پیام تاریخ، تمدن و فرهنگ ماندستان
|ISNN: 2322-4665|

روزنامه همدان پیام

www.HamedanPayam.com

چهارشنبه ● ۱۴ بهمن ماه ۱۳۹۴ ● ۲۳ ربیع‌الثانی ۱۴۳۷ ● ۳ فوریه ۲۰۱۶
سال یازدهم ● شماره ۲۵۶۳ ● ۲۴ صفحه روزنامه + نیازمندی‌ها ● ۵۰۰ تومان

اقتصاد
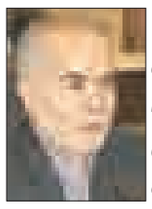
حفظ آب و خاک اولویت جهاد کشاورزی همدان
۷ ص

ایران
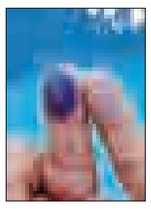
آبی؛ رنگ انتخاباتی اصلاح‌طلبان
۴ ص

ایران

لیست مشترک جامعتین در سراسر کشور نهایی شد
۴ ص

خبر
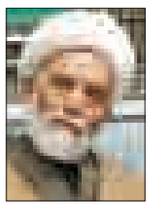
هنر باید انتقال دهنده ارزشهای اسلامی باشد
۲ ص

جشنواره موسیقی نیاز فرهنگی استان
۹ ص

نتایج نهایی گزینش استخدام آموزش‌وپرورش اعلام شد
۹ ص

کانال خبری همدان پیام در تلگرام
https://telegram.me/hamedapayam

موسوی شهردار رزن:

عمران شهری رزن با رویکرد فرهنگی انجام می شود

«بهره‌گیری از تخصص‌های مختلف و متخصصان بومی در اجرای پروژه‌ها یک اصل اساسی است».
این نکته را شهردار رزن با تأکید بر اهمیت به کارگیری نیروهای بومی به همدان‌پیام گفت. سید مهدی موسوی با اشاره به صاحب‌نظران، کارشناسان و متخصصانی که در پروژه‌های شهرداری انجام وظیفه می‌کنند، افزود: با توجه به داشته‌های علمی و فنی و نیز فرهنگی و هنری رزن، یکی از اصول خدشه‌ناپذیر ما در انجام پروژه‌ها آن است که از نیروهای متخصص بومی استفاده کنیم.
وی با تأکید بر اینکه توسعه متوازن در حوزه عمرانی با رویکرد فرهنگی و نگاه به ترویج و تبلیغ صنعت گردشگری دستاوردهای بسیار داشته است بیان کرد: یکی از دستاوردهای این امر، رونق صنعت گردشگری در رزن و به تبع آن استان همدان...

۱۰ ص

در برنامه دهه فجردفتر نماینده ولی‌فقیه مطرح شد

نظام جمهوری اسلامی موجب بیداری اسلامی ملت‌ها شده است

۲ ص

بستر ورود سرمایه‌گذاران به تویسرکان مهیا شود

۲ ص

کاروانسرای ذغالی‌ها؛

خیالی خام برای استادیوم علمی

۵ ص

عکس: پوریا باکیره

یادداشت روز

شور انتخاباتی تندروی نیست

تا چند وقت پیش فضای سیاسی استان شور انتخاباتی چندانی را شاهد نبود و نگرانی از این بابت وجود داشت که با شکل نگرفتن شور و نشاط انتخاباتی، مشارکت حداکثری در استان به سختی حاصل شود.
با آغاز روند ثبت‌نام و استقبال نخبگان از این روند، فضای انتخابات پرنشاط شد و این فضا با کش‌وقوس‌های متأثر از تقویم انتخابات همچنان بر انتخابات استان حاکم است. البته وضعیت حاکم بر جناح اصولگرا بسیار متفاوت‌تر از جناح اصلاح‌طلب...

۲ ص

دوخته‌لب

بررسی میزان توفیق حامیان دولت‌های وقت در انتخابات مجلس

بررسی میزان موفقیت گروه‌ها و جناح‌های حامی دولت‌های وقت در انتخابات ادوار مختلف مجالس شورای اسلامی، موضوع جالبی است که در این نوشتار، مورد بررسی قرار گرفته تا بر اساس آن شاید بتوان در زمینه انتخابات مجلس دهم به گمانه‌زنی پرداخت.
از دولت‌های اول انقلاب اعم از دولت‌های موقت و دولت‌های شهیدان رجایی و باهنر و مجلس اول که همگی تحت شرایط خاصی تشکیل شدند که...

۳ ص

همدان پیام منتشر می کند

ویژه‌نامه عملکرد دستگاه‌های اجرایی استان
تبلیغات و گزارش توانمندی های بخش خصوصی استان
در قالب مجله

آدرس و تلفن تماس سرپرستی دفاتر همدان پیام در شهرستانها

ملایر: میدان امام، خیابان شهدا، نرسیده به میدان زندیه ساختمان نبش بن‌بست زنداکبری، واحد ۲
تلفن تماس: ۳۲۲۵۲۲۰۰ سرپرست خانم شوبیری ۰۹۳۶۵۶۶۶۱۳۳
نهاوند: خیابان دانش، مجتمع فرهنگی و هنری امام خمینی(ره) طبقه اول سرپرست خانم کمالوند تلفن تماس: ۳۳۲۳۱۸۵۱-۰۹۱۸۷۱۰۱۸۶۱
سردرود: سرپرست خانم کوکبی ۰۹۱۸۹۱۲۰۷۹۴
شیرین‌سو: سرپرست آقای طاقتی تلفن: ۰۹۱۸۹۱۳۴۰۹۰
تویسرکان: سرپرست خانم سوری:۰۹۱۸۴۲۸۹۰۴۱
کبودراهنگ: سرپرست خانم حمیدی :۰۹۱۸۳۱۹۳۴۹۸
لالجین: سرپرست آقای رجبی راغب: ۰۹۱۸۹۰۸۵۵۱۴
فامنین: سرپرست آقای ملکی ۰۹۳۹۰۸۲۰۱۹۰
رزن: سرپرست آقای هوشمندی ۰۹۱۸۴۴۱۸۵۱۵
قهاوند: خانم باب الحوائجی۰۸۱-۳۸۲۷۹۰۱۲
گل تپه: خانم بداغی:۰۸۱-۳۸۲۷۹۰۱۱
جورقان: خانم کرمی:۰۸۱-۳۸۲۷۴۰۱۵
صالح آباد:دفتر مرکزی۰۸۱-۳۸۲۶۴۴۳۳
اسدآباد: خانم نظری:۰۸۱-۳۸۲۷۴۰۱۹
بهار: خانم ازانی:۰۸۱-۳۸۲۷۴۰۸۱

با توزیع گسترده در سراسر استان وزارتخانه‌ها و سازمان‌های مرکزی

علاقمندان چاپ مطالب و گزارش در این مجله می‌توانند در شهرستان‌ها به دفاتر نمایندگی و در مرکز استان به آدرس همدان، خیابان مهدیه، روبروی دبیرستان شریعتی ساختمان پیام مراجعه و یا با شماره تلفن ۰۸۱-۳۸۲۶۴۴۳۳ واحد بازرگانی تماس حاصل نمایند.

آگهی تشکیل مجمع عمومی عادی انجمن پیمانکاران عمرانی استان همدان

به اطلاع کلیه اعضا محترم انجمن پیمانکاران عمرانی استان همدان می‌رساند، مجمع عمومی عادی این انجمن صبح **روز دوشنبه مورخ ۹۴/۱۲/۱۰ از ساعت ۹ الی ۱۲، در محل سالن ولیعصر واقع در خیابان میرزاده عشقی، روبروی تالار پذیرایی حافظ، منعقد می‌باشد.** لذا از کلیه اعضا محترم دعوت بعمل می‌آید. در مجمع فوق حضور به هم رسانند.

دستور جلسه:
-گزارش عملکرد هیأت مدیره در سال ۱۳۹۴
-گزارش عملکرد مالی سال ۱۳۹۴ و تصویب بودجه پیشنهادی سال ۱۳۹۵
-انتخاب بازرسان انجمن
-سایر موارد
-صرف نهار

کلیه اعضا محترمی که بر اساس ضوابط و شرایط اساسنامه‌ای علاقه‌مند به کاندیداتوری برای انتخابات بازرسان انجمن هستند می‌توانند حداکثر تا پایان وقت اداری پنجشنبه ۱۳۹۴/۱۲/۶ تقاضای کتبی خود را به دبیرخانه انجمن ایفادفرمایند.

انجمن پیمانکاران عمرانی استان همدان

همایش بزرگ کوهپیمایی

همایش بزرگ کوهپیمایی امیدآفرینان
به مناسبت فرا رسیدن سی‌وهفتمین فجر
انقلاب اسلامی ایران
شهرداری و شورای اسلامی شهر گیان برگزار می‌کند

همایش بزرگ کوهپیمایی امیدآفرینان به مقصد کوه گاچال

زمان: پنجشنبه ۹۴/۱۱/۱۵ ساعت ۹ صبح
مکان حرکت: مقابل شهرداری گیان
مقصد: کوه گاچال

شهرداری و شورای اسلامی
شهر گیان

تبریک و تهنیت

جناب آقای
علی مالمیر

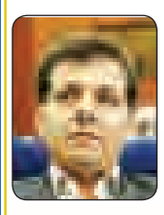

مدیر کل محترم اداره کل میراث فرهنگی صنایع دستی و گردشگری استان همدان

انتخاب شایسته جنابعالی را صمیمانه تبریک عرض نموده و از خداوند متعال توفیق خدمت‌رسانی به مردم فهیم استان همدان را مسئلت‌می‌نماییم.

روابط عمومی
شهرداری منطقه سه همدان

اصلاحیه

به اطلاع می‌رساند آگهی انجمن پیمانکاران عمرانی استان همدان (فراخوان مشارکت در احداث ساختمان اداری انجمن) که مورخ ۹۴/۱۱/۱۳ چاپ گردیده است، تاریخ تحویل تقاضای کتبی ۹۴/۱۲/۲۱ چاپ گردیده است که بدینوسیله به ۹۴/۱۱/۲۱ اصلاح می‌گردد.

تعرفه عوارض سال ۹۵
شهرداری‌های رزن، کبودراهنگ، برزول و دمق
در روزنامه امروز

پیام تاریخ، تمدن و فرهنگ مادستان
The Message Of Madestan's History & Civilization & Culture
روزنامه همدان پیام
۲
چهارشنبه ● ۱۴ بهمن ماه ۱۳۹۴ ● شماره ۲۵۶۳
خبر
khabar@hamedanpayam.com

پیام نماینده ولی فقیه در استان
به جشنواره آواها و نغمه‌های آسمانی

هنر باید انتقال دهنده ارزشهای اسلامی باشد

نماینده ولی فقیه در استان و امام‌جمعه شهر همدان در پیامی هنر اسلامی را هنری دانسته که در آن بینش اسلامی، امید و نشاط مورد توجه قرار گرفته و از طریق آن ارزش‌های اسلامی به مردم انتقال داده می‌شود.

به گزارش ایرنا، آیت‌ا... غیاث‌الدین طه‌محمدی در پیامی به هفتمین جشنواره سراسری آواها و نغمه‌های آسمانی به میزبانی استان همدان افزود: هنر یک الهام الهی و فطری است که در افراد مختلف به شکل‌های مختلف متجلی می‌شود ولی باید از این استعدادها و خلاقیت‌های مختلف استفاده کرد و آنها را به شکوفایی رساند.

در پیام امام‌جمعه همدان آمده: هنری ماندگار است که خالق آن متعهد و دارای بینش اسلامی باشد تا بتواند بر جان، فکر و نفس انسان در هر زمان و مکانی تأثیرگذار باشد.

قالب هنر مربوط به خود هنرمند می شود ولی محتوا باید به شکل اصولی هدایت شده و در جهت تبیین ارزش ها در جامعه عرضه شود چرا که اگر هنر در مسیر ابتذال، خشونت و جنگ به کار رود هنر مضر خواهد بود.

در پایان این پیام آمده است: برگزاری هفتمین جشنواره سراسری آواها و نغمه‌های آسمانی ویژه کانون‌های مساجد علاوه بر شناسایی هنرمندان متعهد دینی باعث ترویج ارزش‌ها در جامعه می‌شود و همچنین عمل به ارزش‌های معنوی خود باعث آرامش و موفقیت افراد در زمینه‌های مختلف می‌شود.

هفتمین جشنواره ملی آواها و نغمه‌های آسمانی چهاردهم تا شانزدهم بهمن‌ماه در همدان برگزار می‌شود.

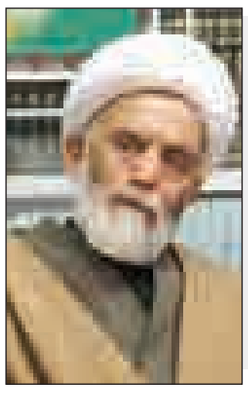

یادداشت روز

شور انتخاباتی، تندروی نیست

تا چند وقت پیش فضای سیاسی استان شور انتخاباتی چندانی را شاهد نبود و نگرانی از این بابت وجود داشت که با شکل نگرفتن شور و نشاط انتخاباتی، مشارکت حداکثری در استان به سختی حاصل شود.

با آغاز روند ثبت‌نام و استقبال نخبگان از این روند، فضای انتخابات پرنشاط شد و این فضا با کش‌وقوس‌های متأثر از تقویم انتخابات همچنان بر انتخابات استان حاکم است.

البته وضعیت حاکم بر جناح اصولگرا بسیار متفاوت‌تر از جناح اصلاح‌طلب است اما موضوع قابل تأمل این است که هر دو جناح خواستار مشارکت در انتخابات هستند و حتی اصلاح‌طلبان اعلام کرده‌اند در هر شرایطی در انتخابات حاضر خواهند بود و با صندوق‌های رأی قهر نخواهند کرد.

در واقع اراده فعالان سیاسی جناحی و مستقل بر ایفای نقش مثبت در انتخابات وجود دارد و با ثبت‌نام و پیگیری موضوعات این اراده را اثبات کرده‌اند و در ادامه نیز آنچنان که پیش‌بینی می‌شود با اعلام نظر شورای نگهبان و احتمال ورود افراد جدید به صحنه، شور انتخاباتی بیشتر خواهد شد.

اما نکته‌ای که وجود دارد فعالیت‌های غیررسمی برای شورآفرینی و افزایش نشاط انتخاباتی است. هرچند این فعالیت‌ها به صورت غیررسمی، نوعی تبلیغ کاندیداها و جناح‌ها و افکاری است که نمایندگان آن در رقابت‌ها بر عهده دارند اما به دلیل ابهام در قانون و نیاز به اغماض به نفع شور انتخاباتی و شکل‌گیری فضای سیاسی این تبلیغ چندان ثبت نشده و از سوی دستگاه‌های ناظر جدی گرفته نمی‌شود.

این روش تقریباً توسط تمام کاندیداها اجرا می‌شود و داوطلبان جلساتی تحت عنوان هم‌اندیشی یا عناوین دیگر نیز دارند. این فعالیت‌های سیاسی می‌تواند در طول سال نیز باشد اما محوریت برخی کاندیداها به جای تشکل‌ها در این فعالیت‌ها آنها را از شکل فعالیت سیاسی صرف، به فعالیت انتخاباتی سیاسی سوق داده است.

با این اوصاف آنچه جای نگرانی دارد، اشتباه گرفتن شور انتخاباتی با افراطی‌گری است هرچند مرز این دو رویداد باریک است اما مشخص است که شور حاصل از تندروی منافعی برای ملت به دنبال ندارد. در واقع فاصله و تفاوت شور انتخاباتی با تندروی در همین نتیجه است که نتیجه شور انتخاباتی کمک به شکل گرفتن فضای رقابتی سالم، انتخاباتی با نشاط و شاداب و در نهایت تضمین منافع ملی با مشارکت حداکثری است اما نتیجه تندروی ایجاد تشویق در اذهان عمومی، بی‌اخلاقی سیاسی، تخریب رقیب و در نهایت سیاست‌زدگی مردم و کاهش مشارکت در انتخابات و زیان به منافع ملی است.

اگر فعالی سیاسی به امنیت و منافع ملی به عنوان دو شاخص مهم برای کشور بی‌توجه باشد، قطعاً فعالیت‌های وی به کشور و مردم آسیب خواهد زد و وظیفه مدیر سیاسی و دستگاه‌های نظارتی است که از این آسیب قبل از وقوع پیشگیری کند.

متأسفانه آنچه در استان همدان در این ایام مشاهده می‌شود فضاسازی برخی فعالان سیاسی برای بهره‌برداری تندروهای سیاسی تحت عنوان فضای انتخاباتی است.

این اتفاق نه به نفع استان و مردم شریف آن است نه به نفع انتخابات است و نه منافع ملی کشور را پاسداری می‌کند درحالیکه قرار است انتخابات آن را به عنوان شاخصی مهم ارتقا و تثبیت کند.

در این شرایط از فعالان سیاسی استان و داوطلبان که این تندروها به نام آنها سخن می‌گویند انتظار می‌رود تا شرایط حراست و حفاظت و ارتقای منافع ملی را با دوری از آنها و اقدام به حرکات شورآفرین و ایجاد فضای بانشاط، فراهم آورند.

در برنامه دهه فجردفتر نماینده ولی‌فقیه مطرح شد

نظام جمهوری اسلامی موجب بیداری اسلامی ملت‌ها شده است

معاون عملیات ستاد کل نیروهای مسلح گفت: همه مسئولان و ملت ایران باید ناکامی‌های دشمن را نگاه کنند و تصور نکنند با تصمیمات و مذاکرات موجب شدیم دشمن به طرف ما جلب شود بلکه دشمن بر سر دشمنی خود با نظام ایستاده است. به گزارش ایرنا، علی شادمانی در آیین گرامیداشت دهه مبارک فجر با عنوان بصیرت‌افزایی در دفتر نماینده ولی فقیه در استان و امام جمعه همدان افزود: ملت ایران به خاطر تسلیم نشدن در برابر سلطه بین‌المللی مورد فشارها و تهاجمات قرار گرفته است.

وی بیان کرد: امروز باید مقاومت، ایستادگی و مبارزه با دشمنان همچنان و بیش از پیش ادامه یابد.

شادمانی تصریح کرد: فکر نکنیم انقلاب کار خود را کرده و تمام شده، بلکه انقلاب در مسیری قرار گرفته که قدرت کشور را به حکومت جهانی تبدیل کند و در حال طلوع است.

معاون عملیات ستاد کل نیروهای مسلح با بیان اینکه انقلاب هنوز به بار ننشسته است افزود: آرزوها و آرمان‌ها و مطالبات جهانی انقلاب نه‌تنها به بار ننشسته بلکه باید زایش کند.

شادمانی افزود: همه دنیا می‌دانند که نظام جمهوری اسلامی موجب بیداری اسلامی ملت‌ها شده است و جهان الگوی خود را از انقلاب اسلامی می‌گیرد. وی با گرامیداشت دهه مبارک فجر و پیروزی انقلاب اسلامی اظهار کرد: در پیروزی انقلاب اسلامی اگر ارتش پشتیبانی و حمایت را از حکومت و ملت نمی‌کرد و به انقلاب نمی‌پیوست کار انقلاب مشکل‌تر می‌شد. معاون عملیات ستاد کل نیروهای مسلح تصریح کرد: فهم این حقیقت که در این جهان پرغوغا در کجا ایستاده‌ایم و کجا می‌توانیم باشیم و کجا باید باشیم بخشی از ضروریات زندگی است که بالا رفتن قیمت‌ها و سخت شدن زندگی در حالی که مهم است اما دغدغه ملت انقلابی نیست.

شادمانی گفت: نظم نوین جهانی به عنوان یک ایدئولوژی معرفی شده و ناکامی‌هایی داشته و شواهدی که در جهان مشخص است دنیا در مسیر پیچ تاریخی قرار گرفته باید ببینیم چه نقشی داریم.

بستر ورود سرمایه‌گذاران به تویسرکان مهیا شود

تویسرکان- خبرنگار همدان‌پیام: ما باید بیشتر به سمت ترغیب و تشویق بخش خصوصی حرکت کنیم تا وابستگی به نفت کم شده و بستر برای ورود سرمایه‌گذاران مهیا شود.

معاون عمرانی استاندار همدان درافتتاح طرح‌های عمرانی تویسرکان با بیان این مطلب گفت: پیروزی انقلاب با رهایی از وابستگی‌ها، به ملت ایران اسلامی عزت و بزرگی داد.

محمدرضا عراقی گفت : مسئولان با هدف بالا بردن کیفیت زندگی و آسایش مردم و اجرای عدالت هرچه بیشتر تلاش کنندو رسیدگی به مناطق محروم برای عدالتی است که انقلاب برای آن به منصه ظهور رسیده است.

عراقی ابراز امیدواری کرد دولت بتواند در خدمات‌رسانی به مردم موفق باشدو با توجه به اینکه ما شرایط افتتاح همه پروژه‌ها را داریم اما پروژه‌های با پیشرفت فیزیکی بالا به منظور ورود به چرخه اقتصادی اولویت دارند وامیدواریم با توجه به اوضاع و احوال بین‌المللی و پیروزی برجام شاهد افتتاح پروژه‌های بزرگ‌تر باشیم.

عراقی ادامه داد: باید بیشتر به سمت ترغیب و تشویق بخش خصوصی حرکت کنیم تا وابستگی به نفت کم شده و بستر برای ورود سرمایه‌گذاران مهیا شود.

فرماندار تویسرکان نیز در این مراسم اظهار کرد: انقلاب اسلامی ایران به رهبری امام خمینی (ره) و حمایت مردم در سال ۲۲ بهمن سال ۵۷ به پیروزی رسید.

حبیب مومیوند گفت:باتوجه به برگزاری برنامه‌های متنوعی در روزهای دهه مبارکه فجر در سطح شهرستان، افتتاح فاز جدید فاران شیمی، گاوداری شیری، الوند شیمی، صنعت فرآوری خاک رس، بسته‌بندی مواد غذایی، گازرسانی به روستای حاجی‌آباد را بخشی از پروژه‌های قابل افتتاح عنوان کرد.

مومیوند خاطرنشان کرد: سه پروژه عمرانی با اعتبار ۴ میلیارد تومان در دومین روز از دهه فجر در تویسرکان افتتاح شد.

گزارش مدیران از آخرین وضعیت درآمدی

ستاد درآمدهای پایدار به دنبال حوزه صادرات و گردشگری

سومین جلسه ستاد درآمد و تجهیز منابع استان همدان در اداره‌کل امور اقتصادی و دارایی برگزار شد.

نماینده وزیر و مدیرکل امور اقتصادی و دارایی استان همدان در این جلسه گفت: برگزاری سومین جلسه ستاد درآمد استان با نخستین روز از دهه مبارک فجر مقارن شده است که این موضوع را به فال نیک می‌گیریم.

به گزارش روابط عمومی اداره‌کل امور اقتصادی‌ودارایی همدان، سید ناصر محمودی با تأکید بر اهمیت تشکیل این جلسات افزود: جلسات ستاد درآمد باید ماهانه برگزار شود.

وی گفت: هدف ما در این جلسات این است که گزارشی از دستگاه‌های درآمدزای استان همدان را مورد بحث‌وبررسی قرار دهیم و با یکدیگر همفکری کنیم.

محمودی در طول جلسه به اهمیت موضوع برجام هم اشاره کرده و افزود: با مذاکرات خوب تیم هسته‌ای ایران بالأخره برجام به فرجام رسید. با تکیه بر رهنمودهای رهبر معظم انقلاب و توانمندی‌های بخش خصوصی، باید به سمتی حرکت کنیم که بودجه کشور ایران متکی به منابع نفتی نباشد. مدیرکل امور اقتصادی‌ودارایی همدان گفت: هدف ستاد درآمد مشخص کردن وضعیت درآمد دستگاه‌هاست و قدردانی از یک یا چند دستگاه خاص، نباید به منزله نادیده گرفتن زحمات سایر دستگاه‌های اجرایی در استان باشد.

وی افزود: توصیه می‌کنیم دستگاه‌های استان هر کدام نماینده و یا کارشناسی را در این خصوص معرفی کنند تا بتوانیم جلسات کارشناسی را با حضور آنان به نحو احسن برگزار کنیم.

محمودی بیان کرد: دستگاه‌های عضو ستاد درآمد باید کمک حال ما باشند تا بتوانیم درآمد را افزایش دهیم. ما باید برای هدفگذاری به گونه‌ای قدم برداریم تا درآمدهای پایدار دولت افزایش یابد.

در ادامه معاون نظارت مالی و رئیس خزانه معین استان نیز بر تشکیل جلسات ستاد درآمد در خصوص وصولی درآمدها به صورت ماهانه تأکید کرد. ارائه گزارش کامل در خصوص وضعیت درآمدهای عمومی استان و مقایسه آن با مدت مشابه سال قبل، ارائه گزارش در خصوص دستگاه‌هایی که تحقق نداشتن درآمد داشته‌اند از جمله نکاتی بود که مهدی ابوالقاسمی مطرح کرد.

در ادامه وفایی معاون سازمان مدیریت‌وبرنامه‌ریزی استان نیز در خصوص فعالیت‌های نظام مهندسی استان مباحثی را مطرح کرده و افزود: درآمدهای مهندسین توسط سازمان نظام دریافت نمی‌شود و غالباً خود مهندسین این مبالغ را دریافت می‌کنند. ما در چندین مرحله از ارباب رجوع مبالغی را دریافت کرده و مبلغی را به عنوان مالیات از آن کسر کرده و آن را تحویل امور مالیاتی می‌دهیم.

در ادامه رئیس سازمان مدیریت‌وبرنامه‌ریزی استان گفت: ما باید رویکرد خود را به سمتی سوق دهیم تا این کارگروه به عنوان یک کارگروه زیرساختی در استان تلقی شود.

شهرام طهماسبی گفت: تشکیل کمیته کارشناسی لازمه این ستاد است تا بتوانیم مباحث را در این کمیته مطرح کنیم و درصدد یافتن راهکار برای آنها برآییم و در نهایت خروجی آن را در جلسه ارائه کنیم. انتخاب دو کارشناس دارای کرسی دانشگاهی برای اظهار نظر در جلسات تخصصی و کارشناسی از دیگر پیشنهادات طهماسبی در این جلسه بود.

وی بیان کرد: همدان، استان پر ظرفیتی است و امکان پیشبرد اهداف در این استان بسیار زیاد است. به خصوص در حوزه گردشگری از ظرفیت‌های بالایی برخوردار است. پس کمک کنیم تا بتوانیم فضای استان را در حوزه گردشگری متحول کنیم.

طهماسبی گفت: کسب درآمد در این حوزه، خلق درآمد برای دیگر افراد جامعه است و باعث ایجاد گردش مالی در استان می‌شود. در حوزه صادرات باید بیشتر دقت کنیم.

رئیس سازمان مدیریت‌وبرنامه‌ریزی استان افزود: باید نگرشمان را در حوزه‌های مختلف گردشگری، کشاورزی، صادرات و .. کامل کنیم تا بتوانیم به سمت درآمدزایی قدم برداریم.

لازم به ذکر است در این جلسه مدیران دستگاه‌های درآمدزای استان گزارشی از آخرین وضعیت موجود خود را ارائه دادند.

برپایی نمایشگاه تخصصی کودک و نوجوان

پانزدهمین نمایشگاه تخصصی کودک و نوجوان از امروز تا ۲۰ بهمن‌ماه ۱۳۹۴ در محل دائمی نمایشگاه‌های بین‌المللی استان همدان برگزار می‌شود.

به گزارش روابط عمومی نمایشگاه‌های بین‌المللی استان همدان مدیرعامل شرکت مذکور گفت: از امروز تا ۲۰ بهمن‌ماه سالجاری پانزدهمین نمایشگاه تخصصی کودک و نوجوان در محل دائمی نمایشگاه‌های بین‌المللی استان همدان برگزار می‌شود.

حسین الماسی گفت: ۱۱۰ غرفه در این نمایشگاه فعالیت خواهند کرد.

وی گفت: علاوه بر همدان از استان‌های تهران، البرز، مرکزی، اصفهان، کردستان، کرمانشاه، قم و قزوین در این نمایشگاه حضور دارند.

مدیرعامل شرکت نمایشگاه‌های بین‌المللی استان همدان، زمینه‌های فعالیت در پانزدهمین نمایشگاه تخصصی کودک و نوجوان را شامل: اسباب‌بازی، سرگرمی، تفریحی، ورزشی، لوازم و تجهیزات کمک آموزشی عنوان کرد.

وی افزود: نمایشگاه تخصصی کودک‌ونوجوان با همکاری مشترک نمایشگاه بین‌المللی استان همدان و اداره کل آموزش‌وپرورش، کانون پرورش فکری کودکان و نوجوانان، همیاران پلیس اداره کل بهزیستی، کانون مهدهای کودک، اداره آموزش‌وپرورش استثنایی و سازمان پسماند شهرداری همدان برگزار می‌شود.

الماسی ساعت بازدید نمایشگاه را همه روزه از ساعت ۱۰ صبح تا ۲۰:۳۰ دقیقه اعلام کرد.

دومین عصر شعر انقلاب برگزار شد

در شامگاه نخستین روز از سی‌وهفتمین سالگرد پیروزی انقلاب اسلامی، دومین عصر شعر انقلاب شهرستان همدان در مجتمع فرهنگی سینمایی شهید آوینی برگزار شد.

به گزارش روابط عمومی اداره فرهنگ‌وارشاد اسلامی شهرستان همدان؛ در این مراسم که به همت اداره فرهنگ‌وارشاد اسلامی شهرستان همدان و با حضور جمع کثیری از شاعران، ادیبان و اعضای انجمن‌های ادبی همدان برگزار شد، شعرای همدان یاد و خاطره ۱۲ بهمن ۵۷ و دهه فجر انقلاب را گرامی داشتند.

در ابتدای این برنامه رئیس اداره فرهنگ‌وارشاد اسلامی شهرستان همدان با گرامیداشت سی‌وهفتمین سالگرد پیروزی انقلاب اسلامی ایران اظهار کرد: بدون تردید انقلاب اسلامی ما انقلابی فرهنگی بود که حضور همیشگی اصحاب فرهنگ و هنر در تمام عرصه‌های آن می‌تواند موجبات غنا و ماندگاری هرچه بیشتر نظام را فراهم کند.

داود ابوترابی گفت: مطمئناً تفاوت اصلی انقلاب ما با سایر انقلاب‌های جهان بعد فرهنگی آن است که اهالی فرهنگ و هنر می‌توانند با برگزاری چنین مراسمی بیشتر از قبل چهره فرهنگی و اسلامی انقلاب ما را به جهانیان نشان دهند.

وی با تأکید بر اینکه شکوه و عظمت انقلاب ما متأثر از دیدگاه فرهنگی بنیانگذار انقلاب و رهبر معظم انقلاب است؛ افزود: امیدواریم بتوانیم با توجه به توانمندی‌ها و پتانسیل‌های فرهنگی خود و به خصوص نسل جوان کشور، برای عظمت و مجد بیشتر انقلاب از این توانمندی‌ها به نحو شایسته استفاده کنیم.

در ادامه این مراسم که حضور شاعران و خانواده‌های آنها فضای خاصی به محفل ادبی برنامه بخشیده بود چند تن از شعرای همدان از جمله علی‌اصغر حمدیه، محمدنبی سیف، محمد صارمی شهاب، محمد روحی، حمید نظری، محمد پیله‌ور و مریم محمودی به قرائت اشعار انقلابی خویش پرداختند.

از جمله دیگر برنامه‌های جذاب این مراسم که همراه با شعرخوانی حسن خلیلی مجری برنامه در لابه‌لای آنها بود می‌توان به اجرای موسیقی سنتی توسط گروه «آوای فاخته» به سرپرستی «رضا عباسی» و همچنین گروه «راز دل» به سرپرستی«بهروز اسلامی» اشاره کرد که حال و هوای هنری نیز برای حاضران به همراه داشت.

shenide@hamedanpayam.com

شنیده‌ها

۱- اصلاح‌طلبان استان بر حضور در انتخابات تأکید کرده‌اند. گویا این تأکید در جلسه‌ای در منزل نماینده همدان در مجلس ششم، بوده است. گفتنی است در این جلسه راه‌های تداوم حضور اصلاح‌طلبان استان در عرصه انتخابات بررسی شده است.

۲- لیست اصولگرایان استان نهایی شده است. این لیست بزودی اعلام خواهد شد. گفتنی است ائتلاف اصولگرایان بررسی و معرفی داوطلبان نهایی مورد حمایت خود را در استان‌ها به شورای هماهنگی اصولگرایان شهرستان‌ها و استان‌ها واگذار کرده است.

۳- برخی کاندیداها به یکی از سرمایه‌داران استان مراجعه داشته‌اند. گویا این مراجعه برای جلب حمایت مالی وی در رقابت‌های انتخاباتی بوده است. گفتنی است این کاندیداها در این اقدام ناکام بوده‌اند.

۴- شعب بانک پارسیان استان با شلوغی مواجه شده‌اند. گویا این شلوغی به دلیل مراجعه سپرده‌گذاران مؤسسه ثامن‌الحجج(ع) برای دریافت مطالبات است. گفتنی است بانک مرکزی بانک پارسیان را برای تسویه حساب مشتریان این مؤسسه انتخاب کرده است.

۵- یکی از نشریات یک جبهه سیاسی در استان در شماره جدید خود برای اثبات یکی از داوطلبان انتخابات خبرگان، سطح علمی نماینده ولی فقیه در استان را کاهش داده است. گویا این نشریه که به جبهه پایداری نزدیک است از نماینده ولی فقیه در استان با لقب حوزوی حجت‌الاسلام یاد کرده است.

خبر

شهردار همدان:

پارک ۴۸ هکتاری همدان قطعا ساخته می‌شود

شهردار همدان گفت: پارک ۴۸ هکتاری قطعاً اجرایی خواهد شد و تاکنون نیز حدود ۲۸ هکتار آن تملک شده است.

سید مصطفی رسولی در گفت‌وگو با فارس با بیان اینکه پارک بین بلوار ارم و بلوار بعثت ابتدا ۹۰ هکتار بود که به ۴۸ هکتار تقلیل یافت، اظهار کرد: اگر تغییر کاربری در این منطقه صورت گیرد، انتفاع آن برای تملک پارک ۴۸ هکتاری استفاده خواهد شد. وی با بیان اینکه این مسأله در حال تحقق است، افزود: چند پرونده نیز وجود دارد که برخی از موارد بر اساس ضرورت، تغییر کاربری انجام می‌شود به طوری که افراد باید ۵ تا ۶ برابر مساحت تغییر کاربری را در محدوده پارک خریداری کنند و به جای ملک خود ارائه دهند. شهردار همدان با بیان اینکه بحث سبز کمرنگ یا پررنگ که به فضاهای سبز اطلاق می‌شد، وجود ندارد، تصریح کرد: مکانی که به عنوان فضای سبز شناخته شده، هرگز تغییر نخواهد کرد.

وی ادامه می‌دهد: طرح‌هایی که به مالکان خصوصی تعلق دارد و به دلیل کمبود اعتبارات امکان تملک آنها وجود ندارد، بر اساس توافقنامه انجام شده می‌توانند از املاک پارک ۴۸ هکتاری خریداری کرده و برای ملک خود تغییر کاربری بگیرند.

رسولی با بیان اینکه تاکنون حدود ۲۸ هکتار از پارک ۴۸ هکتاری تملک شده است، خاطرنشان کرد: امکان ندارد که پارک ۴۸ هکتاری شهر همدان اجرایی نشود؛ زیرا در کمیسیون ماده ۵ که ریاست آن با استاندار بوده و به معاونت عمرانی واگذار شده، تصمیم قطعی بر ایجاد این پارک بوده است.

وی با بیان اینکه هیچ ساخت‌وسازی در پارک ۴۸ هکتاری وجود ندارد، گفت: از تأسیسات قابل استفاده خانه‌های قدیمی که در این محدوده قرار دارند در بهره‌برداری از پارک استفاده خواهد شد.

گفتنی است طرح احداث پارک ۴۸ هکتاری از زمان دولت سازندگی در همدان کلید خورده که هنوز به مرحله اجرا نرسیده است.

قول مساعدت شورای نگهبان به وزارت کشور

وزیر کشور گفت: ما به عنوان وزارت کشور پیرو تعاملاتی که با شورای نگهبان داشته‌ایم مشاوره‌های لازم و پیگیری‌های‌مان را به صورت مستمر با این شورا مطرح کرده‌ایم و این شورا هم قول مساعدت، همیاری و همکاری داده که در عمل نیز واقعا همین طور است.

به گزارش ایسنا عبدالرضا رحمانی فضلی در حاشیه همایش سراسری معاونان و روسای پلیس مبارزه با مواد مخدر کشور افزود: حدود ۱۰ هزار نفر از داوطلبان انتخابات فاقد سوء سابقه بودند که از نظر ما و هیات های اجرایی مورد تایید هستند حدود ۸۳۰ نفر نیز براساس مستندات رد شده و نزدیک به ۳۴۰ نفر هم انصراف داده‌اند.

وزیر کشور همچنین گفت: حدود ۵ هزار و ۵۰۰ نفر در این مرحله از انتخابات تقاضای تجدیدنظر و رسیدگی داشتند که شورای نگهبان در دستورکار خود قرار داده و گروه‌هایی مرکب از فقهای شورای نگهبان و حقوقدانان تشکیل داده و درحال بررسی صلاحیت‌ها هستند.

وی افزود: ما به عنوان وزارت کشور پیرو تعاملاتی که با شورای نگهبان داشته‌ایم مشاوره‌های لازم و پیگیری‌های‌مان را به صورت مستمر با این شورا مطرح کرده‌ایم و این شورا هم قول مساعدت، همیاری و همکاری داده که در عمل نیز واقعا همین‌طور است.

وی ابراز امیدواری کرد: با اقداماتی که شورای نگهبان در این مدت کوتاه باتوجه به حجم زیاد درخواست های رسیدگی انجام می‌دهد آن هم با درخواست کردن اسناد و مدارک و حتی با پذیرفتن حضوری برخی داوطلبان؛ بتوانیم حقوق کسانی را که احساس کردند در شرایط سیاسی کنونی می‌توانند نقش‌آفرین باشند در چارچوب قانون و مقررات به نحو احسن تامین کنیم.

پیام تاریخ، تمدن و فرهنگ مادستان
The Message Of Madestan's History & Civilization & Culture
روزنامه همدان پیام
۳
چهارشنبه ● ۱۴ بهمن ماه ۱۳۹۴ ● شماره ۲۵۶۳
خبر
khabar@hamedanpayam.com

زنان، حماسه‌سازان گمنام انقلاب بوده‌اند

رئیس کمیته زنان و دفاع مقدس استان همدان گفت: زنان ایرانی حماسه‌سازان گمنام دفاع مقدس هستند.

به گزارش مهر، طاهره دوروزی در مراسم گردهمایی بانوان تأثیرگذار در پیروزی انقلاب اسلامی و نخستین نشست کمیته زنان و دفاع مقدس با تأکید بر اینکه باید دهه فجر را گرامی بداریم و کتاب انقلاب را برای جوانان معرفی کنیم، گفت: باید تا حد ممکن برای بازگو کردن کتاب انقلاب تلاش کرد و این کتاب همیشه باید باز باشد و تمام اوراقی که به خون شهدا رنگین شده معرفی شود. وی پاسداری از خون شهدا و ناله‌ها و زجه‌های مادران و همسران شهدا را وظیفه دینی و اخلاقی هر ایرانی دانست و افزود: باید به خوبی از این جایگاه پاسداری کرد.

دوروزی با اشاره به این موضوع که اگر انقلاب نبود دفاع مقدسی هم اتفاق نمی‌افتاد، بیان کرد: انقلاب اسلامی سال ۵۷ به اذعان تمام تحلیلگران سیاسی دنیا یکی از شکوهمندترین و منحصربه‌فردترین انقلاب‌های دنیا و نقطه عطفی در تاریخ سیاسی ایران و جهان بود.

رئیس کمیته زنان و دفاع مقدس استان همدان در ادامه به نقش زنان در انقلاب اسلامی اشاره کرد و بیان کرد: زنان و بانوان از همه اقشار جامعه و همه سنین یکی از ارکان پیروزی انقلاب اسلامی بودند و زمانی که انقلاب شکل می‌گرفت نقش بزرگی در انقلاب ایفا کردند و توانمندی‌های خود را به اثبات رساندند. دوروزی در ادامه سخنان خود با بیان اینکه زنان در ۳ حوزه فعالیت می‌کردند که یکی حوزه خط مقدم بود، گفت: زنان در حمایت و تشویق مردان در دوران انقلاب و جنگ تحمیلی نقش داشتند و با پرورش فرزندان صالح راه مبارزه را مستمر کردند.

وی با تأکید بر اینکه امام خمینی(ره) نیز از زنان به‌خوبی یاد می‌کنند و زنان را به عنوان پشتوانه انقلاب و اسلام می‌دانند، افزود: بدون شک انقلاب بدون حضور بانوان به سرانجام نمی‌رسید و تثبیت نمی‌شد.

حمایت از پایان‌نامه های دانشجویی مرتبط با مدیریت شهری

انتقاد از اجرای طرح‌های شهری بدون مطالعه در همدان

انتقاد از اجرای طرح‌های بدون مطالعه در همدان؛ یکی از اعضای شورای شهر همدان روز گذشته در جمع خبرنگاران از آنچه که طرح‌های بدون مطالعه در همدان عنوان کرده انتقاد کرده است. این مسأله البته تازگی ندارد و سال‌های گذشته حتی پیش و همزمان با اجرای برخی پروژه‌های پرهزینه و کلان؛ کم هم نبوده‌اند این دسته از طرح‌هایی که بدون مطالعه و با اهداف و انگیزه‌های سیاسی یا منافع گروهی با شتاب روی ریل اجرایی قرار گرفته‌اند. نمونه آن هم از نیروگاه مفتح گرفته که سفره‌های زیرزمینی دشت کبودراهنگ را بلعید تا ساخت تالار شیشه‌ای و پرهزینه در پیشانی شهر همدان که پس از ۱۱ سال همچنان در گیرودار افتتاح است.

رئیس مرکز مطالعات و پژوهش‌های شورای شهر همدان می‌گوید که مطالعه پیش از اجرای طرح‌ها باید به یک باور عمومی برسد.

نرگس نورا...زاده در جمع خبرنگاران، اظهارکرد: نمی‌توان ادعا کرد تمام پروژه‌هایی که در سطح شهر اجرا می‌شود مطالعات جامع و کاملی دارند و حتی قابل اثبات و مشاهده است بنابراین زمانی به این ادعا می‌رسیم که انجام مطالعه برای پروژه‌ها به باور عمومی تبدیل شود.

وی با اشاره اینکه آغاز فعالیت مرکز مطالعات و پژوهش‌های شورای شهر با هدف همراه کردن فضاهای اجرایی و علمی با یکدیگر است، اظهار کرد: فضاهای دانشگاهی از فضاهای اجرایی فاصله دارند، بنابراین باید فضاهای علمی را کاربردی کرده و به اجرایی نزدیک‌تر کنیم.

وی افزود: برای این امر بحث حمایت از پایان‌نامه‌های دانشجویی در دستور کار مرکز قرار گرفت تا دانشجویان بتوانند پایان‌نامه و رساله‌های کاربردی در خصوص مدیریت شهری ارائه دهند و با فضاها و واقعیت‌های اجرایی از نزدیک آشنا شوند.

نورا... زاده به اعتماد به جوانان و شایسته‌ساری در سطوح اجرایی اشاره کرد و گفت: در مجموعه مدیریت شهری با بحث دانش‌بنیان شدن فاصله داریم.

پیشنهاد اصلاح ۵ قانون شهرداری

وی پیشنهاد اصلاح ۵ قانون شهرداری را مطرح کرد و گفت: برخی از قوانین شهرداری به سال‌های ۱۳۱۰، ۱۳۳۵ و ۱۳۴۷ برمی‌گردد و در مدیریت اجرایی مشکلاتی ایجاد می‌کند به طوری که اتفاقات رخ داده در بحث شهرسازی و شهرنشینی به این علت است که آن زمان در قانون پیش‌بینی نشده بود.

وی با گلایه از نبود وزارتخانه ویژه پیگیری امور و مدیریت شهری و ضعف موجود در این حوزه، اظهار کرد: پیشنهاد اصلاح ۵ قانون شهرداری مصوب شده و به شورای عالی استان‌ها ارسال شده چراکه بخش زیادی از مشکلات قانونی مجموعه مدیریت شهری قابل حل و پیگیری است.

وی دیگر کارکرد مرکز مطالعات و پژوهش‌های شورا را ارزیابی اقتصادی، اجتماعی و زیست‌محیطی پروژه‌ها در حوزه‌های مختلف دانست و گفت: باید امور و پروژه‌های مدیریت شهری در سطح شهر قبل، حین و پس از اجرا مورد ارزیابی قرار گیرد تا ایرادات وارده شناسایی و برطرف شود به طوری که این کار علاوه بر کاهش هزینه‌ها، افزایش بهره‌وری را به دنبال دارد.

رئیس مرکز مطالعات و پژوهش‌های شورای شهر همدان با اشاره به اینکه هرچه به سمت علمی و تخصصی‌تر کردن امور پیش برویم اقدامات مؤثرتری را شاهد خواهیم بود و راندمان و بهره‌وری افزایش می‌یابد، بیان کرد: باید باور کنار هم قرار گرفتن فضاهای علمی و اجرایی پدید آید و این فرهنگ ایجاد شود که برای اجرای کاری در ابتدا مطالعه سپس اجرا را در دستور کار قرار دهیم و از این طریق پیشرفت کنیم.

انتقاد از ذهنیت جا افتاده در بین مسئولان

وی با بیان اینکه در کشورهای اروپایی حداقل ۲ سال برای انجام مطالعه و ۶ ماه برای اجرا وقت صرف می‌شود اما در کشور ما ۶ ماه مطالعه کرده و ۶ سال اجرای یک پروژه به طول می‌انجامد، تصریح کرد: این ذهنیت در بین مدیران و مسئولان جا افتاده که اگر می‌خواهید کاری را به تأخیر بیندازید بگویید باید بر روی آن مطالعه انجام شود به طوری که این مدیران قصد انجام کار را ندارند.

وی با اشاره به اینکه کم کردن زمان مطالعه بهره‌وری را کاهش داده و زمان اجرای پروژه را سریع نمی‌کند، اظهار کرد: باید مطالعات انجام شده هم مورد ارزیابی و بررسی قرار گیرد تا اگر مشکلی وجود دارد و منطبق با واقعیت‌های شهری، شرایط اقلیم، اقتصادی، فرهنگی و اجتماعی نیست، همان زمان برطرف شود در غیر این صورت پروژه در اجرا دچار مشکل می‌شود. هرچند برخی مشاوران مطالعات یک طرح را به طرح‌های دیگر تعمیم داده و برای نقاط مختلف ارائه می‌کنند بنابراین بررسی موارد یاد شده بسیار مهم است.

تمجید علوم‌پزشکی همدان از عملکرد رسانه‌ها در کنترل آنفلوآنزا

معاون دانشگاه علوم پزشکی استان همدان با تمجید از نقش رسانه‌ها در کنترل آنفلوآنزا گفته: رسانه‌ها در آگاه‌سازی مردم به خوبی اطلاع‌رسانی کردند.

حسین عرفانی در کارگروه تخصصی سلامت و امنیت غذایی استان همدان گفت: رسانه‌ها در کنترل آنفلوآنزا نه بزرگنمایی کردند و نه بی‌خیال شدند و بدون رعب و وحشت، مردم را آماده نگاه داشتند.

معاون بهداشتی دانشگاه علوم پزشکی استان همدان همچنین اعلام کرد که علوم پزشکی همدان طبق آمار اعلام شده جزو ۶ دانشگاه برتر در مدیریت مطلوب آنفلوآنزا در کشور معرفی شد.

به گزارش ایرنا، حسین عرفانی اظهار کرد: قریب به ۶۰ دانشگاه علوم پزشکی در سطح کشور وجود دارد و طبق آمار اعلام شده، همدان جزو معدود استان‌ها در کنترل مناسب بیماری آنفلوآنزا شناخته شد.

وی بیان کرد: این افتخار ارزنده مرهون تلاش شبانه‌روزی مسئولان و کارشناسان حوزه‌های مختلف دانشگاه علوم پزشکی، مسئولان اجرایی، آموزش‌وپرورش، رسانه‌ها، دامپزشکی، اداره کل زندان‌ها و سایر نهادهای فعال در پیشگیری و مبارزه با این بیماری است.

عرفانی با قدردانی از معاونت‌های درمان، معاونت غذا و دارو، بیمارستان‌ها و جامعه پرستاری گفت: پرستاران بدون هیچ چشم‌داشتی، شبانه‌روز بیماران مبتلا به آنفلوآنزا را مراقبت کردند و در واقع سنگ تمام گذاشتند.

وی با اشاره به اینکه در موج نخست بیماری آنفلوآنزا هیچ مشکلی بابت دارو و واکسن در استان وجود نداشت، گفت: معاونت غذاودارو به خوبی و حساب شده در مصرف دارو و واکسن مدیریت کرد و اکنون نیز هیچ مشکلی در این بخش نداریم. معاون بهداشتی دانشگاه علوم پزشکی همدان مدیریت مطلوب آموزش‌وپرورش در توجه ویژه به بیماری آنفلوآنزا گفت: کمترین میزان ابتلا را در مدارس به خصوص سنین ابتدایی داشتیم و یک مدرسه حتی برای یک روز هم تعطیل نشد در حالی که تجمع در مدارس و ارتباط بین دانش‌آموزان بیشتر از سایر محیط‌ها است.

وی اداره کل زندان‌ها را یکی از ارگان‌های قابل تقدیر در مدیریت بیماری آنفلوآنزا عنوان کرد و گفت: در مجموع تعدادی از موارد مشکوک به این بیماری شناسایی شدند و به موقع نیز تحت کنترل و درمان قرار گرفتند.

فعالیت مجازی کاندیداها رصد می‌شود

رئیس پلیس فضای تولید و تبادل اطلاعات فرماندهی انتظامی همدان درباره تبلیغات پیش از موعد کاندیداها در فضای مجازی هشدار داد.

اکبرامینی در گفت‌وگو با ایرنا گفت: با نزدیک شدن به روزهای انتخابات مجلس شورای اسلامی و مجلس خبرگان رهبری تعدادی از داوطلبان تبلیغات خود را به صورت مستقیم و غیرمستقیم در شبکه‌های اجتماعی آغاز کرده‌اند.

وی افزود: طبق ماده ۵۶ قانون انتخابات، زمان رسمی برای انجام تبلیغات رسمی نامزدهای انتخاباتی ۸ روز پیش از برگزاری انتخابات است و تا ۲۴ ساعت پیش از روز اخذ رأی ادامه دارد.

رئیس پلیس فضای تولید و تبادل اطلاعات انتظامی همدان تأکید کرد: بر این اساس تمامی نامزدهای انتخاباتی ملزم به رعایت قوانین به‌ویژه در زمینه تبلیغات هستند.

امینی تصریح کرد: فعالیت تبلیغی کاندیداها در فضای مجازی، مصداق تبلیغات زودهنگام است در حالی که داوطلبان نمایندگی که قصد حضور در نهاد قانونگذاری را دارند باید در مرحله نخست خود بر مبنای قانون عمل کنند.

وی گفت: بسیاری از این کاندیداها در فضای مجازی حضور ندارند بلکه مشاوران رسانه‌ای و تبلیغاتی آنها با تشکیل شبکه‌ها، کانال‌ها و گروه‌های تلگرامی و دیگر شبکه‌های اجتماعی مشغول به فعالیت هستند. وی بیان کرد: بر این مبنا و با توجه به برگزاری انتخابات مجلس خبرگان و شورای اسلامی در سالجاری اشراف اطلاعاتی در حوزه فضای مجازی اهمیت بسیاری بر مدیریت این فضا در عرصه انتخابات دارد. وی تأکید کرد: پلیس فتا فعالیت‌های نامزدهای انتخابات مجلس شورای اسلامی و مجلس خبرگان و طرفداران آنها را در فضای سایبری به طور کامل رصد می‌کند و مراتب را به مبادی مسئول گزارش می‌دهد.

انتخابات پنجمین دور مجلس خبرگان و دهمین دور مجلس شورای اسلامی هفتم اسفندماه امسال برگزار می‌شود.

روابط عمومی منطقه ۷ شرکت انتقال گاز ایران حائز رتبه برتر شد

در هفتمین جشنواره روابط عمومی‌های وزارت نفت، روابط عمومی این منطقه حایز رتبه برتر شد.

به گزارش روابط عمومی منطقه ۷ شرکت انتقال گاز ایران، در هفتمین جشنواره روابط عمومی‌های وزارت نفت که با حضور وزیر، مدیرعامل شرکت ملی گاز ایران، مدیرعامل شرکت پالایش و پخش ایران و جمعی از رؤسا و مسئولان روابط عمومی‌های صنعت نفت سراسر کشور برگزار شد، پس از بررسی آثار رسیده از روابط‌عمومی‌های زیرمجموعه وزارت نفت و امتیازبندی در ۴ بخش شامل شرکت‌های اصلی تابعه وزارت نفت، شرکت‌های ستادی، شرکت‌های گاز و پخش مناطق استانی و شرکت‌های پالایشی، در مجموع با نظر هیأت داوران این جشنواره، در بخش مطالعات اجتماعی به عنوان یکی از محورهای ارزیابی آثار ارسالی؛ روابط عمومی منطقه ۷ شرکت انتقال گاز ایران موفق شد رتبه برتر این بخش را احراز کرده و لوح تقدیری نیز از دستان وزیر نفت دریافت کند.

بیگدلی مجرد، رئیس روابط عمومی این منطقه در گفت‌وگویی در این رابطه اظهار کرد: منطقه ۷ شرکت انتقال گاز ایران به عنوان یکی از مناطق ۱۰گانه شرکت انتقال گاز ایران با وسعتی معادل ۱۵۰ هزار کیلومتر مربع و با تحت پوشش قرار دادن ۶ استان غربی کشور به مرکزیت همدان، شامل استان‌های کرمانشاه، کردستان، لرستان، مرکزی و ایلام، مسئولیت دریافت، تقویت فشار و هدایت انتقال گاز را به این استان‌ها به عهده دارد.رئیس روابط عمومی منطقه ۷ شرکت انتقال گاز ایران در ادامه افزود: با توجه به گستردگی خطوط لوله انتقال گاز در این منطقه عملیاتی و همچنین صعب‌العبور بودن و سردسیر بودن مناطق جغرافیایی استان‌های تحت پوشش این منطقه، انتقال ایمن و پایدار گاز از اهمیت فوق‌العاده بالایی برخوردار است. وی بیان کرد: به همین علت بخش‌ها و واحدهای مختلف ستادی و عملیاتی این منطقه به صورت شبانه‌روزی مشغول بازرسی، نظارت، تعمیر و نگهداری خطوط لوله فشار قوی انتقال گاز هستند تا خللی در انتقال مستمر گاز به استان‌های سردسیر غربی کشور ایجاد نشود.

دوخته لب

بررسی میزان توفیق حامیان دولت‌های وقت در انتخابات مجلس

بررسی میزان موفقیت گروه‌ها و جناح‌های حامی دولت‌های وقت در انتخابات ادوار مختلف مجالس شورای اسلامی، موضوع جالبی است که در این نوشتار، مورد بررسی قرار گرفته تا بر اساس آن شاید بتوان در زمینه انتخابات مجلس دهم به گمانه‌زنی پرداخت. از دولت‌های اول انقلاب اعم از دولت‌های موقت و دولت‌های شهیدان رجایی و باهنر و مجلس اول که همگی تحت شرایط خاصی تشکیل شدند که بگذریم، دولت‌های بعدی عمدتاً در دوره اول، در حالی تشکیل شده‌اند که مجلس، حدود یک‌سال پیش از آن، شکل گرفته بوده و دولت‌ها در هر صورت، مجبور به تعامل با مجالسی بوده‌اند که پیش از آنها، تشکیل شده و بعضاً با دولت‌های مستقر در دوره اول آن دولت‌ها، همسو نبوده‌اند.

در مجلس دوم که اکثریت آن در اختیار جناح راست سنتی بود، دولت وقت و مخصوصاً نخست‌وزیر وقت، با مشکلات و موانع زیادی مواجه بود، اما مجلس سوم که در دولت دوره دوم آیت‌ا... خامنه‌ای (رئیس‌جمهور وقت) تشکیل شد، همراهی بیشتری با نخست‌وزیر و دولت وقت داشت. دولت هاشمی رفسنجانی در دور اول، در زمان فعالیت مجلس سوم تشکیل گردید و گرچه رئیس‌جمهوروقت، همان کسی بود که حدود یک‌سال، ریاست مجلس سوم را بر عهده داشت، اما در ارتباط با این مجلس، دچار چالش‌ها و مشکلاتی شد و نتیجه آن شد که در پی رد صلاحیت‌های گسترده نمایندگان مجلس سوم و برخی نامزدهای همسو با آنها، مجلس چهارم با اکثریت مطلق جناح راست که در آن زمان، کاملاً مدافع هاشمی رفسنجانی و دولت وی بودند، شکل گرفت و تقریباً تا اواخر فعالیت خود، مشکل عمده‌ای با دولت وقت نداشتند؛ گرچه همین مجلس بود که به گزینه پیشنهادی هاشمی رفسنجانی برای وزارت اقتصاد در دولت دوم خود، رأی اعتماد نداد و مرحوم نوربخش از کابینه دوم هاشمی حذف شد. مجلس پنجم، در اواخر دولت دوم هاشمی تشکیل شد و در حالی که جناح راست سنتی به تدریج با هاشمی دچار اختلاف شده بود، با اکثریتی از جناح راست که البته و چه غالب آنها با راست مدرن یا به اصطلاح تکنوکرات‌های حامی هاشمی بود، تشکیل شد و همکاری نسبتاً خوبی با دولت دوم هاشمی داشت.

دولت اصلاحات نیز حدود ۳ سال پرچالش با مجلس پنجم پشت سر گذاشت اما مجلس ششم در فضای متأثر از دوم خرداد ۷۶ و حوادث و اتفاقات پس از آن، با ترکیبی کاملاً همسو با اصلاحات تشکیل شد که البته در برخی موارد، از دولت هم سبقت می‌گرفت و چالش‌هایی جزیی را برای دولت به وجود می‌آورد.

انتخابات مجس هفتم، در فضایی شبیه مجلس چهارم برگزار شد و مجلس هفتم با ترکیبی کاملاً متفاوت از مجلس ششم تشکیل شد که در همان یکسال آخر فعالیت دولت اصلاحات، مشکلات و چالش‌های جدی برای این دولت ایجاد کرد و حتی وضعیت به‌گونه‌ای پیش رفت که مقام معظم رهبری به مجلس هفتم، توصیه کرد که مخصوصاً در جریان استیضاح‌ها، مراعات حال دولت در سال آخر فعالیتش را بنماید.

اما در دولت احمدی‌نژاد، وضعیت به‌گونه‌ای دیگر بود. مجلس هفتم، یعنی همان مجلسی که پیش از روی کار آمدن احمدی‌نژاد تشکیل شد، همسویی و همراهی قابل قبول و شایان توجهی با دولت وی داشت. با این حال و علی‌رغم تلاش ویژه یاران احمدی‌نژاد برای کسب اکثریت قاطع در مجلس هشتم، این مجلس در طول فعالیت خود با گرفتن ریاست مجلس از حداد عادل و سپردن آن به لاریجانی، نشان داد که گرچه با احمدی‌نژاد، همراهی نسبتاً قابل قبولی داشته است اما اینگونه نبود که بتوان آن را مجلس کاملاً همسو با احمدی‌نژاد قلمداد کرد. در مجلس نهم که در اواخر دولت احمدی‌نژاد شکل گرفت هم اوضاع برای دولت، نامساعدتر از مجلس هشتم بود و چالش‌های جدی بین دولت دوم احمدی‌نژاد و مجلس نهم صورت گرفت که البته عمده آن به خاطر مشخص شدن برخی نظرات احمدی‌نژاد درباره قانون و مجلس بود.

مجلس نهم با دولت یازدهم نیز چالش‌های جدی داشته و برخی همراهی‌های این مجلس با دولت نیز با شرایط سخت و دشوار و گاه به مدد حمایت‌های خاص و تلاش‌های ویژه لاریجانی صورت گرفته است.

در مجموع می‌توان به این نتیجه رسید که هر یک از دولت‌های آیت‌ا... خامنه‌ای، رفسنجانی و خاتمی، در طول فعالیت‌های ۸ ساله خود، لااقل مدت ۴ سال را با یک مجلس کاملاً همسو سپری نموده‌اند اما احمدی‌نژاد تنها رئیس‌جمهوری بوده که حامیانش نتوانستند در مجالس فعال همزمان با دولت وی از اکثریت مطلق برخوردار باشند.

با این وصف، چشم‌ها به انتخابات مجلس دهم است تا مشخص شود که نسبت این مجلس با دولت یازدهم و روحانی، چگونه خواهد بود؟ آیا مجموعه حامیان دولت اعم از اعتدالیون و اصلاح‌طلبان، خواهند توانست اکثریت مطلق مجلس دهم را در اختیار بگیرند یا روحانی نیز همانند احمدی‌نژاد اجباراً باید با مجلسی کار کند که کاملاً همسو و همراه وی نیست. اندکی پس از هفتم اسفندماه امسال و با مشخص شدن ترکیب اولیه راه‌یافتگان به مجلس دهم، پاسخ این سؤالات را خواهیم یافت.

در دهه فجر انجام شد

۳ طرح عمرانی در رزن افتتاح شد

رزن- خبرنگار همدان‌پیام: در نخستین روز از دهه مبارک فجر با حضور معاون عمرانی استانداری همدان، ۳ طرح عمرانی با اعتبار ۱۴ میلیارد و ۴۸۰ میلیون ریال به بهره‌برداری رسید. خیابان جدیدالاحداث آیت‌ا... احدی شهر قروه‌درجزین با اعتبار ۸ میلیارد و ۵۰۰ میلیون ریال از جمله پروژه‌هایی بود که در نخستین روز از دهه فجر افتتاح شد. همچنین افتتاح یک واحد گلخانه سبزی و صیفی به متراژ ۳ هزار مترمربع و سرمایه ۲۸۰ میلیون تومان و همزمان یک واحد پرورش قارچ خوراکی، با تولید سالیانه ۷ تن در سال و سرمایه ۲۸ میلیون تومان و همچنین سه طرح آبیاری تحت فشار به وسعت ۳۳ هکتار و سرمایه ۲۸۸ میلیون تومان از دیگر طرح‌هایی بود با حضور مسئولان استانی و شهرستانی افتتاح شد که با اجرای این طرح‌ها زمینه اشتغال برای ۱۰ نفر فراهم شد.

الووو پیام

ایمیل ——— mardomi@hamedanpayam.com
پیامک ——— ۱۰۰۰۶۰۶۶
تلفن و پیام‌گیر ——— ۳۸۲۷۹۰۴۰ - ۰۸۱

امید ما شهروندان به همدان‌پیام و ستون پیام مردمی‌هاست؛ واقعاً اگر مشکلاتی را که در شهر می‌بینیم به این امید که همدان‌پیام آن را فوری و مؤثر منعکس می‌کند به آن اهمیت می‌دهیم. ممنونیم از اینکه وقت می‌گذارید و به حرف مردم گوش می‌دهید.
۰۹۱۸***۸۰۹۲

تولد ۱۲ سالگی همدان‌پیام مبارک؛ آیا نمی‌خواهید از مطالب ادبی عرفانی در این نشریه استفاده کنید؟ شعر کوتاه و چکیده عرفانی جایش خالی است.
۰۹۱۸***۱۷۵۲

با سلام. لطفاً به گوش کسانی که می‌خواهند نماینده شهرمان باشند برسانید همدان نیاز به تأسیس کارخانه‌ها هر چه بیشتر دارد. به آنها بگویید سر راهشان که از جاده تهران می‌روند وسعت زمین‌های بی‌استفاده و قابل تبدیل به کارخانه‌ها را ببینند. جوان‌ها از بیکاری دق کردند. حالا که همه خودشان را به خواب زده‌اند شما بیدار باشید.
حیدری از همدان

رئیس شورای شهر گفته که مدیران همدان تعصب ندارند سؤال من این است که تعصب ایشان چقدر بود که اجازه داده ادارات را وسط منازل مردم بسازند گیرم مجوز هم داشته باشند پس مصلحت مردم چه می‌شود.
یک شهروند از همدان

با سلام، در پمپ بنزین چهارراه میدان‌بار چند بار بنزین زده‌ام و مقدار کمتر از بنزینی که زدن را نشان داد. ابتدا فکر کردم آمپر ماشینم خرابه ولی وقتی تو جاده بنزین زدم دیدم نه درسته. چرا نظارتی بر پمپ بنزین‌های داخل شهر نیست؟ از ۲۰ لیتر بنزین ۴ لیترش هوا بود؟!!!!
۰۹۱۶***۷۲۰۶

قطع درختان خیابان بوعلی در میدان دانشگاه همچنان ادامه دارد. دوباره یکی دو درخت را در این میدان قطع کرده‌اند. این درختان قدیمی بوده و ارزش دارند.
صمدی از همدان

سلام قروه درجزین ۳۰ سال است در نقشه استان وجود ندارد و هیچ بودجه‌ای به آن اختصاص داده نمی‌شود.
۰۹۱۸***۴۳۸۳

از مسئولان شهرداری استان همدان تقاضا دارم به کوی محمدیه کوچه شهید قربانپور رسیدگی شود این کوچه امکانات رفاهی ندارد. متأسفانه این کوچه لوله‌کشی فاضلاب هم ندارد و تابستان موجب بیماری کودکان می‌شود و این کوچه سنگلاخ شده است و آسفالت نیست. با اینکه چراغی هم در شب‌ها ندارد.
۰۹۱۸***۶۳۷۰

انتخابات خبرگان همدان ۴ ضلعی شد

رئیس ستاد انتخابات استان همدان گفت: تاکنون صلاحیت ۴ تن از نامزدهای پنجمین دور مجلس خبرگان رهبری در این استان تأیید و اعلام شده است.

به گزارش اداره کل روابط عمومی استانداری همدان محمدابراهیم الهی‌تبار در گفت‌وگو با ایرنا افزود: ۳ نفر از داوطلبان نمایندگی خبرگان رهبری تا پیش از این تأیید صلاحیت شده بودند که روز دوشنبه نیز صلاحیت یکی از نامزدها تأیید و اعلام شد.

از میان ۱۴ داوطلب نمایندگی مجلس خبرگان در استان در روزهای گذشته شورای نگهبان روی نام آیت‌ا... غیاث‌الدین طه‌محمدی، آیت‌ا... علی رازینی و آیت‌ا... سید مصطفی موسوی اصفهانی مهر تأیید گذاشته بود که با انتقال حجت‌الاسلام حبیب‌ا... شعبانی موثقی از حوزه قم به همدان نام وی نیز به این جمع افزوده شده تا انتخابات خبرگان در همدان ۴ ضلعی شود.

در صفحه ۱۰ بخوانید
شهرک صنعتی بهار ۵۰ میلیون تومان به آبفا بدهکار است
10 NEXT PAGE

پیام تاریخ، تمدن و فرهنگ مادستان
The Message Of Madestan's History & Civilization & Culture
روزنامه همدان پیام ۴
چهارشنبه ● ۱۴ بهمن ماه ۱۳۹۴ ● شماره ۲۵۶۳

siasat@hamedanpayam.com

دولت

جلسه سران قوا

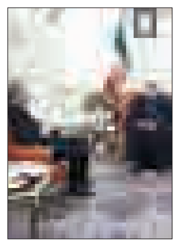

جلسه سران قوا به میزبانی رئیس‌جمهور در آستانه سی‌وهفتمین سالگرد پیروزی شکوهمند انقلاب اسلامی برگزار شد.
به گزارش ایسنا، حجت‌الاسلام والمسلمین حسن روحانی رئیس‌جمهوری، آیت‌ا... صادق آملی لاریجانی رئیس قوه قضاییه و علی لاریجانی رئیس مجلس شورای اسلامی در نشستی به میزبانی رئیس‌جمهور، مهمترین مسائل و موضوعات روز کشور را مورد بررسی و تبادل نظر قرار دادند.
رئیس‌جمهور پس از این نشست در گفت‌وگو با خبرنگاران گفت: در این جلسه سران قوا راجع به مسایل مهم کشور بحث و تبادل نظر داشتند و این در جهت هماهنگی سه قوه برای پیشرفت امور کشور، کارساز و مهم است.

مجلس

ملت و حاکمیت حقوق متقابلی دارند

رئیس مجلس شورای اسلامی با تأکید بر ضرورت مطالعه و فعالیت در حوزه حقوق شهروندی اظهار کرد: ملت و حاکمیت حقوق متقابلی دارند و حکام باید منافع ملی کشور را حفظ کنند. به گزارش ایرنا، علی لاریجانی افزود: ۳۷ سال پیش واقعه مهمی رخ داد که یکی از ابعاد آن همین حقوق ملت بود که زیر پای حکمرانان از بین می‌رفت. البته نه اینکه سازوکار کارهای قانونی آن زمان وجود نداشت، در آن موقع حتی دو مجلس در کشور بود اما کارکرد درستی نداشتند و نمایندگان این دو مجلس هم توسط ساواک مشخص می‌شدند و هم فقط حرف شاه در مجلس بود و اینگونه بود که از حقوق ملت صیانت نمی‌شد.

بین‌الملل

مطمئن باشید تحریم سوییفت لغو شده است

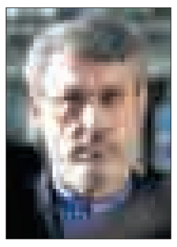

مدیرکل سیاسی و امنیت بین‌الملل وزارت امور خارجه با تأکید بر لغو تحریم سوییفت در پاسخ به منتقدان و دلواپسان گفت: هیچ مشکل سیاسی بر سر راه لغو تحریم سوییفت برای بانک‌های ایرانی وجود ندارد و بانک‌ها قادرند به طور مستقیم در روزهای آینده از خدمات سوییفت استفاده کنند. حمید بعیدی‌نژاد در گفت‌وگو با ایسنا، اظهار کرد: اصرار برخی رسانه‌ها در رابطه با القای اینکه سوییفت به ایران و بانک‌های ایرانی خدمات نخواهد داد کاملا اشتباه است؛ چراکه سوییفت حتی در طول تمام سال‌های تحریم نیز خدماتش را به بانک‌های غیرتحریمی ارائه می‌کرده است. سویفت یک مؤسسه اروپایی است که خدمات پیام‌رسانی را به نظام بانکی و مالی بین‌المللی ارائه می‌کند.

تا انتخابات

لیست مشترک جامعتین در سراسر کشور نهایی شد

در پی موضع‌گیری‌های هاشمی رفسنجانی در خصوص شورای نگهبان، جامعه روحانیت مبارز به صورت قطعی نام وی را از لیست خود حذف کرد.
به گزارش فارس با توجه به موضع‌گیری‌های روز گذشته هاشمی رفسنجانی در خصوص شورای نگهبان، جامعه روحانیت مبارز به صورت قطعی نام وی را از لیست خود حذف کرد.
یک منبع آگاه نزدیک به جامعتین گفته است: با این تصمیم جامعه روحانیت مبارز، لیست مشترک جامعتین در سراسر کشور نهایی شد.

پایگاه اطلاع‌رسانی اصلاح‌طلبان آغاز به کار کرد

مراسم رونمایی از پایگاه اطلاع‌رسانی شورای عالی سیاستگذاری انتخاباتی اصلاح‌طلبان با نام «گام دوم» با حضور هیأت‌رئیسه این شورا و اهالی رسانه برگزار شد.
محمدرضا عارف، حسین کمالی و الهام فخاری از اعضای هیأت‌رئیسه این شورا در این مراسم از این پایگاه اطلاع‌رسانی رونمایی کردند.
علی شکوری راد، دبیرکل حزب اتحاد ملت ایران اسلامی و مصطفی کواکبیان از میهمانان این مراسم بودند.

لیست ائتلاف اصولگرایان ۱۶ بهمن رسانه‌ای می‌شود

یک عضو شورای مرکزی ائتلاف اصولگرایان گفت: لیست ۳۰ نفره ائتلاف اصولگرایان نهایی خواهد شد که بعد از آن در ۱۶ بهمن اعلام رسانه‌ای و عمومی می‌شود.
اسماعیل کوثری اظهار کرد: ائتلاف اصولگرایان بر اساس مکانیزمی است که ۷ نفر از بین ۲۲ نماینده تشکل‌ها در ائتلاف شورای مرکزی ائتلاف را تعیین کرده تا روی مصادیق کار کنند و بعد از آن در جلسه ۲۲ نفره مطرح شود.
کوثری همچنین گفت: اصولگرایان در استان‌ها ائتلاف تشکیل دادند که ائتلاف مرکزی اصولگرایان بر عملکرد آنها نظارت دارد اما ارائه لیست در مراکز استان‌ها و حتی شهرستان‌ها به عهده ائتلاف استانی است.

در آستانه انتخابات باید آرامش جامعه حفظ شود

دبیر مجمع تشخیص مصلحت نظام تأکید کرد که در آستانه انتخابات باید آرامش جامعه حفظ شود.
محسن رضایی در حاشیه مراسم تشییع پیکر امیر سرلشکر محمد سلیمی در جمع خبرنگاران، اظهار کرد: ایجاد التهاب در آستانه انتخابات زمینه به هم خوردن آرامش جامعه را فراهم می‌کند و در آستانه انتخابات آرامش جامعه باید حفظ و از هر گونه احساسات و رفتار غیرعقلانی باید جلوگیری شود.

آبی؛ رنگ انتخاباتی اصلاح‌طلبان

دبیرکل حزب اسلامی کار گفت: پیشنهاد رنگ انتخاباتی آبی برای اصلاح‌طلبان در شورای عالی سیاستگذاری انتخاباتی اصلاح‌طلبان تردید شده که در بررسی دوباره در مورد رنگ مورد نظر تصمیم‌گیری می‌شود.
حسین کمالی روز سه‌شنبه در حاشیه نشست رونمایی از پایگاه اطلاع‌رسانی شورای عالی سیاستگذاری انتخاباتی اصلاح‌طلبان در پاسخ به سؤال خبرنگاری درمورد علت انتخاب رنگ آبی به عنوان رنگ انتخاباتی اصلاح‌طلبان، اظهار کرد: بنده پیشنهاد کرده بودم که رنگ آبی به عنوان رنگ انتخاباتی اصلاح‌طلبان انتخاب شود که در جلسه هیأت‌رئیسه مطرح شد.
وی خاطرنشان کرد: این موضوع در شورای عالی سیاستگذاری انتخاباتی اصلاح‌طلبان مطرح و توسط دوستان مطالبی بیان شد که با بررسی مجدد در مورد رنگ مورد نظر تصمیم‌گیری می‌شود.
این فعال سیاسی همچنین در پاسخ به سؤال دیگر این خبرنگار که پرسید آیا با انتخاب شعار انتخاباتی «رونق اقتصادی»، اصلاح‌طلبان قبول دارند که در رکود قرار داریم، تصریح کرد: دولت در بدترین شرایط اقتصادی امروز قرار دارد و موقعیت سختی دارد.

مصوبه‌ای برای ائتلاف با گروه‌های اصولگرا نداریم

عضو شورای عالی سیاستگذاری اصلاح‌طلبان گفت: اصلاح‌طلبان در ائتلاف نانوشته با همه عقلای جامعه هستند، اما در مورد ائتلاف مصوب شده باید بگویم هنوز مصوبه‌ای برای ائتلاف با گروه‌های اصولگرا نداریم.
علی شکوری‌راد، با اشاره به برنامه اصلاحات گفت: قانون‌گرایی و حفظ حقوق شهروندی مطالبه همیشگی اصلاح‌طلبان بوده است که ممکن است در دوره‌های مختلف شکل آن تغییر کند.
او گفت: این دوره حفظ نهاد انتخابات، به عنوان کف مطالبات اصلاح‌طلبان است لذا امید دادن به مردم و حفظ آرامش کاری است که اصلاح‌طلبان برای حفظ نهاد انتخابات انجام خواهند داد.
شکوری راد در پاسخ به سؤال خبرنگاری گفت: در دولت قبل که فسادهای ۳ هزار میلیاردی و ۱۲ هزار میلیاردی شکل می‌گرفت، برخی سایت‌های خبری خواب بودند و حالا که دولت خوبی روی کار آمده است، اینها دروغ می‌گویند و در سؤال خود دروغ می‌گنجانند.

رهبر انقلاب در دیدار با اعضای کنگره شهدای ورزش:

حجاب کامل ورزشکار بر سکوی قهرمانی بالاتر از خود قهرمانی

رهبر معظم انقلاب اسلامی گفتند: افتخارِ بالاتر از خواندن سرود ملّی و یا بالا رفتن پرچم در سکوی قهرمانی، اقدام آن ورزشکاری است که حاضر نمی‌شود با حریف صهیونیست کشتی بگیرد و یا بانوی ورزشکاری که با چادر و یا حجاب کامل اسلامی روی سکوی قهرمانی می‌ایستد.
به گزارش پایگاه اطلاع‌رسانی دفتر مقام معظم رهبری، بیانات حضرت آیت‌ا... خامنه‌ای در دیدار دست‌اندرکاران برگزاری کنگره شهدای ورزش کشور که در تاریخ ۲۱ دی‌ماه ۹۴ برگزار شده بود، روز سه‌شنبه، منتشر شد.
رهبر معظم انقلاب اسلامی با تقدیر از ابتکار جالب بزرگداشت شهدای ورزشکار کشور، تأکید کردند: لازم است جامعه بداند که فداکاری در راه دین و انقلاب، مخصوص یک قشر خاص نیست و همه اقشار در این مسابقه عظیم و معنوی شرکت دارند.
ایشان بزرگداشت شهدای ورزشکار کشور را تقویت روحیه و اعتلای فکر انقلابی خواندند و افزودند: جوان ورزشکار، به طور طبیعی برای بخش مهمّی از جوان‌ها الگوست و اخلاق، رفتار و کیفیّت و سبک زندگی او می‌تواند تأثیرگذار باشد و جامعه را به سوی دین، اخلاق و معنویّت سوق بدهد.
رهبر معظم انقلاب اسلامی واژه «پهلوان» را لقبی دارای امتیاز در ادبیات بومی و ملی برشمردند و با تجلیل از ورزشکارانی که در محیط‌های ورزشی رفتار شایسته انجام می‌دهند، تأکید کردند: افتخارِ بالاتر از خواندن سرود ملی و یا بالا رفتنِ پرچم در سکوی قهرمانی، اقدام آن ورزشکاری است که حاضر نمیشود با حریف صهیونیست کشتی بگیرد و یا بانوی ورزشکاری که با چادر و یا حجاب کامل اسلامی روی سکوی قهرمانی می‌ایستد.

حضرت آیت‌ا... خامنه‌ای این قبیل رفتارها را همانند رفتن به میدان جنگ و جلوه‌ای از روحیه قوی ایرانی مسلمان خواندند و افزودند: این نشان‌دهنده هویت یک ملت و استحکام عنصر و فلز مقاوم آنان است که در مقابل موج توهمات و احساسات توهم‌آمیز شکست نمی‌خورند و مغلوب نمی‌شوند و باید کاری کرد که محیط ورزش به این سمت حرکت کند.
رهبر انقلاب تجلیل از ورزشکارانی را که به طور علنی در میدان قهرمانی از ارزش‌ها پاسداری می‌کنند، با ارزش خواندند و گفتند: یکی از کارهای لازم، تجلیل از ورزشکارانی است که اسم خدا را می‌آورند و یا بعد از آنکه در رقابت پشت حریف را به خاک می‌رسانند سجده می‌کنند.
ایشان این رویکرد را نمادی از هویت و شخصیت ایران اسلامی دانستند و با تأکید بر ضرورت تقویت آن اظهار امیدواری کردند که روزبه‌روز محیط ورزش پاکیزه‌تر و روشن‌تر شود.

معاون اول رئیس‌جمهوری:

اینکه بگویند سفر به اروپا خنجر به اقتصاد مقاومتی بود، ظلم به رهبری است

برخی متأسفانه زمان مذاکرات بر اجرا نشدن برجام تأکید داشتند و باور اینکه تحریم‌ها از سوی آمریکا لغو شود برایشان سخت بود و می‌گفتند مگر آنها به ما امتیازی خواهند داد.
به گزارش ایلنا، اسحاق جهانگیری صبح دیروز با حضور در شورای مدیران ارشد بانک مرکزی گفت: دو بخش مهمی که در تحریم‌ها مورد توجه آمریکایی‌ها بود، وزارت نفت و بانک مرکزی بودند که جزو نقاط حساس و کلیدی اقتصاد ایران به شمار می‌روند.
او با بیان اینکه بخش نفت به عنوان تأمین کننده اصلی منابع و سیستم بانکی نیز به عنوان مرکز اصلی سیاستگذاری‌های عمده محسوب می‌شدند، اظهار داشت: انصافاً با تمام مشکلاتی که در کشور بود بانک مرکزی نگذاشت در این مدت کشور با اخلالی روبه‌رو شود.
معاون اول رئیس‌جمهور با بیان اینکه عده‌ای در کشور به دنبال رفع مشکلات مردم هستند، تصریح کرد: برخی متأسفانه زمان مذاکرات بر عدم اجرایی شدن برجام تأکید داشتند و باور اینکه تحریم‌ها از سوی آمریکا لغو شود برایشان سخت بود و می‌گفتند مگر آنها به ما امتیازی خواهند داد.
جهانگیری ادامه داد: زمانی هواپیمای دست دوم وارد کشور می‌شد و برخی خوشحال می‌شدند اما اکنون واردات ۱۱۸ هواپیما به صورت اجاره به شرط تملیک و بازپرداخت آن از محل فروش بلیت برای‌شان باورنکردنی است و می‌گویند مگر اولویت کشور خرید هواپیما بود؟ مشخص نیست چرا این افراد نمی‌خواهند گره‌های زندگی مردم که با ندانم‌کاری برخی از مدیران به وجود آمده بود، باز شود؟
او با بیان اینکه ما علاقمندیم اداره کشور بر مبنای اصول علمی عقلانی صورت گیرد، خاطرنشان کرد: لازمه آن این است که همه فعالان در بخش‌های اقتصادی نقطه‌نظرات خود را ارائه دهند. ما در دوران پساتحریم نیازمند سیاست‌های جدید هستیم.
معاون اول رئیس‌جمهور با اشاره به چالش‌های جدی در کشور ابراز داشت: موضوع اشتغال (که در برنامه ششم ۸۹۰ هزار فارغ‌التحصیل دانشگاهی پیش‌بینی شده بود که نیاز به کار دارند) همچنین افزایش رشد اقتصادی و نیز رشد قدرت اقتصادی در منطقه از اولویت‌های مهم برنامه‌های ما است.
او در بخش دیگری از صحبت‌های خود با تأکید بر لزوم توجه به سیاست‌های اقتصاد مقاومتی تصریح کرد: دولت یازدهم نسبت به اقتصاد مقاومتی بسیار جدی است و دیگران نباید با شعارهای تند سیاسی خود را به این اقتصاد و رهبری بچسبانند.
معاون اول رئیس‌جمهور با یادآوری انتقادات برخی درباره سفر اخیر رئیس‌جمهوری به کشورهای اروپایی، خاطرنشان کرد: اینکه بگویند سفر به فرانسه و ایتالیا خنجری از پشت به اقتصاد مقاومتی بود ظلم به اقتصاد مقاومتی و رهبری است. اینکه بیاییم چنین مسائلی را مطرح کنیم در حق مدیرانی که با اتکا به سیاست‌های اقتصاد مقاومتی خدمات بسیاری انجام داده‌اند جفا کرده‌ایم.
جهانگیری ادامه داد: شجاعت در تصمیم‌گیری‌ها در سیستم بانکی کم شده در حالی که مدیران باید ریسک‌پذیر بوده و در تصمیم‌گیری‌ها شجاع باشند.
معاون اول رئیس‌جمهوری در خاتمه با اشاره به درآمدهای ارزی کشور تصریح کرد: سال ۹۰ میزان درآمدهای ارزی ۱۱۹ میلیارد دلار بوده که امسال کل درآمدهای ارزی ما ۳۰ میلیارد دلار هم نخواهد شد.

ولایتی: ایران برای توسعه همکاری‌ها با روسیه در تمام زمینه‌ها آمادگی دارد

علی‌اکبر ولایتی، مشاور امور بین‌المللی رهبر معظم انقلاب در دیدار با «آلکسی پوشکوف» رئیس کمیسیون امور بین‌المللی دومای روسیه اعلام کرد: جمهوری اسلامی ایران برای توسعه روابط و همکاری‌ها در تمام عرصه‌ها آمادگی دارد.
بخش دیپلماسی رسانه‌ای سفارت جمهوری اسلامی ایران در روسیه اعلام کرد: مشاور مقام معظم رهبری در امور بین‌الملل با رئیس و اعضای کمیسیون امور بین‌الملل دومای روسیه روز سه‌شنبه دیدار و در خصوص همکاری‌های دوجانبه و منطقه‌ای تبادل نظر کرد.
در ابتدای این دیدار پوشکوف، رئیس کمیسیون امور بین‌المللی دوما ضمن خوش‌آمدگویی به دکتر ولایتی و هیأت همراه نقطه نظرات خود را در خصوص مسائل دوجانبه و منطقه‌ای بیان کرد.
وی با اشاره به وضعیت منطقه و تهدیدهای موجود بر لزوم توسعه همکاری‌های ایران و روسیه تأکید و آن را در راستای منافع دو کشور خواند. ولایتی نیز در این دیدار با اشاره به سابقه همکاری‌ها و ارتباطات دو کشور گفت: سابقه همکاری‌ها به‌ویژه پس از پیروزی انقلاب در تاریخ روابط دو کشور بی‌سابقه است و ما به صورت استراتژیک روابط با شرق به ویژه روسیه را به عنوان نگاه راهبردی مقام معظم رهبری، دنبال می‌کنیم. مشاور مقام معظم رهبری در امور بین‌الملل تصریح کرد: همانگونه که ریاست محترم کمیسیون امور بین‌الملل دومای روسیه هم تأکید کردند باید گفت که دو کشور منافع بلندمدت و استراتژیک داشته و البته تهدیدات مشترکی را هم دارند.
وی افزود: یکی از نمونه‌ها و مصادیق منافع مشترک ایران و روسیه در موضوع سوریه هست که پیروزی در این میدان بسیار حیاتی بوده و می‌تواند منافع و تمامیت ارضی کشورهای منطقه مانند عراق و ترکیه را تأمین و ثبات و صلح در منطقه را تأمین کند.
ولایتی با بیان این که افراط‌گرایی منطقه در حال گسترش به آسیای مرکزی و غرب چین می‌باشد، اظهار داشت: همکاری‌های دو طرف می‌تواند در این زمینه نقش مهم و مثبتی داشته باشد.
مشاور امور بین‌المللی رهبرمعظم انقلاب در ادامه تصریح کرد: مسیر همکاری‌های بلندمدت و استراتژیک دو کشور بازگشت‌ناپذیر بوده و جمهوری اسلامی ایران آمادگی دارد در همه زمینه‌ها حمایت‌ها و همکاری‌های خود را افزایش دهد.
ولایتی با اشاره به همکاری‌های ایران و روسیه حتی در دوران تحریم‌ها در زمینه‌های مختلف هسته‌ای، دفاعی و اقتصادی گفت: سفر رئیس‌جمهور ایران به کشورهای ایتالیا و فرانسه و سفر رئیس‌جمهور چین به ایران را در هفته‌های اخیر مشاهده کردیم که در دوران پسا تحریم در حال گسترش بوده است. وی افزود: روابط ایران و روسیه درازمدت و استراتژیک است و دو طرف در این زمینه اهتمام جدی داشته و باید گام‌های عملی را پیگیری نمایند و حجم روابط به ویژه در حوزه‌های اقتصادی باید افزایش داشته باشد که زمینه‌های آن فراهم شده است.
مهدی سنایی سفیر ایران در روسیه هم در این دیدار ضمن تشکر از برنامه‌ریزی برای برگزاری این نشست گفت: دکتر ولایتی از شخصیت‌های برجسته و تأثیرگذار در ایران هستند و با سابقه طولانی در حوزه بین‌المللی به عنوان فردی شناخته شده همیشه از گسترش همکاری‌های روسیه و ایران حمایت می‌کنند.
وی افزود: ایشان حتماً می‌توانند در گسترش روابط ایران و روسیه تأثیرگذار باشند و امیدواریم با اهتمام دو دولت و حمایت‌های رؤسای جمهور دو کشور، این روند بیش از پیش ادامه یابد.

تا انتخابات

برای اصلاح روند ۳ دوره اخیر مجلس در انتخابات شرکت کرده‌ایم

دبیرکل حزب مردم‌سالاری گفت: برای اصلاح روند ۳ دوره اخیر مجلس در انتخابات شرکت کرده‌ایم.
به گزارش ایلنا، مصطفی کواکبیان در پاسخ به سؤال خبرنگاری در مورد بحث ائتلاف با اصولگرایان معتدل که این روزها مطرح می‌شود، تأکید کرد: اگر مجبور شویم، در برخی از حوزه‌های انتخابیه که کاندیداهای اصلاح‌طلب حضور ندارند، از یک یا چند اصولگرای معتدل حمایت می‌کنیم و در عین حال آنها را ملزم خواهیم کرد میثاق‌نامه شورای عالی سیاستگذاری اصلاح‌طلبان را امضا کنند.
او در انتقاد به سؤال خبرنگار یک خبرگزاری اصولگرا گفت: ما سخنگوی دولت نیستیم و در این مقطع زمانی نیز برای اصلاح روند ۳ دوره اخیر مجلس در انتخابات شرکت خواهیم کرد. کواکبیان در ادامه به برنامه ششم توسعه اشاره و تصریح کرد: این برنامه برای بررسی به مجلس دهم منتقل شده است، لذا همه مباحث و برنامه‌های ما در انتخابات باید بر اساس برنامه ششم توسعه تنظیم شود.

نسبت به رد صلاحیت‌ها گله‌مند هستیم

محمدرضا عارف، رئیس شورای سیاستگذاری انتخاباتی اصلاح‌طلبان گفت: بسیاری از چهره‌های شاخص اصلاح‌طلب توسط هیأت‌های نظارت یا عدم احراز صلاحیت شده‌اند یا تایید نشده‌اند، نسبت به رد صلاحیت‌ها و یا عدم احراز صلاحیت‌ها گله‌مند هستیم.

نظارت جدی بر فضای مجازی در ایام انتخابات ضروری است

ستار هدایت‌خواه، نماینده پیشین مجلس شورای اسلامی گفت: در فضای قبل از انتخابات از کاندیداها و طرفدارنشان و مسئولان و ناظران انتخابات انتظار می‌رود با حفظ آرامش مردم را به حضور در انتخابات ترغیب کنند و آگاهی لازم را در خصوص ملاک‌ها و معیارهای انتخاب اصلح در اختیار مردم بگذارند. این نماینده پیشین مجلس شورای اسلامی گفت: مردم باید برای برگزاری انتخابات سالم و پرشکوه و با حضور حداکثری عزم خود را جزم کنند. وی به ضرورت نظارت دستگاه قضایی بر فعالیت گروه‌های فضای مجازی در ایام انتخابات اشاره کرد و گفت: متأسفانه فضای مجازی کاملاً رهاست و نظارت دقیقی بر عملکرد فضای مجازی وجود ندارد.

آرامش جامعه در آستانه انتخابات باید حفظ شود

جواد هروی، نماینده مردم قائنات در مجلس شورای اسلامی گفت: آرامش جامعه در آستانه انتخابات باید حفظ شود و تمکین از قانون و نهادهای نظارتی همچون شورای نگهبان لازم است.

۸۰ درصد لیست اصولگرایان در تهران مشخص شد

سخنگوی شورای مرکزی ائتلاف اصولگرایان از مشخص‌شدن ۸۰درصد لیست اصولگرایان خبر داد و گفت: تا ۲ روز آینده این لیست تکمیل می‌شود.
به گزارش تسنیم، غلامعلی حدادعادل سخنگوی شورای مرکزی ائتلاف اصولگرایان در پاسخ به پرسشی درباره تکمیل لیست اصولگرایان، اظهار داشت: ۸۰ درصد لیست اصولگرایان در تهران مشخص شده و امیدواریم ظرف یکی دو روز آینده کارها انجام شود.
وی درباره انتقادهایی به عدم حضور یک هفته‌ای‌اش در مجلس شورای اسلامی افزود: گرفتاری‌های من حضور در شورای ائتلاف اصولگرایان است و صبح و شب درگیر این موضوع هستم و همه همینطور هستند.
سخنگوی شورای مرکزی ائتلاف اصولگرایان یادآور شد: طبیعی است که چند کار با هم جمع نمی‌شود.

سرلیست اصلاح‌طلبان برای انتخابات

عضو شورای مرکزی حزب مردم‌سالاری گفت: به احتمال قوی عارف سرلیست اصلاح‌طلبان در انتخابات پیش‌رِو خواهد بود.
داریوش قنبری، عضو شورای مرکزی حزب مردم‌سالاری در گفت‌وگو با تسنیم، با اشاره به حضور اصلاح‌طلبان در انتخابات مجلس دهم، گفت: در شرایط کنونی اصلاح‌طلبانی که از سوی هیأت‌های اجرایی تأیید صلاحیت نشده‌اند با اعتراض به شورای نگهبان به‌دنبال تعیین وضعیت خود هستند.
وی ادامه داد: گروه‌های اصلاح‌طلب در شرایط فعلی منتظر نظر شورای نگهبان هستند تا وضعیت تأیید یا رد صلاحیت‌ها مشخص شود و پس از آن لیست نهایی خود را برای انتخابات مجلس دهم ارائه کنند.
عضو شورای مرکزی حزب مردم‌سالاری با اشاره به سرلیستی عارف در جریان اصلاحات برای انتخابات مجلس دهم، تصریح کرد: اگرچه سخن گفتن از سرلیستی قدری زود است، اما اصلاح‌طلبان با سرلیستی وی مشکلی ندارند و به‌احتمال قوی عارف سرلیست اصلاح‌طلبان در انتخابات پیش‌رِو خواهد بود.
قنبری گفت: در جبهه اصلاحات به هیچ‌وجه بحث قهر یا تحریم انتخابات وجود ندارد، تا جایی که بنده اطلاع دارم اصلاح‌طلبان در ذهن خود برنامه‌ای برای تحریم انتخابات ندارند و حضوری مؤثر در انتخابات خواهند داشت.

آگهی حصر وراثت

خانم فاطمه ارغوانی حبیب دارای شناسنامه شماره ۹۰۷۵ به شرح دادخواست به کلاسه ۹۴/۳۳۵ش۱۱۲ح از این حوزه درخواست گواهی حصر وراثت نموده و چنین توضیح داده که شادروان مرحومه اقدس پورولی به شناسنامه شماره ۶۲ در تاریخ ۱۳۹۴/۲/۱۱در اقامتگاه دائمی خود بدرود زندگی گفته ورثه آن مرحوم منحصر است به: ۱- مقدس کورشی پیران به شماره شناسنامه ۱۰۱۱۱۲ متولد ۱۳۳۰ فرزند نجفعلی فرزند متوفی ۲- حسین کورشی پیران به شماره شناسنامه ۶۲ متولد ۱۳۴۲ فرزند نجفعلی فرزند متوفی اینک با انجام تشریفات مقدماتی درخواست مزبور را در یک نوبت آگهی می‌نماید تا هر کسی اعتراضی دارد و یا وصیتنامه از متوفی نزد او باشد از تاریخ نشر نخستین آگهی ظرف یک ماه تقدیم دارد والا گواهی صادر خواهد شد. (م‌الف ۶۶۷۵)
قاضی حوزه ۱۱۲ شورای حل اختلاف لالجین

آگهی حصر وراثت

آقای رضا به‌جوان دارای شناسنامه شماره ۴۰۴۰۰۲۰۰۵۷ به شرح دادخواست به کلاسه ۹۴/۳۳۰ ش۱۱۲ح از این حوزه درخواست گواهی حصر وراثت نموده و چنین توضیح داده که شادروان مسعود به‌جوان به شناسنامه شماره ۴۰۴۰۱۷۹۱۴۵ در تاریخ ۹۴/۳/۲۵در اقامتگاه دائمی خود بدرود زندگی گفته ورثه آن مرحوم منحصر است به: ۱- پروین گنجوامین به شماره شناسنامه ۷۰ متولد ۱۰۳۴۴ فرزند حسین مادر متوفی اینک با انجام تشریفات مقدماتی درخواست مزبور را در یک نوبت آگهی می‌نماید تا هر کسی اعتراضی دارد و یا وصیتنامه از متوفی نزد او باشد از تاریخ نشر نخستین آگهی ظرف یک ماه تقدیم دارد والا گواهی صادر خواهد شد. (م‌الف ۶۶۷۸)
قاضی حوزه ۱۱۲ شورای حل اختلاف لالجین

آگهی حصر وراثت

آقای نبی‌اله عزتی نیک دارای شناسنامه شماره ۱۵ به شرح دادخواست به کلاسه ۹۴/۳۳۴ ش۱۱۲ح از این حوزه درخواست گواهی حصر وراثت نموده و چنین توضیح داده که شادروان فتح‌اله عزتی‌پیک به شناسنامه شماره ۶۲۷۹ در تاریخ ۹۴/۷/۱۲در اقامتگاه دائمی خود بدرود زندگی گفته ورثه آن مرحوم منحصر است به: ۱-علی عزتی‌پیک به شماره شناسنامه ۱۳۳۳ متولد ۱۳۶۶ فرزند فتح‌اله فرزند متوفی ۲-لیلا عزتی‌پیک به شماره شناسنامه ۱۱۸۷۲ متولد ۱۳۵۶ فرزند فتح‌اله فرزند متوفی ۳-ملیحه اسفندیاری به شماره شناسنامه ۷۰۲۱ متولد ۱۳۳۵ فرزند علی همسر متوفی ۴-نبی‌اله عزتی‌نیک به شماره شناسنامه ۱۵ متولد ۱۳۵۵ فرزند فتح‌اله فرزند متوفی ۵-هادی عزتی‌پیک به شماره شناسنامه ۲۷ متولد ۱۳۵۸ فرزند فتح‌اله فرزند متوفی ۶-مریم عزتی پیک به شماره شناسنامه ۱۲۶۱۸ متولد ۱۳۵۹ فرزند فتح‌اله فرزند متوفی ۷-اکرم عزتی‌پیک به شماره شناسنامه ۱-۴۰۴۰۰۱۲۶۳ متولد ۱۳۶۸ فرزند فتح‌اله فرزند متوفی اینک با انجام تشریفات مقدماتی درخواست مزبور را در یک نوبت آگهی می‌نماید تا هر کسی اعتراضی دارد و یا وصیتنامه از متوفی نزد او باشد از تاریخ نشر نخستین آگهی ظرف یک ماه تقدیم دارد والا گواهی صادر خواهد شد. (م‌الف ۶۶۷۴)
قاضی حوزه ۱۱۲ شورای حل اختلاف لالجین

آگهی حصر وراثت

خانم صدیقه عزیزی دارای شناسنامه شماره ۶ به شرح دادخواست به کلاسه ۹۴/۱۱۲/۲۹۴ از این حوزه درخواست گواهی حصر وراثت نموده و چنین توضیح داده که شادروان نصرت‌اله عزیزی به شناسنامه شماره ۱۷۶ در تاریخ ۱۳۷۶/۱/۱۷در اقامتگاه دائمی خود بدرود زندگی گفته ورثه آن مرحوم منحصر است به: ۱- متقاضی گواهی حصروراثت با مشخصات فوق‌الذکر دختر متوفی ۲-ماه‌جبین عزیزی فرزند نصرت‌اله به شماره شناسنامه ۶۹ صادره از بهار متولد ۱۳۲۶، دختر متوفی ۳-کشمش عزیزی فرزند نصرت‌اله به شماره شناسنامه ۱۶۰ صادره از بهار متولد ۱۳۳۸، دختر متوفی ۴-رقیه عزیزی فرزند نصرت‌اله به شماره شناسنامه ۱۷۸ صادره از بهار متولد ۱۳۴۶، دختر متوفی ۵-سیف‌اله عزیزی فرزند نصرت‌اله به شماره شناسنامه ۶۱ صادره از بهار متولد ۱۳۳۰، پسر متوفی ۶-هادی عزیزی فرزند نصرت‌اله به شماره شناسنامه ۲ صادره از بهار متولد ۱۳۴۶، پسر متوفی ولاغیر اینک با انجام تشریفات مقدماتی درخواست مزبور را در یک نوبت آگهی می‌نماید تا هر کسی اعتراضی دارد و یا وصیتنامه از متوفی نزد او باشد از تاریخ نشر نخستین آگهی ظرف یک ماه تقدیم دارد والا گواهی صادر خواهد شد. (م‌الف ۶۷۰۰)
قاضی حوزه ۱۱۲ شورای حل اختلاف صالح آباد

آگهی مزایده نوبت دوم

در پرونده نیابت کلاسه اجرایی ۹۴۰۰۶۰/م حسب نیابت ارسالی از اجرای احکام شعبه اول دادگاه عمومی (حقوقی) دادگستری شهرستان شهرری محکوم علیهما ۱-معصومه آماده‌خواه ۲-عباس روح‌پرور محکومند به پرداخت مبلغ ۱/۳۲۵/۰۱۶/۹۸۸ ریال به صورت تضامنی به عنوان محکوم به (اصل خواسته و هزینه دادرسی و خسارت تأخیر تأدیه) در حق آقای محمدعلی گل مکانی فرزند غلامحسین و همچنین مبلغ ۵۱/۵۰۰/۰۰۰ ریال به عنوان نیم‌عشر دولتی در حق صندوق دولت. لذا با توجه به اینکه محکوم علیهما تاکنون نسبت به برائت ذمه خویش اقدامی نکرده‌اند و با توجه به مفاد نیابت و معرفی ملک مسکونی به شماره ۳۱۱/۲۷۶ از سوی شخص ثالث به نام آقای صفرعلی قره‌گوزلو به نشانی قهاوند روستای عبدالرحیم جهت توقیف و کارشناسی و پرداخت محکوم‌به، این اجرا به درخواست محکوم‌له اقدام به برگزاری عملیات مزایده جهت تأدیه دین محکوم علیهما در روز دوشنبه ۱۳۹۴/۱۲/۰۳ ساعت ۹ صبح می‌نماید. معهذا کسانی که تمایل به شرکت در مزایده دارند می‌توانند در مدت پنج روز قبل از روزی که برای فروش معین شده است مال مذکور را ملاحظه نمایند ضمناً مزایده در دایره اجرای احکام مدنی دادگاه عمومی بخش قهاوند برگزار می‌گردد:
اموال مورد مزایده
مازاد یک باب منزل مسکونی به شماره ۳۱۱/۲۷۶ ثبتی ۷۱۱۶۷ دفتر جلد ۱۵ (۱۳۵) صفحه ۱۰ (۲۰۸) بخش ۵ همدان ملکی آقای صفرعلی قره‌گوزلو خمجینی فرزند حسن مالک شش دانگ عرصه و اعیان به نشانی قهاوند، روستای عبدالرحیم با امکانات ذیل:
عرصه ملک ۶۳۴ متر مربع و اعیانی‌های آن شامل بخش‌های مسکونی (هال و پذیرایی، خواب، آشپزخانه، سرویس بهداشتی) با مساحت قابل ارزیابی ۲۶۰ متر مربع به انضمام انباری می‌باشد. مصالح به کار رفته از نوع بنایی با سقف طاق ضربی است. در مواردی جهت نعل درگاه‌ها از تیر چوبی استفاده شده است. نمای ساختمان پلاستر سیمانی و بام آن فاقد ایزوگام و کاه‌گلی می‌باشد قسمتی از اعیانی‌های موجود مسقف نبوده و اعیانی‌ها موجود نوساز نیز نمی‌باشد ملک دارای انشعاب‌های سه‌گانه آب، برق، گاز می‌باشد. توضیح اینکه ملک مذکور هم اکنون در رهن بانک تجارت همدان به میزان ۱۲۰/۰۰۰/۰۰۰ ریال می‌باشد. قیمت ملک طبق نظریه به هیأت ۳ نفره کارشناسی به مبلغ ۸۴۶/۷۰۰/۰۰۰ ریال برآورد شده است.
بدیهی است برنده مزایده کسی تلقی می‌گردد که بیشترین قیمت پیشنهاد نماید و می بایست ۱۰ درصد را فی‌المجلس و مابقی را ظرف مدت یک ماه تأدیه کند. (م‌الف ۶۷۴۱)
مدیر دفتر اجرای احکام دادگاه عمومی قهاوند

تأسیس شرکت با مسولیت محدود ارتباطات گرین نهاوند در تاریخ ۱۳۹۴/۹/۱۰ به شماره ثبت ۱۴۵۹ به شناسه ملی ۱۴۰۰۵۴۴۴۳۰۰ ثبت و امضاء ذیل دفاتر تکمیل گردیده که خلاصه آن به شرح زیر جهت اطلاع عموم آگهی می‌گردد.
۱- موضوع شرکت: خدمات اینترنت isp، توزیع اینترنت و خدمات انتقال داده و انجام امور بازرگانی و تجاری مرتبط در کلیه موارد پس از اخذ مجوزهای لازم ثبت موضوع فعالیت مذکور به منزله اخذ و صدور پروانه فعالیت نمی‌باشد.
۲- مدت شرکت: نامحدود
۳- مرکز اصلی شرکت: استان همدان، شهرستان نهاوند خیابان خاقانی کوچه بن‌بست شمعدانی پلاک ۱ کدپستی ۶۵۹۱۷۱۳۴۶۹
۴- سرمایه شرکت: مبلغ ۱۰۰۰۰۰۰۰ ریال
۵- اولین مدیران شرکت:
آقای ایمان ذکاتی به سمت نایب رئیس هیأت مدیره به شماره ملی ۳۹۶۱۸۷۴۳۳۶ ساکن همدان نهاوند خیابان حافظ کوچه میری پلاک ۱ دارنده ۲۰۰۰۰۰۰ ریال سهم‌الشرکه، آقای محسن ترابی به سمت مدیرعامل و رئیس هیأت مدیره به شماره ملی ۳۹۵۰۰۳۴۰۱۳ ساکن همدان نهاوند خیابان خاقانی بن‌بست شمعدانی پلاک ۱ دارنده ۸۰۰۰۰۰۰ ریال سهم‌الشرکه برای مدت نامحدود انتخاب شدند.
۶- دارندگان حق امضاء
کلیه اوراق و اسناد بهادار و تعهدآور شرکت از قبیل چک، سفته بروات، قراردادها و عقود اسلامی با امضا محسن ترابی به سمت مدیرعامل همراه با مهر شرکت معتبر است.
۷- اختیارات نماینده قانونی: طبق اساسنامه (م‌الف ۱۰۰۶)
اداره کل ثبت اسناد و املاک استان همدان
مرجع ثبت شرکت‌ها و موسسات غیرتجاری نهاوند

پیام تاریخ، تمدن و فرهنگ مادستان
The Message Of Madestan's History & Civilization & Culture
روزنامه همدان پیام
۵
چهارشنبه ● ۱۴ بهمن ماه ۱۳۹۴ ● شماره ۲۵۶۳
گردشگری و میراث
gardesh@hamedanpayam.com

دور نخست مزایده واگذاری ۷ بنای تاریخی به بخش خصوصی برگزار شد

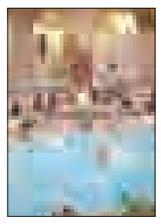

مزایده واگذاری ۷ بنای تاریخی به بهره‌برداران بخش خصوصی با بازگشایی پاکت‌های (الف) و (ب) مربوط به متقاضیان برگزار شد و متقاضیان بهره‌برداری ۶ بنا به دور نهایی مزایده راه یافتند.به گزارش مهر، در مرحله نخست مزایده ۷ بنای تاریخی کشور برای واگذاری به بخش خصوصی، متقاضیان ۶ بنا به دور بعد مزایده راه یافتند و مزایده یک بنا نیز به دلیل نقص مدارک متقاضی متوقف شـد. این مزایده به صورت دو مرحله‌ای انجام می‌گیرد و دور نهایی آن روز چهارشـنبه، پنجم اسفندماه برگزار می‌شـود. در دور نخست این مزایده که در حضور مدیرعامـل، معاونان و یک نفر از اعضای هیات مدیره صنـدوق احیاء و بهره‌برداری از اماکن تاریخی و فرهنگی، نماینده سازمان بازرسی کشـور و ذی‌حساب سازمان میراث فرهنگی در محل این صندوق برگزار شد، ارزیابی‌های اولیه از توانایی‌های مالی و فنی متقاضیان بررسی شد.

هفته فرهنگی ایران در پاریس آغاز شد

مراسـم افتتاحیه «هفته فرهنگی ایران» در سالن جشن‌های شـهرداری منطقه چهار پاریس برگزار شد. به گزارش ایرنا، در نخستین روز از برگزاری این رخداد، نمایشگاهی از صد وپنجاه اثر نفیس صنایع دسـتی ایران به همـراه ۷۰ تابلو از میراث‌های جهانی ایران که در سازمان علمی، فرهنگی و تربیتی ملل متحد (یونسـکو) به ثبت رسیده است، با حضور بهمن نامورمطلق معاون صنایع دستی سازمان میراث فرهنگی، صنایع دستی و گردشگری، جمال کامیاب رایزن فرهنگی ایران، کریستف ژیرار شهردار منطقه ۴ پاریس و جمعی از ایرانیان و فرانسویان علاقمند به فرهنگ و هنر ایران افتتاح شد. این نمایشگاه با مشارکت سازمان فرهنگ و ارتباطات اسلامی و سازمان میراث فرهنگی، صنایع دستی و گردشـگری تا ۱۴ بهمن ماه (امروز) برای بازدید عموم در پاریس برقرار است.

ابراز تمایل مقام عالی گردشگری یونان برای امضای تفاهم‌نامه با ایران

دبیرکل سـازمان ملی گردشـگری یونان گفت: «در تلاش هسـتیم با امضای تفاهم‌نامه همکاری مشـترک و برنامه‌ریزی جدی به‌منظور ایجاد ارتباط میان بخش خصوصی دو کشور پل ارتباطی قوی با ایران برقرار کنیم.» به گزارش میراث‌آریا، دیمیت ریوس تیری فونوپولوس در دیدار با معاون گردشـگری کشورمان با اشاره به اینکه یونان جزو ۱۰ کشـور مقصد گردشگری در دنیا به شمار می‌آید، اظهار کرد: «طبق برنامه‌ریزی پنج‌ساله آینده قرار است کشورمان به جایگاه پنجم صعود کند.»
معاون گردشگری سازمان میراث فرهنگی، صنایع دستی و گردشگری کشورمان نیز در این دیدار برنامه‌ریزی به منظور تهیه بسته‌های سفر در قالب تورهای تلفیقی را راهی به سوی توسعه گردشگری میان دو کشور ایران و یونان دانست.

خبـر

توسعه روابط در حوزه گردشگری اماکن مقدس

توسعه روابط ایران و ایتالیا در حوزه‌هـای دینی، فرهنگی و گردشـگری اماکن مقدس چشم‌انداز مثبتی دارد.
نماینده ولی فقیه در امور حج گفت: در دیدار آندره آتا رئیس سازمان زیارت واتیکان با بیان اینکه زیبایی‌های ایران همواره برای گردشـگران دنیا جذاب بوده است، گفت: سالانه چندین میلیون نفر از داخل و خارج ایران از این جاذبه‌ها دیدن می‌کنند که بیشتر این سفرها حاوی جنبه‌های دینی، اخلاقی، معنوی، تاریخی و فرهنگی است.
حجت‌الاسـلام والمسلمین سـید علی قاضی‌عسـکر با اشاره به تشـابه‌های زیاد بین اسلام و مسیحیت در حوزه ارزش‌ها و آداب زیارت، ابراز امیدواری کرد، این سفر زمینه توسعه ارتباط دو ملت و دو کشـور ایـران و ایتالیا را که از تمدنی بـزرگ برخوردارند، فراهم کند.
سرپرست حجاج ایرانی به سـفر موفق رئیس‌جمهوری کشورمان به ایتالیا اشـاره کرد و گفت: با توجه به بسـترهای فراهم شده، به آینده روابط دو کشور در حوزه گردشگری دینی، تاریخی و فرهنگی بسیار امیدوار هستیم.

سـفر کاروان‌های زیارتی و گردشگری به ایران هرچه سریع‌تر برقرار شود

رئیس سـازمان زیارت واتیکان نیز در این دیدار بیان کرد: سـفرهای زیارتی فرصت مناسبی برای آشنایی با مذاهب و فرهنگ‌های مختلف اسـت و تقویت ایـن گفت‌وگوها در صلح جهانی و نزدیک شـدن ملت‌ها به هم نقش بسزایی دارد.
آندره آتا تروریسم و افراط‌گرایی و کشتار مردم بیگناه به نام مذهب را محکوم کرد و گفت: جهانگردی مذهبی فرصت بی‌نظیری برای تربیت انسان‌ها، احترام به یکدیگر و معماری صلح است.
رئیس سـازمان زیارت واتیکان افزود: بسـیار خوشحالم که در این سـرزمین زیبا، میهمان مردم میهمان‌نواز ایران هسـتم و معتقدم باید تلاش و برنامه‌ریزی کنیم تا سفر کاروان‌های زیارتی و گردشگری به ایران هرچه سریع‌تر برقرار شود.

صنایع دستی

بازارچه‌های نوروزی ایران در ۵ کشور اروپا

رئیس هیأت مدیره انجمن صادرکنندگان صنایع دستی از طراحی بازارچه‌های نوروزی در ۵ کشور مختلف اروپایی خبر داد.
مجیدرضـا حریـری دربـاره اقدامات در دسـت اجـرای انجمن صادرکنندگان صنایع دستی گفت: در نیمه نخست سال ۲۰۱۶ یعنی تا خردادماه، دو نمایشگاه صنایع دستی در کشور چین به عنوان بزرگترین بازار هدف برگزار می‌کنیم.
وی ابـراز امیدواری کرد "بتوانیم تاجران و صنعتگران کشـورمان را تشـویق کنیم تا در این دو نمایشگاه شرکت کنند. در کنار آن درصدد طراحی بازارچه‌های نوروزی با همکاری معاونت صنایع دستی در ۵ کشور مختلف اروپایی هستیم.
به گزارش ایسنا، رئیس هیأت‌مدیره انجمن صادرکنندگان صنایع دستی درباره اینکه این نمایشگاه‌ها در چه کشورهایی برگزار می‌شود، گفت: هنوز کشورهایی که قرار است در آن نمایشگاه‌ها برگزار شود، قطعی نشده، اما تاکنون نمایشگاه پاریس قطعی شده است. احتمالاً در اتریش و آمستردام هلند هم این نمایشگاه‌ها برگزار می‌شود.
حریری با بیان اینکه این شـکل کارهای اجرایـی ما را کمی از کارهای زیربنایی انجمن دور می‌کند، افزود: ما برای هرکالایی که هنرمندان تولید می‌کنند به دنبال بازار هستیم. ما در انجمن دو هدف اصلی بازارسازی برای کالاهای موجود و کالا برای بازارهایی که پیدا می‌کنیم را داریم.
وی بیان کرد: ما با اینکه یک انجمن هسـتیم، اما از ۱۵ مهرماه تا ۲۰ آذرمـاه درگیر ثبت و گرفتن شناسـه‌های ثبت شـرکت یا بنگاه‌های تجاری بوده‌ایم و این پروسـه موجب شـد که بخش زیادی از زمان ما درگیر مراحل تأسـیس انجمن شود. حدود یک ماه است که درگیر کارهای اجرایی شدیم و بخشی از این زمان هم درگیر مراسم تجلیل از صادرکنندگان و فروشندگان برتر شد.
رئیـس هیأت مدیره انجمـن صادرکنندگان صنایع دسـتی افزود: ما می‌خواهیم قطار لَنگ تجارت صنایع دستی را در حال حرکت تعمیر کنیم. در کنار این تصمیم داریم از تابسـتان آینده کلاس‌های تجاری بین‌المللی از جمله آشنایی با بازارهای بین‌المللی، مارکتینگ و استفاده از صندوق‌هـای ضمانت صادرات برای صادرکنندگان را انجام دهیم.
حریری گفت: احتمالاً تا یک ماه آینده تفاهم‌نامه‌ای با صندوق ضمانت صادرات هم امضا خواهیم کرد. انجمن صادرکنندگان صنایع دستی از ۱۵ مهرماه با ۳۰ عضو از سراسر کشور آغاز به کار کرد.

کاروانسرای ذغالی ها؛

خیالی خـام برای استادیوم علمی

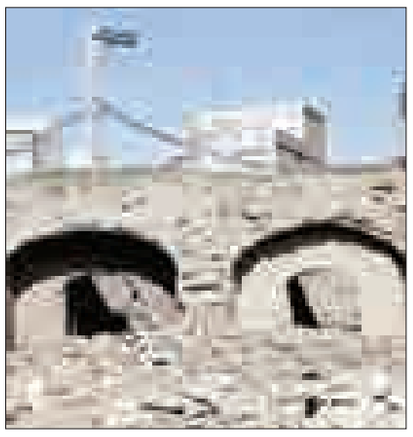

کاروانسرای ذغالی ها- عکس: پویا پاکیزه

» مریم مقدم

رویش هم مانند اسـمش دیگر سـیاه شده اسـت، اگر از حاشیه میدان پروانه‌ها ضلع شـمال غربی تپه مصـلا (ارگ تپه قدیـم) عبور کنیـد نگاهتان را سـیمای آشـفته بنایی قدیمی می‌ربایـد که نامش کاروانسرای ذغالی‌هاست.
ایـن مخروبه تاریخی سال‌هاسـت که به حال خود رها شده است. روزگاری این بنا یکی از کاروانسـراهای زیبا بود. آن روزها کاروانسـرای ذغالی‌ها در حاشـیه شمال شرقی شهر واقع شده بود و امروز در بافت شهری قرار گرفته اسـت. همدان علاوه بر کاروانسـراهایی که در مسیر راه‌ها و خارج از شهر داشته صاحب تعدادی کاروانسرا در کنار دروازه‌های شهر و داخل بافت شهری نیز هسـت، این بنای به ظاهر تاریخی ۱۲ سال پیش به فهرست آثار ملی ایران راه پیدا کـرد اما حالا حـال و روزش آنقدر وخیم اسـت که شـاید در آینده نه چندان دور از این فهرسـت خارج شود. این اثر در تاریخ ۲۷ مرداد ماه ۱۳۸۲ باشماره ۹۶۶۴ به عنوان یکی از آثار ملی به ثبت رسـیده اسـت اما از آن زمان تا امروز کاروانسرای ذغالی‌های همدان همچنان بلاتکلیف است .
این بنا متعلق به دوره قاجاریه اسـت، نمای بیرونی کاروانسرا با کاشی‌کاری و آجرکاری زیبا تزیین شـده اما بخش اصلی کاروانسرا تخریب شده و تنها سردر و هشتی ورودی آن سـالم مانده که آن هم چند سال پیش به بهانه تعریض خیابان قرار بود تخریب شود کـه گویا میراث فرهنگی به داد آن رسـید امروز امـا این بنای قاجاری به محل تجمع معتادان تبدیل شده است.
همسـایگان و صاحبـان ملک اطـراف بنا می‌گویند، در سال‌های گذشته کاربری این کاروانسـرا انبار چوب بود امـا این روزها مالکیـت آن با دانشـگاه بوعلی اسـت. به دلیـل اینکه مرمـت و بازسـازی بر روی ایـن اثر انجام نشـده و حفاظتی هم از این بنای قدیمی صـورت نمی‌گیرد روز به‌روز تخریب‌ها بیشتر می‌شود.
فعالان حـوزه میراث فرهنگی ماه‌هاسـت می‌گویند، ایـن بنا هرچه زودتـر باید در اختیار سـازمان میراث فرهنگی قرار گیرد و بازسازی شـود اما مالکان آن در ماه‌های گذشته پیشـنهادات دیگری دادند مبنی بر اینکه این بنا بهتر اسـت با مشارکت خیرین و میراث فرهنگی به موزه علم استان تبدیل شود. اما حال کسی نیست پیدا شود و بپرسد چه خبر از اجرای این پیشنهاد هنوز هم که هنوز اسـت کاروانسرای ذغالی‌های همدان رویش از بی‌توجهی تصمیم‌گیران استانی در حوزه بناهای تاریخی سیاه است.
قـرار بود برای این کاروانسـرا طرحی با عنوان اسـتادیوم علمی از سوی دانشگاه بوعلی سـینا اجرا شـود امـا تصاویر و شـهادت خبرنگار همدان‌پیـام می‌گوید این بنای قجری همچنان در سـایه عزلت بی‌توجهی آرمیده است. گویا در طرح یاد شده طرح موزه نیز دیده شده بود از جمله موزه جمعیت‌شناسـی، مـوزه علم، موزه تاریـخ طبیعی و موزه پزشـکی و طرحی هم برای پروژه‌های علمی ارائه شـده بود آن طرح در سفر دولت دهم تصویب شده بود اما بر اسـاس شـواهد موجود گویا همچنان این بنـا درگیر دریافت اعتبارات غایب است.

گردشگر "دلار بادآورده» نیست!

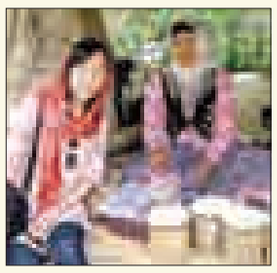

یـک فعال اکوتوریسـم و بوم‌گردی با اعلام این هشـدار کـه بزرگنمایی‌های غیرکارشناسـی بـزودی چالشـی برای گردشـگری و بوم‌گردی کشور به وجود می‌آورد، گفت: «به تصویر کشیدن تخیلات برخی اشخاص مدعیِ توسعه گردشگری بومی و روستایی در صداوسیما و به دنبال آن تخصیص وام‌های کارمزدی شـرکت تعاونی روستایی سبب شده افرادی بدون شـناخت از گردشگری، با دریافت مجوز تأسیس اقامتگاه وارد این عرصه شوند.»
امیـر میری که یک اقامتـگاه بوم‌گردی را مدیریت می‌کند، با بیان دل‌مشغولی‌هایش با ایسـنا برای راهنمایـی آنهایی که قصد فعالیت در گردشـگری بومـی را دارند، آن هم در روزگاری که معتقد اسـت تب گردشگری فراگیر شده، اظهار کرد: در هر کوی وبرزنی صحبت از سـرمایه‌گذاری در صنعت گردشـگری به ویژه بوم‌گردی اسـت، به طوری که در بیشـتر استان‌ها، معاونت‌هـای گردشـگری درگیر صدور مجوز برای تأسـیس اقامتگاه اسـت؛ اما متأسفانه چند وقتی اسـت به بهانه رونق اقتصـادی و صنعت گردشـگری جایگاه خانه و اقامتگاه‌های بوم‌گردی به بنگاه‌های اقتصادی "تنزل" یافته و تعریف نادرستی تحـت عنوان محل کسـب وکار و دلالی گردشـگر در نـزد صداوسـیما، میراث فرهنگی و گردشگری و متقاضیان تأسیس اقامتـگاه، رواج یافته و خالی کردن جیب گردشـگر به هر قیمتی دسـتاویزی برای رونق این بخش شده است.
وی گفـت: به کار بـردن واژه‌هایی چون "مشـتری " و "مسافر" در کنار بیان و باور آن که "گردشگر" دلارهای باد آورده است که این سبک و سـیاق کاری بس بیهوده است، تیشه بر ریشه فرهنگ بومی می‌زند و درخت تنومند آن را می‌خشکاند و برند گردشگری مبتنی بر مهرورزی ایرانی را به نابودی می‌کشاند. این نوع تفکر "سیه‌روزی فرهنگی" را به دنبال خواهد داشت.
میری بیان کرد: متولیان و مسئولان میراث فرهنگی و دهیاران باید با آگاهی‌سـازی متقاضیـان این نوع گردشـگری و تأکید بر فعالیت اقتصادی مبتنـی بر فرهنگ با آموزش، مطالعه، آشـنایی و اسـتفاده از کتاب‌هایـی همچون شـناخت صنعت جهانگردی، شناخت صنایع‌دستی، شناخت روحیات ملل، اکوتوریسم و توسعه پایدار متقاضیان را به تأسیس اقامتگاه بوم‌گردی سوق دهند.

طلا وثیقه بگذار و به سفر برو!

بـا رونق بـازار سـفرهای نوروزی ابداعات در تبلیغ تورهـا نیز رونق یافته چنانکـه می‌توانیـد با وثیقه گذاشـتن طلاهایتان هم به سفر بروید.
از گذشته‌های دور تاکنون از طلا به عنوان یک کالای با ارزش نام برده می‌شود و در حال حاضر در برخی از اقتصادها پشتوانه پول و ارزش پول ملی کشورها به حساب می‌آید.
طلایـی کـه از آن نام برده می‌شـود در ایران از دو جنبه زینتی و سـرمایه‌گذاری اهمیت دارد و بیشـتر افراد بـا تأکید بر این دو جنبه با توجه بـه میزان درآمد و پس‌انداز خود طلا را خریداری می‌کنند. اما طلا این روزها نه تنها از جهت زینت و سـرمایه‌گذاری اهمیت یافته، بلکه در حوزه سفر و گردشگری نیز جایگاهی به خود اختصاص داده است.
به گزارش میـراث فرهنگی، هر چه به تعطیلات نوروز نزدیک‌تر می‌شویم بازار تبلیغـات و معرفی تورهـای داخلی و خارجی نیز داغ‌تر می‌شود.
در این میان شاهد انواع تبلیغات هستیم چنانکه رونق بازار ارز، طلا و سـکه نیز در بازار سـفرهای نوروزی بی‌تأثیر نبوده و می‌توانید با وثیقه گذاشتن طلاهایتان هم به سفر بروید.
خلاصـه آنکه فعـالان حوزه سـفر و گردشـگری از همه راه‌های ممکن برای اعزام گردشـگران به سفر بهره می‌جویند و سعی دارند تا تمام راه‌ها را برای تحقق این امر باز بگذارند. در کنار راه‌هایی مانند سفر قسـطی، پیش‌فروش کردن تورها، کارت‌های اعتباری و سفر کارت و... که در سال‌های گذشته برای تسهیل سفر به کار گرفته شد این‌بار وثیقه گذاشتن طلاها برای آغاز راه سـفر نیز به این مجموعه افزوده شـده و دارنـدگان طلا می‌توانند بدون پیش قسـط و با ودیعه گذاشـتن طلاهای خود نزد آژانس مربوطه به سفر بروند و پس از بازگشـت، اقسـاط سفر خود را پرداخت کنند.
هرچند در بـازار کنونی که حتی برخی بانک‌هـا نیز بـرای پرداخـت وام‌های خرد درصدد گـرو گرفتن طلا برمی‌آیند نمی‌توان بـه آژانس‌داران برای بهره‌گیری از چنین راهکاری خـرده گرفت اما پی بردن بـه روش‌ها و ترفندهای توسـعه گردشـگری و رونق تورهای سفر بسیار جالب و جذاب اسـت و هر روز شاهد ابداعی جدید در این حوزه هستیم.

شناسه

دشت لوت دشتی بیابانی در منطقه جنوب شرقی ایران است. این دشـت در شمال شرقی شهرستان کرمان قرار دارد و ۲۵میـن بیابان بزرگ جهان می‌باشد.
عکس:مهر

جهان

راهنمایی‌های لازم برای تدوین یک پروژه گردشگری منتشر شد

کتـاب «روش تحقیـق در گردشـگری و هتلـداری» بـه ارائه راهنمایی‌هـای لازم برای تدوین یک پروژه گردشـگری و هتلداری می‌پردازد.
به گزارش مهر، ارائه رویکـرد متعادل در مورد نظریه وعمل یکی از ترکیبات اصلی این کتاب اسـت. بنابراین دانش و مهارت لازم برای انجام پژوهش و توجیه رویکرد نسبت به آن را خوانندگان این کتاب کسب خواهند کرد.
همچنین به منظور تأکید بر مهارت‌هایی که پژوهشـگران تحصیلات تکمیلی یا کارشناسی در انجام پژوهش کلاسی، مشاوره‌ای یا پایان‌نامه به آن احتیاج خواهند داشـت، با اسـتفاده از مثال‌های واقعی، سبک و روش شـفافی را برای ارائه و توضیـح مفاهیم و ایده‌های محققان حوزه گردشـگری و هتلداری مورد توجه قرار داده است.این کتاب راهنمایی‌هـای لازم برای تدوین یک پروژه گردشـگری و هتلداری را ارائه می‌دهد.
همچنین سعی شده که ساختار کتاب به گونه‌ای باشد که خوانندگان در درک و اصـول اولیه‌ای روش تفکر، توجیه آن روش تفکر و درک اینکه ابزارهای همسـان معتبر دیگری برای موضوع تحقیق نیز وجود دارد، کمک کند.
در فصل اول بـه این موضوع می‌پردازد که چرا فردی دانشـگاهی، پژوهش انجام می‌دهد.
هـدف فصل ۲ و ۳ارائه مهارت لازم هنگام مطالعه علمی و راهبردی برای انجام ادبیات نظری به گونه‌ای اسـت که در تدوین بنیان نظری قوی برای پروژه تحقیقی مفید باشد.در فصل چهارم با ارائه راهبردها، رویکردها و فلسـفه‌های مختلفی که در هنگام انجام تحقیق، انتخاب خواهد شد، بخش‌های مفهومی‌تر تحقیق را معرفی می‌کند.
در فصل پنجم تا هفتم راهنمایی‌هایی را ارائه می‌کند در مورد اینکه از چه کسـانی اطلاعات را جمع‌آوری کنیم. چگونه اطلاعات را کسب و یک تحقیق آماده شـود که استاد راهنما یا کمیته تحقیق، دانشگاه را متقاعد سازد که یک محقق قادر به انجام تحقیق آکادمیک قوی است.
در فصل هشـتم رفتن به محل تحقیق، آغاز انجـام آن و کار میدانی مورد توجه قرار می‌گیرد. هدف این فصل، تجهیز به راهبردهایی برای برخورد با دنیای واقعی و سختی‌هاست. در فصل نهم و دهم با معرفی رویکردها و تکنیک‌های مختلف، مهارت‌های اولیه لازم برای تحلیل داده را ارائه می‌دهد.
در فصل یازدهم نیز در مورد نوشتن پروژه تحقیقی و همچنین تبدیل نتایج پژوهش به یک مقاله علمی موفق قابل چاپ پیشـنهادهایی را ارائه می‌کند.
کتاب «روش تحقیق در گردشگری و هتلداری» توسط لونت آلتینی و الکساندروس پاراسکواس نوشته شده و صادق صالحی، پگاه ایزدی، سالار کهزادی و زهرا پازوکی‌نژاد آن را ترجمه کرده اند.
این کتاب توسط انتشارات مهکامه در دی ماه امسال به چاپ رسیده و به قیمت ۱۵ هزار و ۵۰۰ تومان به فروش می‌رسد.

چمدان

جزیره کیش؛ عروس خلیج‌فارس

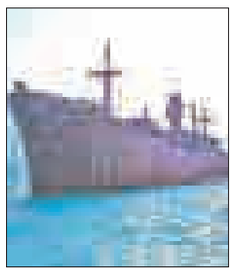

بخشی از مردم ایران، پیرو کمپینی که آنها را به دیدن ایران در نـوروز پیـش رو به جای ترکیه و دبی دعـوت می‌کند، تصمیـم دارنـد به سـفرهای داخلی بروند؛ اما مسـأله این است که بسیاری از جاذبه‌های ایران برای آنها ناشناخته است. از ایـن‌رو تصمیـم داریـم تا نوروز جاذبه‌های عمدتاً ناشناخته کشور را معرفی کنیم.
این شـماره مقصد، جزیره کیش اسـت. جزیره کیش با آب‌وهوای مرطـوب و خاص سـواحل و جزایر جنوبی، در فصل بهار بسـیار مطبوع و دلنشین است. شما در سفر به کیش علاوه‌بر اینکه می‌توانید فرصت منحصربه‌فردی برای خرید داشته باشید، این شانس را خواهید داشـت که از ورزش‌ها و تفریحات دریایی که انگیزه سفر بسیاری از گردشگران در سفرهای دورشـان به کشورهای دیگر است، بهره‌مند شـوید. در کنار خرید و تفریحات دریایی، بازدید از ساحل مرجانی جزیره، نمایشـگاه دائمی استاد کیومرث صیاد، آب‌انبار سنتی، کشتی یونانی، اسـکله بزرگ تفریحی کیش، مساجد، مجموعه درخت سبز، پـارک دلفین، باغ پرندگان، شـهر زیرزمینی کاریز، لاک‌پشـت‌های دریایی، آکواریوم، گذر هنرمندان و شهر باستانی حریره از جمله دیگر برنامه‌هایی است که در این سفر دلپذیر می‌توانید تجربه کنید.
ایـن میزان از تنوع تفریحات و مراکز متعدد برای بازدید ویژگی بارز کیش در حوزه گردشگری‌اش اسـت. برای رفتن به کیش از همدان امکان سـفر هوایی وجود دارد؛ سـفر هوایی و ورود به این جزیره از طریق تنها فرودگاه بین‌المللی کیش امکان‌پذیر اسـت که این پرواز حدود یک ساعت و نیم خواهد بود.

در صفحه ۸ بخوانید
دو اعدام برای یک جنایت
8 NEXT PAGE

پیام تاریخ، تمدن و فرهنگ مادستان
The Message Of Madestan's History & Civilization & Culture
روزنامه همدان پیام
۷
چهارشنبه ● ۱۴ بهمن ماه ۱۳۹۴ ● شماره ۲۵۶۳
اقتصاد
eghtesad@hamedanpayam.com

عملکرد مرغداری‌های گوشتی همدان ارزیابی می‌شود

معاون بهبود تولیدات دامی استان همدان از اجرای طرح ارزیابی عملکرد مرغداری‌های گوشتی همدان به منظور ارتقای مدیریت و افزایش عملکرد، بهره‌برداری بهینه و کاهش مصرف دان و تلفات خبر داد.

محمد نظرپور با بیان اینکه در سالجاری پروژه بهبود مدیریت مرغداری‌ها در ۷۰ واحد مرغداری استان همدان اجرایی شده است، به مهر گفت: با اجرای این پروژه علاوه بر آشنایی مرغداران با روش‌های ممکن ارزیابی عملکرد گله‌های مورد پرورش، اطلاعات دقیقی برای تدوین و اعمال برنامه‌های لازم و بهبود مدیریت در واحدهای تولیدی جمع‌آوری می‌شود.

وی با تأکید بر اینکه ارائه راه حل‌های علمی و ممکن در کاهش ضایعات و افزایش میزان بهره‌وری تأثیرگذار است، افزود: این طرح در سالجاری با حجم عملیات یک میلیون و ۴۲۹ هزار و ۳۱۹ قطعه نیمچه گوشتی در ۷۰ واحد مرغداری به اجرا درآمد.

نظرپور با بیان اینکه براساس گزارش‌های نهایی این طرح میزان درصد تلفات هفته نخست ۲درصد و هفته دوم ۳ درصد بوده است، گفت: در این طرح میانگین وزن زنده مرغ در زمان کشتار ۲/۷۵کیلوگرم، ضریب تبدیل دان مصرفی به ازای هرکیلوگرم وزن زنده معادل ۲ و میانگین سن کشتار ۵۱ روز مشخص شده است.

وی با تأکید بر اینکه حمایت اصولی از صنعت پرورش طیور، ارتقای سطح درآمد مرغداران، تجهیز و نوسازی و بهینه‌سازی واحدهای موجود پرورش طیور در کشور ضروری است، افزود: با توجه به اهمیت امنیت غذایی به ویژه پروتئین حیوانی استفاده از تکنولوژی جدید در زمینه‌های مختلف پرورش طیور و توسعه روند علمی تولیدکنندگان باید مورد توجه جدی قرار گیرد.

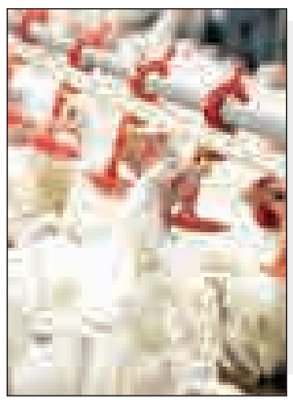

خبر

ایرانی‌ها دنبال چه گوشی‌هایی هستند؟

اکثر خریداران بازار موبایل در حال حاضر به دنبال گوشی‌هایی با قیمتی بین ۷۰۰ هزار تا یک میلیون تومان هستند.

گرایش مردم به استفاده از گوشی‌های هوشمند در سال‌های اخیر افزایش قابل توجهی پیدا کرده، تا جایی که به گفته وزیر ارتباطات تا اوایل امسال حدود ۲۵ میلیون گوشی هوشمند در دست کاربران موبایل کشور بود.

با این شرایط دیگر علاقمندی مردم به خرید گوشی‌های ساده‌تری که گاهی قیمت‌های مناسبی هم دارند، کمتر شده و به نظر می‌رسد اکثر افراد به دنبال تهیه اسمارت‌فون‌ها هستند. افشار فروتن در این‌باره به ایسنا گفت: در حال حاضر اکثر مردم به دنبال گوشی‌هایی هستند که قیمت آنها کمتر از یک میلیون تومان باشد.

به گفته رئیس انجمن فروشندگان سیم‌کارت، موبایل و تجهیزات جانبی خرید گوشی‌هایی با ظاهر مناسب و قیمت نازل از مهمترین اولویت‌های مشتریان بازار موبایل به شمار می‌رود که این مسأله ایجاب می‌کند رقابت بیشتری در این عرصه میان تولیدکنندگان گوشی‌های تلفن همراه وجود داشته باشد.

۹۰درصد برندهای پوشاک بازار تقلبی است

دبیر انجمن صنایع نساجی کشور با بیان اینکه مناطق آزاد یکی از ورودی‌های کالاهای قاچاق هستند که ۲۰درصد از کل پوشاک قاچاق از این مبادی وارد و مابقی از طریق نقاط گمرکی وارد کشور می‌شوند گفت: ۹۰ درصد برندهایی که مردم برای خرید آنها هجوم می‌برند، تقلبی‌اند. محمدمهدی رئیس‌زاده درباره قاچاق پوشاک افزود: قاچاق یک مسأله اقتصادی است و صرفه اقتصادی دارد و در این زمینه چارچوب‌های سیاست‌گذاری به درستی انجام شده است اما جنبه رسیدن به هدف درست نبوده است.

وی به تسنیم گفت: باید دید ریشه حجم عظیم قاچاق در کشور کجاست و در این زمینه اگر نگاهی کوتاه به آمار گمرک کشور خودمان و آمار گمرک کشورهای دیگر به عددی کاملاً متفاوت می‌رسد.

رئیس‌زاده افزود: در سال ۹۴ همه تعرفه‌ها به صورت یکسان و به میزان ۳۲ درصد لحاظ شده و طبق اقدامات انجام شده و تدوین استراتژی‌های صورت گرفته، اقدامات خوبی در زمینه جلوگیری از قاچاق انجام شده است.

جزئیات اینترنت وای‌فای متمرکز

چندی پیش مدیرکل روابط‌عمومی شرکت مخابرات ایران از راه‌اندازی شبکه اینترنت وای‌فای (Wi-Fi) به طور متمرکز برای تلفن ثابت و همراه، برای نخستین‌بار در دو شهر کشور خبر داد.

به گزارش ایسنا، تاکنون کشور از وای.فای متمرکز برای تلفن ثابت و همراه برخوردار نبوده است اما در خبرها اعلام شد که شرکت مخابرات ایران به دنبال خرید تجهیزات برای راه‌اندازی این شبکه به طور متمرکز برای تلفن ثابت و همراه است و تاکنون بخشی از آن خریداری شده است.

ورود این تجهیزات خریداری شده به کشور سبب توسعه و ارتقای وای.فای می‌شود و امکان استفاده از آن را برای همه مردم ممکن می‌کند.

به گفته زارعیان شهرهای تهران، مشهد، قم و شیراز برای مرحله نخست اجرای این طرح در نظر گرفته شده است و انتظار می‌رود تا آخر امسال دست‌کم بتوان مراحل اجرای کار را در دو شهر به اتمام رساند.

بر این اساس شرکت مخابرات ایران قرار است در کنار سایر ارائه‌دهندگان وای.فای این امکان را برای مردم سراسر کشور فراهم کند تا بتوانند به راحتی و در هر نقطه‌ای از آن برای انجام نیازهای خود استفاده کنند.

گزارش ویژه

رئیس سازمان جهاد کشاورزی استان خبر داد

حفظ آب و خاک اولویت جهاد کشاورزی همدان

سپیده شریفی: دهه فجر امسال ۱۰۳ پروژه آماده بهره‌برداری در بخش کشاورزی استان همدان با صرف هزینه ۴۹۸ میلیارد ریال اعتبار به بهره‌برداری می‌رسند.

رئیس سازمان جهادکشاورزی استان همدان گفت: ۶۱ پروژه در حوزه آب و خاک، ۱۵ پروژه در حوزه در بخش تولیدات دامی، ۲ پروژه مربوط به شیلات، ۷ پروژه تولیدات گیاهی، ۴ مورد گلخانه، ۲ پروژه باغ، یک پروژه قارچ خوراکی و ۳ پروژه صنایع تبدیلی در هفته جهادکشاورزی آماده بهره‌برداری است.

منصور رضوانی‌جلال همچنین با تأکید بر ایجاد گلخانه ادامه داد: در دهه فجر ۳ طرح بزرگ گلخانه با مساحت بالای ۵ و ۱۰ هکتار کلنگ‌زنی خواهد شد.

وی با بیان اینکه با کمترین اتکا به بیرون و بیشترین به درون توانسته‌ایم تولیدات خود را تأمین کنیم، ادامه داد: در ۹ ماهه گذشته ۱۷۴ میلیون دلار صادرات محصولات کشاورزی از استان همدان انجام شده است.

رضوانی‌جلال با بیان اینکه استان همدان بخش کشاورزی و بهره‌برداران توانمندی دارد، گفت: ۶/۵ درصد از بهره‌برداران برتر کشور در استان همدان هستند که شامل ۵ نفر می‌شود. رئیس سازمان جهادکشاورزی استان در ادامه با اشاره به اینکه ارزش افزوده بخش کشاورزی در استان همدان ۲۳ درصد است، افزود: ۱۲۰ هزار هکتار از اراضی کشاورزی استان زیر پوشش آبیاری تحت فشار قرار دارد که ۷۰۰ میلیون مترمکعب صرفه‌جویی داشته است.

وی با اشاره به اینکه راندمان آبیاری تحت فشار ۶۵ درصد و آبیاری قطره‌ای بالای ۹۰ درصد است، گفت: برای مدیریت آب چند روش در استان انجام می‌شود که یکی از موارد توسعه گلخانه‌هاست.

رضوانی‌جلال با بیان اینکه میانگین تولید گندم در کشور ۳ تن و ۱۰۰ کیلوگرم و میانگین استان ۴/۹ تن است، اظهار کرد: در استان تولید گندم در هر هکتار ۱۲ تن و ۶۰۰ کیلوگرم است و نسبت به میانگین کشور ۴ برابر اختلاف وجود دارد.

وی همچنین با تأکید بر اینکه برای اقتصادی شدن تولید باید زمین‌ها یکپارچه شود، بیان کرد: اگر زمین‌های کشاورزی کوچک باشند قابل مکانیزه کردن نیست.

رئیس سازمان جهادکشاورزی استان گفت: سال گذشته ۴۰ میلیارد تومان در استان همدان در خصوص مکانیزاسیون کشاورزی هزینه شد و امسال هم بیش از ۵۰ میلیارد تومان در نظر گرفته شده است.

وی با بیان اینکه در بخش کشاورزی بیش از ۶ هزار و ۵۰۰ میلیارد تومان در استان همدان ارزش‌افزوده است، بیان کرد: برای دهه فجر ۱۰۳ پروژه در بخش کشاورزی بهره‌برداری خواهد شد. رضوانی‌جلال در ادامه با بیان اینکه امسال تولید ۲۸۰ هزار تن چغندرقند پیش‌بینی شده بود، اما ۶۰ هزار تن بیشتر از پیش‌بینی تولید شد، ادامه داد: ۶ کارخانه در کشور چغندر استان همدان را خریداری می‌کردند که بیشترین خرید مربوط به کارخانه قند همدان است.

وی با بیان اینکه ۳۵ درصد از مطالبات چغندرکاران پرداخت شده است، افزود: حدود ۹۵ میلیارد تومان از مطالبات چغندرکاران باقی مانده است.

رئیس سازمان همچنین با اشاره به اینکه سال آینده سال برنامه‌ریزی برای خودکفایی در گندم است، افزود: باید برای محصولات روغنی به خودکفایی برسیم.

وی در ادامه با بیان اینکه در همایش سرمایه‌گذاری چندین طرح قرارداد بسته شد، بیان کرد: یکی از طرح‌ها گلخانه رز شاخه بریده بود و با کشور هلند قرارداد آن منعقد شده است که مقرر شد گلخانه ۶ هکتار رز شاخه بریده احداث و تولیدات آن به خود هلند صادر شود.

رئیس سازمان جهاد کشاورزی استان همدان با بیان اینکه برای صنایع تبدیلی گردو متقاضی بسته‌بندی وجود دارد اما برای فرآوری، سرمایه‌گذاری نیست، افزود: زعفران نیز محصولی است که از چند زاویه می‌توان آن را رصد کرد.

ملاقات عمومی با ریاست سازمان جهاد کشاورزی استان همدان

روزهای سه‌شنبه هر هفته از ساعت ۹ الی ۱۱

راه‌های ارتباطی با سازمان:
شماره تماس: ۹-۳۸۲۱۵۵۵۰
اداره روابط عمومی: ۳۸۲۳۶۹۰۹
پیامک جهت ارسال نظرات و پیشنهادات و انتقادات: ۳۰۰۰۷۶۵۰۰۰۴۲۵۵

سایت اینترنتی:
www.hamedan.agri-jahad.ir
آدرس ایمیل:
hz.mohaghegh.ham@agri-jahad.ir

روابط عمومی سازمان جهاد کشاورزی استان همدان

پروژه‌های قابل افتتاح دهه مبارک فجر انقلاب اسلامی سال ۱۳۹۴ همدان

موضوع پروژه	تعداد	اعتبارات و تسهیلات (میلیون ریال)				اشتغالزایی (نفر)		
		دولتی	بانکی	مجری	جمع سرمایه	مستقیم	غیرمستقیم	خانوار بهره‌مند
آب و خاک	۶۱	۷۲۷۵۷	۴۰۰	۱۲۹۳۳/۵	۸۶۰۹۱	۱۶۳	۵۰	۱۸۱۷
تولیدات دامی	۱۵	۰	۳۲۴۲۰	۴۶۹۸۰	۷۹۴۰۰	۵۱	۱۵	۲۳
تولیدات گیاهی	۷	۱۷۰	۱۳۰۰۸	۳۲۵۶	۱۶۴۳۴	۲۰	۱۰	۸
شیلات	۲	۰	۳۴۰۰	۲۵۰۰	۵۹۰۰	۷	۲	۵
صنایع کشاورزی	۴	۰	۱۸۰۰۰	۲۵۰۰۰	۴۳۰۰۰	۲۳	۱۰	۵
منابع طبیعی	۴	۱۳۱۱	۰	۰	۱۳۱۱	۱۶	۱۰	۱۸۷۰
تعاون روستایی	۴	۱۷۰۰	۲۵۶۲۰۰	۸۲۰۰	۲۶۶۱۰۰	۴۱	۲۰	۳۶۵۵
جمع	۹۷	۷۵۹۳۸	۳۲۳۴۲۸	۹۸۸۶۹/۵	۴۹۸۲۳۶	۳۲۱	۱۱۷	۷۳۸۳

لیست پروژه‌های قابل افتتاح دهه مبارک فجر انقلاب اسلامی سال ۹۴ (به تفکیک موضوع)

ردیف	موضوع پروژه	تعداد	اعتبار تسهیلات میلیون ریال	اشتغالزایی مستقیم (نفر)	خانوار بهره‌مند
۱	آب و خاک	۶۱	۸۶۰۹۱	۱۶۳	۱۸۱۷
۲	تولیدات گیاهی	۷	۱۶۴۳۴	۲۰	۸
۳	تولیدات دامی	۱۵	۷۹۴۰۰	۵۱	۲۳
۴	شیلات	۲	۵۹۰۰	۷	۵
۵	صنایع کشاورزی	۳	۴۳۰۰۰	۲۳	۵
۶	منابع طبیعی	۱۱	۱۳۱۱	۱۶	۱۸۷۰
۷	تعاون روستایی	۴	۲۶۶۱۰۰	۴۱	۳۶۵۵
۸	عشایری	۰	۰	۰	۰
۹	ترویج و تحقیقات	۰	۰	۰	۰
۱۰	دامپزشکی	۰	۰	۰	۰
۱۱	حفظ نباتات	۰	۰	۰	۰
۱۲	سایر	۰	۰	۰	۰
		۱۰۳	۴۹۸۲۳۶	۳۲۱	۷۳۸۳

اعتبارات هزینه شده پروژه عمرانی قابل افتتاح در دهه مبارک فجر انقلاب اسلامی سال ۱۳۹۴ به تفکیک شهرستان

ردیف	نام شهرستان	تعداد پروژه	اعتبار هزینه شده (به میلیون ریال)
۱	همدان	۱۳	۳۵۵۴۱
۲	ملایر	۱۴	۱۲۱۷۵
۳	نهاوند	۵	۵۲۵۷۹
۴	تویسرکان	۸	۱۳۶۲۶
۵	اسدآباد	۲۳	۳۱۳۳۶
۶	بهار	۵	۵۲۶۰۰
۷	کبودراهنگ	۷	۱۳۹۹۳
۸	رزن	۵	۵۸۶۴
۹	فامنین	۸	۱۲۱۰۰
	جمع	۸۸	۲۳۰۸۲۴

جمع‌بندی لیست پروژه‌های قابل افتتاح سازمان جهادکشاورزی استان همدان دردهه مبارک فجر انقلاب اسلامی سال ۱۳۹۴

اعتبار : به میلیون ریال

ردیف	عنوان	شرح	تعداد	حجم	واحد	اشتغالزایی	تسهیلات		آورده	اعتبارات	جمع اعتبارات
	پروژه		پروژه	کار	کار	نفر	بانکی	متقاضی	عمرانی		اعتبارات
۱	آب وخاک وامور فنی ومهندسی	آبیاری تحت فشار	۴۰	۵۲۸/۵	هکتار	۹۸	۰	۱۱۲۹۶	۲۹۹۷۱	۴۱۲۶۷	
		لوله گذاری انتقال آب	۳	۳۲۰۰	متر	۵	۰	۱۱۰	۲۴۷	۳۵۷	
		پوشش انهار	۲	۱۲۶۰	متر	۴	۰	۹۰	۲۰۰	۲۹۰	
		احداث کانال آبرسانی	۴	۲۸۸۵	متر	۱۴	۰	۳۰۰	۴۶۳۹	۴۹۳۹	
		لایروبی ومرمت قنوات	۸	۲۶۲۰	متر	۱۶	۰	۶۷/۵	۱۸۰۰	۱۸۶۸	
		تجهیز ونوسازی اراضی	۱	۳۰۴	هکتار	۲۰	۰	۸۴۰	۳۵۰۰۰	۳۵۸۴۰	
		احداث استخر ذخیره آب	۳	۲۱۵۰	مترمکعب	۶	۴۰۰	۲۳۰	۹۰۰	۱۵۳۰	
۲	تولیدات دامی	جمع حوزه آب وخاک	۶۱	۱۲۹۴۷/۵	۰	۱۶۳	۱۲۴۰	۱۲۰۹۴	۷۲۷۵۷	۸۶۰۹۱	
		واحد مرغ گوشتی	۶	۱۳۰۰۰۰	قطعه	۲۷	۲۲۷۷۰	۲۰۲۸۰	۰	۴۳۰۵۰	
		واحد گاوداری شیری	۵	۲۲۱	راس	۱۴	۶۶۵۰	۱۸۷۰۰	۰	۲۵۳۵۰	
		واحد گوساله پروای	۱	۱۰۰	راس	۳	۰	۵۰۰۰	۰	۵۰۰۰	
		واحد بره پروای	۳	۷۳۰	راس	۷	۳۰۰۰	۳۰۰۰	۰	۶۰۰۰	
۳	شیلات	جمع حوزه تولیدات دامی	۱۵	۰۰۰	۰۰۰	۵۱	۳۲۴۲۰	۴۶۹۸۰	۰	۷۹۴۰۰	
		پرورش ماهی قزل آلا	۲	۵۶	تن	۷	۳۴۰۰	۲۵۰۰	۰	۵۹۰۰	
۴	تولیدات گیاهی	جمع شیلات	۲	۰۰۰	۰۰۰	۷	۳۴۰۰	۲۵۰۰	۰	۵۹۰۰	
		گلخانه سبزی وصیفی	۴	۱۵۷۳۲	مترمربع	۱۴	۱۲۰۳۸	۲۹۲۶	۰	۱۴۹۵۴	
		احداث باغ سیب	۲	۷	هکتار	۵	۷۳۰	۲۹۰	۱۷۰	۱۲۰۰	
		واحد تولید قارچ خوراکی	۱	۷	تن	۱	۲۴۰	۴۰	۰	۲۸۰	
		جمع تولیدات گیاهی	۷	۰۰	۰۰	۲۰	۱۳۰۰۸	۳۲۵۶	۱۷۰	۱۶۴۳۴	
۵	صنایع تبدیلی وتکمیلی محصولات کشاورزی		۳	۵۴۰۰	تن	۲۳	۱۸۰۰۰	۲۵۰۰۰	۰	۴۳۰۰۰	
۶	پروژه های منابع طبیعی وآبخیزداری		۱۰	۲۸۸	هکتار	۱۳	۰	۰	۳۱۱/۵	۳۱۱/۵	
			۱	۶۵۷	مترمکعب	۳	۰	۰	۱۰۰۰	۱۰۰۰	
۷	پروژه‌های سازمان تعاون روستایی		۴	۸۰۰۰	تن	۴۱	۲۵۶۲۰۰	۸۲۰۰	۱۷۰۰	۴۶۶۱۰۰	
	جمع کل		۱۰۳			۳۲۱	۳۲۴۲۶۸	۹۸۰۳۰	۷۵۹۳۹	۴۹۸۲۳۶	

روابط عمومی سازمان جهادکشاورزی استان همدان

بورس

مزیت‌های بازگشایی سوئیفت برای بازار سرمایه

با گشایش سوئیفت، ارز به نظام بانکی تزریق می‌شود که باعث ورود دلار به بازار و همچنین تثبیت نرخ ارز می‌شود.

کارشناس بازار سرمایه، با اشاره به اینکه اجرایی شدن برجام با توجه به نوع آزادسازی تحریم‌های اقتصادی، آثار متفاوتی را در اقتصاد و بازارهای مختلف کشور از جمله بازار سرمایه دارد، به ایسنا گفت: آزادی مبادلات بانکی از نتایج مثبت اجرایی شدن برجام است.

فرهاد رمضان، با اشاره به رفع تحریم سوئیفت بیان کرد: با این اتفاق مبادله وجه بین بانک‌ها و بنگاه‌های اقتصادی که در عرصه صادرات و واردات فعالیت می‌کنند نیز آسان می‌شود، در نتیجه هزینه انتقال ارز منطقی و مشخص خواهد شد و مشکلات و معضلات این گروه از شرکت‌ها حل می‌شود.

وی نتیجه دیگر این آزادسازی را تغییر در هزینه‌های نقل و انتقال وجوه دانست و اظهار کرد: در چنین حالتی انتقال وجه در بنگاه‌های اقتصادی با سرعت بیشتری انجام می‌شود و از سوی دیگر نیز موجب خواهد شد تا مواد اولیه با قیمت پایین‌تری به‌دست مصرف‌کننده برسد.

وی درباره دیگر مزیت‌های این اتفاق گفت: با گشایش سوئیفت، ارز به نظام بانکی تزریق می‌شود که باعث ورود دلار به بازار و همچنین تثبیت نرخ ارز خواهد شد.

بازار

دو اقدام واجب برای افزایش قدرت خرید مسکن

کاهش بهره‌ها و افزایش طول مدت بازپرداخت وام مسکن دو اقدام واجبی است که به اعتقاد کارشناسان در افزایش قدرت خرید مسکن مؤثر خواهد بود.

با رسیدن سرمایه بانک مسکن به ۸ هزار و ۲۰۰ میلیارد تومان در بودجه سال آینده ممکن است توان طرف تقاضا به عنوان مهمترین مولفه در خروج مسکن از رکود افزایش یابد؛ امکانی که کاهش بهره‌ها و افزایش مدت بازپرداخت وام‌ها دو اقدام واجب برای تحقق آن است.

شهریار شقاقی کارشناس مسکن در این‌باره می‌گوید: اقشار ضعیف که حقوقشان کمتر از یک میلیون تومان است نیازمند مسکن هستند؛ در حالی که با این حقوق نمی‌توانند از عهده اقساط ماهیانه بیش از یک میلیون تومانی وام‌های ۸۰ و ۶۰ میلیون تومانی با بهره‌های بالا بر بیایند. به همین دلیل دولت باید تسهیلات را با بهره‌های پایین و متناسب با سطح درآمد اقشار مختلف جامعه اختصاص دهد.

در حال حاضر سرمایه بانک مسکن ۳ هزار و ۲۰۰ میلیارد تومان است که با کاهش توان تسهیلات‌دهی این بانک به خصوص در سال‌های اخیر، این سرمایه نمی‌تواند تأثیر چندانی در افزایش توان متقاضیان خرید مسکن ایجاد کند. به همین دلیل قرار است طبق بند (الف) تبصره ۱۸ لایحه بودجه سال ۱۳۹۵ مبلغ ۵ هزار میلیارد تومان دیگر به سرمایه بانک مسکن اضافه شود و بدین ترتیب سرمایه این بانک ۸ هزار و ۲۰۰ میلیارد تومان خواهد شد.

کارشناسان معتقدند هم‌اکنون در بخش مسکن با یک تورم جدی مواجهیم و متقاضیان قدرت خرید ندارند. فروشندگان هم حاضر نیستند قیمت‌ها را تعدیل کنند. به همین دلیل قیمت‌ها ساکن است اما با درآمد عمومی جامعه در تعادل نیست. بنابراین زمانی می‌توان گفت قیمت مسکن به کف رسیده که متقاضیان مانند چهار سال پیش توان خرید واحد مسکونی داشته باشند.

پس از امضای برجام انتظار عمومی این است که توان خرید متقاضیان مسکن به سال‌های پیش از تحریم برگردد و در عین حال قیمت مسکن افزایش نیابد؛ اقدامی که پیدا کردن راه حل برای آن اگر نگوییم غیرممکن است، با اصول اقتصاد آزاد در تناقض است. اگر قرار باشد دولت سیاست‌های انبساطی پولی را در پیش بگیرد باید تورم مجدد مسکن را بپذیرد و اگر سیاست‌ها انقباضی باشد نمی‌توان انتظار داشت تا دو سه سال آینده توان متقاضیان مصرفی افزایش پیدا کند.

خبر

تورم «دلار» ۱۶۸ درصد ریخت

تغییرات نرخ دلار در چهار سال گذشته حاکی از کاهش ۱۶۸ درصدی دامنه نوسان این ارز در بازار آزاد است.

در چند سال گذشته از دهه ۱۳۹۰، یکی دو سال ابتدایی از خبرسازترین و پرتنش‌ترین دوران برای دلار محسوب می‌شود به طوری که به فاصله یک سال از ۱۳۹۰ تا ۱۳۹۱ به یکباره قیمت با جهش قابل توجهی همراه می‌شود.

به گزارش ایسنا، آخرین آمار منتشره بانک مرکزی از تحولات بازار ارز نشان می‌دهد که دلار بین دو سال نخست دهه جاری دامنه نوسانی در حدود ۱۷۳ درصد داشته که در نوع خود یک رکورد به شمار می‌رود. با وجود اینکه نوسان و تغییر در بازار به دلایلی از جمله افزایش دوره‌ای تقاضا، هیجان و جو روانی که گاهاً بر بازار حاکم می‌شود و همچنین نوسان در میزان درآمدهای ارزی، جزئی جدا نشدنی از بازار ارز است، اما از اواخر سال ۱۳۹۲ تا پایان ۹ ماهه امسال از شدت رشد قیمت دلار نسبت به اوایل دوره کاسته شده است.

آمارها حاکی از آن است که آهنگ رشد دلار در بازار آزاد از ۱۷۳ درصد در سال ۱۳۹۱ به سه‌درصد در سال ۱۳۹۳ و پنج درصد در ۹ ماهه نخست امسال رسیده است.

عمده رشد پنج درصدی دامنه نوسان دلار در ۹ ماهه امسال می‌تواند نشأت گرفته از رشد قابل توجه نرخ دلار در چند ماه اخیر باشد که قیمت‌ها در طول شش ماهه نخست از حدود ۳ هزار و ۲۰۰ تومان به مرز ۳ هزار و ۷۰۰ تومان هم رسید که محاسبات بانک مرکزی در تخمین متوسط رشد در ۹ ماهه ابتدایی سالجاری بیانگر دامنه پنج درصدی تغییر در نرخ این ارز است. این در حالی است که مقامات بانک مرکزی نیز کاهش شدید قیمت جهانی نفت به عنوان جزو اصلی درآمدهای ارزی کشور از یک‌سو و افزایش ارزش جهانی دلار، افزایش تقاضا و هیجانات کاذب در بازار را به عنوان عوامل اصلی تأثیرگذار در رشد نرخ ارز و به تبع آن افزایش دامنه نوسان آن در چندماه اخیر اعلام کردند.

وی با بیان اینکه سیاست فعلی معاونت بهبود تولیدات دامی احداث و راه‌اندازی واحدهای جدید مرغداری نبوده، بلکه موضوع بهینه‌سازی وضعیت موجود مرغداری‌ها و افزایش کیفی محصولات تولیدی این واحدهاست، گفت: پروانه طرح‌هایی که در دهه فجر افتتاح می‌شود، در سال‌های گذشته صادر شده است.

عکس و مکث

جشنواره فانوس های جادویی در لندن

همزمان با فرا رسیدن سال نوی چینی، جشنواره فانوس های جادویی در لندن برگزار شد. در این جشنواره فانوس هایی در شکل ها و رنگ های متنوع به نمایش گذاشته شدند.

عکس:Getty

پیام تاریخ، تمدن و فرهنگ مادستان
The Message Of Madestan's History & Civilization & Culture
روزنامه همدان پیام
۸
چهارشنبه ● ۱۴ بهمن ماه ۱۳۹۴ ● شماره ۲۵۶۳
حادثه
hadese@hamedanpayam.com

مراقب کلاهبرداران مالیاتی باشید

کلاهبرداران و سودجویان همواره در پی فرصتی برای سوءاستفاده از افراد هستند.
رئیس پلیس فتا کرمانشاه با اشاره به اینکه با نزدیکی به زمان پرداخت مالیات‌ها کلاهبرداران نیز بیشتر به این سمت متمایل می‌شوند، گفت: این کلاهبرداری از طریق جعل هویت مأموران اداره مالیات صورت می‌گیرد به این صورت که افراد کلاهبردار با معرفی خود به عنوان مأمور مالیات به دفاتر شرکت‌ها و مؤسسات مراجعه و بیان می‌کنند که مبلغی از مالیاتی که شما برای سال گذشته پرداخت کرده‌اید باید به شما بازگردانده شود چرا که اشتباهی در محاسبات و حساب‌رسی‌های مالیاتی صورت گرفته و اداره مالیات می‌خواهد پول شما را به حساب شما پرداخت کند.
به گزارش باشگاه خبرنگاران، علی شفیعی در ادامه سخنانش افزود: فرد نیز خوشحال از اینکه مقداری پول به حساب او واریز می‌شود، به تمام حرف‌های کلاهبرداران گوش می‌دهد و شماره حساب و رمز دوم خود را به آنها می‌دهد، حتی گاهی در این نوع کلاهبرداری نامه‌هایی از طریق ایمیل یا پست با همین مضمون به افراد می‌رسد سپس به روش‌های مختلف چه از طریق نامه و چه از طریق مأموران جعلی از افراد اطلاعات حساب بانکی را درخواست می‌کنند.
این مقام انتظامی اظهار کرد: این افراد اگر آگاهی کافی نداشته باشند با اطمینان به مأموران جعلی اطلاعات و رمز خود را ارائه می‌دهند و منتظر بازگشتن پول به حساب خود می‌مانند در حالی که نه تنها پولی به حساب آنها واریز نمی‌شود، بلکه کلاهبرداران در نخستین فرصت، از او سرقت می‌کنند.
رئیس پلیس فتا کرمانشاه توصیه کرد: مردم همیشه دقت کنید که هیچ ارگان و یا سازمان دولتی، اطلاعات حساب و رمز عبور شما را نیاز ندارد چرا که برای پرداخت وجه به حساب شما نیازی به رمز حساب شما نیست.

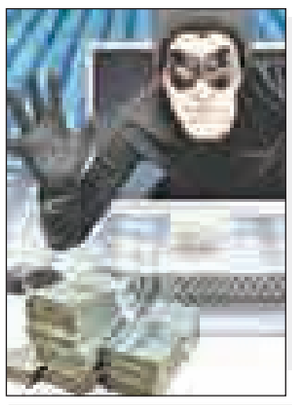

دو اعدام برای یک جنایت

زن جوان که از اتهام مشارکت در قتل همسرش تبرئه شده بود با تأیید حکم سه سال و نیم زندانش به اتهام معاونت در قتل در دیوان عالی کشور بزودی آزاد می‌شود.
همدست این زن اما در برابر حکم قطعی دوبار در معرض اعدام قرار گرفت و به ایستگاه اجرای حکم نزدیک‌تر شد.
هفتم مرداد ماه ۸۷ زن ۳۴ ساله‌ای به نام ناهید به اداره آگاهی نهاوند رفت و از ناپدید شدن همسرش خبر داد.
این زن گفت: «دیشب دو مرد ناشناس با یک ماشین به مقابل خانه‌ام آمدند و شوهرم به نام رحمت را با خود بردند. بیش از ۲۴ ساعت از خروج شوهرم گذشته، اما او هنوز به خانه برنگشته است.»

اظهارات پسر نوجوان قربانی

تجسس پلیس برای افشای راز ناپدید شدن رحمت ۴۸ ساله آغاز شده بود که جنازه این مرد در اعماق دره‌ای در جاده دهبوره نهاوند پیدا شد. سپس ناهید به پزشکی قانونی رفت و جنازه شوهرش را شناسایی کرد. پلیس در نخستین گام از تحقیقات به پرس‌وجو از پسر نوجوان رحمت پرداخت.
امیر۱۴ساله گفت: «نیمه شب ششم مرداد ماه به خاطر سروصدایی که در پشت بام خانه‌مان ایجاد شده بود از خواب پریدم. می‌خواستم به پشت بام بروم که مادرم جلوی راهم را گرفت و گفت دو مرد ناشناس پدرم را ربوده‌اند. همان موقع مادرم و یک مرد جوان به نام هوشنگ که سر خیابان‌مان مغازه خدمات کامپیوتری دارد به دنبال پدرم رفتند.

روز بعد بود که فهمیدم پدرم کشته شده است.

با اطلاعاتی که پسر نوجوان ارائه داد تحقیق میدانی به مرحله تازه‌ای رسید و مأموران ناهید و هوشنگ را بازداشت کردند.

اعتراف به جنایت شبانه

هوشنگ گفت: «مدتی بود که با ناهید آشنا شده بودم. نیمه‌شب به پشت بام خانه ناهید رفتم تا او را ببینم. در حالی که رحمت در اتاقش خوابیده بود، ناهید به پشت بام آمد و گرم صحبت شدیم. اما رحمت صدای ما را از کانال کولر شنید و به پشت بام آمد. او به محض اینکه من و همسرش را دید، شوکه شد. من هم که ترسیده بودم با لگد به شکم او زدم و ناهید چادر خود را به دور گردن شوهرش پیچید. وقتی رحمت بیهوش شد، او را سوار ماشین کردیم و در جاده دهبوره به ته دره انداختیم.»

اعدام و قصاص مجازات مرد عاشق‌پیشه

به دنبال اعتراف‌های هوشنگ مشخص شد این مرد پیش‌تر با گروهک‌های ضد انقلاب رابطه داشته و تحت تعقیب بوده است. با افشای این ماجرا وی در شعبه ۱۵ دادگاه انقلاب، محارب شناخته و به اعدام محکوم شد.
پرونده قتل رحمت نیز با نیابت قضایی در شعبه ۷۱ دادگاه کیفری سابق استان تهران تحت رسیدگی قرار گرفت.
در آن جلسه هوشنگ قتل را گردن گرفت و حرف‌های قبلی‌اش را تکرار کرد و گفت: «به خاطر علاقه‌ای که به ناهید داشتم شوهرش را کشتم تا زن جوان را خلاص کنم.» اما ناهید در حالی که اشک می‌ریخت منکر رابطه پنهانی با هوشنگ شد.
این زن گفت: «هیچ علاقه‌ای به هوشنگ نداشتم. این مرد، مدام مزاحمم می‌شد و نمی‌گذاشت راحت زندگی کنم. نمی‌دانم چه کسی شوهرم را کشته است. من تحت فشار در اداره آگاهی به همدستی در قتل اعتراف کرده بودم.»
در پایان جلسه هیأت قضایی وارد شور شد و با توجه به مدرک‌های موجود در پرونده هوشنگ را به اتهام قتل به قصاص و ناهید را از اتهام مشارکت در قتل تبرئه و وی را به اتهام معاونت در قتل شوهرش به سه سال زندان محکوم کرد.

محاکمه دوباره زن جوان

به گزارش باشگاه خبرنگاران جوان، با اعتراض اولیای دم به حکم صادر پرونده در شعبه ۱۶ دیوان عالی کشور تحت بررسی موشکافانه قرار گرفت.
قضات عالی‌رتبه دیوان عالی کشور حکم قصاص هوشنگ را تأیید کردند، اما قرار شد پرونده ناهید تحت رسیدگی مجدد قرار بگیرد.
زن جوان در حالی که با قرار وثیقه آزاد شده است این‌بار در شعبه چهارم دادگاه کیفری یک استان تهران به ریاست اصغرعبداللهی و با حضور دو مستشار پای میز محاکمه ایستاد و گفت: «باور کنید من با همسرم اختلافی نداشتم و وقتی او به پشت بام آمد هوشنگ خودش به تنهایی او را کشت. من هیچ‌وقت راضی به مرگ همسرم نبودم.» این زن که در دادگاه کنار فرزند خردسالش نشسته بود، وی را در آغوش گرفت و گفت: «کسی را ندارم تا از فرزند خردسالم نگهداری کند. من عاجزانه از هیأت قضایی می‌خواهم تا به خاطر فرزندانم در مجازاتم تخفیف قائل شود.»
در پایان جلسه هیأت قضایی این زن را به سه سال و نیم زندان با احتساب روزهای بازداشت محکوم کرد. این حکم در دیوان عالی کشور تحت رسیدگی موشکافانه قرار گرفت و مهر تأیید خورد. به این ترتیب وی بزودی آزاد می‌شود، اما همدستش در یک قدمی چوبه دار قرار دارد و حکم قصاص و اعدام وی بزودی اجرا می‌شود.

دستگیری زن کیف قاپ پاساژهای نهاوند

زن کیف‌قاپ که با پرسه زدن در پاساژهای نهاوند کیف‌های زنان را می‌دزدید، در طرح پلیس دستگیر شد.
به گزارش همدان‌پیام، هفته پیش مأموران تجسس کلانتری ۱۲ شهرستان نهاوند در حین اجرای طرح مبارزه با سرقت در سطح شهر، زنی را به اتهام کیف‌قاپی دستگیر کردند که این زن در بازجویی‌ها به پلیس گفت که با استفاده از سهل‌انگاری خانم‌ها در پاساژهای این شهرستان اقدام به سرقت کیف آنان می‌کرده است.
فرمانده انتظامی شهرستان نهاوند در این‌باره گفت: این زن کیف‌قاپ که با استفاده از شگردهای خاص پلیس و انجام اقدامات اطلاعاتی شناسایی و در عملیاتی دستگیر شده است به چندین فقره سرقت مشابه اعتراف کرد.
محسن اقبالیان افزود: متهم با تشکیل پرونده برای سیر مراحل قانونی به مرجع قضایی معرفی و از آن طریق روانه زندان شد.
وی به شهروندان توصیه کرد: برای پیشگیری از سرقت در نگهداری اموال قیمتی به ویژه وجوه نقدی همراه خود، مراقب بوده و یا حتی‌الامکان هنگام خرید در بازار به جای وجه نقد از کارت‌های اعتباری استفاده کنند و وجوه نقد و اشیای گرانقیمت خود را با کیسه‌های نایلونی روشن یا ساک حمل نکنند، از حمل کیف در مواقع غیرضروری پرهیز کنند و به هیچ وجه محتویات داخل کیف خود را در معرض دید افراد ناشناس قرار ندهند، کیف خود را با دستی که مجاور دیوار یا جوی آب است حمل کرده و از حرکت در سطح خیابان خودداری کنند.
وی همچنین در خبری دیگر از توقیف خودروی حمل کالای قاچاق خبر داد و گفت: مأموران گشت پلیس اطلاعات نهاوند با استفاده از قانون به کارگیری سلاح خودروی حامل قاچاق را متوقف کردند.
اقبالیان در تشریح این خبر بیان کرد: مأموران پلیس اطلاعات شهرستان نهاوند با استفاده از منابع و مخبرین و انجام اقدام گسترده اطلاعاتی از تردد خودروی حامل کالای قاچاق در یکی از محورهای مواصلاتی این شهرستان باخبر شدند.
این مقام انتظامی در ادامه افزود: مأموران ما پس از دریافت خبر، با تشکیل تیم ویژه اطلاعاتی و عملیاتی بلافاصله وارد عمل شدند.
وی تصریح کرد: راننده خودرو که به دستور ایست پلیس توجهی نکرده و از محل متواری می‌شود، پلیس با استفاده از شگردهای خود در نهایت خودرو را متوقف و در بازرسی از آن تعداد زیادی کالای قاچاق و ممنوعه کشف و به همراه متهم به یگان انتظامی منتقل می‌کنند.
فرمانده انتظامی شهرستان نهاوند در پایان این خبر با اشاره به تسلط انتظامی و اشرافیت اطلاعاتی و همچنین آگاهی قضایی کارکنان در مأموریت‌ها، این امر را از حیاتی‌ترین و مهمترین لازمه‌های کار پلیس حرفه‌ای در جامعه امروزی دانست و اظهار کرد: متهم به همراه کالای کشف شده برای سیر مراحل قانونی به مراجع قضایی معرفی شد.

حادثه در جهان

بی‌خانمان‌های مسکو از فرط سرما به تونل‌های فاضلاب پناه بردند

شمار افراد بی‌خانمان در روسیه پس از فروپاشی کمونیسم و به ویژه در سال‌های اخیر رو به فزونی گذاشته است.
به گزارش ایسنا، وزارت بهداشت روسیه آمار کل بی‌خانمان‌ها در این کشور را بین یک میلیون و ۲۰۰ هزار تا چهار میلیون نفر اعلام کرده است. از این تعداد، ۷۵ هزار نفر تنها در مسکو و ۵۰ هزار نفر در سن پترزبورگ بسر می‌برند.
یک زن کارتن‌خواب در مسکو گفت: بسیاری افراد از سرما می‌میرند، چون جای گرم پیدا نمی‌کنند. خیلی‌ها را می‌شناسم که از سرما مرده‌اند. من خودم همیشه سردم است و گرسنه هستم.
با آنکه مراکز اجتماعی و بنیادهای خیریه در روسیه برای پناه دادن به افراد بی‌خانمان بسیار فعال هستند اما بسیاری از این افراد در سرمای استخوان‌سوز مسکو به تونل‌های زیرزمینی پناه برده‌اند که در آنها لوله‌های بزرگ فاضلاب با گرمای مناسب قرار دارند.

کشتی نیمه‌واژگون بی‌هدف به سمت سواحل فرانسه می‌رود

مقام‌های دریانوردی اعلام کردند: یک کشتی باربری که به حالت نیمه واژگون درآمده بی‌هدف به سواحل فرانسه نزدیک می‌شود.
کشتی «مدرن اکسپرس» که در پاناما به ثبت رسیده از اواخر هفته گذشته به علت نقص فنی به تدریج نامتعادل شد و تمامی ۲۲ خدمه آن با بالگرد تخلیه شدند.
تلاش‌ها برای سرپا کردن این کشتی، شکست‌خورده اما مجدداً برای این کار تلاش خواهد شد. اگر این تلاش هم ناموفق باشد، تخمین زده شده که کشتی در سواحل اطلس فرانسه به گل بنشیند.
هوای بد و نامساعد، تلاش‌های امدادی را نیمه کاره گذاشت. دو روز پیش‌تر هم یک کابل یدک‌کشی که به این کشتی ۱۶۴ متری وصل شده بود در میان هوای طوفانی قطع شد.
کشتی که حامل ۳ هزار و ۶۰۰ تن الوار و ماشین حفاری است اکنون با زاویه ۴۰ تا ۵۰ درجه کج شده است.
مقام‌های فرانسوی می‌گویند که کشتی حدود ۳۰۰ تن هم بار سوخت دارد.

جداسازی موفق دوقلوهای ۸ روزه در سوئیس

دوقلوهای به هم چسبیده سوئیسی که تنها هشت روز از تولدشان گذشته، در یک عمل جراحی پیچیده از یکدیگر جدا شدند.
این دو خواهر به هم چسبیده که تنها دو کیلوگرم وزن داشتند کوچکترین دوقلوها در جهان هستند که با عمل جراحی از هم جدا شده‌اند.
جراحان سوئیسی این عمل جراحی را با وجود آنکه تنها یک درصد احتمال موفقیت آن وجود داشت انجام دادند. این دو خواهر دوقلو در ماه دسامبر به دنیا آمده و از ناحیه کبد به یکدیگر چسبیده بودند.
به گفته پزشکان، حجم زیادی از خون با کمک کبد از یکی از نوزادان به بدن نوزاد دیگر منتقل می‌شد. این وضعیت باعث شده بود فشار و حجم خون یکی از این دوقلوها نسبت به دیگری بیش از حد بالا باشد.
به گزارش ایسنا، پزشکان سوئیسی پس از اتمام عمل جراحی اظهار کردند: وضعیت جسمی این دو نوزاد، مساعد و رو به بهبود است.

حادثه در ایران

در اقدامی قابل توجه

کودک سرطانی «فرمانده» شد

عباس عبدا...زاده کودک ۱۲ساله مبتلا به سرطان که آرزو داشت «پلیس» باشد، با همت فرمانده انتظامی اهواز و یک خیریه توانست برای چند ساعت لباس انتظامی را به تن کند و در مراسمی نمادین از یگان‌های انتظامی این استان «سان» دید.
به گزارش تسنیم، عزیزا... سپهوند فرمانده انتظامی اهواز در حرکتی نمادین و تحسین برانگیز، آرزوی یک پسربچه ۱۲ ساله مبتلا به سرطان را محقق کرد.
بنابر این گزارش، عباس عبدا... زاده کودک ۱۲ساله سرطانی که آرزو داشت «پلیس» باشد، با همت فرمانده انتظامی اهواز و یک خیریه توانست برای چند ساعت لباس انتظامی را به تن کند و در مراسمی نمادین از یگان‌های انتظامی این استان «سان» دید.
همچنین در حضور این کودک ۱۲ ساله، مأموران پلیس اقدام به انجام یک مانور دستگیری متهم کردند.

«شاه مازندران» دستگیر شد

فرمانده انتظامی استان مازندران از دستگیری «محمود» شرور معروف مازندران توسط مأموران پلیس امنیت عمومی استان و شهرستان بابل خبر داد.
به گزارش مهر، فرمانده انتظامی استان مازندران گفت: در پی انتشار تصاویر و کلیپ‌هایی از قدرت‌نمایی و رجزخوانی عده‌ای شرور در شبکه‌های اجتماعی که موجب تشویش اذهان عمومی و ایجاد رعب و وحشت شهروندان شده بود، موضوع به طور ویژه در دستور کار مأموران انتظامی استان قرار گرفت.
مسعود جعفری‌نسب افزود: از آنجایی که تصاویر پخش شده در فضای مجازی مربوط با چند ماه گذشته بوده، تمامی افرادی که اقدام به این اعمال مجرمانه کرده بودند، دستگیر و تحویل مراجع قضایی شدند.
وی گفت: با انتشار این کلیپ که در آن شرور معروف به نام «محمود» خود را شاه مازندران معرفی کرده و با قدرت‌نمایی به ضرب وجرح یکی دیگر از اراذل و اوباش و مخالفان خود که نوعی اقدام درون‌گروهی بوده، ۶ نفر از عوامل انتشار این تصاویر شناسایی که در عملیاتی ضربتی پنج نفر دستگیر و متهم اصلی متواری شد.
ماموران در ادامه تصریح کرد: مأموران پلیس امنیت عمومی شهرستان بابل با انجام یکسری اقدامات اطلاعاتی و عملیاتی، در نهایت متهم و همدست وی را به نام «هانی» که در یکی از روستاهای حومه این شهرستان مخفی شده بودند، در عملیات ضربتی دستگیر کردند.
متهمان پس از تشکیل پرونده برای سیر مراحل قانونی تحویل مراجع قضایی و سپس روانه زندان شدند.

یک خودرو در محور نهاوند به کنگاور در آتش سوخت

یک دستگاه کامیونت در جاده نهاوند – کنگاور در آتش سوخت.
رئیس جمعیت هلال احمر نهاوند گفت: نیمه شب شنبه گزارش یک مورد آتش سوزی به هلال احمر اطلاع رسانی شد که تیم‌های مستقر در پایگاه امداد جاده‌ای تجرک به محل حادثه عزیمت کردند.
محمد تقی شهبازی افزود: این حادثه که در نزدیکی روستای شریف‌آباد رخ داد هیچگونه مجروحی نداشته است و آتش نیز با همکاری نهادهای امدادی خاموش شد.
رئیس پلیس راه استان همدان هم در این ارتباط گفت: سیستم کلاج این خودرو دچار مشکل شده بود که راننده آن را از در کنار جاده پارک می‌کند. مهدی شاکری افزود: راننده خودرو برای خرید قطعه و آوردن تعمیرکار عازم شهر شده بود و هنگام حادثه در داخل خودرو حضور نداشته است.

سودوکو ۲۵۶۳

8	9	7						
				6	9		8	
				2	7			
	1	8					3	4
4				1			9	
	6			9			2	8
		2			8			
9			2	7	5			3

پاسخ‌های شماره قبل

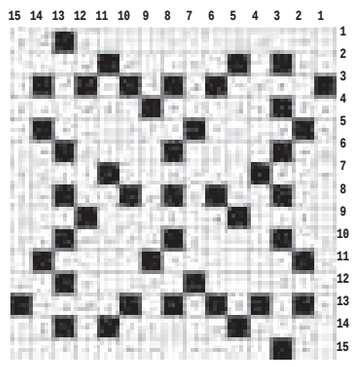

۴	۷	۲	۶	۹	۸	۱	۳	۵
۸	۵	۶	۱	۳	۴	۲	۹	۷
۱	۹	۳	۷	۵	۲	۶	۸	۴
۲	۱	۷	۵	۸	۳	۹	۴	۶
۶	۴	۹	۲	۱	۷	۳	۵	۸
۵	۳	۸	۹	۴	۶	۷	۱	۲
۷	۸	۱	۴	۶	۹	۵	۲	۳
۳	۲	۵	۸	۷	۱	۴	۶	۹
۹	۶	۴	۳	۲	۵	۸	۷	۱

جدول ۲۵۶۳

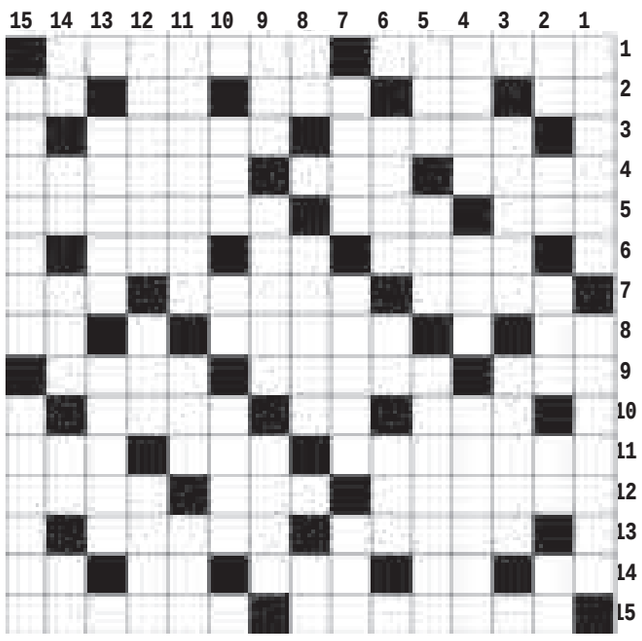

افقی

۱- خجل - وضو ۲- آب منجمد - شامه نواز - ثروتمند - یک عامیانه - قوم خرم آبادی ۳- یکجا - ظرفیت الکتریکی ۴- چاقوی آشپزخانه - از حروف یونانی - از سبک های نقاشی ۵- پراکنده - کهف - امیر ۶- رها - قلب - صدا زدن ۷- سدر - سود از کسب و تجارت - شماره ۸- پایتخت ریشه ای - مرات - سد جنوب ایران ۹- اندازه دستی - عنقریب - شب مهتابی ۱۰- سود حرام - لحظه کوتاه - فوری ۱۱- برهم زننده نظم - رود مرزی ایران - سد تهران ۱۲- جاوید - برداشت محصول - عزیز مصر ۱۳- فنا و نیستی - سب ۱۴- تنها و منفرد - ضمیر جمع - سیخ آهنی - علوفه گاو - باب روز ۱۵- نشریه سی روزه - هیاهو

عمودی

۱- از کوه‌های مهم کشور - پایتخت مجارستان ۲- چهره شطرنجی - سراب - گوشه و زاویه - دوش و کتف - قلیل ۳- بالاتر از ستوان - پایتخت آلمان ۴- رزم - توشه سفر - پیله ابریشم ۵- دارو - شکاف درون کوه - طبل ۶- مرکز فرماندهی - طمع - رهن ۷- سرآمد - جدار - کشت بارانی ۸- تصدیق روسی - پاره کردن - کلمه شگفتی ۹- شمشیر - یارو - مرغابی ۱۰- جریب - ابر سطح زمین - جبرئیل در دین زرتشت ۱۱- قوی - مخترع تلگراف - آتش عرب ۱۲- شهر کردنشین - بدبخت - فلانی ۱۳- واحد پول الجزایر - مقابل مجهول ۱۴- نگاه خیره - آب بند - ارزش چیزی - درخت مورد - بالا آمدن آب دریا ۱۵- از شهرهای خوزستان - ای

وقوع موج جدید آنفلوآنزا کذب است

رئیس مرکز مدیریت بیماری‌های واگیر وزارت بهداشت احتمال وقوع موج دوم آنفلوآنزا را تکذیب کرد. محمدمهدی گویا در گفت‌وگو با ایسنا، برخی شایعه‌ها مبنی بر احتمال وقوع موج دوم آنفلوآنزا را تکذیب کرد و گفت: هنوز شـواهدی در این زمینه نداریم. اگر موج دومی بخواهد در کشور آغاز شود ما می‌توانیم آن را پیش‌بینی کنیم. اگر با اطلاعات همه‌گیرشناسی خود توانستیم به چنین یقینی برسیم، بلافاصلـه خطر آن را به مردم اطلاع می‌دهیم. وی همچنین وضعیت حال حاضر آنفلونزا در کشور را مساعد توصیف کرد و گفت: در حال حاضر موارد بیماری به حداقل رسیده است و از این لحاظ نگرانی نداریم. اگر موجی بخواهد آغاز شود در خصوص آن اطلاع‌رسانی می‌کنیم.

دروس جدید برای دبیرستانی‌ها در راه است

دبیرکل شـورای عالی آموزش‌وپرورش با بیان اینکه میزان حضور دانش‌آموزان در شاخه نظری از سال آینده ۳۵ سـاعت و در شاخه فنی‌وحرفه‌ای و کارودانش ۴۰ ساعت در هفته خواهد بود از اضافه شدن درس تفکر و سواد رسانه‌ای، انسان و محیط زیست، سلامت و بهداشت، مدیریت خانواده و سبک زندگی و درس هنر به جدول درسی مقاطع دهم، یازدهم و دوازدهم خبر داد. مهدی نویدادهم در گفت‌وگو با ایسنا، گفت: در جلسه گذشته جداول رشته علوم تجربی تصویب شد و جداول درس رشته ریاضی، علوم و معارف اسلامی و علوم انسانی مورد بررسی، تبادل نظر و تصویب قرار گرفت.

آمار خودکشی کاهش یافته است

معـاون پرورشـی وفرهنگی وزیـر آموزش وپرورش گفـت: آمار خودکشـی دانش‌آموزان نسبت به سه سال گذشته کاهش یافته است.
به گزارش مهر، حمیدرضا کفاش درباره آسیب‌های اجتماعی در مدارس به ویژه خودکشی گفت: در آمار مستند وزارت آموزش‌وپرورش در سه سـال اخیر خودکشی دانش‌آموزان روند کاهشی داشته است، البته خودکشی هم زیاد اسـت ولی امسال اطلاع‌رسانی از خودکشی زیاد بوده است. وی بیان کرد: با آمار دقیق و رسـمی که نمی‌توان رسـانه‌ای کرد هم مورد مراجعه و منجر به فوت در روند خودکشی کاهش یافته است.

جشنواره موسیقی؛ نیاز فرهنگی استان

▪ از گلایه هنرمندان تا مطالبه مردم

در دومیـن روز از ایام مبارک دهه فجر، هجدهمین جشنواره موسـیقی سنتی فجر اسـتان همدان به میزبانی شهرستان نهاوند پس از گذشت یک ماه از فراخوان جشنواره و بازبینی ۱۵۰ اثر از آثار هنرمندان با راهیابی ۹۵ اثر شامل ۴ گروه‌نوازی و ۹۱ تک‌نوازی کار خود را در تالار اندیشه مجتمع فرهنگی هنری (ره) با حضور اسـاتید برجسـته و هنرمندان این عرصه آغاز کرد.
اگرچه قریب بـه اتفاق هنرمندان حاضر در این جشـنواره بر این امر اذعان داشتند که ۲روز زمان کمی اسـت برای عرض اندام ایـن هنر اصیل، اما باز هم اعتقاد بر این بود که برگزاری این جشـنواره‌ها به دلیل تبادل نظرات کارشناسی شده، آشنایی هنرمندان با یکدیگر، شنیدن نواهای موسیقی هنرمندان مختلف می‌تواند جان گرفتن دوباره موسیقی اصیل ایرانی را درپی داشته باشد.
به هر روی؛ جشنواره موسیقی سنتی فجر، به عنوان بزرگترین رویداد فرهنگی، هنری پس از اطلاع‌رسانی‌های پیاپی از طریق نشریات و جراید و نیز بیلبورد و بنرهای تبلیغاتی در سطح شهرسـتان با یک ساعت تأخیر، روز گذشـته کار خود را با ارائه ۴۵اثر در بخش تکنوازی و ۴گروه‌نوازی در حالی آغاز کرد که انتظار می‌رفت سـالن ۲۵۰ نفره اندیشه با ازدحامی از هنرمنـدان، همراهان و مردم مواجه شود اما جمعیت نه چندان چشمگیر حاضر در این سـالن حاکـی از آن بود که عجین کردن چنیـن رخدادهایی با زندگی مردم نیاز به فرهنگ‌سـازی بیشتر دارد و بر مسئولان اسـت که با برگزاری مکرر چنین جشنواره‌هایی آشتی عمیقی بین مردم و هنر به خصوص هنرهای اصیـل ایرانی برقرار سازند، شاید سـالانه یک‌بار برگزار کردن چنین جشنواره‌هایی است که سبب غریبگی مردم با هنر شـده اسـت و البته صرفاً در جشنواره موسیقی شاهد چنین نامأنوسی بین هنر و مردم نیسـتیم. حتی در جشنواره‌های تئاتر نیز که هر سـاله برگزار می‌شود شاهد هستیم که تنها مخاطبان نمایش‌های به اجرا درآمده در ایام جشـنواره‌ها خود هنرمندان هسـتند و این شـکاف و غریبگی بین هنر و مردم بی‌شـک هنر را در هر شاخه‌ایی که باشـد به انزوا خواهد کشـاند و اینجاست که تدابیر مسـئولان و حتی خود هنرمندان می‌تواند راهگشا باشد.
یکی از هنرمندان حاضر در سالن جشنواره که در ساز تنبور به صورت انفرادی در این جشنواره شرکت کرده بود دلایل بی‌رغبتی مردم به چنین جشـنواره‌هایی را دیر برگزار شـدن آن دانسـت و گفت: با رنگ باختن سـینما در زندگی مردم شهرسـتان، انتظار می‌رود مسئولان با برپایی پی‌درپی این گونه جشنواره‌ها هنر را با روح مردم عجین کنند.
ایـن هنرمنـد همدانـی همچنین بـر نبود ورک‌شاپ‌ها و کارگاه‌های آموزشی در اینگونه جشنواره‌هایی که سالانه برگزار می‌شود انتقاد داشـت و افزود: اینکه صرفاً جشـنواره‌ایی برگزار شود در تعالی یک رشته هنری اثرگذار نخواهد بود و برگزاری کارگاه‌های آموزشی، کلاس‌های نقد و... با حضور اساتید برجسته است که می‌تواند بر احیای این هنر کمک کند و به تبع احیای واقعی یک هنر ناخودآگاه مردم را جذب می‌کند.
یکی دیگـر از هنرمندان این جشـنواره که قرار اسـت امروز فردا با گروهش در بخش گروه‌نوازی هنـرش را عرضه کنـد با ابراز رضایـت از برگزاری چنین جشـنواره‌هایی گفت: اگر قرار است موجی از علاقه را در این هنر زنده و گرایش به موسیقی اصیل را در بین مردم بیشتر کنند بهتر است سالانه حداقل ۲ بار اینگونه جشنواره‌ها برگزار شود.
سرپرسـت یکی دیگـر از گروه‌ها افزود: مردم گویا برگزاری چنین جشـنواره‌هایی را تخصصی و مختص هنرمندان می‌دانند و این اصلاً تفکر جالبی نیست.مسـئولان باید داهیانه کاری کنند که مردم این جشنواره‌ها را یک تفریح فرهنگی هنری بدانند و برپایی مکرر آن را از مسئولان مطالبه کنند نه اینکه فکر کننـد اینگونه مراسـم صرفاً مختص هنرمندان است.
از گفته‌ها و شـنیده‌های هنرمندان حاضر در این جشـنواره و جشـنواره‌هایی از این دست، دریافتن اینکه هنوز آشتی عمیقی بین هنر و مردم شـکل نگرفته است کار سختی نیست و چنین حسی بی‌شک هنر را به انزوا خواهد بـرد پس این مسـئولان و متولیان فرهنگی هسـتند که در کنار هزینه‌های که برای برگزاری چنین جشنواره‌هایی می‌کنند باید به دنبال راهکارهایی برای جذب مردم در این جشـنواره‌ها و پویا کردن بیشتر هنر باشند، که اگر چنین اتفاقی در عرصه فرهنگ و هنر بیفتـد و با برگزاری هر جشـنواره بشـود نشـاط عمومی علاوه بر هنرمندان، بر مردم هم تزریق کرد آن زمان اسـت که این جشـنواره‌ها رسالت خود را آنگونه که شایسته است انجام داده است.

نگاه

فرهنگ مهمترین متغیر مشارکت اجتماعی

» حسین وزیری

توسعه ملی در کشورهای جهان سوم بیش از هر چیز به مشارکت فعـال و وفاق اجتماعی مؤثر افراد جامعه وابسـته اسـت. فقدان این مشـارکت و وفاق اجتماعی زمینه برخورد و اختـلاف و تضاد را در میان عملکرد بخش‌های مختلف (خصوصی و عمومی) جامعه فراهم می‌آورد و بخش اعظم منابع کمیاب این کشور صرف مقابله با عوارض نامطلوب این برخوردها می‌شـود از این‌رو نگرش برنامه‌ریزان و خط مشـی تدوین‌کنندگان در این کشـورها باید معطوف به افزایش نقش مشارکت‌های مردمی در فرایند توسعه و به ویژه در زمینه‌های اجتماعی، سیاسی و اقتصادی باشد.
فرهنگ از مهمترین متغیرهای مشـارکت سیاسی و اجتماعی در زمینه کاهش آسیب‌های اجتماعی است. مشارکت افراد در جامعه‌ای که دارای فرهنگ سیاسـی مشارکتی است، گسترده اسـت؛ در مقابل، در جامعه فاقـد چنین فرهنگی، مردم با پدیده‌های سیاسـی و اجتماعی برخورد انفعالی دارند.این کار اساسـاً یک راه ایجاد تحرک در مردم یک کشور اسـت به نحوی که تا حد امکان آنان را در نیل به این هدف یاری کند. مشارکت دادن افراد در منافع در جهت وفق دادن و تطبیق بیشتر مردم با سازمان‌هاست. سهیم ساختن مردم در امور اجتماعی، اقتصادی، فرهنگی، سیاسی و... در واقع کمک به وفاق اجتماعی و تطبیق مردم و دلبستگی به نظام و کشور است. مشـارکت به عنوان کلیدواژه همه فعالیت‌های سیاسی، فرهنگی و اجتماعی به خصوص در حوزه کاهش آسیب‌های اجتماعی است. گستردگی، تنوع و ابعاد مختلفی که آسیب‌های اجتماعی دارند، مشارکت‌های مردمی را به عنوان یکی از ضرورت‌های غیر قابل انکار در عرصه مبارزه و کاهش آسیب‌های اجتماعی نمایان می‌کند.
از مهمترین عوامل مؤثر در جذب فعالان در کاهش آسیب‌های اجتماعی می‌توان به ایجاد احسـاس رضایتمندی در آنان اشـاره کرد که این امر هرگاه با نظارت همگانی مواجه باشـد زمینه‌ساز بروز جامعه‌ای امن و پاک می‌شود. مشارکت دارای دو بعد فعال و غیرفعال است؛ مشارکت فعال حق شهروندان و مشارکت غیر فعال وظیفه ایشان تلقی می‌شود. روند بلوغ فرهنگ شهرنشینی در این پیوست شکل می‌گیرد. با توجه به اینکه شهروند فعال کسی است که مشارکت را حق خود می‌داند، فرض بر این است که آگاهی، در فراگرد تبدیل شدن ساکنین شهر به شهروندان فعال و مشارکت جویی نقشی اساسی دارد.
تلاش بر این اسـت که شهرداری‌ها با به کارگیری برخی آموزش‌های مردمی بستر مشارکت بیشتر شـهروندان را فراهم کند که با نگاهی به عملکرد این مجموعه می‌توان متوجه رویکرد مناسـب مدیران شهری در سـال‌های اخیر شد که این موضوع افقی روشن برای شهروندان در خصوص کاهش آسیب‌های اجتماعی به همراه خواهد داشت.

مجلس سهم جوانان را در بودجه ۹۵ بیشتر کند

مدیـرکل هماهنگی و سـاماندهی امور جوانـان گفت: برای سـال ۹۵ برنامه‌های خوبی در حوزه جوانان پیش‌بینی کرده‌ایم و امیدواریم مجلس سهم جوانان را در بودجه سال آینده بیشتر کند.
سـید جواد رضوی در گفت‌وگو با مهر، با بیـان اینکه معاونت سـاماندهی امور جوانان وزارت ورزش و جوانـان برنامه‌های خوبی برای سـال ۹۵ بـه وزارتخانـه و سـازمان مدیریت و برنامه‌ریـزی اعلام کرده اسـت، افزود: به نظر می‌رسـد بودجه بخش جوانان برای سـال ۹۵ نسبت به سـال‌های گذشته رشد خوبی دارد. وی ادامه داد: البته رشد بودجه پیشنهادی، انتظارات ما را برآورده نمی‌کند و متناسـب بـا فعالیت‌ها و برنامه‌هایی که پیش‌بینی کرده‌ایم نیست، اما افزایش نسبتاً مناسبی دارد. مدیرکل هماهنگی و سـاماندهی امور جوانان بیان کرد: رضایت نسبی ما از رشـد بودجه جوانان براساس درک شرایط و محدودیت‌های بودجه‌ای کشور است و در شرایط آرمانی، این رقم برآورده کننده نیاز جوانان نیست.

نتایج نهایی گزینش استخدام آموزش‌وپرورش اعلام شد

مدیـرکل دبیرخانه هیـأت مرکزی گزینش با اشـاره به اعـلام نتایج نهایی گزینـش پذیرفته شـدگان اسـتخدامی وزارت آموزش‌وپرورش گفت: داوطلبان رد صلاحیت شـده تا سه روز می‌توانند برای تجدیدنظر مراجعه کنند.
به گزارش مهر، شـاپور محمـدزاده با اشـاره به اعـلام نتایج نهایـی گزینش پذیرفته‌شدگان آزمون استخدامی، افزود: کار گزینـش این افـراد را در مدت ۲۰ روز به پایان رسـاندیم و اسـامی تأیید صلاحیت‌شـدگان به امور اداری وزارت آموزش‌وپرورش اعلام شد.
وی افزود: پذیرفته شدگان از نیمه بهمن کلاس‌های آموزش معلمی را در دانشگاه فرهنگیان آغاز می‌کنند و از مهر ماه۹۵ به کلاس‌های درس وارد خواهند شد.
مدیـرکل دبیرخانـه هیـأت مرکـزی گزینش وزارت آموزش‌وپرورش گفت: داوطلبانـی که رد صلاحیت شـده‌اند، فرصـت دارنـد تـا در سـه روز برای تجدیدنظر به هسته‌های گزینش استان‌ها مراجعه کنند.
با وجود آنکه قانون رسیدگی به پرونده‌ها و تجدیـد نظر اول یک ماه اعلام شـده اسـت ولی با عنایـت به تاکیـد وزیر آموزش وپـرورش مبنی بر رسـیدگی فوری به وضعیت داوطلبان، به هسته‌های گزینش اسـتان‌ها اعلام کردیم به جهت شرایط خاص و ویژه از جمله ضرورت تشـکیل کلاس‌های آموزشـی از نیمه بهمـن، حداکثر ظرف مـدت یک هفته پرونده‌ها را بررسـی و نتایج تجدید نظر اول را اعلام کنند.
محمـدزاده افـزود: افـرادی کـه در تجدیدنظـر اول صلاحیـت آنها تأیید نشـده، می‌توانند فـرم تجدیدنظر دوم را تکمیل و هسته‌های گزینش استان‌ها موظفند پرونده‌ها را برای تصمیم‌گیری با پسـت پیشـتاز بـه هیـأت مرکزی گزینش ارسـال کنند و ایـن هیأت با اسـتفاده از تمام ظرفیـت در کمترین مدت زمـان نتایـج تجدیدنظر دوم را اعلام خواهد کرد.

تبعات و عوارض فشار خون بالا را جدی بگیریم

فشـار خون بالا یکـی از مهمترین و شـایع‌ترین بیماری‌های قلبی-عروقی اسـت و تعداد قابل توجهی از جمعیت دنیا به آن مبتلا هسـتند. در کشور ایران نیز حـدود ۲۰ درصد از جمعیت بالغین مبتلا به فشـار خون بالا هستند. با توجه به اینکه این بیماری با سـبک و روش زندگی ارتبـاط تنگاتنگ دارد جایگزین کردن شـیوه‌های زندگـی ناصحیح با روش‌های مناسـب می‌توانـد تا حدی قابـل توجهـی از گسـترش عوارض ناتوان کننده آن پیشگیری کند در همین راستا شرکت کیاطب نماینده انحصاری محصولات آسـیک و برهین آلمان در اسـتان همدان با بیش از ۱۲ سال سابقه در کمپینـی جامع و پرهزینه با شـعار سلامتی سرمایه است در اقدامی بی‌سابقه به اطلاع‌رسانی در رابطه با بیماری فشار خون و راه‌های پیشگیری و درمان آن به همشهریان عزیز پرداخته است.
از عواملـی که موجب بروز این بیماری می‌شود چاقی، کم تحرکی، بیماری قند خـون و کلیه، مصرف سـیگار، نقرس، چربـی خون بـالا با مصـرف بیش از حد نمک، سـابقه فامیلی فشـار خون، قرص‌های ضدبارداری، اسـترس، سن بالای ۶۰ سـال و دوران یائسـگی در خانم‌ها را می‌توان ذکر کرد. اندازه‌گیری مرتب فشـار خون و آغاز هر چه زودتر درمـان از عوامل بسـیار مهـم در این خصوص است.
با توجه به اینکه امـروزه اندازه‌گیری و درمـان این بیماری بسـیار راحت و تا حد زیادی قابل کنترل اسـت، می‌توان با پیشـگیری به موقع میزان بروز سکته مغزی را تا ۵۰ درصد، حمله قلبی تا ۲۵ درصد و نارسـایی قلبی را تا ۵ درصد کاهش داد. شرکت کیاطب جهت کنترل فشار خون بهترین و پرطرفدارترین دستگاه اندازه‌گیری فشار خون دیجیتال بازویی به دلیل استفاده آسـان و به حداقل رساندن احتمال بروز خطای انسـانی مشابه در به کارگیری از دسـتگاه فشارسنج دستی را عرضه کرده است.
از دیگـر ویژگی‌هـای فشارسـنج بازویی دیجیتال سـخنگوی چند زبانه (فارسی، ترکی، عربی، انگلیسی)، تمام اتوماتیک، قابلیت تشـخیص عارضه، آریتمـی (بی‌نظمـی ضربـان قلب)، کاربری آسـان برای افراد کم سـواد و بی‌سواد در تمامی سـنین، آزمایش شـده در معتبرترین کلینیک‌های جهان و اسـتفاده همزمان از باتری و برق با خاموش خودکار است.
مجموعـه کیاطـب به عنـوان یکی از بزرگترین شـهرک‌های پزشـکی استان همدان و غرب کشـور همراه با تجربه و تخصـص در تهیه و توزیع گسـترده محصولات ترمیمی- درمانی و تجهیزات خاص پزشکی بر این باور است که هیچ انسانی نباید به دلیل دسترسی نداشتن و شناخت نسبی به یک محصول پزشکی که می‌تواند نقش اساسی در سلامتی‌اش ایفا کند مستأصل شود باشد همشهریان و مسـئولان شهر نیز با کمک خود برای رسیدن به بهترین نتیجه به این مجموعه یاری رسانند.

* نیر احمدی

نیش و نوش

هفت‌صبح: شاه بازداشت شد
بدون شرح!
همدان‌پیام: جیب مردم خالی، تخفیف‌ها کم
تا بوده همین بوده و هست!
مهر: برخی‌ها قادر به تامین حداقل نیازهایشان نیستند
خوبه که می‌دونید!!!
ایسنا: وقتی کتاب‌سازی بیداد می‌کند
هر دم از این باغ بری می‌رسد...
ایسنا: برخی «دوست دارند» نرخ ارز پایین بماند!
میشه معرفی‌شون کنید تا .....!
تابناک: پیام تلگرامی، ۵۰ نفر را به بیمارستان کشاند
کاش همیشه اینطوری استفاده بشه!
همدان‌پیام: استفاده از طلا برای رونق اقتصادی
خداکنه سنجیده باشه!
مهر: بلیت‌های فیلم فجر به دست واسطه‌ها رسید
اما از دست این واسطه‌ها که همه جا هستند!
همدان‌پیام: پتروشیمی هگمتانه همچنان در جاده تعیین تکلیف
بزک نمیر بهار می‌یاد کمبزه با خیار می‌یاد!
تابناک: دستگیری سارقی که مادرش جراح قلب بود
یعنی می‌خواید بگید جرم مخصوص یه عده خاصه؟؟!
ایرنا: رشدی آهسته اما پیوسته در بورس پسابرجام
رهرو آنست که آهسته و پیوسته رود!
ایسنا: انتقاد حامد بهداد از عملکرد تلویزیون
انشاءا... که این انتقاد غرض‌ورزانه نیست!؟!
تابناک: مرغ سبز، ارگانیک نیست
مگه داریم؟؟؟
مهر: دیوار مهربانی شعبه پاکستان هم تاسیس شد!
آفرین به این ایده!
همدان پیام: استفاده از طلا برای رونق اقتصادی
مشکل تا الان مشکل کمبود طلا داشتیم!که رونق نداشتیم..
همدان پیام:موافقت مجلس با کلیات لایحه کاهش ساعت کاری
بالاخره به نتیجه رسید!

۲+۱۲
به جای یک سال ۱۴ ماه مشترک شوید
هم استانی های عزیز روزنامه همدان پیام
را با تمامی ضمائم از جمله نیازمندی‌های روزانه
از امروز تا پایان سال ۹۵
با تعرفه سال ۹۴ دریافت نمایید
تماس از شما اعزام پیک رایگان از ما
آدرس دفتر مرکزی:همدان-ابتدای خیابان مهدیه-روبه روی دبیرستان شریعتی-ساختمان پیام
ایمیل اشتراک:eshterak@hamedanpayam.com
تلفن تماس واحد اشتراک:۰۸۱-۳۸۲۵۳۵۱۰
شماره‌های تلگرامی: ۰۹۱۸۸۱۷۴۱۲۴/۰۹۳۳۶۸۶۰۱۴۵
تلفن دفتر مرکزی:۰۸۱-۳۸۲۶۴۴۳۳
نمابر: ۰۸۱-۳۸۲۷۹۰۱۳
سامانه پیامک: ۱۰۰۰۶۰۶۶

پیام تاریخ، تمدن و فرهنگ مادستان
The Message Of Madestan's History & Civilization & Culture
روزنامه همدان پیام
۱۰
چهارشنبه ● ۱۴ بهمن ماه ۱۳۹۴ ● شماره ۲۵۶۳
مادستان
madestan@hamedanpayam.com

مراسم روز جهانی تالاب‌ها جمعه در شیرین‌سو

روز جمعه ۱۶ بهمن‌ماه امسال مراسم روز جهانی تالاب‌ها در شهر شیرین‌سو برگزار می‌شود.
مدیرکل حفاظت محیط‌زیست استان همدان با اعلام این خبر گفت: این مراسم با همکاری اداره کل حفاظت محیط‌زیست استان همدان، مؤسسه سبز پژوهان الوند و گروه محلی سبزاندیشان شیرین‌سو برگزار خواهد شد. به گزارش روابط‌عمومی اداره کل حفاظت محیط‌زیست استان، محمدرضا محمدی اظهار کرد: برگزاری نشستی با عنوان «مردم و شیرین‌سو» و برپایی نمایشگاه عکس تالاب‌های استان همدان در دبیرستان شهربانو شهر شیرین‌سو از برنامه‌های این مراسم است. وی با تأکید بر اینکه در استان همدان ۷ تالاب شامل ۳ تالاب طبیعی به نام‌های چم شور، آق‌گل و پیرسلمان و ۴ تالاب مصنوعی به نام‌های اکباتان، شیرین‌سو، آبشینه و سد کلان ملایر وجود دارد، گفت: انتخاب شهر شیرین‌سو برای برگزاری مراسم روز جهانی تالاب‌ها به دلیل قرارگیری تالاب شیرین‌سو در این منطقه است. لازم به توضیح است هر ساله همزمان با ۱۳ بهمن مصادف با ۲ فوریه مراسم روز جهانی تالاب‌ها در اقصی نقاط جهان برگزار می‌شود که شعار امسال روز جهانی تالاب‌ها، «تالاب‌ها برای آینده ما و معیشت پایدار» است. تالاب دائمی و مصنوعی (انسان‌ساخت) شیرین‌سو یکی از جاذبه‌های گردشگری شهرستان کبودراهنگ است که در ۹۵ کیلومتری شهر همدان واقع شده و دسترسی به آن از طریق راه آسفالته کبودراهنگ به شیرین‌سو- قیدار میسر است. مساحت این تالاب به تناسب میزان بارندگی در سال‌های مختلف، متغیر است، اما مساحت تخمین زده شده برای این تالاب، ۴۳ هکتار است. تالاب شیرین‌سو به دلیل تنوع گونه‌های گیاهی و جانوری، توجه علاقمندان به محیط زیست را به خود جلب کرده است. در این تالاب، ۵۴ گونه پرنده وجود دارند که جزو پرندگان کم نظیر کشور هستند که از جمله آن می‌توان به پرندگان کمیابی مثل درنا، پلیکان، مرغابی، غاز وحشی، باکلان، اگریت و حواسین اشاره کرد.

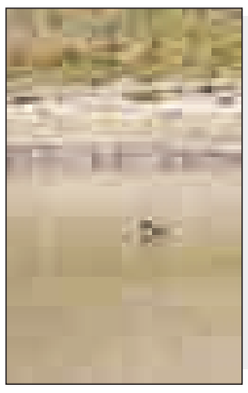

خبر

ماشین بانک‌ها باید عوض شود

رزن- خبرنگار همدان‌پیام: کارگروه اشتغال و سرمایه‌گذاری شهرستان رزن در هفته‌جاری در حالی برگزار شد که گلایه فرماندار رزن را از بانک‌های عامل در برخورد با سرمایه‌گذاران به دنبال داشت.
فرماندار رزن در این جلسه با اشاره به اینکه سرمایه‌گذاری از شاخص‌های رفع معطل بیکاری است، گفت: بانک‌ها باید سازوکار خود را در برخورد با سرمایه‌گذاران تغییر دهند و سازوکار کنونی سدی در برابر ایجاد و پی‌ریزی اشتغال به شمار می‌رود.
فتحعلی حسینی افزود: با توجه به ورود سرمایه‌گذاران خارجی و داخلی باید بسترهای جذب آماده‌سازی شود و اگر سازوکار بانک‌ها اصلاح نشود با مشکل جدی مواجه خواهیم شد.
وی با اشاره به اینکه پس از برجام نوبت تغییر در روال اداری بانک‌هاست، اظهار کرد: ماشین بانک‌ها باید عوض شود و مسئولان و مدیران باید به دنبال پیدا کردن موانع باشند نه اینکه برای سرمایه‌گذاران مانع‌تراشی کنند.
حسینی در ادامه به صندوق کارآفرینی امید شهرستان رزن اشاره کرد و گفت: «خدا را شاکریم که امید در اسم این صندوق هست؛ وگرنه به چه صورتی می‌خواست با مردم رفتار کند».
وی در بخشی دیگر گفت: امسال مبلغ ۵۴۷ میلیون تومان سهمیه بانک‌های عامل شهرستان از سوی کارگروه اشتغال شهرستان پیش‌بینی شده که ۴۳۰ میلیون آن تخصیص پیدا کرده است.
رئیس بنیاد شهید و امور ایثارگران شهرستان رزن در ادامه با اشاره به پرونده‌های مشاغل خانگی بهزیستی شهرستان رزن افزود: تاکنون ۴۵ پرونده با اعتبار ۵۹۵ میلیون تومان به بانک‌ها معرفی شده و این در حالیست که تنها ۱۶ پرونده با اعتبار ۱۶۰ میلیون تومان پرداخت شده است. اسماعیل رستم‌خانی از پرداخت ۳ پرونده از سوی بانک‌ها در سالجاری خبر داد و گفت: از ۱۰ پرونده معرفی شده به بانک‌های عامل شهرستان ۳ پرونده پرداخت شده است.
مسئول بسیج سازندگی شهرستان رزن با اشاره به پرونده‌های اقتصاد مقاومتی افزود: تاکنون ۱۱ میلیارد و ۴۷۱ میلیون تومان در قالب پرونده‌های اقتصاد مقاومتی پیش‌بینی شده که ۱۰۰ درصد تخصیص را در پی داشته است.
مهدی زارعی بیان کرد: ۴۰۹ میلیون تومان نیز در قالب صنایع تبدیلی به متقاضیان شهرستان رزن پرداخت شده است. همچنین امسال زمینه اشتغال ۱۰۵ نفر در حوزه صنایع‌تبدیلی و اقتصاد مقاومتی با اعتبار یک میلیارد و ۵۵۰ میلیون تومان فراهم شده است.

محیط زیست

لزوم به‌روزرسانی ساختار دبیرخانه کنوانسیون رامسر

در آستانه روز جهانی تالاب‌ها آینا گروبیکی، سرپرست دبیرخانه کنوانسیون رامسر با معصومه ابتکار، معاون رئیس جمهور و رئیس سازمان حفاظت محیط زیست دیدار و در خصوص مسائل کنوانسیون رامسر گفت‌وگو کرد.
به گزارش ایسنا، معصومه ابتکار در این دیدار با اشاره به اهمیت کنوانسیون رامسر به عنوان یکی از قدیمی‌ترین کنوانسیون‌های زیست محیطی گفت: نام رامسر بر این کنوانسیون یکی از دلایل اهمیت این کنوانسیون برای جمهوری اسلامی ایران است.
وی افزود: در شرایط کنونی به برنامه‌ریزی جدید مدیریتی و ساختاری در ساختار دبیرخانه کنوانسیون و به‌روزشدن آن نیاز داریم.
ابتکار با اشاره به موضوع تغییرات آب‌وهوا، از جمله تاثیرات منفی تغییرات آب‌وهوا در جهان را خشکی تالاب‌ها عنوان کرد.
رئیس سازمان حفاظت محیط زیست با بیان اینکه مرکز منطقه‌ای رامسر با عنوان یکی از ۶ مرکز منطقه‌ای این کنوانسیون در رامسر مستقر است، حمایت از دبیرخانه برای اخذ پروژه‌ها و انجام آن با کمک سازمان‌های بین‌المللی و GEF توسط این مرکز را خواستار شد.
بنابر این گزارش، سرپرست دبیرخانه کنوانسیون رامسر نیز در این دیدار از حمایت‌های جمهوری اسلامی ایران از دبیرخانه و تلاش‌های صورت‌گرفته برای حفظ و حمایت از تالاب‌های بین‌المللی هامون و هورالعظیم تشکر کرد.
آینا گروبیکی همچنین از ایران خواست کشورهای همسایه همچون افغانستان، پاکستان و عراق را برای الحاق به کنوانسیون رامسر ترغیب و تشویق کند.
بر اساس گزارش پایگاه اطلاع‌رسانی سازمان حفاظت محیط زیست، سرپرست دبیرخانه کنوانسیون رامسر سپس حمایت ایران برای تغییر ساختار کنوانسیون رامسر و کارآمد شدن این دبیرخانه را خواستار شد.

گزارش ویژه

موسوی شهردار رزن:

عمران شهری رزن با رویکرد فرهنگی انجام می شود

رزن- بهمن هوشمندی- خبرنگار همدان‌پیام: «بهره‌گیری از تخصص‌های مختلف و متخصصان بومی در اجرای پروژه‌ها یک اصل اساسی است».
این نکته را شهردار رزن با تأکید بر اهمیت به کارگیری نیروهای بومی به همدان‌پیام گفت.
سید مهدی موسوی با اشاره به صاحب‌نظران، کارشناسان و متخصصانی که در پروژه‌های شهرداری انجام وظیفه می‌کنند، افزود: با توجه به داشته‌های علمی و فنی و نیز فرهنگی و هنری رزن، یکی از اصول خدشه‌ناپذیر ما در انجام پروژه‌ها آن است که از نیروهای متخصص بومی استفاده کنیم.
وی با تأکید بر اینکه توسعه متوازن در حوزه عمرانی با رویکرد فرهنگی و نگاه به ترویج و تبلیغ صنعت گردشگری دستاوردهای بسیار داشته است بیان کرد: یکی از دستاوردهای این امر، رونق صنعت گردشگری در رزن و به تبع آن استان همدان است.
موسوی گفت: اهمیت گردشگری در آن است که برای شکوفایی اقتصاد شهرستان و مرکز آن هیچ راهی جز توسعه صنعت گردشگری پیش رو نداریم به خصوص آنکه از رهگذر توسعه صنعت گردشگری هم اقتصاد شهر و استان شکوفا می‌شود و همچنین نرخ بیکاری کاهش می‌یابد.
وی بیان کرد: بی‌تردید سال آینده سال به ثمر نشستن بسیاری از اهداف و برنامه‌های شهرداری رزن در سال‌های گذشته است و رزن برای همیشه از زیر بار بسیاری از مشکلاتی مانند آب‌های سطحی و بی‌بهره ماندن از سیمای باشکوه شهری رهایی پیدا خواهد کرد.

با توجه به اینکه یکی از سیاست‌های شهردار در بدو ورود به شهرداری برنامه‌ریزی، کنترل و نظارت جدی بر پروژه‌های در دست اقدام و آتی حوزه مدیریت شهری بود، موسوی گفت: برای زیباسازی شهر موفق به انجام چندین پروژه در سطح شدیم که با استقبال عموم مردم مواجه شد؛ از این میان می‌توان به نصب چراغ‌های حبابی (رنگی) در بلوار اصلی شهر اشاره کرد.
وی بر لزوم رسیدگی به مشکلات شهر رزن برای ارائه خدمات مطلوب و شایسته به شهروندان گفت و اینکه اینها از اولویت‌های معاونت خدمات شهری و اجرایی شهرداری رزن است.

تخریب اماکن مخروبه گامی به سوی ارتقای امنیت و زیبایی شهر

شهردار رزن از تخریب اماکن قدیمی و مخروبه شهر خبر داد و افزود: رایزنی لازم با مالک خانه مخروبه و قدیمی که در انتهای بلوار آیت‌ا... شوندی (نرسیده به باغ رضوان) قرار داشت، انجام شده و شهرداری در حال تخریب ملک مذکور است. همچنین در همین زمینه چند ماه پیش یکی دیگر از ملک‌های مخروبه در انتهای خیابان تختی تخریب شده بود.
به گفته موسوی، بعضی از اماکن قدیمی و مخروبه شهر به مکانی برای تجمع معتادان تبدیل شده و موجب پایین آمدن امنیت ساکنان آن محله می‌شود. البته تمامی اماکن مخروبه شهر مورد شناسایی قرار گرفته و به مالکان آنها هم اخطار لازم برای تخریب داده خواهد شد تا دیگر شاهد وجود چنین بناهایی در حاشیه و سطح شهر نباشیم.
شهردار رزن بیان کرد: تخریب این نوع اماکن با هدف بالا بردن امنیت شهر به‌ویژه در شب و همچنین زیبایی هرچه بیشتر منظر شهری است.

تخفیف ۵۰ درصدی پروانه ساختمانی

شهردار رزن در ادامه از تخفیف ۵۰ درصدی برای دریافت پروانه ساختمانی در بافت فرسوده شهر خبر داد و ابراز امیدواری کرد: با مراجعه همشهریان برای دریافت پروانه ساختمانی در بافت فرسوده شهر و نوسازی خانه‌های خود، در آینده شاهد جایگزینی کامل بافت فرسوده شهر با بافت جدید و استاندارد باشیم.

بازارچه میوه‌وتره‌بار گامی برای ساماندهی وانت‌بارهای میوه‌فروش

موسوی از آماده‌سازی بازارچه میوه‌وتره‌بار در سه‌راهی دمق خبر داد و افزود: به دلیل مشکلات فراوانی که وانت‌بارهای میوه فروش در سطح شهر به وجود آورده‌اند و برای ساماندهی این وانت‌بارها و ایجاد ترافیک روان در خیابان‌های سطح شهر به راه‌اندازی بازارچه میوه‌وتره‌بار در سه‌راهی دمق اقدام کرده‌ایم.
وی ادامه داد: قرارداد مربوطه با مالک منعقد و کارهای اولیه برای آماده‌سازی این بازارچه در حال انجام است و بزودی به بهره‌برداری رسیده و وانت‌بارهای میوه‌فروش به این مکان منتقل می‌شوند.

نامگذاری خیابانی به نام سردار همدانی

موسوی از نامگذاری یکی از خیابان‌های شهر به نام سردار شهید حاج حسین همدانی خبر داد و گفت: برای گرامیداشت یاد و نام سردار رشید اسلام یکی از خیابان‌های شهر به نام سردار شهید حاج حسین همدانی نامگذاری شد.
وی بیان کرد: زنده نگهداشتن یاد و خاطره شهدای اسلام از مهمترین وظایف ماست و باید تمام تلاش خود را برای حفظ ارزش‌های دینی و ملی خود به کار ببریم.

فرماندار رزن در دیدار با امام جمعه :

از ۱۰۰میلیارد طرح عمرانی کلنگ زنی و بهره‌برداری می‌شود

فامنین- رضا ملکی- خبرنگار همدان‌پیام: در نخستین روز از دهه فجر، فرماندار و جمعی از مسئولان ادارات فامنین با حجت‌الاسلام رضا مصباح، امام جمعه شهر دیدار کردند.
فرماندار فامنین در این دیدار گفت: پشتوانه نظام مقدس جمهوری اسلامی در این ۳۶ سالی که از انقلاب شکوهمند اسلامی گذشته، مردم هستند.
ظاهر پورمجاهد افزود: باید نسل جوان را با انقلاب و زحماتی که برای آن کشیده شده است، آشنا و از شکاف بین آنها جلوگیری کرد. وی همچنین گفت: اگر می‌خواهیم خدمت دلسوزانه و صادقانه برای مردم داشته باشیم باید به اصول و ارزش‌های انقلاب پایبند بوده و آنها را حفظ کنیم؛ در این صورت است که می‌توان با اتحاد و انسجام از فرصت‌های پیش‌رو برای شهرستان استفاده و مشکلات مردم را برطرف کرد. پورمجاهد با بیان اینکه حدود ۲۵۰ برنامه فرهنگی مختلف برای دهه فجر در شهرستان تدارک دیده شده است، اظهار کرد: در این دهه ۴۰ پروژه با اعتبار ۱۰۰ میلیارد ریال به بهره‌برداری و یا کلنگ‌زنی خواهد شد.

وی از مردم و مسئولان خواست در برنامه‌های مختلف فرهنگی و مراسم‌ها حضور حداکثری داشته باشند تا با حضور خود قدرت خود را به رخ دشمنان انقلاب بکشانند. امام جمعه فامنین هم گفت: باید قدردان خون شهدا باشیم و از این انقلاب که با اتکا به ولایت، خودباوری و نیروی جوانی به پیروزی رسیده است با جان و دل پاسداری کنیم تا پرچم این انقلاب را به صاحب اصلی آن امام زمان (عج) برسانیم.
حجت‌الاسلام رضا مصباح افزود: باید به اقشار ضعیف جامعه نگاه ویژه‌ای داشته باشیم تا آنها از امکانات لازم و فضاهای آموزشی، رفاهی و بهداشتی برخوردار باشند، زیرا یکی از اهداف مهم این انقلاب یاری و حمایت از مستضعفان است.
وی از مسئولان خواست تا بنیه دینی و انقلابی و نشاط مردم را تقویت و از ایجاد شکاف و تفرقه در جامعه جلوگیری کنند.

شهرک صنعتی بهار ۵۰ میلیون تومان به آبفا بدهکار است

شهرک صنعتی بهار ۵۰ میلیون تومان به شرکت آبفا بدهکار است و این بدهی تا پایان سال به ۷۰ میلیون تومان می‌رسد که مسائل و مشکلات در این زمینه زیاد است.
مدیر آب‌وفاضلاب شهرستان بهار در گفت‌وگو با فارس از تأمین آب شهر بهار با هشت حلقه چاه خبر داد و اظهار کرد: این چاه‌ها با دبی ۶۵ لیتر در ثانیه آب مورد نیاز اهالی را تأمین می‌کنند.
مرتضی شریفی با بیان اینکه برای تأمین آب سال آینده، در شهر بهار زمینی برای حفر دو حلقه چاه تملک شده است، افزود: تملک اراضی انجام شده است و قرارداد پیمانکار نیز بسته شده که در ماه جاری عملیات حفاری دو حلقه چاه آغاز می‌شود.
مدیر آب‌وفاضلاب شهرستان از کسری ۴۰ لیتری آب برای سال آینده شهر بهار خبر داد و گفت: امیدواریم با بارش نزولات جوی کسری آب موجود از طریق حفر دو حلقه چاه برطرف شود.
وی با تأکید بر اینکه شهر مهاجران از طریق چهار حلقه چاه تأمین آب می‌شود، افزود: یک چاه در ماه گذشته با دبی ۲۰ لیتر در ثانیه تجهیز شد و یک حلقه چاه نیز تملک شده و در ماه جاری حفاری آغاز می‌شود.
شریفی با تأکید بر اینکه در حال حاضر شهر لالجین از طریق دو حلقه چاه با دبی ۵۵ لیتر در ثانیه تأمین آب می‌شود، گفت: حفر یک حلقه چاه سال گذشته صورت گرفته بود که ماه جاری با خرید ۹۵ درصد لوازم مورد نیاز تجهیز و به بهره‌برداری می‌رسد.
وی خاطرنشان کرد: شهر صالح‌آباد نیز سه حلقه چاه با دبی ۲۵ لیتر در ثانیه برای تأمین آب دارد که با توجه به کسری آبی که در سالجاری وجود داشت حفر چاه مد نظر است.
مدیر آب‌وفاضلاب شهرستان بهار با بیان اینکه در حال حاضر بارندگی تأثیری در دبی چاه‌ها نداشته است، گفت: اثرات نزولات جوی فصل بهار مشخص می‌شود و دبی چاه‌ها فعلاً افزایشی نسبت به تابستان نداشته است.

اجرای ۸۰ برنامه شاخص فجر در کبودراهنگ

کبودراهنگ- خبرنگار همدان‌پیام: ۲ پایگاه مقاومت بسیج با مساحت ۱۰۰ مترمربع در روستاهای پرورق و جیغی افتتاح و به بهره‌برداری رسید. همچنین سوله صالحین هم در روستاهای ایده‌لو در دهه فجر کلنگ‌زنی می‌شود.
فرمانده سپاه ناحیه کبودراهنگ در گفت‌وگو با خبرنگار ما گفت: بیش از ۸۰ برنامه شاخص در ۱۰ عنوان در رده‌های پایگاه مقاومت و اقشار بسیج در دهه فجر برگزار می‌شود.
محمود بداغی با تأکید بر اینکه باید برنامه‌های دهه فجر همانند نسل‌های گذشته محور باشد، افزود: برنامه‌ها به صورت مجزا در روستاها و پایگاه‌های مقاومت همکاری شورای شهر، دهیاری‌ها و ائمه جماعات روستا اجرا می‌شود.
وی، نشست‌های بصیرتی برگزاری سبک زندگی با موضوع سیره حضرت امام(ره)، برپایی نمایشگاه دهه فجر، برگزاری کوه‌پیمایی و مسابقات مقاله‌نویسی و ورزشی در پایگاه‌های مقاومت و حوزه‌ها را می‌توان از جمله برنامه‌های شاخص دهه فجر برشمرد.
بداغی همچنین راهپیمایی ۲۲ بهمن با حضور آحاد مردم را از دیگر برنامه‌های دهه فجر دانست و افزود: تجلیل از فعالان طرح صالحین و برترین‌های مسابقات قرآنی، دیدار با خانواده شهدا، ایثارگران و جانبازان، بسیجیان شاخص و غبارروبی مزار شهدا از دیگر برنامه‌های دهه فجر است.
فرمانده سپاه ناحیه کبودراهنگ در ادامه به نشست‌های مختلف روشنگری در دهه فجر اشاره کرد و گفت: این نشست‌ها با استفاده از مربیان و سیاسیون خبره برای تبیین فرمایشات امام راحل و رهبر معظم انقلاب پیرامون کاندیداهای اصلح و تأکید بر حضور حداکثری در انتخابات برگزار می‌شود.
بداغی در پایان در خصوص برنامه‌های بسیج سازندگی هم اظهار کرد: برنامه‌های بسیج سازندگی در قالب اقتصادی اردوهای جهادی، اشتغالزایی، محرومیت‌زدایی و موضوعات مربوط به اقتصاد مقاومتی اجرایی می‌شود.

خبر

راه‌اندازی بندرخشک در همدان به کجا رسید؟

استاندار همدان چندی پیش در کارگروه اشتغال و سرمایه‌گذاری استان بحث راه‌اندازی بندرخشک را در فامنین مطرح کرد و از مسئولان اقتصادی خواست تا این موضوع را به طور جدی پیگیری کنند.
محمدناصر نیکبخت، استاندار معتقد است استان همدان دارای زیرساخت‌های مناسبی در حمل‌ونقل و راه‌آهن است بنابراین راه‌اندازی بندرخشک مزایای زیادی برای استان خواهد داشت.
معاون امور اقتصادی استانداری همدان در این‌باره به ایسنا گفت: طرح راه‌اندازی بندرخشک در استان در حد یک ایده است و باید پیگیری شود.
احمد فضلعلی اظهار کرد: در حال حاضر این موضوع در حال بررسی و هیچ اقدام اجرایی در این‌باره صورت نگرفته است.
به گفته وی، ایجاد بندرخشک در ارزش‌افزوده و اقتصاد استان موثر خواهد بود؛ اما اینکه قابلیت اجرایی شدن در همدان را دارد که باید توسط شرکت شهرک‌ها و مشاوران مطالعه شود.
کامران گردان، مدیرعامل شرکت شهرک‌های صنعتی استان همدان هم گفت: این طرح در حال مطالعه است و در صورت مشخص شدن نتیجه اطلاع‌رسانی خواهیم کرد که امیدواریم این طرح به نتیجه برسد.
بندرخشک بندری است با فاصله اقتصادی از بنادر ساحلی که داخل کشور قرار گرفته است. منطقه‌ای با یک پایانه ترکیبی که یک منطقه مشترک برای روش‌های مختلف حمل از جمله مسیرهای ریلی، جاده‌ای و هوایی برای توزیع کالاهایی که از بنادر ساحلی می‌آید، فراهم می‌کند.
به عقیده کارشناسان ایجاد بندرخشک می‌تواند مشکلات متعددی از جمله افزایش ترافیک و تصادفات، فقدان فضای کافی به منظور انبارسازی در بنادر ورودی، افزایش هزینه‌های مترتب به کالا، افزایش مشکلات زیست‌محیطی و احتمال قاچاق کالا را برطرف کند.
از طرفی راه‌اندازی بندرخشک تولیدکنندگان و تجار را به تولید و صادرات بیشتر ترغیب می‌کند به‌طوری که این اتفاق نتیجه با ارزشی در اقتصاد استان خواهد گذاشت، اما لازمه آن مکان‌یابی درست و تقویت حمل‌ونقل ریلی و زمینی است.

تشکیل حکومت دینی یک رویا نیست

تویسرکان- خبرنگار همدان‌پیام: انقلاب اسلامی به همه آنهایی که دین را از سیاست جدا می‌دانستند نشان داد که تشکیل حکومت دینی یک رؤیا نیست.
جانشین فرماندهی سپاه انصارالحسین(ع) همدان در جمع دانش‌آموزان بسیجی و فرماندهان واحدهای مقاومت دانش‌آموزی تویسرکان گفت: امروز مطالعه تاریخ ۲۰۰ ساله منتهی به انقلاب اسلامی یک ضرورت است تا همگی بدانیم که انقلاب اسلامی با چه مشقات و سختی‌هایی به دست ما رسیده است.
مظاهر مجیدی افزود: آنچه شهدا برای آن جان دادند، احیای دین، ولایت، اسلام و اقامه ارزش‌های نماز در جامعه بود که در وصیت‌نامه‌های مقدس آنها به بارها بیان شده است.
به گفته وی، بزرگترین خطر در مقطع کنونی و پس از مذاکرات هسته‌ای، خطر نفوذ فرهنگی، سیاسی، عقیدتی و اقتصادی آمریکا و جبهه استکبار در داخل کشور است که با تمام توان از سوی ایالات متحده دنبال می‌شود. مدیر آموزش‌وپرورش تویسرکان هم گفت: ۳ عامل رهبری الهی، اتحاد و مقاومت مردمی و امداد الهی انقلاب اسلامی ایران را به سر منزل مقصود رسانده‌اند.
جواد اسدبیگی افزود: امروز هدف استکبار، تنها از بین بردن ایران نیست؛ بلکه آنها به دنبال حذف اسلام و تشیع هستند و به همین دلیل کشورهای شیعه‌نشین یعنی عراق، سوریه و یمن را آماج حملات خود قرار داده‌اند.

کسب رتبه نخست کشوری رزن در اجرای آبیاری تحت‌فشار

با توجه به بحران آب در منطقه رزن و لزوم استفاده بهینه از منابع آبی موجود، تاکنون ۹۵/۸ از اراضی کشاورزی شهرستان مجهز به سیستم نوین آبیاری تحت فشار شده است.
مرتضی شعبانی‌فروتن، مدیر جهاد کشاورزی شهرستان رزن در این‌باره گفت: این میزان عملکرد، شهرستان رزن را در رتبه نخست کشوری در این زمینه قرار داده و سعی بر این است تا اجرای این پروژه در تمامی زمینه‌های تحت کشت مستعد آبیاری تحت فشار ادامه یابد.
لازم به توضیح است تا پایان سال ۹۴ در مجموع ۳۰ هزار و ۶۸۳ هکتار از ۳۲ هزار هکتار اراضی مستعد اجرای آبیاری تحت فشار، تحت‌پوشش این طرح قرار گرفته‌اند که معادل ۹۵/۸ درصد از اراضی کشاورزی شهرستان است.

تجدید بیعت مسئولان لالجینی با آرمان‌های انقلاب

لاجین- خبرنگار همدان‌پیام: مسئولان و ارگان‌های دولتی و غیردولتی بخش لالجین با امام جمعه این شهر دیدار کردند.
بخشدار لالجین در این نشست گفت: موضوع اصل ولایت فقیه یکی از بهترین و اساسی‌ترین یادگار امام راحل است، وصایای امام در این زمینه بسیار اثربخش خواهد بود و با رهنمودها و بیانات رهبر معظم انقلاب در ۳۶ سال گذشته وحدت بین مسئولان نظام قوی‌تر و جدی‌تر از گذشته است.
ابوالفضل دهله‌ای افزود: امروز می‌توان با ارتباط اقتصادی با جهان و سرمایه‌گذاری در ایران به موفقیت رسید و از مشکلات کاست.

پیام تاریخ، تمدن و فرهنگ مادستان
The Message Of Madestan's History & Civilization & Culture
روزنامه همدان پیام
۱۱
چهارشنبه ● ۱۴ بهمن ماه ۱۳۹۴ ● شماره ۲۵۶۳
ورزشی
varzesh@hamedanpayam.com

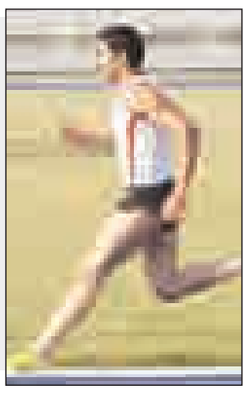

دونده‌های نابینای همدان به دنبال تکرار قهرمانی

رئیس هیات نابینایان و کم بینایان استان همدان گفت: دونده های نابینای این استان به دنبال تکرار عنوان قهرمانی در مسابقات دو صحرانوردی کشور هستند.
به گزارش ایرنا، سمیه سهیلی اظهار کرد: سال قبل در ۲ بخش انفرادی و تیمی توانستیم مقام نخست مسابقات دوصحرانوردی نابینایان کشور را کسب کنیم و اکنون با آمادگی بهتر دونده های استان درصدد دفاع از عنوان قهرمانی گذشته هستیم.
وی اضافه کرد: این رقابت ها قرار است امروز به مسافت ۵ کیلومتر در تهران برگزار شود و تیم همدان مدعی اصلی کسب عنوان قهرمانی است.
سهیلی بیان کرد: حمید اسلامی، حسن گلابی و علی نصیری ۳ دونده همدانی اعزامی به این مسابقات هستند که البته علی نصیری سال قبل نیز برسکوی قهرمانی ایستاد.
رئیس هیات نابینایان و کم بینایان استان همدان در ادامه گفت: همچنین برای نخستین بار قرار است تیم دوصحرانوردی بانوان فردا به مسابقات قهرمانی کشور اعزام شود. وی افزود: تیم بانوان در این رقابت ها با ترکیب اعظم سماوات، پروانه کرمی، اکرم ساسان جیرانپور و اعظم وفایی عازم این مسابقات شود. وی با اشاره به فعالیت دونده های نابینا و کم بینای همدانی گفت: هم اکنون ۱۲ دونده در بخش آقایان و ۱۲ دونده در بخش بانوان در این استان فعالیت می کنند. سهیلی در پایان خاطرنشان کرد: همدان سال گذشته در بخش پسران مقام قهرمانی مسابقات دو صحرانوردی نابینایان کشور را کسب کرد.

خبرنگاران پا به توپ می‌شوند

جمعه آغاز مسابقات فوتبال ۴ جانبه شهدای محلات

مسابقات فوتبال ۴ جانبه جام شهدای محلات گرامیداشت ایام دهه مبارک فجر از جمعه هفته جاری با انجام ۲ دیدار آغاز می شود.
مسئول برگزاری مسابقات فوتبال محلات همدان در این باره به خبرنگار ما گفت: این رقابت ها با هدف یاد و خاطره شهدای گرانقدر محلات شهر همدان و ارج نهادن به جایگاه پیشکسوتان فوتبال محلات برگزار می شود.
سعید پناه آبادی افزود: در این پیکارها تیم های اکباتان، هدف، منتخب جورقان و خبرنگاران حضور دارند.
وی اضافه کرد: مسابقات ۴ جانبه فوتبال جام شهدای محلات با همکاری هیات فوتبال استان همدان برگزار می شود و به تیم های برتر جوایز ارزنده اعطا خواهد شد.
پناه آبادی خاطرنشان کرد: در روز نخست این مسابقات، جمعه هفته جاری و از ساعت ۹ صبح ابتدا تیم های هدف و اکباتان با یکدیگر رقابت می کنند و سپس تیم های خبرنگاران و منتخب جورقان به مصاف هم می روند.
وی یادآور شد: این مسابقات قرار است در چمن مصنوعی ورزشگاه ملت (سعیدیه) همدان برگزار شود.
پناه آبادی با اشاره به فعالیت چشمگیر کمیته فوتبال محلات همدان گفت: امسال با حضور ۱۰۰ تیم، لیگ فوتبال محلات همدان نیز برگزار شد و قرار است توسط سازمان ورزش شهرداری همدان طی مراسمی از برترین های این مسابقات تجلیل شود. تیم فوتبال خبرنگاران همدان در این رویداد با ترکیب محمد حسامی، سعید صادق زاده، مرتضی بیات، حامد صیفی، مجتبی دی‌آبادی، مجتبی مظاهری، سعید شاهسوند، پوریا پاکیزه، میثم نوروزی، امیرحسین جامه بزرگ، جلال محمد کریمی، میثم ناصرنژاد، امیر غلامی پارسا، حمید غلامی پارسا، محمدرضا بهرامی صفت، کوروش قپانوری، جواد همدانی، محمود نظری و میثم فتاحی حاضر خواهد شد.
این تیم در چند سال اخیر برنامه های متنوعی را برگزار کرده که از جمله آنها می‌توان به برگزاری بازی دوستانه و خیرخواهانه با تیم کوتاه قامتان کشور اشاره کرد.

مه‌لقا الگویی برای دختران ایران و همدان

مه لقا جام‌بزرگ ورزشکار محجبه و با اخلاق استان در کشور برزیل می تواند نماینده خوبی برای کشورمان باشد تا از ایرانیت و اسلامیت ما دفاع کند.
اسدا... ربانی معاون فرهنگی و جوانان اداره کل ورزش و جوانان استان همدان گفت: بازی های المپیک یک رخداد عظیم تاریخی در عرصه ورزش است که بالاتر از این میدان و این عرصه در ورزش نداریم، تنوع بالای رشته ها، استقبال بی نظیر مردم، برنامه های جانبی و تبلیغات زیاد این بازی ها موجب شده است که این بازی ها در سطح ملی و بین المللی از جایگاه بالایی برخوردار بوده و امروز رسیدن به المپیک برای هر ورزشکاری یک آرزو و یک خاطره به یاد ماندنی است .
وی ادامه داد: استان همدان در المپیک گذشته کارنامه خوب و قابل قبولی داشته است و در المپیک آینده ریو نیز کشور ایران و استان همدان به دنبال کسب سهمیه های بیشتر هستند اما در روزهای اخیر موفقیت مه لقا جام‌بزرگ ورزشکار همدانی رشته تیراندازی موجب خوشحالی جامعه ورزشی کشور شده است و علت آن در ابتدا حضور یک خانم است تا به همه بانوان عزیز کشورمان ثابت کند که آنها به جایگاه واقعی خود در ورزش رسیده اند و الگویی برای همه آنها باشد، از طرفی وجود یک ورزشکار محجبه و با اخلاق در کشور برزیل می تواند نماینده خوبی برای کشورمان باشد تا از ایرانیت و اسلامیت ما دفاع کند.
ربانی اظهار کرد: در روزگاری که متاسفانه تکفیری ها و داعشی ها چهره اسلام را جریحه دار کرده اند و متاسفانه رسانه های غربی هم به این سیاهی دامن می زنند، وجود یک ورزشکار محجبه و با اخلاق می تواند به همه آنها ثابت کند که ایران اسلامی کشوری توسعه یافته در همه عرصه ها به‌خصوص ورزش است و از طرفی دین اسلام ، دین رحمانیت و مهربانی است و حجاب و اخلاق اسلامی نیز یکی از اصول اسلام است و اسلام با خشونت و تروریسم در تضاد است. چهره واقعی اسلام همان اخلاق شایسته اسلامی و رفتارهای شایسته انسانی است.
وی تصریح کرد: به هر حال حضور این بانوی محجبه همدانی در مسابقات المپیک را به فال نیک می‌گیریم و مطمئن هستیم حضور وی می تواند تاثیر گذاری زیادی خارج از زمین ورزش داشته باشد و در کمک به معرفی اسلام واقعی به جوانان و ورزشکاران کمک کند.

محمد قدیمی رئیس هیات شهرستان همدان شد

نخستین جلسه هم اندیشی هیات ورزش‌های رزمی استان همدان برگزار شد.
به گزارش خبرنگار ما، به همت هیات ورزشهای رزمی شهرستان همدان نخستین جلسه هم اندیشی هیات های ورزش رزمی استان در محل سالن اجتماعات باشگاه فرهنگی ورزشی شهرداری همدان برگزار شد.
در این جلسه گلی پور رئیس هیات ورزشهای رزمی استان ضمن معرفی قدیمی به‌عنوان رئیس هیات شهرستان اظهار امیدواری کرد با تشکیل هیات رئیسه جدید شاهد تحولی شگرف در ورزش‌های رزمی استان خواهیم بود.
محمد قدیمی نیز با گرامیداشت یاد و خاطره شهید مدافع حرم استاد مجید صانعی گفت: ورزشکاران باید از شهدا درس اخلاق مداری بگیرند و در بازی های خود پهلوانی بودن را ملاک در ورزش قرار بدهند. هر ورزشکار، قهرمان، مربی و مدیر ورزشی باید آگاه باشد که تمام تلاش ها و کوشش ها در ورزش اهداف اجتماعی و فرهنگی را دنبال می کند و دلیل و بهانه تمام این تلاش ها توسعه اخلاق است. قهرمانی، پیروزی و برد تا جایی ارزشمند است که هدف اصلی ورزش یعنی "اغنای فرهنگی جامعه" را دنبال کند.
قدیمی ضمن دعوت از مربیان و نمایندگان برای فعالیت در کمیته های هیات شهرستان از آنان خواست برنامه های پیشنهادی خود را به هیات پیشنهاد دهند.
قدیمی ساماندهی پرونده های مربیان شهرستان، نمایندگان انجمن ها و کمیته ها و صدور احکام انتصاب آنها را از برنامه های هیات شهرستان اعلام کرد.
در ادامه جلسه برخی از مربیان و پیشکسوتان به بیان مشکلات و پیشنهادات پرداختند و در پایان احکام انتصاب قدیمی به‌عنوان رئیس هیات شهرستان علیرضا شریفی به‌عنوان نایب رئیس، حمید رجبی به‌عنوان دبیر هیات و رضا سراجق به‌عنوان روابط عمومی هیات ورزشهای رزمی شهرستان معرفی و احکام مسئولین کمیته های استان به آنان اهدا شد.

خبر

قدردانی سرمربی پاس از شاگردانش

سرمربی پاس همدان با تمجید عملکرد شاگردانش در بازی برابر تیم نفت مسجدسلیمان، تلاش آنها برای کسب پیروزی در این مسابقه را قابل ستایش دانست.
به گزارش ایرنا، اکبر محمدی گفت: بازیکنان پاس برابر نفت برای کسب ۳ امتیاز تمام تلاش خود را بکار بستند که در نهایت با تساوی این دیدار خاتمه یافت.
وی بیان کرد: باوجود اینکه چند بازیکن را به دلیل مصدومیت در این دیدار نداشتیم اما تیم حریف با تمام قوا و امتیاز میزبانی در این بازی حضور یافت که در مجموع با وجود اینکه شایسته پیروزی بودیم، یک امتیاز سهم ۲ تیم شد.
محمدی اضافه کرد: معتقدم که تمام ظرفیت پاس هنوز در زمین بازی به اجرا گذاشته نشده و توان فنی فردی و تیمی ما بسیار بالاتر است و در فرصت باقی مانده از این پتانسیل به نحو بهتری استفاده می کنیم.
وی اظهار کرد: تلاش بازیکنان ما در بازی دوشنبه با توجه به شرایط مسابقه بسیار قابل ستایش بود و حتی بارها تا آستانه به ثمر رساندن گل پیروزی پیش رفتیم که البته تحقق نیافت و سعی داریم در دیدارهای آینده با ارتقا سطح کیفی و فنی نفرات و تاکتیک تیمی به نتیجه دلخواه دست یابیم.
وی درباره مصدومیت ناگهانی احمد جمشیدیان و حضور نیافتنش در این بازی گفت: به هر حال صلاح نبود که این بازیکن ارزشمند با شرایط آسیب دیدگی وارد زمین شود ضمن اینکه در نیمکت ذخیره ها از لحاظ روحی و روانی کمک شایانی به مجموعه تیم داشت.

درخشش پسران ملایر در کسب سهمیه جشنواره مینی والیبال

رئیس اداره ورزش و جوانان ملایر گفت: مینی‌والیبالیست‌های پسر ملایری در بخش کسب سهمیه جشنواره بزرگ فدراسیون خوش درخشیدند.
به گزارش ایسنا، مهدی رضایی افزود: مینی‌والیبالیست‌های پسر ملایری در مسابقه‌ای برای کسب سهمیه جشنواره بزرگ فدراسیون که در شهر همدان و با حضور ۱۶تیم برگزار شد، با تلاش مربیان و ورزشکاران نونهال به مقام دومی رسیدند.
وی اظهار کرد: تیم مینی‌والیبال بانوان هم هفته گذشته در قالب ۲ تیم موفق به درخشش در مقام‌های دوم وسوم شد و سهمیه حضور در جشنواره بزرگ فدراسیون را کسب کرد.
رئیس اداره ورزش و جوانان ملایر در ادامه عنوان کرد: در مسابقات انتخابی ووشو رده سنی جوانان و بزرگسالان در بخش ساندا که به میزبانی شهر همدان برگزار شد، ووشوکاران ملایری با نتایج قابل قبولی موفق به کسب سهمیه استان برای شرکت در مسابقات کشوری شدند.
رضایی افزود: در رده بزرگسالان، فاطمه براتی مقام اول، حدیث قنبری مقام اول، محبوبه قادربیگ مقام اول، در رده جوانان مبینا هاشمی و مینا جعفری مقام اول و در بخش تالو، فائزه نادری‌راد(جوانان) و آیدا بختیاری(نونهالان) به رقابت با حریفان کشوری خواهند پرداخت.
وی در بخش دیگری با بیان اینکه کبدی‌کاران ملایری به اردوی دوم تیم ملی دعوت شدند، گفت: رابعه غفاری و زهرا توفیق برای حضور در اردوی دوم تیم ملی کبدی جوانان برای شرکت در مسابقات آسیایی انتخاب شده‌اند.

دعوت از ۲ بانوی همدانی به اردوی تیم ملی فوتسال

سخنگوی هیات فوتبال استان همدان گفت: ۲ بانوی همدانی به اردوی آماده سازی تیم ملی فوتسال بانوان کشور دعوت شدند.
به گزارش روابط عمومی اداره کل ورزش و جوانان استان همدان، میثم فتاحی اظهار کرد: اردوی آماده سازی تیم ملی فوتسال بانوان همدان از روز شنبه هفدهم ماه جاری در تهران برگزار می شود.
وی اضافه کرد: هانیه طبی‌خرم و مرضیه نیکخواه هر ۲ از همدان در این اردوی آماده سازی شرکت خواهند داشت.
فتاحی یادآور شد: این ۲ بانوی همدانی باید روز جمعه با حضور در مهمانسرای شماره یک آکادمی ملی فوتبال خود را به اعضای کادر فنی معرفی کنند.
سخنگوی هیات فوتبال همدان افزود: این اردوی آماده سازی تا روز دوشنبه نوزدهم بهمن ماه جاری ادامه خواهد داشت.

برگزاری همایش کوهپیمایی شهر گیان

به مناسبت سالگرد پیروزی انقلاب اسلامی شهرداری شهر گیان همایش کوهپیمایی را با حضور اهالی شهر برگزار می‌کند.
شهردار گیان بیان کرد: شهرداری با همکاری شورای شهر برنامه‌های مختلف ورزشی را به مناسبت سالگرد پیروزی انقلاب اسلامی و دهه مبارک فجر در این ایام مبارک برگزار خواهد کرد.
هوشنگ کیانی اضافه کرد: برگزاری مسابقات فوتسال جام فجر والیبال و همایش کوهپیمایی از مهمترین برنامه‌های ورزشی در دهه فجر بوده که با همکاری و حمایت شورای شهر و شهرداری برگزار خواهد شد.

تاکسیرانی قهرمان جام فوتسال فجر برزول شد

مسابقات ۴ جانبه فوتسال فجر برزول با قهرمانی تاکسیرانی نهاوند به پایان رسید.
تیم‌های یاران کورش و منتخب برزول هم دوم و سوم شدند و تیم منتخب فیروزان هم کاپ اخلاق را به دست آورد. این مسابقات در سالن شهر برزول و زیر نظر کمیته ورزش این شهر برگزار شد.

پیشخوان

۱

کشتی‌گیر ایرانی مقابل حریف رژیم صهیونیستی حاضر نشد

خیرا... قهرمانی کشتی گیر آزادکار جوان کشورمان در رقابت های دانکلوف بلغارستان در یک حرکت جوانمردانه مقابل حریف رژیم اشغالگر قدس حاضر نشد. به گزارش ایسنا، خیرالله قهرمانی آزادکار جوان وزن ۵۷ کیلوگرم کشورمان روز شنبه در رقابت های بین المللی کشتی آزاد جام دانکلوف بر اساس قرعه در دور اول با کشتی گیری از رژیم اشغالگر قدس روبرو شده بود که با توجه پاسداشت ارزش های انقلاب اسلامی و دفاع از حق مردم مظلوم و ستم دیده فلسطین از رویارویی با این حریف خودداری کرد.

۲

آلمان خلاف قانون یوفا عمل می‌کند

آلمان با برگزاری ۲ بازی دوستانه، قانون یوفا را برای مسابقات یورو زیر پا خواهد گذاشت.
به گزارش ایرنا، فدراسیون فوتبال آلمان دوشنبه، آماده سازی خود را برای یورو ۲۰۰۶ فرانسه اعلام کرد.
تیم یواخیم لوو هفتم ژوئن به اویان فرانسه سفر خواهد کرد و ۲ بازی دوستانه را انجام خواهد داد.
در ۲۹ می در آگزبورگ برابر اسلواکی و چهارم ژوئن در گلزن کرشن مقابل مجارستان قرار خواهد گرفت.
این برنامه‌ریزی خلاف قانون تعیین شده یوفا برای یورو ۲۰۱۶ است.

۳

تفنگداران مرد ایران به سهمیه المپیک نرسیدند

آخرین روز از مسابقات تیراندازی قهرمانی آسیا در حالی برگزار شد که ۳ نماینده ایران در رشته تفنگ ۳ وضعیت مردان نتوانستند به فینال راه یابند.
به گزارش مهر، در ادامه مسابقات کسب سهمیه المپیک در هند، فینال تفنگ ۳ وضعیت مردان در حالی پیگیری شد که ۳ نماینده ایران نتوانستند امتیاز لازم جهت راهیابی به فینال را کسب کنند.
در مرحله مقدماتی تیراندازان ایران با ۳۵ تیرانداز آسیایی رقابت کردند که حسین باقری با اختلاف کم شانس حضور در بین ۸ نفر نهایی را از دست داد.

۴

مستطیل سبز باز هم قربانی گرفت

یک بازیکن دیگر در زمین فوتبال دچار حمله قلبی شد و درگذشت.
به گزارش فارس، باشگاه پراسیکابا برزیل از مرگ بازیکن خود به خاطر سکته قلبی در تمرین تیم خبر داد و اعلام کرد این بازیکن بعد از چند روز بستری شدن در بیمارستان جان خود را از دست داد.
اکلینکا، ۲۵ ژانویه به هنگام تمرین با تیمش در سائوپائولو، بیهوش به زمین افتاد. مسئولان تیم او را به بیمارستان منتقل کردند. هرچند قلب این بازیکن زیر تیغ جراحان رفت اما در نهایت دوام نیاورد.

۵

مسی غایب بزرگ المپیک ریو

سرمربی تیم ملی فوتبال آرژانتین تاکید کرد که لیونل مسی در المپیک ۲۰۱۶ ریو به میدان نخواهد رفت.
به گزارش تسنیم، هواداران فوتبال آرژانتین دوست داشتند که لیونل مسی تیم ملی فوتبال امید این کشور را در المپیک ۲۰۱۶ ریو همراهی کند، اما خرداد مارتینو، سرمربی آلبی سلسته اعلام کرد ستاره آبی‌اناری‌ها در ریو حضور نخواهد داشت.
او گفت: مسی به رقابت‌های المپیک ۲۰۱۶ برزیل نخواهد رفت چراکه تیم ملی رقابت های حساسی پیش رو دارد و ما به این بازیکن نیاز داریم.

یادداشت

هندبال در برزخ بلاتکلیفی

تیم ملی هندبال ایران عنوان پنجم رقابت‌های قهرمانی آسیا را کسب کرد تا حضورش در جام‌جهانی ۲۰۱۷ فرانسه درهاله‌ای از ابهام باشد.
ایراد زیادی به رسانه‌ها گرفته می‌شود مبنی بر اینکه برای رشته هندبال حاشیه‌سازی می‌کنند و در آخرین گام نصرا... سجادی، معاون وزیر ورزش در مجمع انتخاباتی فدراسیون والیبال به خبرنگاران گفت اگر شما برای هندبال حاشیه درست نکنید، این رشته حاشیه‌ای ندارد. از قدیم می‌گویند "تا نباشد چیزکی، مردم نگویند چیزها" و این یعنی اتفاقات در این رشته در حال رخ دادن است که رسانه‌ها به آن می‌پردازند. نگاهی گذرا به برخی از این اتفاقات می‌اندازیم تا شرایط برای همه روشن شود.
زمان زیادی از شنیدن این جمله نمی‌گذرد که مهدوی گفت: لیگ برتر هندبال در سال‌های گذشته به بدترین شکل و با بی‌قانونی‌های زیاد برگزار شد، اما حالا اگر نگاهی به لیگ هندبال امسال بیاندازیم متوجه می‌شویم که چه شرایطی دارد. ۲ هفته مانده به آغاز لیگ برتر ۲ قدرت هندبال ایران یعنی ثامن الحجج سبزوار و مشهد از لیگ انصراف دادند. ۴ روز مانده به آغاز لیگ تیم گهر زمین که مدیریتش با رضا مهدوی، فرزند ابوالحسن مهدوی رئیس فدراسیون بود با ارسال پیامک به بازیکنانش از آنها خواست به دنبال تیم باشند!
تیم جدیدالتاسیسی از تهران که معلوم نیست در نهایت چه کسی باید پول بازیکنانش را بدهد تشکیل شد و به گفته فدراسیون متولی تیم هیأت هندبال تهران است، اما گفته می‌شود این هیأت هیچ اطلاعی از تشکیل ادامه فعالیت این تیم ندارد. تیم پاس همدان هم بدون بودجه و با حضور بازیکنان بعضاً ۱۶ ساله در لیگ حرفه‌ای برای پر کردن جاهای خالی حاضر شد.
هفته هشتم لیگ برتر تیم هلدینگ خلیج فارس بعد از ۸ هفته تحمل بی‌پولی از ادامه لیگ انصراف داد! قانون جذب ۴ بازیکن برای تیم‌های لیگی موجب شد خیلی از ملی‌پوشان بدون تیم بمانند و قراردادها نسبت به گذشته بعضاً با سقوط ۵۰ درصدی بسته شد.
آقایان زمانی می‌گفتند تیم ملی به هیچ بازیکنی متکی نیست، اما تیم ملی بدون حضور ستاره‌هایش (ا...کرم استکی، سجاد استکی، محمدرضا رجبی، مهدی بیجاری، پویا نوروزی و...) در آسیا حرفی برای گفتن نداشت. روزی فدراسیون‌نشینان در صحبت‌های خود با خوش‌بینی تمام اعلام می‌کردند که از عرفان فقط قهرمانی آسیا را می‌خواهند. هیچ تیمی در آسیا در قد و قواره هندبال ایران نیست و ما فراتر از آسیا هستیم، اما امروز اگر نگاهی به وضعیت تیم‌های ملی بیاندازیم می‌بینیم که تیم ایران بدون ستاره‌هایش حتی از گروه خودش هم نمی‌تواند بالا بیاید!
مهدوی زمانی که در انتخابات پیروز شد و حتی پیش از آن و در دوران تبلیغات بارها به صورت مستقیم و غیر مستقیم در صحبت‌های خود اعلام کرد که اسپانسرهای خوبی دارد و می‌تواند شرایط مالی فدراسیون را بهتر از گذشته کند. وی جشن هندبال را با هزینه‌ای نزدیک به ۱۰۰ میلیون تومان برگزار کرد؛ جشنی که نه تنها هیچ خروجی برای هندبال نداشت و حتی بازتابی در رسانه‌ها هم پیدا نکرد و باید دید هدف از برگزاری آن چه بود.
همچنین مسابقات بین‌المللی نهاد ریاست جمهوری در رده سنی نوجوانان به میزبانی مشهد برگزار شد که برآورد هزینه آن نزدیک به ۳ میلیارد تومان بود. مسابقاتی که در سال‌های گذشته بصورت جشنواره و با میزبانی یکی از استان‌ها و با صرف هزینه‌ای شاید در حد ۵۰ تا ۶۰ میلیون برگزار می‌شد.
رئیس فدراسیون هندبال به راحتی روی نام ملی‌پوشان خط قرمز می‌کشد و به گفته خود آنها را محروم و مانع حضورشان در تیم ملی می‌شود، البته فقط تا زمانی که بداند کارش بدون آنها هم جلو می‌رود. برای مثال برادران استکی از جمله بازیکنانی بودند که به گفته مهدوی جریمه شده بودند و تا زمان ریاست مهدوی حق حضور در تیم ملی را ندارند، اما در جریان رقابت‌های انتخابی المپیک مهدوی نظرش تغییر پیدا می‌کند و گفته می‌شود چون بازیکنان درخواست کرده بودند سجاد استکی را وسط مسابقات به تیم بازگرداندیم.
درست زمانی که ملی‌پوشان در حال مطرح کردن صحبت‌های خود بودند و دل‌شان از سرمربی تیم ملی و رفتارهایی که با آنها می‌شود خون بود، رئیس فدراسیون در دستوری تمام بازیکنان را ممنوع‌المصاحبه کرد، اما آقای رئیس آخرین سنگر سکوت است؟ آیا با اینگونه تصمیم‌ها مشکلات هندبال ایران برطرف می‌شود؟
به هر حال هندبال ایران عنوان پنجم رقابت‌های قهرمانی آسیا و انتخابی جام‌جهانی را کسب کرده است، اما حضورش در رقابت‌های ۲۰۱۷ فرانسه هنوز در هاله‌ای از ابهام قرار دارد و به گونه‌ای می‌توان گفت که هندبال ایران در کماست، اما آقای رئیس همچنان خوش‌بین است و البته باید دعا کند که تک سهمیه باقی مانده از رقابت‌های جام‌جهانی به تیم پنجم آسیا برسد.

در صفحه ۲ بخوانید
بستر ورود سرمایه‌گذاران به تویسرکان مهیا شود
2 NEXT PAGE

روزنامه اجتماعی، سیاسی، فرهنگی، اقتصادی

The Message Of Madestan's History & Civilization & Culture

روزنامه همدان پیام

www.HamedanPayam.com

پیام تاریخ، تمدن و فرهنگ مادستان

روزنامه صبح استان

صاحب امتیاز و مدیر مسئول: نصرت ا... طاقتی احسن
سردبیر: یدا... طاقتی احسن
نشانی: همدان، ابتدای خیابان مهدیه، روبروی دبیرستان شریعتی ساختمان پیام
صندوق پستی: ۶۶۶ - ۶۵۱۵۵
تلفن: ۳۸۲۶۴۴۳۳ (ویژه) نمابر: ۳۸۲۷۹۰۱۳
سردبیر: ۰۹۱۸۳۱۵۱۴۳۷ آگهی: ۳۸۲۶۴۴۳۳
لیتوگرافی و چاپ: پیام رسانه (۳۸۲۷۴۰۸۲ - ۰۸۱)

پایگاه اینترنتی.....www.Hamedanpayam.com
ارتباط با روزنامه.....۱۰۰۰۶۰۶۶
ارتباط با روزنامه.....info@Hamedanpayam.com
Hamedanpeyam@yahoo.com
ارتباط با مدیرمسئول.....modir@Hamedanpayam.com
ارتباط با سردبیر.....sardabir@Hamedanpayam.com
سرویس آگهی.....agahi@hamedanpayam.com
سرویس اشتراک.....eshterak@hamedanpayam.com
چاپخانه پیام رسانه.....litohoma@yahoo.com

چهارشنبه ● ۱۴ بهمن ماه ۱۳۹۴ ● ۲۳ ربیع‌الثانی ۱۴۳۷ ● ۳ فوریه ۲۰۱۶ ● ۲۵۶۳

اوقات شرعی

اذان ظهر	۱۲:۳۰
غروب خورشید	۱۷:۴۵
اذان مغرب	۱۸:۰۴
نیمه شب شرعی	۲۳:۴۷
اذان صبح فردا	۰۵:۴۹
طلوع خورشید فردا	۰۷:۱۴

« منبع: موسسه ژئوفیزیک تهران

آب و هوا

پیش‌بینی وضع هوا:

صاف تا کمی ابری

شهرستان	همدان	ملایر	تویسرکان	نهاوند	کبودراهنگ	رزن	فامنین	قهاوند	اسدآباد	بهار
▲	۱۰	۹	۸	۱۰	۸	۹	۸	۹	۸	۹
▼	-۲	-۱	-۲	-۱	-۳	-۲	-۳	-۳	-۴	-۳
☁	۶۰	۶۰	۶۵	۶۵	۶۵	۶۵	۶۰	۶۵	۷۰	۶۵

حدیث:

پیامبر اکرم (ص):

تنها آن کس می تواند برای [یاری] دین خداوند عز و جل قیام کند که از همه سو به آن، احاطه داشته باشد.

شرح الاخبار: ج ۲ ص ۳۸۹؛ حکمت نامه بسیج، ص ۵۶

دوبیتی باباطاهر

خور از خورشید روبت شرم دارد — مه نو زابرویت آزرم دارد
بشهر و کوه و صحرا هر که بینی — زبان دل بذکرت گرم دارد

تـــازه‌ها

مصرف پوست لیمو در کنترل دیابت

به گفته محققان پوست لیمو حاوی مقادیر زیادی فلاونوئید و پلی فنول است که به کنترل سطح گلوکز خون کمک می‌کند.
به گزارش خبرآنلاین، پوست لیمو حاوی پلی‌فنول‌هایی است که باعث بهبود مقاومت به انسولین می‌شوند که در این شرایط، مانع از تجمع چربی در منطقه دور شکمی می‌شود. همچنین وجود ترکیباتی نظیر نارینگین و هسپریدین به کنترل دیابت کمک می‌کند و موجب کاهش تجزیه گلوکز در کبد شده و متابولیسم گلوکز (تولید مولکول‌های گلوکز جدید در کبد) را متوقف می‌کند.

روشی موثرتر از کرم ضد آفتاب

محققان با استفاده از یک افزودنی طبیعی غذا که سلول‌های سرطانی را مسدود می‌کند، روشی مؤثرتر از کرم ضد آفتاب در جلوگیری از سرطان پوست کشف کردند.
به گزارش ایرنا، این افزودنی طبیعی خمیری قرمز است که از عصاره یک میوه گرمسیری تولید می‌شود و "آناتو" نام دارد. آزمایش‌ها نشان می‌دهد که آناتو قادر به مسدود کردن سلول‌های سرطان پوست در موش‌های آزمایشگاهی است.
آناتو، حاوی ترکیباتی است که مانع از شکل‌گیری سلول‌های سرطانی ناشی از اشعه ماورای بنفش می‌شود.

قفل ژن برای نخسین بار در ایران

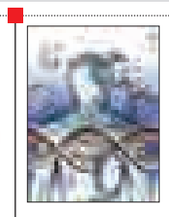

محققان برای نخستین‌بار در کشور موفق به اجرای پروژه قفل ژن شدند که با استفاده از نتایج آن می‌توان نواحی ژن آسیب‌رسان در بیماری‌ها را مشخص کرد.
به گزارش ایسنا، هدف این پروژه معرفی نواحی از ژن آسیب‌رسان به عنوان کدها (همان دندانه‌های موثره قفل) است که می‌تواند در حضور دارو به فرم ساختار چهاررشته‌ای پایدار در بخش راه‌انداز ژن در آید.
برای این منظور دارو هدفمند می‌شود و مستقیماً DNA ژن دخیل در ایجاد بی‌نظمی در تکثیر سلول سرطانی را هدف قرار می‌دهد.

کشف تأثیر جاذبه ماه بر کاهش بارندگی زمین

تازه‌ترین تحقیقات دانشمندان در حوزه علوم فضایی نشان می‌دهد ماه نقش قابل توجهی در میزان بارش‌ها در زمین دارد.
به گزارش مهر، نکته جالب توجه درخصوص این کشف جدید، اتفاقی بودن آن است. دانشمندان در حال بررسی امواج اتمسفری بودند که ناگهان متوجه نوسان جزئی در فشار هوای منطقه مورد نظر شدند.
بر این اساس مشخص شده که همزمان با قرار گرفتن ماه بر فراز نقطه‌ای خاص از زمین (اوج‌ارتفاع)، بارش‌ها در آن منطقه کاهش محسوسی پیدا می‌کند.

عوارض خطرناک تشخیص ندادن کورتیزول خون

افزایش و کاهش کورتیزول خون چنانچه به موقع تشخیص و درمان نشود عوارض جدی و حتی مرگ در پی دارد. به گزارش بیتوته، افزایش و کاهش کورتیزول خون به طور اولیه یا ثانویه بیماری‌های مهمی را باعث می‌شود که چنانچه به موقع مشخص و درمان نشوند عوارض جدی و حتی مرگ بیمار را در پی دارد.
امروزه اندازه‌گیری هورمون کورتیزول با روش‌ها و دستگاه‌های پیشرفته در نمونه خون و بزاق برای تشخیص صحیح و دقیق حالات بیماری از اهمیت ویژه‌ای برخوردار است.

خواندنی‌ها

محققان در نظر دارند تا ایده جابه‌جایی اطلاعات آن هم با سرعت بالا در فضا را در قالب یک شبکه جهانی و با بهره‌گیری از فناوری لیزری به مرحله اجرایی درآورند تا بدین ترتیب انتقال و توزیع تصاویر و داده‌ها از ماهواره‌ها و حتی پهپادها فراهم شود.
در همین راستا یک فروند راکت پروتون درحالی از پایگاه فضایی بایکونور قزاقستان به فضا پرتاب شد که یک ماهواره ارتباطاتی – اطلاعاتی را نیز به همراه خود به مدار زمین برد.
این ماهواره در اروپا مستقر می‌شود تا به انتشار ویدئوها و سیگنال‌ها بپردازد. اما این ماهواره سیستم ارتباطات لیزری ۵۰ کیلوگرمی را نیز همراه خود دارد.
شرکت ایرباس که سرمایه‌گذار و اجراکننده این پروژه بوده امیدوار است با بهره‌گیری از این سیستم لیزری جدید به چشم‌انداز تعریف شده‌اش یعنی انتقال بسیار سریع اطلاعات در فضا دست یابد.
این گام جدید بخش کلیدی سیستم تقویت داده‌های اروپا موسوم به EDRS محسوب می‌شود که در آن ایرباس تلاش می‌کند تا بزرگراه فضایی اطلاعات را در سراسر جهان توسعه دهد.
به طور کلی ماهواره‌هایی که در مدار پایین زمین مستقر هستند هر ۹۰ دقیقه یک بار به دور زمین می‌چرخند و تنها زمانی می‌توانند اطلاعاتشان را به ایستگاه زمینی از پیش تعیین شده مخابره کنند که بر فراز آن قرار داشته باشند که معمولاً این کار در یک بازه زمانی محدود ۱۰ دقیقه‌ای انجام می‌شود. اما اکنون می‌توان از فناوری انتقال داده لیزری با این محدودیت‌ها خداحافظی کرد.

کیوسک

طلیعه امید: ملایر ۱۰ روز زودتر به پیشواز جشن‌های دهه فجر امسال رفته است به نقل از طلیعه امید امسال برای نخستین بار ملایر ۲ جنگ شادی پربار و فاخر به مناسبت دهه مبارک فجر و ۱۰ روز پیش از آغاز این ایام به طور همزمان در ملایر اجرا و با استقبال گسترده مردم مواجه شده‌اند. رئیس اداره ارشاد اسلامی ملایر با اعلام این خبر افزود: با وجود تنگناهای شدید مالی موجود در اداره ارشاد تمام تلاش و کوشش خود را برای جشن‌های دهه فجر به کار بسته‌ایم.

با مردم همدان: این نشریه گزارشی از روند رسیدگی به صلاحیت داوطلبان انتخابات پنجمین دوره خبرگان رهبری و وضعیت کاندیداها در همدان را با عنوان «صلاحیت سید موسوی» به چاپ رسانده است. همچنین با عکس یک کردن عکسی از دوران انقلاب همدان، شرایط این استان را در گذر انقلاب بررسی کرده است.

کدبانو

مرغ خامه‌ای ایتالیایی

مواد لازم:

سینه مرغ بدون پوست و استخوان ..... ۴ عدد
روغن ..... یک قاشق غذاخوری
نمک ..... نصف قاشق چایخوری
فلفل ..... یک چهارم قاشق چایخوری
سس ایتالیایی ..... ۲ قاشق غذاخوری
سس پاستای آلفردو ..... یک فنجان

طرز تهیه:

مرغ‌ها را روی یک تخته قرار داده و به آرامی آنها را با یک گوشتکوب یا وردنه بکوبید تا به ضخامت یک ونیم سانتیمتری برسد.
یک ماهیتابه گود برداشته و روغن را روی حرارت متوسط گرم کنید.
مرغ را داخل قابلمه ریخته و نمک و فلفل را روی آنها بپاشید. مرغ را برای دو دقیقه (برای هر طرف آن) سرخ کنید تا طلایی رنگ شود.
حالا در یک کاسه کوچک سس ایتالیایی و سس آلفردو را مخلوط کرده تا زمانی که یکدست شود.
سس را روی مرغ در ماهیتابه ریخته و اجازه دهید جوش بیاید. حرارت را کاهش داده و درب ظرف را بگذارید. ۸ تا ۱۰ دقیقه صبر کنید تا به آرامی بجوشد تا زمانی که مرغ به خوبی بپزد.

گزارش

جوانانی که عکس کارت ملی خود را قبول ندارند

چند وقتی است که چالشی جدید جای خود را در میان برخی جوانان باز کرده است.
به گزارش باشگاه خبرنگاران؛ امروزه تغییرات چهره برخی جوانان به حدی چشمگیر است که بسیاری را درگیر عکس‌های قدیمیشان کرده آن چنانکه که از عکس کارت ملیشان ناراضیند و حتی در مواردی آن را پنهان می‌کنند و درصدند تا در صف نخست دفاتر پیشخوان قرار بگیرند و هر چه زودتر از دست عکس‌هایی که اصلاً شبیه چهره کنونیشان نیست، خلاص شوند.

تغییر تا کجا؟

ایران رتبه نخست را در عمل جراحی بینی دارد و گاهی انواع این عمل‌های زیبایی تا جایی پیش می‌رود که برخی جوانان برای خودنمایی و بیشتر دیده شدن بارها جان خود را به دست تیغ می‌دهند و این تغییرات عجیب و غریب سبب شده تا آنان اعتماد به نفس خود را برای نشان دادن چهره‌شان در گذشته از دست بدهند و اینجاست که بیشتر از پیش نقش خانواده، دانشگاه، محیط زندگی و ... در ایجاد شخصیت متعادل یک جوان پر رنگ‌تر می‌شود.
نازنین ۲۵ ساله با عمل جراحی بینی و پروتز گونه و لب می‌گوید: روزی دوستم مریم بر حسب تصادف عکس کارت ملی‌ام را دید، آنقدر عکسم زشت است که به شوخی گفت اگر در آن سن می‌دیدمت، اصلاً با تو دوست نمی‌شدم من اعتراف می‌کنم که از نشان دادن کارت ملی‌ام خجالت می‌کشم.
ناصر قاسم‌زاده، روان‌شناس، در این باره می‌گوید: خودنمایی در پسران و دختران اقتضای سن‌شان بوده و طبیعی است. برای مثال اگر دختری خود را آراسته نکند و زیبا نگه ندارد باید تعجب کرد

اما بخشی از این خودنمایی، رسیدگی به چهره و از بین بردن عیوب سلامت فرد را نشان می‌دهد و بخشی دیگر اگر با انجام عمل‌های زیبایی متعدد از حالت تعادل خارج شود بیماری محسوب می‌شود که فرد باید مشکلات درونی خود را حل کند.
این روزها موجی جدید، در شبکه‌های اجتماعی به راه افتاده و عکس‌های قدیمی کارت ملی افراد در کنار ظاهر کنونی‌شان دست به دست می‌چرخد اما با کمی دقت می‌توان فهمید که هیچ شخصی حاضر نیست ظاهر ایده‌آلی که اکنون از نظر خود دارد را در کنار چهره سابقش نشر دهد تا تفاوت‌هایش اسباب خنده و تمسخر را به پا کند و حال سوالی که پیش می‌آید این است که دستان پشت پرده فضای مجازی کیستند که این گونه هویت افراد را نشانه گرفته و آنان را به چالش کشانده است و دغدغه خاطر امروزی جوانانی شده که با دلایل خود درصدد تعویض عکس کارت ملی خود هستند.

تعویض عکس با گذر زمان یا عمل زیبایی نامعمول !؟

نباید منکر تفاوت‌هایی که چهره را بر اثر مرور زمان پخته‌تر می‌کند، شد چراکه عکس‌دار کردن کارت ملی در سن بالای ۱۵ سالگی تا حدودی فاصله با چهره کنونی هر شخص دارد و از طرف دیگر نیز نمی‌توان انجام همه عمل‌های زیبایی و علاقه فطری انسان‌ها به زیبایی را زیر سوال برد چرا که برخی از این عمل‌ها، لازم و ضروری است و نباید همه را به چشم تغییرات غیرمنطقی دید اما هستند برخی افراد که با انجام عمل‌های نامتعارف زیبایی آنچنان چهره‌شان مصنوعی می‌شود که حتی برای خودشان هم غریبه هستند چه برسد برای کسانی که قرار است آنها را با عکسشان تطبیق دهند. باکانی، مسئول یک دفتر پیشخوان، با اشاره به اینکه پسران هم پای دختران اقدام به تعویض عکس می‌کنند، می‌گوید: اکثراً افرادی که عمل‌های زیبایی متعددی انجام داده‌اند، برای تغییر عکس کارت ملی و شناسنامه به ما مراجعه می‌کنند که روزانه تعدادشان به حدود ۱۵ مورد می‌رسد.
نمی‌توان تنها کم سنی در عکس را ملاک گرایش جوانان به تغییر عکس کارت ملی دانست چرا که با این وجود تا آستانه ۵۰ سالگی حداقل هر ۵ سال یکبار باید این کار را انجام بدهند و دایماً در حال تعویض بودند.
معمولاً جوانانی که تغییرات فاحشی نداشته‌اند اگرچه دوست دارند عکس جدیدی از زمان حال خود بگذارند اما دغدغه خاطر آنچنانی برای تعویض عکس ندارند اما بالعکس آنچه بیشتر برخی از آنان را به چالش تعویض عکس کارت ملی کشانده است، انجام عمل‌های متعدد زیبایی است که وضوح آن در جامعه و در شبکه‌های مجازی به چشم می‌خورد.
دختران و پسران رنگارنگ با چهره‌های مصنوعی که وسواس فکری در زمینه تغییر چهره و خودنمایی رهایشان نمی‌کند و هر کدامشان تفاوت عمده‌ای دارند چرا که تنها و تنها خاص بودن چهره را ملاک برتری خود دانسته و از این رو پیشی می‌گیرند تا هر چه زودتر عکسشان را به خود فعلی‌شان نزدیکتر کنند و اعتماد به نفس از دست رفته نشان دادن عکس کارت ملی را دوباره به خود بازگردانند.

آتش‌نشان ایستگاه فضایی به ایران می‌آید

لازوتکین، فضانورد و مهندس فضایی روسیه در سفر به ایران در بازدید از تپه‌های مریخی دامغان، زمینه‌های همکاری در طرح راه‌اندازی کمپ تحقیقاتی – توریستی این منطقه را بررسی می‌کند.
سیروس برزو، روزنامه‌نگار علمی حوزه کیهان‌نوردی و پیشگام ترویج دانش فضایی در کشور که زمینه این سفر را فراهم کرده است در گفت‌وگو با ایسنا، بازدید از تپه‌های مریخی دامغان را از اهداف اصلی سفر این فضانورد سابق روسیه به ایران عنوان کرد و گفت: تپه‌های مریخی دامغان که شباهت زیادی به سیاره سرخ دارند، ارزش توریستی و تبلیغاتی بسیار بالایی داشته و نه فقط محل مناسبی جهت راه‌اندازی کمپ تحقیقاتی برای شبیه‌سازی و تمرین کاوش‌های آینده انسان در مریخ بلکه فرصتی طلایی و استثنایی در زمینه توریسم هم هستند. البته هوشیاری و عکس‌العمل مناسب مسئولان دامغان شرط است و جدیت و علاقمندی آنها می‌تواند به انجام برنامه‌هایی علمی در سطح بین‌المللی مثل راه‌اندازی کمپ تحقیقاتی کاوش‌های مریخی منجر شود. وی درباره علت انتخاب لازوتکین برای این سفر گفت: لازوتکین از مهندسان برجسته شرکت انرگیا – سازنده سفینه‌های مختلف فضایی از جمله ناو کیهانی سایوز – است که مدت‌ها به عنوان مربی با فضانوردان کار می‌کرده و از سال ۱۹۹۲ در مرکز آموزش فضانوردان آموزش دیده است.
سفر فضایی وی در سال ۱۹۹۷ به عنوان مهندس پرواز "سایوز ۲۵" اهمیت زیادی برای او به وجود آورد، زیرا در جریان این ماموریت دو حادثه مهم رخ داد که می‌توانست منجر به بر هم خوردن برنامه‌ها و صدمه اساسی به مجتمع‌مداری میر شود.
یک آتش‌سوزی که با سرعت عمل، شجاعت و تیزهوشی او و همکارانش به سرعت مهار شد و حادثه وحشتناک دیگر، تصادف ناو باربری پروگرس بود که این حادثه نیز با شجاعت و درایت وی و همکارانش کنترل شد. برزو خاطرنشان کرد: لازوتکین پس از خروج از گروه فضانوردان به عنوان یکی از بنیانگذاران مرکز همکاری‌های فضایی "سیاره زمین" به ترویج فضانوردی پرداخت و مدیریت مرکز ترویج و آموزش فضا کودکان و جوانان روسیه را بر عهده گرفت. او بعدها به عنوان معاون مدیر امور علمی و آموزشی و روابط عمومی موزه یادمان فضایی انتخاب شد و بالاخره به مدت سه سال مدیریت این موزه یادمان فضایی را بر عهده داشت. امروز هم به عنوان یکی از مدیران کلیدی موسسه زوزدا فعالیت دارد.

خبـر

رئیس سازمان محیط زیست:

به مجلسی محیط زیستی نیاز داریم

رئیس سازمان حفاظت محیط زیست گفت: برای مقابله با تغییرات اقلیمی هیچ چاره‌ای بجز اصلاح فرایند کشاورزی و تغییرات بنیادین الگوی آبیاری و همچنین به‌روزرسانی فنی و علمی، صنعت، دامداری، مصارف شهری و تغییرات فرهنگی نداریم.
به گزارش ایسنا، معصومه ابتکار در همایش روز جهانی تالاب‌ها به مناسبت چهل‌وپنجمین سال تأسیس کنوانسیون رامسر با اشاره به تغییرات اقلیمی و زیست بوم زمین، اظهار کرد: رویه‌های گذشته باید با همکاری همه سازمان‌ها، ارگان‌ها، نهادها و عوامل مرتبط تغییر کند.
وی افزود: کشاورزان باید الگوهای برداشت از آب‌های طبیعی را به کمک تسهیلات و امکانات خوبی که توسط دولت یازدهم پیش‌بینی شده تغییر دهند.
رئیس سازمان حفاظت محیط زیست گفت: برداشت‌های آب باید منطقی و منطبق بر شرایط آبی و اقلیمی کشور تغییر کند و تلاش داریم همگام با رویکردی جهانی گام‌های مؤثری برداریم. به همین علت در ۲۷ ماه گذشته اقدامات بسیاری برای حفظ محیط زیست و تالاب‌ها انجام شده است.
ابتکار اضافه کرد: به عنوان مثال در اصفهان کاهش چشمگیر تعداد روزهای هوای ناسالم را شاهد بودیم و روزهای سالم از سال ۹۲ تا امروز ۳ برابر شده است.
وی ادامه داد: اینگونه تلاش‌ها را تا احیای کامل تالاب گاوخونی، رودخانه زاینده رود و همه محیط زیست کشور ادامه خواهیم داد.
رئیس سازمان حفاظت محیط زیست گفت: توسعه پایدار و حفظ زیست کره زمین از مسائل کلیدی دولت یازدهم قلمداد می‌شود که با اهداف توسعه پایدار و سیاستگذاری‌های محلی، منطقه‌ای، ملی و فراملی تلاش در حفظ محیط زیست در دستور کار است.
ابتکار با اشاره به بیانات رهبر معظم انقلاب درباره حفظ محیط زیست، تصریح کرد: پس از ابلاغات مقام معظم رهبری پشتوانه محکمی برای فعالان این عرصه به وجود آمد و اکنون در برنامه ششم توسعه که به تصویب دولت رسیده و به مجلس شورای اسلامی پیشنهاد شده است، اقدامات روشن، دقیق و کارشناسانه‌ای برای این مهم در نظر گرفته شده و در بسیاری از استان‌های کشور در شورای برنامه‌ریزی آن استان توجهات جدیدی مبذول می‌شود.

گل وگیاه

نارانجیلا

نارانجیلا، گیاهی علفی یا درختچه‌ای به ارتفاع حدود ۲/۵متر با ساقه‌های ضخیم که با افزایش سن گیاه چوبی می‌شود، است.
گونه‌های خودرو و وحشی این گیاهان دارای خار و گونه‌های اهلی شده بدون خار هستند.
برگ‌ها دارای آرایش متناوب، کشیده – تخم مرغی شکل، به طول ۶۰ سانتیمتر و پهنای ۴۵ سانتیمتر، نرم و کرکدار هستند.
ممکن است روی دمبرگ‌ها و روی رگبرگ اصلی و رگبرگ‌های فرعی در قسمت رویی و زیرین برگ دارای تعداد کم یا تعداد زیادی خار و یا اینکه برگ‌ها به طور کامل بدون خار باشند هستند.

عکس روز

نخستین روز از سی و چهارمین جشنواره فیلم فجر

عکس: باشگاه خبرنگاران جوان

دانستنی ها

آیا می‌دانید

پروتئین تخم مرغ بیشتر از شیر و گوشت است.
- سرکه قدیمی‌ترین تیزابی است که توسط مصریان در حدود ۳ هزار سال پیش کشف شد.
- در دنیا از هر ۵ نفر ۴ نفر موهایش تیره است.
- خرس کوالا هرگز آب نمی‌نوشد و آب مورد نیاز خود را با خوردن برگ گیاهان تامین می‌کند.
- دریاچه بایکال کهنسال‌ترین دریاچه دنیاست، قدمت آن به ۷۰ میلیون سال می‌رسد.
- مساحت خلیج فارس ۲۴۰ هزار کیلومتر مربع است.
- نخستین تماس تلفنی ایران سال ۱۲۸۵ خورشیدی در تهران برقرار شد.
- نوعی کوسه دارای ۳هزار و۵۰۰ دندان است که از هیچ یک از آنها استفاده نمی‌کند.
- بدن انسان برای حفظ تعادل خود در حال ایستادن از ۳۰۰ عضله استفاده می‌کند.