پیام تاریخ، تمدن و فرهنگ مادستان
|ISNN: 2322-4665|

روزنامه همدان پیام

www.HamedanPayam.com

دوشنبه ● ۱۸ خردادماه ۱۳۹۴ ● ۲۰ شعبان ۱۴۳۶ ● ۸ ژوئن ۲۰۱۵
سال یازدهم ● شماره ۲۳۶۹ ● ۱۲ صفحه روزنامه + نیازمندی‌ها ● ۵۰۰ تومان

گوناگون
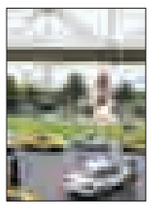
مردم از پل‌های هوایی استفاده نمی‌کنند ۱۲

خبر

حفظ محیط زیست مطالبه عمومی باشد ۲

خبر
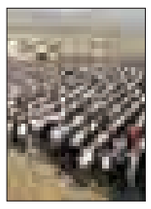
مصلای همدان کمبود اعتبار دارد ۲

مادستان
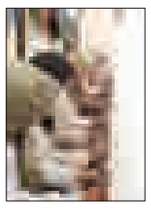
تدوین طرح مشارکت تولیدی صنعتی روستاییان ۱۰

همدان خنک می‌شود ۲

بهره‌برداری از بزرگترین مسجد غرب کشور در نهاوند ۱۰

تشییع باشکوه عضو هیأت مؤسس سپاه همدان ۲

رئیس شورا: شهرداری نیروی زیادی دارد

جدال در شورا بر سر استخدام مشاور

اختلاف بر سر تصویب یک مصوبه در شورای شهر همدان بحث برانگیز شد. در صحن علنی روز گذشته شورای شهر محل بحث جدال گونه‌ای بر سر تصمیمی بوده که طی آن قرار است دو مشاور در حوزه فرهنگی و اجتماعی برای شهردار همدان به کار گرفته شود. این تصمیم بنا بر تشخیص کمیسیون فرهنگی شورا اتخاذ شده است که به دلایلی با اعتراض و انتقاد رئیس و برخی از اعضا روبه‌رو شد. اصلی‌ترین دلیل مخالفان این مصوبه بارمالی به کارگیری مشاور با وجود موضوع مازاد نیرو در شهرداری همدان است. مخالفان معتقدند با وجود روحانیان متعدد در سازمان‌های مربوط به شهرداری نیازی به آوردن مشاور نیست. مشخصاً علی‌اکبر نظری، رئیس شورا ضمن مخالفت با به کارگیری نیرویی تحت عنوان مشاور روحانی برای شهرداری همدان گفت: شهرداری همدان با مازاد نیرو مواجه بوده و درست نیست نیروی جدیدی برای آن تعریف کرد...

۳

اندر احوالات قطع درختان شهر

اعتراض دایه‌ها به مادر نامهربان!

۹

خبرهای مدیرعامل خانه مطبوعات از وزارت ارشاد

حل مشکل بیمه خبرنگاران با ٤ راهکار

۲

با جزئیات تازه از توافق نفتی تهران- مسکو

موفقیت سنایی در مهمترین مأموریت

۴

یادداشت روز

استعفاهای انتخاباتی برای مجلس دهم

با نزدیک شدن به موعد پایانی استعفای مدیران اجرایی که قصد کاندیداتوری در انتخابات مجلس شورای اسلامی را دارند، گمانه‌زنی‌ها برای استعفای تعدادی از مدیران استانی نیز در محافل سیاسی و رسانه‌ای افزایش یافته است. براساس اطلاعیه شماره ۲ وزارت کشور و طبق ماده ۲۹ قانون انتخابات مجلس شورای اسلامی مدیران دستگاه‌های اجرایی که داوطلب نمایندگی مجلس شورای اسلامی هستند، باید حداقل ٦ ماه قبل از ثبت‌نام از سمت خود استعفا دهند...

۲

یادداشت

هزینه‌سازی برای مردم با پست‌تراشی

۱- یکی از دلایل تشکیل شوراها از دید قانونگذار و طرفداران سیستم شورایی، موضوع نظارت و همچنین مشارکت مردم در امور و کاهش هزینه‌هاست.
اما آنچه در عمل اتفاق افتاده است افزایش هزینه‌های مردم با اجرای ناقص این سیستم و استفاده از توان نظارتی به جای جلوگیری از هزینه‌های زائد به منظور افزایش هزینه‌ها بوده است. به بیان یکی از مسئولان شهرداری‌ها، اکنون با انباشت نیرو مواجه هستند و...

۳

هوالرحمان
جناب آقای
محمدابراهیم الهی‌تبار
معاون محترم سیاسی امنیتی استانداری همدان
با نهایت تاسف و تاثر درگذشت
خواهر گرامیتان (ام‌الشهداء) را خدمت حضرتعالی و خانواده محترم تسلیت عرض نموده و از خداوند رحمان برای آن مرحومه غفران الهی و برای بازماندگان صبر جزیل مسئلت داریم.
معدن آهنگران شرکت سرمک

بازگشت همه به سوی اوست
جناب آقای
محمدابراهیم الهی‌تبار
معاون محترم سیاسی امنیتی استانداری همدان
با نهایت تاسف در گذشت
خواهر گرامیتان (ام‌الشهداء) را تسلیت عرض نموده و از خداوند متعال برای آن مرحومه رحمت و غفران و برای جنابعالی و خانواده محترمتان طول عمر مسئلت داریم.
یحیی رضایی- بخشدار گیان

بازگشت همه به سوی اوست
جناب آقای
محمدابراهیم الهی‌تبار
معاون محترم سیاسی امنیتی استانداری همدان
با نهایت تأسف و تأثر درگذشت
خواهر بزرگوارتان (ام‌الشهداء) را تسلیت عرض نموده از درگاه خداوند متعال برای آن مرحومه رحمت و غفران واسعه الهی و برای بازماندگان صبر و شکیبایی مسألت داریم.
شرکت ایران یول‌لر
اکباتان سازه توان باختر
حاج گلشنعلی حجتی

هوالباقی
جناب آقای
محمدابراهیم الهی‌تبار
معاون محترم سیاسی امنیتی استانداری همدان
با نهایت تاسف و تاثر درگذشت خواهر گرامیتان حاجیه خانم فاطمه چرچی، بانوی ایثار و شهادت
را خدمت جنابعالی و سایر بستگان تسلیت و تعزیت عرض نموده از خداوند متعال برای آن مرحومه رحمت واسعه‌ی الهی و برای بازماندگان صبر جمیل و اجر جزیل مسالت داریم
شورای اسلامی شهر و شهرداری دمق

هوالباقی
جناب آقای
محمدابراهیم الهی‌تبار
معاون محترم سیاسی امنیتی استانداری همدان
ضایعه درگذشت خواهر بزرگوارتان
(همسر شهید، ام‌الشهداء و خواهر شهید)
را تسلیت عرض می‌نمائیم. خداوند متعال روح پاکش را با بانو فاطمه زهرا(س) محشور نماید، و به بازماندگان صبر و شکیبایی عنایت فرماید.
رئیس و هیئت رئیسه اتاق بازرگانی، صنایع معادن و کشاورزی استان همدان

بازگشت همه به سوی اوست
جناب آقای
محمدابراهیم الهی‌تبار
معاون محترم سیاسی امنیتی استانداری همدان
فقدان خواهر بزرگوارتان (ام‌الشهداء)
ما را نیز اندوهگین ساخت. غفران و رحمت الهی برای آن مرحومه و سلامتی و طول عمر با عزت برای جنابعالی و خانواده محترمتان از پروردگار متعال خواهانیم.
شهرداری و شورای اسلامی شهر مهاجران

هوالباقی
جناب آقای
محمدابراهیم الهی‌تبار
معاون محترم سیاسی امنیتی استانداری همدان
ضایعه درگذشت همسر شهید محمدحسین عربزاده، مادر شهیدان سعید و حمید دوروزی و خواهر شهید جعفر چرچی، خواهر بزرگوارتان را از صمیم قلب تسلیت عرض می‌نماییم. خداوند متعال روح پاکش را با بانو فاطمه زهرا(س) محشور نماید و به بازماندگان صبر جزیل عنایت فرماید.
روابط عمومی شرکت سیمان هگمتان

هوالباقی
جناب آقای
محمدابراهیم الهی‌تبار
معاون محترم سیاسی امنیتی استانداری همدان
ضایعه درگذشت خواهر بزرگوارتان
(همسر شهید، ام‌الشهداء و خواهر شهید)
را تسلیت عرض نموده خداوند متعال روح پاکش را با بانو فاطمه زهرا(س) محشور نماید صبر بازماندگان را از درگاه ایزد منان خواستاریم.
شهرداری و شورای شهر کبودراهنگ

هوالباقی
جناب آقای محمدابراهیم الهی تبار
معاون محترم سیاسی امنیتی استانداری همدان
بانهایت تاسف درگذشت **خواهر گرامیتان (مادر شهیدان دوروزی)** را تسلیت عرض نموده و از خداوند متعال برای آن مرحومه رحمت و غفران و برای جنابعالی و خانواده محترمتان صبر جزیل مسئلت داریم.
مدیریت هتل پارسیان همدان

ضمیمه رایگان هر روز روزنامه همدان‌پیام
نیازمندیهای صبح استان همدان
۱۰۰۰۶۰۶۶ ۳۸۲۶۴۴۳۳

هوالباقی
جناب آقای
محمدابراهیم الهی تبار
معاون محترم سیاسی امنیتی استانداری همدان
با نهایت تاسف در گذشت خواهر گرامیتان (مادر شهیدان دوروزی) را تسلیت عرض نموده و از خداوند متعال برای آن مرحومه رحمت و غفران و برای جنابعالی و خانواده محترمتان طول عمر مسئلت داریم.
تعاونی مسکن کوثر همدان (نیروی انتظامی)

بازگشت همه به سوی اوست
سرکار خانم دکتر دوروزی
با تاسف فراوان، درگذشت مادر گرامیتان، حاجیه خانم فاطمه چرچی
را به شما همکار گرامی و خاندان معزز و محترم، تسلیت عرض نموده ، از خداوند متعال برای آن مرحومه رحمت و علو درجات و برای بازماندگان صبر، سلامتی و تداوم عزت مسئلت می نمائیم.
انجمن اسلامی جامعه پزشکی ایران شعبه استان همدان

هوالباقی
جناب آقای
محمدابراهیم الهی تبار
معاون محترم سیاسی امنیتی استانداری همدان
با تاسف فراوان، درگذشت خواهر گرامیتان حاجیه خانم فاطمه چرچی
را به جنابعالی و خاندان معزز و محترم، تسلیت عرض نموده، از خداوند متعال برای آن مرحومه رحمت و علودرجات، و برای بازماندگان صبر، سلامتی و تداوم عزت مسئلت می نمائیم.
سید حمید هاشمی، محمد رضا افخمی، جلال الدین امیری، کیوان اشرفی، مجتبی ادیب نژاد محمود بازدار، محمدرضا عبادیان، جعفر کیهانشکوه، عفت السادات میرمعینی ، محمد زارعی غلامحسین مجذوبی ، مسعود شوشتری، فخرالدین حیدریان، مهدی دیناری، پژمان محبی جواد گیاهشناس، علی مهر آبادی، علی مالمیر، نقی کریمی، محمد امین فریدیان فریدون عربی، نوید لطیفی، ابوالفضل محمد طاهری، علی اصغر علیقارداشی، حمیدرضا عباسی علیرضا رضایی ، حسین لقمانیان، مجتبی رحیم بخش، محمدرضا پورجهان، یوسف اصغری کیومرث جعفرمنش، روح ا... سوری، محمد رضا زارع، مسعود حسامی، حسین صباغیان محمد صباغیان، خجسته جعفری، صدیقه سحرخیز، هانیه نورمحمدی شایسته معصومه عباسی ، زهرا امانی ، غلامرضا مختاری، مجید مروتی، عادل مظاهری.

پیام تاریخ، تمدن و فرهنگ مادستان
The Message Of Madestan's History & Civilization & Culture
روزنامه همدان پیام
۲
دوشنبه ● ۱۸ خردادماه ۱۳۹۴ ● شماره ۲۳۶۹
خبر
khabar@hamedanpayam.com

مصلای همدان کمبود اعتبار دارد

دبیر هیأت امنای مصلای بزرگ همدان از پیشرفت ۳۷ درصدی فاز نخست مجموعه بزرگ مذهبی، فرهنگی و تفریحی مصلای همدان خبر داد.

مصطفی وزینی در گفت‌وگو با تسنیم، گفت: عملیات اجرایی مجموعه مذهبی، فرهنگی و تفریحی مصلای همدان از اسفندماه سال ۹۱ آغاز شد و فاز نخست آن تاکنون از ۳۷ درصد پیشرفت فیزیکی برخوردار است.

وی با بیان اینکه طراحی این مجموعه توسط مهندس ناظر در حال تکمیل است، گفت: این مجموعه در فضای ۲۲ هکتار پیش‌بینی شده است که فاز نخست آن شامل سایت بزرگ مصلای مربوط به بخش مذهبی در مساحت ۸ هکتار برای برگزاری نمازهای جمعه و جمعی پیش‌بینی شده است.

وزینی افزود: برای ساخت این مجموعه بزرگ ۳۲ میلیارد تومان اعتبار پیش‌بینی شده است که تاکنون ۱۴ میلیارد تومان برای ساخت فاز نخست هزینه شده است. وی بیان کرد: فاز نخست مجموعه تاکنون با انجام پی‌ریزی، اسکلت‌بندی و قرار دادن پی‌های گلدسته مصلا به انجام رسیده است، ولی امسال به دلیل نبود اعتبارات شاهد روند کندی در ساخت مجموعه هستیم. دبیر هیأت امنای مصلای بزرگ همدان گفت: با صلاح‌دید نماینده ولی فقیه پس از اتمام بخش سفت‌کاری پروژه با اعتبارات دولتی، برای تکمیل بخش نازک‌کاری و زیباسازی مصلا از محل کمک‌های مردمی استفاده می‌شود و امیدواریم با کمک خیران همدان این مجموعه هرچه زودتر به بهره‌برداری برسد. وزینی اظهار کرد: با افتتاح فاز نخست مصلای بزرگ همدان حدود ۱۵ هزار نفر نمازگزار به صورت حداکثری و شلوغی جمعیت و ۵ هزار تا ۱۰ هزار نفر در حداقل ظرفیت زیرسقف استقرار می‌یابند، ضمن اینکه حسینیه همدان نیز که هم‌اکنون به عنوان محل اقامه نماز جمعه شهر از آن استفاده می‌شود حدود ۵ هزار نفر ظرفیت دارد که از ظرفیت فضاهای باز و خیابان‌های اطراف آن در مواقع پیک استفاده می‌شود. وی بیان کرد: هر هفته مردم مؤمن و شهیدپرور همدان در نماز جمعه شرکت می‌کنند و تمام صفوف نماز در حسینیه امام تکمیل می‌شود و به سبب کمبود فضا در ماه رمضان از فضای خیابان‌ها و کوچه‌های اطراف نیز برای اقامه نماز جمعه مورد استفاده قرار می‌گیرد.

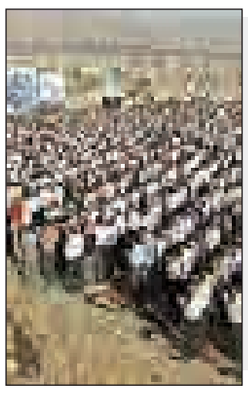

امام جمعه همدان در هفته محیط زیست؛

حفظ محیط زیست مطالبه عمومی باشد

نماینده ولی فقیه در همدان با بیان اینکه حفاظت از محیط زیست مختص یک اداره نیست و باید همه در حفظ آن تلاش کنند، خواستار بهره‌گیری از ظرفیت روحانیون برای فرهنگ‌سازی حفظ محیط زیست شد.

به گزارش فارس آیت‌ا... غیاث‌الدین طه‌محمدی در جمع کارکنان محیط زیست، با تأکید بر امر حفاظت از محیط زیست خواستار توجه ویژه به این مهم شد.

وی با اشاره به اینکه حفاظت از محیط زیست مختص یک اداره با پرسنل آن نیست، گفت: باید عموم در حفظ محیط زیست تلاش کنند.

نماینده ولی فقیه در همدان با بیان اینکه متأسفانه در حال از بین بردن محیط زیست هستیم، اظهار کرد: قادر به استفاده از منابع طبیعی نیز نیستیم و شاهد از بین رفتن آن هستیم.

وی خاطرنشان کرد: خداوند چیزی را بیهوده نیافریده است و ما باید با افزایش علم خود به فواید جانوران پی ببریم و از آنها استفاده بهینه کنیم.

آیت‌ا... طه‌محمدی با اشاره به حدیثی از معصوم(ع) مبنی بر اینکه «شیعیان ما مانند زنبور عسلی هستند که از شهد گل استفاده می‌کنند ولی شاخه آن را نمی‌شکنند» یادآور شد: باید همچون این حدیث از منابع طبیعی و محیط زیست بهره کافی را ببریم و مشکلی نیز برای محیط زیست به وجود نیاوریم.

وی با بیان اینکه فرهنگ‌سازی در امر حفاظت محیط زیست موضوع بسیار مهمی است، گفت: تا زمانی که برای مردم فرهنگ استفاده از محیط زیست را تفهیم نکنیم هر چقدر کار هم بکنیم بی‌نتیجه خواهد بود.

امام جمعه همدان در ادامه ابراز کرد: در گام نخست باید با برگزاری همایش‌های عمومی و رسانه‌ای کردن موضوعات محیط زیست فرهنگ‌سازی خوبی در این حوزه انجام دهیم تا به نتیجه مطلوب برسیم.

وی با اشاره به آلودگی هوای استان بیان کرد: امروز می‌بینیم در شهرمان ۹۰ درصد خودروها تک‌سرنشین هستند و این یکی از مهمترین معضلات موجود برای آلودگی هواست.

وی اظهار کرد: ائمه جمعه و روحانیان یکی از فرصت‌های ارتباط‌گیری با جامعه هستند که باید از این قشر درخواست کمک در فرهنگ‌سازی حفظ محیط زیست را کرد.

بحران آب در همدان جدی است

سرپرست محیط زیست استان همدان هم در این دیدار تعداد گونه‌های گیاهی همدان را بیش از هزار و ۵۰۰ گونه اعلام کرد و گفت: توسعه صنعتی همدان نباید محیط زیست را نابود کند.

سید عادل عربی با اشاره به اینکه اداره کل محیط زیست وظایف بسیاری در زمینه حفاظت از محیط زیست دارد، افزود: تشخیص آلودگی و نظارت بر فعالیت سایر واحدها در زمینه حفاظت از محیط زیست در اولویت برنامه‌ها قرار دارد.

وی با اعلام اینکه بحران آب در همدان جدی بوده و نابودی محیط زیست را نیز در پی دارد، بیان کرد: در خرداد و تیرماه به سبب افزایش دمای هوا با کمبود منابع آبی گونه‌های جانوری در مناطق مواجه شده و گونه‌های جانوری نیز در شرایط سختی قرار می‌گیرند.

سرپرست محیط زیست استان همدان با اشاره به اینکه چند سالی است که ریزگردها وارد استان همدان شده و مردم را با مشکل مواجه می‌کند، گفت: در زمینه حفاظت از محیط زیست و مدیریت ریزگردها سخنان خوبی گفته می‌شود ولی متأسفانه در عمل اتفاق چندانی نیفتاده است.

وی با بیان اینکه کشور بیش از هر چیز به توسعه صنعتی نیازمند است، بیان کرد: متأسفانه برخی به بهانه توسعه صنعتی از تخریب محیط زیست هیچ‌گونه ترسی نداشته و به راحتی در این زمینه وارد می‌شوند.

خبرهای مدیرعامل خانه مطبوعات از وزارت ارشاد

حل مشکل بیمه خبرنگاران با ٤ راهکار

هفتم اسفندماه سال گذشته بود که معاون مطبوعاتی وزارت فرهنگ و ارشاد اسلامی پرداخت حق بیمه از سوی دولت را به معنای زیر سؤال رفتن استقلال خبرنگاران عنوان کرد.

این اظهارنظر پس از آن صورت می‌گرفت که ماه‌ها بود در دولت جدید تأمین اجتماعی از پذیرش پرونده‌های جدید بیمه خبرنگاران خودداری می‌کرد. بدهی بالای وزارتخانه به سازمان تأمین اجتماعی و چرخش سیاست در دولت جدید خبرنگاران و فعالان رسانه‌ای دلخوش کرده به سایت سمان را در بلاتکلیفی قرار می‌داد که مستمری آخر عمرشان را مبهم می‌کرد.

اما دولت راهکار را در سپردن پرونده بیمه فعالان رسانه‌ای به صاحبان رسانه‌ها سپرد و گفت که در این راه با بسته‌های تشویقی به آنها کمک خواهد کرد.

در این رابطه رئیس خانه مطبوعات استان همدان در دیدارهایی با مسئولان وزارتخانه به طرح موضوع پیگیری بیمه فعالان بلاتکلیف رسانه‌ای استان پرداخت که از گفت‌وگوهای روز گذشته وی پیدا بود که تصمیمات خوبی برای از سرگیری پرداخت بیمه خبرنگاران اتخاذ شده است. هر چند که محمدرضاعارف عملکرد مدیران مسئول مطبوعات را شرط موفقیت این تصمیمات بیان کرده است.

رئیس خانه مطبوعات استان همدان در گفت‌وگو با همدان‌پیام در بیان نتایج گفت‌وگوهای خود با مسئولان وزارتخانه گفت: خوشبختانه وزارتخانه این اعتقاد را دارد که به‌رغم مشکلات، فعالیت صندوق هنرمندان ادامه پیداکند و برای این امر ٤ راهکار ارائه شد.

محمدرضا عارف در بیان این راهکارها برای ادامه بیمه خبرنگاران و فعالان رسانه‌ای اظهار کرد: با توجه به ظرفیت قانونی که وجود دارد رسانه‌ها که بخشی از کارشان مانند کارگاه‌های اقتصادی است می‌توانند از ظرفیت بیمه۵ نفر به عنوان سهمیه رایگان استفاده کنند که در اینجا مدیران رسانه‌ای باید از آن استفاده کنند. اکثر رسانه‌های استان همدان هم چنین ظرفیتی دارند و در این بخش محدودیتی وجود ندارد.

وی راهکار دوم در ادامه بیمه فعالان رسانه‌ها را احیای صندوق حمایت عنوان کرد و گفت: بنا بر این شده که در دوره جدید خبرنگارانی که قبلاً عضو بوده‌اند مدارک و سوابق خود را تکمیل کرده و به مرکز ارسال کرده تا در آنجا موضوع بیمه این فعالان پیگیری شود. ورودهای جدید نیز باید به صندوق مراجعه و در سامانه صندوق ثبت‌نام کنند تا کدرهگیری به آنها اختصاص داده شود و پس از آن به عنوان روزنامه‌نگاران غیرحرفه‌ای بیمه شوند.

رئیس خانه مطبوعات استان این را هم گفت که در مرحله بعدی قرار است بیمه این دسته از خبرنگاران پیگیری شود.

وی افزود: ما مدارک مورد نیاز را جمع‌آوری خواهیم کرد تا به مرکز انتقال داده شوند. خود خبرنگاران هم باید اسناد و مدارک خود را به سایت سمان ارائه بدهند تا پس از آن پرونده‌ها دسته‌بندی شوند که این امر مستلزم همکاری خود رسانه‌ها خواهد بود.

عارف خاطرنشان کرد: در این مرحله اگر مدارک آنها مورد تأیید قرار بگیرد به عنوان روزنامه‌نگار حرفه‌ای مطرح می‌شوند و بعداً نیز هیچ مشکلی پیش نخواهد آمد. البته این مرحله برای روزنامه‌نگاران محلی در نظر گرفته شده و نمایندگی‌های مطبوعات و خبرگزاری‌های کشوری هم طی آیین‌نامه جدیدی که هنوز در مرحله بحث‌ونظر است قرار است که از امتیازاتی استفاده کنند، ولی این کار نیاز به زمان خواهد داشت که امیدواریم با پیگیری‌ها در آینده نزدیک اتفاق بیفتد.

راهکار چهارمی که رئیس خانه مطبوعات استان برای ادامه بیمه خبرنگاران بیان کرد: موضوع سیاست‌های تشویقی وزارت فرهنگ و ارشاد اسلامی برای رسانه‌ها بود.

وی با بیان اینکه این موضوع تاکنون با بی‌مهری و بی‌میلی مدیران رسانه‌ای استان مواجه شده است، گفت: پیشنهاد می‌کنیم مدیران رسانه بیمه خبرنگاران را برعهده بگیرند و از سیاست‌های تشویقی وزارت فرهنگ و ارشاد بهره ببرند تا درقبال هر نفر بیمه شده در رسانه به آنها یارانه اختصاص بگیرد.

عارف تأکیدکرد که مدیران رسانه‌های استان از ۳ راهکار ابتدایی برای بیمه خبرنگاران بهره ببرند.

وی در پایان با بیان اینکه باید از فضای صندوق برای بیمه روزنامه‌نگاران، عکاسان خبری، طراحان صفحات استفاده کرد، گفت: اگر برای سایر پرسنل هم از ظرفیت ۵ نفر کارگاهی استفاده شود دیگر در این مسیر مشکلی نخواهیم داشت که این به همت مسئولان رسانه‌ای ما بر می‌گردد.

رئیس خانه مطبوعات استان همدان همچنین از آمادگی خانه مطبوعات برای ارائه راهکار به رسانه‌ها درباره بیمه فعالان رسانه‌ای خبر داد و گفت که با تأمین اجتماعی نیز هماهنگ کرده‌ایم که به محض مراجعه رسانه‌ها به واحد درآمد این سازمان موظفند پرونده تشکیل و مراحل بعدی برای برقراری جریان بیمه را انجام دهند.

یادداشت روز

استعفاهای انتخاباتی برای مجلس دهم

با نزدیک شدن به موعد پایانی استعفای مدیران اجرایی که قصد کاندیداتوری در انتخابات مجلس شورای اسلامی را دارند، گمانه‌زنی‌ها برای استعفای تعدادی از مدیران استانی نیز در محافل سیاسی و رسانه‌ای افزایش یافته است.

براساس اطلاعیه شماره ۲ وزارت کشور و طبق ماده ۲۹ قانون انتخابات مجلس شورای اسلامی مدیران دستگاه‌های اجرایی که داوطلب نمایندگی مجلس شورای اسلامی هستند، باید حداقل ٦ ماه قبل از ثبت‌نام از سمت خود استعفا دهند.

این موعد برای مجلس دهم با توجه به آغاز ثبت‌نام داوطلبان در اواخر آذرماه، ۲۸ خردادماه تعیین شده که براساس آن باید مدیران اجرایی در دستگاه‌های مختلف چنانچه قصد شرکت در رقابت‌های انتخاباتی را دارند، تا قبل از این تاریخ استعفا دهند.

هرچند اخیراً رئیس ستاد انتخابات کشور در این باره گفته است: «براساس اطلاعیه سومی که به سراسر استانداری‌ها ابلاغ کرده‌ایم تمام مقامات کشوری و دولتی که قصد دارند در انتخابات آتی مجلس شورای اسلامی شرکت کنند، باید تا ۳ تیرماه از سمت خود استعفا دهند»، اما اگر پایان ثبت‌نام داوطلبان نمایندگی مجلس را که ۷ دی‌ماه است، در نظر آوریم، به نوعی می‌توان گفت مهلت ٦ ماهه، مدنظر قرار گرفته و ماده ۲۹ قانون انتخابات رعایت شده است.

از طرفی طبق آنچه در قانون انتخابات مجلس شورای اسلامی آمده و در اطلاعیه‌های وزارت کشور نیز تصریح شده است، مدیرانی که قصد کاندیداتوری در انتخابات مجلس را دارند، ۳ دسته‌اند که ۲ دسته از آنها حتماً باید استعفا دهند. یک دسته مدیرانی هستند که مسئولیت آنها کشوری و در سطح ملی است که در هر نقطه از کشور بخواهند کاندیدا شوند، باید از مسئولیت فعلی خود استعفا دهند. دسته دوم کسانی هستند که در سطح استان و یا شهرستان مسئولیت اجرایی دارند و در یکی از حوزه‌های انتخابیه کاندیدا خواهند شد که این افراد نیز باید از سمت خود استعفا کنند تا شرایط حضور در رقابت‌ها را پیدا کنند. اما در خصوص دسته سوم داستان متفاوت است؛ زیرا این افراد در استان محل خدمت خود کاندیدا نمی‌شوند و خود را برای رقابت در یکی از حوزه‌های انتخابیه استان دیگر آماده می‌کنند و نیازی به استعفا ندارند.

در خصوص دسته نخست باید گفت با توجه به حضور برخی از همدانی‌ها در مسئولیت‌های کشور می‌توان از احتمال حضور آنها در انتخابات آتی و به تبع آن استعفا تا پایان مهلت قانونی سخن گفت، هرچند عدد آنها زیاد نیست.

در مورد مدیران داخل استان نیز که قصد کاندیداتوری در یکی از حوزه‌های انتخابیه استان را دارند، گمانه‌زنی‌ها از مدت‌ها قبل آغاز شده است و به طور قطع در روزهای منتهی به مهلت مقرر، بحث‌های فراوانی پیرامون موضوع مطرح شده و چه‌بسا استعفاها افزایش یابد.

در کنار این موارد، باید از بخشنامه داخلی وزارت کشور برای مدیران زیرمجموعه این وزارتخانه سخن گفت که طبق آن، هر یک از مدیران وزارت کشور در سطوح مختلف ملی، استانی، شهرستانی و حتی بخش در صورت کاندیداتوری برای انتخابات مجلس شورای اسلامی باید تا پایان اسفندماه از سمت خود استعفا می‌دادند.

بر این اساس این مدیران باید پیش از این استعفای خود را تقدیم کرده و قطعی شده باشد. به هر حال، موضوع استعفاها و روندی که توصیف آن گذشت بخشی از پروسه انتخابات سرنوشت‌ساز مجلس دهم است که اسفندماه سال جاری برگزار خواهد شد.

در این راستا آنچه در فضای استان اهمیت دارد، تحولاتی است که احیاناً پس از قطعی شدن استعفاها، در تحرکات انتخاباتی و فعالیت‌های کاندیداها انجام خواهد شد.

همدان خنک می‌شود

کارشناس اداره کل هواشناسی استان همدان گفت: دمای هوای همدان از امروز ۲ تا ۳ درجه سانتیگراد کاهش می‌یابد.

نادر پیرتاج در گفت‌وگو با ایرنا افزود: خنکی هوا تا ۲ روز آینده در همدان ادامه دارد و از اواخر روز سه‌شنبه دما به حالت قبل برگشته و روند افزایشی دما پیش‌بینی می‌شود. وی اضافه کرد: کمینه دمای هوای همدان در ۲٤ ساعت گذشته ۱۲ درجه سانتیگراد بالای صفر و بیشینه دمای این شهر ۳۵ درجه سانتیگراد بالای صفر گزارش شده است. پیرتاج ادامه داد: آسمان استان همدان تا ۱۲ ساعت آینده صاف تا قسمتی ابری، گاهی نیمه ابری و همراه با وزش باد تا ۲ روز آینده پیش‌بینی می‌شود. پیرتاج گفت: پدیده غبار رقیق و خفیف در همدان وجود دارد اما این پدیده محسوس نیست.

شنیده‌ها

shenide@hamedanpayam.com

۱- هیأت نظارت بر مطبوعات به مجوزهای رسانه‌ای استان افزوده شده است. گویا با تقاضای تعدادی از درخواست‌کنندگان مجوز نشریه برای فعالیت در استان موافقت شده است. گفتنی است، مجوز فعالیت هفته‌نامه "ندای الوند" به مدیرمسئولی امیر بختیاریان از روزنامه‌نگاران باسابقه استان نیز صادر شده است.

۲- انتخابات شورای اصلاح‌طلبان استان همدان بزودی برگزار می‌شود. گویا این شورا به منظور ایجاد هم‌صدایی در انتخابات تشکیل خواهد شد. گفتنی است، این شورا احتمالاً ۱۵ نفره خواهد بود.

۳- دبیر "حزب ندا" در استان به هماش این حزب در تهران دعوت شده است. گویا نخستین همایش مسئولان سراسری حزب ندا در آخر خردادماه در تهران برگزار خواهد شد. گفتنی است، موضوع مهم این همایش، انتخابات مجلس دهم است.

٤- شورای اصولگرایان با نمایندگان اصولگرای استان جلسه داشته است. گویا این جلسه در تهران برگزار شده است. گفتنی است، این جلسات به منظور جلب‌نظر نمایندگان در ایجاد وحدت بین اصولگرایان استان است.

۵- سایت طرفداران رئیس‌جمهور سابق هنوز در حال‌وهوای سفر وی به همدان است. گویا این سایت در مطلبی در ارتباط با حاشیه‌های این سفر مطالبی را به برخی نیروهای ارزشی نسبت داده است. گفتنی است، عملکرد این سایت کاملاً تبلیغاتی بودن این سفر را اثبات می‌کند.

خبر

در عرصه سرمایه‌گذاری متوازن نبوده‌ایم

نماینده مردم اسدآباد در مجلس شورای اسلامی گفت: همدان در عرصه سرمایه‌گذاری به‌صورت متوازن عمل نکرده است.

بهروز نعمتی در گفت‌وگو با فارس به وضعیت استان همدان پرداخت و با اشاره به قابلیت‌های بالای این استان، اظهار کرد: باید از این ظرفیت‌ها برای جذب سرمایه‌گذار در عرصه‌های مختلف استفاده کرد.

وی کوتاه بودن مسیر همدان تا پایتخت، برخورداری از فرصت‌های سرمایه‌گذاری و داشتن انسان‌های فرهنگی و زبده را برخی از ویژگی‌های همدان دانست و تأکید کرد: با این اوصاف باید شرایط سرمایه‌گذاری در عرصه‌های مختلف این استان را فراهم آورد.

نماینده مردم اسدآباد در مجلس، توسعه متوازن را یکی از ویژگی‌های مسیر پیشرفت در هر جامعه عنوان کرد و افزود: استان همدان نیز نیاز به توسعه متوازن دارد که این مهم باید مدنظر مسئولان امر قرار گیرد.

وی با بیان اینکه همدان در عرصه سرمایه‌گذاری به صورت متوازن عمل نکرده است، گفت: سرمایه‌گذاری بر روی حوزه فرهنگی، اقتصادی، اجتماعی و گردشگری استان بسیار راهگشاست و باید به همه این موارد دقت شود.

برای کاهش سد معبر باید فرهنگ‌سازی کرد

معاون خدمات شهری شهرداری همدان در خصوص ساماندهی دست‌فروشان گفت: ما در این زمینه پیشرفت‌های خوبی داشتیم از جمله ساماندهی وانت بارهای بلوار ارم، ساماندهی دست‌فروشان ٦ خیابان اصلی شهر که فعالیت آنها ظهرها دور میدان امام(ره) ممنوع اعلام شده و در خیابان‌ها به صورت یک‌طرفه فعالیت دارند و شب‌ها از ساعت ۲۱ و ۳۰ دقیقه به بعد آزاد است و این‌ها تلاش نیروهای سدمعبر شهرداری بوده که جای قدردانی دارد.

مجید درویشی درباره چگونگی اعمال قانون سد معبر اظهار کرد: سد معبر در حیطه وظایف شهرداری است و که پس از ایجاد خیابان و کوچه‌ومیدان در وظایف شهرداری بلافاصله در بند دوم به این امر می‌پردازد و در تبصره یک بند ۲ ماده ۵۵ قانون شهرداری‌ها آمده است که سد معابر عمومی و اشغال پیاده‌روها و استفاده غیرمجاز آنها و میدان‌ها و باغ‌های عمومی برای کسب و یا سکنی و یا هر عنوان دیگری ممنوع است و شهرداری مکلف است از آن جلوگیری و در رفع موانع موجود و آزاد کردن معابر و اماکن مذکور فوق به وسیله مأموران خود رأساً اقدام کند. وی در بیان مصادیق سد معبر هم گفت: می‌توان از سد معبر توسط دست‌فروشان، نصب دکه‌های غیرمجاز، تخلیه نخاله، ریختن مصالح، آجر و سیمان در معابر عمومی بدون مجوز شهرداری، وسایل نقلیه جهت فروش کالا، اشغال پیاده‌روها و میادین توسط افرادی که از آنجا به عنوان محل سکونت استفاده می‌کنند نام برد. وی در مورد چگونگی برخورد با این مشکل گفت: بزرگترین مشکل بر سر راه حل کردن این موضوع، بحث فرهنگ‌سازی است و تا مشکل فرهنگی، که در این زمینه وجود دارد، اصلاح نشود، کارهای قانونی دیگر ارگان‌ها، مانند شهرداری، ناقص و ناکارآمداست.

بدرقه مردمی با حاج علی اکبر مختاران

عضو هیأت مؤسس سپاه همدان باشکوه تشییع شد

جانباز گرانقدر حاج علی‌اکبر مختاران از اعضای هیأت مؤسس سپاه پاسداران در همدان امروز پس از تشییع باشکوه در کنار فرزند شهیدش آرام گرفت.

به گزارش فارس، میدان امام(ره) همدان روز گذشته باز هم حال و هوایی حسینی داشت و مردم دارالمؤمنین همدان باز هم پرشور آمدند تا یکی از بازماندگان دفاع مقدس را بر روی شانه‌ها تشییع کنند تا در گلزار شهدای این شهر آرام بگیرد.

جانباز گرانقدر حاج علی‌اکبر مختاران از اعضای هیأت مؤسس سپاه پاسداران در همدان پس از تحمل سال‌ها درد مجروحیت جسمی و شیمیایی بامداد شنبه به دیدار معبود شتافت و پیش از ظهر روز یکشنبه با برگزاری مراسم باشکوه تشییع و در قطعه شهدای غواص همدان دفن شد. مراسم تشییع این شهید گرانقدر در میدان مرکزی شهر همدان برگزار شد و آیت‌ا... غیاث‌الدین طه‌محمدی، امام جمعه همدان بر پیکر این شهید والامقام نماز خواند.

محمدناصر نیکبخت، استاندار و محمدابراهیم الهی‌تبار معاون وی و جمع زیادی از فرماندهان سپاه در مراسم تشییع شهید مختاران حضور داشتند. پس از برگزاری نماز با انجام تشریفات نظامی توسط دژبان سپاه انصارالحسین(ع) پیکر این شهید در مسیر خیابان شهدا تا میدان پروانه‌ها بر روی دوش مردم همیشه در صحنه و قدرشناس همدان تشییع شد.در گلزار شهدای همدان و قطعه شهدای غواص در کنار مزار شهید محمد مختاران قبری خالی وجود داشت و این بهانه‌ای شد تا پدر در کنار فرزند شهیدش آرام بگیرد.شهید علی‌اکبر مختاران در دوران پیروزی انقلاب اسلامی از مبارزان شهر همدان بود و در خنثی کردن توطئه گروهک‌های تجزیه‌طلب غرب کشور نقش مؤثری داشت.

او جزو مبارزان چریکی قبل از انقلاب و از هسته‌های مبارزاتی در فلسطین و همرزم شهید چمران و خواهردباغ در لبنان بوده است. پس از شروع جنگ تحمیلی حاج علی‌اکبر از نخستین افرادی بود که در تشکیل سپاه پاسداران انقلاب اسلامی در همدان نقش بزرگی را ایفا کرد.

این شهید گرانقدر دوستی و قرابت خاصی با شهید سرافراز کشورمان صیادشیرازی داشت.

شهید مختاران به تازگی و به دلیل عوارض مجروحیت شیمیایی مورد عمل جراحی از ناحیه ریه قرار گرفت و دوران نقاهت پس از عمل را پشت سر می‌گذاشت. مراسم یادبود و گرامیداشت این شهید عصر روز یکشنبه در مسجد مهدیه همدان برگزار شد.

تسلیت معاون وزیر دفاع برای درگذشت مختاران

معاون حقوقی و پارلمانی مجلس وزیر دفاع و پشتیبانی نیروهای مسلح در پیامی درگذشت حاج علی‌اکبر مختاران را تسلیت گفت.

در پیام رضا طلایی‌نیک آمده است: «بار دیگر یکی از مردان الهی و از تبار عاشوراییان جانباز رزمنده حاج علی‌اکبر مختاران رهسپار قافله عشق گردید؛ در ملکوت اعلا مأوا گزید و در جمع فرزند و یاران شهیدش آرام گرفت.

آن شهید والامقام که دوشادوش مبارزان، سهم بسزایی در مبارزات پیروزی انقلاب اسلامی داشت، پس از پیروزی انقلاب اسلامی تلاش مضاعف خود را در راه‌اندازی سپاه پاسداران انقلاب اسلامی همدان مصروف کرد و یعقوب‌وار، بیش از ۲ دهه چشم‌انتظار فرزند برومندش شهید محمد مختاران بود که جسم پاک و مطهرش پس از سال‌ها دوری و چشم‌انتظاری در عملیات تفحص به آغوش میهن اسلامی بازگشت. ضمن ارج نهادن به مقام شامخ آن جانباز شهید، عروج ملکوتی این رزمنده سرافراز که سال‌ها با تحمل درد مجروحیت‌های جسمی و شیمیایی صبری به یادماندنی از خود به یادگار گذاشت را تسلیت گفته و از خداوند سبحان برای خانواده معزز صبر و شکیبایی مسئلت می‌نمایم.»

پیام تاریخ، تمدن و فرهنگ مادستان
The Message Of Madestan's History & Civilization & Culture
روزنامه همدان پیام
۳
دوشنبه ● ۱۸ خردادماه ۱۳۹۴ ● شماره ۲۳۶۹
خبر
khabar@hamedanpayam.com

حمایت از تفویض اختیار به استانداران

نماینده مردم ملایر در مجلس شورای اسلامی طرح تفویض اختیار به استانداران را مطلوب ارزیابی کرد و گفت: با توجه به اینکه استانداران نماینده دولت در هر استانی هستند و معمولاً شناخت دقیق‌تری از جای جای استان، شهرها، روستاها و بخش‌های استان دارند، افزایش قدرت و اختیار آنها را به فال نیک می‌گیریم.

علی‌نعمت چهاردولی در گفت‌وگو با ایسنا با بیان اینکه با افزایش حدود اختیارات مدیران ارشد در استان‌ها تمرکز از مرکز کشور گرفته می‌شود، اظهار کرد: در اجرای این طرح فقط توجه به این نکته ضروری است که اگر اختیاری به استانداران داده می‌شود باید مدیریت و تصمیم‌گیری‌ها براساس شاخص‌های دقیق و منظم و بر مبنای آمایش سرزمین، برنامه‌های توسعه پنجم و ششم و پتانسیل‌های موجود در هر استان باشد که اگر چنین شود این اقدام خیر و مثبت است.

وی بیان کرد: با اجرای این طرح، قدرت مدیران استان بیشتر می‌شود زیرا در حال حاضر تمرکز در مرکز کشور است و در سطح کلان فرصت لازم برای پرداختن به تمام بخش‌ها و قسمت‌ها وجود ندارد اما اگر واگذاری براساس شاخص‌ها باشد شاهد قدرت تعادل‌بخشی و توازن‌بخشی در استان‌ها خواهیم بود. چهاردولی در ادامه به بیان معایب تفویض اختیارات به استانداران پرداخت و گفت: ممکن است با این کار نظرات شخصی و منطقه‌ای استانداران در مدیریت استان‌ها اثر بگذارد. وی ادامه داد: شاید یکی دیگر از عیب‌های طرح واگذاری امور به استانداران این باشد که دولت خود را بی‌خیال بداند؛ زیرا در حال حاضر استانداران حلقه واصل بین دولت و استان‌ها هستند و نباید حمایت‌های دولت از استان‌ها کم شود. چهاردولی بیان کرد: بحث سوگیری و جانب‌داری مدیران استانی در ارائه خدمات به استان و عقب‌نشینی دولت و حمایت نکردن جدی از استان‌ها از جمله ایراداتی است که به این طرح وارد است.

رئیس شورا: شهرداری نیروی زیادی دارد

جدال در شورا بر سر استخدام مشاور

اختلاف بر سر تصویب یک مصوبه در شورای شهر همدان بحث برانگیز شد. در صحن علنی روز گذشته شورای شهر محل بحث جدال گونه‌ای بر سر تصمیمی بوده که طی آن قرار است دو مشاور در حوزه فرهنگی و اجتماعی برای شهردار همدان به کار گرفته شود. این تصمیم بنا بر تشخیص کمیسیون فرهنگی شورا اتخاذ شده است که به دلایلی با اعتراض و انتقاد رئیس و برخی از اعضا روبه‌رو شد. اصلی‌ترین دلیل مخالفان این مصوبه بارمالی به کارگیری مشاور با وجود موضوع مازاد نیرو در شهرداری همدان است. مخالفان معتقدند با وجود روحانیان متعدد در سازمان‌های مربوط به شهرداری نیازی به آوردن مشاور نیست.

مشخصاً علی‌اکبر نظری، رئیس شورا ضمن مخالفت با به کارگیری نیرویی تحت عنوان مشاور روحانی برای شهرداری همدان گفت: شهرداری همدان با مازاد نیرو مواجه بوده و درست نیست نیروی جدیدی برای آن تعریف کرد.

با این گفته نظری، به کارگیری مشاور روحانی با رئیس کمیسیون فرهنگی شورای شهر به بحث و جدال با ریاست کمیسیون فرهنگی کشیده شد.

وی همچنین در واکنش به اظهارات مخالفان گفت که مخالفت با مصوبات کمیسیون فرهنگی شورای شهر همدان دلیلی بر مخالفت با فرهنگ نیست.

رئیس شورای شهر همدان همچنین در واکنش به تصویب این طرح در شورا گفت که برخی اعضای شورای شهر در صحن، رفاقتی به مصوبات رأی می‌دهند.

وی با اشاره به اینکه مصوبات شورای شهر برای شهرداری همدان لازم‌الاجراست، افزود: مصوبات شورا توسط اعضای شورای شهر تصویب شده است و باید به تصمیماتی که براساس خردجمعی گرفته می‌شود، احترام گذاشت.

نظری با بیان اینکه در برخی مصوبات شورا اختلافاتی به وجود آمده است، از مسئولان تنظیم صورت جلسه صحن شورا و مصوبات خواست تا در زمینه تنظیم مصوبات شورا تنها به دیدگاه اعضا توجه نکرده و از فیلم‌هایی که از صحن شورا ضبط می‌شود نیز استفاده کنند.

وی با تأکید بر اینکه باید از اعمال سلیقه شخصی در مصوبات شورای شهر پرهیز شود، بیان کرد: برخی از اعضا رفاقتی رأی می‌دهند و نظرات کارشناسی را در نظر نمی‌گیرند. ابراهیم مولوی، دیگر عضو شورا هم در مخالفت با تصمیم به کارگیری مشاور فرهنگی برای شهرداری گفت که شهرداری همدان با مازاد نیرو مواجه است.

به گزارش تسنیم، وی در صحن علنی شورای شهر همدان، با اشاره به اینکه شهرداری همدان در تأمین حقوق کارکنان و پرسنل خود با مشکل مواجه شده است، اظهار کرد: در سال‌های گذشته بخش قابل توجهی از درآمدهای شهرداری همدان از محل صدور پروانه ساختمانی تأمین می‌شد و شهرداری نیز به این درآمدها به نوعی عادت کرده بود. به گفته مولوی، زمانی که شهرداری همدان با مشکل تأمین حقوق کارکنان، پرسنل و مازاد نیروی انسانی مواجه بوده درست نیست نیروی جدیدی به این مجموعه اضافه شود. اما موافقان و مدافعان این طرح عقیده دارند شهرداری با توجه به در برگیری موضوعات گسترده فرهنگی در شهر نیاز دارد که از یک نیروی متخصص و متبحر در حوزه فرهنگی بهره ببرد و در رد بار مالی به کارگیری نیروی جدید در شهرداری هم این استدلال را دارند که به کارگیری مشاور به معنای استخدام نیروی جدی در شهرداری نیست.

از سوی دیگر معتقدند که مشاوران می‌توانند برنامه‌ریزی ها و تصمیمات فرهنگی شهرداری را تقویت کنند.

سرانجام با وجوداین جدال و بحث‌ونظرها، طرح به کارگیری مشاور در شهرداری همدان با نظر اکثریت شورا به تصویب رسید. اما بنا بر گفته مولوی قرار بر این است که نفر تعیین شده برای مشاوره شهرداری لزوماً نظر مثبت شورا را جلب کند.

شهرداری مشاوره خبره می‌خواهد

علی رضایی
رئیس کمیسیون فرهنگی شورا

به کارگیری مشاور طرحی بوده است که از سوی شهرداری به کمیسیون ارائه و به تصویب اعضا رسید.

براساس این طرح برای شهردار همدان ۲ مشاور در حوزه فرهنگی و اجتماعی به کار گرفته می‌شوند.

البته در جلسه‌ای که این طرح تصویب شد من حضور نداشتم و حسنی‌حلم به عنوان نایب رئیس کمیسیون اداره جلسه را برعهده داشته‌اند. معتقدیم که مدیریت شهری باید از مشاور فرهنگی و اجتماعی بهره ببرد.

در حوزه فرهنگی کار اصلی محتواسازی است از این رو مشاوری که در این حوزه به کار گرفته می‌شود که تخصص و تبحر کافی داشته باشد تا بتواند نظرات کارشناسی در تصمیمات بدهد.

در حوزه اجتماعی هم با توجه به آسیب‌های عارض جامعه نظرات یک متخصص اجتماعی می‌تواند در برنامه‌ریزی‌ها سازنده باشد. با توجه به کارهای نرم‌افزاری در این حوزه‌ها وجود یک متخصص مجرب می‌تواند به تصمیمات سمت و سوی علمی بدهد. دوستان عقیده دارند که ما در شهرداری کارشناس مذهبی کم نداریم اما ما در دفاع این استدلال را داریم که باید یک کارشناس خبره فرهنگی در کنار شهردار حضور داشته باشد.

بحث مازاد نیرو در شهرداری ارتباطی به طرح به کارگیری مشاور ندارد؛ زیرا بحث ما استخدام نیست که مسائلی مانند بار مالی در آن لحاظ بشود. به کارگیری مشاور در شهرداری امری مرسوم است.

همان‌طور که پروژه‌های شهری باید از لحاظ مختلف مورد بررسی و نظارت مشاور باشند و بعد وارد مرحله اجرایی شوند تصمیمات فرهنگی هم می‌تواند این پروسه را داشته باشد.

ضمن اینکه مشاور حقوق ثابتی ندارد. البته ما بحث مازاد نیرو در شهرداری را قبول داریم

استخدام مشاور شائبه انتخاباتی دارد

ابراهیم مولوی
نایب رئیس شورا

این طرح که قبلاً طی ۲ مرحله در شورا رأی نیاورده بود، امروز با اعمال نفوذ برخی و کوتاه آمدن اعضا رأی آورد. البته کار به مشاجره لفظی هم کشیده شد. استدلال ما این بود که با وجود معاونت‌های فرهنگی و اجتماعی چه نیازی به استخدام مشاور است. اگر قرار باشد هر ۲۳ بخش تخصصی شهرداری مشاور انتخاب شود پس معاونت‌ها چکاره هستند؟! از سوی دیگر مشاوران قرار است ماهیانه حدود یک میلیون تومان حق مشاوره پرداخت کنند که این منهای اضافه‌کاری و کارانه است.

ما یک لیستی داریم که در آن تمام سازمان‌های شهرداری ائمه جماعات دارند و ماهیانه هم مبلغی به آنها پرداخت می‌شود. در یک ساختمان که ۲ سازمان وجود دارد ۲ امام جماعت نیز هست. این روحانیان وظایف مشخصی دارند که اقامه نماز و پاسخ به سؤالات فقهی و اعتقادی کارکنان است. بماند که متأسفانه برخی از این دوستان ساعت موظفی خود که باید ۲/۵ ساعت حضور در سازمان‌هاست را به ۱۵ دقیقه خلاصه می‌کنند. علاوه بر مبلغ ماهیانه سرویس هم برای رفت و آمد آنها اختصاص داده شود. ما می‌گوییم با وجود این ۲۰روحانی در شهرداری همدان دیگر چه نیازی به استخدام مشاور روحانی برای شهرداری است؟ شهرداری هم‌اکنون حتی توان پرداخت هزینه آگهی روزنامه‌ها و دیگر هزینه‌های جاری را هم ندارد

به ناچار گفتیم روحانی که قرار است مشاوره بدهد باید از شورا رأی بیاورد که مبادا یک چهره افراطی و تندرو باشد. فردی که برای مشاوره مشخص شده بحث افراط‌گرایی سیاسی در موردش مطرح است؛ زیرا این روحانی یکی از شاگردان شیخ جعفر شجونی از چهره‌های شناخته شده میدان سیاست در کشور است. در این انتخاب هم شائبه‌های سیاسی و انتخاباتی وجود دارد و درخواست استخدام مشاور هم کار شورا بوده نه شهرداری.

وعده

- افتتاح ۲ تقاطع غیرهمسطح تا پایان تیرماه
(رحیمی‌فر، رئیس کمیسیون عمرانی شورای شهر همدان؛ ایسنا ۹۴/۳/۱۷)
- احداث نخستین باغ‌وحش استان در کبودراهنگ
(سرپرست محیط زیست استان؛ فارس ۹۴/۳/۱۶)

یادداشت

هزینه‌سازی برای مردم با پست‌تراشی

همدان‌پیام: ۱- یکی از دلایل تشکیل شوراها از دید قانونگذار و طرفداران سیستم شورایی، موضوع نظارت و همچنین مشارکت مردم در امور و کاهش هزینه‌هاست. اما آنچه در عمل اتفاق افتاده است افزایش هزینه‌های مردم با اجرای ناقص این سیستم و استفاده از توان نظارتی به جای جلوگیری از هزینه‌های زائد به منظور افزایش هزینه‌ها بوده است.

به بیان یکی از مسئولان شهرداری‌ها، اکنون با انباشت نیرو مواجه هستند و دوسوم نیروهای آنها مازاد است. این در صورتی است که شوراها اگر از توان نظارتی خود به جای اینکه برای استخدام این و آن در شهرداری‌ها استفاده کنند، درست استفاده می‌کردند، امروز شهرداری‌ها دچار این وضعیت نابسامان نیرویی نبودند.

۲- شهرداری‌ها با رکودی که در بخش ساخت‌وساز مسکن در کشور ایجاد شده است در بدترین شرایط مالی بسر می‌برند. این اتفاق موجب شده است که در پرداخت حقوق شهرداری‌ها مشکلاتی رخ دهد و رویداد این مشکل برخی را به فکر ساماندهی نیروهای شهرداری‌ها انداخته است.

از سوی دیگر، قرار است شهرداری‌ها مشمول قانون مدیریت خدمات کشوری شوند و حقوق کارکنان آنها نیز براساس این قانون پرداخت شود. این اقدام در راستای هماهنگ کردن نظام پرداخت حقوق در ایران انجام می‌شود.

۳- برخی صاحبنظران با تداوم رکود ساخت‌وساز به اتمام طرح‌ها و پرونده‌های شهرداری‌ها در زمان وعده داده شده تشکیک کرده‌اند. این شک، شک به جایی است؛ زیرا وقتی درآمدی برای پرداخت حقوق به موقع نباشد، اتمام پروژه‌ها که در اولویت بعدی تعریف می‌شود، جای خود دارد. دولت نیز در شرایط تحریم و کاهش درآمدهای خود نشان داد که در هزینه‌کرد، اولویت با حقوق کارکنان است و در این راه حتی از حق و حقوق کارکنان بخصوص مدیران را تمام و کمال پرداخت کرد. شهرداری نیز چاره‌ای به جز الگوبرداری از این حرکت ندارد، حتی اگر پروژه‌ها بسیار کُند پیش روند.

٤- در این شرایط معمولاً شوراها هستند که با آوردن طرح‌های نو، شهرداری‌ها را به سمت درآمد پایدار برده و با ساماندهی نیرو و نظارت بر هزینه‌کرد، از ایجاد و عمیق شدن بحران در شهرداری‌ها پیشگیری می‌کنند.

شورای شهر تهران با برگزاری جلسه غیرعلنی با شهردار در این زمینه مانند همیشه پیش‌رو است هرچند به این شورا نیز به عنوان الگو برای شوراهای کشور، ایرادات بسیاری وارد است و می‌توان گفت دلایل بسیاری از حرکات پرهزینه شوراها، رفتار اعضای شورای شهر تهران است.

۵- در شرایط رکود ساخت‌وساز و تأثیر آن بر شهرداری همدان انتظار می‌رود شورای شهر همدان طرحی نو درانداخته و از میزان این تأثیر کم کند، اما اخبار رسیده حکایت از فضای دیگری در شورا دارد.

اینکه شورا به جای اصلاح چارت و ساماندهی نیرو و آماده کردن شهرداری برای پرداخت حقوق کارکنان براساس قانون خدمات مدیریت به دنبال افزایش مشاوران شهردار و تحمیل هزینه جدید به شهروندان است و به جای کاستن از پست‌ها، پست‌تراشی را در دستور کار خود داشته باشد، در شرایط حاضر پذیرفتنی نیست.

شورا باید به این باور برسد که مشکل شهرداری همدان در حال حاضر کمبود مشاور نیست، بلکه ناتوانی در بهره گرفتن از نیروهایی است که شاید به سفارش اعضای همین شورا به کار گرفته شده‌اند و اکنون در پرداخت حقوق آنها، تأخیر می‌شود.

٦- شوراها تجربه‌ای در حال تکرار هستند و اگر به دنبال دستیابی به مدیریت واحد شهری هستند باید نشان دهند که نظارت بر شهرداری را با در نظر گرفتن منافع مالی و با کمترین هزینه می‌توانند انجام دهند و گرنه وضعیت تعامل شوراها با شهرداری به عنوان یک آسیب جدی از واگذاری مدیریت عالی هر نهاد شهری دیگر به شوراها پیشگیری خواهد کرد.

شهر باید کم‌هزینه و پردرآمد باشد و گرنه مدیریت پرهزینه از عهده هر فردی برمی‌آید.

الووو پیام

ایمیل ——— mardomi@hamedanpayam.com
پیامک ——— ۱۰۰۰۶۰۶۶

میدان بیمه، ۱۸ متری طراوت (از خیابان عمار منشعب می‌شود) فضای سبز طبیعی که دارای درختان زردآلو و بادام بود در حال تبدیل شدن به فضای مسکونی است و جدیداً هم تعدادی از درختان قطع و از وسط بادام‌زار خیابان‌کشی شده است که در حال حاضر فقط زیرسازی شده، در انتهای این خیابان کوتاه ساختمانی در حال احداث است.
۰۹۱۸***۵۰۴۲

در میدان عباس‌آباد جاده منشعب به استخر عباس‌آباد (جاده سمت غربی استخر) گودال‌ها و چاله‌های عمیق بسیار و دشواری در رفت‌وآمد خودروهای مسافران، گردشگران و باغداران موجب آسیب خودروها شده و مسافری که مصمم است یک هفته در کمپ استخر تفریح داشته باشند به دلیل بدی جاده، کمپ این منطقه از همدان را ترک می‌کنند.

در صورتی که دائماً اطلاع‌رسانی می‌شود که از طبیعت زیبای استان و آب‌وهوای همدان هموطنان استفاده کنند و لذت ببرند متأسفانه نتیجه عکس می‌دهد. جاده استخر نیاز فوری به آسفالت بادوام دارد. لطفاً شهرداری در این زمینه اقدام کند.
۰۹۱۸***۵۰۶۶

خبر

محمدی‌راستی، شهردار فامنین:

امیدوارم خادم مردم باشم

روز گذشته احمد محمدی‌راستی، معاون شهردار منطقه ۲ همدان در شورای اداری شهرستان فامنین به جای حسن سلطانی، مدیریت شهری فامنین را در دست گرفت.

اوایل اسفندماه سال گذشته (۹۳) بود که با استعفای حسن سلطانی و تأیید آن توسط شورای اسلامی شهر فامنین، پس از گذشت چندی مرتضی عباس‌رحیم به عنوان سرپرست شهرداری فامنین انتخاب و امورات شهر به وی سپرده شد.

حالا محمدی‌راستی که پیش از این از سال ۱۳۸٤ معاون شهردار منطقه ۲ همدان بوده است، از این پس شهردار فامنین خواهد بود.

محمودرضا عراقی، معاون عمرانی استاندار، فرماندار، امام جمعه و سایر مسئولان شهرستان فامنین در معارفه شهردار فامنین حضور داشتند و حکم محمدی‌راستی را تحویلش دادند.

فرماندا فامنین در این شورای اداری که به منظور تودیع و معارفه شهردار برپا شده بود از مشکلات مدیریت شهری مرکز شهرستان گفت و اینکه وجود یک میلیون مترمربع معابر خاکی، نبود روشنایی لازم، مصوب نشدن طرح تفصیلی شهر و... از جمله مشکلات این شهر است.

ظاهر پورمجاهد با تأکید بر اینکه بودجه شهرداری این شهر بسیار ناچیز است، از معاون عمرانی استاندار درخواست مساعد داشت. حسن سلطانی، شهردار سابق هم در مراسم حضور داشت و از پیگیری‌ها و اقداماتش با همکاری پرسنل شهرداری و شورای شهر دفاع کرد.

شهردار فامنین که کارشناسی جغرافیای شهری را در کارنامه خود دارد و دانشجوی کارشناسی‌ارشد برنامه‌ریزی اقلیم است، تعامل با شورای شهر را در اولویت دانست. احمد محمدی‌راستی شرط آبادانی شهر را مشارکت مردم اعلام کرد و گفت: امیدوارم خادم خوبی باشم.

وی اجرای برنامه‌های مدیریت شهری را منوط به جذب سرمایه‌گذار، ایجاد مراکز تفریحی و توریستی، برنامه‌ریزی، کنترل و نظارت بر پروژه‌ها، دستیابی به درآمدهای پایدار و پویایی و ایجاد تحرک در بین پرسنل بیان کرد. محمدی‌راستی کارکنان شهرداری را مظلومترین نیروها دانست که امید است چشم‌انداز مناسبی را با همکاری شورای شهر و مردم ترسیم کنیم. وی در گفت‌وگو با خبرنگار ما، از اهدافش در شهرداری فامنین گفت و اینکه شناخت کاملی از شهر دارد و به دنبال توسعه شهری پایدار است. البته رفع گره‌های ترافیکی و هویت‌بخشی به شهر هم از دیگر برنامه‌هایی است که وی می‌خواهد در توسعه شهری فامنین پیاده کند.

شهردار فامنین همچنین در گفت‌وگو با فارس با بیان اینکه برنامه‌های خوبی در زمینه هویت‌بخشی به شهر فامنین اجرا خواهد شد، اظهار امیدواری کرد تا بتوانیم با اجرای سریع پروژه‌ها چشم‌انداز شهر را تغییر دهیم.

سرپرست فرمانداری نهاوند در کمیته برنامه‌ریزی

فرصت سهم‌خواهی مدیران برای خدمت

روز گذشته کمیته برنامه‌ریزی نهاوند در حالی تشکیل جلسه داد که چند مبحث نسبت به سایر موضوعات کلیشه‌ای اینگونه نشست‌ها قابل تأمل‌تر بود.

حضور نماینده مدیران در این نشست که در نوع خود قابل توجه بود. تجربه نشان داده است اینگونه نشست‌ها با توجه به لازم‌الاجرا بودن مصوبات، آسیب‌زاست که نمونه آن نیز در خصوص یکی از مصوبات در همین کمیته رخ داد. اما بحث دیگر، سایه تغییرات برخی مدیران است که ۲ ماهی می‌شود مطرح است. حتی مدیرانی که گمان تغییر آنها می‌رفت در نشست‌ها حضور ندارند؛ به طور مثال رئیس جدید اداره کار در این نشست حاضر شد، اما رئیس سابق آن هنوز با وجود اعلام حکم، معارفه نشده است.

اما موضوع مهمی که سرخط نشست را شامل می‌شد بحث تعریف شاخ‌های توزیع اعتبارات تملک و دارایی بود که ضرورت تشکیل این نشست هم همین موضوع بود. سرپرست فرمانداری نهاوند در این خصوص با تأکید بر اینکه شاخص‌ها تعریف شده و در اختیار مدیران قرار گرفته است، از آنها خواست با مطالعه این گزارش‌ها به نسبت نیازها، مطالبات و... از سهم شهرستان دفاع کنند و دستگاه‌هایی که نسبت به این شاخص نارضایتی دارند، مباحث را توضیح دهند و اعلام کنند. در این خصوص برای ۱۰ دستگاه اجرایی نسبت به این نوع تعریف شاخص آنچنان که انتظار می‌رفت لحاظ نشده بود که قرار شد مباحث را کامل در موضع مورد نظر اعلام کنند.

پاسخگوی مطالبات باشید تا کار به طومار نکشد

پس از آن چند نکته را سرپرست فرمانداری نهاوند به مدیران اعلام کرد. نادری‌فر با بیان اینکه تاکنون ندیده‌ام در هیچ کجا این تعداد طومارنویسی که در نهاوند انجام می‌شود، باشد، از مدیران خواست مطالبات مردم را در اسرع وقت و با خوشرویی پاسخگو باشند تا کار به طومار و نارضایتی مردم نرسد. به نظر می‌رسد قرار گرفتن در سال انتخابات و شرایط موجود در کشور سبب شده است خدمات‌رسانی، خدمت و تأکید بر آن رنگ و قالب خاص خودش را بگیرد. چنانچه نادری‌فر به مدیران تأکید کرد: هیچ‌گونه ارائه خدماتی به مردم بدون هماهنگی فرمانداری قطع نشد که در این صورت نتیجه موضوع، متوجه همان دستگاه خدماتی خواهد شد. این موارد برای جلوگیری از تنش‌ها و نارضایتی مردم و القای امید و آرامش به آنها مطرح شد.

به راحتی از کنار مطالبات صنفی مردم عبور نکنیم

اما نکته دیگری که در این خصوص بر آن تأکید شد توجه به خواسته‌های صنفی مردم و بی‌تفاوت نبودن مسئولان نسبت به این درخواست‌ها بود، در مرحله نخست این خواسته‌ها یک بحث اجتماعی است که به گفته نادری‌فر در صورت بی‌توجهی مسئولان به مباحث سیاسی تبدیل خواهد شد.

نادری‌فر با اعلام اینکه منابع مالی محدود است، گفت: اولویت‌ها را به پروژه‌های ضروری بدهند تا با توجه به درصد پیشرفتی که دارند برای اتمام و اختصاص اعتبار، پیگیری‌ها انجام شود.

پرداخت بی‌حساب و کتاب یارانه و عرصه تنگ دولت

تا دیروز می‌گفتند کسانی که یارانه پرداخت می‌کنند، قهرمان هستند اما حالا با پرداخت یارانه‌ها عرصه را به دولت تنگ کرده‌اند. نتیجه پرداخت بی‌حساب و کتاب یارانه‌ها توسط این قهرمان‌ها عرصه را به دولت تنگ کرده است که باید در این زمینه یک برنامه‌ریزی اصولی در حوزه اقتصادی انجام شود.

نارضایتی از نحوه کار پیمانکاران آورزمان

نوبت گزارش وضعیت پروژه رسید که نماینده راه‌وشهرسازی از فعال بودن طرح‌هایش گفت. سرپرست فرمانداری نهاوند نیز اعلام کرد که اگر این فعال بودن مثل رونداجرایی کار در پروژه نهاوند آورزمان است که اصلاً قابل قبول نیست و نمی‌شود به آن کار گفت. بر همین اساس نیز از اداره متولی خواست تا یک ماه دیگر موانع کار را برطرف کند و بحث جابه‌جایی تیرهای برق و ترانشه‌برداری‌ها را انجام دهد.

همچنین تأکید کرد که اگر ۳ پیمانکار این پروژه نمی‌توانند آنچنان که باید کار را پیش ببرند با اعلام آن این کار را تحویل دهند. از دیگر پروژه‌هایی که در حوزه راه‌وشهرسازی مطرح شد، بحث بیمارستان ۱۶۰ تختخوابی نهاوند بود که بارها وعده بهره‌برداری آن مطرح شده است اما هنوز بهره‌برداری از آن اندرخم امسال و سال آتی مانده است. آخرین وعده بهره‌برداری این بیمارستان پایان سال ۹۳ بود که هیچ اتفاقی رخ نداد.

اطلاعیه
قابل توجه مودیان محترم مالیاتی
آیا می‌دانید
در خردادماه سال جاری می‌توانید
اظهارنامه خود را به صورت
الکترونیکی از طریق سامانه
WWW.TAX.GOV.IR
ارائه نمایید؟
روابط عمومی اداره کل امور مالیاتی استان همدان

پیام تاریخ، تمدن و فرهنگ مادستان
The Message Of Madestan's History & Civilization & Culture
روزنامه همدان پیام
۴
دوشنبه ● ۱۸ خردادماه ۱۳۹۴ ● شماره ۲۳۶۹

ایران و جهان

siasat@hamedanpayam.com

دیپلماسی

پیشروی کند و آهسته

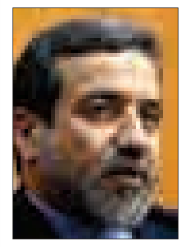

عضو ارشـد تیم هسـته‌ای ایران، با بیان اینکه محصول نهایی توافق هسته‌ای، سندی بسیار مفصل با ضمایمی جامع خواهد بود، گفت: قسـمت‌های مختلف این متن و ضمائم آن هنوز در پرانتز است، اختلاف هسـت، کار پیش می‌رود، اما خیلی کند و آهسـته. به گزارش ایرنا، عباس عراقچی با اشاره به مشـخصات متن و ضمایم متن در حال نگارش، گفت: در صورت رسـیدن به توافق نهایی، یک متن اصلی خواهیم داشت و فکر می‌کنم تا ۵ ضمیمه برای آن پیش‌بینی شـده است. وی تأکید کرد: آنچه محصول نهایی خواهد بود یک سند بسیار مفصل با جزئیات خواهد بود حدود بیش از ۲۰صفحه متن اصلی و حدود ۴۰ و ۵۰ صفحه مجموعه ضمایم است.

دولت

بهشت آخرت وصل به بهشت دنیایی است

رئیس‌جمهور با تأکید بر این نکته که بهشـت آخرت وصل به بهشـت دنیایی اسـت، گفت: به یک معنا می‌توان گفت اگر کسـی دنیای خودش را جهنـم کرد بایـد در آخرت هـم منتظر جهنم باشـد و بالعکس. این بهشـت و جهنم مربوط به اخلاق و رفتار ما با طبیعت، انسانها و خودمان است. به گزارش ایسنا، حجت الاسـلام والمسلمین حسن روحانی تصریح کرد: دولت یازدهم دولت محیط زیست است و نخسـتین مصوبه این دولت برنامه احیای دریاچه ارومیه بود. رئیس‌جمهور، «رفع تحریم های ظالمانه» را موجب سـرمایه‌گذاری در تمامی زمینه‌ها جمله محیط‌زیست عنوان کرد.

بین الملل

مردم ترکیه به پای صندوق‌های رأی رفتند

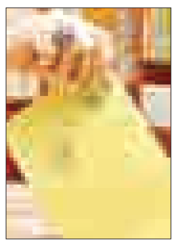

مردم ترکیه روز (یکشـنبه) به پای صندوق‌های رأی رفتنـد تا ۵۵۰ نماینده خود را برای بیسـت و پنجمیـن دوره مجلـس ملی این کشـور انتخاب کنند. به گـزارش ایرنا، در انتخابـات ترکیه از ۳۱ حزب واجد شـرایط، ۲۰ حزب سیاسی به رقابت می‌پردازند. به عبارتی فقط ۲۰ حزب توانسته در موقع مقرر فهرست نامزدهای خود را به شـورای‌عالی انتخابات این کشور به عنوان تنها مرجع قانونی در این خصوص ارسال کرده و حق شرکت در انتخابات را به دست آورد. حزب "اتحاد بزرگ" نیز در زیر چتر حزب اسـلامگرای سعادت و با عنوان «اتفاق ملی» وارد کارزار انتخاباتی ترکیه شده است.

خبـر

هنوز اصلاح‌طلبان برای انتخابات مجلس وارد مرحله لیست نشده‌اند

عضو شـورای مشـورتی اصلاح‌طلبان گفت: هنوز اصلاح‌طلبان برای انتخابات آتی مجلس مطلقاً وارد مرحله لیست نشده‌اند. حسین مرعشـی، سـخنگوی حزب کارگزاران و عضو شـورای مشورتی اصلاح‌طلبان در گفت‌وگو با تسـنیم، در پاسخ به این سؤال که برخی رسانه‌ها اعلام کرده‌اند که ۷۰ درصد لیست اصلاح‌طلبان برای انتخابات مجلس قطعی شـده است، آیا این خبر صحت دارد؟ گفت: خیر، این خبـر به هیچ عنوان صحت ندارد. وی افزود: هنوز اصلاح‌طلبان برای انتخابات آتی مجلس مطلقاً وارد مرحله لیست نشده‌اند.

مخالفت مراجع ذی‌صلاح با استانی شدن انتخابات

عضو شورای مرکزی فراکسیون رهروان مجلس گفت: با توجه به نظر منفی مراجع ذی‌صلاح در خصوص طرح استانی شدن انتخابات، بساط این طرح در مجلس نهم نیز برچیده خواهد شد.

کمال الدین پیرمؤذن در گفت‌وگو با مهر در خصوص جلسه صبح روز یکشنبه فراکسیون رهروان ولایت، گفت: در این جلسه بر لزوم حمایت از تیم مذاکره کننده هسته‌ای تأکید شده و حرکات برخی معدود همکاران در توهین به تیم هسـته‌ای محکوم شـد. نماینده مردم اردبیل در مجلس ادامه داد: ظاهراً نظر مراجع ذی‌صلاح از جمله شـورای نگهبان در خصوص طرح اسـتانی شدن انتخابات منفی است، لذا مقرر شد در این موضوع تصمیم‌گیری کرده و وقت مجلس را در صورت مخالفت مراجع ذی‌صلاح نگیریم. وی ادامه داد: ظاهراً بساط طرح استانی شدن انتخابات در مجلس نهم نیز برچیده خواهد شد. عضو شورای مرکزی فراکسیون رهروان با اشاره به آسیب‌شناسی انتخابات هیأت رئیسـه مجلس در جلسه فراکسـیون رهروان گفت: به نظر می رسد علت رأی نیاوردن گزینه‌های فراکسـیون رهروان در انتخابات هیأت رئیسه عدم اجرای رفتار فراکسـیونی توسط اعضا بود. این نماینده اصلاح‌طلب مجلس گفت: اعضای فراکسـیون بر ضرورت توجه به فرمایشات مقام معظم رهبری در خصوص مأموریت‌های مجلس در سال پایانی تأکید کردند. وی گفت: در خصوص مسائل هسته‌ای، نظر اعضای شورای مرکزی این بود که در راستای حمایت از تیم مذاکره‌کننده و با توجه به اینکه گفت‌وگو، توافق را به سرانجام می‌رساند، طرح کمیسیون امنیت در خصوص مذاکرات فعلاً مسکوت بماند و قانونگذاری در این خصوص انجام نشود.

با جزئیات تازه از توافق نفتی تهران- مسکو

موفقیت سنایی در مهمترین مأموریت

مهدی سنایی جزو نخستین سفرایی بود کـه در دولت روحانی، مسـئولیت گرفت. شـاید به‌دلیل اهمیت همسایه شمالی ایران بود که مهدی سنایی به‌عنوان سفیر فوق‌العاده و تام‌الاختیـار جمهوری اسـلامی ایران در روسیه انتخاب شد.

او که تا سـال ۹۲ به‌عنـوان نماینده حوزه انتخابیه نهاوند در مجلس حضور داشـت با تغییرات وزارت خارجه مسئولیت جدید خود را به‌صورت ویـژه و تام‌الاختیار آغاز کرد. البته خبرنـگاران و تحلیلگران حوزه سیاسـت خارجـی به‌خوبـی می‌دانند که دانشیار دانشـگاه تهران آشـناترین فرد به مسائل حوزه قفقاز و بالکان به لحاظ نظری بوده است. بنابراین انتخاب دولت روحانی اهدافی داشـته اسـت که به نظر می‌رسـد اکنون در حال محقق شـدن اسـت. شاید بتوان گفت اسـتراتژیک‌ترین بخش دولت یازدهم، دستگاه دیپلماسی اوست که بخش اقتصادی و نفت را به آرامی از تنگناها عبور می‌دهد. بی‌تردید نقش سفرا در گره‌گشاهی از تحریم‌ها بسیار مهم است.

چنانکـه وقتی از سـفیر ایران در مسـکو پرسـیده شد که؛ دولت اوباما پیش‌تر نسبت به مذاکرات ایران و روسـیه درباره قرارداد نفتی تهاتر نفت و کالا به ارزش ۲۰ میلیارد دلار که براساس آن روزانه ۵۰۰ هزار بشکه نفت ایـران در ازای کالا به روسـیه صادر خواهد شد، اعتراض کرده بود، لطفاً در مورد همکاری‌های تجاری و اقتصادی ایران بیشتر توضیح دهید؟ گفته بـود: "در ابتدا باید به این واقعیت توجه داشـت که به‌رغم وجود ظرفیت‌های اقتصادی بسیار در روابط ایران و روسـیه، سـطح روابط اقتصادی طرفین نسبت به تعاملات سیاسی آنها بسیار اندک بوده و هست. در این بین، هرچند در بیشتر تحلیل‌ها از ایران و روسیه در عرصه انرژی به عنوان رقیب یاد می‌شود تا شریک، اما با توجه به ظرفیت‌های بالای ۲ کشور در این حوزه، می‌توان به این عرصه به‌عنوان زمینه مناسبی برای ارتقای سـطح همکاری‌ها و تأمین منافع متقابل نیز نگریست.

هرگونه تعبیر تحت عنوان نفت در برابر کالا نادرسـت به نظر می‌آید. باید توجه داشت که طرفین به‌عنـوان ۲ بازیگر تأثیرگذار در بـازار جهانی انرژی خیلی پیشـتر از طرح مسأله تهاتر کالا و نفت، بر ضرورت تقویت همکاری‌ها در این حوزه تأکید کرده و برای گسترش سـطح تعاملات در این عرصه نیز توافق‌هایی داشته‌اند.

به اعتقاد این‌جانب انـرژی می‌تواند موتور محرکه روابط ۲ کشور باشد."

حالا یک مقام مسئول در شرکت نفت اعلام کرده اسـت که "ایران و روسـیه به منظور فروش نفت و ایجاد صندوق مشترکی برای خرید انواع کالاهـا و محصولات در ازای پول نفت به توافق نهایی دسـت یافتند" تا موفقیت سـنایی در مهمترین مأموریتی که برعهده داشت، مشخص شود.

به گزارش مهر، با گذشـت بیش از ۲ سال از انتشـار خبر توافق نفتی ایران و روسیه به منظـور تهاتر نفت و کالا، بیژن زنگنه، وزیر نفـت این خبر را به طور رسـمی در جمع خبرنگاران خارجی تأیید کرد.

براسـاس توافق بزرگ نفتی تهران- مسکو، بزودی روزانه ۵۰۰ هزار بشـکه طلای سیاه ایران به روسـیه ارسال می‌شـود تا پس از فروش این نفت توسـط روس‌ها، در ازای پول نفت ایران کالاها و محصولات مختلف غیرنفتی همچون گنـدم، فولاد و تجهیزات نفتی وارد کشور کند.

وزیـر نفت با تأکید بر اینکه با «الکسـاندر نوواک»، وزیر فدراسـیون انرژی روسیه در وین پایتخت اتریش توافق کرده اسـت که روزانـه کمتر از ۵۰۰ هزار بشـکه در روز در مقابل پـول نقد از ایران خریداری کنند، گفت: ایران این پول‌ها را برای خرید اقلامی مانند فولاد، گندم و محصولات جانبی تولید نفت از روسیه استفاده خواهد کرد.

بخشی از این توافق نفتی بین ایران و روسیه شـامل کشـورهایی همچون قزاقسـتان و بلاروس هم خواهد شد به طوری که وزیر نفت ایران تأکید می‌کند: قزاقستان و بلاروس هم براسـاس توافق خرید نفت از ایران را انجام خواهند داد؛ زیرا آنها هم بخشـی از اتحادیه اوراسیا هستند.

سـید محسـن قمصری درباره توافق نفتی ایران و روسـیه، گفت: این توافق به منزله تهاتر کالا در برابر نفت نیست.

مدیر امور بین‌الملل شرکت ملی نفت ایران با تاکید بر اینکه روس‌ها باید نفت خام ایران را ببرند و بفروشـند و پولش در صندوقی بماند، تصریح کرد: براساس منابع این صندوق امکان خرید انواع کالا و تجهیزات فراهم می‌شـود. این مقام مسـئول با تأکید بر اینکه محدودیتی در فروش نفت ایران توسـط روسـیه وجود ندارد، اظهار کرد: البته ممکن نیست همه نفت ایران را شامل شود، زیرا تعهد فروش به سایر مقاصـد نفتی داریم. عزیـزا... رمضانی، مدیر امور بین‌الملل شـرکت ملی گاز ایران نیز در گفت‌وگویی با اشاره به تمایل ایران به منظور استفاده از خط لوله «ترکیش استریم» به منظور انتقـال گاز طبیعی خود به بـازار اروپا، گفته اسـت: گاز ایران می‌تواند در آینده توسط این خط لوله ترانزیت شود.

این مقام مسئول همچنین تأکید کرد: در آینده خطوط لوله گاز ایران می‌تواند به اروپا برسـد و خطوط لوله گاز روسـیه به اروپا شـاید به یکدیگر بپیوندند و به طور مشترک به اروپا گاز تحویل دهند. خط لوله‌گازی ترکیش اسـتریم برای ترانزیت گاز روسـیه به ترکیه و اروپا با عبور از بسـتر دریای سیاه طراحی شده است و ظرفیـت ترانزیت ٦٣ میلیارد مترمکعب گاز را در سـال دارد. مدیر امور بین‌الملل شرکت گاز همچنین با یـادآوری اینکه تهران تمایل به اشـتراک گذاشـتن تخصص های مربوط به فناوری گاز با روسـیه، به عنوان بخشی از توسعه سـطح همکاری های ۲ کشور دارد که امکان آن پس از لغـو تحریم‌های غرب علیه ایران به وجود می‌آید، خاطرنشان کرد: شرکت گاز ایران برای همکاری با شـرکت روسـی گازپروم توافق کرده است.

در آینده خطوط لوله گاز ایـران می‌تواند به اروپا برسد و خطوط لوله گاز روسیه به اروپا شاید به یکدیگـر بپیوندند و به طور مشترک به اروپا گاز تحویل دهند

لاریجانی: توافق هسته ای در چارچوب‌های نظام مفید است

توافقـی کـه در چارچوب‌هـای نظام مشـخص شـده برای این مرحله از کشور مفید اسـت ولی در بخش‌هایی از مذاکرات ایران با ۱+۵ اختلاف نظر وجود دارد که باید حل شود.

به گـزارش ایرنا، رئیس مجلس شـورای اسـلامی در حاشـیه بازدید از نمایشـگاه دستاوردهای شـرکت مهندسی و ساخت تأسیسـات دریایـی ایـران کـه در محل نمایشگاه دائمی مجلس شورای اسلامی برپا شده است، در جمع خبرنگاران با بیان اینکه در نگارش متن توافق جامع ریزه‌کاری‌های بسـیاری وجود دارد، افزود: در ریزه‌کاری همیشـه اختلافات زیاد است؛ یعنی طرفین تلاش می‌کنند بیشترین سهم را در این بخش برای خود در نظـر بگیرند. علی لاریجانی تأکیـد کرد: فکر می‌کنم تیـم مذاکره کننده نیز باید با حوصله فراوان و دقت‌نظر از این مرحله عبور کند و تمامی آن توافقات انجام شده در چارچوب اجزا خوب متجلی شود. و فکر می‌کنم تیـم مذاکره کننده نیز باید با حوصله فراوان و دقـت نظر از این مرحله عبور کند و تمامی آن توافقات انجام شده در چارچوب اجزا خوب متجلی شـود. رئیس مجلس یادآور شد: مهم این است که توافق ژنو پایه ای برای توافق اصلی شـود، چون توافق ژنو یک قرارداد موقت است، ما یک گام کوچک برداشتیم و آنها نیز یک گام در این زمینه برداشته‌اند. لاریجانی خاطرنشان کرد: اصل این است که آنها جلوی اقدامات بعدی خـود را پس از توافـق ژنو بگیرند، چون ما می‌دانیم که یکسـری مصوباتی در این زمینه داشـتند و همین مقداری آزادی عمل به ما در بخش پتروشیمی و نفت داد. عضو شورای عالی امنیت ملی بیان کرد: اما اصل موضوع به توافـق نهایی بازمی‌گردد و در این زمینـه مذاکرات متعددی صورت گرفتـه و در اصولی افکار نیز به هم نزدیک شده و در حال حاضر زمان نگارش است. لاریجانی تصریح کرد: طبعاً اگر توافقی که در چارچوب‌های نظام مشخص شده برای این مرحله از کشـور مفید اسـت ولی در بخش‌هایی از مذاکرات اختلاف نظر وجود دارد که باید حل شود.

خبر

یادگار امام(ره) در مسجد محمد رسول‌ا...(ص) سائوپائولو:

دین سرشار از انسانیت و عقلانیت را به دنیا بشناسانیم

یـادگار امـام (ره) با حضور در مسـجد محمد رسـول‌ا...(ص) سـائوپائولو با علمای اهل تسـنن و نمایندگان مسـیحیان و کلیسای ارتدوکس و همچنین شیعیان مقیم برزیل دیدار کرد.

به گزارش ایسنا، حجت‌الاسلام والمسلمین سید حسن خمینی در این دیدار که با حضور کم نظیر شـیعیان و ایرانیان برگزار شد، با تأکید بر اینکـه انقلاب ایران ۳ پیام در ۳ عرصه داخلی، منطقه‌ای و جهانی دارد به پیام جهانی انقلاب اسـلامی اشاره کرد و گفت: پیام انقلاب امام در عرصه جهانی نفی ظلم و رد انظلام اسـت؛ اینکه ظلم نکنیم و ظلم را نپذیریم. وی با اشاره به ایده جمهوری اسلامی در حل مشکلات داخلی و جهانی گفت: راه حل همه مشکلات بازگشت به مردم است.

نشست ویژه هیأت اجرایی اولیه خانه احزاب با معاون سیاسی وزیر کشور

عضو هیأت‌رئیسه مجمع فوق‌العاده خانه احزاب از برگزاری نشست ویژه هیأت‌رئیسه موقت، رؤسای ۵ دوره گذشته و هیأت اجرایی اولیه خانه احزاب با معاون سیاسی وزیر کشور درباره بهبود وضعیت احزاب خبر داد.

قدرت علی حشمتیان عضو هیأت‌رئیسه مجمع فوق‌العاده خانه احزاب در گفت‌وگو با تسنیم، اظهار کرد: یکشنبه آخرین روز ارائه پیشنهادات احزاب و تشکل‌ها در خصوص تغییر اساسنامه خانه احزاب است.

وی ادامه داد: تاکنون بیش از ۳۰ حزب و تشـکل سیاسی پیشنهادات خود را به صـورت مکتوب یا ایمیل به هیأت‌رئیسـه مجمع عمومی فوق‌العاده ارائه کرده‌اند. رئیس کمیته نظارت بر انتخابات پنجمین دوره شـورای مرکزی خانه احزاب ایران افزود: جهت تبادل‌نظر و هم‌فکری و پیشبرد اهداف خانه احزاب بعد از ظهر امروز با محمدحسن مقیمی، معاون سیاسی وزیر کشور در وزارت کشور جلسه خواهیم داشت.

حشمتیان یادآور شـد: در این جلسه هیأت اجرایی اولیه خانه احزاب (مرتضوی کیاسری، موسوی تبریزی، غفوری‌فرد، طاهرنژاد، حشمتیان، میرمحمدی، پورنامدار، راکعی، عفتی، ظفرزاده)، هیأت‌رئیسـه مجمع عمومی فوق‌العاده خانه احزاب منتخب در ۳۱ اردیبهشت ۹٤ (مصطفی کواکبیان، قدرت‌علی حشمتیان، ظفرزاده، نمازی، حسن غفوری‌فرد و نقیبی) و رؤسـای خانه احزاب ۵ دوره گذشته(حجت‌الاسلام موسوی تبریزی، حسـن غفوری‌فرد و محسن کاشفی) با محمدحسین مقیمی، معاون سیاسـی وزیر کشـور، مدیرکل سیاسـی وزارت کشور، دیگر کارشناسان کمیسیون ماده ۱۰ احزاب و اداره‌کل سیاسی وزارت کشور حضور خواهند داشت. این عضو هیأت‌رئیسه کانون نمایندگان ادوار مجلـس از همه احزاب و گروه‌های اصولگرا، اصلاح‌طلب و مسـتقل مصرانه خواستار حضور فعال در جلسـه ۲۱ خردادماه جهت اصلاح اساسنامه خانه احزاب و انتخابات شورای مرکزی شد.

آگهی مزایده و فروش ماترک نوبت اول

به موجب دادنامه شـماره ۹۳۰۹۹۷۸۵۱۰۴۰۰۷۳۵ صادر شده در پرونده کلاسه ۹۱۰۸۷۴/۴ شـعبه چهارم دادگاه عمومی ملایر: موضوع پرونده اجرایی کلاسه ۹۳۰۲۵۴/۴ مطروحه در این اجرا دسـتور فروش ملک مرحوم فتحاله تاجیک و تقسیم ثمن حاصل از فروش ما بین کلیه وراث/ صاحبان حصه به قدرالسهم آنها لها خانم حاجیه براق، مرضیه، اکرم زهرا همگی تاجیک علیه صدیقه، مهین، مصطفی، یدا...، مجید همگی تاجیک صادر گردیده لذا این اجرا به درخواسـت محکوم لها اقدام به فروش ملک موصوف که توسط کارشناس به شرح زیر توصیف و ارزیابی شده می‌نماید و مقرر است از ساعت ۱۰الی ۱۱ مورخه ۹۴/۰۴/۰۳در محل اجرای احکام شعبه چهارم ملایر از طریق مزایده به فروش برسد.

مزایده از قیمت پایه کارشناسـی شروع می‌شود و به هر شخص حقیقی و یا حقوقی که بالاترین قیمت را پیشنهاد نماید فروخته خواهد شد. ۱۰درصد وجه مزایده فی‌المجلس به صورت وجه نقد یا چک بانکی تضمینی از خریدار اخذ و مابقی ظرف مدت یک ماه از خریدار وصول و پس از انجام مراحل قانونی و صدور دسـتور تملیک از سوی دادگاه مورد مزایده به نام خریدار منتقل خواهد شد. در صورتی که خریدار در مهلت یک ماه مقرر بقیه وجه مزایده را نپردازد سپرده وی پس از کسـر هزینه‌های مزایده به نفع دولت ضبط و مزایده تجدید می‌گردد. در صورت ایصال اعتراض از سوی اشخاص ذینفع ظرف یک هفته از تاریخ مزایده نسبت به نحوه انجام مزایده تا رسیدگی به اعتراض از سوی دادگاه مورد مزایده به خریدار تحویل و تملیک نخواهد شد. ضمناً متقاضیان به شـرکت در مزایده می‌توانند در مدت ۵ روز قبل از مزایده با هماهنگی این اجرا از مال مورد مزایده بازدید نمایند مال مورد مزایده و بهای آن طبق نظر کارشـناس به شرح ذیل است: ملک واقع در ملایر خیابان شهدا کوچه شهید چاردولی نبش بن‌بست شهید جمشید امیری پلاک آب ۴۳۲۰ می‌باشـد. ملک مورد نظر پلاک فرعی ۸۷۲- از اصلی ۲۰۴۳ به شماره ثبت ۱۵۷۳۹ بخش یک ملایر ماترک بجامانده شـادروان فتحا... تاجیک فرزند قاسم، ساختمان مسکونی یک و نیم طبقه‌ایسـت با حدود اربعه و متراژ ۳۲۵/۷۰ مترمربع و شمالاً به طول ۲۱/۵۵ متر درب و دیواری است به کوچه شـهید چهاردولی، شرقاً به طول ۱۵/۱۰متر دیواری است به پلاک مجاور جنوبا به طول ۲۱/۹۰ دیوار به دیوار باقی مانـده پلاک ۲۰۴۳- اصلی، غرباً به طول ۱۵ متر درب و دیواری است به کوچه بن‌بست.

اعیانی، اعیانی بنا به قدمت حدود ۳۴ سال شامل اعیانی زیرزمین به مساحت ۷۰ مترمربع و اعیانی طبقه همکف به مساحت ۲۰۴ مترمربع با اسکلت سازه‌ای آجری و پوشش سقف طاق ضربی، جزئیات داخلی بنا با کیفیت متوسط، دارای امتیازات آب، برق، گاز، تلفن به شماره ۳۳۴۹۳۶۱ می‌باشد ملک موصوف در تصرف آقای مصطفی تاجیک می‌باشد. با توجه به متراژ وضعیت اسـتقرار ملک و اعیانی آن قوانین و مقررات و مقرر حاکم بر ساخت و ساز با توجه به موقعیت محل و وضعیت اسـتقرار ملک موصوف نسبت به معابر و سایر املاک و در نظر گرفتن متراژ، نوع و کیفیت قدمت بنا، عرف خرید و فروش محل و کلیه جمیع جهات، ارزش کل ملک با احتسـاب ارزش امتیازات آن بالغ بر دو میلیارد و سیصد و پنجاه میلیون ریال (۲/۳۵۰/۰۰۰/۰۰۰ ریال) ارزیابی گردیده است.م الف ۱۲۹۸

مدیر اجرای احکام شعبه چهارم عمومی حقوقی ملایر – کرمانی

آگهی موضوع ماده ۳ قانون و ماده ۱۳ آیین‌نامه قانون تعیین تکلیف وضعیت ثبتی و اراضی و ساختمان‌های فاقد سند رسمی

برابر رأی شماره ۱۳۹۳۶۰۳۲۶۰۰۸۰۰۱۴۴۰ مورخه ۹۳/۱۲/۰۳ و کلاسه شماره ۱۳۹۲۱۱۴۴۲۶۰۰۸۰۰۰۰۱۴ هیأت موضوع قانون تعیین تکلیف وضعیت ثبتی اراضی و سـاختمان‌های فاقد سند رسمی مستقر در واحد ثبتی رزن تصرفات مالکانه و بلامعارض متقاضی آقای عینا... عبادی سـرمد فرزند احمدعلی به شـماره شناسنامه ۱۱۱۱ صادره از رزن به شماره ملی ۳۹۹۱۹۳۵۶۲۷ در یک باب ساختمان به مساحت ۴۹/۹۸ مترمربع قسـمتی از پلاک ۵۹- اصلی شهرستان رزن واقع در بخش ۵ همدان حوزه ثبتی رزن خریداری با واسـطه از مالک رسـمی آقای مرادعلی رجبی‌فکور دارنده نسق زراعی شماره ۲۸۳۰۴ دفترخانه ۵ همدان محرز گردیده اسـت لذا به منظور اطلاع عموم مراتب در دو نوبت به فاصله ۱۵ روز آگهی می‌شـود، در صورتی که اشخاص نسبت به صدور سند مالکیت متقاضی اعتراضی داشته باشند می‌توانند از تاریخ انتشـار اولین آگهی به مدت دو ماه اعتراض خود را به این اداره تسلیم و پس از اخذ رسید، ظرف مدت یک ماه از تاریخ تسلیم اعتراض، دادخواست خود را به مرجع قضایی تقدیم نمایند. بدیهی اسـت در صورت انقضای مدت مذکور و عدم وصول اعتراض طبق مقررات سند مالکیت صادر خواهد شد. م الف ۱۲۳۷

تاریخ انتشار نوبت اول: ۹۴/۰۳/۱۸ - تاریخ انتشار نوبت دوم: ۹۴/۰۴/۰۲

غلامرضا شیرخانی خرم، رئیس ثبت اسناد و املاک شهرستان رزن

آگهی مزایده اموال غیرمنقول نوبت اول

به موجب دادنامه شـماره ۹۳/۳۰۰۳۱۱صادره در پرونده کلاسه ۹۲۱۱۸۸شعبه سوم دادگاه عمومی شهرسـتان ملایر موضوع پرونده اجرایی کلاسه ۹۳۰۱۴۰ این اجرا محکوم علیهم نصرت‌اله هنرجو، پریوش هنرجو و مائده هنرجومحکوم‌اند به فروش ششدانگ ملک مشاع پلاک ثبتی ۱۱ فرعی از ۲۰۹۲/۱ اصلی و تقسـیم ثمن حاصـل از آن بین محکوم علیهم و محکوم لهم محبوبه، فرزانه، فاطمه، مریم، علیرضا، مسعود شهرتین بیات و عفت‌زند وکیلی (به صورت مشـاعی) از طریق مزایده لذا بنا به درخواسـت محکوم لهم به منظور استیفاء محکوم به و هزینه اجرایی ملک موصوف در این اجرا توسـط کارشناس رسمی دادگستری به شـرح ذیل توصیف و ارزیابی شـده و مقرر است رأس سـاعت ۱۰الی ۱۱ صبح مورخ ۱۳۹۴/۰۴/۰۴در محل شعبه سوم دادگستری ملایر از طریق مزایده به فروش برسد.

مزایده از قیمت پایه کارشناسی شروع و به هر شخص حقیقی و یا حقوقی که بالاترین قیمت را پیشنهاد دهد فروخته خواهد شد. ۱۰ درصد وجه مزایده فی‌المجلس به صورت وجه نقد یـا چک بانکی تضمینی از خریدار اخذ و مابقی ظرف مدت یک ماه از خریدار وصول و پس از انجام مراحل قانونی و صدور دسـتور تملیک از سوی دادگاه مربوطه مورد مزایده به نام خریدار منتقل خواهد شـد. در صورتی که خریدار در مهلت یک ماه مقرر بقیه وجه مزایده را پرداخت ننماید سپرده وی پس از کسـر هزینه‌های مزایده به نفع دولت ضبط و مزایده تجدید می‌گردد. در صورت اعتراض از ناحیه اشخاص ذینفع ظرف یک هفته از تاریخ مزایده نسبت به نحوه انجام مزایده تا رسیدگی به اعتراض از سوی دادگاه مورد مزایده به خریدار تحویل نخواهد شـد. ضمناً متقاضیان به شرکت در مزایده می‌توانند در مدت ۵ روز قبل از مزایده با هماهنگی این اجرا از مال مورد مزایده بازدید نمایند اموال مورد مزایده و بهای آن طبق نظر کارشناس به شرح ذیل می‌باشد: ملک موصوف: یک باب منزل مسکونی به شماره پلاک ثبتی ۲۰۹۲/۱/۱۱ واقع در ملایر خیابان هوشنگ حاتمی، کوچه خوانساری، جنب باغ وزیری، به مسـاحت عرصه ۲۴۰ مترمربع، به دلیل بالا بودن قدمت منزل، اعیانی آن دارای ارزش قابل توجهی نمی‌باشد. ملک موصوف نیز هم‌اکنون در اختیار مستأجر می باشد، دارای امتیاز آب، برق و گاز که با توجه به جمیع جهات ارزش کل ملک بر اساس قیمت کارشناسی ۳/۱۲۰/۰۰۰/۰۰۰ ریال (معادل سیصد و دوازده میلیون تومان) برآورد می‌گردد. م الف ۱۲۹۷

مدیر اجرای شعبه سوم دادگاه حقوقی ملایر – مهران نوبخت

آگهی موضوع ماده ۳ قانون و ماده ۱۳ آیین‌نامه قانون تعیین تکلیف وضعیت ثبتی و اراضی و ساختمان‌های فاقد سند رسمی

برابر رأی شـماره ۱۳۹۳۶۰۳۲۶۰۰۸۰۰۱۴۳۹ مورخه ۱۳۹۳/۱۲/۰۳ و کلاسه شماره ۱۳۹۲۱۱۴۴۲۶۰۰۸۰۰۰۲۰۸ هیأت موضوع قانون تعیین تکلیف وضعیت ثبتی اراضی و ساختمان‌های فاقد سند رسمی مسـتقر در واحد ثبتی رزن تصرفات مالکانه و بلامعارض متقاضی آقای محمدقنبری تاج فرزند حسـین به شـماره شناسنامه ۶۸۳۳۸ صادره از تهران به شـماره ملی ۰۰۳۰۷۵۳۸۶۴ در یک باب خانه و مغازه ذیل آن به مساحت ۱۳۳/۸۶مترمربع قسمتی از پلاک ۵۹- اصلی شهرستان رزن واقع در بخش ۵ همدان حوزه ثبتی رزن خریداری با واسطه از مالک رسمی آقای علی‌صفدر احمدی دارنده نسـق زراعی شماره ۹۵۷۸۱ دفترخانه ۵ همدان محرز گردیده است.

لذا به منظـور اطلاع عموم مراتب در دو نوبت به فاصله ۱۵ روز آگهی می‌شـود، در صورتی که اشخاص نسبت به صدور سـند مالکیت متقاضی اعتراضی داشته باشند می‌توانند از تاریخ انتشـار اولین آگهی به مدت دو ماه اعتراض خود را به این اداره تسلیم و پس از اخذ رسید، ظرف مدت یک ماه از تاریخ تسلیم اعتراض، دادخواست خود را به مرجع قضایی تقدیم نمایند. بدیهی است در صورت انقضای مدت مذکور و عدم وصول اعتراض طبق مقررات سـند مالکیت صادر خواهد شد. م الف ۱۲۳۵

تاریخ انتشار نوبت اول: ۹۴/۰۳/۱۸- تاریخ انتشار نوبت دوم: ۹۴/۰۴/۰۲

غلامرضا شیرخانی خرم، رئیس ثبت اسناد و املاک شهرستان رزن

اداره ثبت اسناد و املاک حوزه ثبت ملک اسدآباد

هیأت موضوع قانون تعیین تکلیف وضعیت ثبتی اراضی و ساختمان‌های فاقد سند رسمی آگهی موضوع ماده ۳ قانون و ماده ۱۳ آیین‌نامه قانون تعیین تکلیف وضعیت ثبتی و اراضی و ساختمان‌های فاقد سند رسمی

برابر رأی شـماره ۹۳/۳۰۸۶ مورخه ۹۳/۱۰/۲۹ هیـأت اول موضوع قانون تعیین تکلیف وضعیت ثبتی اراضی و سـاختمان‌های فاقد سند رسمی مستقر در واحد ثبتی حوزه ثبت ملک اسـدآباد تصرفات مالکانه بلامعارض متقاضی خانم زینت دوستی فرزند مومن‌علی به شماره شناسنامه ۳۳۷ صادره از اسدآباد در ششدانگ یک باب خانه به مسـاحت ۹۷/۵۵ مترمربع در قسمتی از پلاک ۶۶ اصلی واقع در بلوار کشـاورز کوی کوثر خریداری با واسطه از مالکین رسمی حاج‌علی و یوسف هادی و سیدنصرا... فاطمی محرز گردیده است. لذا به منظور اطلاع عموم مراتب در دو نوبت به فاصله ۱۵ روز آگهی می‌شـود، در صورتی که اشخاص نسبت به صدور سند مالکیت متقاضی اعتراضی داشته باشند می‌توانند از تاریخ انتشار اولین آگهی به مدت دو ماه اعتراض خود را به این اداره تسـلیم و پس از اخذ رسـید، ظرف مدت یک ماه از تاریخ تسلیم اعتراض، دادخواست خود را به مراجع قضایی تقدیم نمایند. بدیهی اسـت در صورت انقضای مدت مذکور و عدم وصول اعتراض طبق مقررات سند مالکیت صادر خواهد شد. (م‌الف ۱۲۶۵)

تاریخ انتشار نوبت اول: ۹۴/۰۳/۱۸ - تاریخ انتشار نوبت دوم: ۹۴/۰۴/۰۲

محمدعلی جلیلوند– رئیس ثبت اسناد و املاک اسدآباد

اداره ثبت اسناد و املاک حوزه ثبت ملک بهار

هیات موضوع قانون تعیین تکلیف وضعیت ثبتی اراضی و ساختمان‌های فاقد سند رسمی

آگهی موضوع ماده ۳ قانون و ماده ۱۳ آیین‌نامه قانون تعیین تکلیف وضعیت ثبتی و اراضی و ساختمان‌های فاقد سند رسمی

برابر رأی شـماره ۱۳۹۴۶۰۳۲۶۰۰۷۰۰۰۱۶۹ مورخه ۱۳۹۴/۰۱/۳۰ هیأت اول موضوع قانون تعیین تکلیف وضعیت ثبتی اراضی و ساختمان‌های فاقد سند رسمی مستقر در واحد ثبتی حوزه ثبت ملک بهار تصرفات مالکانه بلامعارض متقاضی آقای سـید یدا... حسینی فرزند سید ابوال به شماره شناسنامه ۸۷۰۲ صادره از بهار در اعیانی شش دانگ یک باب خانه به مساحت ۳۲۵/۶۴ مترمربع قسمتی از پلاک ۵۲۲ فرعی از ۱۳۹ اصلی واقع در بهار بخش ۴ همدان خریداری مع‌الواسطه از مالک رسمی آقای سید باقر فرزند سید رحیم محرز گردیده اسـت. لذا به منظور اطلاع عموم مراتب در دو نوبت به فاصله ۱۵ روز آگهی می‌شود، در صورتی که اشخاص نسبت به صدور سند مالکیت متقاضی اعتراضی داشته باشند می‌توانند از تاریخ انتشار اولین آگهی به مدت دو ماه اعتراض خود را به این اداره تسلیم و پس از اخذ رسـید، ظرف مدت یک ماه از تاریخ تسلیم اعتراض، دادخواست خود را به مراجع قضایی تقدیم نمایند. بدیهی اسـت در صورت انقضای مدت مذکـور و عدم وصول اعتراض طبق مقررات سند مالکیت صادر خواهد شد. م الف ۷۴۷

تاریخ انتشار نوبت اول: ۹۴/۳/۳- تاریخ انتشار نوبت دوم: ۹۴/۳/۱۸

هادی یونسی‌عطوف، رئیس ثبت اسناد و املاک بهار

اداره ثبت اسناد و املاک حوزه ثبت ملک بهار

هیات موضوع قانون تعیین تکلیف وضعیت ثبتی اراضی و ساختمان‌های فاقد سند رسمی

آگهی موضوع ماده ۳ قانون و ماده ۱۳ آیین‌نامه قانون تعیین تکلیف وضعیت ثبتی و اراضی و ساختمان‌های فاقد سند رسمی

برابر رأی شماره ۱۳۹۴۶۰۳۲۶۰۰۷۰۰۰۱۶۸ مورخه ۱۳۹۴/۰۱/۳۰ هیأت اول موضوع قانون تعیین تکلیف وضعیت ثبتی اراضی و ساختمان‌های فاقد سند رسمی مستقر در واحد ثبتی حوزه ثبت ملک بهار تصرفات مالکانه بلامعارض متقاضی خانم شهلا حسینی فرزند رجبعلی به شماره شناسنامه ۱۰۸۸۲ صادره از بهار در اعیانی شش دانگ یک باب خانه به مسـاحت ۱۶۳/۰۲ مترمربع قسمتی از پلاک ۵۲۲ فرعی از ۱۳۹ اصلی واقع در بهار بخش ۴ همدان خریداری مع‌الواسطه از مالک رسمی آقای سید باقر فرزند سید رحیم محرز گردیده است.

لذا به منظـور اطلاع عموم مراتب در دو نوبت به فاصله ۱۵ روز آگهی می‌شـود، در صورتی که اشخاص نسبت به صدور سـند مالکیت متقاضی اعتراضی داشته باشند می‌توانند از تاریخ انتشـار اولین آگهی به مدت دو ماه اعتراض خود را به این اداره تسلیم و پس از اخذ رسید، ظرف مدت یک ماه از تاریخ تسلیم اعتراض، دادخواست خود را به مراجع قضایی تقدیم نمایند. بدیهی است در صورت انقضای مدت مذکور و عدم وصول اعتراض طبق مقررات سـند مالکیت صادر خواهد شد. م الف ۷۴۹

تاریخ انتشار نوبت اول: ۹۴/۳/۳- تاریخ انتشار نوبت دوم: ۹۴/۳/۱۸

هادی یونسی‌عطوف، رئیس ثبت اسناد و املاک بهار

اداره ثبت اسناد و املاک حوزه ثبت ملک بهار

هیات موضوع قانون تعیین تکلیف وضعیت ثبتی اراضی و ساختمان‌های فاقد سند رسمی

آگهی موضوع ماده ۳ قانون و ماده ۱۳ آیین‌نامه قانون تعیین تکلیف وضعیت ثبتی و اراضی و ساختمان‌های فاقد سند رسمی

برابر رأی شماره ۱۳۹۴۶۰۳۲۶۰۰۷۰۰۰۱۷۰ مورخه ۱۳۹۴/۰۱/۳۱ هیأت موضوع قانون تعیین تکلیف وضعیت ثبتی اراضی و سـاختمان‌های فاقد سند رسمی مستقر در واحد ثبتی حوزه ثبت ملک بهار تصرفات مالکانه بلامعارض متقاضی آقای سعید شفیعی فرزند حسن به شماره شناسـنامه ۲۱۷۹۵ صادره از بهار در اعیانی شش دانگ یک باب خانه به مسـاحت ۱۱۷/۲۵ مترمربع قسمتی از پلاک ۴۴۸ فرعی از ۱۳۹ اصلی واقع در بهار بخش ۴ همدان خریداری با قولنامه عادی از آقای حسـن شفیعی محرز گردیده است.

لذا به منظـور اطلاع عموم مراتب در دو نوبت به فاصله ۱۵ روز آگهی می‌شـود، در صورتی که اشخاص نسبت به صدور سـند مالکیت متقاضی اعتراضی داشته باشند می‌توانند از تاریخ انتشـار اولین آگهی به مدت دو ماه اعتراض خود را به این اداره تسلیم و پس از اخذ رسید، ظرف مدت یک ماه از تاریخ تسلیم اعتراض، دادخواست خود را به مراجع قضایی تقدیم نمایند. بدیهی است در صورت انقضای مدت مذکور و عدم وصول اعتراض طبق مقررات سـند مالکیت صادر خواهد شد. م الف ۷۸۹

تاریخ انتشار نوبت اول: ۹۴/۳/۳- تاریخ انتشار نوبت دوم: ۹۴/۳/۱۸

هادی یونسی‌عطوف، رئیس ثبت اسناد و املاک بهار

اداره ثبت اسناد و املاک حوزه ثبت ملک بهار

هیات موضوع قانون تعیین تکلیف وضعیت ثبتی اراضی و ساختمان‌های فاقد سند رسمی

آگهی موضوع ماده ۳ قانون و ماده ۱۳ آیین‌نامه قانون تعیین تکلیف وضعیت ثبتی و اراضی و ساختمان‌های فاقد سند رسمی

برابر رأی شماره ۱۳۹۴۶۰۳۲۶۰۰۷۰۰۰۱۶۰ مورخه ۱۳۹۴/۰۱/۳۰ هیأت اول موضوع قانون تعیین تکلیف وضعیت ثبتی اراضی و ساختمان‌های فاقد سند رسمی مستقر در واحـد ثبتی حوزه ثبت ملک بهار تصرفات مالکانـه بلامعارض متقاضی خانم فردوس معصوم‌خانی فرزند غلامحسین به شماره شناسنامه ۳۷۲ صادره از بیجار در اعیانی شش دانگ یک باب خانه به مساحت ۱۰۴/۶۱ مترمربع قسمتی از پلاک ۱۷۰۱ فرعی از ۱۳۹ اصلی واقع در بهار بخش ۴ همدان خریداری با قولنامه عادی از آقای سید مرتضی حسینی محرز گردیده است.

لذا به منظور اطلاع عموم مراتب در دو نوبت به فاصله ۱۵ روز آگهی می‌شود، در صورتی که اشخاص نسبت به صدور سند مالکیت متقاضی اعتراضی داشته باشند می‌توانند از تاریخ انتشـار اولین آگهی به مدت دو ماه اعتراض خود را به این اداره تسلیم و پس از اخذ رسید، ظرف مدت یک ماه از تاریخ تسلیم اعتراض، دادخواست خود را به مراجع قضایی تقدیم نمایند. بدیهی است در صورت انقضای مدت مذکور و عدم وصول اعتراض طبق مقررات سند مالکیت صادر خواهد شد. م الف ۲۸۰۸

تاریخ انتشار نوبت اول: ۹۴/۳/۳- تاریخ انتشار نوبت دوم: ۹۴/۳/۱۸

هادی یونسی‌عطوف، رئیس ثبت اسناد و املاک بهار

آگهی موضوع ماده ۳ قانون و ماده ۱۳ آیین‌نامه قانون تعیین تکلیف وضعیت ثبتی اراضی و ساختمان‌های فاقد سند رسمی

برابر رأی شماره ۱۳۹۲۶۰۳۲۶۰۰۹۰۰۲۲۸۴ مورخه ۹۲/۰۸/۲۶ هیأت موضوع قانون تعیین تکلیف وضعیت ثبتی اراضی و سـاختمان‌های فاقد سند رسمی مستقر در واحد ثبتی شهرستان فامنین تصرفات مالکانه و بلامعارض خانم ربابه گلی فرزند اباذر به شماره شناسنامه ۵۳۸۱ صادره از فامنین به شماره ملی ۵۰۲۹۴۴۴۱۴۹ در ۲ دانگ از اعیانی شش دانگ به انضمام عرصه بیست‌وشش شعیر و یک‌سوم شعیر مشاع از نود وشش شعیر ششدانگ یک باب خانه و مغازه نانوایی احداثی در آن به مساحت سیصدوهشتادوچهار مترمربع و سی‌وسه صدم مترمربع قسمتی از پلاک ۹۹ اصلی واقع در بخش ۵ همدان اراضی ماماهان خریداری از مالک رسـمی آقای رضا حسنی محرز گردیده است.

لذا به منظور اطلاع عموم مراتب در دو نوبت به فاصله ۱۵ روز آگهی می‌شـود، در صورتی که اشخاص نسبت به صدور سند مالکیت متقاضی اعتراضی داشته باشند می‌توانند از تاریخ انتشار اولین آگهی به مدت دو ماه اعتراض خود را به اداره ثبت اسناد و املاک شهرستان فامنین تسلیم و پس از اخذ رسید، ظرف مدت یک ماه از تاریخ تسلیم اعتراض، دادخواست خود را به مرجع قضایی تقدیم نمایند. بدیهی اسـت در صورت انقضای مدت مذکور و عدم وصول اعتراض طبق مقررات سند مالکیت صادر خواهد شد. م الف ۹۴۷

تاریخ انتشار نوبت اول: ۹۴/۰۳/۰۳- تاریخ انتشار نوبت دوم: ۹۴/۰۳/۱۸

مهدی عزیزی– رئیس اداره ثبت اسناد و املاک شهرستان فامنین

آگهی موضوع ماده ۳ قانون و ماده ۱۳ آیین‌نامه قانون تعیین تکلیف وضعیت ثبتی و اراضی و ساختمان‌های فاقد سند رسمی

برابر رأی شماره ۱۳۹۲۶۰۳۲۶۰۰۹۰۰۲۲۸۳ مورخه ۹۲/۰۸/۲۶ هیأت موضوع قانون تعیین تکلیف وضعیت ثبتی اراضی و سـاختمان‌های فاقد سنـد رسمی مستقر در واحد ثبتی شهرسـتان فامنین تصرفات مالکانه و بلامعارض آقای اسـماعیل عسگری فرزند علی حسین به شماره شناسنامه ۰ صادره از فامنین به شماره ملی ۵۰۲۰۰۳۹۸۴۵ در ۲ دانگ از اعیانی شـش دانگ به انضمام عرصه بیست‌وشش شعیر و یک‌سوم شعیر مشـاع از نود وشش شعیر ششـدانگ یک باب خانه و مغازه نانوایی احداثی در آن به مساحت سیصدوهشتادوچهار مترمربع و سی‌وسه صدم مترمربع قسمتی از پلاک ۹۹ اصلی واقع در بخش ۵ همدان اراضی ماماهان خریداری از مالک رسمی آقای رضا حسنی محرز گردیده است.

لذا به منظور اطلاع عموم مراتب در دو نوبت به فاصله ۱۵ روز آگهی می‌شـود، در صورتی که اشخاص نسبت به صدور سند مالکیت متقاضی اعتراضی داشته باشند می‌توانند از تاریخ انتشار اولین آگهی به مدت دو ماه اعتراض خود را به اداره ثبت اسناد و املاک شهرستان فامنین تسلیم و پس از اخذ رسید، ظرف مدت یک ماه از تاریخ تسلیم اعتراض، دادخواست خود را به مرجع قضایی تقدیم نمایند. بدیهی اسـت در صورت انقضای مدت مذکور و عدم وصول اعتراض طبق مقررات سند مالکیت صادر خواهد شد. م الف ۹۴۵

تاریخ انتشار نوبت اول: ۹۴/۰۳/۰۳- تاریخ انتشار نوبت دوم: ۹۴/۰۳/۱۸

مهدی عزیزی– رئیس اداره ثبت اسناد و املاک شهرستان فامنین

آگهی موضوع ماده ۳ قانون و ماده ۱۳ آیین‌نامه قانون تعیین تکلیف وضعیت ثبتی و اراضی و ساختمان‌های فاقد سند رسمی

برابر رأی شماره ۱۳۹۲۶۰۳۲۶۰۰۹۰۰۲۲۸۵ مورخه ۹۲/۰۸/۲۶ هیأت موضوع قانون تعیین تکلیف وضعیت ثبتی اراضی و سـاختمان‌های فاقد سند رسمی مستقر در واحد ثبتی شهرسـتان فامنین تصرفات مالکانه و بلامعارض آقای علی حسـین عسگری فرزند آقاحسـین به شماره شناسنامه ۳۴۵۰ صادره از فامنین به شماره ملی ۵۰۲۹۴۲۵۰۰۴ در ۲ دانگ از اعیانی شش دانگ به انضمام عرصه بیست‌وشش شعیر و یک‌سوم شعیر مشاع از نود وشش شعیر ششدانگ یک باب خانه و مغازه نانوایی احداثی در آن به مسـاحت سیصدوهشـتاد وچهار مترمربع و سی‌وسه صدم مترمربع قسمتی از پلاک ۹۹ اصلی واقع در بخش ۵ همدان اراضی ماماهان خریداری از مالک رسمی آقای رضا حسنی محرز گردیده است.

لذا به منظور اطلاع عموم مراتب در دو نوبت به فاصله ۱۵ روز آگهی می‌شـود، در صورتی که اشخاص نسبت به صدور سند مالکیت متقاضی اعتراضی داشته باشند می‌توانند از تاریخ انتشار اولین آگهی به مدت دو ماه اعتراض خود را به اداره ثبت اسناد و املاک شهرستان فامنین تسلیم و پس از اخذ رسید، ظرف مدت یک ماه از تاریخ تسلیم اعتراض، دادخواست خود را به مرجع قضایی تقدیم نمایند. بدیهی اسـت در صورت انقضای مدت مذکور و عدم وصول اعتراض طبق مقررات سند مالکیت صادر خواهد شد. م الف ۹۴۳

تاریخ انتشار نوبت اول: ۹۴/۰۳/۰۳- تاریخ انتشار نوبت دوم: ۹۴/۰۳/۱۸

مهدی عزیزی– رئیس اداره ثبت اسناد و املاک شهرستان فامنین

پیام تاریخ، تمدن و فرهنگ مادستان
The Message Of Madestan's History & Civilization & Culture
روزنامه همدان پیام
۵
دوشنبه ● ۱۸ خردادماه ۱۳۹۴ ● شماره ۲۳۶۹
گردشگری و میراث
gardesh@hamedanpayam.com

یک میلیون و ۷۵۰ هزار گردشگر خارجی از موزه‌های ایران بازدید کردند

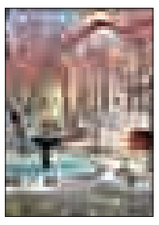

مدیرکل امور موزه‌های کشـور از بازدید نزدیک به ۲۰ میلیون نفـر از موزه‌ها و محوطه‌های تاریخی در سـال ۹۳ خبـر داد و گفت: از این تعـداد یک میلیون و ۷۵۰ هزار نفر گردشگر خارجی بوده‌اند.

بـه گزارش مهر، محمدرضا کارگر افزود: به طور دقیق ۱۹ میلیون و ۸۵۰ هزار نفر از اماکن تاریخی، موزه‌ها و محوطه‌های تاریخی متعلق به سازمان میراث فرهنگی بازدید کرده‌انـد که از این تعداد یـک میلیون و ۷۵۰ هزار نفر از آنهـا بازدیدکننده خارجی بوده‌اند. این آمار از روی تعداد بلیت‌های ارائه شده و بازدیدهای رایگان انجام شده به دست آمده است.وی پیش از این درباره درآمد حاصل از تعداد بازدیدهای انجام شده در سـال ۹۳ گفته بود که درآمد موزه‌های در آستانه ۴۰ میلیارد تومان بود.

عجایب ۷گانه در آنتالیا

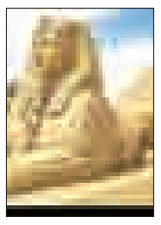

نهمین جشـنواره بین‌المللی مجسـمه‌های شنی در آنتالیا بـزودی آغاز به کار می‌کند و شـهر آنتالیای ترکیه تا چند روز آینده میزبان فستیوال بین‌المللی مجسمه‌های شنی خواهد بود.

در این رویداد هنری و تفریحی، کشـور ترکیه برای نهمین‌بار میزبان مجسـمه‌های زیبا و عظیم‌الجثه شـنی خواهد بود. این فستیوال با تم عجایب ۷گانه جهان و اساطیر برپا خواهد شد. ۲۲ مجسمه‌ساز از ۹ کشور جهان با بیش از ۱۰ تُن شن صدها مجسمه غول‌پیکر در ساحل لارا بنا می‌کنند.

به گزارش حریت دیلی نیوز، این جشنواره به طور رسمی روز ۱۳ ژوئن کار خود را آغاز می‌کند. باغ‌های معلق بابل (حدائق‌المعلقه)، معبد آرتمیس، مجسمه ابوالهول و اهرام ثلاثه مصر از جمله عجایب ۷گانه هسـتند که نمونه مشابه آنها در این فستیوال در معرض دید تماشاگران قرار می‌گیرد.

کشف بت ۲ هزار ساله رومی در انگلیس

حفاری‌هـای یک فلزیاب به طور اتفاقی منجر به کشـف مجسمه کوچکی از خدای تجارت رومیان در یورکشایر انگلیس شد.فردی که در نزدیکی سلبی یورکشایر در حال جست‌وجوی فلزات بود، به طـور تصادفی با مجسـمه «مرکوری»، خدای محافظ تجار رومیان باسـتان برخورد کرد. این کشف ۲ هزار ساله برای باستان‌شناسـان بسیار ارزشمند است.«مرکوری» از دید رومیان باستان، خدای محافظت از بازرگانان، چوپانان و حتی راهزنان بود و تجار برای رسـیدن به موفقیت و شـانس در شغلشـان، آب چاهی را که به نام این خدا بود روی سـر خود و اجناسشان می‌پاشیدند.

به گزارش کالچر ۲۴، این یافته جدید اطلاعات ارزشمندی را در مورد تاریخ آن زمان انگلیس در اختیار باستان‌شناسان قرار می‌دهد.

آسیب اماکن استیجاری غیرمجاز به هتل‌های همدان

» سعید شاهسواند

با آغاز تعطیلات آخر هفته، مسـافران بسـیاری همدان را به عنـوان مقصد خود انتخـاب کرده‌انـد و ایـن اسـتان از نیمه خردادماه با ورود حجم زیادی از مسـافران روبه‌رو است.

هـوای مطبوع و جاذبه‌های تفریحی همدان سبب شده است تا در نیمه خردادماه امسال هموطنان نسـبت به سـفر به این اسـتان برنامه‌ریزی و اقدام کنند؛ زیرا همدان ضمن داشتن آب‌وهوای مناسب ظرفیت‌های لازم را در زمینه گردشگری دارد.

پیش از این هم پیش‌بینی می‌شـد که استان همدان به عنوان یکی از اسـتان‌های مقصد مسافران در خردادماه شناخته شود و همین موضـوع نیز اتفاق افتـاد و حجم زیادی از مسافران از نیمه خردادماه وارد همدان شدند.

همچنین این اسـتان در تعطیلات عید فطر سـال گذشـته با حجم زیادی از مسافران مواجه شد که در روزهای ابتدایی تعطیلات، شهر غافلگیر شد و حتی در ارائه خدمات به مردم خود استان نیز اختلال به وجود آمد.

داشتن این تجربه سبب شده است تا مسئولان با دقت بیشتری نسبت به این تعطیلات نگاه کنند تا دوباره شـاهد غافلگیری همدان در پذیرایی از مسـافران نباشند. در این مقاطع زمانی یکی از معضلات پیش‌رو در اسـتان، خانه‌های اسـتیجاری و نصـب چادرها در حواشی مناطق پررفت‌وآمد بوده و است.

اشـغال ۱۰۰ درصـد ظرفیت هتل‌هـای همـدان در تعطیـلات خردادماه

همدان‌پیام: رئیس مجمع هتلداران در همدان، با اشـاره به اینکه فعالیت اماکن استیجاری غیرمجاز به گردشـگری و هتل‌های همدان آسیب می‌زند، گفت: ظرفیت کامل هتل‌های همدان در روز نخست تعطیلات اشغال بوده است.

شهرام شـیروانی با اشـاره به اینکه تمامی هتل‌های اسـتان همدان در شـب نخست تعطیلات کامل پر بوده و اشغال ۱۰۰ درصد داشتند، افزود: پس از رکود فعالیت هتل‌های همدان در پاییز و زمسـتان، مسافران نوروز نیز نتوانسـتند زیان‌های گذشـته هتلداران همدان را جبران کنند.

وی با اشـاره به اینکـه تعطیلات خردادماه هتل‌های همـدان با ظرفیت کامل اشـغال مواجه هسـتند، تصریح کـرد: البته رکود هتل‌های اسـتان همدان با ظرفیت اشـغال ۱۰۰ درصد در این ۲ روز جبران نشـده و پاسخگوی هزینه‌های هتل‌ها نیست.

شیروانی با اعلام اینکه باید از سوی مدیران و مسـئولان نسـبت به بهبود این وضعیت چاره‌اندیشی شود، بیان کرد: براساس اعلام مسئولان همدان قرار است که کمیته تبلیغات گردشگری همدان تشکیل شده و هزینه‌های آن از سوی اسـتانداری و شهرداری تأمین شود تا ظرفیت‌های گردشگری همدان تبلیغ شود.

وی در پاسـخ به این سؤال که به نظر شما برای ماندگاری مسـافر در ۳ روز تعطیلات در همدان از سوی مدیران میراث فرهنگی اقدامی انجام نشـده اسـت نیز گفت: کار خاصی بـرای ماندگاری مسـافر صورت نگرفته است.

رئیس مجمع هتلداران استان همدان درباره فعالیت اماکن اسـتیجاری غیرمجاز و افراد کارتن به دسـت نیز گفت: متأسفانه فعالیت این افراد همیشگی بوده و مسافران هتل‌های همدان را می‌دزدند.

شیروانی تأکید کرد: برخی هتل‌ها برای نگه داشتن مسافر خود باید مقابله به مثل کرده و افرادی را برای نگه داشتن مسافر در ورودی هتل‌های خود بگمارند در غیر این صورت کارتن به دست‌ها مسافران را می‌دزدند.

رئیس مجمع هتلداران اسـتان همدان بیان کرد: مدیران استان در این زمینه هیچ تدبیری نکرده و تاکنون نیز حرکـت مثبتی در این زمینه انجام نشده است، و این مسأله چالش بزرگی اسـت که پیش‌روی اسـتان بوده و نیازمند تدبیری برای رفع آن است.

وی در ادامه گفت: براساس قانون، نظارت بر فعالیت اماکن اسـتیجاری مجاز برعهده مجمع هتلداران همدان است ولی تاکنون به طور رسمی از سوی میراث فرهنگی در این زمینه ابلاغی به مجمع هتلداران نشده است.

معاون گردشـگری اسـتان همدان هم از اقامت بیش از ۳۸ هزار نفر در شب نخست تعطیلات در همدان خبـر داد و گفت: ۳۲ هزار نفر اماکن گردشگری و تاریخی استان همدان در روز نخست بازدید کردند.

علی خاکسـار با اشـاره به اینکه وضعیت اشغال هتل‌ها و مراکز اقامتی همدان در این روزها بسـیار مطلوب اسـت، گفت: ورود مسافر به اسـتان همدان مناسب بوده و در حال حاضـر ۱۰۰ درصد ظرفیت هتل‌های همدان اشغال شده است.

وی دربـاره ظرفیت اقامتی اسـتان همدان در ایـن مدت نیز گفت: بـا توجه به اینکه مدارس، هتل‌ها، مهمان‌پذیرها و خوابگاه‌های دانشـجویی برای اسکان مسـافران در نظر گرفته شده است، ۲ هزار و ۲۰۰ نفر ظرفیت اقامت ایجاد شده است.

خاکسـار اعلام کرد که روزانـه پیش‌بینی اقامـت ۴۰ هزار نفر مسـافر را به صورت رسمی و غیررسمی داریم.

وی درباره آمار مسـافران ورودی به استان همدان هم گفت: هنوز این آمار احصا نشده و امیدوار هستیم تا بتوان در پایان تعطیلات آمار ورودی به اسـتان همدان را مشخص کنیم.معاون گردشگری استان همدان درباره فعالیت اماکن استیجاری غیرمجاز در همدان نیز بیان کرد: فعالیت اماکن استیجاری لازمه گردشـگری همدان است ولی نیاز است تا ساماندهی لازم نسبت به آنها انجام شود.

در خوابی که آلمان‌ها برای گردشگری ایران دیده‌اند همدان جایی ندارد

نماینده شـرکت آلمانـی قطار «هزار و یک شـب» این خبر را اعـلام کرد که تخصص این شـرکت اجرای سـفرهای منحصربه‌فرد روی ریل و آب در قاره‌های آسیا، اروپا و آفریقاست.

مسـیر تعریف شده برای قطار گردشگری "هزار و یک شـب"، اسـتانبول - تهران اسـت که قطار پس از ۷ روز گشـت در ترکیه و همچنین سفر در امتداد بخشی از راه‌آهن بغداد افسانه‌ای به ایران می‌رسد و در شـهرهای زنجان، یزد، اصفهان، شیراز و تهران توقف می‌کند. این گردشگران در سال‌های اخیر توانسـته‌اند اقتصاد جامعه محلـی را به تکاپو وادارنـد اما همدان به دلیل نداشتن ریل راه‌آهن و نبود خلاقیت در برنامه‌ریزی‌ها از غافله جا مانده اسـت و به نظر می‌رسـد در خوابی که آلمان‌ها برای گردشـگری ایـران دیده‌اند همدان جایی ندارد.

ظاهراً شـرکت آلمانی تصمیم گرفته است که این مسیر را توسـعه بدهد تا مسافران این قطار در شـهرهای دیگری هم توقف داشته باشند.

نماینده این شـرکت آلمانی می‌گوید: قرار است مسیرهای جدیدی به برنامه سفر این قطار اضافه شود.

نیگ‌من از برنامه این شرکت آلمانی برای راه‌انـدازی قطـار گردشـگری در خاک ایران خبـر می‌دهد و اضافـه می‌کند: ما می‌خواهیم شهرهایی مثل کرمان و مشهد را هم به برنامه سـفر قطار در ایران اضافه کنیم، برای همیـن به این فکر می‌کنیم که یک قطار ویژه گردشگری در ایران داشته باشیم.

شاید قطار این شـرکت با عنوان «هزار و یک شـب» که به تازگی سـفری به ایران داشته است به اندازه قطار مجاری «عقاب طلایی» لوکس نبوده باشد، اما مسافرانش به همان اندازه از سـفر خود با این قطار تُـرک که مبـدأ حرکتش اسـتانبول بود، رضایت داشتند.

سـفر با قطار تُرک «هزار و یک شـب» کـه به اعتقاد مجریـان این پروژه، جزو قطارهـای لوکـس اسـت، هزینه‌ای در حـدود ٤ هزار و ۳۰۰ تـا ۷ هزار یورو را دربـر می‌گیرد، البته ایـن هزینه فقط شامل سفر با قطار نمی‌شود؛ بلکه اقامت در هتل، غذا و گشـت را هم پوشـش می‌دهد.

استقبال گردشـگران اروپایی برای سفر با قطار به ایران، مدیران این شـرکت آلمانی را که تخصص آنها اجرای سـفر با قطار و کشتی‌های کروز اسـت بر آن داشته تا قطاری صرفاً برای گردش در خاک ایران اختصاص دهد.

نماینده این شرکت آلمانی که با مشارکت یک شـرکت گردشـگری ایرانـی برای نخسـتین‌بار قطاری را بـه همراه تعدادی گردشـگر خارجـی از اروپـا بـه ایران آورد، در این‌بـاره به ایسـنا، می‌گوید: ما می‌خواهیم مسـیر سفر گردشگران با قطار را در ایران توسعه بدهیم، هرچند هنوز در سال فقط ۲ برنامه یکی در بهار و دیگری را در پاییز می‌توانیم اجرا کنیم؛ زیرا برای هماهنگی‌ها لازم داریم، ولی هدف نهایی توسعه این سفرهاست.

نیگ‌من در زمینه سفرهای ریلی و دریایی ادامه می‌دهد: از ۲ سـفری که برای ایران برنامه‌ریزی شـد، استقبال خوبی شد. البته بیشتر مسـافران دید منفی به ایران دارند که آن را از رسـانه‌ها گرفته‌اند؛ ولی جای خوشبختی است که وقتی به ایران می‌آیند نظرشان عوض می‌شود.

وی می‌گوید: ما با این پروژه سعی می‌کنیم دریچه‌ای جدید بـه روی مردم جهان باز کنیم تا واقعیت‌های ایران را به همه مردم نشـان دهیم. قطارهای گردشـگری این شرکت آلمانی در مسیرهایی چون مسکو چین، جاده ابریشـم، آفریقـای جنوبی و تبت سفر می‌کنند.

شناسه

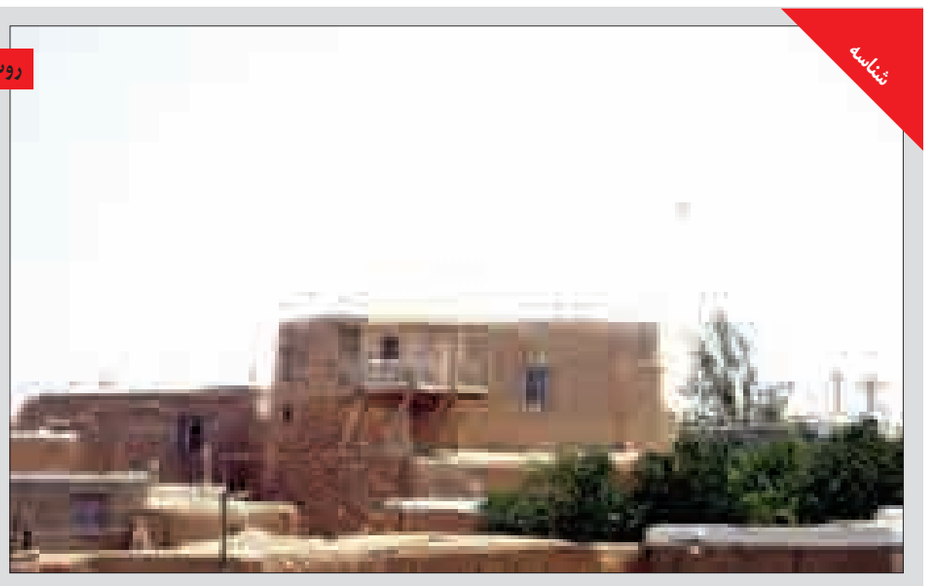

روستای حیدره قاضی خان

روستای حیدره قاضی خان (دارامام) استان همدان از روسـتاهای زیبا و توریسـت پذیر استان است که با ۱۸۰ خانـوار و جمعیتی بالغ بر ۷۳۰ نفر در فاصلـه ۳۰ کیلومتری شهرستان بهار واقع شده و با مرکز استان ۳۵ کیلومتر فاصله دارد.

نگاه

معاون گردشگری خبر داد

آغاز سفرهای تابستانی از آخر ماه رمضان

بـرای تعطیلات نیمه خردادماه و انجام سـفرهای کوتاه‌مدت در ۳ روز آخر این هفته به همه سـتادهای هماهنگی سـفر در استان‌ها آماده‌باش داده‌ایم تا توجه خود را به سفرهای نیمه خردادماه معطوف کنند.

از اکنون سفرهای زیادی تا آغاز ماه رمضان انجام می‌شود اما در واقع سـفرهای تابستانی طبق تجربه سال‌های گذشـته از آخر ماه رمضان آغاز خواهد شد.

معاون گردشـگری کشور گفت: سفرهای تابسـتانی طبق سال‌های گذشـته از آخر ماه رمضان آغاز می‌شـود و در این مدت استان‌های کشور برای بررسی و نظارت تلفیقی روی خدمات گردشگری فرصت دارند.

مرتضی رحمانی‌موحد، افزود: بنابراین با این شـرایط دبیرخانه ستاد هماهنگی سفرها تا آخر ماه رمضان و پیش از انجام سفرهای تابستانی فرصت دارند تا نظارت‌های لازم را انجام داده و برای بررسی شرایط به محورهای مدنظر بروند.

وی به سفر به استان‌های پرگردشگر اشاره کرد و ادامه داد: من اکنون به شـهرهای پرگردشـگر می‌روم و میزان آمادگی استان‌ها را بررسی می‌کنم. مردم در فصل تابستان و تا آخر شهریورماه وقت زیادی برای مسافرت دارند. به همین دلیل زمان سفر در طول تابستان زیاد است.

رحمانی‌موحد بیان کرد: طرح سـفرهای تابستانی سال ۹٤ ابلاغ شده است و جزئیات آن را هم نوشته‌ایم. سعی می‌کنیم نظارت‌های تلفیقی در تابسـتان روی مراکز گردشـگری انجام شود؛ زیرا نظارت تلفیقی جزو مصوبات ستاد هماهنگی خدمات سفر است و ٤ دستگاه مرتبط، نظارت‌های خود را در مسـیرهای پرتردد و مقاصد پرگردشگر انجام می‌دهند. این کار مانند همان اقداماتی اسـت که در ایام نوروز انجام می‌شـود. من هم به چند استان می‌روم و اگر مشکلی باشد همان جا تعیین تکلیف خواهد شد.

معاون گردشـگری در ادامه گفت: همه استان‌ها موظف به برگزاری حداقل یک یا ۲ جشـنواره برای معرفـی جاذبه‌های طبیعی، تاریخی و فرهنگی در طول تابسـتان شـده‌اند و از اسـتان‌ها خواسته‌ایم تا جشنواره‌های یک ماهه در تابستان برگزار کنند. حتی مناطق گرمسیری کشـور نیز مخاطبان خاص خودش را دارد. وی از ایجاد بسـته‌های سـفرهای تلفیقی خبر داد و گفت: در صدد هستیم تا بسته سفرهای تلفیقی را ایجاد کنیم. این بسته در توزیع سفر میان استان‌ها نقش داشته و می‌تواند سـبب رونق سفرها در استان‌های همجوار شود. به عنوان مثال می‌توان سفرهای انجام شده به استان فارس را به استان کهگیلویه و بویراحمد نیز هدایت کرد.

میراث

بحران آب تا سال ۱٤۲۰ ادامه خواهد داشت

منابع آب در شـرایط کنونی در جهان با چالش جدی روبه‌رو شـده و بحران آبی که در کشور ایجاد شـده است تا سال ۱٤۲۰ ادامه خواهد داشت.

رئیس پایگاه پژوهشـی مردم‌شناسـی سـازمان میراث فرهنگی، صنایع‌دستی و گردشـگری با اشاره به وجود نزدیک به ۵۰۰ هزار رشـته قنات در کشور ایران گفت: اکنون از آن تعداد تنها ٤۰ هزار رشته قنات باقی مانده است.

سـید محمد بهشتی، افزود: خوشـبختانه هنوز موفق نشده‌ایم این ٤۰ هزار رشـته قنات را خشـک کنیم و حال که این اتفاق نیفتاده، باید مانند پرسـتار از سـرمایه نیاکان خود حفاظت کنیم. اگر قرار اسـت در این سـرزمین زندگی کنیم، باید عاقل بشویم و دست از هدر دادن سـرمایه‌های آبی خود برداریـم وگرنه با بحرانی جدی مواجه خواهیم شد.

وی بیان کرد: با بحران آبی که در کشـور با آن روبه‌رو هستیم، نه تنها قنات‌ها از زندگی ما قابل حذف نخواهند بود؛ بلکه هرگز آنها را فرامـوش نخواهیم کرد و در این بحـران آب، قنات دوباره به زندگی ما باز خواهد گشت.

رئیس پایگاه پژوهشـی مردم‌شناسی سـازمان میراث فرهنگی، صنایع‌دسـتی و گردشگری خاطرنشان کرد: در سال‌های آینده ۵۰ میلیون نفر با مشـکل کم‌آبی روبـه‌رو خواهند بود و قول می‌دهم ۱۵ سـال دیگر زندان‌هایی خواهیم داشـت که جرم زندانیـان آن کشـاورزی خواهد بـود؛ زیرا به ایـن جرم به زنـدان می‌روند که سـرمایه آب را صرف کشـت و زراعت کرده‌اند.

بهشـتی گفت: اینکه بخواهیم بحـران آب را مخفی کنیم تا بحران اجتماعی حاصل نشـود، کار بسیار اشـتباهی است و باید به جای آن به فکر راه حل‌هایی برای حفظ منابع آبی موجود خود باشـیم. با برگزاری چنین همایش‌ها و نشست‌های تخصصی بتوانیم درباره آب گفت‌وگـو کنیم و قنات‌ها را به عنوان یک الگو و شـاهکار و ابتکار ایرانی در شـیوه‌های آبرسانی به جهانیان و نسل جوان خود معرفی کنیم.

جهان

یک لحظه توقف در موزه مطبوعات ترکیه

در کنار تنگه "بوسـفور" جایی میان آسـیا و اروپا، در مهد فرهنگ و معماری امپراتوری عثمانی و در کنار مسجد "ایاصوفیه" و "سلطان احمد"، به طرف خیابان دیوان یولو "موزه مطبوعات" ترکیه واقع شده است.

قدمـت تاریخی موزه به قرن ۱٦ میلادی برمی‌گردد. اگرچه موزه ۳ طبقه مطبوعات و رسـانه ترکیه از سال ۱۹۸۸ توسط اتحادیه روزنامه‌نگاران ترکیه اداره می‌شـود، ولی ساختمان موزه در سال ۱۸٦۵ توسـط معماری سوئیسی برای مقاصد دیگر طراحی شده و ۲۷ سـال است که این سـاختمان در اختیار موزه مطبوعات و رسانه قرار گرفته است.

در این موزه می‌توان انقلاب تکنولوژی در مطبوعات و رسـانه را از زمان چاپ سـنگی مشـاهده کرد؛ مثلاً میز و صندلی‌هایی متعلق به روزنامه‌نگاران سـال ۱۸۷۰، ماشین‌های قدیمی صنعت چاپ، ماشین چاپ تخت، ماشـین تایپ متعلق به سال ۱۸۹۲، ماشین چاپ افست آلمانی، ماشین تحریر قدیمی، ماشین تلکس و دستگاه مخابره عکس به نام "تله فتو" در این موزه وجود دارد که در طبقه همکف خودنمایی می‌کنند.

به گزارش ایسـنا، در سالن طبقه اول و در گوشه سمت راست، وسایل استفاده شده توسـط نخستین آژانس خبری ترکیه به نام "آنادولو" در معرض دید گذاشته شده است.

دست‌نوشته‌های نخسـتین روزنامه‌نگاران عثمانی مانند "عبدی ایپکچی" (۱۹۲۹-۱۹۷۹)، "سـتیش امـک" (۱۹۳۵-۱۹۹۰) و "چیهـاد بابـان" (۱۹۱۱-۱۹۸٤) در این قسـمت از موزه قرار گرفته اسـت. در گذر از طبقه همکف سـالن نخست، به سالن دیگری می‌رسم که بیش از ٦۰ نقاشی رنگ روغن متعلق به دوره عثمانی‌ها از چهره روزنامه‌نگاران آن زمان در آن چیده شده است. پرتره روزنامه‌نگاران معروف ترک مانند "عبدی ایپکی" (۱۹۷۹) و "حسن فهمی" (۱۹۰۹) در این سالن قرار گرفته است.

در طبقه سـوم این موزه هم کتابخانه‌ای بسیار غنی وجود دارد. کتابخانـه‌ای که تنها مخزن کتاب نیسـت؛ بلکه مرکز اسـناد و آرشـیو روزنامه‌های کشـور ترکیه محسوب می‌شـود. در این کتابخانه مجموعه‌ای از روزنامه‌ها و نشـریات چاپی و دیجیتالی در زمینه‌های تاریخی، آموزشـی، اجتماعی، اقتصادی، فرهنگی، روان‌شناسی و ارتباطات وجود دارد.

در میان این کتابخانه، سالن مطالعه‌ای قرار گرفته که معمولاً کسی در آنجا مشغول مطالعه نیست و همه ۲۵ صندلی این سالن تبدیل به اسـتراحتگاهی شده برای توریسـت‌ها و ترک‌هایی که گاهی کتابی در دسـت، آن را ورق می‌زننـد و این روزها روزنامه‌ها را پی اخبار این روزهای انتخابات پارلمان ترکیه از دید می‌گذرانند.

از روزنامه‌های نخسـتینی که در این طبقه وجود دارد می‌توان به "وقایع المصریه" (۱۸۲۸)، "عصر قانون اساسی" (۱۹۲۰)، "چاپ پارلمان ملی" (۱۹۲۰)، "اعلان جمهوری" (۱۹۲۳) و "سخنرانی مصطفی کمال آتاتورک" (۱۹۲۷) اشاره کرد. براساس آماری که دولت ترکیه منتشـر کرده است، سالانه بیش از ۵ هزار محقق از کتابخانه و آرشـیو موزه ملی مطبوعات و رسـانه ترکیه استفاده می‌کنند. موزه‌ای که تنها مورد اسـتفاده تحقیقاتی نیسـت؛ بلکه در این موزه سـالانه رخدادهای فرهنگی و هنری بسیاری اتفاق می‌افتد.

در طبقه سوم موزه سالن دیگری با ظرفیت صد نفر وجود دارد که برای ملاقات‌ها، کنفرانس‌ها، سمینارها و جشنواره‌ها مورد استفاده قـرار می‌گیرد. ولی طبقه دوم موزه معمـولاً میزبان بهتری برای رخدادهایی از این دست است. در این طبقه ٦ سالن بزرگ وجود دارد که نمایشـگاه‌های مختلف هنری شـامل نمایشگاه نقاشی، کارتون، سـرامیک، مجسمه‌سـازی، حکاکی، تذهیب، مینیاتور و خوشنویسـی برپاسـت و هر ۱۹ روز یکبار نمایشگاه‌ها تغییر می‌کنند.

همچنین یک کارگاه آموزشـی با ظرفیـت ۳۰ نفر در این مکان وجود دارد که کارگاه‌های نقاشـی، هنرهای پلاستیکی، مینیاتور، خوشنویسی و تذهیب در این مکان برپا می‌شود. نکته جالب در این موزه وجود یک سالن کوچک تئاتر است که برای نمایش‌های کوچک مورد استفاده قرار می‌گیرد.

موزه ملی مطبوعات و رسـانه ترکیه که فرصتی برای کشـف دنیای مطبوعات این کشـور اسـت در روزهای کاری کشور ترکیه از دوشـنبه تا جمعه از سـاعت ۱٤ تا ۱۷ برای بازدید علاقمندان دایر است.

ارتباط با
سرویس گردشگری
gardesh@hamedanpayam.com

پیام تاریخ، تمدن و فرهنگ مادستان
The Message Of Madestan's History & Civilization & Culture
روزنامه همدان پیام
۶
دوشنبه ● ۱۸ خردادماه ۱۳۹۴ ● شماره ۲۳۶۹
فرهنگ و هنر
farhang@hamedanpayam.com

بسیاری از ترجمه‌های فعلی تنها فارسی نگاری است

همه چیز از جمله ترجمه در ایران در حال ساده شدن است و بسیاری از ترجمه‌های موجود، تنها فارسی نگاری است نه ترجمه.

یک مترجم با انتقاد از وضعیت فعلی ترجمه در ایران گفت: همه چیز از جمله ترجمه در ایران در حال ساده شدن است. شعر و داستان را ساده گرفتیم و حالا هم نوبت به ترجمه شده است. ما در ایران واقع‌نویسی را به واقع‌نگاری مبدل کرده‌ایم. به طور مثال در شعر می‌گویند هر چه که ما می‌گوییم شعر است را باید قبول کنید که شعر است و در ترجمه نیز وضع به همین منوال است. در ترجمه همیشه بحث بوده که باید مرکزی برای استانداردسازی ترجمه درست کرد. بله این بحث‌های قدیمی بوده است اما وضعیت فعلی همین است که گفتم در ترجمه‌های ما نه تخیل وارد می‌شود نه هیچ چیز دیگری.

به گزارش مهر، عبدا... کوثری در ادامه با اشاره به اینکه بسیاری از ترجمه‌های موجود در بازار کتاب ایران فارسی‌نگاری است نه ترجمه افزود: ما در موارد بسیاری بدون اینکه نحو زبان را مورد توجه قرار دهیم، تنها کلمات را به فارسی ترجمه و جایگزین کرده‌ایم و همین مسأله موجب شده است که جملات بسیاری در ترجمه‌های ما بدون معنا بماند. یعنی در واقع ما با ترجمه‌هایی مواجهیم که در آن تنها نحو انگلیسی، فارسی شده است و یا اصطلاحات انگلیسی صرفاً ترجمه شده که در فارسی اساس معنایی ندارد و مترجم کوچکترین تخصصی ندارد که برود درباره این اصطلاح تحقیق کند و حاصلش هم این شده که ترجمه جمله از کل غلط از آب درآمده است.

وی بیان کرد: ولی امروز برای ترجمه ناشی از بیکاری است. ما فارغ‌التحصیلان دانشگاهی زیادی داریم که نه به خاطر پول که صرفاً برای انجام دادن کاری، دست به ترجمه می‌زنند. فکر می‌کنند دانستن صرف یک زبان خارجی می‌تواند از آنها مترجم بسازد.

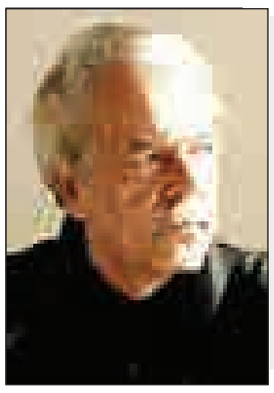

خبر

آموزش کتاب‌خوانی به نوزادان

مؤسسه پژوهشی تاریخ ادبیات کودکان پس از گذشت بیش از ٤ سال فعالیت فرهنگی در زمینه برنامه «با من بخوان» در مناطق محروم، این‌بار نوزادان و کودکان زیر ۲ سال را هدف برنامه‌های خود قرار داده است.

به گزارش «ایسنا»، مؤسسه پژوهشی تاریخ ادبیات کودکان که پیش‌تر با طرح «با من بخوان» در مناطق محروم مشغول خدمت‌رسانی فرهنگی بود، در اقدامی تازه دوره آموزشی «خواندن برای نوزاد و نوپا» را در دستور کار خود قرار داده و با حضور در منطقه «حصه» اصفهان اقدام به آموزش جمعی از مادران نوزادان و نوپایان کرده است. طول مدت این آموزش نزدیک به یک سال است و در این مدت زنان باردار و مادرانی که فرزند زیر ۲سال دارند، آموزش می‌بینند که چگونه موضوع «خواندن» با بچه‌های‌شان را دنبال کنند. در نخستین جلسه این دوره یکساله، نخستین بسته خواندن برای نوزادان و نوپایان شامل کتاب خواندن با نوزادان و نوپا، ۲ عدد مکعب ابری و مجموعه کتاب‌های مقوایی از سوی صندوق توانمندسازی کودکان محروم وابسته به مؤسسه تاریخ ادبیات کودک به شرکت‌کنندگان اهدا شد. نزدیک به ۲۰ نفر از مادران منطقه حصه در این طرح مشارکت دارند.

کتاب‌های تازه فرهاد حسن‌زاده

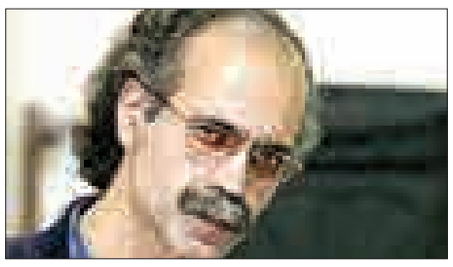

در شرایطی که فرهاد حسن‌زاده منتظر انتشار رمان «زیبا صدایم کن» است کتاب «خاطرات خون‌آشام عاشق» او به چاپ سوم رسیده است.

وی درباره کتاب «خوش‌آشام عاشق» می‌گوید: سال‌ها پیش در هفته‌نامه دوچرخه ستونی چاپ می‌شد به نام «خاطرات خون‌آشام» که طرفداران زیادی داشت. این خاطرات را پس از حک و اصلاح بازنگری کرده‌ام و به شکل کتاب در اختیار انتشارات چرخ‌وفلک قرار داده‌ام. خون‌آشام این کتاب نامزدش به دست مرد آبمیوه‌فروش کشته شده و او در پی انتقام است. او طبع لطیفی دارد و شعر هم می‌گوید.

این کتاب در بهار ۱۳۹۲ در ٦٤صفحه همراه با تصویرگری لاله ضیایی منتشر شده است. این نویسنده هم‌اکنون در انتظار چاپ کتاب «زیبا صدایم کن» است. این اثر پس از رمان «هستی» بناست توسط کانون پرورش فکری کودکان و نوجوانان در طرح رمان نوجوان امروز به چاپ برسد. برخلاف رمان «هستی» که در حال و هوای بومی و جنوبی اتفاق افتاده است رمان «زیبا صدایم کن» تصویرگر رابطه دختری با پدرش در خیابان‌های شلوغ تهران امروز است.

به گزارش ایسنا، به تازگی مجموعه داستان «هویج بستنی» فرهاد حسن‌زاده در نشر افق راهی بازار شده است. این اثر که در بیست و هشتمین نمایشگاه بین‌المللی کتاب تهران حضور داشت و به گفته ناشر، جزو پرفروش‌ترین کتاب‌های نوجوانانه این نشر بود، شامل ۱۰ داستان کوتاه طنز اجتماعی است. در این کتاب داستان‌های ساده از دل اتفاقات روزمره انسان‌ها، هر کدام با طرح و ماجرای خود پدید می‌آیند و به همدیگر پیوندی ندارند.

به گفته حسن‌زاده، وجه تسمیه این اثر براساس یکی از داستان‌های این مجموعه است؛ ماجرایی که در آن پسری در همراهی با پدر برای سرویس کولر بالای پشت‌بام می‌رود. پدر می‌خواهد طرز سرویس کولر را به او بیاموزد، در حالی که پسر علاقه‌ای به این کار ندارد و دنبال حال و هوای دوران نوجوانی خود است.

یکی از داستان‌های این مجموعه به موضوع تکدی‌گری اختصاص دارد و در آن انواع و اقسام این معضل اجتماعی تصویر شده است. همچنین یکی دیگر از داستان‌های این مجموعه به تأثیر فیلم‌های ترسناک بر روحیات دختران نوجوان می‌پردازد. وی آنچنان که خود می‌گوید در حال حاضر هیچ کتابی را در دست نگارش ندارد و با لحنی طنزآلود می‌افزاید: علت این مسأله فقط وفقط تنبلی خودم است.

سینما

سینما

- قدس۱: ..... اسب سفید پادشاه
- قدس۲: .....در دنیای تو ساعت چنده
- سینما کانون: ..... قصه ها
- بهمن ملایر: ..... اسب سفید پادشاه
- فرهنگ کبودراهنگ: ..... ایران برگر
- آزادی تویسرکان ..... ایران برگر

رئیس هیأت‌مدیره اتحادیه چاپخانه‌داران:

بی‌ارزشی پول هزینه‌های چاپ را گران کرد

اتحادیه چاپخانه‌داران به‌عنوان تنها نهاد صنفی صنعت چاپ در سال‌های اخیر با حواشی و مشکلات زیادی مواجه بوده است. تا جایی که به دلیل ناهماهنگی، تحمل نکردن یکدیگر و مسائل مالی نتوانسته است کارکرد قابل قبولی داشته باشد. اتحادیه فعلی که به گفته بهمن پورمند، رئیس اتحادیه چاپخانه‌داران وارث مشکلات چند دوره مدیریتی گذشته است، در شرایطی فعالیت می‌کند که صنعت چاپ کشور به دلیل مسائل‌مالی و تحریم‌ها بنیه چندان قوی ندارد و اتحادیه هم بنابر عملکرد ضعیف خود نتوانسته است کارخاصی برای برون‌رفت از این شرایط انجام بدهد. قرار است ۲۰خردادماه انتخابات اتحادیه برای تشکیل هیأت‌مدیره جدید برگزار شود. به همین بهانه و برای بررسی بیشتر وضعیت فعلی چاپخانه‌های کشور گفت‌وگویی داشته‌ایم با رئیس هیأت مدیره اتحادیه چاپخانه‌داران و نظر وی را درباره راه‌های برون‌رفت از شرایط نامناسب فعلی و ارزیابی‌اش از هیأت‌مدیره آتی جویا شدیم.

باتوجه به نزدیک بودن انتخابات هیأت‌مدیره، این اتحادیه قرار است چه تغییری در رفتار، عملکرد، تعاریف و وظایف خود داشته باشد؟

ما وارث یک اتحادیه سنتی بودیم که تحت مدیریتی سنتی اداره می‌شد. درحال حاضر استراتژی و مدیریت را تغییر داده‌ایم و تا حدودی این نهاد صنفی را به حال طبیعی بازگردانده‌ایم. بله؛ مشکلاتی وجود دارد و مقداری از این مسائل هم طبیعی است. هرچه هست امیدوارم با تیمی که ما تشکیل داده‌ایم و تحت نام «اتحاد۹٤» برای آینده برنامه‌ریزی کرده تا کم‌کم بر این مشکلات غلبه کنیم.

با تمام این صحبت‌ها، ما عملاً هیچ خروجی مشخصی از اتحادیه چاپ شاهد نیستیم. مشخصاً چه اقدامات و موفقیت‌هایی را برای این هیأت مدیره می‌توان برشمرد؟

به گزارش ایلنا ، وقتی کاری را پیگیری می‌کنیم، نتیجه‌اش ممکن است ۳ ماه دیگر مشخص و قابل لمس شود. در حال حاضر از سوی اتحادیه به وزیر محترم ارشاد و وزارتخانه متبوعش نامه نوشته‌ایم که باید پاسخ بدهند.

برای بحث مالیات هم خیلی تلاش کردیم که هنوز نتیجه اساسی را نگرفتیم اما دست‌کم تا اینجا پیش رفته‌ایم که دفاتر ثبت مالیات چاپخانه‌ها بدون اشکال‌تراشی مورد قبول اداره مالیات قرار بگیرد. درباره ارزش‌افزوده هم در حال پیگیری و چانه‌زنی هستیم.

من همین جا اعلام می‌کنم که ما مالیات را پرداخت می‌کنیم اما مشروط بر اینکه خدمات و تسهیلات مورد نیازمان به ما تعلق بگیرد. مثلاً وام‌های درازمدت و کم‌بهره به ما داده شود تا قدرتمان بیشتر شود و سخت‌افزار صنعتمان را به‌روز کنیم. صنعت چاپ یکی از بزرگترین صنایع غیرنفتی جهان است. در کشورهای پیشرفته جزو صنایع دوم و سوم اصلی است اما در کشور ما وقتی کمکی نمی‌شود؛ فقط می‌توانیم مدام پیگیری کنیم شاید بودجه‌ای برای این صنعت اختصاص یابد.

بحث رایزنی‌ها با ۲ وزارتخانه صنعت و معدن و ارشاد برای الحاق صنعت چاپ به عنوان زیرمجموعه وزارت صنعت به کجا رسید و چه گام‌هایی در این مسیر برداشته شد؟

هنوز هم در این خصوص مشکل داریم، نمی‌دانیم متولی صنعت چاپ دقیقاً چه کسی و چه نهادی است. چاپ هم صنعت، هنر و هم فرهنگ است، از نظر فرهنگی ما باید از وزارت ارشاد مجوز داشته باشیم. از نظر صنعت هم باید زیر پوشش وزارت صنعت و معدن قرار بگیریم تا امکان استفاده از وام‌های مناسبی که این وزارتخانه به صنایع مختلف می‌دهد را برای بهبود شرایط سخت‌افزاری چاپخانه‌ها داشته باشیم. مشکل اینجاست که براساس باور و بخشنامه وزارت صنعت، معدن و تجارت می‌گویند نهاد صنعتی باید ۱۲۰کیلومتر خارج از شهرها باشد اما چاپ صنعت خاصی است که همیشه باید در دسترس بوده و در بطن جامعه و شهر حضور داشته باشد تا نیاز به چاپ و چاپخانه راحت‌تر برای مردم و دولت برطرف شود. قرار است با همکاری کمیته حقوقی وزارت ارشاد و کمک‌هایی که اتحادیه می‌تواند داشته باشد برای حل سریعتر این قضیه و روشن‌شدن تکلیف صنعت چاپ رایزنی کنیم و امیدواریم الحاق به وزارت صنعت هرچه زودتر محقق شود.

> **اختلاف ارزش ریال کشور ما با دلار یا یورو اینقدر فاحش و روشن است که کوچکترین تجهیزات چاپی نزدیک به ۲میلیارد هزینه برمی‌دارد**

یکی از ایرادهایی که می‌توان به حوزه چاپ گرفت؛ کارفرمایی بودن اتحادیه است، اساساً جایگاه کارگران چاپخانه‌ها در اتحادیه چاپ کجاست؟

درباره کارفرمایی بودن اتحادیه باید بگویم این اتحادیه مثل هر اتحادیه‌ای یک نهاد صنفی است و نمی‌تواند کارگران را آنطور که مدنظر شماست؛ تحت پوشش قرار بدهد یا حمایت کند. کارگر تحت حمایت وزارت کار قرار دارد و هر پوششی را که نیاز باشد وزارت کار برایشان مهیا می‌کند. باید از حقوق کارگران تمام قد حمایت شود اما بحث اینجاست که کارکرد اتحادیه چاپ با چیزی که مدنظر کارگران است؛ متفاوت است.

وضعیت صنعت چاپ ایران با توجه و نگاه به تمام مسائل آن چگونه است؟

۹۵درصد ملزومات صنعت چاپ چه سخت‌افزاری و چه نرم‌افزاری همه وارداتی است. چیزی در ایران برای چاپ و چاپخانه تولید نمی‌شود که خودکفا باشیم، البته کاغذهای تحریر، روزنامه و مقواهای پشت خاکستری تا حدی در کشور تولید می‌شود اما مابقی ملزومات و بخش اصلی و اساسی آن از خارج وارد می‌شود.

همان‌طور که صحبتش شد به دلیل بی‌ارزشی پول کشور ما خیلی هزینه‌بر است و حتی لوازم یدکی ماشین‌آلات چاپ هم خیلی مشکل تهیه می‌شود. اساساً پویایی تمام کارها با مسأله نقدینگی همراه است، وقتی اختلاف ارزش ریال کشور ما با دلار یا یورو اینقدر فاحش و روشن است و کوچکترین تجهیزات چاپی نزدیک به ۲میلیارد هزینه برمی‌دارد؛ انگیزه‌ها از بین می‌رود. گناه فعالان صنعت چاپ چیست که قدرت پول ما در بازارهای جهانی اینقدر کم است؟

با شرایط فعلی چاپخانه‌های کشور اصلاً نمی‌توانیم به رقابت در بازارهای جهانی امیدوار باشیم. باید استراتژی‌هایمان تغییر کند و ماشین و ابزارآلات به روز داشته باشیم تا بتوانیم در شرایط بازار جهانی دوام بیاوریم. دیگر کشورها مواد اولیه را با قیمتی کمتر از خرید ما تهیه می‌کنند و نرخی که برای کار هم اعلام می‌کنند از قیمت‌های چاپخانه‌های ما کمتر است اما واردات ما هم با قیمت‌های بالاتر همراه است هم گمرگ تعرفه‌های سنگینی را تحمیل می‌کند. همه اینها موجب می‌شود نتوانیم رقابتی کنیم.

بحث تحریم‌ها چقدر و چگونه بر صنعت چاپ تأثیر گذاشته است؟ اگر تحریم‌ها برداشته شود این صنعت تا چه حد می‌تواند از بن‌بست‌های موجود خارج شود؟

خوشبختانه نسیمی برای رفع تحریم‌ها شروع به وزیدن کرده است. اما درکل تحریم‌ها موجب شده است ما خیلی آسیب ببینیم. اگر تحریم‌ها برداشته شود سرمایه‌گذاری برای صنعت چاپ تسهیل می‌شود و سرمایه‌های جدیدی به رگ‌های چاپ تزریق می‌شود و در صنعت چاپ تولید کار و اشتغال می‌کند. بی‌ارزشی واحد پول ریال نسبت به واحدهای پولی بین‌المللی که این سال‌ها افزایش داشته هم تأثیرات مخربی بر وضعیت چاپ کشور گذاشته است.

طرح روز

بدون شرح

طرح : فارس

فیلم

فیلم پریدن از ارتفاع کم به ایتالیا می‌رود

فیلم سینمایی «پریدن از ارتفاع کم» ساخته حامد رجبی دربخش مسابقه پنجاه و یکمین دوره جشنواره پیزارو ایتالیا به نمایش در می‌آید. این فیلم در گروه سینمایی هنر و تجربه اکران شده است.

جشنواره پیزارو که امسال پنجاه ویکمین دوره آن برگزار خواهد شد، در سال ۱۹٦٥ با همکاری پیر پائولو پازولینی و برناردو برتولوچی پایه‌گذاری شده و همیشه سعی در پخش آثاری داشته که از دریچه‌ای نو به هنر سینما نگاه می‌کنند. این جشنواره از ۲۰ تا ۲۷ جولای (۲۹ تیرماه تا ٥ مردادماه) در ایتالیا برگزار می‌شود.

به گزارش ایرنا ، «پریدن از ارتفاع کم» داستان زنی به نام نهال است که ٤ ماهه حامله است و ناگهان می‌فهمد که جنین در شکمش مرده است. سکوت می‌کند و تصمیم می‌گیرد از این ماجرا به کسی چیزی نگوید.

نگار جواهریان، رامبد جوان، محمود بهروزیان، مهر آل‌آقا، صدف احمدی، سعید اشتیاقی، شفق شکری، افشین لیاقت، علی اکبر مددی‌مهر، امیر حسین آصفی و ژیلا دایی از جمله بازیگران فیلم‌سینمایی «پریدن از ارتفاع کم» هستند.

مهران مدیری دوباره برای سیما دست به کار می‌شود

مدیر شبکه ۳ سیما از آغاز تولید بخش دوم سریال در حاشیه در نیمه ماه مبارک رمضان خبر داد.

به گزارش روابط عمومی رسانه ملی، غلامرضا میرحسینی گفت: تا به امروز سوژه‌هایی که قرار است به آنها در سریال پرداخته شود، استخراج شده و نویسندگان نگارش متن را آغاز کرده‌اند.

مدیر شبکه ۳ سیما افزود: گروه نویسندگان کار را ادامه می‌دهند تا به تعداد معینی متن مصوب برسیم و کار را کلید بزنیم و فکر می‌کنم در اواسط ماه مبارک رمضان مرحله دوم مجموعه در حاشیه کلید بخورد.

میرحسینی درباره مکانی که اتفاقات بخش دوم در حاشیه در آن رقم می خورد نیز گفت: قرار نیست فاز دوم سریال در زندان بگذرد.

معرفی کتاب

درآمدی بر اندیشه هانس بلومنبرگ

کتاب «درآمدی بر اندیشه هانس بلومنبرگ» نوشته فرانتس یوزف‌وتس، با ترجمه فریده‌فرنو و امیر نصری و ویراستاری محمدرضا حسینی‌بهشتی از سوی نشر چشمه منتشر شده‌است.

فرانتس یوزف‌وتس، مؤلف کتاب حاضر، به‌رغم اندیشه دشوار فهم بلومنبرگ، سخت‌نویسی، مغلق‌گویی، ذکر نقل قول‌های پیاپی، تداعی‌های آزاد ذهن سیال بلومنبرگ و به تبع آن، هجوم بی‌امان افکار مختلف در نوشته‌هایش تمام سعی خود را کرده است تا از هزارتوی نوشته‌های وی، بن‌مایه‌های اساسی آثارش را به نحوی نظام‌مند ارائه کند و خواننده را گام به‌گام به اندیشه‌های بنیادین بلومنبرگ رهنمون سازد.

به گزارش مهر، نویسنده کتاب کوشیده است تا نمایی کلی از مهمترین جنبه‌های فکری هانس‌بلومنبرگ(۱۹۹٦-۱۹۲۰)، فیلسوف ژرف‌اندیش و دشوارنویس آلمانی به دست دهد.

وی در این کتاب با بیانی روشن و قابل‌فهم و گاه نقادانه، توانسته به خوبی خواننده را در فهم اندیشه‌های ژرف و بدیع بلومنبرگ شریک و او را به پیمودن ادامه این مسیر، یعنی به خواندن آثار اصلی بلومنبرگ ترغیب کند.

تلاش بی‌وقفه انسان عاجز متناهی برای اثبات خویش در برابر مطلق‌العنانی واقعیت قاهری که نسبت به علایق، آرزوها و نیازهای وی بی‌اعتناست و پرسش از معنای وجود در دل این جهان بی‌معنا، از بن‌مایه‌های فکری بلومنبرگ به شمار می‌روند.

به‌رغم کوشش آلمانی‌ها و انگلیسی زبانان در جهت معرفی اندیشه‌های بلومنبرگ، متأسفانه این اندیشمند چندان مورد عنایت دوستداران فلسفه در ایران قرار نگرفته است؛ چنانکه تاکنون هیچ اثری از او یا درباره او به فارسی انتشار نیافته و تنها اشاراتی گذرا به کتاب «مشروعیت عصر جدید» و مباحث او در باب سنت و مدرنیته شده است و سایر آثار و آرای وی در حاشیه مانده‌اند؛ این در حالی است که جای خالی ژرف‌نگری‌هایش در فضای فکری ایران عمیقاً محسوس است.

در مسیری نامستقیم به جانب عزلتگاه، وقوف نسبت به زندگی و عالم، تلاش انسان برای اثبات خود، وداع، کیهان- به مثابه یک کابوس، اندیشه بنیادین، واقعیت به منزله حاکم مطلق‌العنان، کتاب طبیعت، رنج بردن از زمان، میان انسان و غار، هنر، لطایف و مخاطره‌جویی، سوژه مطلق- صرفاً انسان محتاج، انسان همان ناممکن است، پیشروی در سکوت ابدی، اهل کتابی با شمی برای از دست رفتن معنا، از جمله موضوعات و عناوین این کتاب هستند که نویسنده به آنها پرداخته است.

کتاب «درآمدی بر اندیشه هانس بلومنبرگ» نوشته فرانتس یوزف‌وتس، با ترجمه فریده فرنو و امیرنصری و ویراستاری محمدرضا حسینی‌بهشتی برای نوبت نخست در سال ۹۳ در۲٤٥ صفحه از سوی نشر چشمه منتشر شده است.

پیام تاریخ، تمدن و فرهنگ مادستان
The Message Of Madestan's History & Civilization & Culture
روزنامه همدان پیام
۷
دوشنبه ● ۱۸ خردادماه ۱۳۹۴ ● شماره ۲۳۶۹
اقتصاد
eghtesad@hamedanpayam.com

سهم ۴۰ درصدی موادغذایی در ایجاد تورم

موادغذایی و کشاورزی حدود ۴۰ درصد در ایجاد تورم سهم دارند که نبود مدیریت بازار و بازار ناسالم این گرانی را برای همیشه ادامه‌دار می‌کند.

قائم‌مقام دبیرکل خانه کشاورز با اشاره به اینکه واردات میوه راه مقابله با گرانی این محصول نیست، به مهر، گفت: بحران بازار محصولات کشاورزی همواره مورد استفاده عده‌ای انحصارطلب قرار می‌گیرد؛ آیا کسانی که این مطالب را بیان می‌کنند با کارشناسان وزارت جهاد کشاورزی به گفت وگو پرداختند تا مشخص شود علت این گرانی‌ها چیست؟

عنایتا... بیابانی با تأکید بر اینکه کشور مشکل تولید ندارد و مشکل ما بازار است، افزود: ما باید بازار را مدیریت کنیم، سالیان سال است حرف می‌زنیم و اقدامی نمی‌کنیم.

وی با اشاره به اینکه بازار ناسالم این گرانی را برای همیشه ادامه‌دار می‌کند، بیان کرد: ما در مدیریت بازار موفق نبوده‌ایم و باید وزارت جهاد کشاورزی، وزارت صنعت، معدن و تجارت و سازمان میادین در جلساتی تعریف خاصی برای این مسأله ارائه کنند.

بیابانی لزوم تشکیل تعاونی‌های واقعی را مورد تأکید قرار داد و افزود: باید تعاونی‌هایی تشکیل شود که نماینده واقعی مردم باشند؛ اگر تعاونی مسئولیت دارد و مورد حمایت دولت است باید در مقابل دولت و ملت پاسخگو باشد.

قائم‌مقام دبیرکل خانه کشاورز با اشاره به سهم حدود ۴۰ درصدی موادغذایی و کشاورزی در ایجاد تورم، ادامه داد: در حالی‌که ۹۵ درصد از کارها در حوزه کشاورزی به دست بخش خصوصی انجام می‌شود، دولت ۹۷ درصد تصمیم‌گیری‌های این حوزه را اتخاذ می‌کند.

حساب هیچ فردی برای قطع یارانه بررسی نشده است

حذف یارانه پردرآمدها در حالی مدتی است به طور رسمی کلید خورده و از تهران آغاز شده که اعلام حذف یارانه میلیاردرهای تهرانی شائبه سرکشی احتمالی به حساب‌های بانکی را برای شناسایی ایجاد کرده است ولی قائم‌مقام بانک مرکزی هرگونه مراجعه دولت برای چک کردن حساب‌های بانکی مردم را رد کرد.

از همان ابتدایی که دولت پایه را بر شناسایی و حذف یارانه پردرآمد و غربالگری لیست یارانه‌بگیران قرار داد همواره تأکید داشت که اگر چه بررسی حساب‌های بانکی می‌تواند از مطمئن‌ترین منابع اطلاعاتی برای غربالگری باشد، اما جایی در بین بانک‌های اطلاعاتی نداشته و خط قرمز شناسایی دهک‌های درآمدی است.

این در حالی است که از اواخر سال گذشته که حذف یارانه‌بگیران شروع شده و در ۲ ماه اخیر نیز تعدادی از این جمع خارج شده‌اند – هرچند هنوز در همدان فقط در حد ارزیابی و شناسایی است و هنوز هیچ ثروتمندی از لیست یارانه‌بگیران حذف نشده است- ظاهراً حساب‌های بانکی معیار حذف یارانه‌بگیران نیست به‌گونه‌ای که حتی در فرم مربوط به ثبت اعتراض حذف‌شدگان از یارانه نقدی هم اشاره‌ای به این موضوع نشده است.

ابهام سرکشی به حساب‌های بانکی برای حذف یارانه نقدی رد شد

اما اعلام اخیر صالح - معاون سازمان مدیریت و برنامه‌ریزی- مبنی بر اینکه " دولت تنها یارانه تعداد ۵۰ هزار نفر از تهرانی‌هایی را که درآمد بالا و میلیاردی داشتند، را قطع کرد"، ابهاماتی را در رابطه با بانک‌های اطلاعاتی شناسایی میزان درآمد این میلیاردرها ایجاد کرد.

در حالی اشاره معاون نوبخت به حذف شدگانی با معیار میلیاردری و درآمد بالا که هر کدام منابع مالی را دربرمی‌گیرد احتمال بررسی حساب‌های بانکی برای شناسایی میزان درآمد و منابع ورودی به آن را پیش از پیش افزایش داد که آن‌طور که قائم مقام بانک مرکزی به ایسنا، اعلام کرده هرگونه تردیدی در این رابطه قابل رد است.

وی در این مورد که بانک‌مرکزی تضمین می‌کند که هیچ دسترسی به حساب‌های بانکی برای حذف یارانه نقدی وجود نداشته باشد؟ گفت: سیاست بانک مرکزی از آغاز هم همین بوده و آن را ادامه خواهد داد.

قائم مقام بانک‌مرکزی با بیان اینکه این سیاست شفاف دولت است که هیچ نوع مراجعه‌ای نباید به حساب‌های بانکی مردم شود، یادآور شد: این اطلاعات، اطلاعات محرمانه‌ای است که در اختیار شبکه بانکی قرار داشته و کسی نمی‌تواند از آن استفاده کند.

سیف هم ضمانت کرده بود

همانطور که بارها رئیس‌جمهور اعلام کرده است که برای شناسایی پردرآمدها هیچ سرکشی به حساب‌های بانکی نخواهد شد، پیش‌تر رئیس‌کل بانک مرکزی نیز در این رابطه تضمین داده بود.

سیف جایگاه بانک‌مرکزی به عنوان محافظ اطلاعات و حساب‌های بانکی مردم را مورد اشاره قرار داده و تأکید کرده بود که هیچ‌کسی نمی‌تواند از اطلاعات سپرده‌ها و نظام بانکی اطلاعی پیدا کند، مگر اینکه حکم قانونی در این زمینه وجود داشته باشد.

البته طبق گفته‌های مدیرکل اقتصاد و دارایی استان همدان، این غربالگری هنوز به همدان نرسیده است ولی در مرحله ارزیابی و سنجش است که قطعاً با شاخص‌هایی چون محل سکونت، خانوار و میزان درآمدها تعدادی خانوار همدانی هم از لیست یارانه‌بگیران حذف خواهند شد.

جزئیات هزینه جدید در فیش‌های حقوق

۱۱ ماه پس از ابلاغ توقف دریافت حق بیمه از بن نقدی کارگران تأمین اجتماعی با صدور اطلاعیه‌ای خطاب به کارفرمایان مصوبه شورای عالی کار را لغو و خواستار پرداخت دوباره حق بیمه بابت بن نقدی ۱۱۰هزارتومانی شد.

اول مردادماه سال ۹۳ مصوبه‌ای از شورای عالی کار ارائه شد که طی آن بر توقف دریافت حق بیمه از بن نقدی کارگران و مشمولان قانون کار تأکید شده بود و این مصوبه خیلی زود از سوی معاون روابط کار وزارت کار،تعاون و رفاه اجتماعی برای اجرا به تأمین اجتماعی ابلاغ شد.

به گزارش مهر، حرف این بود که تأمین اجتماعی از زمان ابلاغ مصوبه شورای عالی کار، دیگر نباید بابت حق بن نقدی کارگران که به عنوان یکی از مزایای رفاهی و انگیزشی کارگران محسوب می‌شود، حق بیمه دریافت کند که عملاً اجرای این بند به معنای کاهش درآمد بیمه‌ای تأمین اجتماعی بوده است؛البته در آن زمان نمایندگان کارگران عنوان کرده بودند که دریافت حق بیمه بابت بن نقدی از کارگران هیچ فایده‌ای برای آنها نداشته و تنها برای کارگرانی که در ۲ سال پایانی پیش از بازنشستگی قرار داشتند می‌توانست اهمیت داشته باشد و از بابت پرداخت حق بیمه بیشتر، مسلماً حقوق بیشتری نیز در دوران بازنشستگی دریافت می‌کردند ولی برای سایر گروه‌ها که بیش از ۱۰ میلیون نفر می‌شوند، تنها یک هزینه اضافه بود.کارگران در آن مقطع بر این موضوع تأکید داشتند که مصوبه لغو دریافت حق بیمه از بن نقدی با پیگیری وزیر کار به شورای عالی کار منتقل شده بود که در نهایت نیز به فوریت به تصویب رسید؛ اما حالا کمتر از یک سال از زمان اجرای آن و با وجود اینکه در ابلاغیه معاون روابط کار وزارت کار به تأمین اجتماعی زمانی برای پایان اجرای مصوبه یاد شده مشخص نشده بود؛ اما حالا تأمین اجتماعی ابلاغیه‌ای را به استان‌ها ارائه کرده و از آنها خواسته تا دریافت حق بیمه بن‌نقدی کارگران را از سر بگیرند.به نظر می‌رسد این تصمیم تأمین اجتماعی با توجه به اینکه نمایندگان کارگری عنوان کرده بودند، پرداخت حق بیمه بابت بن نقدی تأثیری در وضعیت کارگران نخواهد داشت؛ به صورت مستقیم با مباحث درآمدی و تلاش این سازمان برای افزایش میزان درآمدهای بیمه‌ای مرتبط باشد.

رفع ابهامات کسر ۵ هزار تومان از دارندگان حساب‌های بانک ملی

کسر مبلغ ۵ هزار تومان از حساب مشترکان بانک ملی ایران موجب ایجاد نارضایتی بین مشتریان این بانک شد.

هفته پیش، دارندگان حساب در بانک ملی با پیامکی مواجه شدند که اعلام می‌کرد مبلغ ۵هزارتومان از حساب آنها به عنوان آبونمان ساپتا کسر شده است. این مبلغ که قرار است در ۲ نوبت ۵ هزارتومانی در سال کسر شود، به دلیل هزینه‌های ارسال پیامک به اپراتورهاست.

اما این کسر مبلغ موجب شد که بسیاری از مردم از ناگهانی و بدون اطلاع بودن آن شاکی شوند و آن را خیانت در امانت بدانند. بسیاری معتقدند این کسر از حساب مشتریان بدون اطلاع قبلی بوده و به این اقدام برای ترویج بی‌قانونی و برداشت بی‌اطلاع توسط سایر بانک‌ها دامن خواهد زد.

اما روابط عمومی بانک ملی از اطلاع‌رسانی قبلی این بانک برای کسر این مبلغ خبر می‌دهد و اعتراض وارده را درست نمی‌داند و اعلام کرده چندین‌بار از ابتدای سال این اطلاع رسانی صورت گرفته بود که اگر به سایت بانک‌ملی مراجعه کنید، اطلاعیه‌های آن هنوز موجود است و ادامه داده دارندگان حساب نگران نباشند چون اگر انصراف بدهند، بلافاصله پول به حساب آنها باز می‌گردد.

به گزارش الف، بخشی از متن پاسخ بانک ملی در خصوص کسر آبونمان ارسال پیامک به مشتریان به شرح زیر است:

مبلغ مزبور از حساب مشتریانی کسر شده است که بر اساس اطلاع‌رسانی قبلی که طی چندین نوبت از طریق رسانه‌های ارتباطی مختلف اعم از ارسال پیامک – سایت بانک و جراید کثیرالانتشار صورت گرفته بود ، در بازه زمانی تعریف شده انصراف خود را از دریافت این سرویس اعلام نکرده‌اند.

به دلیل هزینه بالای این خدمت جهت برقرار ماندن آن و برخورداری مشتریان بانک از این سرویس، تصمیم گرفته شد مشابه تعدادی از بانک‌ها، این سرویس در ۲ سطح عمومی و ویژه دسته‌بندی و سرویس عمومی به صورت رایگان به مشتریان ارائه شده و برای سرویس ویژه که شامل ارسال پیامک برای تمامی عملیات بانکی مشتریان است، آبونمان سالانه به مبلغ ۱۰هزار تومان در ۲ نوبت (هر نوبت ۵ هزار تومان) اخذ شد.

مشتریانی که تا پایان خردادماه سال جاری از طریق ارسال عدد یک به شماره ۱۰۰۰۶۴۱۴۰ و اقدام به انصراف از خدمت مزبور کنند مبلغ آبونمان کسر شده (۵ هزار تومان) به حساب آنان برگشت داده خواهد شد.

تحلیل

نقاط مثبت و منفی اصلاح تعرفه‌های گاز در فاز سوم هدفمندی یارانه‌ها

افزایش نیافتن تعرفه گاز مصرفی بخش صنعت در شرایط رکورد اقتصادی و رفتار یکسان با مشترکان کم‌مصرف و پرمصرف بخش خانگی با افزایش ۱۵درصد تمامی پله‌های مصرف، مهمترین نقاط مثبت و منفی اصلاح تعرفه‌های گاز در فاز سوم هدفمندی یارانه‌هاست.

۱۵ خردادماه، مدیرعامل شرکت ملی گاز ایران در یک نشست خبری با اشاره به ابلاغیه هیأت دولت مبنی بر افزایش ۱۵درصدی قیمت گازخانگی، تجاری و دولتی گفت: «قیمت گاز صنایع، پتروشیمی‌ها، کشاورزی و دامپروری همانند سال ۹۳ است و هیچ‌گونه تغییری پیدا نکرده است».

حمیدرضا عراقی، همچنین در بخش دیگری از این نشست خبری افزود: «بر اساس مصوبه هیأت‌دولت قیمت هر یک از پلکان‌های مصرفی در قبوض بخش خانگی ۱۵ درصد افزایش پیدا کرده است».

نکات مثبت و منفی این مصوبه دولت عبارتند از:

الف- نقطه مثبت (افزایش نیافتن قیمت گاز مصرفی بخش صنعت): اینکه دولت در شرایط رکود اقتصادی به دنبال افزایش درآمدهای خود و جبران کسری بودجه هدفمندی یارانه ها با افزایش قیمت گاز مصرفی صنایع نیست، رویکردی مثبت و کارشناسی است، زیرا افزایش قیمت گاز بخش صنعت در شرایط فعلی موجب افزایش هزینه تولید و در نتیجه، تعمیق رکود و افزایش قیمت تمام شده کالا می‌شد. این در شرایطی است که دولت در آخرین مصوبه خود برای افزایش قیمت برق در تاریخ ۱۹ بهمن ۹۳، تعرفه برق بخش صنعت را ۲۰ درصد افزایش داده و موجب افزایش هزینه تولید و در نتیجه، افزایش قیمت تمام شده کالا شده بود.

ب- نقطه منفی (رفتار یکسان با مشترکان کم‌مصرف و پرمصرف بخش‌خانگی): دولت در افزایش قیمت گاز این بخش در فاز سوم هدفمندی یارانه‌ها، تمامی پله‌ها را با درصد یکسانی (۱۵درصد) افزایش داده است و رفتار یکسانی با کم مصرف‌ها و پرمصرف‌ها داشته است.

استفاده از این شیوه قیمت‌گذاری موجب شده است که تمامی پله‌های مصرف گاز، «یارانه‌ای» باقی بمانند و همچنان مصرف بیشتر به معنای برخورداری از یارانه پنهان بیشتر باشد. این موضوع نه تنها منجر به اصلاح الگوی مصرف گاز بخش خانگی نمی‌شود؛ بلکه به نوعی مشترکان پرمصرف که عموماً پردرآمد هم هستند را به مصرف بیشتر گاز تشویق می‌کند و زمینه لازم برای افزایش مصرف گاز در این بخش را فراهم می‌کند. از سوی دیگر، استفاده از این شیوه افزایش قیمت گاز موجب شده است که هدف‌گذاری انجام شده در قانون هدفمند کردن یارانه‌ها مبنی بر افزایش قیمت گاز بخش خانگی به حداقل ۷۵ درصد قیمت گاز صادراتی تا پایان برنامه پنجم توسعه محقق نشود به گونه‌ای که همچنان قیمت متوسط گاز بخش خانگی کمتر از ۱۰ درصد و قیمت گاز پرمصرف‌ترین مشترکان گاز هم کمتر از ۴۰ درصد قیمت گاز صادراتی است. دولت می‌توانست با اجرای راهبرد تمرکز فشار افزایش قیمت روی پرمصرف‌ها یعنی افزایش درصد بسیار بیشتر پله‌های بالای مصرف گاز نسبت به سایر پله‌ها، انگیزه لازم برای اصلاح الگوی مصرف در پرمصرف‌ها را ایجاد کرده و موجب اصلاح الگوی مصرف گاز بخش خانگی شود.

۱۳۴۶ خانوار همدانی از دریافت یارانه نقدی جا مانده‌اند

تعداد افراد جامانده از ثبت‌نام یارانه نقدی همدان بیش از ۱۴ هزار نفر در قالب هزار و ۳۴۶ خانوار است.

مدیرکل اقتصادی و دارایی همدان با اشاره به اینکه هنوز دستورالعمل ثبت‌نام جدید برای دریافت یارانه نقدی به استان ابلاغ نشده است، گفت: در استان همدان برخی از افراد جامانده از ثبت‌نام یارانه نقدی واقعاً نیازمند بوده و باید تدبیری برای آنها اندیشیده شود.

سید ناصر محمودی، درباره تعداد افراد جامانده از ثبت‌نام یارانه نقدی در استان همدان نیز افزود: در حال حاضر ۱۴ هزار نفر از مردم همدان در قالب هزار و ۳۴۶ خانوار از دریافت یارانه نقدی جامانده‌اند.

وی بیان کرد: در صورت ابلاغ به سرعت از طریق رسانه‌های استان همدان به مردم اطلاع‌رسانی می‌شود.

دیدگاه

تحقق رشد اقتصادی ۱۰ درصدی با توسعه دانش‌بنیان

یک اقتصاددان معتقد است در صورت اتخاذ سیاست‌های حمایتی از تولیدات دانش‌بنیان، رشد اقتصادی ایران از ۳/۶درصد فعلی می‌تواند به ۱۰ تا ۱۵درصد برسد که رقمی بالاتر از ۸ درصد مدنظر سند چشم‌انداز است.

بهنام ملکی در گفت‌وگو با ایسنا، گفت: دستیابی به رشد اقتصادی ۳/۶درصد دستاورد خوبی بود که با اقدامات دولت همچون کاهش فشارهای خارجی و کاهش انتظارات تورمی حاصل شد. اما حواسمان باشد که فروش نفت بیشتر با همه تحولات مثبتی که در اقتصاد ایجاد می‌کند، یک رشد کوتاه‌مدت محسوب می‌شود.

وی افزود: رشد پایدار، تنها در زمینه حمایت از مغزافزار و فکر به دست می‌آید. باید تمام توانمان را در تولیدات دانش‌بنیان به کار بگیریم و حمایت‌های مالی، فکری، فرهنگی و انواع سیاست‌های قیمتی و غیرقیمتی را در این جهت سوق دهیم. اگر صادرات سنتی و نفتی را ۱۰ برابر هم کنیم این رشدی است که فقط توسعه‌نیافتگی ما را عمیق‌تر می‌کند.

این اقتصاددان با بیان اینکه با توجه به اقدامات اقتصادی دولت در ۲ سال گذشته، رشد ۳/۶درصدی در ۳ ماهه نخست سال ۱۳۹۳ رقم دقیقی است، اظهار کرد: در ۳ ماهه نخست سال ۱۳۹۳ به خاطر کاهش فشارهای خارجی، انتظارات تورمی کاهش پیدا کرد و گشایش‌هایی ایجاد شد که ناشی از آثار کاهش تحریم‌ها بود.

ملکی تأکید کرد: با این حال اگر به دنبال رشد پایدار هستیم باید تولیدات دانش‌بنیان را شناسایی کنیم، تهدیدهایش را کاهش دهیم، سیاست‌ها را اصلاح کنیم، رانت، فساد و قاچاق را از بین ببریم، سودهای غیرمولد را مهار کنیم و سوددهی را به سمت تولیدات علوم‌پایه و مغزافزار شیفت دهیم. در این صورت می‌توانیم به رشد بالای ۱۰ درصد برسیم و به تمام اهداف سیاسی، فرهنگی، علمی و اقتصادی نظام اسلامی در سند چشم‌انداز دست یابیم. اما اگر این اقدامات انجام نشود رشدهای غیرتوسعه‌ای ناشی از فروش منابع و نفت خام، حتی اگر به بالای ۲۰ درصد هم برسد نمی‌تواند تضمین‌کننده آینده اقتصاد باشد.

وی، اقتصاد ایران را برای رشد، بسیار بالا دانست و گفت: آنچه می‌تواند ظرفیت بالقوه اقتصاد ایران به فعلیت برساند، اراده دولتمردان و مردم در جهت اصلاح سیاست‌های اقتصادی و راهبردهای صحیح است.

ملکی گفت: تغییر و تحولات خارجی، برخی اقدامات داخلی همچون افزایش قیمت حامل‌های انرژی که به کاهش قدرت خرید مردم و کاهش تقاضا انجامید و همچنین اصلاح سیاست‌های پولی توسط دولت، موجب کاهش تورم به رقم ۱۵/۵درصد شد.

بورس

شاخص کل بورس کاهش یافت

از ابتدای امسال، ۴۲ میلیارد و ۵۳۵ میلیون سهم و حق تقدم به ارزش ۷۸ هزار و ۳۴۰ میلیارد ریال دادوستد شده است.

در هفته منتهی به ۱۲ خردادماه، یک میلیارد و ۴۶۴ میلیون سهم و حق تقدم به ارزش ۲ هزار و ۴۳۱ میلیارد ریال در بورس اوراق بهادار تهران معامله شد.

به گزارش مهر، در این مدت ۳۴ هزار و ۱۴۹ خریدار در ۱۶۹ هزار و ۳۰۲ دفعه به داد وستد پرداختند. بر اساس آمار موجود، در این مدت، معاملات تمامی سهام به صورت خرد و بلوک انجام شد.

از ابتدای امسال، ۴۲ میلیارد و ۵۳۵ میلیون سهم و حق تقدم به ارزش ۷۸ هزار و ۳۴۰ میلیارد ریال دادوستد شده است. در این مدت، تعداد ۷۹۷ هزار و ۱۰۶ سرمایه‌گذار، در ۲ میلیون و ۹۸۷ هزار و ۱۳۹ دفعه این تعداد سهام را خریداری کرده‌اند. بازار سهام از ابتدای سال ۴۷ روز کاری فعالیت داشته است.

شاخص کل بورس اوراق بهادار در هفته‌ای که گذشت، با کاهش ۱۸/ درصدی به ۶۳ هزار و ۲۸۹ واحد رسید.

در هفته منتهی به ۱۲ خردادماه، تعداد ۸۶۶ هزار و ۲۸۱ برگه اوراق مشارکت به ارزش ۸۷۲میلیارد ریال در بورس اوراق بهادار معامله شد. این در حالی است که از ابتدای سال ۴ میلیون و ۸۳۷ هزار و ۲۴۳ برگه اوراق مشارکت به ارزش ۸۴۵ میلیارد ریال در بورس اوراق بهادار خریداری شده است.

خبر

طرحی که همچنان در دستور کار دولت است

«ارز تک‌نرخی» دوباره مطرح شد

از ماه‌ها پیش از آغاز سال جدید، دولت زمزمه‌های ارز تک‌نرخی را به راه انداخت و هر چقدر که به زمان تدوین و تصویب سیاست‌گذاری پولی و مالی برای سال ۹۴، پیش می‌رفتیم، موضوع ارز تک‌نرخی بیشتر وبیشتر از سوی دولتمردان مطرح می‌شد.

شاید آن روزها دولت تلاش می‌کرد تا مضنه بازار را بسنجد و ببیند که اگر قرار باشد ارز تک‌نرخی شود، واکنش‌های احتمالی چه خواهد بود اما همین زمزمه‌ها کافی بود تا برخی سازمخالف کوک کنند و شرایط فعلی ناشی از تحریم را پیش بکشند و بگویند که نیاز نیست فعلاً دولت وارد اجرای سیاست ارز تک‌نرخی شود.

به همین دلیل، خود مسئولان بانک‌مرکزی هم در اظهارنظری اعلام کردند که به هر حال هنوز زمان آن نرسیده که ارز تک‌نرخی بشود و بازار به این سیاست خود را خو دهد در حالی که برخی فعالان اقتصادی، این تصمیم دولت را شجاعانه می‌انگاشتند و معتقد بودند که بساط ارز تک‌نرخی یکبار برای همیشه باید برچیده شود.

به گزارش تابناک، اما به هرحال، روز مخالفان تک‌نرخی شدن ارز قوی‌تر از موافقانش بود و ؛ بنابراین دولت از این سیاست خود که قرار بود از روزهای ابتدایی سال جدید عملیاتی شود، پا پس کشید و اعلام کرد که فعلاً قصد ندارد سیاست ارز تک‌نرخی را در اقتصاد پیاده‌سازی کند.

اما حال با گذشت حدود ۲ و نیم ماه از سال جدید، قائم‌مقام بانک مرکزی اعلام کرده است که نوسانات نرخ ارز در شرایط کنونی باثبات بوده و در سال ۹۳ متوسط نرخ ارز ۳ درصد تضعیف شد.

به گفته اکبر کمیجانی ۲ ماه اخیر نیز ۳/۹ درصد نرخ ارز تضعیف شده که آرامش در بازار مشاهده می‌شود؛ بنابراین شتاب تورم سال ۹۳ را در سال ۹۴ نخواهیم داشت و پیش‌بینی می‌شود تا الان برای سال جاری، تورم به ۱۳ تا ۱۴درصد برسد و بنابراین می‌توان به سمت تک‌رقمی شدن نرخ ارز برویم.

این اعلام قائم‌مقام بانک مرکزی شاید چراغ سبزی برای در دستور کار قرار گرفتن دوباره تک‌نرخی شدن ارز باشد.

درشهر

عکس و متن

لاله جینی‌ها فرزندانشان را از کودکی با گل و سفال آشنا می کنند

عکس :پوریا پاکیزه

پیام تاریخ، تمدن و فرهنگ مادستان
The Message Of Madestan's History & Civilization & Culture
روزنامه همدان پیام
۸
دوشنبه ● ۱۸ خردادماه ۱۳۹۴ ● شماره ۲۳۶۹
حادثه
hadese@hamedanpayam.com

فرمانده انتظامی شهرستان همدان خبر داد

وقوع مرگ مشکوک در خضر

وقوع یک فقره مرگ مشکوک، توقیف ۲۶ موتورسیکلت متخلف و مزاحم، مصدومیت زوج جوان بر اثر ریزش سنگ از کوه از مهمترین حوادث آخر هفته گذشته بود.

فرمانده انتظامی شهرستان همدان در گفت‌وگو با خبرنگار ما در این‌باره گفت: تعطیلات آخر هفته گذشته طرح ارتقای امنیت اجتماعی در بلوار و بوستان ارم همچنین پارک مردم به اجرا درآمد و ۲۶ دستگاه موتور سیکلت متخلف که مزاحمت‌هایی را برای شهروندان به وجود آورده بودند توقیف و روانه پارکینگ شدند.رسول مرادی با اشاره به حضور گسترده میهمانان در تعطیلات پایان هفته گذشته گفت: با توجه به حضور گسترده مسافران به همدان و اقامت در تفرجگاه‌ها و برخی اماکن، واحدهای گشتی و امنیتی به منظور برقراری نظم و امنیت در این مکان‌ها مستقر شدند که خوشبختانه مشکلی در این باره به وجو نیامد.

مرادی به حادثه ریزش سنگ در گنجنامه و مصدومیت زوج مسافر اشاره کرد و افزود: این زوج جوان در نزدیکی آبشار گنجنامه در حال تفریح بودند که به علت ریزش ناگهانی سنگ از کوه هر ۲ از ناحیه سر مصدوم و به بیمارستان منتقل شدند.مرادی خاطرنشان کرد: این حادثه در حالی اتفاق افتاد که مأموران انتظامی چندبار به افراد حاضر در آن مکان هشدار داده بودند که ضروری است مسئولان مربوط تمهیدات لازم در این‌باره بیندیشند.فرمانده انتظامی شهرستان همدان در بخش دیگری از سخنانش از وقوع یک فقره مرگ مشکوک در منطقه خضر خبر داد و گفت: یک فقره مرگ مشکوک در منزل مسکونی به فوریت‌های پلیسی ۱۱۰ اطلاع داده شد که مأموران بلافاصله در محل حاضر شدند.مرادی خاطرنشان کرد مأموران با حضوردر محل حادثه با جسد جوانی روبه‌رو شدند که خانواده‌اش پیش از حضور مأموران از ورود مردم به داخل منزل جلوگیری می‌کردند.به گفته وی، جسد این جوان در پشت بام منزلش بود که شب آنجا خوابیده و صبح دیگر بیدار نشده بود.مرادی متذکر شد:تحقیقات دراین رابطه ادمه دارد.

حادثه در جهان

آتش‌سوزی مرگبار در پمپ بنزینی در غنا

بر اثر وقوع آتش‌سوزی در محل یک پمپ بنزین در شهر "آکرا"ی پایتخت غنا تعداد ۱۷۵ تن جان خود را از دست دادند.

به گزارش ایسنا، این آتش‌سوزی در حالی اتفاق افتاد که مردم این شهر در پی حادثه بارش بی‌وقفه باران به محل این پمپ بنزین پناه برده بودند.

مقامات داخلی غنا با بیان اینکه بارش بی‌وقفه باران برای مدت ۲ روز موجب بی‌خانمان شدن چند نفر شده و برق بسیاری از مناطق را قطع کرده بود، گفتند که جاری شدن سیل عملیات امداد و نجات را با وقفه روبه‌رو کرد که ممکن است علت وقوع این آتش‌سوزی هم همین موضوع باشد.

گفته شده است که افراد حاضر در محل این پمپ بنزین برای رهایی از بارش باران به آن پناه برده بودند که آتش‌سوزی رخ داده است.

جان درمانی ماهاما، رئیس‌جمهور غنا هم در بازدید از محل حادثه، وقوع این آتش‌سوزی را فاجعه‌بار و بی‌سابقه دانست.

کشف اجساد ۳۳۱ سرنشین کشتی «ستاره شرق»

تاکنون اجساد ۳۳۱ تن در رابطه با حادثه واژگونی کشتی مسافربری «ستاره شرق» در رود یانگ‌تسه در چین یافت شده است.

به گزارش ایسنا، مقامات چین با بیان اینکه احتمال زنده یافتن دیگر سرنشینان این کشتی مسافربری ضعیف است، گفتند: از ٤٥٦ مسافر و خدمه تنها ١٤ نفر جان سالم به در برده‌اند و بیش از ۱۰۰ تن دیگر همچنان ناپدید هستند.

پس از اینکه نیروهای امداد و نجات در چین بدنه کشتی واژگون شده را به حالت اولیه خود بازگرداندند، توانستند که اجساد صدها سرنشین این کشتی را پیدا کنند.

مقامات چین اعلام کردند که از شواهد موجود مشخص است که هیچ یک از ناپدیدشدگان در این حادثه زنده نیستند.

شی جین پینگ، رئیس‌جمهور چین نیز در پی وقوع این حادثه و اعتراض خانواده قربانیان گفت: بررسی دقیقی در مورد علت وقوع این فاجعه انجام می‌شود.

بیشتر ١٤ نجات یافته این حادثه با غرق شدن تدریجی کشتی خود را به داخل آب انداخته و ۳ نفر از آنان با کمک غواصان نجات پیدا کردند. علت واژگونی این کشتی مشخص نیست اما به گفته نجات‌یافتگان این حادثه، توفان موجب شد این کشتی در چند دقیقه واژگون شود.

به گزارش بی‌بی‌سی، کاپیتان و مهندس عرشه این کشتی که در این حادثه جان سالم به دربرده‌اند تحت بازجویی قرار دارند.

توریست آمریکایی طعمه شیر شد

یک زن توریست آمریکایی در آفریقای جنوبی طعمه شیر شد.

به گزارش ایسنا، این زن که ۲۲ سال داشت به همراه فرد دیگری در خودرویی با پنجره‌های باز در یک باغ وحش تردد می‌کردند.

اسکات سیمپسون، یکی از کارکنان باغ وحش می‌گوید: ما در ورودی پارک، کاغذی به آنها دادیم که روی آن نوشته شده لطفاً شیشه ماشین را بسته نگه دارید و علتش را هم به آنها توضیح دادیم اما گویا آنها شیشه را پایین نگه داشته بودند که شیر ناگهان حمله کرده و از میان پنجره این زن را گاز گرفته است. نیروهای ما هم بلافاصله وارد عمل شده و شیر را دور کردند. مردی هم که رانندگی می‌کرده، دستش زخمی شده؛ زیرا سعی کرده بود شیر را دور کند.

به گزارش یورونیوز، در حدود ۲ ماه پیش نیز شیرهای وحشی در همین پارک یک توریست استرالیایی را مجروح کردند و ۲ روز پس از آن هم یک نوجوان ۱۳ ساله که با دوچرخه در آنجا تردد می‌کرد، مورد حمله یک یوزپلنگ واقع شد.

پیگیری حادثه ورودی آوج

کامیون هندوانه ترمز برید

سرعت گرفتن یک دستگاه کامیون حامل بار هندوانه در شیب ورودی شهر آوج و نقص فنی در سیستم ترمز آن موجب شد تا این خودرو با سرعت وارد شهر شده و پس از تصادف با ۸ دستگاه خودرو و طی کردن ۸۰۰ متر، متوقف و ۳ کشته و ۷ زخمی برجا بگذارد.

به گزارش ایرنا، این کامیون که ترمز بریده و کنترل آن از دست راننده خارج شده بود، با ۲ دستگاه تندر ۹۰، یک تانکر حامل گاز، یک سمند نیروی انتظامی، یک دستگاه وانت، ۲ دستگاه پراید و یک دستگاه پژو تصادف کرد.

راننده کامیون، سرنشین خودروی نیروی انتظامی و راننده وانت، ۳ کشته این حادثه مرگبار بودند.

٦ مصدوم این حادثه نیز به مراکز درمانی رزن همدان و یک زخمی نیز به بیمارستان تاکستان قزوین منتقل شد.

همچنین بروز این حادثه منجر به ایجاد ترافیک در جاده تاکستان- رزن که قزوین و همدان را به یکدیگر متصل می‌کند، شد.

جمعی از مردم آوج در پی این حادثه مقابل فرمانداری این شهرستان تجمع و با اشاره به تکرار حوادث این چنینی خواستار رسیدگی مسئولان شدند.

فرماندار آوج در خصوص این حادثه در گفت‌وگو با ایرنا، بیان کرد: این حادثه مرگبار در پی ترمز بریدگی یک کامیون در داخل شهر آوج رخ داد.

سید عبدا... موسوی افزود: بلافاصله پس از وقوع این حادثه، نیروهای امدادی در محل حاضر و نسبت به امدادرسانی به زخمی‌شدگان اقدام کردند.

وی با بیان اینکه معاونان سیاسی امنیتی و اجتماعی و هماهنگی امور عمرانی استاندار قزوین و مدیرکل راه و شهرسازی برای نظارت بر مدیریت این حادثه به آوج سفر کرده‌اند، گفت: شورای تأمین استان در ارتباط با این حادثه در فرمانداری آوج تشکیل جلسه دادند.

فرماندار آوج ادامه داد: در این نشست، تصمیمات مناسبی به منظور اصلاح و بهسازی معابر و خیابان اصلی شهر آوج اتخاذ شد تا دیگر شاهد بروز چنین سوانحی نباشیم.

فقدان سرعت‌گاه و طراحی ترافیکی برای کاستن سرعت خودروهایی که از گردنه آوج به سمت شهر سرازیر می‌شوند، پیش‌تر نیز موجب سانحه و وارد شدن خسارت به تأسیسات شهری و زخمی شدن چند نفر شده بود.

در بازدید ٦ دی‌ماه ۹۳ معاون امور عمرانی استاندار قزوین و چند نشست مرتبط، مقرر شده بود که تردد وسایل نقلیه در ورودی شهر آوج از سمت همدان ساماندهی و با حضور پررنگ‌تر پلیس راه و نصب علائم هشداردهنده و آشکارساز مسیر، احداث کمربندی برای شهر و نصب دوربین کنترل سرعت اجرا شود.

آوج مرکز شهرستان آوج در جنوب غربی استان قزوین و در همسایگی استان همدان قرار دارد.

انفجار شدید منزل مسکونی به دلیل نشت گاز

انفجار شدید در منزل مسکونی ۳/۵ طبقه‌ای واقع در بلوار شاهد همدان موجب تخریب این واحد و برخی منازل اطراف شد.

این حادثه که روز جمعه ۱۵ خردادماه ساعت ۱۲ و ۳۰ دقیقه ظهر رخ داد، خوشبختانه خسارت جانی نداشته است؛ زیرا اهالی ساختمان در منزل حضور نداشته‌اند.

مدیرعامل سازمان آتش‌نشانی همدان در گفت وگو با همدان پیام گفت: با اعلام این حادثه به سامانه ۱۲۵، بلافاصله عوامل آتش‌نشانی به محل حادثه اعزام و نیروی انتظامی و اورژانس نیز در محل حادثه حاضر شدند.

مسعود دهبانی افزود: این حادثه به دلیل نشت گاز آبگرمکن رخ داده است که گاز از طریق کانال کولر و سایر محفظه‌ها به طبقه‌های دیگر نشت کرده و بر اثر یک جرقه منجر به انفجار این ساختمان شده است.

به گفته وی، این حادثه منجر به تخریب کامل طبقه دوم و سوم این ساختمان شده و همچنین به برخی از منازل و مغازه‌های نزدیک نیز خسارت وارد کرده است.

دهبانی با بیان اینکه در هنگام حادثه کسی در منزل حضور نداشته است، توصیه کرد تا شهروندان هنگام ترک منزل از خاموش بودن وسایل گازسوز اطمینان حاصل کنند، همچنین شیر اصلی گاز واحد مسکونی خود را ببندند.

مدیرعامل سازمان آتش‌نشانی همدان ادامه داد: در صورت استشمام بوی گاز، نشتی گاز را جدی بگیرند و با استفاده از کف صابون و مایع می‌توانند محل نشتی را پیدا کنند.

وی از شهروندان خواست تا به هیچ‌وجه وسایل گازسوز را نزدیک باد کولر و پنجره قرار ندهند، همچنین انشعاب از یک شیر برای چند وسیله گازسوز بسیار خطرناک است که این موضوع را نیز رعایت کنند.

دهبانی توصیه‌هایی نیز در رابطه با نشت گاز مطرح کرد و گفت: در صورت نشت گاز، نخست جریان گاز به محیط مربوط قطع و اهالی ساکن در آن محیط نیز از محل خارج شوند.به گفته وی، در اینگونه مواقع در و پنجره‌ها باز شود تا هوای آلوده به گاز از محیط خارج شود، همچنین از روشن کردن سیگار، کبریت و یا قطع و وصل وسایل برقی هم خودداری شود.

درگیری خانوادگی در ایلام به قتل مادر و خودکشی پدر خانواده انجامید

اختلاف خانوادگی در شهر ایلام منجر به درگیری شد و مادر خانواده به دست همسرش به قتل رسید و پدر خانواده نیز پس از ارتکاب قتل، خودکشی کرد.

فرمانده انتظامی استان ایلام گفت: اعضای خانواده‌ای ساکن در محله هانیوان شهر ایلام با یکدیگر اختلاف پیدا کرده و پس از حضور در کلانتری و همچنین با دخالت برخی از اقوام و بستگان، ماجرا به سازش ختم شد.

به گزارش ایرنا، علی دولتی افزود: اعضای این خانواده پس از مراجعه به منزل بار دیگر با یکدیگر درگیر شده و در این میان پدر خانواده با اسلحه شکاری همسر خود را به قتل می‌رساند.

وی در ادامه بیان کرد: پس از این ماجرا فرزند پسر خانواده در حمایت از مادر با پدرش درگیر می‌شود که در نتیجه تیراندازی با سلاح گرم، پسر نیز مورد اصابت گلوله قرار گرفته و مجروح می‌شود.

به گفته دولتی، پسر خانواده که در اثر اصابت گلوله زخمی شده هم‌اکنون در یکی از مراکز درمانی شهر ایلام تحت درمان و مداوا قرار دارد.رئیس پلیس استان ایلام تأکید کرد: پدر خانواده نیز پس از ارتکاب قتل همسر و زخمی کردن فرزندش، در محل و با استفاده از سلاح گرم اقدام به خودزنی و خودکشی کرده است.

حادثه در ایران

پله برقی، انگشتان دست کودک مشهدی را بلعید

معاون عملیات سازمان آتش‌نشانی مشهد از قطع ۲ انگشت دست یک کودک در این شهر بر اثر گیرکردن در پله برقی خبر داد.

مسعود ظهوریان در گفت‌وگو با ایرنا، گفت: در این حادثه که در پله برقی پل هوایی بلوار ابوطالب مشهد رخ داد، ۲ انگشت دست یک کودک قطع شد.

وی گفت: انگشتان قطع شده دست این کودک توسط آتش‌نشانان پیدا و تحویل عوامل اورژانس شد.

ظهوریان بیان کرد که کودک مصدوم بلافاصله به بیمارستان منتقل شد.

کشف ۱۵۰ کیلو حشیش از یک سوداگر مرگ

رئیس پلیس مبارزه با مواد مخدر تهران بزرگ از کشف ۱۵۰ کیلو حشیش از یکی از سوداگران مرگ خبر داد.

به گزارش ایسنا، محمد بخشنده در این‌باره گفت: برابر اخبار واصله به دایره یکم معاونت عملیات ویژه پلیس مبارزه با مواد مخدر مبنی بر اینکه فردی به هویت بهنام مبادرت به توزیع گسترده موادمخدر در شهر تهران کرده است، رسیدگی به موضوع در دستور کار مأموران قرار گرفت.

وی با بیان اینکه مأموران دایره یکم پس از انجام تحقیقات و تأیید صحت موضوع موفق به شناسایی محل اختفای متهم در شهرستان رباط‌کریم شدند، افزود: پس از هماهنگی‌های لازم با فرماندهی انتظامی غرب استان تهران و اخذ نیابت قضایی مأموران پلیس با همکاری مأموران پلیس مبارزه با مواد مخدر شهرستان رباط‌کریم به منزل وی اعزام شده و اقدام به دستگیری وی کردند.

بخشنده با اشاره به بازرسی از منزل متهم خاطرنشان کرد: در جریان بازرسی انجام شده از منزل متهم ۱۵۰ کیلو مواد مخدر از نوع حشیش بدون لفافه کشف و ضبط شد.

به گفته رئیس پلیس مبارزه با مواد مخدر تهران بزرگ، متهم دستگیر شده و به همراه مواد مخدر مکشوفه برای سیر مراحل قانونی به مقر پلیس مبارزه با مواد مخدر تهران بزرگ منتقل شده و تحقیقات در این خصوص ادامه دارد.

۱٦ سانحه فوتی و جرحی در همدان رخ داد

اواخر هفته گذشته ٦ سانحه فوتی و ۱۰ سانحه رانندگی منجر به جرح و مصدومیت در جاده‌های استان همدان رخ داد.

رئیس پلیس راه استان همدان با بیان اینکه بیشتر سوانح در آزادراه‌ها رخ داده است، گفت: ۵۰ درصد از سوانح فوتی به دلیل رانندگی در حالت خستگی، خواب‌آلودگی و بی‌توجهی راننده به جلو رخ داده است.

به گزارش ایرنا، مهدی شاکری به طور میانگین و طبق آمار دریافتی از تردد شمارهای آنلاین، روزانه ۲۹۰ هزار دستگاه خودرو به همدان تردد داشتند که این میزان نسبت به مدت مشابه سال گذشته ۸ درصد افزایش داشته است.

وی بیان کرد: ۱۰ تیم انتظامی و ۳ تیم از پلیس راهنمایی و رانندگی استان همدان در ٤ روز تعطیلی هفته گذشته به تیم‌های پلیس راه پیوستند تا در این ایام امنیت مسافران را فراهم کنند.طبق اعلام پزشکی قانونی استان همدان ٤٤ نفر در سوانح رانندگی درون‌شهری و برون‌شهری در فروردین‌ماه سال جاری جان خود را از دست دادند.

سودوکو ۲۳۶۹

	8			2			٥	
					1			
7			9			3		
		2						
3				7		2		9
	1					5		
					٣		٦	
	3		٢					
		4		1		٨	3	

پاسخ‌های شماره قبل

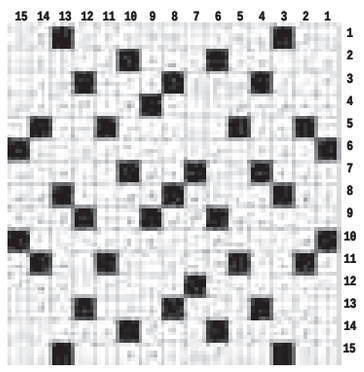

۱	۷	۹	۴	۳	۸	۲	۶	۵
۲	۶	۳	۹	۷	۵	۱	۸	۴
۴	۸	۵	۲	۱	۶	۷	۹	۳
۸	۵	۱	۷	۲	۳	۹	۴	۶
۶	۹	۲	۸	۵	۴	۳	۷	۱
۷	۳	۴	۱	۶	۹	۵	۲	۸
۹	۱	۸	۵	۴	۲	۶	۳	۷
۳	۲	۷	۶	۸	۱	۴	۵	۹
۵	۴	۶	۳	۹	۷	۸	۱	۲

جدول ۲۳۶۹

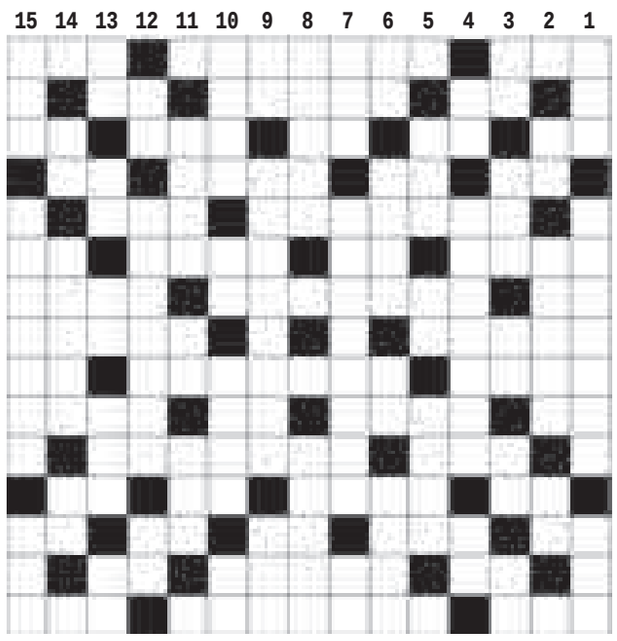

افقی

۱- رودی در روسیه - از اثرهای معروف جلال ال احمد - کرم و بخشش ۲- یار سوزن - مهریه عروس - شهر جشنواره ۳- گونه برجسته - تکیه بر پشتی - شهر توت - بام دنیا - ضمیر جمع ۴- تنبل و بیکار - حرص - بیماری واگیردار - عدد دایره ۵- پایتخت واتیکان - شهر باران ۶- زرسنج و سر کننده - خاندان - پاسبان گشت شبانه - ساز مولانا ۷- قلعه - تلویزیون رایانه - مکار ۸- رادار - گنجینه ۹- بانوی آسمانی - بی بند وبار - گوشت آذری ۱۰- بخار دهان - درخت جوان - ساز مولانا - پایتخت آذربایجان ۱۱- از شهرهای بوشهر - نوشابه قدیمی ۱۲- سراب - از سایتهای معروف اینترنتی - پایتخت ریشه ای - صدای کلفت ۱۳- ضربه سر - آزمون - آخرین توان - چهره شطرنجی - غوزه پنبه ۱۴- خودم ! - مرد خداشناس - رنگ موی فوری ۱۵- آیین - اقتصاد در گویش علمی - کاغذ

عمودی

۱- از شهرهای مازندران - نصایح - کشور عجایب ۲- اصطلاحی در ورزش شتی - ثعبان - نام آذری ۳- شهر ریشه - آرزومندی - زمین ترکی - قلب - ترنجبین ۴- نیمه دیوانه - روبات - ماهی کنسرو ۵- تیره و تار - مایع حیات - از شهرهای آذربایجان شرقی ۶- قورباغه درختی - ضرر، خسارت - نت ششم - رود مرزی ۷- گوسفند جنگی - لقب حضرت موسی - شامه نواز ۸- فواره - کشور فلاسفه ۹- زندگی کن! - از اثرهای معروف سیاوش کسرائی - خدای بابلی ۱۰- بوزینه - ذهب - پیامبر صبور - دریای عرب ۱۱- اهرم - خاکستر - از خود راضی ۱۲- همراه شلوار - فیلمی با بازی ترانه علیدوستی - ظرف رنگرزی ۱۳- از ما بهتران - بید - حرف تردید - آموختنی لقمان - نمایش تلویزیونی ۱۴- شراب - خیس - زینت رو ۱۵- از کوه‌های مهم کشور - انتقام گیرنده - سرخی افق هنگام غروب

پیام تاریخ، تمدن و فرهنگ مادستان
The Message Of Madestan's History & Civilization & Culture
روزنامه همدان پیام
۹
دوشنبه ● ۱۸ خردادماه ۱۳۹۴ ● شماره ۲۳۶۹
جامعه
ejtemaei@hamedanpayam.com

برنامه پایگاه‌های تابستانی دانش‌آموزان رایگان شد

معاون پرورشی و فرهنگی وزیر آموزش‌وپرورش با بیان اینکه برنامه پایگاه‌های تابستانی دانش‌آموزان رایگان است، گفت: امسال ۲۰ هزار پایگاه تابستانی برای غنی‌سازی اوقات فراغت دانش‌آموزان پیش‌بینی شده است.

به گزارش فارس، حمیدرضا کفاش افزود: مسئول تأمین اوقات فراغت، وزارت کشور و در استان‌ها، استانداری است و مدیران کل آموزش‌وپرورش یکی از اعضای شورای اوقات فراغت استان هستند .

۲۰ درصد جمعیت کشور را جوانان تشکیل می‌دهند

مدیرکل دفتر سلامت جمعیت، خانواده و مدارس وزارت بهداشت یکی از برنامه‌های مهم طرح تحول بهداشت را کاهش مرگ‌ومیر گروه سنی ۳۰ تا ۷۰ سال بیان کرد.

به گزارش ایسنا، محمداسماعیل مطلق گفت: از آنجا که حدود ۲۰ درصد جمعیت کشور را افراد جوان تشکیل می‌دهند و مخاطرات جدی مثل اعتیاد، حوادث ترافیکی و معضلات اجتماعی این گروه سنی را تهدید می‌کند، لازم است برنامه‌ریزی دقیق و مداخلات مؤثر در راستای ارتقای سلامت گروه سنی جوان کشور برداشته شود.

شهرداری‌ها سکونتگاه‌های غیررسمی را ساماندهی کنند

معاون امنیتی و انتظامی وزیر کشور گفت: امیدواریم در پروسه زمانی مناسب شهرداری‌های کشور نیز نسبت به ساماندهی حاشیه‌نشینی اقدام کنند.

حسین ذوالفقاری در گفت‌وگو با ایلنا، درباره حاشیه‌نشینی و آسیب‌های اجتماعی و امنیتی ناشی از آن افزود: مسأله‌ای که درباره حاشیه‌نشینی با آن مواجه هستیم بحث تأمین امنیت است. وی توسعه احداث کلانتری‌ها در مناطقی که آسیب‌پذیری بیشتری دارند را یکی از اقدامات در این راستا دانست.

خبر

در شورای هماهنگی مبارزه با مواد مخدر اعلام شد

کشف ۲۵ کیلوگرم مواد مخدر در ۳ ماهه نخست سال

نهاوند- خبرنگار همدان‌پیام: در ۳ ماهه نخست سال ۲۵ کیلوگرم مواد مخدر کشف و ضبط شده است که عمده این کشفیات، مواد مخدر از نوع تریاک بوده است.

فرمانده انتظامی شهرستان نهاوند در شورای هماهنگی مبارزه با مواد مخدر گفت: در ۲۵ طرح مواصلاتی و ۱۲ مورد پاک‌سازی حجمی که در ۳ ماه نخست سال در شهرستان داشته‌ایم ۸۷ نفر معتاد روانه کمپ ماترک اعتیاد و ۱۵۱ قاچاقچی دستگیر شده‌اند. محسن اقبالیان با بیان اینکه در حال حاضر نهاوند در راستای مبارزه با مواد مخدر، عملکرد مثبتی در سطح استان دارد، افزود: برای پاکسازی شهر از عاملان خرده‌فروش و عمده‌فروش مواد مخدر از آغاز سال جاری تاکنون ۱۱۰ مورد بازرسی از منازل را نیز داشته‌ایم که در این زمینه هم ۹۲ فقره پرونده قضایی تشکیل شده است. رئیس بهزیستی شهرستان نهاوند نیز از فعالیت ۷ کمپ ترک اعتیاد مجاز در شهرستان خبر داد و گفت: از این تعداد کمپ با توجه به شیوع اعتیاد در بین بانوان، یک کمپ مخصوص بانوان و ٦ کمپ نیز مخصوص آقایان است، ضمن اینکه هیچ کمپ غیرمجازی در شهرستان فعالیت نمی‌کند. آیت صالح بیان کرد: برای ایجاد انگیزه و فراهم کردن زمینه امن شغلی برای بهبودیافتگان، بهزیستی به معتاد، بهبودیافته پس از ۸ ماه از زمان بهبودی، وام‌های خوداشتغالی اعطا می‌کند که از آغاز سال تاکنون به ۳۲ معتاد بهبودیافته مبلغی بالغ بر ۳۲۰ میلیون تومان وام اعطا شده است.

چراغ راهنمای تغذیه بر روی بسته‌بندی مواد غذایی درج شود

اگر یک سیستم خوب مانند چراغ راهنمای تغذیه بر روی بسته‌بندی مواد غذایی درج و میزان مفید بودن و مضر بودن آن برای سلامتی فرد مشخص شود، آگاهی لازم را در مورد آن مواد به مردم داده‌ایم. به گزارش ایسنا، مدیر روابط عمومی سازمان غذا و دارو وزارت بهداشت، درمان و آموزش پزشکی در جلسه تبیین اهداف سلامت محور بهداشت در حوزه غذا و دارو دانشگاه علوم پزشکی همدان، اظهار کرد: آگاهی‌های لازم در خصوص مواد غذایی سالم و بهداشتی به مردم داده می‌شود اما انتخاب نهایی با خود آنهاست.

هاشمی ادامه داد: با توجه به اینکه عطاری‌ها، لبنیات فله‌ای، آرایشگاه‌های زنانه و... زیر مجموعه وزارت بهداشت نیستند هیچ‌گونه نظارتی بر آنها نداریم و پیگیر عوارض آن نیستیم.

وی بیان کرد: ما فقط می‌توانیم به مردم آگاهی دهیم که چه موادی بهداشتی و مفید است و بالعکس چه موادی مخرب سلامتی است و در نهایت این خود مردم هستند که انتخاب می‌کنند چه مواد غذایی مصرف کنند. هاشمی تأکید کرد: تقلب، تخلف و قاچاق هیچ‌گاه از میان نمی‌رود و فقط از حالتی به حالت دیگر تبدیل شده و یا با استفاده از ایده‌های جدید و آگاهی دادن به مردم میزان وقوع آن کمتر و به صفر نزدیک می‌شود.

اندر احوالات قطع درختان شهر

اعتراض دایه‌ها به مادر نامهربان!

» اکرم چهاردولی

وقتی به هر شکل و بهانه شاهد قطع درختانی در این‌سو و آن‌سوی شهر باشیم، نخستین سؤالی که به ذهنمان خطور می‌کند این است که چرا و با چه توجیهی روزبه‌روز از تعداد درختان کاسته شده و بر ساخت و ساز در حاشیه شهرها افزوده می‌شود و یا خیابان‌ها و معابر از جلوه سبز و اکسیژن محیط خالی می‌شوند؟

با شناختی که از مجموعه عوامل و دست‌اندرکاران فضای سبز شهری داریم، انتظار چندانی نیست تا برنامه و طرح‌های گسترش فضای سبز و یا حراست و نگهداری از درختان، براساس اصول علمی و کارشناسی انجام شود، همان‌گونه که بارها در این زمینه مطالبی منتشر کرده‌ایم و همزمان با برنامه‌ای که برای بررسی دلایل هرس و قطع درختان در روزنامه تدارک دیده بودیم، شاهد مصاحبه مدیرعامل سازمان فضای سبز شهرداری همدان با خبرگزاری فارس بودیم که در این مصاحبه ایرج عاشورلو با بیان اینکه اگر دیگران برای درختان «دایه» هستند، ما «مادریم»؛ گفت: کسی نمی‌تواند که دایه مهربان‌تر از مادر شود!

اما این مادر عزیز که مطبوعات را دایه فرض کرده قطعاً در جریان هست که در سالیان گذشته اگر اعتراض و اطلاع‌رسانی مطبوعات و رسانه‌های ارتباط جمعی نبود تاکنون سودجویان و زمین‌خواران ریشه هر گونه نباتی را از این شهر خشکانده بودند، همچنان که ماجرای قطع درختان حاشیه میدان قائم توسط دانشگاه علوم پزشکی در سال ۱۳۸۷ رخ داد و یا ماجرای قطع انبوه درختان باغ بدیع در بلوار فدک اتفاق افتاد.

اما اینبار بحث بر سر هرس کردن و قطع درختانی است که مدیرعامل فضای سبز شهرداری همدان مدعی آن است که درختان با سن زیاد و فاقد بهره‌وری لازم در سطح شهر همدان قطع شده‌اند.

با فرض درستی ادعای این مدیر، درباره بیماری یا نبود بهره‌وری هنوز جای این سؤال باقی است که تا به بار نشستن درختان جوان چند سال زمان و مراقبت لازم است تا دوباره چهارباغ‌ها و حاشیه‌های سبز و خرم شهر جانی تازه بگیرند و اکسیژن لازم را در این شرایط بحرانی و هجوم ریزگردها برای ساکنان شهر تأمین کنند؟

به فرض اینکه درختان بیمار را در این فصل سال هرس می‌کنند، باید دوباره پرسید که چرا در این همه سال برنامه‌ای برای مراقبت و حفاظت از این درختان تناور انجام نشده و هیچ اقدامی برای مبارزه با آفات نباتی صورت نگرفته است؟

چگونه ممکن است درختانی که سالیان سال بدون حتی آبیاری منظم این‌چنین به شهر خود وفادار مانده‌اند یکباره با بیماری و پیری زودرس از پای در بیایند؟

کافی است از نگاه دوربین به درختان بسیاری که در زمین‌های محصور و غیرقابل تفکیک در حال نابودی و خشک شدن هستند، توجه کنیم تا متوجه شویم این سازمان برای نگهداری از سرمایه سبز سالیان سال هیچ اقدام عملی در حد انتظار انجام نداده است. غیاباً از این نهاد متولی می‌پرسیم که برای سمپاشی، مبارزه با آفات، نمونه‌برداری از تنه و شاخ و برگ درختان برای تشریح دقیق عوامل بیماری‌زا چه کاری انجام داده‌اند؟

پس چرا تا کنون این بیماری‌ها شناخته نشده و برای ریشه کن کردن آنها فکری نشده است، نکند این سازمان عملکرد مدیران گذشته را زیر سؤال برده و قرار است آنها را مقصر قلمداد کند؟ (امری شایع که در کشور ما برای فرار از پاسخگویی رواج دارد.)

اما چه تضمینی وجود دارد که فضای سبز حتماً به جای درختان قطع شده درختان جدیدی از گونه‌های اصلاح شده و سازگار با آب و هوای همدان بکارد؟ و یا چه اعتمادی به این مجموعه می‌توان داشت که در کنار هرس و یا قطع اینگونه درختان، با مالکان زمین‌هایی که همچنان درختان بیمار و فرتوت دارند، با اهرم جریمه و مجازات قانونی برخورد نکنند...

گواه ما شهادت برخی شهروندان است که برای قطع درختانی که احتمال سقوط آنها می‌رود به شهرداری مراجعه کرده و با پاسخ منفی مواجه شده‌اند...

با شناختی که از مجموعه عوامل و دست‌اندرکاران فضای سبز شهری داریم، انتظار چندانی نیست تا برنامه و طرح‌های گسترش فضای سبز و یا حراست و نگهداری از درختان، براساس اصول علمی و کارشناسی انجام شود

اکنون برای اینکه سخنان هر ۲ طرف را شنیده باشید توجه شما را به بخشی از مصاحبه مدیرعامل فضای سبز شهرداری همدان با خبرگزاری فارس جلب می‌کنیم و قضاوت را به مخاطبان عزیز می سپاریم.

مدیرعامل سازمان فضای سبز شهرداری همدان گفت: درختان با سن زیاد و فاقد بهره‌وری لازم در سطح شهر همدان قطع شدند. موضوع هرس و قطع درختان توسط شهرداری همدان، اخیراً نقل محافل شده تا جایی که پس از هرس سنگین، برخی از آنها ضعیف شده و برخی دیگر نیز ظاهراً خشک شده است. خبرنگار فارس این موضوع را از مدیرعامل سازمان فضای سبز شهرداری جویا شد که عاشورلو این کار را هرس سنگین درختان به منظور جوان‌سازی آنها و جلوگیری از «مرگ نارون» دانست.

عاشورلو در این گفت‌وگو، در خصوص قطع برخی از درختان سطح شهر اظهار کرد: این درختان به علت خشکسالی و بیماری خشک شده‌اند که باید قطع می‌شدند.

مدیرعامل سازمان فضای سبز شهرداری همدان با بیان اینکه درختان جدیدی جایگزین درختان قطع شده می‌شوند، افزود: اکثر درختان به جز چنار، افرا و زبان گنجشک سن بالای ۳۵ سال دارند که روند رشد آنها قطع شده و باید جایگزین شوند.

عاشورلو با بیان اینکه اگر دیگران برای درختان «دایه» هستند، ما «مادریم»؛ گفت: کسی نمی‌تواند که دایه مهربان‌تر از مادر شود.

رئیس سازمان سنجش خبر داد

کاهش داوطلبان کنکور ۹۴

روند برگزاری آزمون سراسری امسال به دلیل تقارن با ماه رمضان جلوتر افتاد و آزمون در روزهای ۲۱ و ۲۲ خردادماه برگزار می‌شود.

همچنین آزمون‌ها امسال تجمیع شده است. به دلیل کاهش تعداد داوطلبان آزمون‌ها در ۲ روز تجمیع شد و در صبح ۲۱ خردادماه آزمون گروه علوم ریاضی، فنی و گروه علوم انسانی و در بعد از ظهر ۲۱ خردادماه آزمون گروه هنر و در صبح ۲۲ خردادماه آزمون گروه علوم تجربی و در بعد از ظهر ۲۲ خردادماه آزمون گروه زبان‌های خارجی برگزار خواهد شد.

رئیس سازمان سنجش آموزش کشور با بیان این مطلب از تغییر در شیوه پذیرش رشته‌های هنر خبر داد و گفت: براساس این تغییر پذیرش به صورت متمرکز خاص صورت می‌گیرد.

ابراهیم خدایی در نشست خبری آزمون سراسری سال ۹۴ در محل سازمان سنجش با اشاره به تغییراتی که در آزمون سال ۹۴ نسبت به دوره‌های گذشته رخ داده است، گفت: یک تغییر محتوایی و چند تغییر اجرایی در این دوره از آزمون داریم.

کاهش تعداد داوطلبان کنکور سراسری سال ۹۴

به گزارش مهر، رئیس سازمان سنجش از کاهش تعداد داوطلبان کنکور سراسری سال ۹۴ خبر داد و گفت: تعداد داوطلبان امسال ۸۷۷ هزار و ۸۳۵ نفر است که نسبت به سال گذشته ۱۵۳ هزار نفر کاهش داشته است. ۵۸/۸۲ درصد داوطلبان امسال زن و ٤١/١٨ درصد داوطلبان مرد هستند. رئیس سازمان سنجش با اشاره به تعداد داوطلبان در گروه‌های آزمایشی مختلف گفت: با توجه به اینکه برخی از داوطلبان در ۲ یا ۳ گروه آزمایشی شرکت کردند تعداد کارت صادره برای آزمون سراسری یک میلیون و ۲۹ هزار و ٦٢٧ کارت است.

صدور یک میلیون و ۲۹ هزار و ٦٢٧ کارت

وی افزود: بیشترین متقاضی در گروه علوم تجربی با تعداد ٤٩٧ هزار و ٨٤٥ نفر است که ٦٤/٩٧ درصد زن و ٣٥/٠٣ درصد مرد هستند. در گروه علوم ریاضی و فنی ۱۸۱ هزار و ۲۹۹ نفر شرکت کرده اند که ٣٦/٧٧ درصد زن و ٦٣/٢٣ درصد مرد هستند. در گروه علوم انسانی ۱۸۱ هزار و ۷۱۹ نفر شرکت کرده اند که ٦٢/٧٠ درصد زن و ٣٧/٣٠ درصد مرد هستند.

خدایی یادآور شد: تعداد ۱۰ هزار و ۷۰۰ نفر منحصراً در گروه هنر و تعداد ٥٦ هزار و ۲۵۰ نفر مجموع تمامی متقاضیان گروه هنر هستند و تعداد ٦ هزار و ۲۷۲ نفر منحصراً در گروه زبان‌های خارجی و تعداد ۱۱۲ هزار و ١٥٤ نفر مجموع تمامی متقاضیان گروه زبان‌های خارجی هستند. وی گفت: آزمون سراسری سال ۹۴ چهل‌وپنجمین دوره کنکور است که در ٣٦٥ شهر، ۱۷ کشور خارجی و ٤٨٣ حوزه امتحانی برگزار می‌شود. البته با وجود کاهش تعداد داوطلبان تعداد حوزه‌های امتحانی کاهش نیافته است.

معرفی مسن‌ترین و جوان‌ترین داوطلبان کنکور ۹۴

رئیس سازمان سنجش درباره مسن‌ترین و جوان‌ترین داوطلبان کنکور ۹۴ گفت: ابوتراب صالحی متولد ۱۳۱٤ با ۸۰ سال سن از استان همدان شهر کبودراهنگ در گروه علوم تجربی مسن‌ترین داوطلب و عطیه امیریان متولد ۱۳۷۹ با ۱۵ سال سن از استان خراسان رضوی شهر مشهد در گروه زبان‌های خارجی جوان‌ترین شرکت‌کننده در آزمون هستند. وی درباره ظرفیت پذیرش در آزمون سراسری ۹۴ گفت: ظرفیت‌های وزارت بهداشت هنوز نهایی و اعلام نشده است اما با توجه به ظرفیت‌های اعلامی از سایر دانشگاه‌ها کاهشی در زیرنظام‌ها و دوره‌ها دیده نمی‌شود. ظرفیت مانند سال گذشته است و پس از نهایی شدن ظرفیت رشته‌های پر متقاضی از سوی وزارت بهداشت، ظرفیت نهایی در مردادماه اعلام می‌شود.

ظرفیت‌های پذیرش تغییری نمی‌کند

خدایی تأثیر سوابق تحصیلی در کنکور ۹۴ را همان ۲۵ درصد اعلام کرد و گفت: انتخاب رشته هم مانند سال گذشته به ۲ بخش رشته‌های با آزمون و بدون آزمون تقسیم می‌شود و شیوه پذیرش در دانشگاه آزاد نیز مانند سال گذشته در ۲ بخش با آزمون و بدون آزمون صورت می‌گیرد.

اعلام نتایج اولیه در هفته نخست مردادماه و اعلام نتایج نهایی در شهریورماه

وی خاطرنشان کرد: نتایج اولیه به همراه کارنامه داوطلبان تا هفته نخست مردادماه اعلام می‌شود. سال گذشته اعلام نتایج اولیه در روزهای ۱۲ تا ۱۵ مردادماه انجام شد اما با توجه به تعطیلات عید فطر اعلام نتایج پس از آن صورت خواهد گرفت. انتخاب رشته هم تا ۱۰ مردادماه آغاز می‌شود و تا اواسط مردادماه به پایان می‌رسد. نتایج نهایی کنکور ۹۴ در روزهای ۱۰ تا ۲۰ شهریورماه اعلام خواهد شد. نیمه متمرکزها نیز همچون گذشته در دهه اول مهرماه اعلام می‌شود.

دانشگاه

خوابگاه‌های دانشگاه‌های علوم پزشکی رتبه‌بندی می‌شوند

معاون دانشجویی فرهنگی وزیر بهداشت، درمان و آموزش پزشکی از رتبه‌بندی خوابگاه‌های دانشگاه‌های علوم پزشکی خبر داد. محمدرضا داوودآبادی‌فراهانی در گفت‌وگو با ایسنا، با اعلام این خبر گفت: برای آگاهی از وضعیت خوابگاه‌ها، آنها مورد بررسی قرار گرفته و در ۳ رده B ، A و C رتبه‌بندی می‌شوند. رده A به خوابگاه‌ها مطلوب و قابل قبول اعطا می‌شود، رده B به خوابگاه‌هایی اعطا می‌شود که وضعیت مطلوبی ندارند اما می‌توان آنها را با اعمال تغییراتی به نوع A و خوابگاه مطلوب تبدیل کرد و خوابگاه‌های نوع C خوابگاه‌هایی هستند که قابل تبدیل به وضعیت مطلوب نیستند و باید مورد بازسازی و نوسازی قرار بگیرند. وی با تأکید بر اینکه در بررسی خوابگاه‌ها همه موارد مورد بررسی قرار می‌گیرد، توضیح داد: بررسی این خوابگاه‌ها چک لیستی دارد که در آن عناصر مختلفی از جمله استحکام ساختمان، مسائل فنی ساختمان، نوع طراحی خوابگاه، همه امکانات رفاهی، پیوست فرهنگی که تهیه شده و باید در خوابگاه‌ها اجرا شود.

نکته

کنکوری‌ها در فرصت باقی‌مانده، تمرین تست‌زنی کنند

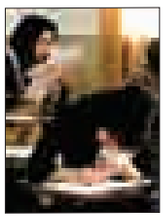

کارشناس ارشد تکنولوژی آموزشی به کنکوری‌ها توصیه کرد که در زمان باقی‌مانده تا برگزاری آزمون سراسری تلاش کنند تا با پاسخ دادن به نمونه سؤالات توان تست‌زنی خود را برای شرکت در آزمون سراسری بالا ببرند.

محمدرضا سروهویدا در گفت‌وگو با ایسنا، با بیان اینکه در فرصت باقی‌مانده تا برگزاری آزمون سراسری بهتر است افراد از درس خواندن بخصوص درس‌هایی که زیاد به آنها تسلط ندارند خودداری کنند، گفت: توصیه می‌شود افراد در این روزهای پایانی از مطالعه دروس و مطالب جدید صرف‌نظر کنند، زیرا این کار میزان استرس آنها را بالا خواهد برد. وی توصیه‌هایی هم برای حضور در سر جلسه امتحان به کنکوری‌ها کرد و گفت: توصیه می‌شود افراد سرجلسه کنکور از خسته کردن ذهن خود خودداری کرده و ابتدا درس‌هایی را پاسخ دهند که تسلط بیشتری بر آنها دارند و ذهن خود را درگیر درس‌های سخت‌تر نکنند.

بهداشت

حکم حبس برای پزشکان، اعتماد بیماران را خدشه‌دار می‌کند

معاون درمان وزیر بهداشت تأکید کرد که حکم حبس برای موارد قصور پزشکی صادر نمی‌شود.

محمد آقاجانی در گفت‌وگو با ایسنا، با بیان اینکه حکم حبس برای قصور پزشکی به اعتماد بیماران به پزشکان آسیب می‌زند، گفت: براساس بخشنامه صادره از سوی رئیس قوه قضاییه، قرار بود که برای پزشکان حکم حبس در محاکم صادر نشود و از طریق پزشکی قانونی و کار کارشناسی و فنی به پرونده آنها رسیدگی شود. حکم حبس برای پزشکان، هم به اعتماد بیماران آسیب می‌زند و هم اعتماد مردم به جامعه پزشکان را سلب می‌کند که این بزرگترین آسیب به بیماران است. وی افزود: اگر بیمار به پزشک اعتماد نکند درمان را انجام نمی‌دهد، جراحی را نمی‌پذیرد، دارو را مصرف نمی‌کند و آسیب جدی ایجاد می‌کند. ما هر نوع اتفاقی را در جامعه که اعتماد بیماران به پزشکان را مورد آسیب قرار دهد، آسیبی جدی به سلامت می‌دانیم.

نیش و نوش

تابناک: تنباکوی شیشه‌ای به بازار آمد

حتماً باز هم میخواین به جوانان هشدار بدین..!

مهر: برنج‌های هندی چرا هنگام پخت بوی نامطبوع می‌دهند؟

بدون شرح!

ایسنا: بنیاد مسکن ۸۷۰۰ مسکن اجتماعی می‌سازد

مگه مسکن مهر به نتیجه رسیده که مدل دیگش رو شروع کردید!

مهر: قیمت هویج در بازار ۵ برابر شد

پس هویج هم نایاب شد..!

ایرنا: فعال شدن هیأت «تثبیت قیمت‌ها» در دولت یازدهم

خسته نباشید اما این قیمت ۵ برابری هویج یه چیز دیگه‌ای رو میگه!!

تابناک: دلایل توقف ٤ ماهه افزایش حق مسکن کارگران

حالا اگه کاهش بود به راحتی کم می‌کردن!

ایسنا: آسیب ۱۵ هزار نفر در حوادث کشور

پس این آمار تصادفات کی میخاد کم بشه!!!

ایلنا: شهرداری‌ها سکونتگاه‌های غیررسمی را ساماندهی کنند

این الان یه دستوره؟!

تابناک: «ستایش ۳» تا ۲ ماه دیگر کلید می‌خورد

چقدر این سریال تکراری شده..!

ایرنا: ایرانیان سالی ۱۰ هزار میلیارد تومان دارو مصرف می‌کنند

مثل نقل و نبات..!

همدان‌پیام: روزهای غبار آلوده همدان ۲ برابر شد

میگیم جدیداً نفس کشیدن سخت شده!

همدان‌پیام: رشد جمعیت همدان پایین‌تر از میانگین کشوری

باید بررسی بشه دلایل چیه، اصلاً همه به این فکر نکنن که مشکلات اقتصادی هم این وسط نقش داره!!

ایرنا: ۲۰ درصد جمعیت کشور را جوانان تشکیل می‌دهند

البته بخش اعظمش هم جوون‌های تحصیل کرده بیکار..!

مهر: حکم حبس برای پزشکان، اعتماد بیماران را خدشه‌دار می‌کند

ببخشید پس با این روند بگذارید به خطاهاشون ادامه بدن!

از دل برآمده

وظیفه‌ای نجات‌بخش

آیه ۱۱۰ آل‌عمران مسلمانان را بهترین امتی معرفی می‌کند که در میان انسان‌ها آفریده شده‌اند و این برتری مسلمان‌ها بر دیگر امت‌ها به دلیل رواج امر به معروف و نهی از منکر در بین آنها و ایمان واقعی به خداست و مسلمانان تا زمانی یک امت ممتاز محسوب می‌شوند که دعوت به سوی نیکی‌ها و مبارزه با فساد را فراموش نکنند. امر به معروف و نهی از منکر در مرحله فردی که محدوده آن دل و زبان است وظیفه همه مسلمان‌هاست، اما برخورد قانونمند با منکرات که گاهی با اعمال قانون همراه است از شئون حکومت اسلامی و حاکم شرع است و بدون اجازه حاکم شرع هیچ شخصی مجاز به امر به معروف و نهی از منکر عملی نیست. امر به معروف و نهی از منکر وظیفه دینی بسیار مهمی است که ضامن سلامت و سعادت جامعه است. حق نظارت فرد بر اجتماع یک حق طبیعی است که ناشی از پیوند سرنوشت‌هاست. وظیفه امر به معروف و نهی از منکر بنا بر تصریح قرآن مجید و اجماع مسلمین وظیفه‌ای همگانی است. در اصل هشتم قانون اساسی جمهوری اسلامی ایران آمده است: «در جمهوری اسلامی ایران دعوت به خیر و امر به معروف و نهی از منکر وظیفه‌ای است همگانی و متقابل بر عهده مردم نسبت به یکدیگر و دولت نسبت به مردم و مردم نسبت به دولت.» قانون ما برگرفته از آیات نورانی قرآن کریم و احکام متعالی اسلام است، اجرای بی‌کم و کاست قانون و ترویج فرهنگ قانونمداری بالاترین امر به معروف است که می‌تواند ریشه ناهنجاری‌ها را از بین ببرد و سلامت جامعه تضمین شود. امر به معروف و نهی از منکر ماهیت فرهنگی دارد و جنبه‌های اعتقادی ارزشی آن بسیار بالاست به شرط آنکه به نحو صحیح انجام شود و برخوردها منطبق با قانون باشد. امام علی(ع) در اهمیت این وظیفه دینی فرموده است: «همه اعمال نیکو و جهاد در راه خدا، در کنار امر به معروف و نهی از منکر، چون انداختن قطره‌ای بر دریای مواج و پهناور است.»

(تفسیر نمونه، ج ۳، ص۵۰ و ۶۴) اسدا... روزخش

ایران یکی از ۷۲ کشور جهان که جمعیت گرسنه‌هایش را نصف کرد

۷۲ کشور جهان از جمله جمهوری اسلامی ایران موفق به تحقق نخستین هدف توسعه هزاره در به نصف رساندن شیوع سوء تغذیه تا سال ۲۰۱۵ شده‌اند.

به گزارش خبرآنلاین؛ ایران که در تقسیم‌بندی چند سال پیش سازمان ملل در رده مناطق پرخطر امنیت غذایی تقسیم می‌شد حالا در جمع ۷۲ کشوری قرار دارد که موفق به نصف رساندن نسبت جمعیتی افراد دارای گرسنگی شدید و یا سوء تغذیه شده‌اند. تأمین امنیت غذایی یکی از مهمترین نگرانی‌های جهانی و یکی از محورهای اصلی سیاستگذاری‌ها در مقیاس ملی و جهانی است. از علل تهدیدکننده آن می‌توان به نظام‌های ناپایدار کشاورزی، کاهش سطح کیفیت محصولات کشاورزی، تخریب اراضی، کاهش تنوع زیستی، تغییر اقلیم وتخریب محیط زیست اشاره کرد.

پیام تاریخ، تمدن و فرهنگ مادستان
The Message Of Madestan's History & Civilization & Culture
روزنامه همدان پیام
۱۰
دوشنبه ● ۱۸ خردادماه ۱۳۹۴ ● شماره ۲۳۶۹
مادستان
madestan@hamedanpayam.com

برای اوقات فراغت جوانان برنامه‌ریزی کنید

برنامه‌های اوقات فراغت جوانان نیازمند برنامه‌ریزی جامع، متنوع و نتیجه‌بخش است.
معاون فرماندار کبودراهنگ در ستاد اوقات فراغت شهرستان خطاب به همه دستگاه‌های مرتبط گفت: در تنظیم برنامه‌ها بایستی نسبت به یک کاسه و هدفدار بودن، داشتن تنوع، جذابیت، فضای مناسب اجرای برنامه‌ها دقت لازم به عمل آید.
عمران ذیغمی از تشکیل و فعالیت ۹۵ حلقه بسیجی برای برگزاری کلاس‌های فرهنگی، ورزشی و عمرانی در روستاهای شهرستان کبودراهنگ با شرکت دانشجویان و بسیج محلات خبر داد.به گزارش روابط عمومی فرمانداری، وی بر اهمیت و لزوم برنامه‌ریزی دقیق برای غنی‌سازی دوران فراغت تأکید کرد.

آغاز عملیات مدرسه خیرساز در قشلاق بابارستم

عملیات اجرایی مدرسه خیرساز روستای قشلاق بابارستم نهاوند آغاز شد.
بخشدار مرکزی نهاوند در این مراسم گفت: این مدرسه که به همت خیرمدرسه ساز، زهرا کرمانی و به نام همسر مرحومش کیومرث مظاهری در این روستا احداث می‌شود با زیربنای ۲۰۰ متر و با هزینه ۱۸ میلیارد ریال ساخته می‌شود.
به گزارش روابط عمومی فرمانداری، سید رضا سلامتی اظهار کرد: دولت به تنهایی نمی‌تواند در عرضه احداث اماکن آموزشی اقدام کند و در این رابطه خیرین مدرسه‌ساز با مشارکت خود سبب پیشبرد اهداف آموزشی و فرهنگی می‌شوند.
وی خیرین مدرسه‌ساز را مهمترین رکن توسعه زیرساخت علمی معرفی کرد.

معاون توسعه روستایی و مناطق محروم کشور در نشست با مسئولان ۳ شهرستان استان خبر داد

تدوین طرح مشارکت تولیدی صنعتی روستاییان

*** نماینده مجلس: نبود امکانات اولیه روستاها قابل‌قبول نیست**

تدوین دستورالعمل اجرایی طرح مشارکت مردم در راه‌اندازی واحدهای تولیدی مستقر در روستاها در دستور کار دولت است.
معاون توسعه روستایی و مناطق محروم کشور در نشست هفته گذشته با نماینده مردم بهار و کبودراهنگ در خانه ملت و فرمانداران شهرستان‌های بهار، کبودراهنگ و نهاوند ضرورت توجه به توسعه روستایی را مورد تأکید قرار داد و گفت: توجه به روستا، عشایر و حرکت برای توانمندسازی آنها موجب کاهش نرخ بیکاری، حاشیه‌نشینی و افزایش تولید ملی و امنیت مرزها می‌شود.
سید ابوالفضل رضوی با اشاره به اهمیت طرح مشارکت مردم در راه‌اندازی واحدهای تولیدی مستقر در روستاها، از تدوین دستورالعمل اجرایی این طرح خبر داد و افزود: دستورالعملی که برای این طرح تدوین شده است حاصل سفر به ۳۱ استان کشور و مشورت با صاحبنظران و مسئولان محلی است.
به گزارش روابط عمومی فرمانداری بهار آمده است که وی توسعه روستا را از پایگاه‌های اقتصاد مقاومتی دانست و اظهار کرد: امروز اقتصاد مقاومتی به مطالبه نظام تبدیل شده است و باید آن را مورد توجه جدی قرار دهیم.
معاون توسعه روستایی و مناطق محروم کشور معتقد است: تا زمانی که تغییر نگاه ایجاد نشود، توسعه امکان‌پذیر نیست؛ لازمه توسعه، داشتن سرمایه انسانی است و باید سرمایه انسانی خود را آموزش داده و بدانیم تا زمانی که مردم به کار و تولید آشنا نباشند اقتصاد و تولید هم شکوفا نخواهد شد.
رضوی با تأکید بر توجه دولت تدبیر و امید به توسعه اقتصادی روستاها گفت: دولت تمامی توان خود را برای پیگیری و رفع مشکلات روستاییان به کار گرفته است.

نبود امکانات اولیه روستاها قابل‌قبول نیست

نماینده مردم بهار و کبودراهنگ در خانه ملت هم گفت: توجه به روستاها امری ضروری است، زیرا با توسعه روستاها به توسعه کشور دست خواهیم یافت.
محمدعلی پورمختار اضافه کرد: پس از گذشت ۳۶ سال از انقلاب اسلامی نبود راه آسفالته و برخی امکانات اولیه قابل قبول نیست که باید دولتمردان به این مهم توجه کنند.
وی همچنین گفت: ۲ شهرستان بهار و کبودراهنگ از کمبود آب رنج می‌برد و در بسیاری از روستاها ایام تابستان با تانکر آبرسانی می‌شود که ایجاد مجتمع‌های آبرسانی ضروری است.
فرمانداران کبودراهنگ، بهار و نهاوند هم مشکلاتی را در زمینه کمبود آب شرب، کمبود و نبود برخی امکانات، مشکل اشتغال جوانان روستایی و پایدار نبودن آن، نبود کارگاه‌های تولیدی در روستاهای مستعد بیان کردند که در پایان در خصوص حل مشکلات قول مساعد داده شد.
در این نشست، مقرر شد مجتمع‌های آبرسانی در برخی روستاهای شهرستان‌های مذکور ایجاد شود.
همچنین طرح‌های اشتغالزا با توجه به استعداد روستاها مشخص و معرفی شوند و تسهیلاتی با سود ٤ درصد در اختیار متقاضیان گذاشته شود.

مصوبات خوبی برای شهرداران بهار و کبودراهنگ و نهاوند

در ادامه همین تیم اعزامی با معاون عمران و توسعه امور شهری و روستایی وزیر کشور دیدار داشتند که مقرر شد یک دستگاه ماشین‌آلات سنگین مورد نیاز به شهرداران شهرستان‌های مذکور داده شود.
همچنین کمک‌های بلاعوض به شهرداران و تخصیص قیر یارانه‌ای از دیگر مصوبات این نشست صمیمی بود.
محمدعلی پورمختار، نماینده مردم بهار و کبودراهنگ در خانه ملت در این نشست گفت: شهرداران مدیریت شهر را برعهده دارند، اما با توجه به اینکه درآمد مناسبی ندارند در خدمات‌دهی دارای مشکلات عدیده‌ای هستند که باید به شهرهایی با جمعیت کمتر توجه ویژه‌ای شود.
فرمانداران هم با بیان مشکلات موجود اظهار داشت: با توجه به درآمد پایین شهرداران، مجموعه شهرستان‌ها فاقد برخی امکانات زیربنایی است.
اما معاون عمران و توسعه امور شهری و روستایی وزیر کشور اظهار کرد: تلاش ما بر این منوال است که بسیاری از مشکلات را به صورت اندک رفع کنیم، اما حجم گسترده مشکلات وجود دارد و کسی انتظار آن را ندارد که به یکباره برطرف شود که این کار سختی است.به گفته هوشنگ خندان‌دل، در حال حاضر شرایط اقتصادی کشور مساعد نیست و با این وجود در حد توان به شهرداران کمک کرده‌ایم.
وی ادامه داد : دیدگاه‌های کشوری باید اصلاح شود تا بتوان آثار آن را در قوانین دید و با تصمیمات خوب مجلس شورای اسلامی در سال‌های اخیر، امیدواری به منظور رونق شهرداری‌ها در سال آینده بیشتر شده است.

بهره‌برداری از بزرگترین مسجد غرب کشور در نهاوند

نهاوند- خبرنگار همدان‌پیام: بزرگترین مسجد غرب کشور در زمینی به مساحت ۳ هزار مترمربع در روستای «کفراش» از توابع بخش مرکزی نهاوند در چند ماه آینده به بهره‌برداری می‌رسد.
رئیس تبلیغات اسلامی شهرستان نهاوند در این باره به خبرنگار ما گفت: حدود ۵۵ سال پیش مرحوم کاظمی از خیرین این روستا، ۳۰۰ مترمربع زمین را برای تأسیس مسجد اهدا کرد. پس از آن نیز در سال ۸۲ به دلیل کوچک بودن فضا، بخصوص در ایام تاسوعا و عاشورا مرحوم منصور آورزمانی، زمین‌های اطراف را به نیت توسعه مسجد اهدا کرد و در همان سال کلنگ این مسجد تازه تأسیس زیرنظر مهندسان و معماران خبره استان زده شد.
حجت‌الاسلام حسین گروسی ادامه داد: در حال حاضر این فضا ۹۰ درصد پیشرفت فیزیکی دارد و تاکنون رقمی معادل ۸۵۰ میلیون تومان از کمک‌های خیرین و اوقات شهرستان هزینه شده است.
وی اظهار کرد: برای تکمیل و بهره‌برداری این مسجد که ۲ هزار نفر نیز ظرفیت دارد به ۳ میلیارد ریال اعتبار نیاز داریم.
امیدواریم با توجه به اینکه این مسجد در حال حاضر بزرگترین مسجد غرب کشور است خیرین نگاه ویژه‌ای به این فضا داشته باشند و بتوانیم با کمک خیرین و نیکوکاران شهرستان بزودی شاهد تکمیل این مسجد باشیم.
گروسی، یکی از مشکلات پیش‌رو در ساخت این مسجد را قرار گرفتن ۱۶۰مترمربع از این فضا در طرح تعریض معابر روستای کفراش عنوان کرد و افزود: به دنبال اجرای طرح هادی در روستای کفراش، قرار است ۱۶۰ متر از فضای مسجد در طرح تعریض قرار گیرد و به بنیاد مسکن واگذار شود.
وی ادامه داد: در این خصوص با توجه به اینکه حذف ۱۶۰ مترمربع از این فضا تأثیر قابل ملاحظه‌ای در روند کار فضای مسجد می‌گذارد امیدواریم بنیاد مسکن شهرستان در این خصوص تدابیر اسلامی بیندشید.

دهیار قره‌بلاغ:

رفع مشکلات نیازمند یاری مسئولان است

سردرود- فاطمه کوکبی‌جلال- خبرنگار همدان‌پیام: روستای «قره‌بلاغ» در فاصله حدود ۲۲ کیلومتری شمال بخش سردرود شهرستان رزن قرار دارد. اکثر مردم این روستای هزار و ۵۰ نفری، کشاورز و دامدار هستند که از امکانات مختلفی مانند دهیاری، مدرسه ابتدایی، خانه بهداشت، ایستگاه ICT روستایی و... بهره‌مند هستند.
از ویژگی‌های بارز این روستا این است که اکثر اهالی آن از خیرین و بانیان خیر در منطقه هستند و این موضوع نقطه قوتی برای روستا و منطقه محسوب می‌شود.
غلامرضا فقه‌پیرایش با مدرک تحصیلی فوق‌لیسانس زمین‌شناسی ۷ سال است که به عنوان دهیار «قره‌بلاغ» در خدمت اهالی متدین و بزرگوار این روستاست.
وی از پروژه‌های مختلفی که توسط دهیاری و همچنین توسط برخی دستگاه‌های اجرایی از زمان تأسیس دهیاری در سال ۱۳۸۷ به انجام رسیده است، گفت و اینکه تخریب و آواربرداری، اجرای جوی و جدول، احداث ساختمان دهیاری، احداث زمین فوتبال، تملک ٤ قطعه زمین برای اجرای پروژه‌های مختلف، زیرسازی معابر و... از جمله طرح‌های این مدت است.
به گفته فقه‌پیرایش، از مهمترین پروژه‌هایی که در سال جاری(۹٤) به ثمر نشست، پروژه آب شرب روستا و ایستگاه پمپاژ بین راهی بود که حدود ۲ هزار و ٤۰۰ متر خط انتقال آب و حدود هزار و ۲۰۰ متر خط انتقال برق اجرا شد که با تکمیل این پروژه مشکل آب شرب این روستا به طور کامل حل شده است.
وی ادامه داد: البته حدود ۷۰۰ میلیون ریال از اعتبار این پروژه توسط خیرین روستا و مابقی توسط شرکت آب‌وفاضلاب روستایی تأمین شد.
در مجموع از بدو تأسیس دهیاری (سال ۱۳۸۷) تاکنون حدود یک میلیارد و ۵۰۰ میلیون ریال پروژه خیری با مشارکت اهالی این روستا از جمله هوشمندسازی مدرسه، گازکشی مدرسه و مسجد، احداث پل، تأمین آب شرب و... در این روستا اجرا شده است که گام بسیار مهمی برای جذب مشارکت‌های مردمی و حل مشکلات روستا از این طریق بوده است.
فقه‌پیرایش همچنین از برنامه‌های این دهیاری برای سال‌جاری را اجرای جوی و جدول برخی معابر، زیرسازی مسیرهای جدول‌گذاری شده، احداث زمین زباله، احداث خانه روحانی و همچنین پروژه دیوارکشی و ساماندهی رودخانه داخل روستا توسط بنیاد مسکن شهرستان رزن نام برد.
وی اظهار کرد: به‌رغم اقدامات زیادی که برای عمران و آبادانی این روستا صورت گرفته است به جهت محرومیت‌های عمیقی که در گذشته در این روستا وجود داشته و دارد هنوز نیازمند یاری مسئولان برای رفع تمامی مشکلات از جمله آسفالت معابر عمومی هستیم.
دهیار قره‌بلاغ با عنایت الهی و با استعانت از رهنمودهای مقام معظم رهبری ابراز امیدواری کرد تا بتواند در خدمت‌رسانی به این مردم ولایتمدار گام بردارد.
فقه‌پیرایش در پایان از همه مسئولان شهرستان و بخش که برای حل مشکلات این روستا به‌ویژه تأمین آب شرب تلاش کردند، از جمله عطاءا... سلطانی‌صبور، نماینده رزن در مجلس، فتحعلی حسینی، فرماندار رزن، طالبی مدیر آبفار، نصرتی بخشدار و سختکوش سردرود، اعضای شورای اسلامی روستا و سایر ادارات قدردانی کرد. همچنین از صبر و بردباری اهالی روستا در طول مدتی که با کمبود و نبود آب مواجه بودند و رنج آن را به جان خریدند، قدردانی ویژه دارم.

یادداشت شهرستان

منفعت یا بهانه بررسی

طرحی که پروژه دخانیات را تعطیل کرد

» معصومه کمالوند

سرانجام تملک، تحویل و تخریب ساختمان دخانیات نهاوند ۲۲ فروردین‌ماه سال جاری(۹٤) پس از پیگیری‌های مختلف و رایزنی‌ها به سرانجام رسید.
تخریب این ساختمان و تبدیل آن به میدان مرکزی شهر از جمله وعده‌های سنایی، نماینده سابق نهاوند در مجلس هشتم بود که پس از ۸ سال با پیگیری‌های مدیریت شهری و همراهی مدیریت ارشد استان، اجرایی شد.
پروژه‌ای که از جمله خواسته‌های اصلی مردم نهاوند برای ساماندهی مبلمان شهری و تغییر مرکز شهر از میدان ابوذر به این نقطه بود و در نهایت هم نتیجه آن مورد استقبال همین مردم و مسئولان قرار گرفت.
برخلاف پیگیری چندساله، تخریب این ساختمان چند روز بیشتر طول نکشید و قرار بود پس از آن بدون توقف، عملیات اجرایی برای ایجاد یک میدان مرکزی آغاز شود. البته با تهیه و تأیید یک طرح کارشناسی شده که بتواند نمای شهری را هم ارتقا دهد.
حالا با گذشت یک ماه و ۲۳ روز از تحویل و تخریب این ساختمان، کار در مرحله تسطیح متوقف شده و به جای یک طرح شایسته که پیش از این از آن سخن گفته می‌شد، یک خرابه مستطیح مانده است.
٦ هزار مترمربع زمین یک ساختمان تخریب شده، درست در مرکز شهر که از هر طرف بخواهید گذر کنید باید از این چهار راه هم عبور کنید.
تابستان، فصل گردشگری و آمدن میهمانان به شهر داعیه‌دار تاریخ و گردشگری نزدیک است؛ این هم سیمای شهری‌مان که می‌خواهد میزبانی کند و خرابه‌ای به نام دخانیات که بنا بر تصمیم و نظر برخی اعضای شورای شهر به بهانه بررسی طرح تعطیل و با آن وضعیت در پرترددترین نقطه شهر جلوه‌نمایی می‌کند.به نظر می‌رسد بحثی که در این میان به نام بررسی اجرای طرح توسط شورای شهر مطرح شده است، بهانه‌ای برای رسیدن به برخی اهداف توسط برخی اعضای این شورا باشد؛ زیرا هر دلیلی که برای راکد و تعطیل شدن کار مطرح باشد باز هم ساماندهی وضعیت کنونی این مخروبه باید در اولویت باشد.
پروژه‌ای که پیگیری‌ها و تلاش‌های بسیاری برای آن انجام شد و حتی استاندار هم مستقیماً برای به نتیجه رسیدن آن وارد عمل شد، نباید این قدر ساده تعطیل شود آن‌هم به بهانه بررسی اجرای طرح...
در شرایط عادی ارائه و تأیید یک طرح برای خودش زمان‌بر است به ویژه حالا که طرح برای یک میدان مرکزی باید برنامه‌ریزی شود.شهرداری قرار است برای طرح فراخوان عمومی اعلام کند؛ پس از آن به کارشناسی و تأیید برود تا اینکه آیا در همان مرحله نخست طرح قابل‌قبولی ارائه می‌شود یا به مرحله بعد خواهد رفت؟
حداقل کار ممکن تا پیش از ارائه و تأیید طرح این میدان، این است تا فضایی که سیمای شهر را در شرایطی ناپسند درگیر کرده است، سامان داده شود و اجازه بدهند کار پیش برود و فضای این ساختمان تخریب شده که خاک مازاد آن برای ساختمان‌های اطراف مزاحم است و گردوغبار ایجاد می‌کند، سبب نارضایتی و ایجاد مشکل برای مردم نشود.
حالا موضوع این است که چرا هر زمان که شهر روی غلتک افتاد و کارها خوب پیش رفت، برخی پیشرفت کار را مانع رسیدن به خواسته‌هایشان دیدند و مقابل این پیشروی ایستادند.
مردم هم مثل همیشه قربانی نخست این خودخواهی و منفعت‌طلبی بوده و خواهند بود.
در هر حال، توجیهی برای تعطیل شدن روند اجرایی طرح میدان مرکزی شهر دیده نمی‌شود؛ مگر اینکه شورای شهر بخواهد رسماً با تعطیل کردن این پروژه خودش را مقابل شهردار قرار دهد و به اهداف پنهان این تعطیلی دست یابد.

محیط زیست

با این ۱۰ راهکار به زمین کمک کنیم

روز جهانی محیط زیست فرصتی است تا بار دیگر همه مردم جهان را تشویق کنیم که برای حفظ محیط زیست و برداشتن باری از دوش زمین، اقدامات مثبت و مؤثری انجام دهند.
به گزارش ایسنا، سازمان ملل متحد با انتخاب شعار «۷ میلیارد رویا، یک سیاره؛ با احتیاط مصرف کنیم» تأکید کرده است که میزان مصرف مواد و منابع موجود روی سطح زمین بیش از حد بالاست.
به گزارش سیلیکون ریپابلیک، سازمان ملل با در نظر گرفتن این وضعیت فهرستی از ۱۰ اقدام کوچک که گام‌های اولیه و البته مهم برای تغییر فضای فعلی به حساب می‌آیند، ارائه کرده که به شرح زیر است:
۱- هرازگاهی گیاه‌خوار شوید.
۲- برای سفرهای هوایی از بلیت‌های الکترونیکی استفاده کنید.
۳- سعی کنید با اینترنت کارهای خود را انجام دهید.
٤- مهارت‌های آشپزی خود را تقویت کنید تا ناچار به خرید غذاهای بسته‌بندی نباشید.
۵- یاد بگیرید که نشتی لوله‌های آب منزل را خودتان تعمیر کنید.
٦- وسایل قدیمی را بازیافت کنید.
۷- در حفظ هر قطره آب کوشا باشید.
۸- از لامپ‌های کم‌مصرف استفاده کنید.
۹- ظروف آلومینیومی و شیشه‌ای را بازیافت کنید.
۱۰- برای رفت‌وآمد از دوچرخه استفاده کنید.

خبر

توسعه آموزش و مهارت‌ها در روستاهای کبودراهنگ

توسعه آموزش‌ها و مهارت‌های فنی‌وحرفه در روستاهای شهرستان کبودراهنگ بر اساس نیازسنجی که توسط دهیاران انجام شده است، صورت می‌گیرد.
فرماندار کبودراهنگ در این باره گفت: سند تفاهم و تعامل نیازسنجی مهارت‌های روستایی و عشایری امضا شد که به دنبال آن از بهمن‌ماه سال گذشته نیازسنجی آموزش مهارت‌های روستایی شهرستان کبودراهنگ با همکاری دهیاری‌ها در ۱۰ دهستان شهرستان کبودراهنگ انجام شد.
احسان قنبری افزود: به صورت متوسط حداقل از هر دهستان ۳ روستا نظرسنجی صورت گرفت و جمعاً از ۳۳ روستا نمونه‌گیری شده است.
به گفته وی، دهیاران به عنوان مدیران ارشد روستا با توجه به زیرساخت‌ها، ظرفیت‌ها و امکانات موجود خود نیازهای آموزشی و مهارتی روستا را سنجیده و مطرح کرده‌اند که در روستا چه مهارت‌ها و آموزش‌هایی نتیجه مطلوبی داشته باشد.
قنبری افزود: براساس اعلام نتایج این نیازسنجی‌ها ۲۰ حرفه برای روستاییان در شهرستان کبودراهنگ مشخص شد که شرایط اقلیمی، گردشگری، کشاورزی و رعایت استانداردها در اولویت کاری است.

گلایه کسبه ملایر از نحوه برپایی جمعه بازار

ملایر- خبرنگار همدان‌پیام: بیش از ۸۰ درصد کسبه شهرهای دیگر در جمعه بازار ملایر حضور دارند که مالیات و عوارضی پرداخت نمی‌کنند و متأسفانه اجناسی نامرغوب و بدون شناسنامه عرضه می‌کنند و تا به حال نیز استانداردسازی در این زمینه صورت نگرفته است.
رئیس مجمع امور صنفی ملایر با اشاره به گلایه کسبه ملایری نسبت به برگزاری جمعه بازار در شهرستان گفت: متأسفانه افرادی سودجو از شهرهای اطراف در جمعه بازار هستند که مالیات و عوارضی پرداخت نمی‌کنند و همین امر موجب اعتراض کسبه‌های ملایری شده است.
احمد تیموری اظهار کرد: خواستار این هستیم یا جمعه بازار برگزار نشود و یا در صورت برگزاری از افراد شناسنامه‌دار و بیشتر از بومی شهرستان استفاده شود.
وی در خصوص تنظیم بازار نیز اظهار کرد: چند سال است نمایشگاه بهاره را اتاق اصناف برگزار می‌کند که متأسفانه با مشکل مکان مواجه است و با توجه به اینکه ملایر در بحث صنایع دستی مبل و منبت و سوغات در کشور و حتی جهان حرفی برای گفتن دارد، اما محل ثابتی برای نمایشگاه دائمی ندارد و در این خصوص با مشکل مواجه است.
به گفته تیموری، گاهی تا ۱۰ روز قبل از برپایی نمایشگاه از محل برگزاری آن خبر نداریم و کار جهادی را اتاق اصناف انجام می‌دهد و ۲ ماه زمان می‌برد تا مکان را آماده کنیم در حالی که این در شأن مردم ملایر نیز نیست.
وی در ادامه با اشاره به اینکه ۱۲۵ فقره پروانه کسب طی ۲ ماه نخست امسال در شهرستان صادر شده است، گفت: از این تعداد ۸۲ فقره در فروردین‌ماه و ٤۳ فقره در اردیبهشت ماه صادر شده است.به گفته تیموری سال گذشته، ٦٤۷ فقره پروانه کسب در ملایر صادر شده که روند صدور پروانه کسب امسال نسبت به سال ۹۳ کمتر شده و حتی ابطال پروانه‌های کسب هم نسبت به سال گذشته افزایش داشته است.

پیش‌بینی برداشت ۲۰ هزار تن خیار از مزارع نهاوند

نهاوند- خبرنگار همدان‌پیام: بیش از ٤۰۰ هکتار از اراضی شهرستان نهاوند زیرکشت خیار رفته است که پیش‌بینی می‌شود از این میزان سطح زیرکشت ۲۰ هزار تن خیار برداشت می‌شود.
مدیرجهاد کشاورزی شهرستان نهاوند در گفت‌وگو با خبرنگار ما متوسط برداشت خیار را در نهاوند به ازای هر هکتار ۵۰ تن خیار دانست و گفت: این متوسط برداشت به دلیل مرغوبیت آب و خاک شهرستان است و خوشبختانه نهاوند در زمینه کشت و تولید خیار رتبه نخست را در استان دارد.
احد ظفری افزود: با توجه به اینکه در حال حاضر قیمت هر کیلو خیار از صیفی‌کاران هزار و ۳۰۰ تومان خریداری می‌شود و مازاد نیاز مصرف نهاوند به استان‌های همجوار و کشور عراق صادر می‌شود، پیش‌بینی می‌شود بالغ بر ۲٦ میلیارد تومان درآمد حاصل از فروش این محصول نصیب این شهرستان شود.
وی در ادامه نیز اشتغالزایی کشت خیار را به صورت متوسط برای هر هکتار ٤ نفر عنوان کرد و گفت: تا پایان فصل برداشت خیار، هزار و ٦۰۰ نفر در این زمینه به صورت موقت مشغول کار می‌شوند.

پیام تاریخ، تمدن و فرهنگ مادستان
The Message Of Madestan's History & Civilization & Culture
روزنامه همدان پیام
۱۱
دوشنبه ● ۱۸ خردادماه ۱۳۹۴ ● شماره ۲۳۶۹
ورزشی
varzesh@hamedanpayam.com

همدان میزبان تکواندوکاران یگان ویژه انتظامی کشور

مسابقات تکواندوی یادواره شهدای یگان ویژه انتظامی کشور به میزبانی شهرستان بهار از توابع استان همدان برگزار می‌شود.

بـــه گزارش ایرنا، فرمانده یگان ویژه نیروی انتظامی اســـتان همدان در این خصوص گفت: مسابقات جام شهدای یگان ویژه انتظامی کشـــور از فردا با شرکت ۲۰ تیم از استان‌های مختلف کشور به میزبانی شهرستان بهار برگزار خواهد شد.

محمد مراد حسن‌آبادی افزود: در این دوره ۱۰۰ تکواندوکار برتر یگان‌های ویژه انتظامی کشور به مدت ۳ روز با یکدیگر به رقابت می‌پردازند.

وی خاطرنشـــان کرد: پس از میزبانی موفق در رشته جودو نیروهای یگان ویژه کشور در شهرستان بهار همدان در سال گذشته، امسال تصمیم بر میزبانی رقابت‌های تکواندو گرفتیم.

حســـن‌آبادی در ادامه سلامت روح و جسم را ویژگی پلیس مسلمان و مقتدر بیان کرد و گفت: فرماندهی انتظامی استان از برگزاری برنامه‌های مختلف ورزشی استقبال می‌کند.

فرمانده یگان ویژه اســـتان همدان با بیان اینکه اقتدار نیروی انتظامی آمادگی در تمامی زمینه‌ها از جمله ورزش اســـت، اظهار کرد: در نیروی انتظامی اســـتان همدان افرادی هستند که به لحاظ آمادگی جسمانی در اجرای مأموریت‌های محوله نقش‌آفرینی می‌کنند.

وی افزود: خوشـــبختانه عوامل انتظامی استان در واحدهای مختلف در ســـلامت جســـمی، روحی و روانی کامل بسر می‌برنـــد و با همت و پایمردی در خدمت‌گذاری به مردم از هیچ کوششی دریغ نخواهند کرد.

۲۰ تیمی که لیگ یک را داغ خواهند کـــرد

مســـابقات لیگ دســـته یک فوتبال در ســـال‌جاری از جهت مختلـــف پرهیجان و دارای حساســـیت‌های بالایی است که تک گروهی برگزار شدن آن با حضور ۲۰ تیم، از مهمترین دلایل آن است.

به گزارش ایســـنا، وضعیت اجمالی ۲۰ تیم حاضر در لیگ دســـته یک فوتبال کشور در زیر می‌آید:

پاس همدان: پاس که روزی با مجید جلالی قهرمان لیگ برتر فوتبال کشـــور شد پس از انتقال به همدان در سراشیبی قرار گرفت و پس از سقوط به لیگ دسته یک فقط نامی از این تیم باقی ماند؛ اما پاس در سال‌های اخیر سعی کرده با تشکیل یک تیم منسجم به لیگ برتر صعود کند و همواره جزو مدعیان لیگ دسته یک بوده است.

ایـــن تیم فصل گذشـــته با هدایـــت داوود مهابادی بـــا ۳۷ امتیاز و به دلیل تفاضل گل کمتر نســـبت به مس رفسنجان در رده سوم گروه "ب" قرار گرفت و از صعود به پلی‌آف باز ماند.

مس رفســـنجان: تیم مس رفسجان یکی از تیم‌های مدعی صعود به لیگ برتر بود. این تیم فصل گذشته با هدایت «وینگو بگوویچ»، مربی نام‌آشـــنای کروات خود توانست در نیم‌فصل اول با اقتدار قهرمان شود، ولی در نیم‌فصل دوم عملکرد ضعیف‌تری داشت و در نهایت با ۳۷ امتیاز به عنوان تیم دوم گروه "ب" لیگ دسته یک کشـــور راهی پلی‌آف شد.

نساجی مازندران: تیم ریشـــه‌دار نساجی فصل گذشـــته با مدیریت صادق درودگر و همچنین سرمربیگری نادر دست‌نشان جزو مدعیان صعود به لیگ برتر بود، ولی این تیم باوجود برنامه‌ریزی منسجم برای صعود به لیـــگ برتر در نهایت با ۳۴ امتیاز در جایگاه سوم گروه "الف" رقابت‌های لیگ دسته یک قرار گرفت.

آلومینیوم هرمزگان: تیم آلومینیوم از جمله تیم‌های حاضر در لیگ دســـته یک است که سابقه حضور در لیگ برتر فوتبال کشور را دارد. این تیم فصل گذشته با هدایت مجید نامجومطلق، بازیکن اســـبق تیم ملی با ۳۲ امتیاز در گروه "الف" لیگ دسته یک چهارم شد.

نامجومطلق یکی از مخالفان ۲۰ تیمی شدن لیگ دسته یک بوده و معتقد است این اقدام لیگ یک را به بیراهه می‌کشاند.

فجر سپاسی شـــیراز: این تیم شیرازی که روزی با مربیگری غلام پیروانی، قطبی برای بازیکن‌سازی در لیگ برتر محسوب می‌شد، با کم‌توجهی مسئولان شیرازی به لیگ دسته یک سقوط کرد.

شـــهرداری اردبیـــل: یکـــی از تیم‌های شگفتی‌آفرین لیگ دسته یک فوتبال کشور کـــه پس از صعود از لیگ دســـته ۲ در این فصل توانســـت با هدایت محمـــد ربیعی، مربی جوان خود نتایج خوبی کســـب کند، شهرداری اردبیل بود.

گیتی‌پســـند اصفهان: پیش از آنکه نام این تیم را در فوتبال بشناسیم، بیشتر افتخاراتی که گیتی‌پسند در فوتسال به دست آورده در ذهن‌مان تداعی می‌شـــود. اما در این سال‌ها گیتی‌پسند با توجه بیشتر به فوتبال توانست تیم خود را به صورت پلکانی به لیگ دسته یک برساند.

ایرانجـــوان بوشـــهر: این تیـــم پرطرفدار بوشـــهری در شـــرایطی خود را برای لیگ دســـته یک آماده می‌کند که مشکل مالکیتی باشـــگاه همچنان ادامه دارد و بحث خرید سهام باشـــگاه توسط یک نفر از علاقمندان برای ایجاد یک مدیریت واحد در باشـــگاه هر روز به تعویق می‌افتد.

پارسه تهران: این تیم کم‌حاشیه تهرانی در سال‌های اخیر روند صعودی در پیش گرفته به شکلی که در فصل گذشته به عنوان یکی از بخت‌های صعود شناخته می‌شد، ولی در بازی‌های آخر نتوانست امتیازات را به خوبی جمع کند و در نهایت بـــا ۳۴ امتیاز در رده چهارم گروه "ب" ایستاد.

صنعت نفت آبادان: تیم ریشـــه‌دار آبادانی همواره جزو تیم‌های قدرتمند فوتبال کشور چه در لیگ برتر و چه در لیگ دســـته اول بوده اســـت. ایـــن تیم در فصل گذشـــته با مربیگـــری کارلوس مانوئـــل پرتغالی با ۳۳ امتیاز در رده پنجم گروه "ب" قرار گرفت.

پاس در سال‌های اخیر ســـعی کرده با تشکیل یک تیم منسجم به لیگ برتر صعود کند و همواره جزو مدعیان لیگ دسته یک بوده است

داماش گیلان: نماینده استان گیلان از دیگر تیم‌های حاضر در لیگ دســـته اول است که ســـابقه حضور در لیگ برتر را نیز دارد. این تیم فصل را با نظرمحمدی آغاز کرد اما این مربی خیلی زود اســـتعفا داد تا امید هرندی جایگزین وی شود. داماش با مدیریت امیر عابدینـــی برای حضـــوری قدرتمند در این فصل خود را آماده می‌کند.

گل‌گهـــر ســـیرجان: ایـــن تیم یکـــی از باثبات‌ترین تیم‌های لیگ دســـته یک بوده و چندین سال در حد یک تیم متوسط در لیگ دسته یک حضور مستمر داشته است.

فولاد یزد: نماینده شهر یزد که جزو تیم‌های متمول لیگ دســـته یک محســـوب می‌شود فصل گذشته با استخدام مربی کروات خود «دینکـــو یلیچیچ» به دنبـــال صعود به لیگ برتر بـــود ولی نتایج ضعیـــف این مربی و غیبت‌های مکرر وی باشگاه را بر آن داشت که «یلیچیچ» را برکنار کند.

آلومینیـــوم اراک: قهرمان لیگ دســـته دوم فوتبال کشور با رکورد یک باخت در طول فصـــل ضمـــن قهرمانی در لیگ دســـته ۲، توانست با اقتدار جواز حضور در لیگ دسته یک را کسب کند.

بهمن شیراز: این تیم شیرازی به عنوان تیم دوم لیگ ۲ راهی مسابقات این فصل دسته یک شده اســـت. بهمن که برحسب تفاضل گل توانست به لیگ یک صعود کند به دنبال حضوری قدرتمند در این فصل است.

خیبر خرم‌آباد: نماینده استان لرستان پس از برتری در بازی پلی‌آف مقابل اســـتقلال آبی تهران به عنوان تیم سوم لیگ دسته دو راهی لیگ یک شد. این تیم که هواداران پرشوری نیز دارد به دنبال آن است که در فصل جاری از فوتبال لرستان به خوبی دفاع کند.

شهرداری تبریز: این تیم ریشه‌دار در فصل گذشته در گروه "ب" لیگ دسته یک هشتم شد و با تیم هشتم گروه مقابل یعنی استقلال اهواز راهی دیدار پلی‌آف شدند. در نهایت شـــهرداری تبریز موفق شـــد با حذف تیم استقلال اهواز که روزی مدعی قهرمانی لیگ برتر بود خود را در لیگ یک نگه دارد.

نفت مسجد ســـلیمان: این تیم که در لیگ برتر یک ســـاله شده بود خیلی زود به دلیل نبود ســـاختار و منابع مالـــی لازم به عنوان بخت سقوط به دسته یک مطرح شد، تلاش بهروز مکوندی، سرمربی این تیم و بازیکنان بـــرای بقا در لیگ برتر نتیجه نداد و نفت به عنوان تیم نخست از لیگ برتر سقوط کرد.

پیکان تهران: پیکان که در چند ســـال اخیر بین لیگ برتر و لیگ یک حرکت آسانسور گونه‌ای دارد، امسال هم به عنوان دومین تیم به لیگ یک سقوط کرد.

مس کرمان: آخرین تیمـــی که حضورش در لیگ یک مسجل شـــد، مس کرمان بود. شـــاگردان اکبر میثاقیان به عنوان تیم ســـوم لیگ یک راهی مســـابقه پلی‌آف با استقلال خوزستان شدند و در نهایت با شکست در مقابل این تیم بار دیگـــر باید خود را برای حضور در لیگ یک آماده کنند.

عکس نوشت

چهارمین باخت متوالی تیم ملی در لیگ جهانی

عکس: سایت فدراسیون والیبال

خبر

وزارت ورزش نگرانی هواداران را درک می‌کند؟

ثانیه‌ها برای سرخابی‌ها سریع می‌گذرد

وضعیت پر ابهام ســـرخ‌آبی‌های پایتخـــت موجب نگرانی بســـیاری از علاقمندان به این ۲ باشگاه شده است و عده‌ای هم در این میان نگرانند که کابوس فصل گذشته ۲ تیم در سال بعد با شدت بیشتری ادامه یابد.

به گزارش ایســـنا، در حالی که بسیاری از تیم‌های لیگ برتری در حال جذب بازیکنان مورد نظرشان هستند و مذاکراتشان را برای فصل آینده آغاز کرده‌اند، استقلال و پرسپولیس در وضعیتی کاملاً برزخی قرار دارند.

این ۲ تیم از وضعیت مدیریتی نامشـــخصی برخوردارند و بنا بر شـــنیده‌ها ظاهرا قرار است تمام اعضای هیأت مدیره سرخابی‌ها تغییر کنند.

بهرام افشـــارزاده نیز در گفت‌وگو با ایسنا، با بیان اینکه در هفته جاری تکلیف هیأت مدیره باشـــگاه اســـتقلال روشن می‌شود از نامعلوم بودن تغییرات در این باشگاه خبر داد.

به عبارت ساده‌تر حتی جایگاه مدیر عاملان استقلال و پرسپولیس برای فصل بعد مشـــخص نیســـت و عملاً این ۲ تیم در حال از دست دادن زمان هستند. با این حال پرسپولیسی‌ها یک قدم جلوتر قرار دارند، زیرا حداقل سرمربی‌شـــان مشخص است. هرچند که برانکو هم با توجه به بدقولی‌ها در پرداخت مطالباتش شاید قید حضور در پرسپولیس را بزند.

زمـــان در حال گذر اســـت و مشـــخص نیســـت کـــه وزارت ورزش‌وجوانان و نصرا... سجادی چه تصمیمی برای سرخابی‌ها دارند. تسریع تصمیم‌گیری درباره این ۲ تیم آنقدر مهم است که نگرانی پیشکسوتان و هواداران این ۲ تیم را به همراه داشته باشد. فرض بگیریم که هیأت مدیره اســـتقلال و پرسپولیس در همین هفته مشخص شـــوند. حداقل چند روز زمان لازم است تا مدیر عاملی انتخاب شود و باز هم حداقل یک هفته زمان برای انتخاب ســـرمربی لازم اســـت و به این ترتیب در خوشبینانه‌ترین حالت استارت ســـرخابی ها برای فصل بعد در دهه اول تیر ماه خواهد بود.

همه این فرضیه‌ها به نگرانی هواداران ۲ تیم دامن می‌زند و عده‌ای هم در این میان نگران هســـتند که فصل کابوس‌وار اســـتقلال و پرسپولیس در لیگ پانزدهم هم ادامه یابد.

خواســـته اهالـــی ورزش و علی‌الخصوص طرفـــداران میلیونی سرخابی‌ها از وزیر ورزش‌وجوانان تنها یک چیز است و آن اینکه هر چه سریع‌تر به وضعیت پر ابهام این ۲ باشگاه پایان داده شود تا این ۲ تیم پرطرفدار با گرفتار شدن در چرخه پرپیچ مرور زمان، فرصت را برای آماده شـــدن و حضور پرقدرت در لیگ پانزدهم از دست ندهند. موضوعی که قطعاً اگر بی‌تدبیری در آن رخ دهد تاوان ســـنگینش دامان خود وزارت ورزش را پیش و بیش از هر کسی خواهد گرفت.

اکنون یک سؤال وجود دارد. تکلیف سرخابی‌ها چه خواهد شد و آنها چگونه و با چه سیاست اجرایی فصل آینده لیگ فوتبال ایران را آغاز خواهند کرد؟

پاســـخ این پرسش هر چه هست حتماً باید بزودی اعلام شود اما امیدواریم که این پاسخ ماحصل نتیجه تصمیم مدیریتی نباشد که کابوس‌های فصل گذشته ســـرخابی‌ها را تکرار کند، نکته‌ای که دغدغه‌ی جدی این روزهای همه پیشکســـوتان و البته هواداران سرخابی‌ها اســـت که باید خوب درک شده و خوب پاسخ داده شود.

اسلوبودان کواچ:

برای کسب امتیاز باید تا پایان مسابقه تلاش کرد

ســـرمربی تیم ملی والیبال ایران گفـــت: یک امتیاز برای برد کافی نیست و به نظر من باید هر لحظه برای پیروزی تلاش کرد.

به گزارش ایرنا، «اســـلوبودان کواچ» در نشســـت خبری بعد از دومین دیدار ایران و لهستان افزود: برابر لهستان بسیار جنگیدیم و امیدوارم در هر مسابقه بهتر و بهتر شویم.

ســـرمربی تیم ملی والیبال ایران گفت: به لهستان این پیروزی را تبریک می‌گویم. فکر می‌کنم پس از ست چهارم ما دیگر به بازی ادامه ندادیم و انگار در زمین حضور نداشتیم و آن انگیزه در تیم دیده نمی‌شد.

وی تصریح کرد: به دســـت آوردن یـــک امتیاز برای برد کافی نیســـت و به نظر من باید هـــر لحظه برای پیروزی تلاش کرد. البته گفتنش آســـان، اما عمل کردن به آن خیلی ســـخت است. چون طرف مقابل قهرمان جهان است و بازیکنان و مربی فوق العاده ای دارد.

ســـرمربی تیم ملی والیبال ایران افزود: لهســـتان نظم تیمی بسیار خوبی دارد و در طول بازی بسیار با سازماندهی مناسبی بازی کرد. فکر می کنم ما هم خـــوب بازی کردیم و توانایی و کیفیت بهتر بازی کردن را نیز داریم. امیدوارم در هر مسابقه بهتر و بهتر شویم.

وی تأکید کرد: در برابر لهســـتان بسیار جنگیدیم. به تماشاگران فوق‌العاده لهستان تبریک می‌گویم و امیدوارم دوباره در این کشور به میدان برویم.

پیشخوان

۱

رکورد پیاده‌روی ۲۰ کیلومتر زنان شکسته شد

دوومیدانـــی کار چینـــی رکـــورد پیـــاده‌روی ۲۰ کیلومتر زنـــان جهان را شکست.

به گزارش ایســـنا، لیو هونـــگ از چین توانســـت رکورد پیاده‌روی ۲۰ کیلومتر زنان را بشـــکند. رکورد او در این رشته یک ساعت و ۲۴ دقیقه و ۳۸ ثانیه به ثبت رســـید. رکورد لیو حدود نیم دقیقه کمتر از رکورد یلنا لاشمانوا از روسیه است.

لاشـــمانوا در المپیـــک ۲۰۱۲ لندن، ۲۰ کیلومتر را در یک ســـاعت و ۲۵ دقیقه و ۲ ثانیه طی کرد.

۲

صدرنشینی آمریکا با کسب دومین پیروزی مقابل روسیه

تیم ملی والیبـــال آمریکا در دومین دیدار خود در لیگ جهانی مقابل روسیه به برتری رسید و صدرنشین شد.

به گزارش فـــارس، در ادامه رقابت‌های لیگ جهانـــی والیبال و در گروه دوم تیم ملـــی آمریکا مدافع عنـــوان قهرمانی در دومین دیدار خود مقابل روسیه به میدان رفت که این مســـابقه را ۳ بر صفر پیروز شد.

آمریکا با کســـب ٤ برد در صدر جدول این گروه قرار گرفت. تیم ملی کشورمان هم در حالی قعرنشین این گروه است که هفته آینده باید به مصاف روسیه برود.

۳

بوفون تا ٤٠ سالگی به بازی ادامه می‌دهد

دروازه‌بـــان بزرگ و با ســـابقه تیم فوتبـــال یوونتوس قصـــد خداحافظی نداشـــته و تا ٤٠ سالگی به فعالیت ادامه می‌دهد.

به گـــزارش مهر، جیان لوییجی بوفون با وجود شکســـت ۳ بر یک در فینال لیگ قهرمانان قصـــد نـــدارد کفش‌هایش را بیاویزد.

دروازه‌بان ۳۷ ساله بانوی پیر (یووه) پس از ناکامی در ایستگاه پایانی لیگ قهرمانان اعلام کرد که همچنان مصمم و با انگیزه فعالیت خویش را ادامه خواهد داد.

۴

اومانیا برای فسخ قراردادش اقدام می‌کند

مدافع کاستاریکایی پرسپولیس برای فســـخ قرارداد خود از این باشگاه اقدام خواهد کرد.

به گزارش تسنیم، مایکل اومانیا پس از اتمام مهلت ۱۰ روزه‌اش به باشـــگاه پرسپولیس برای دریافت مطالباتش قصد دارد قرارداد فصل آینده خود را با این باشـــگاه فســـخ کنـــد. این مدافع که هم اکنـــون در اردوی تیم ملی کشورش بسر می‌برد، قبل از بازی پرسپولیس و الهلال به باشگاه پرسپولیس نامه زد و تأکید کرد چنانچه باشـــگاه در پرداخت مطالباتش طبق قرارداد عمل نکند وی قرارداد فصل آینده خود با این باشگاه را فسخ خواهد کرد.

۵

جشن پنجاهمین ماه حضور کی‌روش در ایران برگزار شد

بازیکنـــان تیـــم ملـــی به‌مناســـبت پنجاهمین ماه حضور کی‌روش در ایران جشن کوچکی گرفتند.

به گـــزارش ایرنـــا، بازیکنـــان تیم ملی فوتبال کشـــورمان به‌مناسبت پنجاهمین ماه حضـــور کارلوس کی‌روش در ایران، در هتل آزادی تهران جشن کوچکی برپا کردند.

در این مراســـم که علی کفاشـــیان نیز حضور داشـــت، بازیکنان تیم ملی پس از صرف شام کیک بزرگی را که روی آن عدد ۵۰ هم نوشـــته شده بود، تهیه و کی‌روش را به این شـــکل سورپرایز کردند.

پس از این اتفاق مسئولان هتل یادبودی را به سرمربی تیم ملی فوتبال کشورمان اهدا کردند.

خبر

۵ کشتی‌گیر همدانی در مرحله نهایی انتخابی تیم ملی

۵ کشتی‌گیر همدانی ســـهمیه مرحله نهایی مسابقات کشتی آزاد انتخابی تیم ملی را دریافت کردند.

به گزارش ایرنا، دبیر هیأت کشـــتی همدان در این باره گفت: مرحله نهایی رقابت‌های انتخابی تیم‌های ملی کشتی آزاد و فرنگی بزرگسالان برای حضور در رقابت‌های جهانی ۲۰۱۵ لاس‌وگاس آمریکا و مرحله نخست کسب سهمیه المپیک ۲۰۱٦ برزیل روزهای ۲۱ و ۲۲ خردادماه جاری در سالن شهید بهشتی شهر مشهد مقدس برگزار می‌شود.

قاسم ربیعیان اظهار کرد: از سوی فدراسیون کشتی اسامی نفرات مجاز به شرکت در مرحله نهایی رقابت‌های انتخابی تیم‌های ملی کشتی آزاد و فرنگی بزرگسالان اعلام شد که از همدان عباس یزدانی در وزن ۷٤ کیلوگرم، وحید شـــاه‌محمدی و میثم مصطفی‌جوکار در۸٦ کیلوگرم، جمال میرزایی و مهران میرزایـــی در وزن ۹۷ کیلوگرم جواز حضور کسب کردند.

وی بیان کرد: همدان در این ۳ وزن شانس لازم را برای کسب سهمیه دارد و امیدوارم امســـال هم شاهد حضور پر رنگ کشتی‌گیران استان در تیم ملی باشیم.

سلیمی و رفقا در پایگاه نظامی وزنه زدند

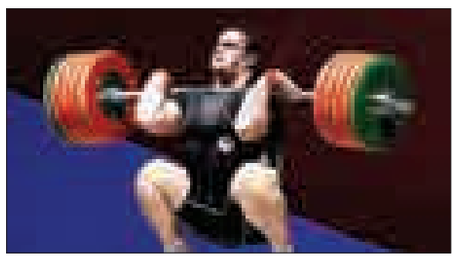

اردوی آماده‌سازی تیم ملی وزنه‌برداری بزرگسالان کشور از شنبه در سالن وزنه‌برداری پایگاه شهید نوژه همدان آغاز شد.

این اردوی آماده‌ســـازی به پیشنهاد مســـئولان فدراسیون وزنه‌برداری کشـــور و تصمیم کمیته فنی در همدان برپا شده است و به مدت ۲۱ روز ادامه خواهد داشت.

حسن گلپرور، مجید عسگری ،ســـجاد بهروزی، حمید ملکی، صالح چراغی، مرتضی بیگلری، ایمان شـــاهقلیان، علی هاشـــمی، مصطفی رجایی، کیا قدمی، کیانوش رستمی، سعید محمدپور، نواب نصیرشلال و بهدادسلیمی نفرات حاضر در این اردوی آماده‌سازی هستند.

این اردوی آماده‌ســـازی در غیاب حســـین توکلی، سرمربی تیم ملی بزرگســـالان، زیر نظر محســـن بیراوند مربی موقت تیم ملی برگزار می‌شود.

ملی‌پوشان تا زمان بازگشت حسین توکلی از رقابت‌های جهانی ۲۰۱۵ لهستان در پایگاه شهید نوژه همدان تمرین خواهند کرد.

قهرمانی جوانان شهرداری در مسابقات فینال ٦ جانبه

تیم جوانان شـــهرداری همدان در مســـابقات فینال ٦ جانبه هفته جوان قهرمان شد.

به گزارش روابط عمومی باشگاه شهرداری همدان، مسابقات ٦ جانبه به مناسبت گرامیداشت ولادت حضرت علی‌اکبر(ع) و هفته جوان با حضور تیم‌های جوانان باشگاه‌های علم و ادب، تالار وحدت، مرصاد، مهر، پاس و شهرداری همدان در استادیوم ملت برگزار شد.

در این رقابت‌های مهیج جوانان شـــهرداری همدان توانستند با ۲ برد در مقابـــل تیم‌های جوانان پاس و مهـــر و برد با نتیجه۲ بر یک مقابل تیم مرصاد در مرحله فینال، قهرمانی این دوره از مسابقات را به خود اختصاص دهند.

ترکیب این تیم شـــامل محمدمهدی احمدی، علی عســـگری، فرید حق‌شناس، محمد شریفی، علیرضا آزادی، امیرحسین معظمی، میلاد بغدادی، علی عاشورلو، احسان ترابی، حسام ریحانی، کسری قلی‌نژاد، امیر حسین‌پورقاســـمی، محمدرضا فدایی، مهران حیدری، سید امین ناصرالدینی، محمد کریمیان، علی‌اکبر خدابنده‌لویی، اشکان ناوه‌کش، احمد سلمانی، محســـن همایی‌مراد، ســـعید یعقوبی، عرفان فتاحی، احمدرضا اصلانی، آرین مهری و محمدرضا اجاقی بود.

تعیین تکلیف نگهداری ورزشگاه علیمرادیان نهاوند

رئیس اداره ورزش‌وجوانان نهاوند گفت: با برگزاری جلساتی در وزارت ورزش تکلیف نگهداری ورزشـــگاه مدرن علیمرادیان نهاوند بزودی مشخص می‌شود.

به گزارش فارس، سعید کولیوند اظهار کرد: ورزشگاه مدرن و مجهز علیمرادیان در نهاوند ۲۰ سال پیش با هزینه‌ای حدود ۳ میلیارد تومان احداث شد و دارای امکانات منحصر به فردی است.

وی افزود: مؤسس این مجموعه که برای کمک به ورزش این خطه آن را بنا کرد پس از بهره‌برداری آن، طی قرارداد ۱۰ ساله‌ای این مجموعه را به کمیته ملی المپیک واگذار کرد.

رئیس اداره ورزش‌وجوانان نهاوند بیان کرد: در مدت ۱۰ سالی که این مجموعه در اختیار کمیته ملی المپیک بود به عنوان پایگاه غرب کشور میزبان برگزاری اردوهای تیم در رشته‌های مختلف بود.

وی ادامه داد: از ســـال ۸۸ نیز پس از تمام قرارداد بین کمیته المپیک و مالک مجموعه در مقاطع مختلف، این ورزشگاه مدیریت‌هایی به خود دیده است.کولیوند با بیان اینکه تکلیف مدیریت اجرایی و نگهداری این مجموعه بزودی مشـــخص خواهد شد، خاطرنشـــان کرد: برای اســـتفاده بهتر از این مجموعه جلساتی در وزارت ورزش برگزار شده است که نتیجه آن تا پایان خردادماه اعلام می‌شود.

■ روزنامه اجتماعی، سیاسی، فرهنگی، اقتصادی

The Message Of Madestan's History & Civilization & Culture

روزنامه همدان پیام

www.HamedanPayam.com

پیام تاریخ، تمدن و فرهنگ مادستان

■ روزنامه صبح استان

صاحب امتیاز و مدیر مسئول: نصرت ا... طاقتی احسن
سردبیر: یدا... طاقتی احسن
نشانی: همدان، ابتدای خیابان مهدیه، روبروی دبیرستان شریعتی ساختمان پیام
صندوق پستی: ۶۶۶ - ۶۵۱۵۵
تلفن:۳۸۲۶۴۴۳۳ (ویژه) نمابر: ۳۸۲۷۹۰۱۳
سردبیر: ۰۹۱۸۳۱۵۱۴۳۷ آگهی: ۳۸۲۶۴۴۳۳
لیتوگرافی و چاپ: پیام رسانه (۳۸۲۷۴۰۸۲ - ۰۸۱)

پایگاه اینترنتی............www.Hamedanpayam.com
ارتباط با روزنامه............۱۰۰۰۶۰۶۶
ارتباط با روزنامه............info@Hamedanpayam.com
............Hamedanpeyam@yahoo.com
ارتباط با مدیرمسئول............modir@Hamedanpayam.com
ارتباط با سردبیر............sardabir@Hamedanpayam.com
سرویس آگهی............agahi@hamedanpayam.com
سرویس اشتراک............eshterak@hamedanpayam.com
چاپخانه پیام رسانه............litohoma@yahoo.com

دوشنبه ● ۱۸ خردادماه ۱۳۹۴ ● ۲۰ شعبان ۱۴۳۶ ● ۸/ ژوئن ۲۰۱۵ ● ۲۳۶۹

■ اوقات شرعی

اذان ظهر	۱۳:۱۵
غروب خورشید	۲۰:۲۸
اذان مغرب	۲۰:۴۸
نیمه شب شرعی	۰۰:۲۳
اذان صبح فردا	۰۴:۱۹
طلوع خورشید فردا	۰۶:۰۲

» منبع: موسسه ژئوفیزیک تهران

■ آب و هوا

پیش‌بینی وضع هوا:

صاف تا قسمتی ابری همراه با وزش باد

شهرستان	همدان	ملایر	تویسرکان	نهاوند	کبودراهنگ	رزن	فامنین	قهاوند	اسدآباد	بهار
▲	۳۵	۳۵	۳۴	۳۵	۳۴	۳۵	۳۵	۳۲	۳۳	-
▼	۹	۱۲	۱۲	۱۲	۹	۹	۱۰	۱۰	۸	-
رطوبت	۲۵	۲۵	۲۵	۲۵	۲۵	۲۵	۲۰	۲۵	۳۵	-

■ حدیث:

کسی که از زبان مردم ایمن باشد، سعادتمند است.

امیرالمؤمنین علی سلام‌الله علیه -بحار الأنوار، ج ۷۸، ص ۱۲، ح ۷۰؛ سعادت و شادکامی از دیدگاه اسلام ص ۵۱

■ دوبیتی باباطاهر

بهار آیو به صحرا و در و دشت جوانی هم بهاری بود و بگذشت
سر قبر جوانان لاله رویه دمی که گلرخان آیند به گلگشت

تـــازه‌ها

سقوط هواپیمای اینترنت‌دار گوگل

"سولارا ۵۰" هواپیمای خورشیدی گوگل که جزئی از نقشــه بزرگ توزیــع اینترنت رایگان در جهان توســط گوگل است ظاهراً ابتدای ماه می در آلبوکرک سقوط کرده است.

به گزارش خبرآنلاین، در این حادثه به کســی آســیبی نرسیده، اما سقوط این هواپیما برای ادامه پروژه اینترنت‌دار کردن مردم جهان با هواپیمای خورشیدی زیر سؤال رفته است.

اخیــراً گوگل با خرید شــرکت «تایتــان آئرو اســپیس» هواپیمای خورشــیدی بدون سرنشینی به عرض ۵۰ متر ساخته است تا بتواند استارت کار خود برای توزیع اینترنت را مورد آزمایش قرار بدهد.

یخچال‌های اورست و هیمالیا از بین می‌روند

اگر انتشار گازهای گلخانه‌ای با روند فعلی ادامه پیدا کند، یخچال‌های منطقه کوهستانی اورست و هیمالیا تا پایان قرن بیست‌ویکم ۹۰ درصد حجم خود را از دست خواهند داد.

گروهی از محققان دریافته‌اند که حجم یخچال‌های منطقه می‌تواند تا سال ۲۱۰۰ بین ۷۰ تا ۹۹ درصد کاهش یابد.

نتایج نشــان می‌دهد که این یخچال‌ها در برابر تغییرات دمایی بسیار حساس هســتند و افزایش ریزش‌های آسمانی نمی‌تواند از افزایش ذوب شدن یخ جلوگیری کند. تغییرات در حجم یخچال‌های منطقه تأثیر بسزایی بر روی آب‌وهوا، کشاورزی و چرخه آب می‌گذارد.

کشف شگفت‌انگیز حسگرهای «طعم تلخ» در قلب انسان

پژوهشگران استرالیایی متوجه شده‌اند که از ۲۵ گیرنده چشایی موجود در ژنوم انسان، نیمــی از آنها در قلب قــرار دارد و اگر فعال شوند، در ضربان قلب اخلال ایجاد می‌کنند.

محققان توانســتند که حضور این گیرنده‌ها را به عنوان بخشــی از تحقیقاتشان درباره بزرگ شدن قلب انسان در طول بیماری شناسایی کنند. زمانی که محققان یکی از گیرنده‌های چشایی را با ماده شیمیایی خاص فعال کردند، عمل انقباض قلب تقریباً مسدود شد.

نتیجه بزرگ شدن قلب، نارسایی قلبی است که در بسیاری از موارد منجر به مرگ می‌شود.

کاغذ دیواری که ساختمان ویران را سنگر می‌کند

ارتــش ایالات متحــده در حال آزمایش کاغذدیواری‌های مقاوم، ضدانفجار و نازکی است که می‌تواند هر ساختمان آسیب‌دیده‌ای را به سنگری محکم تبدیل کند.

کاغذ دیواری ساخته شــده از الیاف مقاوم دیوارها را در برابر امواج انفجار حفظ می‌کند. ایــن کاغذ دیواری به راحتی قابل‌حمل بوده و با ســرعت زیاد روی هر نوع دیواری اجرا می‌شود و مقاومت دیوار موردنظــر را به میزان قابل‌توجهی افزایــش می‌دهد. روی رول این کاغذ لایه‌ای نازک از چســب وجود دارد که به صورت شطرنجی با الیاف این پارچه درهم آمیخته شده است.

ساعت اپل پرسودترین محصول "Apple"

ساعت اپل، پرسودترین محصول کمپانی اپل شناخته شده است.

براســاس اطلاعات ارائه شده، این مؤسسه تخمین می‌زند که ســاخت هر دستگاه اپل‌واچ ۳۸ میلی‌متری از نظر سخت‌افزار به کار برده شده هزینه‌ای ۸۱/۲۰ دلاری را به اپل تحمیل کند. با احتساب هزینه تولید ۲/۵۰ دلاری به ازای هر اپل‌واچ، هزینه مورد نیاز برای ساخت این ساعت هوشمند به ۸۳/۷۰ دلار می‌رسد. با توجه به اینکه ارزان‌ترین نســخه از اپــل‌واچ قیمتی ۳۴۹ دلاری دارد، پس می‌توان به این نتیجه رســید که ۲٦٦ دلار عاید شــرکت اپل می‌شود.

یادمان

نویدها و امیدهای میر سید علی همدانی

میر سید علی همدانی در کشمیر با عالمان، مسافران و کاهنان مذاهب دیگر چون هندوها و بودایی‌ها مناظره‌هایی مداوم و گسترده انجام می‌داد که در غالب این مباحثه‌ها بر آنها غلبه می‌کرد.

در دوران اقامتش در کشــمیر که در مجموع ۵ ســال طول کشید، ۳۷ هزار نفر به دســتش مسلمان شــدند و به دلیل نفوذ معنوی و اجتماعی فوق‌العاده‌اش اســلام در این سامان گســترش یافت. مردم به گونه‌ای شیفته اسلام شــدند که معابد را خراب می‌کردند و به جای آن مسجد می‌ســاختند و همراهان ســید را فرا می‌خواندند تا در مسجدهای تازه تأسیس شده اذان بگوید و به افتتاح آن مبادرت کند.

امیران محلی دســتورات او را بی‌کم و کاســت اجرا می‌کردند و در پرتوی لطف خداوند، تعلیمات و تبلیغاتش برکات زیادی به همراه داشت. مرتاضان و ســاحران معروف هنــدی و بودایی وقتی مغلــوب بحث‌های منطقی او می‌شدند و کراماتی از وی مشاهده می‌کردند، بدون چون و چرا و با تمایل درونی دین اسلام را پذیرا می‌شدند. این ویژگی برای ایجاد تحول در روحیه عموم مردم بسیار تأثیرگذار و قرین موفقیت بود و بدین گونه مذهب تشیع با اهتمام فراوان و زحمات وافر این سید دانشور و عارف گسترش یافت.

کیوسک

■ **هگمتانه:** «همه نهادها و مردم برای ترویج فرهنگ قرآن موظفند» عنوان تیتر یک روزنامه هگمتانه اســت که دیروز به نقل از مدیر کل تبلیغات اســلامی آورده است: تنها ۱۰ درصد مردم قرآن را روان می‌خوانند این در حالی است که در زندگی قسم به قرآن می‌خوریم، شب قدر قرآن بر سر می‌گذاریم، گاهی آیات زیبا را با خط خوش بالای معابر و مکان‌ها می‌زنیــم همچنین مســافر را از زیر قرآن رد می‌کنیم و در شــادی‌ها و عزاهایمان قرآن را شاهد می‌گیریم.

خلق اثر مناســب در گرافیک شهری نیز دیگر خبر این رسانه است که به بحث دیوارنویســی و نقاشی دیواری می‌پردازد و می‌آورد که نقاشی دیواری تعاملی بین هنرمند و شــهروند اســت و رویکرد علمی نقاشی دیواری قابلیت‌های فراوانی در ساختارهای زیباشناختی، روان‌شناختی و مسائل فرهنگی، هنری، اجتماعی و سیاسی جامعه دارد.

در خط آزاد این جریده نیز خبری از واگذاری ساختمان‌های کمیته امداد امام خمینی(ره) تهران که در مناطق بالای شــهر هستند خبر داده شد و آمده اســت که این نهاد به دســتور پرویز فتاح، رئیس کمیته امداد امام خمینی(ره) به مناطق حاشیه شهر منتقل می‌شوند.

گفتنی اســت، کمیته امام اســتان همدان نیز در بالای شهر همدان و در منطقه سعیدیه قرار دارد.

کدبانو

نوشیدنی خیار و گلابی

با نوشیدنی سالم خیار و گلابی، گرمای تابســتان را کنار بزنید. با درست کردن یک نوشیدنی سالم از خیار و گلابی که با ریحان و زیره طعم‌دار شده، گرمای تابســتان را کنار بزنید! این نوشــیدنی خیلی راحت درســت می‌شود و پر از مــواد مغذی و فیبر اســت که موجب می‌شود بدنتان دچار کم‌آبی نشود.

مواد لازم:

خیار خرد شده .... یک فنجان
گلابی خرد شده .... یک فنجان
برگ ریحان .... نصف فنجان
آبلیمو............ ۲ قاشق چایخوری
شکر............ ۳ قاشق چایخوری
نمک .... به اندازه لازم
پودر زیره............ نصف قاشق چایخوری
یخ خرد شده .... به مقدار لازم

طرز تهیه:

خیارها را پوست کنده و با گلابی‌ها خرد کنید.
میوه‌ها را داخل مخلوط‌کن بریزید. حالا برگ ریحان، نمک، پودر زیره، آبلیمو و یخ را به آن اضافه کنید تا مخلوطی یکدست داشته باشید.
آبمیوه را داخل یک لیوان ریخته و سرو کنید.

در شهر

مردم از پل‌های هوایی استفاده نمی‌کنند

زندگی شــهری یکســری الزامــات، بایدها و نبایدهــا را ایجــاب کرده اســت. در این بین اســتفاده از پل‌های هوایی به منظور تردد هرچه بهتر شهروندان امکانی اســت که شهرداری‌ها با صرف هزینه‌های گــزاف آن را ایجاد می‌کنند تا ضمن حفظ ســلامت عابــران در کاهش تلفات، تصادفات و ترافیک نیز اثرگذار باشــد. عبور از عرض خیابان به‌ویژه در قســمت‌هایی از شهر که تردد در آن نقاط ســخت بوده و هر لحظه امکان وقــوع حادثه وجــود دارد در زندگی و فرهنگ شهرنشینی نمی‌گنجد.

اما در ایــن بین با وجود احــداث پل‌های متعدد می‌بینیــم افرادی را که بــدون توجه به وجود این امــکان، به راحتــی از عرض خیابان‌های شــلوغ می‌گذرند و برای خود و رانندگان مشــکل ایجاد می‌کنند. آمار تصادفات شــهری مربوط به عابران پیاده که هر ســاله ارائه می‌شــود خــود گواه این موضوع اســت. به راستی چرا مردم به این راحتی با جان خــود بازی می‌کنند؟ آیا صرف چند دقیقه وقت بیشتر برای بالا رفتن از یک پل باارزش‌تر از سلامتی انسان اســت؟ البته برقی نبودن برخی از این پله‌ها و مشکل در تردد افراد سالخورده بحث دیگری اســت، اما رعایت این موضوع در حالی اســت که حتی در قانون هم «خسارت» به فردی که نزدیک به پل عابر پیــاده بر اثر تصادف دچار جرح شده هم پرداخت نمی‌شــود. با بی‌استفاده شــدن این پل‌ها نه‌تنها امــوال بیت‌المال هدر مــی‌رود؛ بلکه فرهنگ زندگی هم زیر ســؤال می‌رود. شــاید حلقه گمشــده ایــن موضوع «فرهنگ مردم» باشد؛ فرهنگی که لازمه زندگی شهرنشینی بوده و نیاز است ارگانی خاص آن را به شــهروندان آموزش و یا یادآوری کند اما آیا ما ارگانی به این منظور در استانمان داریم؟

کتاب‌هــای خالی از آموزش مهارت‌های زندگی، نبود کلاس‌های آموزش ویژه مهارت‌های زندگی و... مشکلاتی است که با وجود پیشرفت امکانات شهری زندگی ما را دربر می‌گیرد. گویی همه این امکانات برای گرفتن جان آدمی ســاخته شده‌اند. چنانچه برخــی از مردم از موتورســیکلت‌ها به عنوان «ماشین قاتل» یاد می‌کنند.

حال بــا این توصیف لازم اســت کــه نهادهای متولی فرهنگ‌ســازی کمی جدی‌تر وارد شوند و با انتشار کتاب‌های فرهنگ شهرنشینی و یا آموزش مهارت‌های زندگی و توزیع آن در بین خانواده‌ها به فکر ارتقای فرهنگ مردم باشند و به جای بسنده کردن به اجرای چند برنامه روتین و یا ســخنرانی در مناســبت‌های مختلــف عمــلاً وارد کارزار فرهنگ‌سازی شوند. استفاده از پل عابر پیاده، گذر از خط‌کشی‌ها، رعایت نکات مربوط به تردد پیاده و ماشین‌ســوار و...، همه نیازمند آن است که این آموزش‌ها در کتاب‌های آموزشــی جا بگیرد و در بین خانواده‌ها همچون بستن کمربند ایمنی نهادینه شود. قطعاً وقتی این مباحث برای مردم به شکل فرهنگ نهادینه شــود، آنها این اصول را همچون رعایت نکات ایمنی در اســتفاده از برق، رعایت خواهند کرد.

دنیا را از نگاه کودکان ببینید!

کودکان از پدیده‌های شــگفت‌انگیز آفرینش هســتند. دنیای متمایز و خاص آنها ما را مشــتاق کنــکاش و پژوهــش در مورد زوایــای مختلف وجودی آنها می‌کند.

حتماً شــما هم می‌دانید که تماشــای دنیا از نگاه کودکان سرشــار از هیجان خواهد بــود. به نظر می‌رســد که آنها چیزهایی را که در چشم‌های ما معمولی به نظر می‌رسند، با ارزش می‌بینند.

دنیای متمایز و خاص آنها ما را مشــتاق کنکاش و پژوهــش در مورد زوایای مختلف وجودی آنها می‌کند. این پژوهش به بررسی نگاه فلسفی کودکان می‌پردازد. شاید تلقی ما این باشد که فلسفه یکی از علوم پیچیده و مورد علاقه و توجه بزرگسالان اســت و کودکان درکی از آن ندارند. اما یافته‌های اندیشمندان نشانگر توان تفکر فلسفی در کودکان اســت. نیروی تخیل به عنوان محرک قدرت فکر انســان و آغازگر تحول در اندیشه‌های بشری نیز حایز اهمیت است و پیوند بین تخیل و نگاه فلسفی می‌تواند ما را به یافته‌هایی ارزشمند برساند.

باور نگاه متمایز کودکان، باور دیگرگون هستی

وقتی وارد دنیا و جمع کودکان می‌شویم و با آنان گفت‌وگو می‌کنیم، لحظاتــی لذت‌بخش برایمان رقم می‌خــورد. بی‌درنگ از برخی حرف‌های آنها تعابیــر، ترکیب کلمات و جمــلات و حتی نحوه تلفظ آنها شگفت‌زده می‌شویم و به وجد می‌آییم.

بیشــتر گفت‌وگوهای کودکان به بهانه سؤال شکل می‌گیرند. یافته‌های علمی نشــان داده‌اند که هر چه بیشتر به پرســش‌های گوناگون کودکان پاسخ دهیم زمینه را برای تقویت تخیل و تفکر بیشتر مهیا کرده‌ایم. پرســش‌های بی‌وقفه کودکان برای کشف ماهیت و روابــط پدیده‌هاســت و وقتی خودشــان را به جست‌وجوی پاســخ سؤالاتشان دعوت می‌کنیم، در یک گفت‌وگوی جدی ما را همراهی می‌کنند.

کودکان زبان خاص خودشان را دارند. کلمات آنها ممکن اســت به گوش بزرگترها آشــنا باشد، اما آنها اغلب برای این کلمات، معانی کاملاً متفاوتی در ذهن دارند. در حقیقت جلوه‌گاه نگاه فلســفی کودکان، همان پرســش‌های پایان‌ناپذیری اســت که در چشــم و زبانشــان موج می‌زند و در روند اجتماعی شــدن و تبدیل کودکان به بزرگســالان رنگ می‌بــازد بزرگســالان کــودکان را از طرح پرسش‌های فلسفی ناامید می‌کنند. آنان این کار را نخست با کوچک شمردن آنان و سپس با هدایت ذهن جست‌وجوگرشــان به ســوی پرسش‌های «مفیدتر» انجام می‌دهند. بیشتر بزرگسالان خودشان به فلسفه علاقه‌ای ندارند.

تا به حال به پرســش‌های کودکان دقت کرده‌اید؟ به فلسفه‌ای که در پشت نگاه آنان پنهان است،کجا برویــم که مطمئــن شــویم زمین گرداســت؟ چرامرده‌هارا نمی‌بینیم؟ چــرا برگ درختان با هم فرق دارد؟ نوع سؤالات کودکان نشان می‌دهد که بی‌واهمه و از سرکنجکاوی می‌پرسند تا به کشف جهان هســتی دست یابند. بســیاری از سؤالات کودکان ضمن ریشه داشتن در حس کنجکاوی و رغبت برای کشف تازه‌ها، رنگی از انتقاد دارند. با مرور دیدگاه کودکان درباره جهان هســتی به این نکته می‌تــوان پی برد که آنان نگاهی ورای ماده و مســائل مادی و صوری به حیات و هستی دارند. جهــان، مفاهیم و پدیده‌ها را گســترده و عمیق‌تر می‌بینند اما هرچه بزرگتر می‌شــوند همه چیز به نظرشــان کوچک و محدود می‌شــود. حتی ابعاد فیزیکی مکان‌ها و طول زمان در کودکی بزرگتر به نظر می‌آید و پس از آن یک مکان که خیلی بزرگ و رمزآلود تصور می‌شد کوچک و معمولی به نظر می‌رسد و زمان سریع می‌گذرد. حال که کودکان از چنین ظرفیت و توان زیادی در اندیشه و احساس و توجه به هستی برخوردارند، اگر راه برخورد ما و منش و تعلیم و پرورش ذوق ما برای آنان مبتنی بر این ویژگی‌ها باشــد، جهانی متفاوت خواهیم داشت. خیلی زود این دنیا تحت تأثیر دیدگاه‌های بزرگسالانه رنگ می‌بازد و همه چیز به گونه‌ای که اکنون است رقم می‌خورد، در حالی‌که می‌تواند به شــیوه‌ای دیگر جهان را معنا کند. باور نگاه متمایز کودکان، باور دگرگون هســتی و درک منحصر به فرد خودمان است.

گل و گیاه

گل شقایق که با نام‌های رایج (خشخاش ذرت، گل رز ذرت، گل خشخاش، خشخاش فلاندر، خشــخاش قرمز، علــف هرز قرمز) شناخته می‌شــود یک گونه گیاه گل‌دار بومی اروپاست.

این گیاه بیشــتر به عنوان علــف هرز مزارع کشــاورزی معرفی می‌شــود. گل شقایق در دنیا به عنوان نمادی از سربازان کشته شده در جنگ است.

این گل به عنوان نماد لژیون ســلطنتی بریتانیا به تصویب رسیده است و بر روی تعدادی از سکه‌ها، اسکنــاس‌ها و پرچم‌های ملی دنیا از جمله ۱۰ دلاری کانادا ۲۰۰۱، سکه ۲۵ سنتی کانــادا در ســـــال‌های ۲۰۰٤ و ۲۰۰۸ حک شده است.

گل شــقایق در نواحی مختلف ایران رشــد می‌کند و ایــن گل در ادبیات ایران با نام‌های لاله و شقایق وحشی معروف است و از آن به گل همیشه عاشق یاد می‌کنند.

عکس روز

مجلس ترحیم خواهر شهید دکتر مفتح برگزار شد

مراسم ترحیم حاجیه خانم زهرا مفتح، خواهر شهید دکتر مفتح روزگذشته با حضور محمدمهدی مفتح، نماینده مردم تویسرکان در مجلس شورای اسلامی، مسئولان، روحانیان خاندان معظم شهدا، ایثارگران و قشرهای مختلف از ساعت ۱۰ تا ۱۲ در مسجد مهدیه همدان برگزار شد.

عکس: همدن‌پیام- پوریا پاکیزه

خبـر

درباره برنج‌های بد بوی هندی

دبیر انجمن برنج کشــور، دربــاره اینکه چرا برنج‌های هندی هنگام پخت بوی نامطبوع می‌دهند توضیحاتی ارائه کرد.

جمیل علیزاده شایق در گفت‌وگو با مهر، در مورد علت بوی نامطبــوع برنج‌های هندی هنگام پخت این محصــولات، گفت: اصــولاً برنج‌های هندی وارداتی این بو را دارند و نامعطر هستند.

وی با بیان اینکه کشــورهاییماننــد هند به دنبال افزایــش عملکرد، تولید بیشــتر هســتند و برای نگهــداری محصول نیز باید راه‌هایــی را در پیش بگیرنــد، اضافه کرد: دلیــل نامعطر بودن برنج‌های هندی نیز همین امر است.

شــایق محبوبیت برنــج ایرانی با وجــود گرانی این محصول را مورد اشــاره قــرار داد و ادامه داد: یک دلیل ایــن موضوع عطر برنج ایرانی اســت، خوشــبختانه برنج ایرانی مانند مرغ و روغن نباتی نیســت که بتوان به نوع خارجی آن عادت کرد و مصرف‌کنندگان هرگز به برنج‌های غیرمعطر عادت نمی‌کنند.

وی توضیح داد که ما در کشــور خودمان نیز برنج پرمحصول داریم که زمان پخت متوجه می‌شــوید عطر برنج‌های ایرانی را ندارد و این مسأله‌ای کاملاً طبیعی اســت و نباید انتظار داشــت کالایی همه صفات خوب را باهم داشته باشد.

دبیر انجمن برنج در مورد مباحث مطرح شــده مبنی بر افزایش قاچاق برنج به کشور با ممنوع شــدن ثبت ســفارش، گفت: اولاً اگــر تمامی ســایت‌ها، ســوابق و پرونده‌ها را جست‌وجو کننــد، در طول ۲ دهه گذشــته هیچ آماری از میزان واردات به شــکل قاچاق پیدا نمی‌شود، اینکه عده‌ای میزان واردات به شــکل قاچاق را عنوان می‌کنند، ســؤال‌برانگیز است که از کجا می‌دانند؟

شــایق با بیان اینکه اگر آمار قاچاق مشخص بود، مبادی ورودی آن هم مشــخص می‌شــد، تصریح کرد: بنابراین می‌شد جلوی واردات این محصول را گرفت، ضمن اینکه در حال حاضر بحث بر سر این نیست که اگر ثبت سفارش انجام شود یا نشود، چه مسأله‌ای پیش خواهد آمد؟ بحث بر سر نظم دادن به ثبت سفارش‌هاست.

دانستنی‌ها

دلیل جاری شدن اشک از چشم

اشــک انســان به دلایل مختلــف در بازه‌های گوناگــون زندگی جاری می‌شــود و اکنون محققان آمریکایــی به توضیــح دلایل بیولوژیکــی این امر پرداخته‌اند.

به گفته محققان، گریه کردن ذاتی اســت و انســان روزانه حدود ۲۸۰ گرم و سالانه ۳۰ گالن اشک تولید می‌کند. این میزان براساس جنسیت، متفاوت بوده و زنان بیش از مردان گریه می‌کنند.

به طور متوســط در هرماه، زنان ۵/۳ مرتبه و مردان ۱/۳ مرتبه گریه می‌کنند. محققان معتقدند که به دلیل ویژگی‌های زیستی، غدد اشک زنان نسبت به مردان کوچک‌تر است. هر انسان صرف‌نظر از جنسیتش در هر ثانیه از زندگی اشــک تولید می‌کند. غده اشکی در قســمت بیرونی و بالای چشم قرار دارد و دائماً پروتئین و ماده ضدباکتــری تولید می‌کند. این ماده متحرک از لبه بیرونی کره چشــم به ســمت قرنیه آمده و کل چشــم را خیس می‌کنــد. گریه کردن با آبریزش از مجرای بینی همراه بوده و بر روی صورت سرازیر می‌شود. اشک‌ها به ۳ گروه تقسیم می‌شوند؛ نوع نخســت با هدف مرطوب کردن، تغذیه چشم و نگهداری از چشــم تولید می‌شود. نوع دوم اشک به عنوان بازتاب و برای حفظ چشــم از سوزش در برابر باد، دود و یا پیاز تولید می‌شــود. نوع سوم نیز متناســب با احساسات ما تولید می‌شود. هرچند نوع سوم براساس میزان بالای استرس مانند "ACTH" (هورمــون ادرینو کورتیکو تروپیــک)، اندورفین و دردهای کشــنده ایجاد می‌شــود، اما به‌طور مستقیم احساسات را نیز بیان می‌کند. انسان از زمان کودکی تاکنون گریه کــرده و این گریه تا لحظه مرگ بدون اینکه دلیل آن را بداند، ادامه خواهد داشت.