پیام تاریخ، تمدن و فرهنگ مادستان
|ISNN: 2322-4665|

روزنامه همدان پیام

www.HamedanPayam.com

پنجشنبه ● ۱۷ فروردین ماه ۱۳۹۶ ● ۸ رجب ۱۴۳۸ ● ۶ آوریل ۲۰۱۷
سال سیزدهم ● شماره ۲۸۸۰ ● ۸ صفحه روزنامه ● ۱۰۰۰ تومان

کانال خبری همدان پیام در تلگرام | t.me/hamedanpayam
کانال نیازمندی‌های روزنامه در تلگرام telegram.me/bazarehamedan

ایران

تصویب بخش‌هایی از ضوابط اجرایی بودجه سال ۱۳۹۶ کل کشور

آ ۴

خبر

تاکید بر مشارکت دستگاه‌های اجرایی در برگزاری انتخابات

آ ۲

ورزش

کشتی همدان پشتوانه‌سازی قوی می‌خواهد

آ ۷

خبر

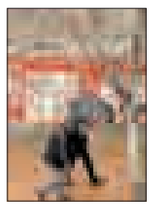

میزان بارش‌های همدان ۱۷ رصد افزایش یافت

آ ۲

انتخابات شوراها در ۹۸/۵ درصد روستاهای استان برگزار می‌شود

آ ۲

الهی‌تبار می‌گوید اشتغال و تولید تنها وظیفه دولت نیست

تحقق شعار سال وظیفه تمام حاکمیت

آ ۲

سخنگوی هیأت نظارت بر انتخابات استان همدان خبر داد

معرفی اعضای هیأت نظارت انتخابات ریاست جمهوری

آ ۲

باور مسافران از تعدد جاذبه های گردشگری استان خالی است

توقف همدان در میدان تبلیغات

آ ۸

شناسایی کانون سوم آنفلوآنزای پرندگان در ملایر

آ ۳

بررسی آمار شاخص‌های سلامت در استان

امید به زندگی در استان به ۷۴ سال رسید

آ ۵

یادداشت روز

عزم ملی برای اشتغال و تولید

۱-رهبر معظم انقلاب در تداوم تاکیدات مکرر بر مقاومتی شدن اقتصاد، در نامگذاری سال ۹۶، خواستار توجه همگان به تولید و اشتغال به عنوان دو موضوع مهم در اقتصاد مقاومتی شدند. این توجه و تاکیدات از آن جهت اهمیت دارد که هر دو حوزه ارتباط مستقیمی با زندگی مردم داشته و شیرینی حرکات اقتصادی درست را در قالب دسترنج، رفاه و آسایش اقتصادی وارد زندگی مردم می کند.۲- از اواخر سال ۹۲ که سیاستهای اقتصاد مقاومتی توسط رهبر معظم انقلاب برای اجرا ابلاغ شده است

آ ۲

تحلیل

همه چیز درباره ۷۳ داوطلب شورای پنجم شهر نهاوند

زنگ انتخابات پنجم شورای شهر و روستاهای کشور سی ام اسفند ماه با ثبت نام داوطلبین به صدا در آمد. برای هر صندلی شورای شهر در میانگینی برای استان همدان، ۷ نفر نام نویسی کرده اند اما این آمار در نهاوند به ازای هر صندلی شورای شهر ۱۰ داوطلب ثبت نام داشته اند این در حالی است که برخلاف دوره چهارم تعداد اعضای شورای شهر نهاوند از ۹ به ۷ نفر کاهش می یابد. برای شهرستان نهاوند ۹۰۱ نفر اعلام آمادگی و نام نویسی داشته‌اند

آ ۳

زلزله خراسان رضوی یک کشته، ۳۲مصدوم و ۲۰ روستای خسارت دیده برجا گذاشت

در جریان زلزله ۶ ریشتری پیش از ظهر چهارشنبه در استان خراسان رضوی یک نفر جان باخت، ۳۲نفر مصدوم شدند و تاکنون ۲۰ روستا دچار خسارت و آوار شده اند.

جانشین رئیس شورای هماهنگی مدیریت بحران استانداری خراسان رضوی گفت: بر اساس بررسیهای این ۲۰ روستا در شهرستانهای فریمان، سرخس، مشهد بین ۲۰ تا ۸۰ درصد دچار خسارت و تخریب شده اند.

محمد مقدوری در گفت و گو با ایرنا ادامه داد: در پی زلزله ۶ ریشتری خراسان رضوی تاکنون ۲۴ پس لرزه در منطقه به وقوع پیوسته که شدت بیشترین آن ۴/۹ ریشتر بوده است.

معاون استاندار خراسان رضوی گفت: تاکنون گزارشهای رسیده از این زلزله حاکی از فوت یک نفر در روستای دوقلعه براشک دهستان سفیدسنگ شهرستان فریمان و مصدومیت پنج نفر است.

وی افزود: بررسی تبعات ناشی از زلزله همچنان ادامه دارد و امدادرسانی به مردم منطقه در حال انجام است.

مقدوری به آغاز آواربرداری در روستاهای خسارت دیده اشاره و بیان کرد: تاکنون به تاسیسات زیربنایی از جمله گاز، برق، آب و شبکه های راههای استان در شهرستانهای محل زلزله خسارت جدی وارد نشده است.

وی ادامه داد: وضعیت سدهای فریمان و شهید یعقوبی و نیز سد در حال ساخت نسر در مناطق محل زلزله توسط گروههای اعزامی از سوی شرکت آب منطقه ای در حال بررسی است. بر اساس گزارشها تاکنون آسیب جدی به این سدها وارد نشده است.

جانشین رئیس شورای هماهنگی مدیریت بحران استانداری خراسان رضوی گفت: میزان خسارت در بخشهای کشاورزی و صنعتی در حال بررسی است و عمده خسارت در شهرستانهای فریمان، دهستان پایین ولایت بخش رضویه مشهد، تعدادی از روستاهای شهرستان سرخس وارد شده، شهرستانهای تربت حیدریه، تربت جام و کلات نیز آسیب جدی ندیده اند.

وی اضافه کرد: کار ترمیم و اصلاح شبکه در چهار روستای بخش رضویه نیز که در اثر وقوع زلزله دچار قطعی برق شده بود در حال انجام است و این مشکل تا امشب مرتفع خواهد شد.

به گزارش موسسه ژئوفیزیک کانون زمین لرزه روز گذشته در خراسان رضوی عمق ۱۰ کیلومتری زمین در شهر سفیدسنگ از توابع بخش قلندرآباد شهرستان فریمان در ۱۰۰ کیلومتری جنوب مشهد بود.

جاه طلبی های شهرداری ادامه دارد

نماینده همدان صدرنشین لیگ ۲

تیم شهرداری همدان در هفته چهارم دور دوم رقابت های لیگ دسته دوم فوتبال کشور با برتری مقابل هف سمنان ۹ امتیازی شد و به صدرجدول گروه یک تکیه زد.در این دیدار که عصر دیروز چهارشنبه به میزبانی ورزشگاه شهدای قدس همدان برگزار شد، تیم شهرداری توسط هادی بلوری در دقیقه ۳۵ و حسن ذوالفقاری در دقیقه ۹۲ به گل رسید.

گل نخست این مسابقه به دنبال ارسال ایستگاهی کاظم صالحی و ضربه سر تماشایی هادی بلوری در دقیقه ۳۵ برای تیم شهرداری همدان به ثمر رسید.

در دقیقه ۹۰ حامد عظیمی می توانست هف سمنان را به گل برساند اما ضربه او به دیرک دروازه برخورد و توپ از روی خط توسط بازیکنان شهرداری همدان بیرون کشیده شد.

در دقیقه دوم وقت اضافه نیمه دوم (۹۲) حسن ذوالفقاری ذخیره طلایی تیم شهرداری همدان توانست در موقعیت تک به تک گل دوم تیمش را وارد دروازه هف سمنان کند.

داوداژدری، حمید پروا (از دقیقه ۷۸- فرهاد ادیب)، حامد بختیاری، مجیدشعبانی، علیرضا شاهسوند، هادی بلوری، رضا کاشفی (از دقیقه ۶۰ – میثم زمانی)، کاظم صالحی، مهدی عسگری، رسول رضایی و محسن وفایی (از دقیقه ۹۰- حسن ذولفقاری) به سرمربیگری هادی گل محمدی در ترکیب تیم شهرداری در این دیدار حاضر شدند.

ترکیب تیم هف سمنان در این مسابقه را امید غلامی کلاته، وحید امانی، مهران مرادعلی، سعید حیدری آرموداقی، میثم عبدالله بخش، پیمان پورصادقی (از دقیقه ۷۷ – عطا یعقوبی فولادی)، سیدامین هاشمی، علی اکبر رضایی، مسلم محمدنژاد (از دقیقه ۷۷ – حامد عظیمی)، محمدجواد مرزودی و وحید سروری (از دقیقه ۸۰- داوود شاهواروقی) تشکیل دادند.

سعید حیدری آرموداقی، پیمان صادقی و علی اکبر رضایی از تیم هف سمنان و مجید شعبانی و میثم زمانی از تیم شهرداری همدان در این دیدار کارت زرد دریافت کردند.

همچنین قاسم سیانکی سرمربی تیم هف سمنان در دقیقه ۵۷ از زمین مسابقه اخراج شد.

قضاوت این بازی برعهده جواد بیگدلی، حمید کاوندی و مهرداد نجفی از استان قزوین بود.

شهرداری با این برتری صدرنشین شد تا حالا یکی از بخت های اصلی صعود به لیگ یک باشد.

۱۰۰ میلیارد ریال برای مبارزه با آنفلوانزا به همدان اختصاص یافت

مدیریت بحران کشور ۱۰۰ میلیارد ریال اعتبار برای مقابله با بیماری آنفولانزای پرندگان به همدان اختصاص داد. مدیرکل مدیریت بحران استان همدان گفت: پس از مکاتبات صورت گرفته با مدیریت بحران کشور ۱۰۰ میلیارد ریال اعتبار برای ضدغفونی کردن و انجام کارهای مقابله ای با آنفلوانزا تخصیص یافت.

علیمردان طالبی در گفت و گو با ایرنا افزود: مدیریت بحران همدان درصدد دریافت اعتباری برای جبران خسارت وارده به افراد فاقد بیمه و دارندگان مرغ بومی است.وی یادآوری کرد: به دنبال پایش های صورت گرفته و بررسی نمونه های آزمایشگاهی چهار نقطه آلوده به آنفلوانزا در شهرهای همدان، ملایر و اسدآباد شناسایی شدند. مدیرکل مدیریت بحران استان همدان افزود: از ابتدای امسال تاکنون بیش از ۱۷ هزار قطعه پرنده از جمله مرغ به همراه تخم مرغ و دانه در این استان به علت مثبت بودن آزمایش آنفلوانزا معدوم شدند.

طالبی تصریح کرد: حضور پرندگان مهاجر و هم نشینی با پرندگان اهلی و جابجایی غیراصولی و غیربهداشتی کود مرغ عامل شیوع بیماری آنفلونزا بوده است.

در آغاز ماه ژوئیه سال ۲۰۰۵ میلادی گزارش های رسمی از مسئولان دولتی چند کشور در مورد همه گیری ویروس H۵N۱ در مرز برخی کشورها به سازمان بهداشت جهانی دام (OIE) داده شد.

در پایان همان ماه روسیه و قزاقستان نیز گسترش آنفلوآنزای پرندگان را در کشورهای خود گزارش و اعلام کردند که عامل بیماری، ویروس H۵N۱ است.

از زمان نخستین گزارش های شیوع این ویروس در پرندگان موجود در روسیه که دامنه شیوع آن فقط بصورت محدود در سیبری بود، این ویروس شروع به گسترش به سمت غرب کرد به طوری که در قزاقستان چند روستای مجاور مناطق آبی نخستین مناطقی بودند که شیوع این ویروس را تجربه کردند. انسان در ارتباط مستقیم با پرندگان بیمار یا لاشه های پرندگان کشته شده، می تواند به این بیماری مبتلا شود.

باوجود آنکه شیوع آنفلوآنزای پرندگان به شدت شیوع آنفلوآنزای انسانی در بین انسان ها نیست و بسیار سخت از پرنده به انسان منتقل می شود، اما در صورت انتقال، درصد تلفات و کشندگی آن بالاست و به این دلیل، مجامع بین المللی روی کنترل این بیماری خیلی تاکید دارند.

مسئولان گزارش دهند در حوزه اقتصاد مقاومتی چه کرده اند

مقام معظم رهبری در دیدار با مردم آذربایجان شرقی- ۲۷ بهمن ۱۳۹۵

قابل توجه اعضای محترم کمیته ستاد اقتصاد مقاومتی و دستگاه‌های دولتی و خصوصی

همدان پیام برای نخستین بار منتشر می کند

پیام اقتصاد مقاومتی،اقدام و عمل

«کتاب سال»

استان همدان

در حوزه اقتصاد مقاومتی

به سفارش ستاد اقتصاد مقاومتی استان همدان

با بررسی و تحلیل عملکرد واقعی اداره‌ها و نهادهای دولتی و بخش خصوصی استان همدان در حوزه اقدام و عمل به اقتصاد مقاومتی

تلفن هماهنگی برای پذیرش مصاحبه، گزارش و یا آگهی

همدان: دفتر مرکزی ۳۸۲۶۴۴۳۳ (۰۸۱)
ملایر: خانم روستایی ۰۹۳۸۴۵۱۵۳۸۰ – ۳۲۲۵۲۲۰۰
نهاوند،گیان و برزول: خانم کمالوند ۰۹۱۸۷۱۰۱۸۶۱ – ۳۲۲۳۱۸۵۱
تویسرکان: خانم سوری ۰۹۱۸۴۲۸۹۰۴۱
کبودرآهنگ: خانم عظیمی ۰۹۳۶۷۱۳۹۷۹۹–۳۵۲۲۰۷۷۰
رزن: آقای هوشمندی ۰۹۳۶۰۱۸۵۶۳۳
بهار ولالجین: آقای رجبی راغب ۰۹۱۸۹۰۸۵۵۱۴ – ۳۴۵۲۵۵۵۵
سردرود: خانم کوکبی ۰۹۱۸۹۱۲۰۷۹۴ – ۳۶۷۲۳۲۶۹
شیرین‌سو: آقای طاقتی احسن ۰۹۱۸۳۱۴۱۹۸۹ – ۳۵۳۶۳۶۸۱
اسدآباد- فامنین- صالح‌آباد-قهاوند و جورقان (داخلی ۱۰۶-۱۱۰) ۳۸۲۶۴۴۳۳ – ۰۸۱

پیام تاریخ، تمدن و فرهنگ مادستان
The Message Of Madestan's History & Civilization & Culture
روزنامه همدان پیام
۲
پنجشنبه ● ۱۷ فروردین ماه ۱۳۹۶ ● شماره ۲۸۸۰
خبر
khabar@hamedanpayam.com

تاکید بر مشارکت دستگاه‌های اجرایی در برگزاری انتخابات

استاندار همدان از مسئولان دستگاه های اجرایی، سازمانها و نهادهای قانونی خواست امکانات مورد نیاز را برای برگزاری انتخاباتی پرشور در اختیار هیات اجرایی قرار دهند.
محمدناصر نیکبخت به مسئولان دستگاه های اجرایی اعلام کرد: با توجه به برگزاری انتخابات مهم و حساس دوازدهمین دوره انتخابات ریاست جمهوری اسلامی ایران با استناد به ماده ۲۱ قانون انتخابات ریاست جمهوری و ماده ۸۶ قانون انتخابات شوراهای اسلامی شهر و روستا تمامی سازمانها، ادارت، نهادهای قانونی و موسسات دولتی، شهرداریها و موسسات عمومی موظف هستند کارکنان و سایر امکانات خود را تا پایان انتخابات در اختیار مجریان انتخابات در استانداریها، فرمانداریها و بخشداری ها قرار دهند.
وی افزود: مدیران و مسئولان دستگاههای اجرایی باید زمینه ای را فراهم کنند تا بنا به درخواست مجریان انتخابات در تامین نیروی انسانی، امکانات و تجهیزات مورد نیاز همکاری شایسته ای داشته باشند.
با پایان زمان نام نویسی داوطلبان انتخابات شوراها (از ۳۰ اسفند ۹۵ تا روز یکشنبه ۶ فروردین سالجاری) ۶ هزار و ۴۳۶ داوطلب برای عضویت در پنجمین دوره انتخابات شوراهای اسلامی شهر و روستا در این استان نام نویسی کردند.
پنجمین دوره انتخابات شوراهای اسلامی شهر و روستا همزمان با دوازدهمین دوره انتخابات ریاست جمهوری و میان دوره ای دهمین دوره مجلس شورای اسلامی ۲۹ اردیبهشت ماه ۱۳۹۶ برگزار می شود.

یادداشت روز

عزم ملی برای اشتغال و تولید

۱-رهبر معظم انقلاب در تداوم تاکیدات مکرر بر مقاومتی شدن اقتصاد، در نامگذاری سال ۹۶، خواستار توجه همگان به تولید و اشتغال به عنوان دو موضوع مهم در اقتصاد مقاومتی شدند.
این توجه و تاکیدات از آن جهت اهمیت دارد که هر دو حوزه ارتباط مستقیمی با زندگی مردم داشته و شیرینی حرکات اقتصادی درست را در قالب دسترنج، رفاه و آسایش اقتصادی وارد زندگی مردم می کند.
۲- از اواخر سال ۹۲ که سیاستهای اقتصاد مقاومتی توسط رهبر معظم انقلاب برای اجرا ابلاغ شده است، تمامی نگاهها به سمت قوه مجریه در اجرای آن بوده است در حالی که وقتی حرکتی ملی شد، باید همگان در آن مشارکت داشته باشند و نقش خود را بخوبی ایفا کنند.
اینکه تنها انتظار داشته باشیم قوه مجریه بتواند اقدام بزرگی همچون اقتصاد مقاومتی را به تنهایی انجام دهد، انتظار بجایی نیست بلکه نه تنها باید سه قوه بلکه تمام نهادها و سازمانها و نیروها هم باید وارد عرصه شوند و در این زمینه مشارکت فعالانه داشته باشند.
۳- گزارش دهی به مردم در اجرای اقتصاد مقاومتی بسیار مهم است زیرا مردم باید بدانند که چه اقداماتی در مقاومتی کردن اقتصاد در حال اجرا است و درباره عملکرد دستگاه ها امکان قضاوت و بررسی داشته باشند.
اما آنچه در سال گذشته در استان دیده شد، گزارش دهی مکرر استاندار به عنوان فرمانده قرارگاه اقتصاد مقاومتی استان بود و گزارش دهی از نهادهای دیگر بخصوص نهادهایی که در این زمینه اعلام برنامه اجرایی هم کرده بودند، مشاهده نشد.
انتظار می رود تمامی نهادها و سازمان ها، گزارش دهی در این زمینه را در دستور کار قرار دهند و مردم را از اقداماتی که انجام داده اند، مطلع کنند.
۴- اشتغال و تولید رابطه مستقیم با هم دارند به گونه ای که رونق یکی با رونق دیگری همراه خواهد بود و برعکس. این رابطه مستقیم حکایت از آن دارد که برای افزایش اشتغال و اشتغالزایی باید برای تولید بیشتر، بهتر و با کیفیت تر و با برنامه صادراتی برنامه داشت وگرنه بی برنامگی اشتغال موجود را هم از بین خواهد برد. برنامه احیای واحدهای تولیدی، اتمام طرح های نیمه تمام و جذب سرمایه گذاری برنامه های خوبی است که تا کنون اجرا شده و باید با برنامه های نوتر و خلاقانه تر بروز و پیگیری شود.
۵- همدان در سه سال اخیر برای اولین بار شاهد رشد شاغلین در حوزه گردشگری است در واقع همدان علاوه بر تولید در عرصه خدمات هم قابلیت اشتغال زایی دارد به شرط آنکه روند توجه به گردشگری کند نشود و صنعت گردشگری به عنوان خدمتی که می تواند اشتغال بسیاری در همدان ایجاد کند، همچنان حمایت شود.
۶- همدان در زمینه بهره وری آب عملکرد خوبی در اقتصاد مقاومتی داشته است و نباید این برنامه رها شود بلکه همچنان کشت گلخانه ای، مسدود کردن چاههای غیر مجاز، تغییر کشت و استفاده بهینه از پساب فاضلاب در استان پیگیری شود.
همچنین برنامه کشت فرا سرزمینی که به نوعی واردات آب با محصول تولیدی است، در سطح وسیع تری می تواند پیگیری شود.
۷- همدان همچنان برای صادرات نیازمند حرکتی جدی و با برنامه تر است در این زمینه همه باید احساس مسؤولیت کنند هر چند مسؤولیت تجار و بازرگانان استان بیشتر است. بازار صادراتی جدید یعنی امکان تولید بیشتر که همان اشتغال بیشتر است.
۸- تولید و اشتغال را باید بخش خصوصی ایجاد کند و دولت و بانک ها و دیگر بخش ها تنها نقش حمایتی یا نظارتی دارند پس باید فضا را برای بخش خصوص و حرکتی با عزم ملی برای تولید و اشتغال ایجاد کرد.

الهی تبار می‌گوید اشتغال و تولید تنها وظیفه دولت نیست

تحقق شعار سال وظیفه تمام حاکمیت

باید بتوانیم همه جریانات سیاسی و اجتماعی را فعال کنیم.
معاون سیاسی امنیتی استاندار همدان با بیان این مطلب در نخستین شورای اداری شهرستان همدان در سال ۹۶، با اشاره به شعار امسال با عنوان «اقتصاد مقاومتی، تولید و اشتغال» اظهار کرد: با توجه به در پیش داشتن انتخابات و از آغاز برنامه ششم توسعه نظام جمهوری اسلامی ایران سال ۹۶، سالی سرنوشت‌ساز برای کشور خواهد بود.
محمدابراهیم الهی‌تبار با تأکید بر اینکه همدان ظرفیت‌های بزرگی دارد، تصریح کرد: سوابق تاریخی، هویتی و نقشی که استان همدان در ادوار گذشته در مسائل سیاسی و اجتماعی داشته، نشان می‌دهد این استان ظرفیت‌ها و پتانسیل‌هایی دارد که باید به آن پرداخته شود.
وی با بیان اینکه مروری بر آثار تاریخی، طبیعی و سرمایه‌های معنوی و انسانی استان همدان نشان‌دهنده عظمت این استان است، افزود: شهرستان همدان به عنوان مرکز استان می‌تواند الگویی برای توسعه همه‌جانبه استان باشد به‌طوریکه نقش شهرستان همدان متفاوت‌تر از سایر نقاط استان باشد.
الهی‌تبار با تأکید بر اینکه باید در حوزه‌های فرهنگی، سیاسی و اجتماعی توجه خاصی به همدان شود، یادآور شد: نگاه مدیران همدان به علت جایگاهی که این شهرستان دارد، باید استانی، فرااستانی و ملی باشد.
معاون استاندار همدان با اشاره به آغاز برنامه ششم در سال ۹۶، خاطرنشان کرد: برش‌های شهرستانی به نسبت برنامه ششم باید تدوین شود به‌طوریکه اگر برنامه‌محور و هدف‌محور نباشیم به طور قطع نتوانستیم به عوایدی که مدنظر بوده، برسیم.
وی با بیان اینکه استاندارهمدان نام سال ۹۶ را به عنوان سال باباطاهر عریان نامگذاری کرده است، عنوان کرد: از مدیران شهرستان همدان درخواست داریم نسبت به این مهم ورود داشته باشند تا بتوانم برنامه منسجم و خوبی را به لحاظ معرفی جایگاه استان و باباطاهر داشته باشیم.
وی با اشاره به اینکه دولت یازدهم در شرایط سختی کشور را تحویل گرفت، افزود: شرایط مطلوبی برای کشور بود اما این دولت توانست با تدبیر و عقلانیت مسیری را طی کند که امروز شاهد شکوفایی خیلی از برنامه‌های آن هستیم.
به گزارش ایسنا الهی‌تبار عنوان کرد: اعتقاد دارم این دولت توانست به معنای واقعی سیاست‌های اقتصاد مقاومتی را در حد بضاعت خود پیش ببرد به‌طوریکه شاهد کاهش ۲۵ درصدی حجم واردات در کشور هستیم. معاون سیاسی امنیتی استاندار همدان ادامه داد: دولت یازدهم توانست با وجود همه محدودیت‌ها و مضایق، فضایی را به وجود بیاورد که فضای سرمایه‌گذاری در ایران، فضایی مثبت شود.
وی با بیان اینکه یکی از توفیقات دولت توافق برجام است، افزود: برجام توسط دولت پیگیری شد اما جزء سیاست‌های نظام بود که توانستیم با برجام، ایران‌هراسی را در سطح جهانی برداشته و امنیت سرمایه‌گذاری در ایران را افزایش دهیم.
وی با تأکید بر اینکه اشتغال و تولید تنها وظیفه دولت نیست بلکه وظیفه همه ارکان نظام است، اظهار کرد: تحقق شعار سال وظیفه تمام اجزای حاکمیت است.
الهی‌تبار بیان کرد: حضور بیش از ۱۷۰ هیئت اقتصادی و تجاری بعد از برجام نشان‌دهنده این است که فضای امیدوارکننده‌ای برای سرمایه‌گذاری در ایران می‌بینند.
وی خاطرنشان کرد: اگر امروز صادرات نفت از ۸۰۰ هزار بشکه به ۳ میلیون بشکه در روز رسیده نشان می‌دهد لغو تحریم‌ها جواب داده و اگر توانستیم سهم خود را از اپک دریافت کنیم نشأت گرفته از توافق برجام است.
معاون سیاسی امنیتی استاندار همدان عنوان کرد: تا فضای کسب‌وکار و سرمایه‌گذاری بهبود پیدا نکند، ورود به بهبودی بهتر حرکت نکند، حرکت به سمت تولید و اشتغال به طور قطع با مشکلات و سختی‌های فراوان مواجه خواهد بود.
الهی‌تبار با تأکید بر اینکه باید بتوانیم تولیدات کشور را صادر کنیم و رقابت مثبت بازارهای جهانی داشته باشیم، خاطرنشان کرد: دولت در این مسیر حرکت می‌کند و به طور قطع این مسیر تداوم خواهد یافت.
وی با بیان اینکه دولت در سال ۹۴ سال سختی در بحث اعتبارات داشته و کشور با ۲۲ میلیارد دلار اداره کرد، افزود: در طول ۸ سال دولت گذشته ۸۰۰ میلیارد دلار درآمد ارزی کشور بود اما در این ۳ سال گذشته به ۹۰ میلیارددلار نرسیده در حالیکه کاهش تورم و مثبت شدن رشد اقتصادی از توفیقات این دولت بوده است.
الهی‌تبار با اشاره به اینکه اقتصاد مقاومتی جزء باورهای این دولت بوده و به تعبیری مومن به اقتصاد مقاومتی است، ادامه داد: در سفر ریاست جمهوری به استان همدان قول ۸۰۰ میلیارد تومان پروژه به استان داده شد که علاوه بر اینکه تمامی این اعتبار پرداخت شد، رقم بیشتری نیز اختصاص داد که با تخصیص این اعتبارات پروژه راه‌آهن به بهره‌برداری خواهد رسید.
معاون سیاسی امنیتی استاندار همدان با اشاره به کاهش ۳۰ درصدی جرائم در استان یادآور شد: تمامی تشکل‌ها، ائمه جماعات، مردم و سازمان‌های دولتی پای کار آمدند به‌طوریکه سازمان مردم نهاد صیانت از خانواده توسط امام جمعه همدان ایجاد شد.
وی با بیان اینکه در سال گذشته طلاق در استان همدان ۲ درصد کاهش یافته است، عنوان کرد: در بحث آسیب‌های اجتماعی، طلاق، اعتیاد و سکونتگاه‌های غیررسمی حرکت‌های خوبی آغاز شده است.
الهی‌تبار با تأکید بر اینکه سازمان‌های مردم نهاد استان همدان به ۴۰۰ NGO رسیده است، تصریح کرد: حضور با نشاط احزاب سیاسی، انجمن‌های ادبی و هنری می‌تواند فضای با نشاطی را در استان رقم بزنند.
وی با اشاره به برگزاری انتخابات در سال ۹۶، گفت: انتخابات نماد دخالت مردم در سرنوشت خود است و یکی از توفیقات نظام این است که تصمیم‌گیری را برپایه اتکای آرای مردم قرار داده است.
معاون سیاسی امنیتی استاندار همدان با بیان اینکه مجریان برگزاری انتخابات حق دخالت در رأی مردم را ندارند، خاطرنشان کرد: سیاست این است که انتخابات رقابتی، قانونی و سالم با حضور حداکثری رقم بخورد به طوریکه مشارکت خوبی در داوطلبان انتخابات شورای شهر و روستا وجود دارد که نوید از برگزاری یک انتخابات پرشور دارد.
الهی‌تبار با بیان اینکه در انتخابات دوره گذشته افکار عمومی نسبت به اجرای انتخابات نمره خوبی به مجریان داده است، عنوان کرد: شکایات در کل استان به تعداد انگشتان دست هم نمی‌رسد که البته بیشتر از خود داوطلبان بوده نه از مجریان برگزاری انتخابات.
وی با اشاره به اینکه شورای شهر باید جایگاه افراد صاحب علم، تجربه، دانش و وسعت‌نظر است، تأکید کرد: شورای شهر جایگاهی است که می‌تواند در حوزه اجتماعی، اقتصادی و فرهنگی برای توسعه نقش‌آفرین باشد.
وی عنوان کرد: باید بتوانیم همه جریانات سیاسی و اجتماعی را فعال کنیم تا شاداب و با نشاط در انتخابات حضور یابند و حماسه سیاسی دیگری را در سال ۹۶ رقم بزنیم.
الهی‌تبار در پایان یادآور شد: اعتبارات جاری استان همدان در سال‌جاری ۱۰۸ درصد افزایش یافته است که امیدواریم مشکلات و مسائل جاری استان حل شود.

رئیس ستاد انتخابات شهرستان همدان:

هیأت‌های اجرایی انتخابات مصداق توجه به مردم‌سالاری هستند

هیأت‌های اجرایی انتخابات مصداق توجه به مردم‌سالاری در نظام جمهوری اسلامی ایران است.
رئیس ستاد انتخابات شهرستان همدان در نشست آموزشی و توجیهی اعضای هیأت‌های اجرایی شهرستان همدان و بخش‌های تابعه در فرمانداری شهرستان همدان با اشاره به اهمیت کار هیأت‌های اجرایی در روند برگزاری انتخابات اظهار کرد: مسئولیت بزرگی متوجه اعضای هیات اجرایی انتخابات است که طبق قانون به منتخب معتمدین مردم واگذار شده است.
به گزارش فارس، علی‌اصغر ناظری‌پور با بیان اینکه هیات‌های اجرایی از میان معتمدین مردم و توسط خود معتمدین انتخاب می‌شوند، افزود: هیاتهای اجرایی انتخابات مصداق توجه به مردم‌سالاری در نظام جمهوری اسلامی ایران است.
رئیس ستاد انتخابات شهرستان همدان هیأت‌های اجرایی را مهمترین بازوی اجرایی انتخابات برشمرد و یادآور شد : هیات‌های اجرایی در بررسی صلاحیت داوطلبان، تعیین محل شعب، اعضای شعب و بسیاری از فرآیندهای مهم انتخابات دخالت دارند.
وی اظهار امیدواری کرد تا با وجود افراد باتجربه برگزیده شده در هیات‌های اجرایی شهرستان و بخش‌های تابعه شاهد برگزاری انتخاباتی سالم و قانونی باشیم.
ناظری‌پور تفویض بسیاری از مسئولیت‌های مهم به هیات‌های اجرایی را در اطمینان بخش بودن روند انتخابات موثر دانست و افزود:تلاش دست‌اندرکاران انتخابات برای برگزای انتخاباتی سالم و پرشور است.وی با بیان اینکه نگاه مجریان انتخابات به دور از حواشی انتخاباتی است، یادآور شد: حفظ بی‌طرفی و جلب اعتماد عمومی و اتکا به قوانین و آیین‌نامه‌های انتخاباتی سرلوحه کار مجریان انتخابات است.

سخنگوی هیأت نظارت بر انتخابات استان همدان خبر داد

معرفی اعضای هیأت نظارت انتخابات ریاست جمهوری

سخنگوی هیأت نظارت بر انتخابات استان همدان گفت: اعضای هیأت نظارت در شهرستان‌های استان همدان برای دوازدهمین دوره انتخابات ریاست جمهوری معرفی شدند.محمد نباتی از انتصاب اعضای هیأت نظارت بر انتخابات در شهرستان‌های استان همدان خبر داد و اظهار کرد: با تصویب هیأت مرکزی نظارت بر انتخابات، رئیس و اعضای هیأت نظارت بر انتخابات شهرستان‌های استان همدان منصوب شدند.
وی تصریح کرد: پس از تشکیل هیأت نظارت بر انتخابات استان همدان که در اواخر سال گذشته انتخاب شدند و پنج نفر از این اعضا مشخص شدند، سرانجام اعضای هیأت نظارت شهرستان‌ها برای دوازدهمین دوره انتخابات ریاست جمهوری انتخاب شدند.
سخنگوی هیأت نظارت بر انتخابات استان همدان با اشاره به اینکه در شهرستان اسدآباد علیرضا قیصری بهمند به عنوان رئیس و محمداسماعیل محمودی و ایرج نامداری به عنوان اعضای هیأت نظارت بر انتخابات انتخاب شدند، گفت: در شهرستان بهار مصطفی جعفری سالمی به عنوان رئیس و جعفر محمودی و رضا عبداللهی به عنوان اعضای هیأت نظارت برگزیده شدند.
وی اضافه کرد: در شهرستان تویسرکان واسع سوری به عنوان رئیس و هادی اسماعیل‌بیگی و حجت‌الاسلام علی کاروند به عنوان اعضای شورای نظارت و در شهرستان رزن جلیل حق‌وردی به عنوان رئیس و مهدی احمدی و علی نجفی به عنوان اعضا انتخاب شدند.
نباتی با بیان اینکه در کبودراهنگ محمد هاشمی به عنوان رئیس و اسماعیل گرکانی و اکبر همتی به عنوان اعضا انتخاب شدند، افزود: در شهرستان ملایر حجت‌الاسلام و المسلمین علی‌اکبر نجفی‌مقدم به عنوان رئیس و سید مرتضی حسینی و محمود ساوند به عنوان اعضای هیأت نظارت، در نهاوند ابراهیم علی مرادیان به عنوان رئیس و غلامرضا رستمی و حجت حیدری به عنوان اعضا و در فامنین حسین کریمی به عنوان رئیس و اسدالله ربانی و حجت‌الاسلام و المسلمین محمود کرمی به عنوان اعضای هیأت نظارت انتخاب شدند. وی در پایان با بیان اینکه حجت‌الاسلام‌والمسلمین محمد جوادی به عنوان رئیس هیأت نظارت بر انتخابات استان همدان منصوب شده است، خاطرنشان کرد: حسن خانجانی‌موقر، محمد نباتی، مهدی علی‌ضمیر و مرتضی دیباج به عنوان اعضای هیأت نظارت بر انتخابات دوازدهمین دوره ریاست جمهوری در استان همدان منصوب شدند.

دبیر ستاد انتخابات استان همدان:

انتخابات شوراها در ۹۸/۵ درصد روستاهای استان همدان برگزار می‌شود

تعداد داوطلبان شوراها در ۹۲۰ روستا به حد نصاب رسیده است در این راستا در ۹۸/۵ درصد روستاهای استان انتخابات شوراها برگزار می‌شود.
دبیر ستاد انتخابات استان همدان گفت: با پایان زمان نام نویسی داوطلبان انتخابات شوراها از ۳۰ اسفند ۹۵ تا روز یکشنبه ششم فروردین ماه جاری ۶ هزار و ۴۳۶ داوطلب برای عضویت در پنجمین دوره انتخابات شوراهای اسلامی شهر و روستا در این استان نام‌نویسی کردند.
حسین الماسی اظهار داشت: از این تعداد یک‌هزار و ۱۷۳ نفر از داوطلبان برای عضویت در شورای شهر و پنج هزار و ۲۶۳ داوطلب برای رقابت در پنجمین دوره انتخابات شوراهای اسلامی روستاها ثبت نام کردند.
دبیر ستاد انتخابات استان همدان در گفت‌وگو با تسنیم بیان کرد: ۹۳۴ روستای واجد شرایط در استان همدان وجود دارد که براساس ارزیابی به عمل آمده در ۹۲۰ روستا معادل ۹۸/۵ درصد روستاهای استان به دلیل به حد نصاب رسیدن تعداد داوطلبان امکان برگزاری انتخابات پنجمین دوره شوراهای شهر و روستا وجود دارد.
وی با بیان اینکه در ۱۴ روستای استان انتخابات شوراها برگزار نمی‌شود، گفت: در چهارمین دوره انتخابات شوراهای اسلامی روستا در ۸۵ روستا به دلیل آمار پایین اعلام آمادگی و ثبت‌نام داوطلبان انتخابات برگزار نشد.
الماسی با اشاره به بررسی صلاحیت داوطلبان انتخابات شوراهای شهر و روستای استان عنوان کرد: بررسی صلاحیت داوطلبان براساس قانون انجام می‌شود و سلایق شخصی، جناحی، محلی و قومیتی در رسیدگی به صلاحیت‌ها جایگاهی ندارد.
وی اظهار داشت: استان در اجرای مرحله ثبت نام داوطلبان انتخابات شورای شهر و روستا بسیار خوب عمل کرد به گونه‌ای که در میانگین کشوری ۱۴ درصد افزایش ثبت نام داوطلبان شوراها گزارش شد، در حالی که استان همدان ۱۸ درصد افزایش نسبت به دوره گذشته داشته است.

shenide@hamedanpayam.com

شنیده‌ها

۱- یکی از ائمه جمعه استان با رئیسی دیدار داشته است. گویا این دیدار انتخاباتی نبوده است. گفتنی است آستان قدس در نوروز ۹۵ اقداماتی در راستای کمک به محرومان استان داشت.
۲- یکی از مشاوران استاندار همدان به میهمان ثابت جلسات انتخاباتی اصولگرایان تبدیل شده است. گویا وی برای این فعالیتهای انتخاباتی بر اساس قانون باید مرخصی بگیرد. گفتنی است این مشاور اصولگرای استاندار تاکنون چند موضع گیری علیه دولت از جمله برجام نیز داشته است.
۳- یکی از کافی شاپ های استان به محل جلسات انتخاباتی یک ائتلاف تبدیل شده است. گویا سیاستگذاران این ائتلاف با دعوت از داوطلبان به این کافی شاپ درباره شرایط حمایت ائتلاف از آنها صحبت می کنند. گفتنی است با این شیوه اعضای سیاستگذاری ائتلاف تا پایان انتخابات هر روز با هزینه داوطلبان در کافی شاپ پذیرایی می شوند.
۴- کاندیداتوری بهروز مرادی در انتخابات ریاست جمهوری جدی شده است. گویا ورود بسیاری از احمدی نژادی ها به انتخابات این احتمال را تقویت کرده است. گفتنی است بهروز مرادی از نیروهای وفادار به احمدی نژاد است که تا کنون درباره تحرکات جدید وی موضعی نداشته است.
۵- نمایندگان استان به ارتباطات مردمی خود بیشتر توجه دارند. گویا برنامه ریزی برای انتخابات دلیل این توجه بیشتر است. گفتنی است حضور در حوزه انتخابیه، حضور در مجامع عمومی و دیدار با مردم از سوی اکثر نمایندگان استان افزایش داشته است.

خبرویژه

خستگی از کار اجرایی

مدیر عامل جمعیت هلال احمر استان ، قصد دارد از فعالیت اجرایی کناره گیری کرده و به دانشگاه و فعالیت درمانی بیشتر برگردد.
کارخانه ای این قصد خود را به سازمان مرکزی و مدیران ارشد استان هم منتقل کرده و تا کنون چند جایگزین نیز معرفی شده که هیچ یک نهایی نشده اند البته در مواردی دخالت نمایندگان هم مانع نهایی شدن جایگزین معرفی شده بوده است.
بهروز کارخانه ای در انتخابات ریاست جمهوری گذشته ، رئیس ستاد انتخاباتی حسن روحانی در استان بود و در سیاست به عنوان چهره ای اعتدالی شناخته می شود.

خبر

میزان بارش های همدان ۱۷ درصد افزایش یافت

میزان بارش های سال زراعی امسال (مهرماه ۹۵ تاکنون) در همدان نسبت به مدت مشابه سال گذشته ۱۷ درصد افزایش داشته است.
کارشناس اداره کل هواشناسی استان همدان در گفت و گو با ایرنا افزود: میزان بارش های سال زراعی امسال (مهرماه ۹۵ تاکنون) به ۲۴۹ میلی متر رسید که نسبت به میانگین بلند مدت نیز ۹ درصد افزایش نشان می دهد.محمد حسن باقری شکیب اضافه کرد: بیشترین بارش های سال زراعی نیز مربوط به تویسرکان با ۴۲۲ میلی متر به ثبت رسیده که نسبت به سال گذشته هفت درصد کاهش و نسبت به میانگین بلند مدت ۳۰ درصد افزایش نشان می دهد.
باقری شکیب ادامه داد: کمترین بارش ها نیز مربوط به کبودراهنگ با ۲۲۳ میلی متر گزارش شده که نسبت به سال گذشته ۳۳ درصد و نسبت به میانگین بلند مدت هشت درصد رشد دارد.
وی گفت: تا روز جمعه با استقرار جوی پایدار آسمان استان صاف تا کمی ابری و وزش باد پیش بینی می شود و از بعد از ظهر جمعه با افزایش ابر احتمال بارش پراکنده و وزش باد شدید پیش بینی می شود.

اهدای کبد بیمار مرگ مغزی در همدان

کبد یک بیمار مرگ مغزی در ایام نوروز اهدا شد.
مسئول هماهنگ‌کننده پیوند عضو استان همدان با بیان اینکه این بیمار یک مرد ۴۶ ساله و اهل روستای باباعلی شهرستان بهار بود، افزود: کبد این فرد که به علت خونریزی مغزی، دچار مرگ مغزی شده بود، به یک بیمار نیازمند اهدا شد.
مجید حمیدی در گفت‌وگو با ایسنا، به آمار اهدای عضو سال ۹۵ استان اشاره کرد و ادامه داد: در سالی که گذشت ۲۰ مورد اهدای عضو انجام شد که ۱۳ نفر از این اهداکنندگان آقا و ۸ نفر خانم بودند.
حمیدی با بیان اینکه در حال حاضر آمار دقیقی از افراد نیازمند و مستعد اهدای عضو در استان وجود ندارد، یادآور شد: وضعیت اهدای عضو در استان خوب است اما برای بهتر شدن نیاز به همکاری رسانه‌ها داریم.

پیام تاریخ، تمدن و فرهنگ مادستان
The Message Of Madestan's History & Civilization & Culture
روزنامه همدان پیام
۳
پنجشنبه ● ۱۷ فروردین ماه ۱۳۹۶ ● شماره ۲۸۸۰
مادستان
madestan@hamedanpayam.com

با حضور مسئولان و اقشار مختلف مردم

پیکر شهید "محسن طهماسبی" در تویسرکان تشییع و خاکسپاری شد

پیکر شهید ستوان یکم محسن طهماسبی با حضور اقشار مختلف مردم و مسئولان در تویسرکان تشییع و خاکسپاری شد.
صبح دیروز حاجی محمد مهدیان نسب در آیین تشیع و خاکسپاری شـــهید طهماسبی اظهار داشـــت: مهمترین رســـالت نیروی انتظامی حفاظت از ارزش‌ها و آرمان‌های اسلامی است که این اصل هرگز به دست فراموشی سپرده نمی‌شود.
مهدیان نســـب افزود: امروز در شرایطی که دشـــمنان ملت و نظام ایران، امنیت، باورهای دینی و ارزش‌های اسلامی جامعه ما را هدف قرار داده‌اند، جوانان این مرز و بوم از بذل جان خود در مسیر صیانت از کیان کشور ابایی ندارند.
وی شـــهادت حافظان امنیت جامعه را نشان از عمق پایبندی جوانان نسل کنونی انقلاب به آرمان‌های بلند انقلاب اسلامی دانست و اظهار داشـــت: استان همدان این افتخار را دارد که ۳۲۹ شهید، ۸۰۰ جانباز و ۴۳ آزاده از نیروهـــای مخلص نیروی انتظامـــی را تقدیم انقلاب اسلامی کرده است.
مهدیان نســـب گفت: شهید محسن طهماسبی، چهل و سومین شهید نیروی انتظامی در شهرستان تویسرکان به شمار می‌رود.
روز شنبه ۱۲ فروردین ماه، شـــهید ستوان یکم محسن طهماسبی به همراه یکی از همکاران خود پس از تعقیب یک دســـتگاه خودروی پراید در تهران دچار ســـانحه و در راه حفظ امنیت کشـــور به درجه رفیع شهادت نائل شد.
همچنین مراسم یادبود این شـــهید در مسجد اعظم محله جولستان تویسرکان برگزار شد.

اخبار

شناسایی کانون سوم آنفلوآنزای پرندگان در ملایر

مدیرکل دامپزشـــکی اســـتان همدان از شناســـایی کانون ســـوم آنفلوآنزای پرندگان در شهرستان ملایر خبر داد.
محمودرضا رسولی اظهار کرد: به تازگی اهالی منزلی در ملایر با امور دامپزشکی تماس حاصل کردند و گزارشی از تلفات طیور بومی خود دادند و بلافاصله اکیپی از دامپزشکی برای گرفتن نمونه به محل اعزام شد.
وی افزود: پس نمونه‌برداری‌های انجام شده و ارسال آنها به آزمایشگاه، بروز بیماری آنفلوآنزای پرندگان تأیید شد بنابراین نیروهای دامپزشکی به همراه نیروی انتظامی، نیروهای آتش‌نشـــانی و مرکز بهداشـــت با حضور در محل اقدام به معدوم‌ســـازی ســـایر طیور آلوده به بیماری آنفلوآنزای پرندگان کردند.
رســـولی در گفت‌وگـــو با ایســـنا، با بیـــان اینکه هم‌اینـــک عملیات معدوم‌ســـازی پرندگان آلوده در حال انجام است، تأکید کرد: مردم تا اطلاع ثانوی از ذبح و خرید و فروش طیور بومی، تخم‌مرغ‌های محلی، خرید و فروش محصولات غیربســـته‌بندی شده، خودداری کنند و با اکیپ‌های دامپزشکی همکاری‌های لازم را برای کنترل شیوع بیماری آنفلوآنزا داشته باشند.
رسولی با اشاره به سالم بودن واحدهای صنعتی همچون کشتارگاه‌های استان عنوان کرد: محصولات صنعتی که دارای لیبل است، سالم هستند و مشکلی برای مصرف آنها وجود ندارد.
مدیرکل دامپزشـــکی اســـتان همدان با اشاره به شناســـایی دو کانون آنفلوآنـــزای پرندگان در بازارچـــه پرندگان و روســـتاهای بادخوره شهرســـتان اســـدآباد در اوایل ســـال ۹۶، خاطرنشـــان کرد: عملیات معدوم‌ســـازی پرندگان و ضدعفونی کردن این کانون‌ها انجام شـــده است.

رئیس صنعت و تجارت نهاوند:

صنعت قالی‌بافی در نهاوند برای ۵۵۰۰ نفر اشتغال ایجاد کرده است

رئیس اداره صنعت، معدن و تجارت نهاوند گفت: در شهرســـتان نهاوند ۵ هزار و ۵۰۰ نفر در صنعت قالی‌بافی مشغول فعالیت هستند که از این تعداد ۱۷۵ نفر قالی‌باف مرد هستند.
مجتبی رضایی در گفت‌وگو با تسنیم اظهار داشت: در سال‌های اخیر قالی‌بافی به‌عنوان یک صنعت و هنر توانســـته بـــه یکی از منابع مهم اشتغال‌زایی و ارزآوری تبدیل شود و در این زمینه با فعالیت ۱۷ کارگاه قالی‌بافی و فرش‌بافی، ۵ هزار و ۵۰۰ نفر شـــامل ۱۷۵ مرد و ۵ هزارو ۳۲۵ خانم زیر نظر اتحادیه قالی‌بافان مشغول کار شده‌اند.
وی تصریح کرد: از این تعداد هزار و ۸۰۰ نفر نیز تحت حمایت بیمه هستند که البته تعلل و کوتاهی برخی بافندگان سبب شده که همگی نتوانند از حمایت‌های بیمه تامین اجتماعی برخوردار شوند.
رضایی افزود: هر بافنده در نهاوند سالانه حداقل ۳ تا ۶ متر مربع فرش می‌بافد که در مجموع در شهرستان نهاوند سالانه حداقل ۲۰ هزار متر مربع فرش تولید می‌شود.
وی عنـــوان کرد: علی‌رغـــم این میـــزان تولید اما متاســـفانه همه‌ی تولیدکننـــدگان موفق به فروش تولیدات خود نمی‌شـــوند و یکی از مشـــکلات بافندگان فرش و قالی در نهاوند ضعف در بازاریابی است که در همین راستا با رایزنی‌هایی که با مسئولان در مرکز استان داشته‌ایم قرار است کلاس‌های آموزش بازاریابی برای بافندگان برگزار شود.
رئیـــس اداره صنعت، معدن و تجارت شهرســـتان نهاوند بیان کرد: قطعا برگزاری چنین کلاس‌هایی ســـبب می‌شـــود بافندگان با فنون بازاریابی آشـــنا شوند و ابتدا مشتری و بازار فروش محصولشان را پیـــدا کنند و بعد شـــروع به بافت فرش و قالـــی کنند که این رویه میزان ارزآوری تولید فرش را هم برای بافندگان و هم شهرســـتان افزایش می‌دهد.
رضایی اظهار داشـــت: شهرستان نهاوند یکی از قطب‌های مهم تولید فرش است و نباید با داشتن چنین ظرفیتی مورد غفلت واقع شود که امیدواریم با راه‌اندازی کلاس‌هـــای آموزش بازاریابی بتوانیم صنعت فرش و فرش بافی را بیش از گذشته فعال کنیم.
وی افـــزود: قالی و فرش‌هـــای نهاوند به دلیل اصیل بودن نقشـــه به کشورهای اروپایی، کشورهای حوزه خلیج فارس و برخی نقاط کشور صادر می‌شوند که متاسفانه به‌دلیل نبود بازار فروش تضمین شده، ابتدا فرش‌های بافته شده از طریق اتحادیه و تعاونی فرش به تهران ارسال می‌شـــوند و بعد از طریق تهران صادر می‌شـــوند که کلاس‌های فنون بازاریابی به تدریج این مشـــکل را حل می‌کند و امیدواریم پس از این بدون واسطه فرش‌های نهاوند صادر شوند.

جلوگیری از ورود افراد به قصد کاندیداتوری در مراسم اعتکاف

رئیس اداره تبلیغات اســـلامی شهرســـتان اســـدآباد با بیان اینکه مراسم معنوی اعتکاف را نباید وارد حواشی، بازی و اغراض سیاسی کـــرد، گفت: از ورود افراد به قصد کاندیداتوری در مراســـم اعتکاف جلوگیری خواهد شد.
به گزارش ایســـنا، حسین گروسی در جلســـه ستاد ساماندهی شئون فرهنگی شهرستان اســـدآباد، با بیان اینکه در ایام‌البیض امسال برای نخســـتین‌بار در استان همدان اعتکاف ویژه دانش‌آموزی در شهرستان اسدآباد برگزار خواهد شد، اظهار کرد: با همکاری آموزش و پرورش مسجد ولیعصر(عج) شهر اسدآباد برای اعتکاف دانش‌آموزان شهرستان درنظرگرفته شده است.
وی از پیش‌بینی شـــرکت یک هزار نفر اســـدآبادی در مراسم معنوی اعتکاف امسال خبر داد و عنوان کرد: در سال گذشته نیز یک هزار نفر در مراسم پرفیض اعتکاف شرکت کردند که ۲۳ درصد نسبت به مشابه سال قبل خود افزایش داشت.

تحلیل بر ثبت نام‌های شهرستان سراب

۷۳ نفر برای شورای نهاوند ثبت نام کردند

» معصومه کمالوند

زنگ انتخابات پنجم شـــورای شـــهر و روستاهای کشور ســـی ام اسفند ماه با ثبت نام داوطلبین به صدا در آمد.
برای هر صندلی شـــورای شهر در میانگینی برای اســـتان همدان، ۷ نفر نام نویسی کرده اند اما این آمار در نهاوند به ازای هر صندلی شورای شهر ۱۰ داوطلب ثبت نام داشته اند این در حالی است که برخلاف دوره چهارم تعداد اعضای شورای شهر نهاوند از ۹ به ۷ نفر کاهش می یابد.

۷۳ کاندید برای شورای شهر

بـــرای شهرســـتان نهاونـــد ۹۰۱ نفر اعلام آمادگی و نام نویسی داشته اند از این تعداد ۷۳نفر برای شورای شهر نهاوند کاندید شده اســـت و ۹ مورد آن را خانم ها شـــامل می شـــوند و ۵۲ داوطلب متأهل و ۲۱ نفر هم مجرد هســـتند در بحث تحصیلات هم یک فوق دیپلم و یک دیپلم دیده می شـــود و با توجه به اینکه مدرک مورد نیاز برای شـــورا لیسانس اســـت، این افراد سابقه حضور در شورا را داشته اند مورد قبول است.
۵۴ داوطلب هم کارشناســـی و۱۶ داوطلب دیگر هم کارشناســـی ارشد و یک مورد هم دارای تحصیلات حوزوی است.

نیامده حرف ائتلاف میزنند

شاخصه های جالبی در لیست داوطلبین این دوره شـــورا دیده می شود افرادی که برای کســـب نام و یا بقول خودشـــان برای دوره های بعد آمده اند و عده ای هم هنوز نیامده و تایید نشـــده ، حرف از ائتلاف می زنند. برخی هـــم فقط تایید صلاحیت برایشـــان ملاک است و با توجه به سوابق پس از آن یا در سایه می مانند و یا انصراف خواهند داد.

یک روحانی برای اولین بار

اما از لیست شورای شهر چهارم از میان ۹ نفر ۷ عضو مجدد داوطلب شـــده اند و نام یک روحانی هم برای اولین بار در لیســـت داوطلبین شورای شهر نهاوند دیده می شود.

هر صنف یک نماینده

حضور ورزشـــکاران ،وکلا و کارشناســـان دادگســـتری ،تاکســـی داران ، شهرداری و هنرمندان و نویســـندگان و کارمندان برخی ادارات از جملـــه آموزش پرورش در جمع کاندیداهای شـــورای نهاوند، به نوعی می شود گفت از هر صنفی حداقل یک نماینده در لیست حضور دارد تا جایی که از تعداد ۲۰ نفره خبرنگاران نهاوند دو رسانه ای هم ثبت نام داشته اند و اســـتقبال خانم ها هم این دوره نســـبت به دوره های گذشته قابل توجه است.

۲۷ نفر کمتر از دوره قبل

در حالت کلی لیست ۷۳ نفره شورای شهر نهاوند که نسبت به دوره قبل حدود ۲۷ نفر کاهش ثبت نام داشـــته اســـت افراد چندان شـــاخصی دیده نمی شـــود و جای برخی بزرگانی که دوره های پیش حضور داشـــته و برخی هم که از آنها دعوت شد و اجابت نکردند، خالی است.

شورای چهارم بی رقیب

هر چند شورای چهارم کارنامه قابل قبولی نداشت و حاشـــیه ها نگذاشت انتظارات آنچنان کـــه باید برآورده شـــود اما آنچه مورد توجه اســـت از افراد شـــورای شهر چهارم که برای دور آینده هم نام نویســـی داشته اند هنوز کســـانی هستند که با این شـــرایط میان مردم جایگاه قابل اعتمادی دارند و می شـــود روی رای آنها حساب کرد و به نوعی از شورای پنجمی دانست و تقریبـــا رقبای قوی یـــا خاصی در میان افراد جدید برای آنها دیده نمی شـــود، اما تعـــداد معدود و انـــدک از باقیمانده دیگر این افراد باید منتظر رقابت ســـختی با تازه نفس هایی که برای دور پنجم نام نویسی داشته اند،باشند.

دو شهردار برای شورای همدان

در کنار اینکه نام یکی از اعضای شـــورای شهر فیروزان در لیســـت نهاوند دیده می شـــود اما افرادی هم هســـتند که از روز نخست شورای شـــهر در لیست داوطلبین بـــوده اند که حـــالا یا از همان نخســـت وارد گود شـــده و یا عده ای هســـتند که همچنان پشت درهای شورای شهر مانده و حضورشـــان در جمع داوطلب ها ادامه دارد. اما دو شـــهردار نهاونـــد و فیروزان هم خارج از لیســـت نهاوند، برای شورای همدان نام نویسی کرده اند.

بساط تبلیغات هم ...

از حالت کلی لیســـت که بگذریم تا اعلام لیســـت نهایی و تایید صلاحیت شده تقریبا یک ماهی مانده است اما آنچه جالب توجه است بحث ابراز وجود برخی داوطلبین در مراســـم های ختم و اماکن عمومی هر روز پر رنگ تر می شـــود گذشته از عیدی ها و کارت های هدیه که در آستانه سال نو توزیع شـــد و بساط شـــام هایی که برقرار است و پیامک هایی که به لیســـت مخاطبین گوشی ها ارسال می شود.

نماینده رزن در مجلس:

یکی از دلایل اصلی محقق‌نشدن اقتصاد مقاومتی به مجلس برمی‌گردد

نماینده مردم رزن در مجلس شـــورای اســـلامی با اشاره به شعار سال تحت عنوان «اقتصاد مقاومتی، تولید و اشـــتغال» گفت: ضعف در تحقق شـــعار سال باعث شده تا مقام معظم رهبری سال ۹۶ را مجددا به نام اقتصاد مقاومتی نامگذاری کنند.
حســـن لطفی در گفت‌وگو با ایسنا، با بیان اینکه «اقتصـــاد مقاومتی به معنای اعتماد به داشته‌های درونی کشور است»، اظهار کرد: برای تحقق اقتصاد مقاومتی باید امکانات و پتانســـیل موجود در کشور را بشناسیم و به منابع انسانی موجود اعتماد کنیم در حالیکه این شعار هنوز عملی نشده و هر سال تکرار می‌شود.
وی بـــا تأکیـــد بـــر اصـــلاح قوانین در راســـتای اشـــتغالزایی، تصریح کرد: باید زیرســـاخت‌های اقتصـــادی، اجتماعی و فرهنگی ایجاد شـــود تا بتوانیم اشـــتغالی پایدار در کشور داشته باشیم. لطفی ادامه داد: یکـــی از دلایل اصلی محقق نشـــدن اقتصـــاد مقاومتی به مجلـــس برمی‌گردد به‌طوریکـــه مجلس بایـــد قوانین مرتبط با تولید و اشـــتغال از جملـــه قوانین بانکی، تأمین اجتماعی، قانـــون کار و رفع موانع تولید را اصلاح کند تا اشتغال ایجاد شود.
وی بخشـــی از دلایل عـــدم تحقق اقتصاد مقاومتی در کشـــور را مربـــوط به دولت و فرهنگ کار در بین مردم دانســـت و عنوان کرد: لازمه تحقق اقتصاد مقاومتی این است که همه موارد ذکر شده انجام شود.

با حضور رئیس سازمان تبلیغات اسلامی انجام شد؛

افتتاح مجموعه شورای فرهنگی محلات در شهرستان کبودراهنگ

مجموعه شورای فرهنگی محلات در شهرســـتان کبودرآهنگ با حضور رئیس سازمان تبلیغات اسلامی افتتاح شد.
به گـــزارش روابـــط عمومی ســـازمان تبلیغات اســـلامی، حجت‌الاســـلام سید مهدی خاموشـــی در بازدید از مجموعه شـــورای فرهنگی محلات بحث پالایش و عدم آلودگـــی در جامعه را با اهمیت برشمرد و کارهای انجام شده و کلان را در سطح کشور مناسب دانست.
وی همچنیـــن امر مقام معظم رهبری در خصوص رفع آســـیب های اجتماعی را از مهم ترین دســـتورات ایشان دانست و تشکیل شـــوراهای فرهنگی محلات و شـــورای فرهنگی اجتماعی روستا را عاملی برای رفع آســـیب های اجتماعی برشمرد.
رئیس سازمان تبلیغات اسلامی با اشاره به اینکه ساخت مستندهای تصویری از این جریان باید در دستور کار قرار گیرد، افـــزود: ما معتقدیم مشـــکلات فرهنگی و اجتماعـــی در بســـتر مردمی قابل حل است و بزرگترین نمونه این بستر مردمی برپایی مراسم عزاداری حضرت اباعبدا... الحسین (ع) است.
مدیرکل تبلیغات اسلامی استان همدان نیز ضمـــن ارائه گزارشـــی از فعالیت های ایـــن اداره کل اظهار داشـــت: با تدبیری که مجموعه اداره کل تبلیغات اســـلامی همـــدان و همیـــاری مـــردم داشته‌اندجلســـاتی در مسجد امام زمان (ع) مربوط به آســـیب هـــای اجتماعی تشکیل می‌شود.
حجت الاســـلام دشـــتکی ضمن تشکر از خیـــر ســـازنده این مجموعـــه ادامه داد: محلی که مســـجد امام زمان (ع) و مجموعه شورای فرهنگی محلات در آن احداث شـــده از بزرگترین و معروفترین محلات منطقه کبودراهنگ است.
امام جمعه شهرســـتان کبودراهنگ نیز از افتتاح این مجموعـــه تقدیر کرد و بذل توجه مدیرکل اســـتان همدان را نشـــانه اهمیت ســـازمان تبلیغات به مســـائل و مشکلات فرهنگی منطقه دانست.

محیط زیست

حال «آق‌گل» رو به بهبودی است

مدیرکل حفاظت محیط زیست استان همدان با اشاره به بارش‌های اخیر در اســـتان گفت: ۷۵ درصد سطح تالاب آق‌گل زیر پوشش آب قرار گرفته است.
محمدرضا محمدی در گفت‌وگو با ایسنا، با بیان اینکه تالاب آق‌گل از ۲ ناحیه آسیب دیده است، اظهار کرد: تالاب آق‌گل طی چند سال در شرایط بحرانی قرار گرفته اما از سال گذشته با بارش نزولات جوی و انسداد چاه‌های غیرمجاز وضعیت رو به بهبودی است.
وی با اشاره به اینکه استاندار و مدیران استانی در زمینه احیای تالاب آق‌گل ورود خوبی داشـــتند، تصریح کرد: در شورای پول و بیت‌المال دادستان دستورات خوبی در برخورد با تخلفات صادر کرده است.
وی عنوان کرد: نشســـتی با مسئولان استان مرکزی داشتیم و تجارب همدان برای جلوگیری از بحرانی شدن وضعیت به این استان داده شد که پیگیر بررسی نتایج آن هستیم.
محمدی درباره تأمین حق‌آبه تالاب آق‌گل نیز خاطرنشان کرد: موضوع حق‌آبه تالاب موضوعی فراستانی و فراجناحی است که استان همدان درحال پیگیریست تا این حق‌آبه تأمین شود.
مدیرکل حفاظت محیط زیست استان همدان تأکید کرد: استان مرکزی ادعا دارد براســـاس نقشه‌های توپوگرافی تالاب آق‌گل در حوزه آبریز این اســـتان وجود ندارد و براین اســـاس حق‌آبه این تالاب را تأمین نمی‌کند درحالیکه این موضوع توســـط وزارت نیرو ابلاغ شده است و اگر این اســـتان ادعایی در این زمینه دارد، باید با وزارت نیرو آن را حل‌وفصل کند.
وی گفت: تالاب آق‌گل به ســـمت استان مرکزی دارای ورودی است اما با برداشت‌های غیرمجاز شن و ماسه دچار آسیب شده است.
محمدی با اشـــاره به وقوع یک مورد برداشت غیرمجاز شن و ماسه از تالاب آق‌گل، افزود: هرچند برداشـــت شن و ماسه گسترده نبوده اما خیلی از این برداشـــت‌ها می‌تواند در مســـیر آب تالاب انحراف ایجاد کند که خوشبختانه توسط نیروهای شرکت آب منطقه‌ای مسیر بازگشایی شده است.
وی درباره وضعیت تالاب آق‌گل یادآور شـــد: در مجموع با توجه به اینکه تالاب فصلی است و بین ۶ تا ۷ ماه آب دارد، پیش‌بینی می‌شود تالاب شرایط بهتری داشته باشد.
مدیرکل حفاظت محیط زیســـت استان همدان با بیان اینکه ۱۶ حلقه چاه غیرمجاز در اطراف تالاب آق‌گل وجود داشته است، تصریح کرد: در اطراف این تالاب ۱۶ حلقه چاه غیرمجاز شناسایی شده که پس از تشکیل پرونده برخورد قانونی صورت گرفت.
وی با اشـــاره به وجود ۲ تالاب فعال طبیعی در استان ادامه داد: تالاب پیرسلمان که از تالاب‌های طبیعی است خوشبختانه دچار بحران نشده و دارای رفتار طبیعی است.
محمدی یادآور شد: با توجه به بارندگی‌های رخ داده در استان برخی از سدهای استان سرریز کرده و پیش‌بینی می‌شود بقیه سدهای استان نیز به مرز سرریز شدن برسند.

نوروز امسال ۱۱ گونه از پرندگان مهاجر در تالاب شیرین سو فرود آمدند.

مهاجرت پرندگان مهاجر از اواخر زمســـتان آغاز شـــده و شمار زیادی از پرندگان در تالاب شیرین سو فرود آمدند.
رئیس اداره حفاظت محیط زیســـت کبودراهنگ گفـــت: با ورود به فصل بهار شـــمار پرندگان حاضر در تالاب شیرین سو افزایش یافت و پیش بینی می شـــود تعداد پرندگان در اردیبهشـــت ماه تا حد قابل توجهی افزایش یابد. پیمان زریـــن در گفت و گو با ایرنا اظهار کرد: هم اینک ۲۹۰ قطعه پرنده از خانواده باکلان، کشیم، حواصیل سفید و خاکستری، آبچیلک، چوپا ، اردک سرسبز، کاکایی، چنگر و پرستو در تالاب زیبای شـــیرین سو حضور دارند. به گزارش ایرنا وی بیان کرد: برخی از پرندگان نظیر چنگر، زمستان گذشته را در تالاب شیرین سو کبودراهنگ به سر بردند ولی خبری از مرغابی ها نبود.
زرین دربـــاره بیماری آنفلوانزای پرندگان گفت: تیم های گشـــت و کنترل به همراه تیم دامپزشـــکی اقدام به گشت زنی در حوالی تالاب شـــیرین ســـو کردند و تاکنون موردی مبنی بر وجود آنفلوانزا و تلف شدن گونه ای به خاطر این بیماری مشاهده نشده است.

اتصال با معبود مهمترین راه هویت‌یابی جوانان است

رئیـــس تبلیغات اســـلامی نهاوند بابیان اینکـــه اگر اصل وجودی از ســـوی جوان شناسایی نشـــود، تهاجم فرهنگی در او اثـــر می کند، گفـــت: اتصال با معبـــود از مهمترین راه‌های هویت‌یابی برای جوانان است.
به گزارش مهر، حجت‌الاســـلام موسی محبی در جمع جوانان نهاوندی اظهارداشـــت: اگر هویت و اصل وجودی از ســـوی جوان شناسایی نشـــود، تهاجم فرهنگی بسیار سریع در او اثر کرده و در این میان اتصال با معبود خویش از مهمترین راه‌های هویت‌یابی برای جوان به شمار می‌رود.
حجت الاسلام محبی افزود: بازیابی هویت و تقویت باورهای معنوی از ثمـــرات حضور در اعتکاف اســـت و ماه رجب از نیکوتریـــن ماه‌ها، متعلق به باری‌تعالی اســـت زیرا در این ماه، خـــان نعمت و موهبت الهی آماده اســـت تـــا درون قلب‌های کســـانی که با دستان خالی به اســـتقبال او می‌روند را سرشار از نور خدایی کند.
رئیـــس تبلیغات اســـلامی نهاوند عنوان کـــرد: اعتکاف، زمانـــی برای رهایـــی از زندگی دنیـــوی و فرصتی برای اندیشـــه درباره خـــود و خـــدای خود اســـت و این از مهم‌ترین دستاوردها است.
رئیس تبلیغات اســـلامی نهاوند در ادامه گفت: امسال نیز مانند ســـال‌های قبل در مراسم اعتکاف شـــاهد استقبال معتکفان در مساجد خواهیم بود و آیین اعتکاف بدون کوچکترین مشکل و به بهترین نحو در این شهرســـتان به صـــورت مردمی اجرا خواهد شد.

حوزه سلامت تویسرکان نیازمند سرمایه گذاری

حوزه بهداشـــت، درمان و سلامت تویسرکان با بهره وری حداکثری از ظرفیت سرمایه گذاران و خیران می تواند متحول وپیشرفتهای چشمگیری دلشته باشد.
فرمانـــدار تویســـرکان در نشســـت هم اندیشـــی مجمع خیرین ســـلامت شهرستان تویســـرکان گفت :منابع مالی داخلی برای پاســـخگویی به همه نیازهای حوزه سلامت در شهرســـتان کافی نیست و باید با ساز و کارهای مدون از اعتبـــارات خارج از شهرســـتان در جهـــت بهبود این بخش استفاده کرد.
حبیب مومیونداظهار داشـــت: تویسرکان از نخبگان، صاحبان نظر و ایده و ســـرمایه گذاران زیادی در خارج از شهرســـتان برخوردار اســـت که باید بهره وری حداکثـــری از آنها ایجاد شود.
وی افزود: به ارتقا ســـطح شاخصه های حوزه بهداشت و درمان و ســـلامت در شهرســـتان تویســـرکان پس از اجرای طرح پیشـــرفتهایی در تحول نظام ســـلامت هم در حوزه تجهیزات پزشـــکی و درمانـــی، هم فضاهای بهداشـــتی و درمانی و هم نیروهای انســـانی با مقایسه با چند ســـال گذشـــته دلشـــته ایـــم که جایی ســـپاس وشکرانه دارد .
مومیونـــد با بیان اینکه در ســـال ۹۵ اعتبـــاری معادل ۱۳۵ میلیارد ریال از محل طرح تحول نظام ســـلامت برای ساخت و بازسازی مرکز بهداشتی و پایگاه های سلامت در شهرستان تویسرکان اختصاص یافت.

انتخابات

انتخابات شوراهای ۵ و ۷ نفره الکترونیکی برگزار می شود

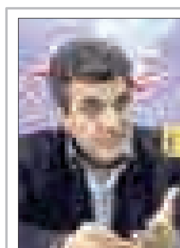

رئیس کمیسیون شوراها و امور داخلی مجلس شورای اسلامی گفت: امسال انتخابات شوراهای اسلامی ۵ و۷ نفره به صورت الکترونیکی برگزار خواهد شد. محمد جواد کولیوند در گفت وگو با ایرنا، افزود: نظارت بر انتخابات شوراهای شهر و روستا بر اساس قانون بر عهده نمایندگان مجلس است وحتی تلاش ما جهت واگذاری نظارت انتخابات شورا به شورای نگهبان به دلیل مغایرت قانونی، محقق نشد. کولیوند با اشاره به اینکه در برخی شهرها انتخابات به صورت الکترونیکی برگزارمی شود، گفت: برگزاری انتخابات به صورت الکترونیکی مزیت های فراوانی دارد و کیفیت،نظارت و سرعت کار را افزایش می دهد.

خبر

دولت با بازداشت مدیران کانال های تلگرامی مخالف است

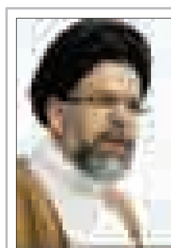

وزیر اطلاعات می گوید: دولت از ابتدا با دستگیری مدیران کانال های تلگرامی مخالف بوده و است. نظر دولت این است این مساله به شکل مسالمت آمیز حل و مدیران کانال ها آزاد شوند.
به گزارش ایرنا، حجت الاسلام و المسلمین سید محمود علوی در پاسخ به سوالی درباره بازداشت برخی مدیران کانال های تلگرامی این مطلب را بیان کرد.
وزیر اطلاعات در پاسخ به سوالی مبنی بر تهدید داعش برای حمله به ایران نیز اظهار کرد: مجموعه تروریستی که در حال از دست دادن مرکز خود در موصل است، به فکر گرفتن تهران افتاده است.

دولت

نشست خبری رییس جمهوری دوشنبه آینده برگزار می شود

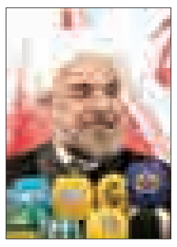

معاون ارتباطات و اطلاع رسانی دفتر رییس جمهوری گفت: نشست خبری حجت الاسلام و المسلمین حسن روحانی رئیس جمهوری با حضور خبرنگاران رسانه های داخلی و بین المللی دوشنبه آینده - بیست و یکم فروردین ماه ۹۶ - برگزارمی‌شود.
پرویز اسماعیلی در گفت و گو با ایرنا، افزود: رئیس قوه مجریه در این نشست خبری، ضمن بیان مهم ترین مسایل کشور، مواضع جمهوری اسلامی ایران را درخصوص موضوعات منطقه ای و بین المللی تشریح می کند.

خبر

بیانیه ۲۳۵ نماینده در حمایت از فرامین رهبر معظم انقلاب در نامگذاری سال ۹۶

۲۳۵ نفر از نمایندگان مجلس شورای اسلامی در بیانیه ای از فرامین رهبر معظم انقلاب در نامگذاری سال ۱۳۹۶سال «اقتصاد مقاومتی ، تولید و اشتغال» حمایت و اعلام کردند: همگام با سایر مسئولان و خدمتگزاران نظام حمایت عملی و همه جانبه خویش را برای رفع موانع قانونی در حوزه حمایت از کسب و کار و تولید داخلی و همچنین نظارت صحیح و موثر بر اجرای منویات معظم له همت خواهیم گماشت.
به گزارش ایرنا، این بیانیه را احمد امیرآبادی فراهانی عضو هیات رییسه مجلس شورای اسلامی در جلسه علنی روز چهارشنبه قرائت کرد و گفت: این بیانیه به امضای تمامی نمایندگان حاضر در جلسه علنی امروز رسیده است.
در بخشی از این بیانیه آمده است: رهبر معظم انقلاب با هوشمندی و آگاهی به مسایل جاری کشور و با اطلاع از دغدغه ها و نگرانی های آحاد ملت هدایت این کشور را برعهده داشته و به دور از هرگونه حواشی، آنچه مهم ترین مسایل روز جامعه ایرانی است، سال ۱۳۹۶ را به عنوان سال اقتصاد مقاومتی و تولید و اشتغال نام گذاری فرمودند.
نمایندگان مجلس در این بیانیه تاکید کردند: بی تردید وضعیت موجود و تداوم بحران، بیکاری و رکود تولیدها و فقدان تحرک مثبت و ناکافی با وجود تقاضای فزاینده برای ورود به بازار کار به ویژه نسل جوان تحصیلکرده ضرورت اهتمام جدی و تسریع نظام مند در ایجاد فرصت های نوین اشتغال را با حمایت از صنعت و تولید داخلی برای تمامی خدمتگزاران و کارگزاران نظام اسلامی به یک وظیفه و تکلیف مبدل کرده است که می بایست تمامی توان، توجه و اهتمام خویش را مصروف آن سازند.
در این بیانیه نمایندگان مجلس خاطر نشان کرد: بدین جهت ما نمایندگان مردم در مجلس شورای اسلامی، همگام با سایر مسئولان و خدمتگزاران نظام حمایت عملی و همه جانبه خویش را برای رفع موانع قانونی در حوزه حمایت از کسب و کار و تولید داخلی و همچنین نظارت صحیح و موثر بر اجرای منویات معظم له همت خواهیم گماشت.

در جلسه هیأت دولت انجام شد

تصویب بخش هایی از ضوابط اجرایی بودجه سال ۱۳۹۶ کل کشور

هیات وزیران در جلسه روز چهارشنبه به ریاست حجت الاسلام والمسلمین حسن روحانی رئیس جمهوری، بررسی ضوابط اجرایی بودجه سال ۱۳۹۶ را در دستور کار خود قرار داد و بخش هایی از آن را تصویب کرد.
به گزارش ایرنا، به موجب این ضوابط ، دستگاه های اجرایی ملی و استانی موظفند عملکرد قانون بودجه سال ۱۳۹۶ کل کشور را مطابق نظام جامع نظارت که سازمان برنامه و بودجه ابلاغ می کند، به سازمان ارایه کنند.همچنین دستگاه های اجرایی مجازند علاوه بر پرداخت هزینه های مربوط به امور قرآنی، پایگاه های مقاومت بسیج و فعالیت های دینی، فرهنگی و ورزشی و بهبود و ارتقای دانش و سلامت کارکنان، نسبت به پرداخت هزینه های مربوط به اجرای آیین نامه ترویج و توسعه فرهنگ نماز اقدام کنند.
هیات وزیران همچنین صندوق بازنشستگی کشوری را موظف کرد نسبت به پرداخت کمک هزینه عائله مندی، اولاد و عیدی برای بازنشستگان دستگاه های اجرایی که هزینه های مذکور توسط سازمان از اعتبارات هزینه ای آنها قبلاً کسر شده، اقدام نماید. سایر هزینه های مربوط به بازنشستگان از قبیل کمک هزینه ازدواج، کمک هزینه فوت، حق بیمه عمر و حوادث توسط دستگاه های اجرایی ذیربط پرداخت می شود.
براساس ماده دیگری از ضوابط اجرایی بودجه سال ۱۳۹۶ کل کشور، به دستگاههای اجرایی و موسسات و نهادهای عمومی غیردولتی اجازه داده شد یک درصد از اعتبارات مندرج در قانون را به منظور استقرار سیستم مدیریت سبز هزینه کنند.
هیات وزیران ادامه مباحث مربوط به ضوابط اجرایی بودجه سال ۹۶ را به جلسه آینده دولت موکول کرد.

بخشنامه نحوه برگزاری جلسات انتخابات به دانشگاه‌ها ابلاغ می‌شود

معاون فرهنگی و اجتماعی وزیر علوم با بیان اینکه برای برگزاری جلسات مربوط به انتخابات تنها چارچوب ما ضوابط قانونی تعریف شده است، گفت: بخشنامه‌ای در خصوص چارچوب‌های برگزاری این جلسات به دانشگاه‌ها ابلاغ خواهد شد.
سید ضیا هاشمی در گفت‌وگو با ایسنا با اشاره به انتخابات آتی ریاست جمهوری و شورای اسلامی شهر و روستاها با بیان اینکه نگاه ما همچون تمام انتخابات گذشته، جلب مشارکت حداکثری است، اظهار کرد: با توجه به اینکه مشارکت بیشتر دانشگاهیان و مردم موجب افزایش اقتدار ملی و انسجام اجتماعی جامعه می‌شود بر همین اساس دانشگاه‌ها نقش شایسته خود را در رابطه با انتخابات ایفا خواهند کرد.
معاون فرهنگی و اجتماعی وزیر علوم، تحقیقات و فناوری افزود: از دانشگاهیان دعوت کردیم که بستر مشارکت حداکثری اساتید و دانشجویان را در مقدمات انتخابات در قالب برگزاری جلسات گفتگو، جلسات پرسش و پاسخ و سخنرانی فراهم کنند. این جلسات سخنرانی، گفتگو، مناظره، همایش، نشست علمی و پرسش و پاسخ با حضور سخنرانان مختلف در چارچوب ضوابط اعلام شده برگزار خواهد شد و محدودیت خاصی جز ضوابط قانونی ندارد. هاشمی با تاکید بر اینکه تنها چارچوب ما ضوابط قانونی تعریف شده است، تصریح کرد: هماهنگی برای برگزاری و حفظ نظم و انضباط این جلسات با مدیریت دانشگاه‌ها و هیات‌های نظارت است.

خبر

آرایش‌های انتخاباتی جدی می‌شوند؛

صدور حکم ستادهای انتخاباتی اصلاح‌طلبان و اصولگرایان در چند استان

در آستانه انتخابات ریاست جمهوری و شورای شهر در ۲۹ اردیبهشت، مسئولان ستادهای انتخاباتی احزاب، جریان‌های سیاسی و نامزدهای ریاست جمهوری در بعضی استان‌های بزرگ انتخاب شده‌اند. به گزارش ایلنا در استان همدان نیز پس از معرفی سه گزینه ی پیشنهادی برای ریاست ستاد انتخابات دکتر روحانی، از جانب شورای سیاستگذاری اصلاح طلبان استان همدان، مسئوولین ستاد مرکزی، مهندس هادی ضرابی را بعنوان رئیس ستاد مردمی دکتر حسن روحانی در دوازدهمین انتخابات ریاست جمهوری، در استان همدان منصوب کردند.

تکلیف ده کاندیدای جمنا فردا مشخص می‌شود

یک عضو جبهه مردمی نیروهای انقلاب اسلامی گفت: مکانیسم جبهه مردمی برای انتخاب کاندیداها مشخص است و اینگونه نیست که پیش از برگزاری مجمع، کسانی از لیست ده نفره خط بخورند.
منیره نوبخت در گفت‌وگو با ایسنا در پاسخ به پرسشی درباره صحت موضوع «خط خوردن» چهار نفر از کاندیداهای لیست ده نفره جبهه مردمی، اظهار کرد: باید منتظر فردا و برگزاری مجمع ملی دوم جمنا بمانید. در آنجا همه چیز مشخص خواهد شد.
وی با تاکید بر اینکه شایعات بسیار زیادی درباره انتخاب کاندیداهای جبهه مردمی وجود دارد، گفت: مکانیسم عملکرد در جبهه مردمی مشخص است. در مجمع نخست براساس اکثریت آراء، افراد در مجمع دوم شرکت می کنند و گزینش از میان حائزین اکثریت آراء هم باز با مجمع دوم خواهد بود.
نوبخت ادامه داد: مکانیسم جبهه مردمی برای انتخاب کاندیداها مشخص است و اینگونه نیست که پیش از برگزاری مجمع، کسانی از لیست ده نفره خط بخورند، مگر اینکه کسی حائز اکثریت آراء باشد و به مجمع دوم هم دعوت شده باشد اما خودش تمایل نداشته باشد و در آن مجمع حاضر نشود.

آگهی حصر وراثت

آقای بابک جعفری محیط دارای شماره شناسنامه ۴۷۱۷ به شرح دادخواست کلاسه ۲۶/۹۶ ش۱۱۲ح از این حوزه درخواست گواهی حصروراثت نموده و چنین توضیح داده که شادروان موسی جعفری محیط به شماره شناسنامه ۱۸ در تاریخ ۹۴/۷/۲۵ در اقامتگاه دائمی خود بدرود زندگی گفته ورثه حین‌الفوت آن متوفی/متوفیه منحصر است به: ۱-سعید جعفری محیط فرزند موسی به شماره شناسنامه ۲۳۴۶ متولد۱۳۵۲ فرزند متوفی ۲-داوود جعفری محیط فرزند موسی به شماره شناسنامه ۱۴۲ متولد۱۳۶۱ فرزند متوفی ۳-فاطمه جعفری محیط فرزند موسی به شماره شناسنامه ۲۵۶۵ متولد۱۳۵۹ فرزند متوفی ۴-بابک جعفری محیط فرزند موسی به شماره شناسنامه ۴۷۱۷ متولد۱۳۵۸ فرزند متوفی ۵-محمد جعفری محیط فرزند موسی به شماره شناسنامه ۶۶۷۹ متولد۱۳۶۶ فرزند متوفی ۶-شیرین جعفری محیط فرزند موسی به شماره شناسنامه ۵۲۷۰۰۱۸۴۵۴ متولد۱۳۶۸ فرزند متوفی اینک با انجام تشریفات مقدماتی درخواست مزبور را در یک نوبت آگهی می‌نماید تا هر کسی اعتراضی دارد و یا وصیتنامه از متوفی نزد او باشد از تاریخ نشر نخستین آگهی ظرف یک ماه تقدیم دارد والا گواهی صادر خواهد شد. (مالف ۱۳۳۲)
رئیس حوزه شماره ۱۱۲ شورای حل اختلاف لالجین

آگهی حصر وراثت

آقای امیدعلی روزبهانی دارای شماره شناسنامه ۴۳۵ به شرح دادخواست کلاسه ۹۵۱۰۲۷ از این حوزه درخواست گواهی حصروراثت نموده و چنین توضیح داده که شادروان خسرو روزبهانی فرزند امیدعلی به شماره شناسنامه ۱ در تاریخ ۱۳۹۵/۱۲/۷ در اقامتگاه دائمی خود بدرود زندگی گفته ورثه حین‌الفوت آن متوفی/متوفیه منحصر است به: ۱-امیدعلی روزبهانی فرزند نقی به شماره ملی ۳۹۳۱۸۹۰۰۷۴ پدر متوفی ۲-بانوافسر روزبهانی فرزند محمد به شماره ملی ۳۹۳۴۰۰۴۲۶۱ مادر متوفی ۳-زهرا تاری‌پور فرزند فرهاد به شماره ملی ۳۹۸۰۳۰۴۹۳۰ همسر متوفی ۴-فاطمه روزبهانی فرزند خسرو به شماره ملی ۳۹۲۱۰۴۷۷۵۷ دختر متوفی ۵-عباس روزبهانی فرزند خسرو به شماره ملی ۳۹۲۱۴۷۱۴۸۶ پسر متوفی ۶-ابوالفضل روزبهانی فرزند خسرو به شماره ملی ۳۹۲۱۴۷۱۴۷۸ پسر متوفی ولاغیر اینک با انجام تشریفات مقدماتی درخواست مزبور را در یک نوبت آگهی می‌نماید تا هر کسی اعتراضی دارد و یا وصیتنامه از متوفی نزد او باشد از تاریخ نشر نخستین آگهی ظرف یک ماه تقدیم دارد والا گواهی صادر خواهد شد. (مالف ۹۳۸)
رئیس حوزه شماره ۱۱۱ شورای حل اختلاف ملایر

آگهی مناقصه نوبت دوم

شهرداری اسدآباد در نظر دارد کاشت و نگهداری فضای سبز را در سال ۱۳۹۶ به پیمانکاران واجد شرایط واگذار نماید لذا پیمانکاران می‌توانند در صورت تمایل جهت اخذ اسناد و مناقصه تا پایان روز چهارشنبه ۱۳۹۶/۱/۲۳ به امور مالی شهرداری اسدآباد مراجعه نمایند.
شهرداری اسدآباد

آگهی مناقصه عمومی دو مرحله ای (۰۱-۶۰۲-۶۰۳-۹۶/۶)

دانشگاه علوم پزشکی و خدمات بهداشتی و درمانی استان همدان

در نظر دارد نسبت به واگذاری خرید کیف بهداشتی بیماران بستری در مراکز آموزشی درمانی ذیل از طریق مناقصه عمومی به پیمانکاران واجدالشرایط اقدام نماید. بدین منظور از کلیه شرکت‌هایی که دارای تجربه و سوابق کافی و مفید در امور مربوطه می‌باشند و تمایل به همکاری دارند دعوت می شود از تاریخ ۱۳۹۶/۱/۱۷ لغایت ۹۶/۱/۲۴ جهت دریافت اسناد شرکت در مناقصه به آدرس، همدان، چهارراه شریعتی، ابتدای بلوار آیت‌اله کاشانی، ساختمان شماره ۳ دانشگاه، طبقه اول دبیرخانه مزایدات و مناقصات مراجعه و یا جهت کسب اطلاعات بیشتر با شماره تلفن ۳۲۵۲۹۷۱۰-۰۸۱ تماس حاصل فرمایند.
بدیهی است مهلت ارائه قیمت پیشنهادی و تحویل پاکت‌های لاک و مهر شده الف-ب-ج از ۹۶/۱/۲۶ تا ساعت ۱۴ روز دوشنبه ۹۶/۲/۴ به دفتر حراست دانشگاه به آدرس همدان، چهارراه شریعتی، ابتدای بلوار آیت‌اله کاشانی،ساختمان شماره ۲ بوده (تحویل پاکات مناقصه توسط نماینده شرکت با در دست داشتن معرفینامه کتبی امکان‌پذیر می‌باشد) و به پیشنهادات واصله پس از ساعت و تاریخ فوق ترتیب اثر داده نخواهد شد. جلسه کمیسیون مناقصه رأس ساعت ۹ روز چهارشنبه ۹۶/۲/۶ در دفتر مدیریت امور عمومی دانشگاه برگزار خواهد شد.

نام واحد	تعداد ماهیانه کیف بیمار	تضمین شرکت در مناقصه
مرکز آموزشی درمانی تخصصی و فوق تخصصی قلب فرشچیان (تجدید)	۱۰۰۰ عدد	۱۶۰/۰۰۰/۰۰۰ ریال
مرکز آموزش درمانی فاطمیه (تجدید)	۱۵۰۰ عدد	۲۰۰/۰۰۰/۰۰۰ ریال
مرکز آموزشی درمانی فرشچیان (سینا)	۱۵۰۰ عدد	۲۳۰/۰۰۰/۰۰۰ ریال

-مدت موضوع قرارداد یکسال می‌باشد.
- تضمین شرکت در مناقصه: یک طغری ضمانت‌نامه بانکی که حداقل سه ماه اعتبار داشته باشد و برای سه ماه دیگر قابل تمدید باشد در وجه دانشگاه علوم پزشکی همدان یا ضمانتنامه‌های صادر شده از موسسات اعتباری غیر بانکی دارای مجوز از بانک مرکزی و یا واریز وجه نقد به شماره حساب جاری ۱۵۶۶۴۸۶۶۰ بانک رفاه شعبه شریعتی
- شرکت کنندگان در مناقصه باید جهت دریافت هر یک از اسناد مبلغ ۴۰۰/۰۰۰ ریال به شماره حساب ۲۱۳۸۰۶۵۶۸۴۰۰۷ بانک رفاه شعبه شریعتی واریز نمایند.
- هزینه درج آگهی بر عهده برنده مناقصه می‌باشد.
-دریافت اسناد شرکت در مناقصه توسط نماینده شرکت با در دست داشتن معرفی‌نامه کتبی امکان‌پذیر می‌باشد.
دبیرخانه مناقصات و مزایدات

آگهی حصر وراثت

آقای عباس فرهانی‌دلجو به شماره شناسنامه ۶۶۹ به استناد شهادتنامه و گواهی فوت و رونوشت شناسنامه ورثه، درخواستی به شماره ۹/۹۶ تقدیم این شورا نموده چنین اشعار داشته است که شادروان خداداد فرهانی دلجو به شماره شناسنامه ۹۱ در تاریخ سه‌شنبه ۳۰ تیر ۱۳۸۳ در گذشته و ورثه وی در هنگام درگذشت عبارتند از: ۱-خانم‌تاج کرمی‌نظر فرزند ابوالقاسم به شماره شناسنامه ۲۲۲ زوجه متوفی ۲-حشمت فرهانی‌دلجو فرزند خداداد به شماره شناسنامه ۲۰ فرزند متوفی ۳-عالمتاج طاهری‌انور فرزند خداداد به شماره شناسنامه ۴ فرزند متوفی ۴-محمد فرهانی‌دلجو فرزند خداداد به شماره شناسنامه ۸ فرزند متوفی ۵-فرنگیس فرهانی دلجو فرزند خداداد به شماره شناسنامه ۱۰۰۹ فرزند متوفی ۶-عباس فرهانی‌دلجو فرزند خداداد به شماره شناسنامه ۶۶۹ فرزند متوفی ۷-شهناز فرزند خداداد به شماره شناسنامه ۷۷۵ فرزند متوفی ۸-سعدیه فرید یوسفی فرزند خداداد به شماره شناسنامه ۵۷۱ فرزند متوفی ۹-ناصر فراهانی دلجو فرزند خداداد به شماره شناسنامه ۶ فرزند متوفی اینک با انجام تشریفات مقدماتی درخواست مزبور را در یک نوبت آگهی می‌نماید تا هر کسی اعتراضی دارد و یا وصیتنامه از متوفی نزد او باشد از تاریخ نشر نخستین آگهی ظرف یک ماه تقدیم دارد والا گواهی صادر خواهد شد. (مالف ۱۳۲۷)
رئیس حوزه شماره ۱۱۱ شورای حل اختلاف بهار

آگهی حصر وراثت

خانم نیره صادق‌زاده دارای شماره شناسنامه ۴۵۳ به شرح دادخواست کلاسه ۱۱۲/۹۶۰۰۲۵/۹۶ح از این حوزه درخواست گواهی حصروراثت نموده و چنین توضیح داده که شادروان ابوالقاسم صادق‌زاده به شماره شناسنامه ۷۱۰ در تاریخ ۱۳۹۲/۳/۶ در اقامتگاه دائمی خود بدرود زندگی گفته ورثه حین‌الفوت آن متوفی/متوفیه منحصر است به:۱-اکرم درخوش به شماره شناسنامه ۹۳۸۶۳ صادره از همدان متولد ۱۳۱۹ همسر متوفی ۲-مهدی صادق‌زاده به شماره شناسنامه ۳۳۹ صادره از همدان متولد۱۳۴۵ فرزند متوفی ۳-مرضیه صادق‌زاده به شماره شناسنامه ۳۴۱ صادره از همدان متولد۱۳۳۶ فرزند متوفی ۴-نیره صادق‌زاده به شماره شناسنامه ۴۵۳ صادره از همدان متولد۱۳۴۹ فرزند متوفی ۵-زهره صادق‌زاده به شماره شناسنامه ۱۵۲ صادره از همدان متولد۱۳۴۱ فرزند متوفی ۶-زهرا صادق‌زاده به شماره شناسنامه ۵۷۷ صادره از همدان متولد۱۳۴۳ فرزند متوفی اینک با انجام تشریفات مقدماتی درخواست مزبور را در یک نوبت آگهی می‌نماید تا هر کسی اعتراضی دارد و یا وصیتنامه از متوفی نزد او باشد از تاریخ نشر نخستین آگهی ظرف یک ماه تقدیم دارد والا گواهی صادر خواهد شد. (مالف ۱۶۲)
رئیس حوزه شماره ۱۱۲ شورای حل اختلاف همدان

آگهی حصر وراثت

آقای حسن سهرابی دارای شماره شناسنامه ۶۸۰ به شرح دادخواست کلاسه ۱۱۲/۴۸۱/۹۵ح از این حوزه درخواست گواهی حصروراثت نموده و چنین توضیح داده که شادروان علی‌حسین سهرابی به شماره شناسنامه ۳۵۳ در تاریخ ۱۳۹۴/۱۲/۸ در اقامتگاه دائمی خود بدرود زندگی گفته ورثه حین‌الفوت آن متوفی/متوفیه منحصر است به: ۱-حسن سهرابی فرزند علی‌حسین به شماره شناسنامه ۶۰۸۰ متولد۱۳۶۰ صادره از فامنین پسر متوفی ۲-محمد سهرابی فرزند علی‌حسین به شماره شناسنامه ۱۷۲ متولد۱۳۶۳ صادره از فامنین پسر متوفی ۳-جمشید سهرابی فرزند علی‌حسین به شماره شناسنامه ۶۷۹ متولد۱۳۵۸ صادره از فامنین پسر متوفی ۴-مهدی سهرابی فرزند علی‌حسین به شماره شناسنامه ۵۰۲۰۰۸۱۷۸۷ متولد۱۳۷۴ صادره از فامنین پسر متوفی ۵-علی سهرابی فرزند علی‌حسین به شماره شناسنامه ۵۰۲۰۰۳۴۵۸۴ متولد۱۳۷۰ صادره از فامنین پسر متوفی ۶-حجت‌اله سهرابی فرزند علی‌حسین به شماره شناسنامه ۱۵۲۷ متولد۱۳۶۶ صادره از فامنین پسر متوفی ۷-فرهاد سهرابی فرزند علی‌حسین به شماره شناسنامه ۵۰۲۰۰۵۷۹۵۹ متولد۱ ۳۷۲ صادره از فامنین پسر متوفی ۸-زهرا سهرابی فرزند علی‌حسین به شماره شناسنامه ۳۸۶۰۰۲۴۶۶۳ متولد۱۳۶۸ صادره از همدان دختر متوفی ۹-کبری سهرابی فرزند علی‌حسین به شماره شناسنامه ۱۷۳ متولد۱۳۶۴ صادره از فامنین دختر متوفی ۱۰-خدیجه سهرابی فرزند علی‌حسین به شماره شناسنامه ۸۲۳۰ متولد۱۳۵۶ صادره از همدان دختر متوفی ۱۱- فاطمه زابلی فرزند علی محمد به شماره شناسنامه ۵۱۵ متولد۱۳۳۹ صادره از شراء پیشخور همسر متوفی اینک با انجام تشریفات مقدماتی درخواست مزبور را در یک نوبت آگهی می‌نماید تا هر کسی اعتراضی دارد و یا وصیتنامه از متوفی نزد او باشد از تاریخ نشر نخستین آگهی ظرف یک ماه تقدیم دارد والا گواهی صادر خواهد شد. (مالف ۲۷۰)
رئیس حوزه شماره ۱۱۲ شورای حل اختلاف فامنین

هیأت موضوع قانون تعیین تکلیف وضعیت ثبتی اراضی و ساختمان‌های فاقد سند رسمی

آگهی موضوع ماده ۳ قانون و ماده ۱۳ آیین‌نامه قانون تعیین تکلیف وضعیت ثبتی اراضی و ساختمان‌های فاقد سند رسمی
برابر رأی شماره ۹۵/۲۷۵۱ مورخ ۹۵/۱۲/۱هیأت اول موضوع قانون تعیین تکلیف وضعیت ثبتی اراضی و ساختمان‌های فاقد سند رسمی مستقر در واحد ثبتی حوزه ثبت ملک اسدآباد تصرفات مالکانه و بلامعارض متقاضی آقای محمد رحمانی فرزند محرمعلی به شماره شناسنامه ۷۷۶۱ صادره از اسدآباد در ششدانگ یک باب ساختمان به مساحت ۱۹۸/۵۷ مترمربع در قسمتی از پلاک ۱۸۵۵ اصلی واقع در اسدآباد خیابان کاشانی کوچه شهید غلامی خریداری با واسطه از مالک رسمی آقای محمد قهرمانی محرز گردیده است. لذا به منظور اطلاع عموم مراتب در دو نوبت به فاصله ۱۵ روز آگهی می‌شود، در صورتی که اشخاص نسبت به صدور سند مالکیت متقاضی اعتراضی داشته باشند می‌توانند از تاریخ انتشار اولین آگهی به مدت دو ماه اعتراض خود را به این اداره تسلیم و پس از اخذ رسید، ظرف مدت یک ماه از تاریخ تسلیم اعتراض، دادخواست خود را به مراجع قضایی تقدیم نمایند. بدیهی است در صورت انقضای مدت مذکور و عدم وصول اعتراض طبق مقررات سند مالکیت صادر خواهد شد.(مالف ۱۱۷۸)
تاریخ انتشار نوبت اول: ۱۳۹۶/۱/۱۷
تاریخ انتشار نوبت دوم: ۱۳۹۶/۲/۲
کامران متقی – رئیس ثبت اسناد و املاک اسدآباد

آگهی حصر وراثت

آقای حسن لطفی ابداء دارای شماره شناسنامه ۹۳۰۶ به شرح دادخواست کلاسه ۱۱۲/۴۹۷/۹۵ح از این حوزه درخواست گواهی حصروراثت نموده و چنین توضیح داده که شادروان گلابعلی لطفی ابداء به شماره شناسنامه ۵۴۱۰ در تاریخ ۱۳۷۵/۵/۱۵ در اقامتگاه دائمی خود بدرود زندگی گفته ورثه حین‌الفوت آن متوفی/متوفیه منحصر است به: ۱-محسن لطفی ابداء فرزند گلابعلی به شماره شناسنامه ۹۳۰۶ متولد ۱۳۵۴ صادره از فامنین پسر متوفی ۲-عباس لطفی ابداء فرزند گلابعلی به شماره شناسنامه ۸۹۸ متولد ۱۳۴۳ صادره از فامنین پسر متوفی ۳-حسین لطفی ابداء فرزند گلابعلی به شماره شناسنامه ۹۳۰۵ متولد ۱۳۵۳ صادره از فامنین پسر متوفی ۴-بتول لطفی ابداء فرزند گلابعلی به شماره شناسنامه ۹۳۰۷ متولد ۱۳۵۶ صادره از فامنین دختر متوفی ۵-خدیجه عندلیبی فرزند محمدحسین به شماره شناسنامه ۳۳۹۴ متولد ۱۳۱۲ صادره از فامنین همسر متوفی اینک با انجام تشریفات مقدماتی درخواست مزبور را در یک نوبت آگهی می‌نماید تا هر کسی اعتراضی دارد و یا وصیتنامه از متوفی نزد او باشد از تاریخ نشر نخستین آگهی ظرف یک ماه تقدیم دارد والا گواهی صادر خواهد شد. (مالف ۲۶۲)
رئیس حوزه شماره ۱۱۲ شورای حل اختلاف فامنین

هیأت موضوع قانون تعیین تکلیف وضعیت ثبتی اراضی و ساختمان‌های فاقد سند رسمی

آگهی موضوع ماده ۳ قانون و ماده ۱۳ آیین‌نامه قانون تعیین تکلیف وضعیت ثبتی اراضی و ساختمان‌های فاقد سند رسمی
برابر رأی شماره ۹۵/۲۲۱۰ مورخ ۹۵/۹/۲۴ هیأت اول موضوع قانون تعیین تکلیف وضعیت ثبتی اراضی و ساختمان‌های فاقد سند رسمی مستقر در واحد ثبتی حوزه ثبت ملک اسدآباد تصرفات مالکانه و بلامعارض متقاضی آقای کریم فلاحی فرزند چراغعلی به شماره شناسنامه ۱۰۵۵۹ صادره از اسدآباد در ششدانگ یک باب ساختمان به مساحت ۱۴۱/۹۲ مترمربع در قسمتی از پلاک ۱۴۴۷ اصلی واقع در اسدآباد بلوار ۲۲ بهمن کوچه بهمن یک خریداری با واسطه از مالک رسمی آقای خداکرم صالحی محرز گردیده است. لذا به منظور اطلاع عموم مراتب در دو نوبت به فاصله ۱۵ روز آگهی می‌شود، در صورتی که اشخاص نسبت به صدور سند مالکیت متقاضی اعتراضی داشته باشند می‌توانند از تاریخ انتشار اولین آگهی به مدت دو ماه اعتراض خود را به این اداره تسلیم و پس از اخذ رسید، ظرف مدت یک ماه از تاریخ تسلیم اعتراض، دادخواست خود را به مراجع قضایی تقدیم نمایند. بدیهی است در صورت انقضای مدت مذکور و عدم وصول اعتراض طبق مقررات سند مالکیت صادر خواهد شد.(مالف ۱۱۸۱)
تاریخ انتشار نوبت اول: ۱۳۹۶/۱/۱۷
تاریخ انتشار نوبت دوم: ۱۳۹۶/۲/۲
کامران متقی
رئیس ثبت اسناد و املاک اسدآباد

آگهی موضوع ماده ۳ قانون و ماده ۱۳ آیین‌نامه قانون تعیین تکلیف وضعیت ثبتی اراضی و ساختمان‌های فاقد سند رسمی

برابر رأی شماره ۱۳۹۵۶۰۳۲۶۰۰۹۰۰۱۰۵۹ مورخه ۱۳۹۵/۱۲/۲۳ هیأت موضوع قانون تعیین تکلیف وضعیت ثبتی اراضی و ساختمان‌های فاقد سند رسمی مستقر در واحد ثبتی شهرستان فامنین تصرفات مالکانه و بلامعارض خانم زهرا حیدری فرزند حیدر به شماره شناسنامه ۱۹۹۳ صادره از فامنین به شماره ملی ۵۰۲۹۵۸۹۰۸۲ در اعیانی شش دانگ به انضمام عرصه ۷۹ شعیر مشاع از ۹۶ شعیر ششدانگ یکباب خانه به مساحت دویست و شصت و هشت مترمربع و دو صدم مترمربع قسمتی از پلاک ۹۹ اصلی واقع در بخش پنج همدان اراضی ماماهان خریداری از مالک رسمی آقای رضا حسینی محرز گردیده است. لذا به منظور اطلاع عموم مراتب در دو نوبت به فاصله ۱۵ روز آگهی می‌شود، در صورتی که اشخاص نسبت به صدور سند مالکیت متقاضی اعتراضی داشته باشند می‌توانند از تاریخ انتشار اولین آگهی به مدت دو ماه اعتراض خود را به این اداره تسلیم و پس از اخذ رسید، ظرف مدت یک ماه از تاریخ تسلیم اعتراض، دادخواست خود را به مراجع قضایی تقدیم نمایند. بدیهی است در صورت انقضای مدت مذکور و عدم وصول اعتراض طبق مقررات سند مالکیت صادر خواهد شد. (مالف ۲۶۷)
تاریخ انتشار نوبت اول: ۱۳۹۶/۱/۱۷
تاریخ انتشار نوبت دوم: ۱۳۹۶/۲/۲
مهدی عزیزی– رئیس اداره ثبت اسناد و املاک شهرستان فامنین

آگهی موضوع ماده ۳ قانون و ماده ۱۳ آیین‌نامه قانون تعیین تکلیف وضعیت ثبتی اراضی و ساختمان‌های فاقد سند رسمی

برابر رأی شماره ۱۳۹۵۶۰۳۲۶۰۰۹۰۰۱۰۲۲ مورخه ۱۳۹۵/۱۱/۲۳ هیأت موضوع قانون تعیین تکلیف وضعیت ثبتی اراضی و ساختمان‌های فاقد سند رسمی مستقر در واحد ثبتی شهرستان فامنین تصرفات مالکانه و بلامعارض خانم عفت ادریسی فرزند محمد به شماره شناسنامه ۱۴۸۸ به شماره ملی ۳۸۷۱۲۶۰۳۱۲ در شش دانگ عرصه یک باب خانه به مساحت یکصد و نوزده مترمربع و هشتاد و هشت صدم مترمربع قسمتی از پلاک ۱۰۴ اصلی واقع در بخش همدان اراضی فامنین خریداری از آقای علی دولتی محرز گردیده است. لذا به منظور اطلاع عموم مراتب در دو نوبت به فاصله ۱۵ روز آگهی می‌شود، در صورتی که اشخاص نسبت به صدور سند مالکیت متقاضی اعتراضی داشته باشند می‌توانند از تاریخ انتشار اولین آگهی به مدت دو ماه اعتراض خود را به این اداره تسلیم و پس از اخذ رسید، ظرف مدت یک ماه از تاریخ تسلیم اعتراض، دادخواست خود را به مراجع قضایی تقدیم نمایند. بدیهی است در صورت انقضای مدت مذکور و عدم وصول اعتراض طبق مقررات سند مالکیت صادر خواهد شد.(مالف ۲۷۱)
تاریخ انتشار نوبت اول: ۱۳۹۶/۱/۱۷
تاریخ انتشار نوبت دوم: ۱۳۹۶/۲/۲
مهدی عزیزی– رئیس اداره ثبت اسناد و املاک شهرستان فامنین

آگهی مزایده

در پرونده کلاسه اجرایی ۹۵۰۱۳۲/م حسب نیابت ارسالی از شعبه دوم اجرای احکام مدنی دادگستری شهرستان قم، محکوم علیه آقای ناصرالدین کاظمی فرزند پیرعلی محکوم است به پرداخت مبلغ ۷۶۰/۰۰۰/۰۰۰ ریال به عنوان محکوم به در حق آقای ناصر میرزایی فرزند محمد و همچنین پرداخت مبلغ ۳۸/۰۰۰/۰۰۰ ریال به عنوان نیم‌عشر دولتی در حق صندوق دولت لذا با توجه به اینکه محکوم علیه تاکنون نسبت به برائت ذمه خویش اقدامی نکرده و با توجه به مفاد نیابت و توقیف اموال محکوم علیه این اجرا به درخواست محکوم له اقدام به برگزاری عملیات مزایده جهت تأدیه دین محکوم علیه در روز شنبه ۹۶/۲/۲ ساعت ۱۰ صبح می‌نماید معهذا کسانی که تمایل به شرکت در مزایده دارند می‌توانند در مدت پنج روز قبل از روزی که برای فروش معین شده است مال مذکور را ملاحظه نمایند. ضمنا مزایده در دایره اجرای احکام مدنی دادگاه عمومی بخش قهاوند برگزار می‌گردد.
اموال مورد مزایده
*شش دانگ یک دستگاه کامیون باری فلزی رنو- میدلام ۱۶/۲۷۰ اچ‌دی مدل ۱۳۸۶ سفید رنگ به شماره موتور ۶۸۰۳۳۳ و شماره شاسی ۰۰۰۰۰۰۷۸۸۹ و با مشخصات ذیل:
**طبق اعلام کارشناس، خودرو قبلا سابقه تصادف داشته و درب‌ها رنگ شده است و موتور نیز سابقه تعمیر دارد.
*** قیمت طبق نظریه کارشناسی به مبلغ ۱/۱۳۰/۰۰۰/۰۰۰ ریال برآور شده است.
*** بدیهی است برنده مزایده کسی تلقی می‌گردد که بیشترین قیمت پیشنهاد نماید و می‌بایست ۱۰ درصد را فی‌المجلس و مابقی را ظرف مدت یک ماه تأدیه کند. (مالف ۱۵۸)
مدیر اجرای احکام دادگاه عمومی قهاوند

آگهی فقدان سند مالکیت

آقای محمدرضا وکیلی‌خوشخو با تسلیم دو برگ استشهاد محلی مصدق به مهر دفترخانه ۲۱ بهار مدعی است یک جلد سند مالکیت ششدانگ پلاک ۶۵۷۸ فرعی از ۱۳۹ اصلی واقع در بخش چهار که ذیل ثبت ۲۲۳۶۱ صفحه ۱۲۷ دفتر ۱۲۹ سابقه ثبت دارد و نزد کسی در بیع شرط هست که در اثر سرقت مفقود گردیده لذا به استناد تبصره الحاقی به ماده ۱۲۰ آیین‌نامه قانون ثبت بدین وسیله آگهی می‌شود تا هر کس مدعی انجام معامله و یا وجود سند مالکیت نزد خود باشد از تاریخ انتشار این آگهی طی مدت ده روز به اداره ثبت اسناد و املاک محل مراجعه و ضمن ارائه اصل سند مالکیت و یا سند معامله اعتراضی کتبی خود را تسلیم نماید در صورت انقضا مدت واخواهی و نرسیدن اعتراض و یا در صورت اعتراض چنانچه اصل سند مالکیت ارائه نشود سند المثنی به نام متقاضی صادر و تسلیم خواهد نمود. مورد ثبت برابر سند شماره ۱۲۱۹۷ مورخ ۱۳۹۳/۵/۱۱ دفتر ۱۰۴۸ تهران به نفع شرکت تهیه و توزیع قطعات و لوازم یدکی ایران خودرو دایاکو به مبلغ دو میلیارد و سیصد میلیون ریال به مدت ۲۰ سال در رهن می‌باشد که نسبت به آن اجرائیه صادر شده است. (مالف ۱۳۳۴)
یونسی عطوف
رئیس اداره ثبت اسناد و املاک بهار

پیام تاریخ، تمدن و فرهنگ مادستان
The Message Of Madestan's History & Civilization & Culture
روزنامه همدان پیام
۵
پنجشنبه ● ۱۷ فروردین ماه ۱۳۹۶ ● شماره ۲۸۸۰
جامعه
ejtemaei@hamedanpayam.com

به هیچ عنوان با بحران و کمبود اقلام دارویی روبرو نیستیم

معاون وزیربهداشت و رئیس سازمان غذا و دارو گفت: وقتی وضعیت موجود را با سال ۹۲ مقایسه می کنیم، خوشبختانه به هیچ عنوان با بحران و کمبود اقلام دارویی روبرو نیستیم.
به گزارش ایرنا، رسول دیناروند ، اظهارداشت: درسال ۹۲ شاهد کمبود برخی داروهایی بودیم که بسیارساده و پیش پا افتاده بودند اما امروزعلاوه بر تامین داروی مورد نیاز و کنترل قیمت آن، قیمت تجهیزات پزشکی و داروهای وارداتی به ترتیب ۷۰ و ۲۰ درصد کاهش پیدا کرده است اما برخی افراد، نقاط قوت و خدمات دولت را زیر سوال می برند.

کلوپ های سالمندان تا پایان سال راه اندازی می شود

رئیس دبیرخانه شورای ملی سالمندان سازمان بهزیستی کشور از مقدمات تدوین آیین نامه کلوپ های سالمندان(باشگاه های فرهنگی) خبر داد و گفت: آیین نامه این کلوپ ها تا پایان اردیبهشت ماه نهایی خواهد شد و امید است که امسال فعالیت آنها آغاز شود.
محسن سلمان نژاد در گفت و گو با تابناک افزود: تمام فعالیت هایی که بتواند اوقات فراغت سالمندان را پر کند در این باشگاه های فرهنگی می تواند اجرا شود.

تعرفه جدید خدمات پزشکی قانونی در سال ۱۳۹۶ ابلاغ شد

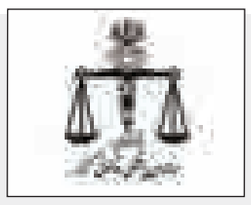

بنا به پیشنهاد سازمان پزشکی قانونی کشور و با موافقت رئیس قوه قضاییه، آیین نامه تعرفه های خدمات خاص پزشکی قانونی در سال ۱۳۹۶ ابلاغ شد.به گزارش ایلنا ،با ابلاغ تعرفه های جدید، ادارات کل و تمامی مراکز پزشکی قانونی کشور، از تاریخ ۱۶ فروردین ماه امسال، خدمات خود را مطابق تعرفه های جدید ارائه می کنند.
مراکز پزشکی قانونی موظف هستند تعرفه های خدمات پزشکی قانونی را مطابق آیین نام جدید اخذ و به حساب خزانه واریز کنند.

حقوق

تقسیم هزینه قبوض بین واحدهای آپارتمان

سوال: هزینه گاز ،آب،برق بین ۹ طبقه چگونه تقسیم می شود. متراژطبقات بین ۸۵ تا ۱۰۰ متر است و در هر یک از طبقات بین دو تا ۵ نفر ساکن هستند.
پاسخ:
از مسله فوق چنین به نظر می آید که با استناد به مواد :
-مطابق ماده ۲۳ آئین نامه اجرایی قانون تملک آپارتمانها شرکای ساختمان موظفند در پرداخت هزینه های مستمر وهزینه هایی که برای حفظ ونگهداری قسمتهایی از بنا مصرف می شود مشارکت کنند.
-طبق ماده (۳) قانون تملک آپارتمانها سهم هریک از مالکان قسمتهای اختصاصی از مخارج قسمتهای مشترک متناسب است با نسبت مساحت قسمت اختصاصی به مجموع مساحت قسمتهای اختصاصی تمام ساختمان، بجز هزینه هایی که به دلیل ارتباط نداشتن با مساحت زیربنا به نحو مساوی تقسیم خواهد شد یا اینکه مالکان ترتیب دیگری برتقسیم این مخارج پیش بینی کرده باشند ومسؤولیت تعیین سهم هریک از مالکان یا استفاده کنندگا با مدیران ساختمان است
به زبان ساده تر:
هزینه گاز ،آب،برق در یک آپارتمان برحسب متراژ ساختمان حساب می شود و پرداخت آن به عهده استفاده از جمله «مالکین یا استفاده کنندگان(مستاجر یا هر شخصی که در غیاب مالک اصلی از ساختمان نفع می برد)»
البته این یک اصل کلی می باشد و ساکنین یک آپارتمان می توانند روش های دیگری را برای محاسبه این هزینه ها در نظر بگیرند.
البته تصویب این روش باید توسط مدیر (یا مدیران) ساختمان انجام پذیرد.

خبر

تولید آزمایشی کتب درسی تلفیقی در دوره ابتدایی

رئیس سازمان پژوهش و برنامه‌ریزی آموزشی از تولید کتابهای تلفیقی در سه سال اول ابتدایی به صورت آزمایشی خبر داد و گفت: قصد داریم به عنوان مثال پنج کتاب را در دو کتاب به صورت کتب تلفیقی داشته باشیم، البته باید در کلاس درس ایستگاه‌های مهارت آموزی دایر کنیم و از حالت حفظ محوری دروس خارج شویم.
به گزارش ایسنا، حجت الاسلام و المسلمین محی الدین بهرام محمدیان با بیان اینکه در سال گذشته ۳۴ عنوان کتاب جدید در شاخه نظری و ۹۹ عنوان کتاب در شاخه فنی و حرفه‌ای تولید شد اظهار کرد: استفاده از روش های نوین در سازمان پژوهش مدنظر است و یکی از روش های جدیدی که مورد استفاده قرار گرفت مشارکت جویی معلمان در تولید محتوای آموزشی جدید بود در همین راستا سامانه نظر سنجی از معلمان را راه اندازی کردیم که امسال این روش را توسعه خواهیم داد.
وی افزود: اشاعه برنامه درسی همزمان با آموزش مدرسان نیز از دیگر برنامه های ما در سال گذشته بود و دو هزار نفر ساعت به مدرسان ارشد استان ها آموزش دادیم.

رایزنی‌های وزارت بهداشت برای افزایش مالیات بر دخانیات

رئیس مرکز سلامت محیط و کار وزارت بهداشت ضمن اشاره به ادامه رایزنی‌های وزارت بهداشت برای تغییر میزان مالیات بر دخانیات در برنامه ششم توسعه گفت: پیشنهاد ما این بود که مالیات بر سیگار بر اساس توصیه‌های سازمان بهداشت جهانی باشد اما فعلا در این زمینه تا ایده‌آل فاصله زیادی داریم.
خسرو صادق نیت در گفت‌وگو با ایسنا، از ادامه رایزنی‌ها برای تغییر میزان مالیات بر دخانیات در برنامه ششم توسعه خبر داد و گفت: ما تلاش خود را می‌کنیم و رایزنی‌ها با کمیسیون بهداشت و درمان مجلس را از راه‌های مختلفی ادامه می‌دهیم. مشکل ما رقم این مالیات است و فکر می‌کنیم بسیار بسیار پایین است.
وی افزود: ایران جزو کشورهایی است که کمترین مالیات را از دخانیات اخذ می‌کند. تفاوت قیمت سیگار از در کارخانه با قیمتی که مردم پرداخت می‌کنند، فاحش است. یک نخ سیگار در زمان خرده فروشی گاهی اختلاف قیمتی دو تا پنج برابری نسب به قیمت فروش آن از در کارخانه پیدا می‌کند، اما این اختلاف قیمت به جیب دولت نمی‌رود و مالیات آن از کسانی که سود هنگفتی می‌برند، گرفته نمی‌شود.

بررسی آمار شاخص‌های سلامت در استان

امید به زندگی در استان به ۷۴ سال رسید

۱۸فروردین روز سلامتی (روز جهانی بهداشت) نام گذاری شده است . همه ساله روز ۱۸ فروردین (۷ آپریل) به عنوان روز جهانی بهداشت در کشورهای مختلف جهان گرامی داشته می شود . در چنین روزی در سال ۱۹۴۸ میلادی در نیویورک ، نخستین اساسنامه ی کنفرانس بین المللی بهداشت از سوی سازمان بهداشت جهانی تدوین گردید . همچنین نخستین مجمع عمومی سازمان بهداشت جهانی در ژنو با حضور نمایندگان بیش از شصت و یک کشور جهان تشکیل شد . از آن سال به بعد همه ساله چنین روزی به عنوان روز جهانی بهداشت در کشورهای مختلف گرامی داشته می شود.
بهداشت در واقع زیر بنای فعالیت های اقتصادی و پیشرفت های اجتماعی یک ملت است و سلامت جامعه در گرو رعایت اصول بهداشتی می باشد و جامعه سالم و تندرست می تواند از منافع خود دفاع ، و حقوق خود را کسب کند .
بهداشت عبارت است از علم و هنر پیشگیری از بیماری ها ، طولانی کردن عمر و بالا بردن سطح سلامت و توانایی بشر که اگر تک تک افراد جامعه سالم باشند ، می توان در مجموع ، یک جامعه سالم و توانا به وجود آورد .
در قانون اساسی بر مسأله بهداشت تاکید زیادی شده است . در اصول سوم ، بیست و نهم و چهل و سوم قانون اساسی بر ضرورت تأمین بهداشت و فراهم نمودن امکانات بهداشتی و درمان بیماری ها ، و گسترش خدمات درمانی تأکید شده است .
ناگفته نماند که تندرستی فقط سلامت جسم نیست و سلامت روح و روان افراد و سلامت جامعه نیز اهمیت زیادی دارد و هر کدام از اینها بر یکدیگر تاثیر متقابل دارند . اسلام نیز تاکید فراوان بر خود سازی افراد جهت سلامت جامعه کرده و خط مشی زندگی را برای انسان ها ترسیم نموده است.
آنچه در تعیین سلامت افراد به عنوان شاخص سلامت یاد می شود مباحثی چون شاخص های رفاهی، اقتصادی- اجتماعی، باروری، پوشش خدمات سلامت کودکان و مادران، مرگ و میرکودکان، میزان دانش مردم در زمینه بیماری های مهم از جمله ایدز و... است.
مطالعه شاخص های سلامت و جمعیت در جمهوری اسلامی ایران توسط وزارت بهداشت، درمان و آموزش پزشکی و با همکاری مرکز آمار ایران در سالهای ۱۳۷۹ و ۱۳۸۹ اجرا شد. در این مطالعه بسیاری از شاخص های ذکر شده تعیین گردید و به عنوان پایه ای برای برنامه ریزی های نظام سلامت در طی سال ها مورد استفاده قرار گرفت.
با عنایت به نتایج این مطالعات و نیز تدوین برنامه توسعه فرهنگی و اقتصادی ۵ سال ششم، اجرای برنامه تحول نظام سلامت و توجه ویژه به طراحی مداخلاتی برای کاهش های بی عدالتی در سلامت، تهیه و محاسبه شاخص های مهم سلامت از اولویت های نظام سلامت کشور محسوب شد که به تغییر برخی سیاستهای کلان کشوری و طراحی مداخلاتی نظیر "برنامه تحول نظام سلامت" منجر گردید.
به نظر می رسد لزوم دستیابی به شاخص های جدید پس از اجرای این طرح هم اینک موضوعی است که باید بیش از گذشته مورد توجه قرار گیرد تا مشخص شود پس از اجرای این طرح مهم به اهداف مورد نظر نظام و دولت در بحث سلامت افراد جامعه رسیده ایم یا هنوز برای رسیدن به آن گام های اساسی تر نیاز است.
از نیمه اردیبهشت ماه سال ۱۳۹۳که برنامه تحول نظام سلامت با هدف آن ارتقای سطح سلامت مردم، کاهش پرداخت از جیب، توسعه و ارتقای شاخص‌های سلامت جامعه اجرایی گردیده با آمارهایی که کارشناسان بهداشتی و نیز پژوهشگران حوزه سلامت ارائه می دهند به نظر می‌رسد تغییراتی در همه شاخص‌های سلامت بعد از اجرای طرح تحول سلامت رخ داده است.
براساس یافته‌های چند تن از پژوهشگران همدانی تمام شاخص های سلامت بعد از اجرای طرح تحول سلامت تغییر پیدا کردند که به نوعی نشان دهنده اثر این طرح بر عملکرد بیمارستان ها بوده است. البته باید در کنار این تغییرات به سایر پیامدهای آن همچون افزایش حجم کاری بیمارستان ها و تقاضای القایی احتمالی نیز توجه نمود و در کل اثرات طرح را با احتیاط و در بلند مدت مورد قضاوت قرار داد.
به گفته رئیس دانشگاه علوم پزشکی همدان ثمره طرح تحول سلامت افزایش ۷۰۰ تخت بیمارستانی به ظرفیت درمانی همدان بوده است.
حبیب ا... موسوی بهار اظهار کرد: ۷۵ درصد تخت های بیمارستانی استان همدان در راستای طرح تحول نظام سلامت تعویض و تجهیز شد.
وی افزایش تعداد پایگاه های فوریت استان از ۴۰ به ۵۰ پایگاه در دو سال اخیر با افزایش ۲۵ درصدی، درمان حاد سکته قلبی در استان، تجهیز همه بیمارستان های استان به مراکز تصویربرداری و سی تی اسکن و بهره برداری از مرکز جامع سرطان در ماه های آینده در استان را از دیگر اقدامات در راستای طرح تحول سلامت برشمرد.
وی ادامه داد: در حال حاضر در حوزه بهداشت ۲۷۰ طرح با اعتبار یک هزار میلیارد ریال آغاز شده است.
وی افزود: از زمان شروع اجرای طرح تحول نظام سلامت بیش از ۶۰۰ هزار مورد بستری و تحت نظر در اورژانس های این استان شامل این طرح شدند و در استان همدان متوسط پرداختی مردم ۷/۴ درصد شد.
رئیس دانشگاه علوم پزشکی استان همدان با اشاره به اختصاص ۴۵ دستگاه آمبولانس پیشرفته مجهز در راستای طرح تحول سلامت بیان کرد: همچنین ۱۰۰ هزار مورد زایمان در راستای طرح تحول سلامت در استان انجام شد که ۵۴ هزار مورد زایمان طبیعی به صورت رایگان بوده است.
موسوی بهار افزود: از زمان شروع طرح تحول نظام سلامت تاکنون حدود چهار هزار میلیارد ریال در حوزه بهداشت و درمان این استان هزینه شد که از این میزان یک هزار و ۵۰۰ میلیارد ریال تجهیزات پزشکی پیشرفته در استان مستقر شده است.
وی با بیان اینکه همه بیمارستان های ما مجهز به رادیوگرافی دیجیتال است اظهار کرد: دو دستگاه ام آر آی دولتی در راستای اجرای طرح تحول سلامت در بیمارستان بعثت همدان و امام حسین(ع) ملایر نصب و راه اندازی شد.
وی با بیان اینکه دانشگاه علوم پزشکی استان بزرگترین پروژه های عمرانی استان را دارد گفت: در این راستا بیش از ۳۰۰ طرح در دست اجرا داریم که ۳۰ طرح در حوزه درمان است.
رئیس دانشگاه علوم پزشکی استان همدان همچنین با اشاره به احداث کلینیک ویژه در همه شهرستان ها افزود: در حال حاضر بیش از ۱۵۰ هزار مترمربع در حوزه بهداشتی و درمانی استان در حال احداث و ساخت و ساز داریم.

شاخص‌های سلامت استان به روایت آمار

ردیف	شاخص سلامت	میزان	توضیحات
۱	مرگ و میر مادران	از ۱۰۰ به ۱۲ رسیده	میانگین این آمار دراستان پایین‌تر از میانگین کشوری است
۲	امید به زندگی	در حال حاضر به ۷۴ سال رسیده (در بین زنان به ۸۰ سال می‌رسد)	نسبت به سال ۵۷ میزان ۲۱ سال افزایش داشته است
۳	نرخ باروری	۲ دهم	در کل کشور ۱/۹ است
۴	مرگ و میر نوزادان	۹ در هر ۱۰۰۰ تولد	
۵	مرگ و میر کودکان زیر ۵ سال	۱۳.۵ در هزار	
۶	ریشه کنی برخی بیماری های واگیر دار	برخی در مرحله ریشه کنی و حذف کامل هستند	آبله به مرحله ریشه کنی و بیماری فلج اطفال در مرحله حذف است
۷	دسترسی مردم به خدمات بهداشتی درمانی اولیه	افزایش ۱۰۰ درصدی داشته است	--
۸	پوشش واکسیناسیون کودکان زیر یک سال	۹۹ درصد در کل کشور و استان همدان	تا سال ۵۷ این میزان ۴۰ درصد بود

نیش و نوش

مهر: جهت گیری دولت در اقتصاد مقاومتی با قدرت بیشتری ادامه می یابد
به کجا چنین شتابان!!
فارس: تولید در کشور محال است با این روال بانکی رونق بگیرد
از همین اول آیه یاس رو خوند!!
فارس: همه مسئولان باید به خانه شیشه‌ای بروند
تو ویلاهاشون راحت نشتن چی کارشون دارین این بنده خداها رو می خواین آلاخون بالاخونشون کنین
همدان پیام: رد پای آنفولانزای مرغی در همدان
حالا کی رد این جونورا رو گرفته!!
تسنیم: همه باید در یک فیش حقوق بگیرند
مگه میشه مگه داریم!!
شرق:وضعیت سینما بحرانی است
چیمون درسته که حالا سینماهامون درست باشن!!
فارس: نمی‌شود هم وزیر بود و هم کارخانه‌داری کرد!
یکی هم معلم میشه هم راننده تاکسی یکی هم وزیر میشه کنارشم یه کارخونه کوچولو موچولو میزنه!!
تسنیم: دولت کشور را تعطیل کرده و می گوید تورم ندایم
بابا این ۱۳ روز خیلی وقت پیش هم تعطیل بود!!
همدان پیام:رعایت حقوق شهروندی اساس کار در بررسی صلاحیت ها
ملاک خوبیه اگه بشه!!
ایسنا: دارورسانی به مغز با زهر زنبور عسل
مگه زنبورا بتونن برای این مریض احوالها کاری کنن!!
ایرنا: بدون توییتر رئیس جمهور آمریکا نمی شدم
بدون شرح!!
مهر: تاریخ معاصر را یا تقدیس یا نفرین کرده‌ای
آقا نکن این کارو نکن!!
تابناک: واردات کالاهای خارجی دارای مشابه داخلی توسط برخی وزرا
از وقتی حقوقشون رو کم کردن زدن تو کار تجارت!!

خبر

مواد مخدر به بحرانی ملی تبدیل شده است

عضو مجمع نمایندگان خراسان رضوی در مجلس با تاکید بر ضرورت تحقق مبارزه اجتماعی با مواد مخدر گفت: مواد مخدر به بحرانی ملی تبدیل شده است.
به گزارش مهر، سعید باستانی افزود: متاسفانه در سال‌های گذشته اکثر دست‌اندکاران و فعالان عرصه مبارزه با مواد مخدر فقط بر روی وضع و اعمال قوانین مبارزه با اعتیاد تمرکز داشتند در حالیکه باید دلایل گرایش افراد را به سمت این بلای خانماسوز بررسی و اقدامات پیشگیرانه وضع شود.
وی با بیان اینکه مبارزه کردن به طریق برخوردهای انتظامی و نظامی چندان در راستای مواد مخدر کارساز نیست و نبوده است ، اظهار کرد: به عنوان مثال بیکاری یکی از مهمترین دلایل گرایش به سمت مصرف انواع مواد مخدر است ، در حال حاضر حدود سه میلیون متقاضی کار در جامعه داریم که درصدی از آنها به مصرف این مواد سوق پیدا می کنند.عضو کمیسیون صنایع و معادن مجلس تصریح کرد: اکنون اعتیاد به مواد مخدر به بحرانی ملی تبدیل شده باید بسترهای کاهش عرضه و تقاضای مواد مخدر هر چه سریعتر از سوی نهادهای بالا دستی در جامعه ایجاد شود ، ما نباید بگوییم که قوانین زیادی را برای مبارزه با مواد مخدر وضع کردیم بلکه ضرورت دارد راه درست مقابله با اعتیاد که همان پر کردن خلاهای ناشی از به سمت این بلای خانماسوز است را طی کنیم.

مبارزه با قاچاق، اولویت نیروی انتظامی در سال جدید

فرمانده ناجا با اشاره به تأکیدات مقام معظم رهبری مبنی بر افزایش مبارزه و مقابله با قاچاق، مبارزه با این پدیده شوم را اولویت ناجا در سال جدید اعلام کرد.
به گزارش فرارو، حسین اشتری در اولین جلسه اخوت با فرماندهان و کارکنان نیروی انتظامی ضمن تبریک سال ۱۳۹۶ و نیز حلول ماه رجب اظهار داشت: سال ۹۵ با همه سختی‌های خاص خودش بحمدالله به خوبی سپری شد و با حول و قوه الهی نیروی انتظامی از همه مأموریت‌های خود در این سال سربلند بیرون آمد که قابل تقدیر است.وی به مأموریت‌های ناجا در سال گذشته نظیر اقدامات نوروزی، طرح تابستانه، ماه محرم، مراسم اربعین و غیره اشاره کرد و گفت: در کنگره بزرگ اربعین بیش از ۲ میلیون و ۵۰۰ هزار نفر از سه مرز کشور به عتبات عالیات اعزام شدند؛ اجرای این عملیات بسیار بزرگ برای نظام و نیروی انتظامی یک افتخار به شمار می‌آید که زائران به سلامت به کشور بازگشتند.
فرمانده ناجا به تهدیدات گروهک‌های تکفیری و سلفی در سال گذشته اشاره کرد و گفت: به غیر از تهدیدات کشورهای استکباری گروهک‌های مزبور نیز ما را مورد تهدید قرار می‌دادند که خوشبختانه به یاری خداوند متعال، لطف امام زمان (عج)، هدایت داهیانه مقام معظم رهبری و همت دستگاه‌ها این تهدیدات خنثی شد؛ در این راستا نیروی انتظامی بیشترین تلاش خود را در عرصه نظم و امنیت بر عهده داشت.اشتری با اشاره به چهارشنبه آخر سال گفت: در سال ۹۵ نسبت به سال‌های گذشته حوادث کمتری را در چهارشنبه آخر سال شاهد بودیم که این نتیجه آمادگی دستگاه‌های مختلف و اقدامات پیشدستانه و حضور مؤثر ناجا در این روز بوده است.

دانشگاه

تدوین نظام جدید آموزشی حوزه علوم اسلامی تا اواخر فروردین

مراحل نهایی تدوین نظام جدید آموزشی حوزه علوم اسلامی دانشگاهیان آغاز شده و پیش‌بینی می‌شود تا اواخر فروردین ماه به اتمام برسد.
به گزارش ایسنا، مدیر حوزه علوم اسلامی دانشگاهیان در تشریح برنامه های محوری حوزه‌های علوم اسلامی در سال جاری به تحول آموزشی و تغییر نظام آموزشی همراه با توسعه مراکز حوزه در سراسر کشور اشاره کرد.
وی ادامه داد: مراحل نهایی تدوین این نظام آموزشی آغاز شده و پیش بینی می شود تا اواخر فروردین ماه به اتمام برسد. حجت الاسلام روح الله حریزاوی یادآور شد: بعد از اتمام مراحل نهایی تدوین نظام آموزشی، برای بررسی نهایی به شورای راهبردی ارسال خواهد شد که بر اساس برنامه‌ریزی های انجام شده، سال جاری، سال اجرای نظام جدید آموزشی حوزه علوم اسلامی دانشگاهیان خواهد بود.

نکته

سه توصیه به افرادی که با سحرخیزی مشکل دارند

برای خیلی از افرادی که مجبورند صبح زود از خواب برخیزند خوشایندتر آن است که زنگ ساعت را خاموش کنند، غلتی در رختخواب بزنند و دوباره به خواب روند.
به گزارش ایسنا، کارشناسان به این افراد سه راه‌حل عملی پیشنهاد کرده‌اند که به شرح زیر است:۱. یافتن یک "همپای بیدار شدن": به احتمال زیاد در میان دوستان و آشنایان شما هم کسانی هستند که با بیدار شدن صبح مسئله دارند و خواهان تغییر این عادت هستند. با این دوستان قرار ساعت مشخصی برای بیدار شدن بگذارید. ۲. تعیین وقت قرارها در صبح زود: سعی کنید دوستی را برای نمونه صبح زود در سالن ورزش ملاقات کنید. ۳. هر روز یک دقیقه زودتر از روز پیش از خواب بیدار شوید: دلتان می‌خواهد هر روز ساعت ۷ از خواب برخیزید و این کار پیش از ساعت ۸ برایتان ممکن نیست؟ زنگ ساعت را مرحله به مرحله تغییر دهید و هر روز یک دقیقه.

بهداشت

شناسایی ۵۳ کانون جدید آنفلوآنزای پرندگان

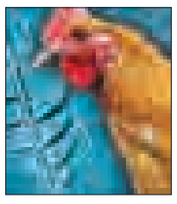

مرکز مدیریت بیماری‌های واگیر وزارت بهداشت ، از واکسیناسیون ۳۷۲ نفر در برابر آنفلوآنزای فوق حاد پرندگان خبر داد. به گزارش ایسنا، رئیس مرکز مدیریت بیماری‌های واگیر وزارت بهداشت گفت: در بحث آنفلوآنزای فوق حاد پرندگان ۵۳ کانون جدید صنعتی و غیرصنعتی شناسایی و ۳۷۲ نفر در این کانون ها در برابر این بیماری واکسینه شدند.
محمدمهدی گویا افزود: تعداد ۵۸۰ نفر تحت پروفیلاکسی با اوسلتامی ویر و ۷۰۰ نفر نیز تحت مراقبت ۱۰ روزه قرار گرفتند. وی در خصوص ایمن سازی‌های انجام شده، بیان داشت: بیش از ۱۴ هزار ایمن سازی فلج اطفال و سرخک در پایگاه های مراقبت بهداشتی مرزی زمینی، دریایی و هوایی و سایر موارد ایمن سازی بیماری های عفونی واگیر در سراسر کشور در این مدت انجام شد.

پیام تاریخ، تمدن و فرهنگ مادستان
The Message Of Madestan's History & Civilization & Culture
روزنامه همدان پیام
۶
پنجشنبه ● ۱۷ فروردین ماه ۱۳۹۶ ● شماره ۲۸۸۰
اقتصاد
eghtesad@hamedanpayam.com

یک‌هزار هکتار باغ جدید در همدان احداث می‌شود

مدیر امور باغبانی جهاد کشاورزی استان همدان از پیش‌بینی احداث یک‌هزار هکتار انواع باغات میوه در زمان غرس نهال در همدان خبر داد.
حجت الله شهبازی با اشاره به فرا رسیدن زمان غرس نهال و احداث باغات جدید در همدان، اظهار کرد: پیش‌بینی شده در زمان غرس نهال بیش از یک‌هزار هکتار انواع باغ میوه جدید در استان همدان ساخته شود.
وی از وجود ۶ نهالستان دارای مجوز تولید نهال در استان همدان خبر داد و ادامه داد: به همه باغداران و کشاورزانی که قصد احداث باغ جدید و یا توسعه باغات موجود خود را دارند توصیه می‌شود نسبت به تهیه نهال دارای کیفیت و شناسه از نهالستان‌های دارای مجوز گواهی سلامت، اصالت و استاندارد اقدام کنند.
مدیر امور باغبانی جهاد کشاورزی استان همدان به فارس گفت: در زمان جابجایی نهال‌ها از نهالستان تا مزرعه باید ضوابط فنی اعم از خرید از نهالستان‌های نزدیک و در محدوده شهر و استان محل غرس به منظور جلوگیری از انتقال آلودگی‌های نباتی، ضد عفونی ریشه نهال، بسته‌بندی نهال، حمل با کامیون‌های اتاق‌دار در مسافت‌های زیاد و اخذ گواهی بهداشت از تولیدکننده رعایت شود.
وی به کشاورزان توصیه کرد تا باغ‌های خود را توسعه دهند و در ادامه افزود: کشاورزان در زمان کاشت نهال ضمن مشورت با کارشناسان سازمان جهاد کشاورزی، اصول فنی در خصوص آماده‌سازی زمین، حفر چاله، هرس، ضد عفونی و تقویت ریشه نهال (پارالیناژ)، اصلاح و تقویت خاک چاله کشت، کاشت و آبیاری نهال را مد نظر قرار دهند.
شهبازی در پایان به شرایط جوی استان همدان اشاره کرد و ادامه داد: باید غرس نهال تا قبل از بیداری درختان و باز شدن جوانه‌های نهال‌ها انجام شود.

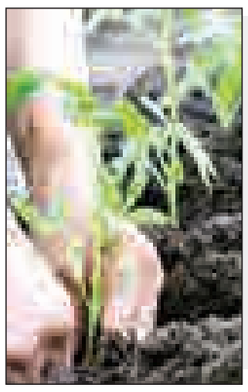

بررسی دو گزارش بانک مرکزی مشخص کرد

۳ معمار تورم در پایان سال ۹۵

بررسی‌های آمارهای بانک مرکزی نشان می‌دهد که نرخ تورم خوراکی‌ها در دو ماه پایانی سال، افزایش قابل‌توجهی داشته و به یکی از علت‌های اصلی رشد تورم کل در این بازه زمانی تبدیل شده است. مطابق این بررسی‌ها، «نوسانات فصلی و افت عرضه محصولات کشاورزی»، «افزایش تقاضای پایان سال» و «نوسان نرخ ارز و حجم پول»، سه عامل اصلی رشد قیمت مواد خوراکی بودند. اثرگذاری این عوامل باعث شده مطابق آمارهای گزارش خرده‌فروشی بانک مرکزی تورم ماهانه سه گروه خوراکی در اسفندماه به بالای سطح ۱۹ درصد برسد.
بررسی‌ها نشان می‌دهد که تورم خوراکی‌ها در سال ۱۳۹۵ روند صعودی را طی کرده و به بیشترین مقدار در پایان سال ۱۳۹۵ رسیده است. نرخ تورم نقطه‌به‌نقطه تورم گروه خوراکی‌ها و آشامیدنی‌ها از ۲ درصد در فروردین ماه سال قبل به ۱۷/۸ درصد در اسفندماه رشد کرده است.
این افزایش باعث شده که تورم کل اقتصاد ایران نیز تحت‌تاثیر قرار گیرد و در مسیر صعودی قدم بگذارد. افزایش قیمت مواد خوراکی را می‌توان در پایان سال به سه دلیل نسبت داد: نخست آنکه در انتهای سال به سبب افزایش تقاضا، قیمت برخی مواد خوراکی نیز افزایش می‌یابد و اصولا نهادهای مرتبط سعی می‌کنند با افزایش عرضه قیمت‌ها را تنظیم کنند. دلیل دوم را می‌توان اثر نوسانات فصلی عنوان کرد، در سال گذشته به‌دلیل افت دما بسیاری از محصولات کشاورزی مانند میوه‌ها و سبزی‌ها با افت عرضه روبه‌رو شدند و این عامل باعث شد قیمت این مواد خوراکی در بازار افزایش یابد. دلیل سوم را نیز می‌توان نوسانات ارزی و رشد عرضه پول در سال گذشته عنوان کرد. برخی از پژوهش‌ها تایید می‌کنند که دو متغیر حجم پول و نوسانات ارزی با تورم خوراکی‌ها، همبستگی بالا دارند.به گزارش تابناک، بررسی‌های صورت گرفته از گزارش شاخص بهای مصرف‌کننده در سال گذشته حاکی از آن است که تورم گروه خوراکی‌ها و آشامیدنی‌ها در سال ۱۳۹۵ روند صعودی داشته و در سه ماه پایانی به اوج خود رسیده است. شاخص بهای مصرف‌کننده، شاخصی است که براساس تغییرات آن تورم محاسبه می‌شود، این شاخص از تغییرات ۱۲ گروه به دست می‌آید. یکی از مهم‌ترین گروه‌های این گزارش، گروه خوراکی‌ها و آشامیدنی‌ها است که ۲۸ درصد از وزن کل شاخص را در اختیار دارد و دومین گروه اثرگذار در تورم کل است.

سه عامل اثرگذار در تورم خوراکی‌ها

به‌طور کلی، افزایش تورم در خوراکی‌ها بیش از هر گروه دیگری بر تغییر انتظارات تورمی اثر دارد. به‌دلیل آنکه بخش قابل توجهی از جامعه، روزانه خرید و فروش در بازار خرده‌فروشی انجام می‌دهند، رصد قیمت‌ها در این بازار با شدت بیشتری صورت می‌گیرد. به‌طور مثال، عموم مردم هنگامی که صحبت از تورم و گرانی می‌شود، اکثرا به قیمت‌های گوشت و مرغ، برنج و سایر کالاهای خوراکی استناد می‌کنند و کمتر کسی برای توجیه گرانی به قیمت خدمات دندانپزشکی یا قیمت مواد اولیه تولیدی اشاره می‌کند؛ بنابراین تغییرات مواد خوراکی به‌دلیل آنکه دائما از سوی مردم رصد می‌شود، اثر قابل توجهی بر انتظارات دارد.
بنابراین به‌طور کلی، سیاست‌گذار برای کنترل تورم، باید عوامل موثر در تغییرات این گروه را شناسایی کرده و برای آن برنامه‌ریزی داشته باشد. یکی از برنامه‌ریزی‌ها می‌تواند درخصوص تنظیم عرضه مواد خوراکی صورت گیرد.
در پایان سال گذشته نیز سرمای ناگهانی هوا، باعث شد برخی محصولات کشاورزی با یخ‌زدگی روبه‌رو شوند و در نتیجه برای تنظیم بازار واردات برخی محصولات کشاورزی در دستور کار قرار گرفت که البته سطح قیمتی این کالاها بیشتر از سطح بازار بود. دلیل دوم رشد قیمت محصولات خوراکی را می‌توان افزایش تقاضا در پایان سال عنوان کرد.
نتایج یک تحقیق در پژوهشکده پولی و بانکی نشان می‌دهد نوسانات نرخ ارز و حجم پول، با تورم گروه خوراکی‌ها و آشامیدنی‌ها رابطه مثبت دارد که در آن تغییرات نرخ دلار به‌صورت آنی و تغییر حجم پول با چند وقفه بر تورم این گروه اثرگذار است.

چگونه با پرورش قارچ پولدار شویم؟

بعضی کالاها هستند که قبل‌ترها به‌عنوان کالای زینتی به شمار می‌آمدند؛ اما الآن در سبد کالای خانوارها کاملاً جابازکرده‌اند و به‌تبع آن تولید آن‌ها هم بالاتر رفته است. «قارچ» یکی از مواد غذایی است که تا سال‌های پیش مصرف آن زیاد نبود؛ اما الآن می‌توان آن را به‌عنوان یک مواد غذایی جدی در نظر گرفت و برای همین در سال‌های اخیر تولید و پرورش قارچ یکی از شغل‌های درآمدزا به‌حساب می‌آید؛ گرچه بازار آن همیشه با نوسانات زیادی رویه رو بوده است. «علی قهاری» جوان زنجانی است که نه سالی می‌شود وارد کار پرورش قارچ شده و حالا تجربه‌اش را با ما در میان می‌گذارد.
بدون اطلاعات تخصصی وارد این کار نشوید
شما اول‌ازهمه باید هزینه‌ها را بر مبنای سطح زیر کشت حساب کنید که چقدر از این میزان هزینه ثابت و چه مقدار متغیر است. اگر مبتدی هستید، در گام اول باید اطلاعات تخصصی خود را بالا ببرید و اگر در این زمینه اطلاعی ندارید به‌هیچ‌عنوان این کار را شروع نکنید. از هر کارگاه خانگی می‌توان برای پرورش قارچ استفاده کرد؛ اما اگر به آن به چشم یک شغل دائمی نگاه کنید، یک سری نکات را باید رعایت کنید.
به گزارش تابناک، یک سالن استاندارد باید حتماً شش متر عرض و ۱۸ متر هم طول داشته باشد؛ اما این ابعاد در کارگاه‌های خانگی می‌تواند کوچک‌تر باشد. دیوارها و درهای سالن شما باید حتماً عایق باشند و برای استفاده از حداکثر فضا هم می‌توان سالن را قفسه‌بندی و تا پنج طبقه از آن استفاده کرد. فاصله هرکدام از طبقات با هم حداقل باید ۶۰ سانتی‌متر باشد که قفسه‌ها باید فلزی با پروفیل آهنی باشند و در استانداردهای بین‌المللی هم پروفیل‌های آلومینیومی و ضدزنگ است. تقریباً برای یک سالن ۱۰۰ متری هزینه این قفسه ها حدوداً سه میلیون و نیم الی ۴ میلیون تومان آب می‌خورد.
مواد اولیه برای این کار کمپوست قارچ است که البته کمپوست را خودتان هم در کارگاه می‌توانید تولید کنید، اما تولید آن در کارگاه‌های کوچک بازدهی ندارد و به‌صرفه است که آن از کارخانه‌های تولید کمپوست خریداری کنید. قیمت هر کیلو کمپوست ۹۵۰ تومان است و با یک ضرب و تقسیم ساده می‌توان میزان کمپوست مورد نظر را اندازه‌گیری کرد. بخش دوم مواد اولیه هم خاک پوششی است که بر مبنای مترمکعب حساب می‌شود که هر مترمکعب از ۱۳۵ هزارتومان تا ۴۰۰ هزار تومان که البته برای خاک پوششی بهتر است از خاک ایرانی استفاده شود. برای یک سالن صد متری با پنج طبقه حدود ده تن کمپوست لازم است که حدوداً می‌شود ۱۰ میلیون و ۵۰۰ هزار تومان. نزدیک شش مترمکعب هم خاک پوششی مورد نیاز است که حدوداً این هم ۹۰۰ هزار تومان خرج برمی‌دارد. ۲۰۰ الی ۳۰۰ هزارتومان هم خرج کارگرانی می‌شود که کار حمل کودها را انجام می‌دهند. البته هزینه اجاره یا خرید سالن جداگانه باید حساب شود.
در سال پنج بار می‌توانید قارچ برداشت کنید قارچ به‌صورت دوره‌ای برداشت می‌شود و هر دوره‌ای هم حدود دو ماه است. اول باید کمپوست قارچ را درون بلوک‌ها بریزید و تا حدود ۱۳ تا ۱۵ صبر کنید. بعدازآن باید خاک‌کشی کنید. خاک‌ها باید اشباع از آب و حتماً عاری از باکتری و پاستوریزه باشند. این خاک را تا عمق پنج الی شش سانتی‌متر به‌طور کاملاً یکنواخت روی بستر کمپوستی که قبلاً نرم شده قرار می‌دهیم. دمای سالن باید ۲۶ و رطوبت هم بین ۸۸ تا ۹۸ درصد متغیر است. بعد از خاک‌دهی که حدود چهار روز طول می‌کشد، وارد مرحله راپلینگ می‌شویم. راپلینگ یک عملیات شخم زدن است و بعد از یکی دو روز هم عملیات هوادهی شروع می‌شود و حدود ۱۰ روز طول می‌کشد که قارچ‌های کوچک که به آن‌ها می‌گوییم «پین هد» ها شکل بگیرند. قارچ‌ها که شکل گرفتند، ابتدا با مه پاشی و سپس به‌صورت مستقیم آب‌رسانی می‌شوند و درشت می‌شوند و کم‌کم به مرحله برداشت می‌رسید. در اینجا می‌توانید اولین برداشت که به آن می‌گوییم فلش اول یا چین اول را کشت کنید. سه چین اقتصادی از قارچ می‌توانید داشته باشید. البته تا پنج چین هم می‌توان برداشت کرد؛ اما دو چین آخر دیگر اقتصادی نیست. برای همین معمولاً بعد از دو سه چین سالن را تخلیه می‌کنیم و کمپوست جدید می‌آوریم. چین اول را که برداشت کردید، در مدت کمتر از ده روز چین دوم رشد می‌کند که البته چین سوم حجم کمتری دارد. در سال می‌توانید پنج دوره برداشت قارچ داشته باشید البته شش دوره هم می‌شود هم سخت است، هم در اولین تجربه تقریباً امکان‌پذیر نیست. در هر دوره از هر سالن حدود دو تن و ۷۰۰ کیلوگرم می‌توانید قارچ برداشت کنید. اگر تمام شرایط مساعد باشد شما در هر دوره می‌توانید از همین سالن ۱۰۰ متری حدود سه میلیون تومان سود داشته باشید.

بازار فروش قارچ نوسان دارد

مدیریت درزمینه کشاورزی و علی‌الخصوص قارچ مشکل جدی دارد. در زمان‌هایی آن‌قدر قارچ در بازار زیاد است و همه در زیرزمین خانه‌شان هم پرورش می‌دهند که ممکن است بار قارچ شما خراب شود و زمان هایی هم هست که آن قدر مشتری برای آن زیاد است که آن میزان در بازار موجود نیست. نوسانات بازار قارچ زیاد است و همین ریسک کار شما را بالا می‌برد و ازآنجایی‌که تاریخ انقضا و خرابی آن سریع است، خیلی هم نمی‌توان به صادرات فکر کرد. پرورش قارچ هم سرمایه‌بر است هم کاربر و برای این سالن ۱۰۰ متری حداقل به یکی دو کارگر احتیاج است که مدام به قارچ‌ها رسیدگی کنند. در کار پرورش قارچ باید مدام مواظب قارچ‌ها باشید که دچار بیماری نشوند. محیط پرورش قارچ‌ها باید تاریک باشد و سرما و گرمای سالن مرتب چک شود.

افزایش قیمت لبنیات تخلف است

سازمان حمایت مصرف‌کنندگان و تولیدکنندگان اعلام کرد که افزایش قیمت محصولات لبنی تخلف است و بدون مجوز صورت گرفته که با متخلفان برخورد می‌شود و نرخ‌ها به حالت سابق برمی‌گردد.
به گزارش ایسنا، سازمان حمایت مصرف‌کنندگان و تولیدکنندگان در رابطه با افزایش قیمت برخی از محصولات لبنی توسط دو شرکت تولیدکننده، اعلام کرد: به دنبال افزایش قیمت محدود توسط دو شرکت که بدون هماهنگی با سازمان حمایت مصرف کنندگان و تولیدکنندگان و اخذ مجوزهای قانونی صورت گرفته است، موضوع در دستور کار واحدهای تخصصی و نظارتی سازمان قرار گرفت و به دنبال انجام بازرسی و سایر اقدامات لازم مقرر شد این دو واحد قیمت‌های این محصولات را به قیمت سابق برگردانند.
بدیهی است عرضه هیچ کالای لبنی با قیمت هایی مازاد بر قیمت های سابق به هیچ عنوان مورد پذیرش این سازمان نبوده و با هرگونه تخلف در این زمینه برخورد خواهد شد.بر این اساس، سازمان حمایت از مصرف‌کنندگان درخواست کرده که در صورت مواجهه با هرگونه تخلف در این زمینه در بخش عرضه و فروش، موضوع را جهت رسیدگی سریع به سامانه دریافت و رسیدگی به شکایات مردمی از طریق شماره تلفن ۱۲۴ در سراسر کشور اعلام کنند.

نگاه

اقتصاد دستوری، لازمه اشتغال و تولید

امسال نیز سال اقتصاد مقاومتی است و مقاوم سازی اقتصادی با محور تولید و اشتغال به معنی اعمال شوک به بخش عرضه است و این شوک می بایست از طرف دولت و تیم اقتصادی به عنوان یک سیاست مالی اعمال گردد در غیر این صورت نمی توان منتظر تحریم بهش اشتغال و تولید بود . سال جاری، اخیرا چهل تن از اقتصاددانان طی نامه ای ، دیدگاه تیم اقتصادی دولت را لیبرال سرمایه دار خوانده اند، لیبرال سرمایه دار خواندن دیدگاه مسلط بر اقتصاد ایران در دولت یازدهم ، ناشی از نادیده گرفتن بسیاری از سیاست های اعمال شده توسط دولت در هدایت اقتصاد کلان طی سال های اخیر و بی توجهی به شرایط سیاسی و اقتصادی کشور است.
شناسایی و نامگذاری مکتب اقتصادی، اقتصاد ایران در دوره ها و دولت های مختلف یکی از دغدغه های مهم اقتصاددانان بوده است ولی این موضوع پیچیده، همواره بدون پاسخ مانده است واقعیت این است که با توجه به ساختار نهادی اقتصاد ایران تطبیق آن با الگوهای لیبرال، لیبرال سرمایه داری ، نئو کلاسیک و ...غیر ممکن است . ساختار حاکمیتی مسطلی بر اقتصاد ایران قابل ترسیم نیست. شاید شبیه ترین مکتب به اقتصاد ایران دیدگاه کینزین جدید باشد . وجود سازمان هایی مانند سازمان حمایت از مصرف کننده و ستادهای تنظیم بازار و شورای رقابت حاکی از این است که اقتصاد ایران یک اقتصاد لیبرال سرمایه دار نیست . اما این اقتصاددانان طی نامه خود به رئیس جمهور اقتصاد ایران یا تفکر مسلط تیم اقتصادی دولت را اقتصاد لیبرال سرمایه دار خوانده اند.
در واقع وجود نهادهای پیش گفته حاکی از مصادیق دیگر شکست بازار هستند که به طور عمده در مدل‌های کینزی نو، بر آنها تاکید میشود. در این دیدگاه، ممکن است اقتصاد برای رسیدن به اشتغال کامل به دلیل چسبندگی دستمزدها و قیمتها ، شکست بخورد؛ پایدارسازی اقتصاد کلان نیازمند مداخله دولت است. دولت با بهره گیری از سیاست های مالی که در بودجه و نظام مالیاتی تدوین شدند و همزمان با استفاده از سیاست های پولی توسط بانک مرکزی ، به دنبال ایجاد چرخه تعدیلی در اقتصاد بود و ندیدن این چرخه و سیاست های ضد چرخه ای دولت که تمامی آنها به درستی و هدفمند انتخاب شدند، باور پذیر نیست.
باید گفت دولت یازدهم در عمر نزدیک به چهار ساله خود، نه تنها در انتخاب سیاست های اقتصادی متناسب با شرایط اقتصادی حاکم بر فضای سیاست گذاری درست عمل کرده بلکه به شدت نورمتیو و دستوری بوده است پس چطور ممکن است در دل اعمال این همه سیاست که به معنی مداخله دولت در اقتصادی هستند برچسب لیبرال سرمایه دار به تیم اقتصادی دولت زد.
عمده سیاست های کلان دولت در راستای اصلاح و تعدیل چرخه رکود بوده است اما رونق‌ها همواره تورمی هستند و چطور دولت به دنبال خروج از رکود غیر تورمی بود ، سوالی است که پاسخ آن بسیاری از ابهامات شرایط اقتصاد کلان کشور را روشن می کند . در اقتصاد های بزرگ برای تولید رونق بدون تورم ، هدف گذاری صادراتی صورت می گیرد و دولت یازدهم هم با توجه به کاهش درآمد ارزی حاصل از فروش نفت به دنبال رونق به واسطه ایجاد اشتغال با سرمایه گذاری خارجی و افزایش قدرت جذب اقتصاد بود و پسا برجام می توانست با ترمیم درآمدهای ارزی و کاهش ریسک ایران با افزایش جذب سرمایه گذاری خارجی رونق بدون تورم را کلید بزند .

* علی قنبری- معاون وزیر جهاد کشاورزی

اخبار کوتاه

راه‌اندازی مرکز تجاری ایران در بغداد

خبر آنلاین: جهانبخش سنجابی شیرازی، عضو اتاق بازرگانی مشترک ایران و عراق از راه‌اندازی یک مرکز تجاری در شهر بغداد با مشارکت بخش دولتی و خصوصی ایران تا نیمه اول سال جاری خبر داد.

آسفالت‌های کشور یک بار مصرف شده‌اند

ایلنا: رئیس انجمن قیر ایران با اشاره به اینکه در حال حاضر آسفالت ها با قیرهای نامرغوب، یک بار مصرف شده اند، بیان کرد: بیش از ۵۰ کمپانی رقابت می کنند لذا با توجه به اینکه نمی توانند هزینه های تولید را بپوشانند کیفیت را پایین می آورند. حسن تاجیک گفت: قیر نقش اساسی در جاده‌سازی و بخصوص روکش دارد به طوری که ۵ درصد از هزینه یک جاده معمولی و بیش از ۵۰ درصد کیفیت آن به قیر بستگی دارد.

چین بزرگ‌ترین خریدار کالاهای ایرانی

ایسنا: بر اساس کارنامه تجارت خارجی ایران در سال ۱۳۹۵، بزرگ‌ترین خریدار کالاهای ایرانی در این سال کشور چین بود و این در حالی است که آمار حاکی از افزایش علاقه تجار ایرانی به خام فروشی است. مجموع تجارت خارجی ایران در سال ۱۳۹۵ به ۸۷ میلیارد و ۶۱۴ میلیون دلار رسید که این رقم نشان می‌دهد حجم تجارت خارجی ایران در سال گذشته سه میلیارد و ۶۴۶ میلیون دلار افزایش یافته و تجار ایرانی ۴.۳۴ درصد بیشتر از سال ۱۳۹۴ مبادلات تجاری با سایر کشورها انجام داده‌اند.

طلا

افزایش ۱۷ برابری واردات طلا در ترکیه

واردات طلای ترکیه با اقدام مردم این کشور برای کاهش ضرر مالی در برابر نوسانات ارزی، در ماه مارس ۱۷ برابر رشد کرد و به ۲۸.۲ تن رسید.
به گزارش ایسنا، پس از اینکه لیره ترکیه در نوامبر گذشته با شدیدترین کاهش از زمان بحران مالی سال ۲۰۰۸ روبرو شد، رجب طیب اردوغان رئیس‌جمهور این کشور از مردم خواست برای پشتیبانی از ارز ملی، دلارهایشان را فروخته و لیره یا طلا خریداری کنند.
به گفته مهمت علی ایلیدریم ترک، متخصص طلا در بازار بزرگ استانبول، مردم ترکیه به جای ارزهای خارجی، شروع به خرید طلا کرده اند و بهبود ملایم ارزش لیره هم قیمت طلا را مناسب کرده است. واردات طلای ترکیه در دسامبر پس از درخواست اردوغان از مردم، تقریبا هشت برابر افزایش داشت و به ۳۶.۷ تن رسید که بالاترین واردات ماهانه در بیش از دو سال گذشته بود.
قیمت‌ها در ترکیه از ۱۳۲ لیره (۳۶ دلار) برای طلای ۲۴ قیراط در ژانویه به ۱۵۳ لیره در فوریه افزایش یافته است. قیمت طلا روز سه‌شنبه حدود ۱۴۸ لیره بود.

اشتغال

تابوی افزایش دستمزد باید شکسته شود!

رییس اتحادیه کارگران قراردادی و پیمانی می‌گوید: افزایش دستمزدها در رونق تولید اثرگذار است و اگر قدرت خرید مردم بالا برود، هم رفاه و رشد اقتصادی اتفاق می‌افتد هم تولید و اشتغال رونق می‌گیرد.
فتح اله بیات با اشاره به نامگذاری شعار امسال اظهار کرد: حمایت از تولید و اشتغال یعنی بروکراسی‌های اداری و بانکی را از پیش پای کارآفرینان برداریم و از افراد دارای ایده که دنبال کسب و کارند حمایت کنیم. وی افزود: اعتقاد من این است که باید به کسانی که دارای ایده هستند نسبت به کسانی که پول دارند، بیشتر توجه شود زیرا ایده رشد می کند و همیشه مورد احترام بوده است در حالی که پول می‌تواند در اثر عوامل مختلفی از جمله بی احتیاطی از بین برود لذا باید به تفکر کارآفرینی احترام بگذاریم و کارآفرینان را تشویق کنیم. رییس اتحادیه کارگران قراردادی و پیمانی در ادامه قانون کار را مانع تولید ندانست و به ایسنا گفت: قانون کار هیچگاه مانع تولید نبوده است بلکه عواملی مانند سود بالای تسهیلات بانکی و قاچاق کالا از موانع تولید به شمار می‌روند که باید آنها را از پیش پای تولیدگران برداشت.بیات ادامه داد: قانون کار قانون حمایتی به نفع کارگران است تا از قشر ضعیف و حداقل بگیر کارگری حمایت کند و اصلاح آن به منزله بهتر شدن قانون است نه آنکه مواد آن را جابه جا کنند یا تغییر بدهند.وی گفت: سالهاست که کارگران خواهان اصلاح ماده ۷ قانون کار هستند ولی متاسفانه به جای اصلاح این ماده روی موادی دست گذاشته‌اند که نگرانی کارگران نسبت به از دست دادن امنیت شغلی را به دنبال داشته است.بیات در پایان افزایش دستمزدها را در رونق تولید موثر خواند و تصریح کرد: ترس دولت از افزایش دستمزد باید بریزد و این تابو یکبار برای همیشه شکسته شود چون وقتی توان خرید آحاد جامعه بالا برود در کنار رفاه و رشد اقتصادی، تولید و اشتغال هم رونق می‌گیرد.

خودرو

قیمت خودروهای وارداتی در سال جدید

قیمت خودروهای وارداتی در سال جدید و پایان تعطیلات نوروزی اعلام شد.
به گزارش ایسنا، قیمت برخی خودروهای وارداتی (مدل ۲۰۱۷) به شرح زیر است:

نام خودرو	شرکت سازنده	کشور	قیمت
سوناتا	هیوندای	کره جنوبی	۱۷۵میلیون تومان
توسان (new face)	هیوندای	کره جنوبی	۱۸۸میلیون تومان
النترا	هیوندای	کره جنوبی	۱۳۳میلیون تومان
اسپورتیج	کیا	کره جنوبی	۱۷۴میلیون تومان
سراتو	کیا	کره جنوبی	۱۴۲میلیون تومان
اپتیما (فول)	کیا	کره جنوبی	۱۹۷میلیون تومان
RAV۴	تویوتا	ژاپن	۲۵۵میلیون تومان
یاریس هاچ‌بک	تویوتا	ژاپن	۱۱۵میلیون تومان
کمری هیبرید	تویوتا	ژاپن	۲۳۸میلیون تومان
کرولا (فول)	تویوتا	ژاپن	۱۵۷میلیون تومان
لکسوس (فول)	تویوتا	ژاپن	۳۷۰میلیون تومان
بنز E۲۵۰	بنز	آلمان	۵۷۰میلیون تومان

پیام تاریخ، تمدن و فرهنگ مادستان
The Message Of Madestan's History & Civilization & Culture
روزنامه همدان پیام
۷
پنجشنبه ● ۱۷ فروردین ماه ۱۳۹۶ ● شماره ۲۸۸۰
ورزشی
varzesh@hamedanpayam.com

فعالیت باشگاه‌های دولتی و خصوصی منوط به اخذ مجوز

رئیس اداره ورزش و جوانان شهرستان نهاوند گفت: فعالیت تمامی باشگاه‌های دولتی و خصوصی منوط به اخذ مجوز و در سایه قانون امکان‌پذیر است.

به گزارش خبرنگار ما، محرم روزبه در نخستین بازدید خود از اماکن ورزشی دولتی و خصوصی در سال جدید افزود: فعالیت تمامی باشگاه‌ها، منوط به اخذ مجوز و در سایه قانون امکان پذیر است و طبق قانون هر فعالیت ورزشی که در منطقه انجام می‌شود باید تحت نظر اداره ورزش و جوانان باشد.رئیس اداره ورزش و جوانان نهاوند تصریح کرد: مشکلات باشگاه‌ها و اماکن ورزشی، سراسری و خاص هستند و ما چون در برابر قشر حساس جامعه یعنی نوجوانان و جوانان قرار داریم باید مطابق قانون عمل کنیم تا خدشه‌ای به آینده این قشر وارد نشود.

وی در ادامه با اشاره به اینکه در باشگاه‌های بدنسازی قرص و مکمل به فروش می‌رسد و یا تجویز می‌شود، گفت: به دلیل اینکه مصرف هرگونه دارو و یا مکمل ورزشی باید تحت نظر پزشک متخصص انجام شود نه یک مدیر یا مربی باشگاه، توزیع و فروش و تجویز این قبیل موارد مطلقاً ممنوع است و در صورت مشاهده با باشگاه مربوطه به شدت برخورد خواهد شد.

روزبه در پایان بر هماهنگی بین باشگاه‌های خصوصی و هیات بدنسازی و پرورش اندام، نهادینه کردن اخلاق در ورزش، برگزاری سمینار و کارگاه‌های آموزشی و ... تاکید کرد.

صادق گودرزی: نخستین مدال، بهترین عیدی من بود

کشتی همدان پشتوانه‌سازی قوی می‌خواهد

نایب قهرمان المپیک ۲۰۱۲ با بیان اینکه کشتی همدان نیاز به پشتوانه‌سازی دارد، گفت: فعلاً صلاح نمی‌دانم در کار مدیریتی کشتی وارد شوم اما شاید در آینده روی این مورد هم برنامه‌ریزی کردم.

یکی از پرافتخارترین گوش‌شکسته‌های استان ما محسوب می‌شود، شخصی که به قول خودش برای رسیدن به مدال نقره المپیک سال‌های سال تلاش کرد. آری... "صادق گودرزی" به همراه دیگر همشهری‌اش مسعود جوکار ۲ مدال نقره المپیک را به ویترین افتخارات ورزش استان چسبانده‌اند.

او که نمایش فوق العاده‌ای در المپیک لندن از خود به جای گذاشت در بازی فینال مغلوب نابغه کشتی جهان جوردن باروز شد تا با کسب مدال نقره المپیک، دومین و آخرین مدال استان همدان در بازی‌های المپیک را در کارنامه خود ثبت کند.

گودرزی پس از مسابقات المپیک به دلیل مصدومیت شدید از ناحیه مهره گردن، نتوانست به ورزش قهرمانی ادامه دهد و در حال حاضر به عنوان مربی کشتی مشغول فعالیت است.

گفت‌وگوی عیدانه با این گوش شگسته مدال‌آور استان و کشور را از دست ندهید.

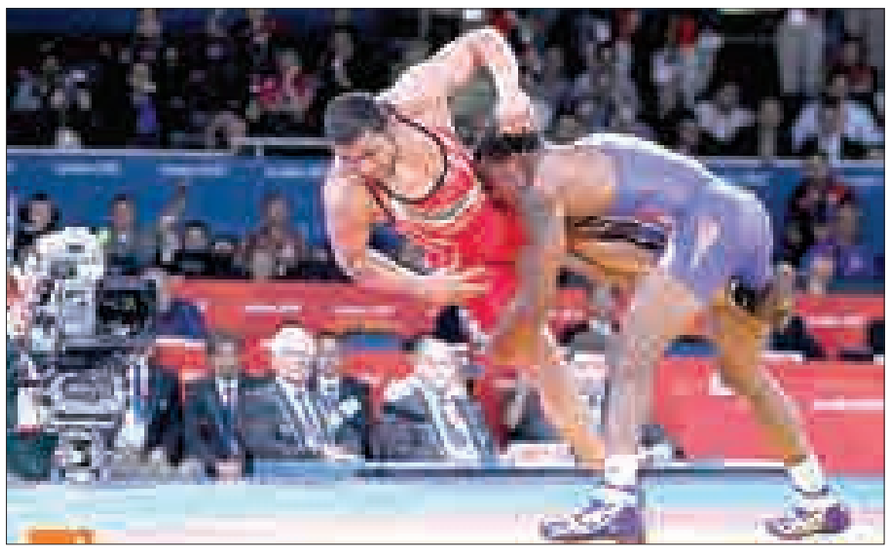

یک بیوگرافی مختصر از صادق گودرزی؟

متولد ۲۹ شهریور ۱۳۶۶ در شهر ملایر هستم.

از المپیک شروع کنیم، شاید زیباترین خاطره ورزشی شما رفتن روی سکو المپیک باشد.

بله درست است، یک ورزشکار برای رسیدن به مدال المپیک باید سال‌ها سختی بکشد و دور از خانواده به تمرینات سنگین و فشرده بپردازد. من هم برای رسیدن به مدال المپیک نزدیک به ۱۲ سال زحمت کشیدم و تمرینات سخت و مسابقات زیادی را پشت سر گذاشتم.

شاید اگر در آن مقطع جوردن باروز ظهور پیدا نکرده بود، به خوشرنگ‌ترین مدال المپیک می‌رسیدی.

من تا پیش از فینال کشتی‌های خوبی گرفتم و از آنجا که پیشتر ۲ بار به جردن باروز باخته بودم برای مبارزه با او در مسابقه نهایی برنامه‌ریزی مناسبی داشتم، اما متأسفانه در چند ثانیه پایانی کشتی، لحظه‌ای غفلت کردم و مغلوب شدم، با این حال خدا را بابت کسب مدال المپیک شکر می‌کنم.

و المپیک آخرین آوردگاه حرفه‌ای تو بود.

به دلیل مصدومیت دیگر نمی‌توانستم به صورت حرفه‌ای به ورزش کشتی ادامه دهم، به همین دلیل از دنیای قهرمانی خداحافظی کردم و به درمان مصدومیتم پرداختم که به لطف خدا و درمانی که پزشکان برایم در نظر گرفتند، وضعیتم رفته رفته بهتر شد.

ماجرای مصدومیتت چه بود؟

متأسفانه آسیب‌دیدگی من بسیار شدید بود و به دلیل لخته شدن خون در فاصله مهره ۳۴ و ۳۶ گردنم و چسبیدن آن به نخاع، عصب دست و صورتم درگیر بود و به مدت ۲ سال به طور کامل حس خود را از دست داده بود.

برویم سراغ سوالات نوروزی. سال ۹۵ چگونه سالی بود؟

به نظر من سال خوبی بود و از نظر ورزشی هم عملکرد خوبی داشتیم زیرا نخستین بانوی ما از المپیک مدال گرفت و پس از ۱۶ سال در کشتی نیز صاحب مدال طلا شدیم.

در این سال خاطره تلخی هم داشتی؟

متأسفانه در این سال بزرگان زیادی از دست دادیم و مرگ چند نفر از بستگان و حتی دوستانم حسابی ناراحتم کرد، امیدوارم که دیگر چنین شرایطی را تجربه نکنم.

شیرین‌ترین اتفاق سال ۹۵ از نگاه تو چه بود؟

خاطرات خوبی در این سال دارم، اول به عنوان مربی با تیم بیمه رازی در مسابقات باشگاه‌های جهان به مقام نایب قهرمانی رسیدم و در همین اواخر هم به عنوان مربی در کادر فنی تیم ملی نوجوانان مشغول به کار شدم.

در این سال توانستی در مقطع دکتری هم قبول شوی. درست است؟

بله خوشبختانه من در رشته مدیریت توانستم در مقطع دکتری در دانشگاه قبول شوم.

بهترین عیدی که در طول عمرت گرفتی چه بوده است؟

سال دقیقش را درست یادم نیست اما قریب به ۱۵ سال پیش توانستم در ایام عید نوروز نخستین مدال طلای آسیایی خود را کسب کنم.

بهترین ایام عیدی که تا به حال سپری کردی چه سالی بود؟

من از ۱۳ سالگی در ایام عید یا در اردو بودم و یا در مسابقات، اما در سال ۹۲ که نایب قهرمان المپیک شدم، مجبور به استراحت شدم و آن سال عید را در کنار خانواده سپری کردم و بسیار به من خوش گذشت.

به نظرت چهره شاخص ورزش استان در سالی که گذشت چه کسی بود؟

بی‌شک عادل برقعی. این داور بین‌المللی تنیس استان در سال ۹۵ مسابقات مهمی را از جمله قضاوت در نیمه‌نهایی المپیک و گراندسلام‌های مهمی را سوت زد.

دوست داری سال ۹۶ چگونه سالی باشد؟

دوست دارم سالی سرشار از تندرستی و سلامتی برای همه مردم کشورم باشد و در سالی که انتخابات مهمی را پیش رو داریم، مردم باز هم برنده واقعی باشند به خصوص همه هم‌استانی‌های عزیزم.

حالا یک سوال جالب. تا به حال نگفته‌ای که استقلالی هستی یا پرسپولیسی؟

(می‌خندد) من هم آبی هستم و هم قرمز (بازهم می‌خندد).

غیر ممکن است که همزمان طرفدار ۲ تیم باشی.

من استقلالی هستم اما دوستان خوبی از پرسپولیس و هم استقلال دارم و اگر کمی واقع‌بین‌تر باشم پرسپولیس امسال بهتر عمل کرده است.

وضعیت کشتی همدان را چگونه ارزیابی می‌کنی؟

از دلایل مهم افت کشتی همدان، عدم استقبال جوانان از این رشته است. کشتی ورزشی سنگین است و نیاز به تمرینات فشرده دارد و این در حالی است که جوانان، دیگر کمتر به سراغ ورزش‌های سنگین می‌روند. کشتی ورزش پول‌سازی نیست و خانواده‌ها ترجیح می‌دهند فرزندانشان در رشته‌ای مثل فوتبال که دارای قراردادهای میلیاردی است فعالیت کنند. به هرحال اگر می‌خواهیم کشتی همدان پیشرفت کند باید پشتوانه‌سازی قوی داشته باشیم و بر روی تیم‌های پایه استان با جدیت کار کنیم.

چرا صادق گودرزی وارد مدیریت کشتی نمی‌شود؟

گرفتاری‌های زیادی دارم و از طرف دیگر فعلاً صلاح نمی‌دانم در کار مدیریتی کشتی وارد شوم فعلاً تمرکزم بر ادامه تحصیل و مربیگری است، اما شاید در آینده روی این مورد هم برنامه‌ریزی کردم، ولی فعلاً فقط مربیگری در کشتی.

و حرف پایانی؟

از همه مردم و مسئولان تشکر می‌کنم و امیدوارم که هم استانی‌های عزیزم سال خوبی را تجربه کنند و همه موفق و سربلند باشند.

قایقرانان همدانی در مسیر رقابت‌های قهرمانی آسیا و جهان

دبیر هیات قایقرانی همدان گفت: ۶ قایقران همدانی برای حضور در رقابت‌های قهرمانی آسیا و پیکارهای جهانی به اردوی تیم ملی اعزام شدند.

به گزارش روابط عمومی اداره کل ورزش و جوانان استان همدان، مهدی صمدی اظهار کرد: مریم کرمی و مریم امیدی بانوان قایقرانی همدان به پنجمین مرحله اردوی تدارکاتی تیم ملی روئینگ بانوان تحت نظر بهناز مرادخانی در دریاچه آزادی اعزام شدند.

وی اضافه کرد: این مرحله از اردو تا ۲۹ فروردین ماه ادامه پیدا خواهد کرد.

صمدی خاطرنشان کرد: همچنین کامران کرمی دیگر قایقران همدانی به دومین مرحله اردوی تدارکاتی تیم ملی روئینگ آقایان در رده سنی نوجوانان اعزام شد.

وی افزود: تیم ملی روئینگ نوجوانان برای حضور موفق در رقابت‌های کسب سهمیه المپیک نوجوانان آماده می شود و نخستین مرحله اردوی آمادگی این تیم از عصر امروز در دریاچه آزادی تهران برگزار خواهد شد.

صمدی خاطرنشان کرد: آرزو حکیمی بانوی قایقرانی همدان نیز امروز به اردوی تیم ملی آبهای آرام بانوان رده سنی بزرگسالان در بخش کایاک و کانو اعزام شد و این اردو تا ۲۸ فروردین ماه ادامه می یابد.

وی یادآور شد: همچنین فاطمه صفری و کیمیا زارعی به پنجمین مرحله اردوی تدارکاتی تیم ملی روئینگ بانوان رده سنی جوانان و نوجوانان در دریاچه آزادی اعزام شدند.

وی افزود: تیم ملی روئینگ بانوان رده سنی جوانان و نوجوانان خود را به منظور حضور موفق در رقابت های قهرمانی آسیا و کسب سهمیه المپیک نوجوانان آماده می‌کند.

وی خاطرنشان کرد: این مرحله از اردوی آماده سازی نیز تا ۲۹ فروردین ماه ادامه پیدا می کند و سولماز عباسی به عنوان مربی و ملیکا علی نژاد به عنوان کمک مربی هدایت قایقرانان را در این مرحله از اردو بر عهده دارند.

پیشخوان

۱

بهترین عنوان قهرمانی لیونل مسی از زبان خودش

مهاجم آرژانتینی بارسلونا اظهار کرد بهترین قهرمانی‌اش را به همراه بارسلونا تجربه نکرده است.

به گزارش ایسنا، لیونل مسی در مصاحبه‌ای درباره خودش، انتقادات، عناوین قهرمانی و پپ گواردیولا صحبت کرد.

مهاجم بارسلونا گفت: مهمترین دوران زندگی‌ام زمانی بود که در سن کم از خانواده‌ام، برادران و خواهرانم و دوستانم دور شوم اما من انتخابم را انجام دادم. اکنون گرفتن آن تصمیم را برای لذت بردن از فوتبال لازم می‌دیدم.

ستاره فوتبال آرژانتین مهم‌ترین عنوان ورزشی‌اش را قهرمانی در المپیک عنوان کرد و گفت: فقط می‌توان در این رقابت‌ها یک بار حضور داشت. در این بازی‌های ورزشکاران مختلفی از رشته‌های گوناگون حضور دارند.

۲

کمک مالی IOC به سیل زدگان پرو

کمیته بین‌المللی المپیک ۶۰۰ هزار دلار به کشور پرو برای کمک به سیل زدگان اهدا کرد.

به گزارش مهر، کمیته بین‌المللی المپیک (IOC) اعلام کرد به سیل زدگان پرو مبلغ ۶۰۰ هزار دلار کمک می‌کند.

لیما پایتخت پرو قرار است در ماه سپتامبر میزبان جلسه سالانه IOC باشد. در این جلسه میزبان المپیک ۲۰۱۴ تعیین می‌شود. لس آنجلس و پاریس دو نامزد میزبانی این المپیک هستند.

ماه گذشته در لیما طوفانی آمد که به دلیل گرم شدن سطح آب اقیانوس آرام بود. مبلغ ۶۰۰ هزار دلار با همکاری IOC، انجمن اتحاد المپیک و انجمن ورزشی پان امریکن پرداخت شده است.

۳

صعود نوشاد به رده ۷۰ رنکینگ تنیس روی میز

فدراسیون جهانی تنیس روی میز رده‌بندی جدید ورزشکاران این رشته را منتشر کرد.

به گزارش تسنیم، در جدیدترین رده‌بندی فدراسیون جهانی تنیس روی میز که روز گذشته منتشر شد، نوشاد عالمیان با یک پله صعود در رده ۷۰ قرار گرفته و همچنان برترین پینگ‌پنگ‌باز کشورمان است.

پس از عالمیان، افشین نوروزی با ۱۸ پله صعود در رده ۲۰۷ ایستاده و میعاد لطفی که جایی در رنکینگ قبلی نداشت، در رتبه ۳۲۵ قرار دارد.

نکته مهم در رده‌بندی جدید ITTF غیبت نیما عالمیان است. نیما که در رنکینگ قبلی در رده ۱۳۳ ایستاده بود، جایگاهش را در فهرست جدید فدراسیون جهانی از دست داده و نامش حذف شده است.

خبر

اعزام ۶ ورزشکار همدانی به اردوی تیم ملی پیوند اعضا

نایب رئیس هیات ورزش‌های بیماران خاص و پیوند اعضا همدان گفت: ۶ ورزشکار همدانی به منظور حضور قدرتمند در رقابت‌های جهانی اسپانیا به اردوی تیم ملی پیوند اعضا کشور اعزام شدند.

به گزارش ایرنا، علیرضا نوروزی اظهار کرد: دومین اردوی متمرکز تیم های ملی پیوند اعضا در رشته های دوومیدانی، شنا، تنیس روی میز، بدمینتون و دارت از عصر دیروز در شهر بوشهر دایر شد.

وی اضافه کرد: معصومه برجی، سمیه کریمی، بهاره بیگی، مریم فریدونی، الهام محمدی تقدیر و مصطفی آرمزد نمایندگان استان همدان در این اردوی آماده سازی هستند.

نوروزی بیان کرد: ورزشکاران پیوند اعضا در رشته‌های دوومیدانی، تنیس روی میز، بدمینتون، پتانگ (زنان و مردان)، شنا (مردان)، بولینگ، دارت، اسکواش و دوچرخه‌سواری در رقابت‌های جهانی پیوند اعضا اسپانیا شرکت خواهند کرد.

وی اظهار کرد: این رقابت‌ها از چهارم تیرماه امسال و به مدت یک هفته در اسپانیا برگزار می‌شود.

تیم ملی پیوند اعضای ایران در دوره قبل رقابت‌های جهانی که در آرژانتین برگزار شد به مقام ششم دست یافت.

برگزاری جشنواره سوارکاری و مهارت‌های فردی در همدان

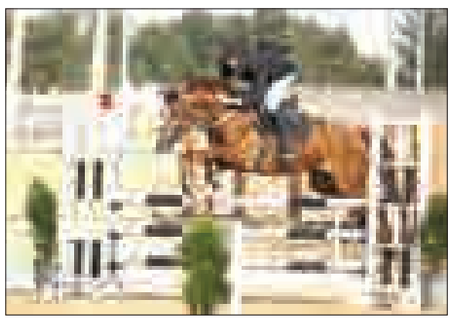

رئیس هیات سوارکاری استان همدان گفت: جشنواره سوارکاری و مهارت‌های فردی باهدف معرفی ظرفیت‌ها و جذب علاقه‌مندان به‌ویژه نونهالان و نوجوانان در استان همدان برگزار شد.

به گزارش مهر، وحید برقعی با اشاره به برگزاری جشنواره سوارکاری و مهارت‌های فردی استان همدان اظهار کرد: جشنواره سوارکاری و مهارت‌های فردی با هدف معرفی ظرفیت‌ها و پتانسیل‌های ورزش سوارکاری با حضور ۴۸ سوارکار و اسب در منطقه دهبوره راهشهر نهاوند برگزار شد.

وی افزود: این مراسم همراه با نوای موسیقی محلی و معرفی اسب‌های کرد و عرب شهرستان نهاوند برگزار و مهارت‌های فردی سوارکاران در حضور علاقه‌مندان پرشور شهر نهاوند به نمایش گذاشته شد.

رئیس هیات سوارکاری استان همدان با اشاره به دیرینه سوارکاری همدان گفت: ورزش سوارکاری به‌طور کلاسیک در همدان با تأسیس باشگاه سوارکاری مهدی مکاره‌چی در سال ۵۳ آغاز شد که از نخستین باشگاه‌های سوارکاری ایران بود.

برقعی عنوان کرد: وجود قدیمی‌ترین اصطبل در روستای ورکانه همدان و پرورش اسب اصیل ایرانی در همدان با بیش از ۴۰ سابقه، نشان از قدمت این رشته در همدان دارد.

وی با اشاره به وجود اصطبل مری لیلی قراگوزلو در روستای ورکانه همدان بیان کرد: اسب اصیل ایرانی توسط مرحوم مری لیلی قراگوزلو در این مرکز پرورش و اصلاح نژاد شده و مهم‌تر اینکه به دنیا معرفی و شناسانده شده است.

آگهی دعوت مجمع عمومی عادی شرکت تعاونی مصرف فرهنگیان همدان

بنا به تصمیم هیأت مدیره شرکت تعاونی، جلسه مجمع عمومی عادی نوبت اول شرکت تعاونی مذکور رأس ساعت ۱۱ صبح روز دوشنبه مورخه ۱۳۹۶/۱/۲۸ در شرکت تعاونی مصرف فرهنگیان همدان شعبه ۲ صدف– واقع در خیابان صدف پشت اداره آگاهی سابق برگزار می‌گردد.

لذا بدینوسیله از کلیه اعضا (صاحبان سهام) دعوت می‌شود در تاریخ و ساعت مقرر در مجمع عمومی فوق‌الذکر حضور به هم رسانند یا وکلای خود را با توجه به ماده ۱۹ آیین‌نامه نحوه تشکیل مجامع عمومی، کتباً معرفی نمایند و جهت بررسی و انجام و کالتنامه و صدور برگه حضور در مجمع روز یکشنبه مورخه ۹۶/۱/۲۷ صبح از ساعت ۱۰ الی ۱۲ در شرکت تعاونی شعبه مرکزی واقع در سرپل یخچال حضور یابند. ضمناحضور توامان وکیل و موکل (همراه دفترچه عضویت و کارت ملی وکیل و موکل) جهت بررسی وکالتنامه و صدور برگه حضور در مجمع وکیل الزامی است.

دستور کار جلسه:

۱–طرح و تصویب اخذ وام از بانک‌ها و موسسات مالی و اعتباری
۲–طرح و تصویب آیین‌نامه نحوه تشکیل مجامع
۳–طرح و تصویب آیین‌نامه حدود اختیارات مدیرعامل
۴–طرح و تصویب آیین‌نامه مالی– معاملاتی
۵–طرح و تصویب آیین‌نامه اداری–استخدامی

رئیس هیأت مدیره
شرکت تعاونی مصرف فرهنگیان همدان

آگهی دعوت مجمع عمومی عادی شرکت تعاونی مصرف فرهنگیان همدان تاریخ انتشار: ۹۶/۱/۱۷

بنا به تصمیم هیأت مدیره شرکت تعاونی، جلسه مجمع عمومی عادی نوبت دوم شرکت تعاونی مذکور رأس ساعت ۱۰ صبح روز دوشنبه مورخه ۱۳۹۶/۱/۲۸ در شرکت تعاونی مصرف فرهنگیان همدان شعبه ۲ صدف– واقع در خیابان صدف پشت اداره آگاهی سابق برگزار می‌گردد. لذا بدینوسیله از کلیه اعضا (صاحبان سهام) دعوت می‌شود در تاریخ و ساعت مقرر در مجمع عمومی فوق‌الذکر حضور به هم رسانند یا وکلای خود را با توجه به ماده ۱۹ آیین‌نامه نحوه تشکیل مجامع عمومی، کتباً معرفی نمایند و جهت بررسی و انجام و کالتنامه و صدور برگه حضور در مجمع روز یکشنبه مورخه ۹۶/۱/۲۷ صبح از ساعت ۱۰ الی ۱۲ در شرکت تعاونی شعبه مرکزی واقع در سرپل یخچال حضور یابند. ضمناً حضور توامان وکیل و موکل (همراه دفترچه عضویت و کارت ملی وکیل و موکل) جهت بررسی وکالتنامه و صدور برگه حضور در مجمع وکیل الزامی است.

دستور کار جلسه:

۱–طرح و تصویب اصلاح اهداف تعاونی (اصلاح ماده ۲ اساسنامه تعاونی)
۲–طرح و تصویب تغییر مرکز اصلی عملیات شرکت تعاونی (اصلاح ماده ۶ اساسنامه)
۳– طرح و تصویب حداکثر میزان سهام هر عضو و (اصلاح ماده ۹ اساسنامه)
۴–طرح و تصویب مقررات مربوط به عضویت اعضا و (اصلاح ماده ۱۲ اساسنامه)
۵–طرح و تصویب اصلاح ماده ۲۱ اساسنامه
۶– طرح و تصویب اصلاح تعداد اعضای علی‌البدل هیأت مدیره (اصلاح ماده ۲۲ اساسنامه)
۷– طرح و تصویب تغییر تعداد بازرسان شرکت تعاونی و (اصلاح ماده ۳۶ اساسنامه)
۸– طرح و تصویب میزان پاداش به اعضاء کارکنان، مدیران و بازرسان شرکت و (اصلاح بند ۳ ماده ۴۶ اساسنامه)
۹–طرح و تصویب انطباق اساسنامه جدید شرکت تعاونی

رئیس هیأت مدیره شرکت تعاونی مصرف فرهنگیان همدان

آگهی مناقصه

مدیریت کشتارگاه صنعتی دام همدان به آدرس کیلومتر ۱۵ جاده همدان کرمانشاه– دو راهی صالح‌آباد، روبروی ایست بازرسی در نظر دارد فرآیند انتقال لاشه از باسکول به سردخانه و تخلیه سردخانه و حمل گوشت گاوی و گوسفندی را برای سال ۱۳۹۶ از طریق مناقصه به مدت یک سال به اشخاص حقیقی یا حقوقی واجد شرایط با شرایط ذیل واگذار نماید.

الف) شرایط مناقصه

۱–متقاضیان می‌بایست معادل ۵ درصد قیمت پیشنهادی سالانه خود را به حساب شماره ۰۲۱۹۹۶۹۴۳۰۰۰۷ نزد بانک ملی شعبه شهرستان بهار به عنوان سپرده شرکت در مناقصه واریز و اصل فیش واریزی را در پاکت شماره الف روزمه کاری و اسناد شناسایی و تأییدیه برگ شرایط مناقصه را در پاکت ب و قیمت پیشنهادی خود را در پاکت ج به صورت لاک و مهر شده حداکثر یک هفته بعد از تاریخ درج آگهی مناقصه تا پایان وقت اداری روز پنج‌شنبه مورخه ۱۳۹۶/۱/۲۴ به دبیرخانه کشتارگاه صنعتی دام تحویل نمایند.
۲–به پیشنهادات فاقد سپرده و لاک و مهر و مخدوش و خارج از موعد قانونی ترتیب اثر داده نخواهد شد.
۳–سپرده نفرات اول تا سوم تا عقد قرارداد با نفر برنده نزد کشتارگاه خواهد ماند در صورت انصراف برنده مناقصه از عقد قرارداد سپرده ایشان به نفع کشتارگاه ضبط و با نفر بعد قرارداد منعقد می‌گردد.
۴- برنده مناقصه می‌بایست ضمن مهر و امضا نمودن فرم نمونه قرارداد هنگام انعقاد قرارداد نسبت به سپردن یک فقره ضمانتنامه بانکی به مبلغ ۲۵۰/۰۰۰/۰۰۰ ریال به نفع کشتارگاه صنعتی اقدام نماید.
۵–شرکت در مناقصه و ارائه پیشنهاد به منزله قبول شروط مرکز بوده و بعداً هیچ ادعایی پذیرفته نخواهد شد.
۶–کشتارگاه در رد یا قبول هر کدام از پیشنهادات مختار می‌باشد.
۷– پیشنهادات رسیده در روز یکشنبه مورخه ۱۳۹۶/۱/۲۷ مفتوح و مورد رسیدگی قرار می‌گیرد و نتیجه در دو روز بعد اعلام خواهد شد.

ب) قیمت برآوردی

برآورد هزینه حمل به ازاء هر کیلو کشتار دام سنگین ۳۵۰ ریال (کل مبلغ تقریبی برآوردی سالانه ۷۵۶/۰۰۰/۰۰۰ ریال)
برآورد هزینه حمل دام سبک هر کیلو ۳۵۰ ریال (کل مبلغ برآوردی سالانه ۸۴۰/۰۰۰/۰۰۰ ریال)
برآورد هزینه کارگری سردخانه گاوی سالانه ۵۴۰/۰۰۰/۰۰۰ ریال و برآورد هزینه کارگری سردخانه گوسفندی ۷۸۰/۰۰۰/۰۰۰ ریال

مرکز کشتارگاه صنعتی دام همدان

آگهی حصر وراثت

عقیل روستایی فرزند محمد دارای شماره شناسنامه ۱۷۸۸ به شرح دادخواست کلاسه ۹۶۰۰۳۱ از این حوزه درخواست گواهی حصروراثت نموده و چنین توضیح داده که شادروان امیررضا روستایی به شماره شناسنامه ۳۹۲۱۴۴۳۳۷۷ در تاریخ۱۳۹۵/۵/۱۲/۲۱ در اقامتگاه دائمی خود بدرود زندگی گفته ورثه حین‌الفوت آن متوفی/متوفیه منحصر است به: ۱- عقیل روستایی فرزند محمد به شماره ملی ۳۹۳۰۷۳۰۰۰۶ پدر متوفی ۲- محدثه اسکندری فرزند علیداد به شماره ملی ۳۹۳۴۶۲۱۳۸۷ مادر متوفی ولاغیر اینک با انجام تشریفات مقدماتی درخواست مزبور را در یک نوبت آگهی می‌نماید تا هر کسی اعتراضی دارد و یا وصیتنامه از متوفی نزد او باشد از تاریخ نشر نخستین آگهی ظرف یک ماه تقدیم دارد والا گواهی صادر خواهد شد. (م‌الف ۹۵۱)

رئیس حوزه شماره ۱۱۱ شورای حل اختلاف ملایر

مفقودی

بیمه نامه رازی خودرو پراید ۱۳۱SE به شماره بیمه نامه ۳۱۲۲۱۰۷۶/۹۵/۰۰۰۰۶۳به شماره پلاک ۲۹۶س۳۱ ایران ۱۸ به شماره موتور ۵۳۲۱۶۳۶ به شماره شاسی NAS ۴۱۱۱۰۰F۱۰۵۲۳۱۶به نام رسول ولی به شماره شناسنامه ۲۴۷۹ مفقود گردیده و از درجه اعتبار ساقط می باشد

روزنامه اجتماعی، سیاسی، فرهنگی، اقتصادی

The Message Of Madestan's History & Civilization & Culture

روزنامه همدان پیام

www.HamedanPayam.com

پیام تاریخ، تمدن و فرهنگ مادستان

پنجشنبه ● ۱۷ فروردین ماه ۱۳۹۶ ● ۸ رجب ۱۴۳۸ ● ۶ آوریل ۲۰۱۷ ● شماره ۲۸۸۰

روزنامه صبح استان
صاحب امتیاز و مدیر مسئول: نصرت ا... طاقتی احسن
سردبیر: یدا... طاقتی احسن
مدیراجرائی:سیده ثریا جلالی
نشانی: همدان، ابتدای خیابان مهدیه، روبروی دبیرستان شریعتی ساختمان پیام
صندوق پستی: ۶۶۶ - ۶۵۱۵۵
تلفن:۳۸۲۶۴۴۳۳ (ویژه) نمابر: ۳۸۲۷۹۰۱۳
سردبیر: ۰۹۱۸۳۱۵۱۴۳۷ آگهی: ۳۸۲۶۴۴۳۳
لیتوگرافی و چاپ: پیام رسانه (۳۸۲۷۴۰۸۲ - ۰۸۱)

پایگاه اینترنتی.....www.Hamedanpayam.com
ارتباط با روزنامه.....۱۰۰۰۶۰۶۶
ارتباط با روزنامه.....info@Hamedanpayam.com
Hamedanpeyam@yahoo.com
ارتباط با مدیرمسئول.....modir@Hamedanpayam.com
ارتباط با سردبیر.....sardabir@Hamedanpayam.com
سرویس آگهی.....agahi@hamedanpayam.com
سرویس اشتراک.....eshterak@hamedanpayam.com
چاپخانه پیام رسانه.....litohoma@yahoo.com

اوقات شرعی

اذان صبح	۰۵:۰۳
طلوع خورشید	۰۶:۲۵
اذان ظهر	۱۲:۲۵
غروب خورشید	۱۸:۲۲
اذان مغرب	۱۸:۴۲
نیمه شب شرعی	۲۳:۴۴

» منبع: موسسه ژئوفیزیک تهران

آب و هوا

پیش‌بینی وضع هوا:

صاف تا کمی ابری - وزش باد

شهرستان	همدان	ملایر	تویسرکان	نهاوند	کبودراهنگ	زنجان	قاسمیه	قهاوند	اسدآباد	بهار	گل‌تپه
▲	۸	۱۱	۹	۱۱	۹	۸	۹	۹	۱۰	۱۰	۶
	-۴	۰	-۲	۰	-۵	-۶	-۴	-۳	-۲	-۴	-۶
	-۲	۰	۰	۰	-۲	۰	-۲	۰	۰	-۲	-۲

حدیث:

امام علی(ع):

پیش از شروع کسب و کار، از خداوند طلب خیر کنید و با آسانگیری [در معامله] از خدا برکت جویید.

کافی: ج ۵ ص ۱۵۱ ح ۳

دوبیتی باباطاهر

کشیمان ار بزاری از که ترسی — برانی گر بخواری از که ترسی
مو با این نیمه دل از کس نترسم — دو عالم دل ته داری از که ترسی

تـــازه‌ها

تبدیل نقاشی‌های قدیمی به عکس با هوش مصنوعی

محققان دانشـــگاه کالیفرنیا برکلی موفق شدند با استفاده از هوش مصنوعی، از روی نقاشی عکس‌های طبیعی مربوط به منظره نقاشی را بازسازی کنند.به گزارش ایسنا ، این سامانه هوش مصنوعی که قابلیت یادگیری نیز دارد، می‌تواند عکس‌های معمولی را نیز به نقاشی آبرنگ تبدیل کند.این ســـامانه قابلیت تبدیل تصویر میوه‌های هم‌اندازه نظیر ســـیب و پرتقال به یکدیگر و یا حیوانات تقریبا همسان نظیر گورخر و اســـب را به یکدیگر دارد.در این تحقیق چند اثر از "کلود مونت" به عکس تبدیل شـــده است و محققان توانستند مناظری را که "مونت" با نگاه به آنها یا تجسم آنها در ذهن خود، موفق به خلق آنها شده است، به صورت عکس با وضوح بالا بازسازی کنند.

وقوع ۳ انفجار خورشیدی در ۲۴ ساعت

ناسا تصاویری از وقوع سه انفجار بزرگ خورشیدی منتشر کرده است که همه آنها در فاصله ۲۴ ساعت به وقوع پیوسته‌اند.به گزارش ایرنا ، ناسا اعلام کرده اســـت که این انفجارها در فاصله روزهای یکشـــنبه و دوشنبه اتفاق افتاده اســـت.این انفجارها در سطح زمین مضر نیستند و فقط ممکن است اختلالات رادیویی در سطح ایستگاه فضایی ایجاد کنند که فعالیت‌های ماهواره‌های جی پی اس و ســـیگنال‌های ارتباطی را دچار اختلال می‌کند. براســـاس اعلام ناســـا این انفجارهـــا از کلاس M بوده‌انـــد که یک دهم شدیدترین انفجاهای خورشیدی یعنی کلاس X قدرت دارند. خوشبختانه با توجه به قدرت نسبتا ضعیف این انفجارها خطری زمین را تهدید نمی‌کند اما در صورت وقوع انفجارهای مهیب در خورشـــید ممکن است تغییرات شدیدی به وجود بیاید.

بیمار فلج نخاعی مجددا راه رفت

محققان در کلینیک مایو با کاشـــت یک الکترود زیر آسیب نخاعی یک بیمار توانســـتند کاری کنند تا این فرد مجددا کنترل پاهای خود را به دســـت آورد.به گزارش مهر ، ترکیبـــی نوآورانه از تحریک نخاعی الکتریکی و درمان فیزیکی به مرد ۲۶ ســـاله اجازه داد تا حرکت پاهای خود را برای اولین بار پس از سه سال از گذشت یک تصادف که باعث معلولیت او شده بود به دست آورد.محققان در کلینیک مایو با همکاری یک تیم از دانشگاه UCLA، موفق به توسعه روشی شدند که قبلا در دانشگاه لوئیزویل انجام شده بود و در آن از جریان‌های الکتریکی که به ستون فقرات هدایت شده برای کنترل دوباره اندام فلج استفاده می‌شد. محققان این پژوهش این مرد را به مدت ۲۲ هفته تحت درمان فشـــرده فیزیکی قرار دادند تا عضلات وی برای تحریک نخاعی آماده شود.

دارو رسانی به مغز با زهر زنبور عسل

محققان راهی برای رساندن دارو به مغز یافته‌اند که در صورت موفق بودن می‌تواند برای درمان بسیاری از بیماری‌ها موثر باشد.به گزارش ایسنا ، ساختار مغز انسان به گونه‌ای است که بین خون و مغز یک ماده واسط وجود دارد که مانع رسیدن مستقیم خون به مغز می‌شود و به همین دلیل رساندن مواد دارویی موجود در خون به مغز را مشکل می‌کند.سد خونی مغزی یا در اصطلاح پزشکی (BBB) محدوده جدا کننده بین مایع برون‌سلولی مغز در سیستم اعصاب مرکزی و جریان خون گردشی در بدن است بطوریکه اگر مواد رنگی به‌درون خون تزریق شود می‌توان مشاهده کرد که از این ماده درون مغز اثری دیده نمی‌شود. این پرده یا سد از مویرگ‌های ویژه تشکیل شده که بر خلاف ساختار عادی در مویرگ‌ها دارای منافذ معمول نبوده و اتصال بین سلولی در آنها از نوع اتصال محکم است.

کلاه الکتریکی عمر بیماران سرطانی را افزایش می‌دهد

محققـــان آمریکایی یک کلاه الکتریکی اختراع کرده‌اند که با اعمال شـــوک الکتریکی به تومورهای سرطانی می‌تواند روند سرطان را کند نماید.به گزارش مهر ، محققان انجمن تحقیقات سرطان آمریکا اعلام کرده‌اند که در صورتی که استفاده از این کلاه با مصرف داروی خوراکی شیمی‌درمانی تموزولومید همراه شود می‌تواند به صورت قابل توجهی سبب افزایش طول عمر بیماران سرطانی شود. این کلاه که optune نام دارد با اعمال میدان‌های الکتریکی کم‌شدت و مداوم بر مغز، تقسیم سلولی تومورهای سرطانی را مختل می‌کند و بیماران با استفاده از این دستگاه و داروی شیمی درمانی خوراکی قرار گرفتند و در مقابل عده‌ای دیگر فقط دارو را دریافت کردند.

خبـر

امارات و ارمنستان، مقاصد اصلی ایرانی‌ها در نوروز

بر اساس اعلام رسمی وزارت خارجه ارمنستان، نوروز ۹۶ بیشترین حجم مسافر به کشورهای امارات و ارمنستان عزیمت کرده‌اند.به گزارش ایسنا، ارمنستان در ســـال جاری درحالی به رتبه دوم مقصد گردشگران ایرانی تبدیل شد کهه در سال‌های اخیر میزبان بسیاری از ایرانیان بوده و در این میان تســـهیلات ویزا، ارزانی سفر به این کشور و همچنین امکان سفر با وسیله نقلیه شخصی باعث شده تا در تعطیلات نوروز تعداد زیادی از ایرانی‌ها ارمنستان را برای سفر انتخاب کنند.

در ایام نوروز بســـیاری از مسافران با رفتن به نقطه مرزی جلفا و گرفتن ویزا در مرز به ارمنســـتان سفر کردند که هدف اصلی این مسافران شهر ایروان بود؛ البته تعدادی از مسافرانِ ارمنستان از طریق تورهای هوایی یا زمینی به این کشور می‌روند.معمولاً تورهای نوروزی ارمنستان قیمت‌هایی پایین‌تر از دیگر کشورها دارد و مبلغ آن بین ۷۰۰ هزار تومان تا کمی بیش از یک میلیون تومان متفاوت است.پس از ارمنستان کشور گرجستان در رتبه بعدی مقاصد گردشـــگران ایرانی قرار گرفته است. این کشور هم به دلیل نزدیکی و قابلیت ســـفر زمینی برای بسیاری از گردشگران داخلی جذابیت دارد. کشـــوری که با تدارک برنامه‌های ویژه جذب گردشگر و کاهش قیمت اقامت و آب و هوای مناســـب توانسته ایرانیان بسیاری را در تعطیلات نوروز به این کشور بکشـــاند.علاوه‌بر کشورهای همسایه، کشـــورهای کمی دورتر از جمله هند، چین، بلغارســـتان و لبنان از دیگر مقاصد رایج سفرهای ایرانیان در ایام نوروز هستند.

مدیرکل موزه‌ها و اموال منقول تاریخی کشور:

حدود ۱۰ میلیون نفر از موزه ها در نوروز دیدن کردند

مدیرکل موزه‌ها و اموال منقول تاریخی کشور گفت: ۹ تا ۱۰ میلیون گردشگر در طول ایام نوروز از بناها و موزه‌های زیر نظر سازمان میراث فرهنگی، صنایع دســـتی و گردشـــگری دیدن کردند. بـــه گزارش ایرنا ، محمدرضـــا کارگر اظهار کرد: آمار دیدار از مـــوزه ها در ایام نوروز ۹۶، نســـبت به مدت مشابه سال گذشـــته با افزایش ۱۰درصدی مواجه بوده است.

وی افزود: اســـتان‌های غربی کشـــور به دلیل برودت هـــوا در نوروز در مقایسه با استان‌های شمالی و جنوبی و شرقی کشور و نسبت به سال‌های گذشـــته با افزایش ورود گردشـــگر مواجه نبودنـــد . کارگر اضافه کرد: براساس آمار به دست آمده، استان فارس بیشترین حجم ورود گردشگر را در نوروز ۹۶ به خود اختصاص داده است.

به گفته وی، خراسان رضوی و اصفهان از نظر حجم بازدید گردشگران از بناهای تاریخی‌شان، پس از استان فارس، به‌ترتیب در رتبه‌های دوم و سوم هستند.وی همچنین «سعدآباد»، «حافظیه»، «پاسارگاد» و «تخت‌جمشید» را به ترتیب آثاری نام برد که از بین همه موزه‌ها و بناهای تاریخی کشور بیشـــترین درصد بازدیدکنندگان را از آنِ خود کرده‌اند.کارگر با اشاره به میزان درآمد اســـتان اصفهان از بازدید گردشگران از بناهای تاریخی این استان در نوروز که چیزی حدود ۲میلیارد و ۷۰۰میلیون تومان بوده است گفت: براساس مصوبه دولت، درآمد حاصل از بازدید از موزه‌ها و بناهای تاریخی از بناهای ســـازمان میراث فرهنگی، صنایع دستی و گردشگری، در طول سال، به خزانه دولت واریز می‌شود و پس از آن، براساس درآمد پیش‌بینی سازمان، میزان پیش‌بینی‌شده به سازمان میراث‌فرهنگی برگردانده می‌شود.

مدیرکل موزه‌ها و اموال منقول تاریخی توضیح داد: اگر ســـازمان میراث فرهنگی پیش بینی دقیقی از درآمد ســـالانه خود داشته باشد، می‌تواند در بودجه‌های سالانه به سازمان برنامه و بودجه اعلام کند و به طور معمول درصورتی که همان میزان پیش بینی به دســـت آمده باشد، دولت همان اعتبار را به این سازمان برمی‌گرداند.

سینـما

سینما

- قدس۱ .....گشت ارشاد۲
- قـــدس۲.....خوب، بد،جلف
- فلسطین۱.....خوب، بد و جلف -سه بیگانه
- فلسطین ۲.....ماجرای نیمروز
- سینما کانون..... ماجرای نیمروز
- بهمن ملایر.....خوب، بد، جلف- گشت ارشاد۲

گزارش

باور مسافران از تعدد جاذبه های گردشگری استان خالی است

توقف همدان در میدان تبلیغات

» مریم مقدم

همـــدان با تعـــدد جاذبه هـــای تاریخی و ظرفیـــت بـــالای گردشـــگری ، در تعطیلات نوروز ۱۳۹۶ میزبان مســـافرانی بود که اغلب آنهـــا به دلیل بـــی خبـــری از توانمندی های گردشـــگری اســـتان از تعدد جاذبـــه ها در شگفتی و حیرت بودند.

صادق امیری از مسافرانی که از شیراز به همدان سفر کردند در حین بازدید از کتیبه های ۲۵۰۰ ساله گنجنامه از حیرت خود به خبر نگار همدان پیـــام چنین گفتند : اینکه کتیبه ای در امتداد راه شاهی هخامنشیان و شهر بیستون در اینجا بدون راهنما و بلیط و حفاظ رها شده است متحیریم .

همراهان این خانواده عنوان کردند اگراین جاذبه در گوشه ای از کشور دیگری بود به واسطه آن گردشگران متعددی راهی می شدند .

وی با اشـــاره به اینکـــه راهنماها بیشـــتر در آرامگاه بوعلـــی و آرامـــگاه باباطاهر حضور دارنـــد، ادامـــه داد: برای دریافـــت اطلاعات گردشـــگری از این منطقه به ســـمت هگمتانه و برای پیدا کردن این ســـایت تاریخی با نبود اطلاع رســـانی روبرو شـــدیم . این گردشگر بـــا بیان اینکـــه در دیگر شـــهرها مثل زنجان، تهران، شـــمال و ... ورودی‌های شهر راهنما دارند، افزود: اطلاع‌رسانی در همدان ضعیف اســـت. وی با اشـــاره به اینکه همدان نسبت به شـــهرهای دیگر کشـــور مانند اهواز، تبریز و ... به‌روزتر و پیشـــرفته‌تر اســـت، بیان کرد: در زنجان تبلیغات نســـبت به امکانات زیادتر بود در حالی کـــه اگر همدان به اندازه زنجان تبلیغات داشته باشد توریست بیشتری خواهد داشت.

روشنا میراســـدی یک کارشـــناس فرهنگی از استان خوزستان برای ســـپری کردن تعطیلات نوروز راهی همدان شـــده بود وی که در یکی از خانه مســـافرها به همراه خانواده مستقر بود عنوان کرد : به دلیل پخش سریال علل بدل و نام ورکانه به عنوان روستای گردشگری در نوروز راهی این روستا شدیم اما آنجا هیچ شباهتی به صحنه های ضبط شده در سریال نداشت .

وی گفت : تصور می کردیم در ورکانه چشـــمه هـــای آب گرم هســـت اغمـــا فهمیدیم اصلا چیزهایی که در این ســـریال نمایش دغاده اند ربطی به آن روســـتا ندارد . میراسدی با اشاره به بازدید از روستای روکانه بیان کرد: پل آبشینه خراب شـــده و هیچ امکانات تفریحی در آنجا وجود نداشـــت درحالی که طبق شنیده‌ها فکر می‌کردیم وضعیت بهتر باشد.

وی با بیان اینکه مرکز همدان از نظر ســـاخت و ساز امروزی است، ادامه داد: همدان ابنیه و آثار تاریخی زیادی دارد اما بـــه دلیل ضعیف بودن راهنمایی توریست‌ها ســـردرگم می‌شوند. این گردشـــگر جنوبی به بازدید از گنجنامه اشـــاره کرد و با بیان اینکه گنجنامه همدان دقیقا شـــبیه منطقـــه‌ای به نام دربند در تهران اســـت ، ادامه داد: همدان شـــهری تاریخی است اما متاسفانه به تاریخ توجهی نمی‌شود و اصلا بهره برداری از ظرفیت های طبیعی آنجا شـــبیبه دربند تهران نیست .

وی با اشاره به شهر زیرزمینی ارزانفود تصریح کرد: در تبلیغات به روستای ارزانفود اشاره شده بود اما وقتی به آنجا رفتیم جاده نامناسب بود و اجازه بازدید نیز داده نشد.

این گردشـــگر با بیان اینکه روســـتای ارزانفود روستایی بسیار زیبا بود، ادامه داد: زیبایی روستا هم می‌تواند توریست جذب کند در صورتی که به محیط روستا رسیدگی شود.

این گردشـــگر با بیان اینکه تابلـــوی راهنمای مســـافر برای پیدا کردن مســـیر در همدان کم است، ادامه داد: باید در همدان با توجه به زیاد بودن تعداد آثـــار تاریخی تعداد تابلوها افزایش پیدا کند. نیراســـدی در توصیـــف همدان بیان کرد: همدان شـــهر باستانی اســـت که در جای جای آن آثـــار تاریخـــی حیرت‌انگیزی وجود دارد اما از همه مهمتر آن که جاذبه های انســـان ساخت در این استان رشد مطلوبی داشته است ما که ۵ ســـال پیش به همدان سفر کرده بودیم از شـــهربازی ، کارتینگ و غارآکواریوم و مراکز بزرگ خرید خبری نبـــود و حال این تغییرات در شهر محســـوس و قابل تحسین است و می توان گفت بـــا این جاذبه ها همدان حرف های بسیاری برای گفتن خواهد داشت .

۱۵۵هزار گردشگر از جاذبه های شهر سراب‌ها دیدن کردند

» میترا عباسی

نوروز امســـال پس از شهر همدان ، بیشترین گردشـــگران اســـتان به نهاوند آمدند این مطلب را آمار مســـول میراث فرهنگی، صنایع دستی و گردشگری شهرســـتان نهاوند مبنی بر اینکه ۱۵۵ هزارو ۲۶۸ گردشـــگر از جاذبـــه های تفریحی، توریســـتی، تاریخی و فرهنگی شهرســـتان دیدن کردنـــد تایید مـــی کند. در این میان اما بیشـــترین بازدیدهای نوروزی کما کان از جاذبه هایی مانند سراب گیان، گاماسیاب ، حمام حاج آقا تراب در نهاوند انجام شد.

کارشناسان بر این باورند که گرچه این مساله نشان از شهرت این جاذبه ها در سطح ملی است اما مســـولان باید به این مساله هم توجه کنند که چرا هر ســـاله بیشـــترین آمار بازدیدها از همین مراکز است؟

برخـــی نیز می گویند ؛ اگرچـــه هر کدام از این جاذبه هـــا تاریخ و تمدنی غنی را نهفته در دل خـــود دارند اما بنظر می‌رســـد اقدامات خاصی نیـــز بخصـــوص در بحث تامین زیر ســـاخت هـــا آنگونه کـــه بتواند رضایت گردشـــگران را جلب کند در ســـایر جاذبه های این شهرستان انجام نشـــده است که هرســـاله بیشترین بازدیدها به این مراکز اختصاص می‌یابد، لذا لازم اســـت در تابســـتان پیش رو که باز هم شـــاهد حضور گردشـــگران در شهر سراب ها خواهیم بود. نگاه مسولان به سایر جاذبه های گردشگری خصوصا جاذبه‌های طبیعی معطوف شود و با فراهم کردن زیر ســـاخت های لازم بتوانند گردشگران را به سایر جاذبه نیز گسیل دهند. چه اینکه در سالی که بسیار هوشمندانه به اقتصاد مقاومتی تولید و اشتغال نامگذاری شده است در نهاوند با داشتن ظرفیتهای بکر گردشگردی در کنار درایت مسولان میتوانیم شـــاهد رونق اقتصادی در مناطق گردش پذیر و حتی ایحاد اشتغال باشیم، لذا نباید صرفا در ایامی تابستان و بهار از این ظرفیت‌ها عافل ماند . البته محســـن جانجان هم این مطلب را تایید می‌کند و در گفتگـــو با ما می‌گوید: در نهاوند ۱۲ ســـراب داریم که متاســـفانه زیرساخت‌ها و امکانات لازم را تنها در دو ســـراب داریم و اگراعتبار لازم در دســـترس باشد و زیر ســـاخت ها را حداقل در چند سراب دیگر داشته باشیم می‌توانیم بامعرفی آنها در جذب گردشـــگر موفـــق تر عمل کنیم و در بحث گردشـــگری اقتصـــادی تحولی را در شهرستان ایجاد کنیم

جانجان ادامه می‌دهد: خوشبختانه با تدابیری که اندیشـــیده شـــد بخصوص در بحث تبلیغات و فراهم کردن زیر ســـاخت هـــا در مراکز تفریحی، توریستی،توانســـتیم آمار گردشگران را در نهاوند نسبت به سال گذشته ۲۲ درصد افزایش دهیم. ولی نهاوند ظرفیت بیشـــتر از این آمار را دارد در صورتـــی که توزیع امکانات در همه ی جاذبه‌ها داشته باشـــیم . وی خاطر نشان کرد: با ۱۰ هزارو ۶۰۸ اقامت شبانه در تاسیسات اقامتی نیز، آمار اقامت های شبانه و ماندگاری گردشگر را نسبت به مشابه ســـال گذشته ۱۰ درصد افزایش دادیم .

وی علت این چنین موفقیتی را معرفی جاذبه‌های نهاوند در نمایشـــگاه بین اللملـــی توانمندی‌های روســـتاییان و عشـــایر کشـــور و تامیـــن زیر ساخت‌های اولیه خصوصا در دو سراب گاماسیاب و گیان عنوان کرد

جان جان تصریح کرد، امسال با پیگری‌های متعدد ســـعی کردیم نوروز متفاوتـــی را در نهاوند رقم بزنیم که در این راســـتا برپایی چندین‌جشـــنواره متعدد توانســـت نشاط اجتماعی و عمومی را به شهرستان و گردشگرانی که به نهاوند امدند تزریق کند. جان جان برگزاری جشنواره غذاهای محلی در روستای بابا قاسم،اجرای شاهنامه خوانی،جشنواره و مسابقه اسب دوانی با اجرای موسیقی محلی و ســـنتی، غرفه های صنایع دستی در حمام حاج آقا تراب و استان مقدس شاهزاده محمد و علی(ع) ، نصب ســـیاه چادر و پخت نان محلی و نیز برنامه فرهنگی هفتم فروردین در سراب گیان بنام روز بلوط از جمله برنامه های متفاوتی بود که در ایام نوروز در نهاوند برگزار شد.

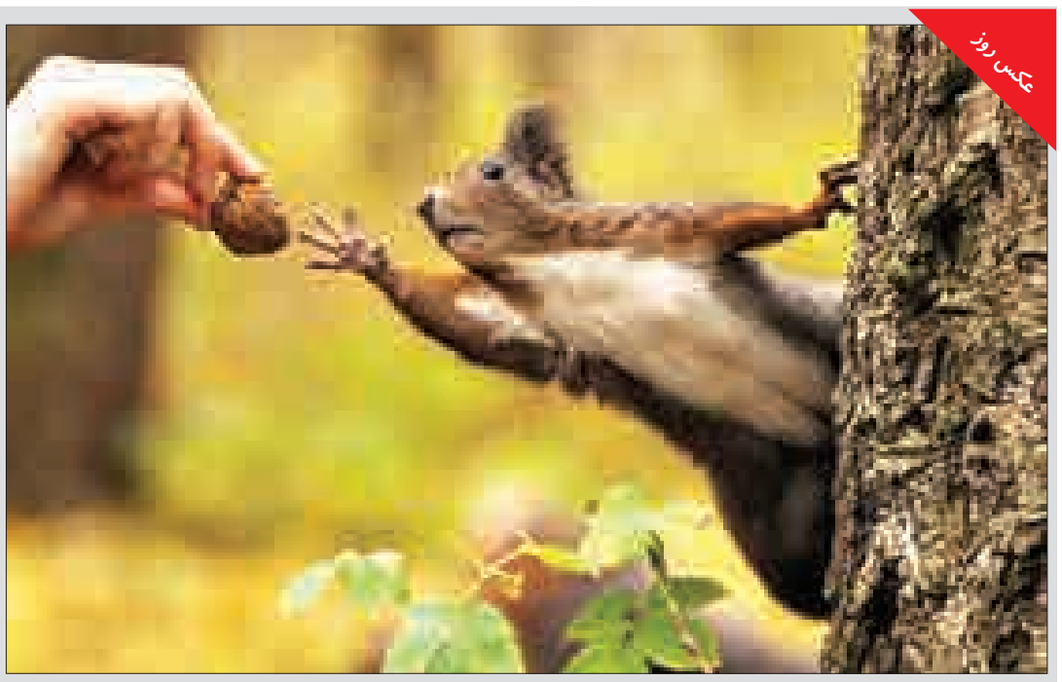

عکس روز

بدون شرح!!!

/عکس: قلم نیوز

فرهنگ

فراخون انتخاب ناشر برگزیده سال ۱۳۹۵ اعلام شد

دبیرخانه انتخاب ناشـــر برگزیده، شـــاخص‌های ارزیابی ناشـــران در ســـال ۱۳۹۵ را اعـــلام کرد. به گـــزارش معاونت امور فرهنگـــی وزارت فرهنگ و ارشاد اسلامی، ناشـــران می‌توانند آثار واجد شرایط خود را تا تاریخ ۲۳ فروردین ماه به دبیرخانه انتخاب ناشـــر برگزیده ارسال کنند.انتخاب ناشر برگزیده هر ساله به منظور تشویق و ترغیب ناشران تاثیرگذار در ارتقای سطح و توسعه نشر حرفه‌ای، ایجاد خلاقیت، الگوســـازی برای انتشار آثار ارزشـــمند فرهنگی و همچنین مشارکت در اعتلای سطح فرهنگِ عمومی جامعه همزمان با نمایشـــگاه کتـــاب تهران انجام می شـــود.از جمله شـــاخص‌های انتخاب ناشر برتر به مواردی نظیر تعداد عنوان کتاب های منتشـــر شـــده توســـط ناشـــر به تفکیک تالیف و ترجمـــه، تعداد عنوان‌هایی که ناشـــر حق نشر آن را بر اساس قرارداد معتبر به یکی از ناشران خارجی واگذار کرده، تناسب کتاب‌های ناشـــر با نیازهای علمی و فرهنگی جامعه می توان اشـــاره کرد.کیفیت ارائـــه آثار از حیث امور فنی، ویراســـتاری، حروفچینی، صفحه‌آرایی،چاپ و صحافی، تعداد کتاب‌هایی که در جشنواره‌های معتبر داخلی (دولتی و غیردولتی) جایزه گرفته‌اند، نوآوری و ابتکارات مرتبط با توســـعه نشـــر کشور، پاسداری از زبان فارســـی و توجه به ویرایش ادبی به ویژه در آثار ترجمه، حضور در نمایشگاه‌های معتبر خارجی، انتشـــار کتاب‌های ارزشمند، بدیع و نوآورانه از دیگر این شاخص هاست.

همچنین می توان به بهره‌مندی از گروه‌های کارشناسی یا هیأت علمی، فعالیت تخصصی موثر در یک یا چند حوزه موضوعی مشـــخص، انتشار آثار علمی به زبان ساده در جهت گسترش دانش عمومی، تعداد عناوین کتاب‌های تصویری و هنری چاپ اول با نگاه فرهنگ ایرانی- اسلامی در حوزه کودک و نوجوان و طراحی جلد کتاب‌های بزرگســـالان به عنوان دیگر شاخص های انتخاب ناشـــر برتر می توان اشاره کرد.ناشران نمونـــه ســـال در حوزه‌های مختلف، همه ســـاله در ایام برگزاری نمایشـــگاه کتاب تهران معرفی می‌شود. ســـی‌اُمین نمایشـــگاه کتاب تهران از تاریخ ۱۳ تا ۲۳ اردیبهشت ماه در شهر آفتاب برگزار خواهد شد.

کودکان و نوجوانان برای امام رضا (ع) شعر می‌سرایند

فراخوان مسابقه شعرسرایی رضوی، از مجموعه برنامه‌هـــای کارگروه کودک و نوجـــوان پانزدهمین جشـــنواره‌ی بین‌المللی امام رضا (ع) منتشر شد. به گزارش روابط عمومی و امور بین‌الملل کانون پرورش فکری، امام رضا (ع)، حکمت، متانت، ســـخاوت (از ســـیره اخلاقی امـــام رضا ع و معـــارف رضوی) از موضوع‌های مطرح شده در این فراخوان برای شرکت در مسابقه شعرسرایی رضوی است.مخاطبان در سه گروه ســـنی ۷ تا ۱۰ ســـال، ۱۱ تا ۱۳ ســـال و ۱۴ تا ۱۷ ســـال می‌توانند در این مســـابقه شرکت کنند.بر اساس این فراخوان، آثار باید متناسب با سیره رضوی و موضوع جشنواره باشـــد و محدودیتی در انتخاب قالب اشعار وجود ندارد. علاقه‌مندان برای شرکت در این مســـابقه تا یکم خرداد ۱۳۹۶ مهلت دارند تا آثار خود را به دبیرخانه جشـــنواره ارسال کنند.بخش‌های مسابقه‌ای کارگروه کودک و نوجوان جشنواره رضوی کانون پرورش فکری کودکان و نوجوانان، سال ۱۳۹۶ همزمـــان با دهه کرامت برگزیـــدگان خود را معرفی خواهد کرد.

فراخوان کلـــی کارگروه کودک و نوجوان پانزدهمین جشـــنواره امام رضا (ع) شـــامل بخش‌های فرهنگی (نشریه‌نگاری، کتاب‌ســـازی، کاردستی) ویژه کودک و نوجـــوان، (قصه‌گویـــی) ویـــژه بزرگســـال، ادبی (شعرســـرایی) ویژه کودک و نوجوان (داستان‌نویسی) ویژه کودک و نوجوان و بزرگســـال و هنری (سرود، پویانمایـــی) ویژه کودک و نوجـــوان در پایگاه اطلاع رسانی کانون به نشانی www.kanoonnews.ir منتشر شده است.