پیام تاریخ، تمدن و فرهنگ مادستان
|ISNN: 2322-4665|

روزنامه همدان پیام

www.HamedanPayam.com

یکشنبه ● ۲۱ خردادماه ۱۳۹۶ ● ۱۶ رمضان ۱۴۳۸ ● ۱۱ ژوئن ۲۰۱۷
سال سیزدهم ● شماره ۲۹۳۴ ● ۱۲ صفحه روزنامه ● ۱۰۰۰ تومان

کانال خبری همدان پیام در تلگرام | t.me/hamedanpayam
کانال نیازمندی‌های روزنامه در تلگرام telegram.me/bazarehamedan

ایران

دستگیری ۶۲ متهم تروریستی در کشور
۶ ص

مادستان

گزارشی از تولید ماهی سردابی در ملایر
۵ ص

فرهنگ

منبت با ملایر و تویسرکان با نشان جغرافیا
۱۲ ص

ورزش

تابستان، فرصتی برای کشف نخبه‌های ورزشی
۱۱ ص

بیماری مزمن زیر پوست جامعه
۱۰ ص

رئیس مدیریت و برنامه ریزی استان:

مدیران برتر را معرفی می کنیم

۶ ص

استقبال از ایده اصولگرایان با شرط و شروط

نظارت دولت سایه بر دولت پنهان

۳ ص

در دنیا برای جهانی شدن سرو دست می شکنند

اختیارجهانی ماندن با دولت نیست

برخی صنعتگران و هنرمندان صنایع دستی معتقدند: ثبت شهرهای ایران در شورای جهانی صنایع دستی هیچ دستاوردی برای این هنر- صنعت نداشته است اما معاون صنایع دستی و هنرهای سنتی معتقد است که ثبت جهانی شهرها موجب خیر و برکت شده است. حداقل دستاوردهای ثبت جهانی شهرهای ایران در حوزه صنایع دستی شناخته شدن و تبدیل آنها به یک برند در دنیا است.

۹ ص

اسدآباد رنگ و بوی شهادت گرفت

تشییع شهید ترور «زارع»

۲ ص

فاجعه بزرگ زیست محیطی برای ایران در راه است

۶ ص

یادداشت روز

ظرفیت دولت بالاتر باشد

دوازدهمین دوره انتخابات ریاست جمهوری در حالی پشت سرگذاشته شد که دولت یازدهم هدف بیشترین نقدهای کاندیداها قرار گرفت. این شرایط در حالی رقم خورد که جناح هوادار دولت در انتخابات با وقوف به این حجم انتقادات حتی تصمیم بر حضور کاندیدای پوششی در کنار کاندیدای اصلی گرفت تا به عنوان ضربه گیر دولت عمل کند. این حجم از انتقادات البته تا حدی طبیعی بود چرا که دولت روحانی، دولت مستقر بوده و چهارسال عملکردش روی میز نقادان قرار داشت...

۲ ص

تحلیل

مناقشه تحلیلی بر سر «آتش به اختیار»

بعد از سخن رهبری در خصوص "آتش به اختیار"، نیروهای انقلابی نه تنها باید تلاش خود برای دعوت مردم به گفتمان انقلاب را از طرق مدنی که رهبر انقلاب بدان اشاره کرده اند (میزگرد، سخنرانی،بحث و...) را بیشتر کنند، بلکه مراقبت بیشتری بر حفظ قانون داشته باشند چه آن که دشمنان نظام و رهبری منتظرند تا کاری خودسرانه و فراقانونی انجام شود و فوراً آن را به این سخن رهبری نسبت دهند و سوء استفاده و صید سیاسی کنند.در یادداشتی در عصر ایران آمده...

۳ ص

نماینده همدان و فامنین در مجلس مطرح کرد

استیضاح وزیر بخاطر فرودگاه و راه آهن همدان

▪ هر کسی مانع سرمایه گذاری شود دستش قطع می شود

نماینده مردم همدان و فامنین در مجلس شورای اسلامی با اشاره به لزوم ورود سرمایه گذار به همدان تاکید کرد که هر کسی مانع سرمایه گذاری در استان شود دست او را قطع خواهیم کرد.

به گزارش فارس امیر خجسته در سخنان پیش از خطبه‌های نماز جمعه همدان با اشاره به اتفاقات اخیر و حمله تروریست‌ها به مجلس و مرقد امام (ره) خاطرنشان کرد: در سطح بین‌المللی جمهوری اسلامی ایران به عنوان یک ابرقدرت می‌درخشد و در منطقه خاورمیانه اثرگذار است بنابراین اقدامات دشمن نمی‌تواند راه به جایی ببرد. وی با بیان اینکه تروریست‌ها با خود نارنجک همراه داشتند که نیروهای ما آنها را خنثی کردند و در ساختمان بغلی مجلس توطئه خنثی شد، افزود: این جریان در واقع تلنگری بود، نیروهای اطلاعاتی و امنیتی ما آماده‌باش هستند و تمام توطئه‌ها را خنثی می‌کنند.

نماینده مردم همدان و فامنین در مجلس در ادامه به مسائل استان پرداخت و افزود: خوشبختانه مجمع نمایندگان استان با اتحاد و همدلی پیش می‌روند و هیچ اختلافی بین آنها نیست و متحد پیگیر کارهای استان و شهرستان هستند.

خجسته با اشاره به اینکه مردم در رابطه با زیرساخت‌ها انتظاراتی دارند و پیگیر قطار و راه‌آهن و ... هستند، افزود: خوشبختانه با پیگیری مجمع نمایندگان و مسوولان در این رابطه به نتایج خوبی رسیده‌ایم.

وزیر راه را استیضاح می کنیم

وی با تاکید به اینکه مهمترین اصل در جمهوری اسلامی پیگیری است، تصریح کرد: فرودگاه ما ظرفیت بین‌المللی دارد و قرار است شنبه یا یکشنبه به استان بیایند و بنشینیم و در این زمینه مکاتبه کنیم، ما از وزیر مطالبه خواهیم کرد و در صورت لزوم استیضاح هم خواهیم کرد.نماینده مردم همدان و فامنین در مجلس با بیان اینکه مسوولان گفتند که در سال ۹۴ یا ۹۵ پروازهای فرودگاه همدان بین‌المللی خواهد شد، افزود: این مطالبه مردم است و باید پیگیری شود.

وی با اشاره به هزینه ۳۰ میلیارد تومانی در آزادراه و کنارگذر شرقی و ... گفت: خوشبختانه آزادراه نتیجه داد و قطار همدان نیز مطالبه ۳۶ ساله مردم است که باید محقق شود.خجسته با بیان اینکه در رابطه با راه آهن تلاش کردیم و با توجه به تحریم‌ها، ما سکوت نکرده و ریل از سیرجان و ... وارد استان شد، افزود: با تلاش مسوولان و نمایندگان استان خوشبختانه ریل‌گذاری به همدان رسید.

وی با بیان اینکه ما گفتیم که نگویید افتتاح راه‌آهن چرا که زمانی می‌توان گفت افتتاح که مردم همدان از همدان به مشهد سفر کنند، خاطرنشان کرد: افتتاح زمانی است که بتوانیم بلیت بفروشیم، ضمن اینکه باید به زودی راه‌آهن بهره‌برداری شود.

نماینده مردم همدان و فامنین در مجلس با اشاره به اینکه وزیر راه قول بهره‌برداری دو ماهه را داده و مسوولان اجرایی باید پیگیر باشند، افزود: ما مسوول اجرایی نیستیم، البته باید پیگیری‌ها در راستای توسعه استان مد نظر قرار گیرد.

وی با بیان اینکه اکنون ایستگاه در ۱۵ کیلومتری همدان است و اشتباه جانمایی شده و با پیگیری‌ها قرار شده ایستگاه در ترمینال ایجاد شود، گفت: ادامه راه‌آهن از سنندج به همدان آغاز شده است.

خجسته با اهمت به سرمایه‌گذاری در استان با بیان اینکه سرمایه‌گذار باید وارد استان شود و سرمایه گذاری کند، اظهار داشت: خوشبختانه سرمایه‌گذاران داخلی و خارجی وارد استان شده‌اند، سرمایه‌گذاران بین‌المللی از کشور آلمان، چین و ... ورود کرده‌اند چرا که همدان ظرفیت بالایی برای سرمایه‌گذاری دارد.

وی با تاکید به اینکه هرفردی که شغل ایجاد کند قهرمان است، افزود: در ساخت مجتمع تفریحی گردشگری کنار فرودگاه با یک‌هزار میلیارد تومان سرمایه گفتند ۸ هزار شغل ایجاد می‌شود، بنده همین جا باید بگویم هر کس جلوی سرمایه‌گذاری را بگیرد دستش را قطع خواهیم کرد.

وی با بیان اینکه من به عنوان نماینده مردم حق مردم را می‌گویم و مسامحه و تبانی نخواهم کرد، افزود: مردم از دستگاه نظارتی و قضایی انتظار دارند تا ورود جد به این مسئله داشته باشند.

وی با تاکید به اینکه تنها راه مبارزه با استکبار جهانی اتحاد و وحدت است، خواستار توجه به این موضوع شد و در ادامه افزود: آیت ا... محمدی عارف بزرگی است که در راستای وحدت پیش می‌رود و نعمت بزرگی برای استان است.

توزیع ۷۰۰ سبد غذایی بین خانواده‌های نیازمند

در ماه رمضان توزیع ۷۰۰ سبد غذایی بین خانواده‌های نیازمند توسط مؤسسه خیریه رایحه شمیم ولایت صورت گرفت.

نایب‌رئیس مؤسسه خیریه شمیم ولایت گفت: در ایام ماه مبارک رمضان توسط مؤسسه خیریه رایحه شمیم ولایت سبد غذایی شامل برنج، روغن، ماکارونی، رب گوجه‌فرنگی و تخم‌مرغ در مجموع به ارزش ۵۰۰ میلیون ریال در بین ۵۰۰ خانوار در حال توزیع است.

وی یادآوری کرد: یک هزار خانوار تاکنون زیر پوشش مؤسسه خیریه رایحه شمیم ولایت شهرستان بهار قرار گرفته و ماهانه مستمری دریافت می‌کنند.

وی اضافه کرد: این مؤسسه با هدف کمک به نیازمندان و محرومیت‌زدایی از منطقه با مجوز اداره بهزیستی تشکیل و راه‌اندازی شده است و تاکنون توانسته موفقیت‌های چشمگیری نیز در این مسیر داشته باشد.

علی چراغی با بیان اینکه در طول فعالیت از نزدیک با خانواده‌های نیازمند بسیاری آشنا شده‌ایم، گفت: به دلیل شناخت منطقه و شناسایی افراد نیازمند، این مؤسسه بهتر می‌تواند در راه رفع نیاز مستمندان و ایتام گام بردارد.

رئیس موسسه خیریه رایحه شمیم ولایت بهار از خیرین خواست با حمایت مادی از این مؤسسه زمینه زیر پوشش قرار دادن افراد نیازمند بیشتری را فراهم آورند.

چراغی اظهار کرد: این مؤسسه در سال ۹۲ بر حسب نیاز منطقه فعالیت خود را در شهرستان بهار آغاز کرده است و افراد خیّر می‌توانند کمک‌های نقدی خود را به شماره حساب ۲۴۱۹۰۹۰۱۳۴ نزد شعبه بانک تجارت شعبه لالجین واریز نمایند.

2411200293970001

پیام تاریخ، تمدن و فرهنگ مادستان
The Message Of Madestan's History & Civilization & Culture
روزنامه همدان پیام
۲
یکشنبه ● ۲۱ خرداد ماه ۱۳۹۶ ● شماره ۲۹۳۴
خبر
khabar@hamedanpayam.com

برگزاری مراسم احیا در ۲۰۰ مسجد استان

مدیرکل سازمان تبلیغات اسلامی استان همدان از برگزاری مراسم احیای شب قدر در ۲۰۰ مسجد در این استان خبر داد.
حجت‌الاسلام علی دشتکی در گفت‌وگو با فارس با اشاره به برگزاری مراسم معنوی احیای شب قدر، اظهار کرد: مناسبت‌های مذهبی یکی از برنامه های تاثیرگذار در تبیین مسائل اعتقادی است.وی با اشاره به برگزاری مراسم احیای شب قدر به صورت محله‌ای در همه مساجد سطح استان، خاطرنشان کرد: سخنرانی، نوحه‌سرایی، ادعیه‌خوانی و قرآن به سر گرفتن از برنامه‌های احیای شب قدر خواهد بود.
دشتکی همچنین از برگزاری این مراسم در ۵۰ هیأت مذهبی خبر داد و افزود: مراسم احیای شب‌های قدر علاوه بر مساجد و هیأت‌های مذهبی در اماکن پرجمعیت، گردشگری و عمومی سطح استان نیز برگزار خواهد شد.
وی با اشاره به برگزاری مراسم اعتکاف در دهه پایانی ماه مبارک رمضان، یاد آور شد: مراسم اعتکاف دهه آخر ماه رمضان در مساجد جامع هر شهرستان برگزار خواهد شد.
مدیرکل سازمان تبلیغات اسلامی استان همدان برگزاری مردمی مناسبت‌ها را یکی رویکردهای مهم عنوان کرد و گفت: پوشش تبلیغی مناطق محروم و آسیب‌های اجتماعی از جمله برنامه‌هایی است که در ماه مبارک رمضان توسط شبکه تبلیغی و گروه‌های مردمی در حال اجراست.وی با اشاره به اعزام هزار و ۷۰۰ مبلغ به ۲ هزار و ۲۰۰ نقطه استان، خاطرنشان کرد: هزار و ۷۰۰ مسجد و ۳۰۰ مرکز و موسسه قرآنی شهری و روستایی در تحقق این برنامه‌ها نقش داشته‌اند.دشتکی با اشاره به اینکه برنامه‌ها با محوریت قرآن و عترت پیش خواهند رفت، یاد آور شد: برگزاری گفتمان‌های دینی با محوریت آسیب‌های اجتماعی از مهم‌ترین برنامه‌ها در ماه مبارک رمضان است.
وی با اشاره به استقبال خوب عموم مردم از برنامه‌های جمع‌خوانی، تصریح کرد: اجرای طرح جهادی گروه‌های جهادی قرآن و عترت به مناطق محروم یکی از برنامه‌های مهم در ماه رمضان است.
مدیرکل سازمان تبلیغات اسلامی استان همدان با اشاره به اینکه اجرای این طرح جهادی پس از ماه رمضان و در تابستان نیز ادامه خواهد داشت، افزود: تاکنون در هر شهرستان بیش از دو برنامه جهادی اجرا شده است.

یادداشت روز

ظرفیت دولت بالاتر باشد

دوازدهمین دوره انتخابات ریاست جمهوری در حالی پشت سرگذاشته شد که دولت یازدهم هدف بیشترین نقدهای کاندیداها قرار گرفت. این شرایط در حالی رقم خورد که جناح هوادار دولت در انتخابات با وقوف به این حجم انتقادات حتی تصمیم بر حضور کاندیدای پوششی در کنار کاندیدای اصلی گرفت تا به عنوان ضربه گیر دولت عمل کند.
این حجم از انتقادات البته تا حدی طبیعی بود چرا که دولت روحانی، دولت مستقر بوده و چهارسال عملکردش روی میز نقادان قرار داشت. کاندیداهای منتقد هر چند در ابتدای تبلیغات و مناظره نطق ضعیفی در نقد دولت داشتند اما رفته رفته جبهه منتقدان در نقد دولت یک صدا شدند که البته در مواقعی با تخریب و خروج از خط انصاف همراه شد.
اما به هر روی فصل انتخابات گذشته و امروز جامعه موافق و مخالف روحانی منتظر دستاوردهای دولت او در چهارساله دوم است تا موافقان با امید بیشتری برای تجدید قدرت داشته باشند و مخالفان برای ادامه انتقادات وخرده گیری های خود بر دولت دست برتری بگیرند.
در این شرایط کار دولت دوازدهم به مراتب سخت تر از دولت یازدهم خواهد بود و این مورد ازعان موافق و مخالف روحانی بوده که بر همین اساس از وی انتظار تغییرو تحول در نفرات دولت، تسریع در امور روی زمین مانده و حل نشده از جمله عبور از رکود و بازگشت رونق به اقتصاد، مرتفع کردن مشکل بیکاری و مسائلی از این دست است.
در چنین شرایطی دولت دیگر نمی تواند فرصت کار بیشتر را به بهانه آوار برداری و مقصر دانستن دولت سابق- که دیگر دولت سابقی بجز خود او وجود ندارد- را به وقت دیگری حواله کند. دو سال از برجام یا همان توافق هسته ای نیز گذشته و دیگر مذاکراتی در کار نیست که تمرکز و توان دولت را بگیرد.
رای مردم به روحانی اگر چه با دو قطبی ایجاد شده در انتخابات به نفع وی تمام شد اما تماما هم تلاش برای مانع شدن از حضور رقیب وی در قدرت نبود. در ایام تبلیغات انتخابات وی وعده هایی را بر قول های دیگر خود افزود تا نظر مردم را به خود متقاعد کند. این مردم و همچنین مخالفان انتظار مضاعفی از دولت وی در چهار ساله دوم دارند . بیان این نکات نباید به معنی بالا بردن انتظارات مردم از دولت پنداشته شود. دولت در دوره دوم خود با وقوف بر انتظارات باید آستانه تحمل خود را بالاتر از دور نخست ببرد و نقدها را بشنود- آنچنان که روحانی در نشست با مجلسی ها عنوان کرد- و پاشنه کشیده آماده تحقق وعده ها و انتظارات مردم باشد.

انتقاد امام جمعه همدان از وضعیت مصلی همدان

نماینده ولی فقیه در استان همدان از وضعیت نمازگذاران نمازجمعه در همدان انتقاد کرد.آیت ا... طه محمدی در خطبه های این هفته نمازجمعه همدان با ابراز ناراحتی از اینکه تعدادی از نمازگزاران به خاطر نبود فضا در حیاط حسینیه امام (ره) نماز خواندند، افزود: ما آمدیم برای حل این مشکل مصلی بسازیم تا جمعیت ۴۰ تا ۵۰ هزار نفری نمازگزار در سایه باشند اما کمک نکردند که هیچ، توی سر ما هم زدند!
به گزارش فارس وی همچنین با اشاره به اتفاق تلخ و ناگوار تروریستی در تهران افزود:طرح و برنامه اسرائیل، داعش و استکبار جهانی در ایران خنثی شد و اکنون دنیا در برابر حقانیت جمهوری اسلامی زانو زده است.
نماینده ولی فقیه در استان همدان در ادامه با اشاره به ارتحال حجت‌الاسلام اسدی استاد عالی حوزه علمیه همدان، آن را شوک بزرگی دانست و با بیان اینکه نبود ایشان ضایعه بزرگی است، افزود: بنده این عالم بزرگ را در سطوح عالی حوزه علمیه به عنوان نفر اول می‌شناسم.
وی همچنین با اشاره به سند ۲۰۳۰ گفت: مقام معظم رهبری در این رابطه آب پاکی را بر روی دست آنهایی که هنوز از این سند دفاع می‌کردند، ریختند.
نماینده ولی فقیه در استان همدان با بیان اینکه حفظ استقلال بسیار مهم است و اجرا نشدن سند ۲۰۳۰ هم در راستای همین حفظ استقلال است، اظهار کرد: فقط کافی است به اطراف خود بنگریم و ببینیم کشورهایی که با آمریکا همراه شده‌اند چه وضعی دارند؟
وی در ادامه به مسئله قطر پرداخت و افزود: اینها بازی سیاسی است چرا که همین کشور قطر در جنگ پنج ساله سوریه، به آل سعود و آمریکا و صهیونیست‌ها کمک کرد.

در نشست آسیب‌شناسی انتخابات و شورا مطرح شد

نزول اخلاق در انتخابات شوراها

▪ شوراها در انتخاب شهرداران معامله گری می کنند

جمعی از اعضای منتخب، فعلی و اسبق شورای اسلامی شهر همدان و کارشناسان به آسیب‌شناسی شورای شهر در کشور پرداختند. در این نشست از روند برگزاری انتخابات شوراها در پنج دوره گذشته، وظایف و اختیارات این نهاد محلی و ضعف ها و چالش های نظارتی سخن به میان آمد. در این نشست رشد منفی مولفه های اخلاقی در انتخابات شوراها، جایگاه مشخص نداشتن شورای شهر در مدیریت شهری،سیاسی بازی، رانت خواری در شهرداری و سطحی نگری را از جلمه آسیب های شوراها برشمرده شد.
به گزارش ایسنا، در این نشست علمی یکی از اعضای شورای اسلامی شهر همدان در دور سوم و چهارم درباره موضوع نشست گفت: قانون اساسی مسئولان استانی همچون استاندار، فرماندار، بخشدار و ... را مکلف کرده مصوبات شورا را در صورتی‌که منع قانونی نداشته باشد لازم‌الاجرا بدانند.

به جای پیشرفت در انتخابات رشد منفی داشته ایم

سیداحمد حسنی‌حلم با بیان اینکه شورا یک مجموعه مقتدر، تصمیم‌ساز و اثرگذار در جامعه است، افزود: شورا در صورتی می‌تواند کارکردهای اصلی خود را داشته باشد که مجموعه شورا دارای صلاحیت بوده و از این منظر شورا را دچار چالش نکند.
وی خاطرنشان کرد: متأسفانه با وجود گذشت تقریبا۴۰ سال از عمر انقلاب اسلامی در ایران، همواره به جای پیشرفت در برگزاری یک انتخابات اخلاقی، در این زمینه نمره منفی کسب کرده‌ایم. حسنی‌حلم یادآور شد: متأسفانه بی‌قانونی در انتخابات به حدی بالا رفته که کسی که قانون را رعایت می‌کند ،در حاشیه قرار می‌گیرد و دیده نمی‌شود.
وی با اشاره به اینکه انسان به هر قیمت نباید در پی کسب رأی باشد، افزود: توزیع کارت شارژ و مواد خوراکی توهین به شعور مردم است اما متأسفانه این کارها جواب می‌دهد.
حسنی‌حلم ادامه داد: متأسفانه امروزه کسی که در پی بی‌قانونی باشد، موفق است چرا که دیده می‌شود به عنوان مثال در امر ساختمان‌سازی اگر راه غیرقانونی طی شود، فرد بسیار راحت‌تر موفق خواهد شد.
این عضو شورا مدیریت واحد شهری را از دیگر آسیب‌های شورا برشمرد و گفت: برخی شورا را شورای شهرداری می‌دانند نه شورای شهر، نمایندگان نمی‌خواهند برخی از اعضای شورای شهر به عنوان عضو موثر در جامعه شناخته شوند چرا که نمی‌خواهند در آینده رقیبی برای ورود به مجلس باشند.
حسنی‌حلم یادآور شد: گرچه در شورا تخصص شرط لازم است اما اگر این اعضا بهترین سیاست‌گذار هم باشند اما از منظر شخصیتی دچار مشکل باشند، هیچ‌گاه نمی‌توانند کار جمعی انجام دهد.
وی در ادامه با اشاره به اینکه شهردار باید نیرومندترین، توانمندترین و آگاه‌ترین فرد به مسائل شهری باشد، افزود: متأسفانه برخی مواقع انتخاب شهردار برای شورا به عنوان یک معامله محسوب می‌شود.

شورای شهر جای ژست سیاسی نیست

یک عضو منتخب شورای پنجم شهر همدان نیز به تبیین آسیب‌های شورای شهر پرداخت و گفت: شورای شهر به عنوان معتبرترین و استوارترین دستگاه و مجموعه حاکم بین حاکمیت و مردم به شمار می‌آید که از این منظر ظرفیت بالایی نیز محسوب می‌شود.
اکبر کاووسی‌امید تصریح کرد: در صورتی‌که عضو شورا مردم‌داری و امام‌محوری را سرلوحه امور خود قرار دهد، هیچ‌گاه آسیبی متوجه شورا نخواهد بود.
وی با تأکید بر اینکه شورا محل تاخت‌وتاز و سیاست‌بازی نیست بلکه محل کار و تلاش و ساختن شهر است، عنوان کرد: مردم از اعضای شورا آبادانی شهر را می‌خواهند نه اینکه هر یک بخواهند ژست سیاسی بگیرند.
وی خاطرنشان کرد: همگرا بودن همه اعضای شورا برای حذف رانت در شهرداری مهم است چرا که رانت مردم را از ادامه حاکمیت ناامید کرده و یک اشتباه شهرداری و شورا ممکن است مردم را به نظام بدبین کند.

شوراها سطحی نگر شده اند

عضو علی‌البدل شورای پنجم شهر همدان نیز به آسیب‌شناسی شورا در کشور ایران پرداخت و گفت: هماهنگ نبودن ساختاری بین شورا و جامعه فعلی مهمترین آسیب شورا در جامعه کنونی به شمار می‌رود چرا که وقتی در جامعه سنتی یک پدیده مدرن شکل بگیرد، سازگاری و تعادل بر هم می‌خورد.
حمید خاورزمینی سطحی‌نگری و شعارزدگی را از دیگر آسیب‌های این ناهماهنگی ساختار برشمرد و یادآور شد: این پدیده مدرن در ساختار جامعه نهادینه نشده و بخش نیمه منفک جامعه است.

انتظارات مردم بیش از توان شوراست

یکی دیگر از اعضای منتخب شورای پنجم و عضو فعلی شورای چهارم نیز درباره آسیب‌شناسی انتخابات شورای شهر در ایران اظهار کرد: یکی از بزرگترین معضلات موجود در شوراها سیاسی‌کاری اعضای آن است.حسین قراباغی با بیان اینکه شورا قرار است به عنوان نهادی خدمتگزار و پاسخگو در خدمت جامعه باشد، افزود: انتظارات مردم از امکانات و منابع موجود در اختیار شوراهای اسلامی همواره بیشتر از میزان توانمندی آنان است و این موضوع به خاطر شناخت نداشتن در مورد شرح وظایف شورا به عنوان نهادی مدنی و سیاستگذار در بحث مدیریت شهری است.
وی همچنین با تأکید بر لزوم تقویت عملکرد شورا و شهردار بیان کرد: باید تلاش کنیم تا افراد را در چارچوب و فلوچارت قرار دهیم و نگذاریم با لابی‌گری خود را به شورا تحمیل کنند و با رعایت موارد حزبی افراد مناسب را انتخاب کنیم.

شوراها با دغدغه های مردم فاصله دارند

مدیر گروه جامعه‌شناسی دانشگاه بوعلی‌سینا نیز گفت: شورا نخستین نهاد مترقی است که در قرآن نیز به صراحت به این مطلب اشاره شده است که در امور از طریق شورا تصمیم‌گیری کنید اما نهاد شورای شهر سابقه زیادی ندارد.
وی دوری از انتظارات مردم را به عنوان یکی از بزرگترین آسیب‌های شورا در شهرهای بزرگ معرفی کرد و افزود: این نهاد با چهار نوع عملکردی که در حوزه‌های شهری دارد، مورد ارزیابی کارشناسان قرار می‌گیرد و نمایندگان اقشار به عنوان سخنگوی طیف خود در شورا حضور می‌یابند.
نقدی تخصص را از دیگر آسیب‌های شورا دانست و تصریح کرد: نمی‌توان تخصص‌های خاصی برای کاندیداهای شورای شهر درنظر گرفت و دوری و نزدیکی تخصص‌ها به موضوعات مدیریت شهری را باید ترکیبی از تخصص و تجربه درنظر گرفت به طوریکه ورزشکاران حاضر در شورای شهر تهران را می‌توان به عنوان مثالی برای این موضوع معرفی کرد.وی درباره قانون فعلی انتخابات گفت: تمام ابعاد قوانین فعلی تشکلی نیست و شروط آن حداقلی است و سلایق خرد و ایده‌های زیادی مطرح می‌شود.
وی با اشاره به لزوم پالایش افراد زیادی که کاندیدا می‌شوند، اظهار کرد: در قانون انتخابات نیاز به بازنگری داریم تا این روند موجب داوری دور از انتظار و ماهیت این نهاد نشود. نقدی هم درباره انتخاب شهردار گفت: مدل انتخاب شهردار عملا مشخص نیست و شاخص‌های روشنی در این زمینه نداریم. وی جامعه را جامعه‌ای دارای حس ولع و حرص معرفی و تأکید کرد: بسیاری از اساتید دانشگاهی می‌خواهند وزیر شوند و وزرای ما می‌خواهند استاد دانشگاه شوند، بدون اینکه به ظرفیت‌ها و میزان توانایی‌های خود واقف باشند.نقدی مناعت فرهنگی افراد جامعه را کم ارزیابی کرد و افزود: یکی از آسیب‌های فرهنگی اجتماعی ما همین بی‌توجهی به این موضوع است که هرکسی را بحر کاری ساخته‌اند.
وی با بیان اینکه ما اساسا نمی‌دانیم شهردار باید چه ویژگی‌هایی داشته باشد، تصریح کرد: انتخاب شهرداران به صورت دقیقه نودی است و خلق‌الساعه شهردار اعلام آمادگی می‌کند و با زد و بندهایی که با افراد دارد، مذاکره می‌شود و در ازای پرداخت هزینه‌هایی شهردار می‌شود.

اسدآباد رنگ و بوی شهادت گرفت

تشییع شهید ترور "زارع"

پیکر مطهر شهید علی جواد زارع از شهدای ترور که چهارشنبه ۱۷ خرداد ماه در مجلس شورای اسلامی به شهادت رسیده بود روزگذشته در اسدآباد با تشییع پرشور مردم در این دیار آرام گرفت. انبوهی از اقشار مختلف مردم، روحانیون، فرماندهان نظامی و انتظامی، مدیران و مسئولان شهرستان با چشمانی اشک آلود پیکر شهید علی جواد زارع را برروی دستان پرمهرشان تشییع کرده و در جمع ۴۰۰ شهید گلگون کفن این شهر به خاک سپردند.
در مراسم تشییع این شهید رنجبرزاده نماینده اسدآباد در مجلس، حاجی دلیگانی نماینده شاهین دژ در مجلس، بهرامی نماینده اسبق شهرستان، ابراهیم کارخانه ای نماینده سابق مردم همدان در مجلس و فرماندار حضور یافتند.
امام جمعه اسدآباد در این آیین با اشاره به ویژگیهای شخصیتی شهید علی جواد زارع گفت: دشمنان ایران بدانند که مردم از جان شیرین فرزندانش می گذرند اما تن به خواسته استکبار و ظلم نمی دهند.
به گزارش ایرنا حجت الاسلام سید موسی حسینی مجد اظهار کرد: امروز همه مردم با بینش و دیدگاه های سیاسی مختلف و با سلیقه های متفاوت به صورت خودجوش برای حمایت از شهدا و رهبر فرزانه انقلاب به میدان آمده اند.
وی با بیان اینکه ولایت فقیه ستون انقلاب اسلامی است، گفت: ملت ایران سینه جوانان خود را سپرتیر و توطئه دشمنان قرار می دهد تا ذره ای از خاک وطن به دست اهریمن نیفتد.
امام جمعه اسدآباد خاطرنشان کرد: وجود شهید علی جواد زارع مردم این شهر را سرافراز کرده و همه ما به داشتن فرزندانی اینگونه پاک، مردم دار و مخلص افتخار می کنیم.
در این مراسم سعیده زارع دختر شهید زارع به تسنیم گفت: تروریست ها بدانند که با شهادت پدرم پایه های این نظام استوارتر و محکم‌تر شد و من شهادت پدرم را به مردم اسدآباد تبریک و تسلیت می گوییم پدرم اسدآباد و مردمانش را خیلی دوست داشت.
محمد اسلامیان از همسنگران شهید با بیان اینکه شهید زارع شهد شیرین شهادت را نوشید اظهار کرد: علی جواد با زبان روزه و در ماه پربرکت رمضان به دست منفورترین افراد کره زمین به شهادت رسید.
محمد زارع برادر شهید با بیان اینکه شهید زارع در جبهه های هشت سال دفاع مقدس در کنار همرزمانش از خاک این مملکت دفاع کرد، افزود: آرزوی او شهادت و حضور در بین مدافعان حرم بود اما به دلایل حضور او در مجلس این امر محقق نشد اما شهید زارع به آرزوی خود که شهادت بود رسید.

اصلاح طلبان محور آرای روحانی بودند

یک فعال سیاسی اصلاح طلب و نماینده سابق مجلس شورای اسلامی تاکید کرد: مردم در انتخابات ۲۹ اردیبهشت ماه به تفکر و مسیری رای دادند که طرفدار تدبیر و عقلانیت و آزادی است.
علی تاجرنیا در ضیافت افطاری حزب اتحاد ملت استان همدان در محل سالن دانش آموزی اظهار کرد: پیروزی در انتخابات متعلق به تمام ملت ایران است و این دوره از انتخابات موجب وفاق، همدلی و همدل شدن احزاب شد که نتیجه این اتحاد، انتخاب لیست امید بود.
تاجرنیا انتخابات را بهار فعالیت های سیاسی دانست و افزود: انتخابات زمینه را برای جذب هواداران فراهم کرده که ما به خوبی توانستیم از این فرصت بهره ببریم.
وی اظهار کرد: پایگاه محوری آرای حجت الاسلام روحانی اصلاح طلبان بودند و این جریان سیاسی نشان دادند برای منافع مردم و کشور به جای وارد کردن عضوی از این جبهه به اجبار به کارزار انتخابات فردی عالم و توانمند را حمایت می کنند.
به گزارش ایرنا نماینده اسبق مجلس شورای اسلامی اظهار کرد: هر چند برخی در سال ۹۲ با تردید به حجت الاسلام روحانی رای دادند ولی هم اینک از تکرار این انتخاب پشیمان نیستند.
رئیس شورای مرکزی اتحاد ملت منطقه استانی همدان هم بیان کرد: چهار سال بسیار سخت و دشواری پیش روی دولت روحانی باشد.محمدرضا افخمی پیش بینی کرد که فعالیت دولت دوازدهم از زمان فعالیت دولت اصلاحات سخت تر شود و علت دشواری فعالیت در دولت دوازدهم را بروز بحران برای جبهه رقیب دانست.وی یکی از مهمترین علل کم بودن آرای حجت الاسلام روحانی در همدان را توجه نکردن به روستاها و حواشی دانست و خواستار پیش بینی تدابیر جدید برای آگاه سازی این طیف از جامعه از عملکرد دولت شد.

shenide@hamedanpayam.com

شنیده‌ها

۱-ازآتش سوزی روزجمعه خیابان تختی بانام پلاسکونام برده می شود. درفضای مجازی با مقایسه تلفات ساختمان پلاسکوتهران وحادثه همدان این آتش سوزی میزان کشته هارا به نسبت بیشترارزیابی می کنندگویا موضوع تاییده های فنی مهندسی وسایرمجوزها واستانداردهادراین زمینه موردسوال است .گفتنی است نظام مهندسی شهرداری واستانداری متولی صدورپروانه وتاییدیه های مربوطه می باشند.
۲- با پایان یافتن انتخابات فضای رکوددستگاهها شدت یافته است گویا با مشخص شدن نتایج انتخابات ومحرزشدن تغییر مدیران پیگیری دستگاهها وانجام اموربا کندی انجام میشود .
۳-رسیدگی به تخلفات انتخابات شورای شهر در همدان طولانی شده است. گفته می شود علیرغم تایید وقوع برخی تخلفات در انتخابات شورای شهر همدان هنوز پاسخ و نتیجه ای به اعتراضات داده نشده است. گویا علیرغم ارسال نامه کتبی برای بازشماری ۱۰ درصدصندوق ها هنوز نتیجه آن مشخص نشده است.
٤- خانواده های جان باختگان حادثه تروریستی تهران تحت پوشش خدمات بنیاد شهید و امور ایثارگران قرار می گیرند. گفته می شود مسئولان بنیاد شهید از ارائه خدمات به این خانواده ها همسان با دیگر خانواده های شهدا خبر داده اند.گفتنی است در حادثه تروریستی تهران ۱۷ تن به شهادت رسیدند که دو تن از آنها از اصالتی همدانی داشته اند.

خبرویژه

ورود وزارت کشور به نزاع های گروهی

نماینده ایذه و باغملک در مجلس امه‌ای خطاب به ذوالفقاری معاونت امنیتی وزارت کشور مبنی بر تشکیل جلسه شورای تامین با موضوع این درگیری‌ها در دولت یا وزارت کشور و همچنین اعزام نیرو و امکانات کمکی به منظور کنترل وضعیت منطقه و مقابله با نزاع‌ها و استقرار امنیت ارسال کرده‌ام. با این نامه موافقت و مقرر شده امروز جلسه‌ای بدین منظور در وزارت کشور یا هیات دولت با حضور استاندار خوزستان برگزار شود.
ورود وزارت کشور و هیات دولت به نزاع های گروهی به دلیل تاثیرات آن در امنیت محلی و گسترش آن در برخی مناطق کشور در سالهای گذشته بوده است. این موضوع در برخی استانها که بافت های قومیتی و گروهی بیشتری دارند به عنوان یکی از آسیب‌ها نگاه می شود.

خبر

آب منطقه ای استان رتبه برتر اقتصاد مقاومتی شد

مدیرعامل شرکت آب منطقه ای همدان از سوی استاندار مورد تقدیر قرار گرفت. به گزارش روابط عمومی شرکت آب منطقه ای همدان، مرتضی عزالدین به مناسبت احراز رتبه برتر در اجرای مصوبات ستاد فرماندهی اقتصاد مقاومتی در استان از سوی استاندار مورد تقدیر قرار گرفت.در متن این تقدیرنامه آمده است: " نظر به اهمیت برنامه ها و سیاست های اقتصاد مقاومتی و تاکید ویژه مقام معظم رهبری و ریاست محترم جمهوری در این خصوص و با توجه به ارزیابی انجام شده، بدینوسیله ضمن تبریک به مناسبت احراز رتبه برترتوسط آن دستگاه، مراتب تشکر وقدردانی خود از جنابعالی وهمکاران محترم اعلام می گردد".

اجرای طرح‌های آبخیزداری مهمترین راه علاج کم آبی است

مدیرکل منابع طبیعی وآبخیزداری استان همدان اجرای طرح های آبخیزداری و تقویت پوشش گیاهی را مهم ترین راه علاج بحران کم آبی در استان همدان می داند.
اسفندیار خزائی درگفتگو با همدان پیام گفت: یکی ازمهمترین موضوعاتی که باید بیشتر به آن پرداخته شود بحث آب وتوجه به تولید این منبع حیاتی است وی افزود: اجرای طرحهای آبخیزداری وآبخوانداری را درکنترل رواناب،تولیدعلوفه ،استحصال آب وجلوگیری ازفرسایش بسیار مهم واثرگذاراست.
وی بیان داشت: ما فقط به دنبال بحث صرفه جوئی درمصرف آب هستیم وتوجه کمتری به دنبال تولید آن هستیم.در حالیکه اجرای هرهکتارعملیات آبخیزداری ۲۷۰ مترمکعب متر رواناب، ۸۱ مترمکعب استحصال آب ،۱۰۰کیلو گرم علوفه و۲تن فرسایش خاک را کنترل می کند.مدیرکل منابع طبیعی استان مهمترین اهداف طرحهای آبخیزداری راحفاظت خاک وجلوگیری از بروز سیل وروسوب و فرسایش عنوان کرد وگفت: مطالعات تفصیلی بیش از۶۵۰هزارهکتار ازعرصه های آبخیزداری استان انجام شده که به محض تخصیص اعتبارات در جهت تقویت وبهبود منابع پایه آب وخاک استان عملیات اجرائی انها را آغاز خواهیم کرد. خزائی منابع طبیعی را بعنوان مادربخش کشاورزی ،صنعت ورونق تولید واشتغال عنوان وبر لزوم توجه وافزایش وتخصیص بموقع اعتبارات این بخش تاکید کرد.مدیر کل منابع طبیعی استان تصریح کرد: بدون تردید مردم مهمترین وموثرترین نقش را درحفاظت ازجنگلها ومراتع برعهده دارند وی افزود: تلاش می کنیم تابا کمک مردم، رساته های دیداری ونوشتاری، آموزش وترویج وفرهنگ سازی حفظ انفال ومنابع طبیعی به یک فرهنگ عمومی درجامعه تبدیل شود.

پیام تاریخ، تمدن و فرهنگ مادستان
The Message Of Madestan's History & Civilization & Culture
روزنامه همدان پیام
۳
یکشنبه ● ۲۱ خرداد ماه ۱۳۹۶ ● شماره ۲۹۳۴
تحلیل
entekhabat@hamedanpayam.com

دنیا حسرت داشتن مردم ایران را می خورد

دبیر شـــورای نگهبان با اشاره به دوازدهمین دوره انتخابات ریاست جمهوری تاکید کرده که این انتخابات تودهنی به دشمن بود.
به گزارش مهر، آیت ا... احمد جنتی در نشست فرماندهان، روسا و مدیران ناجا به بحث امنیت اظهار کرد: اخلال در امنیت، جنگ با خدا و پیامبر است و کسانی که ناامنی ایجاد می کنند اهل فساد روی زمین هستند و مجازاتشان نیز سنگین است.
وی افزود: امنیت، مســئله بسیار مهمی اســت و مردم قدردان نیروی انتظامی هستند که امنیت را برقرار می‌کنند و این از برکات جمهوری اسلامی است.
آیــت ا... جنتی گفت: در بحث تامین امنیت نیــروی انتظامی با ناامن کنندگان برخورد می‌کند که عملکرد خوبی دارد و مردم قدردان این زحمات و خدمات هســتند و این از برکات نظام جمهوری اسلامی است.
وی همچنین درباره تفکیری‌ها گفت: دستگاه‌های وهابی گری سال های سال روی آن‌ها کار کرده اند و این‌ها را پرورش داده اند که ابتدا بحث دشمنی با شیعه را مطرح کردند و اکنون نیز می‌گویند شیعه و سنی مطرح نیست هر دو دشمن ما هستند.
دبیر شورای نگهبان در ادامه با اشاره به بحث همکاری نیروی انتظامی با شورای نگهبان در انتخابات‌های اخیر افزود: نیروی انتظامی همکاری خوبی با ما دارد و هر اطلاعاتی که ما می‌خواهیم به ما ارائه می‌دهد.
آیت ا...جنتی در ادامه به انتخابات ریاســت جمهوری اخیر اشــاره کرد و افزود: نیروی انتظامــی در این انتخابات نیز همکاری خوبی با ما داشــت به ویژه که از برخی جهات انتخابات سنگینی داشتیم و با گذشته فرق داشت.
وی گفت: در واقع این دوره از انتخابات بی سابقه و کم سابقه بود که ابتدا از مردم تشکر می‌کنم که با صداقت شرکت کردند و بیش از ۴۱ میلیون رأی به صندوق‌ها ریخته شد.
دبیر شــورای نگهبان گفت: دنیا باید حسرت داشتن چنین مردمی را بخورد در هیچ جا مردم اینچنین در رأی گیری شرکت نمی‌کنند اما در اینجا مردم با علاقه از پیرزن و پیرمرد تا جوان پای صندوق‌های رأی می‌روند.
وی افزود: این نشان از مردم سالاری دینی است که یک حقیقت است و مردم به عنوان وظیفه دینی در انتخابات شرکت می‌کنند، البته ممکن است به عنوان وظیفه ملی نیز باشد، عیبــی ندارد اما اکثر مردم به عنوان وظیفه دینی در انتخابات شــرکت می‌کنند و باید از رهنمودهای رهبری تشکر کرد.

استقبال از ایده اصولگرایان با شرط و شروط

نظارت دولت سایه بر دولت پنهان

تشــکیل «دولت سایه»؛ ایده ای که به فاصله کوتاهی از دوازدهمین دوره انتخابات ریاســت جمهوری از سوی سعید جلیلی کاندیدای سابق انتخابات ریاست جمهوری از طیف اصولگرایان مطرح شد. دولت ســایه در اصطلاح سیاسی به هیأت دولت روی کار نیامده اطلاق می‌شــود که با هدف در دست گرفتن کنترل دولت در واکنش به یک حادثه منتظر مانده است. این اصطلاح امروز در فرهنگ سیاسی دنیا رایج شده محسوب شــده و به عنوان جایگاهی برای مخالفان دولت، رسمیت پیدا کرده است.

اگر چه که این دولت بیشــتر در نظام هــای پارلمانی رواج دارد تا نظام های ریاســتی به مانند ایران. اما جلیلی به عنوان مطرح کننده ایــن ایده پس از انتخابــات در پیامی گفت :«معتقدان به گفتمان انقلاب اســلامی وظیفه و حق خود می‌دانند با نگاهی ملی و فراتر از رقابت‌های انتخاباتی به‌مثابه "دولت در ســایه" در چارچوب قانون و اخلاق، منتخب ملــت و دولت او را در جهت رفع کاستی‌ها، تصحیح ایرادها و حرکت در مسیر خدمت به مردم... یاری نمایند و بیانگر مطالبات مردم باشند».

جلیلــی ۱۳ خــرداد مــاه در تجمع دانشجویان به تشــریح این ایده خود پرداخــت وگفت که تکیه گاهش برای این طــرح ۱۶ میلیون رایــی بوده که به ســبد رئیسی ریخته شــده است.او البته کارکرد دولت ســایه را منحصر به قوه مجریه ندانســته و گفته:« دولت ســایه منحصر به یک قوه نیست و چه دولت؛ چه قــوه قضاییه و چه مجلس را باید دربرگیرد. مــا بعد از انتخابات ریاست‌جمهوری اگر قوی بودیم، باید در سالگرد مجلس، نقدی درباره مجلس داشته باشیم... دولت سایه یعنی کسانی که مسئولیت دارند، باید احساس کنند سایه‌ای دارد آن‌ها را دنبال می‌کند و این کارها باید با اقدامات حداقلی شــروع شــود و بعد قوی‌تر شود و جلو برود».

ایده جلیلی همزمان با تایید اصولگرایان ازجمله ضرغامی و حسین شریعتمداری مدیر مسئول روزنامه کیهان قرار گرفت و بر آن تاکید شد.

از ســوی دیگر این ایده از سوی جناح پیروز در انتخابات نیز با اســتقبال روبه رو شده بطوریکه محمودصادقی نماینده عضو فراکسیون امید در مجلس تاکید کرد که باید روحانی از تشکیل دولت سایه حمایت کند. به گفته این نماینده« اگر هدف از تشکیل دولت در سایه، نقد و تحلیل تخصصی اقدامات دولت مستقر باشــد، می‌تواند منجر به تقویت کشور شود اما اگر هدف تخریب و رفتارهای ایذایی باشد، نامطلوب خواهد بود».

این اســتقبال مشــروط در زبان دیگر تحلیل گران و فعالان سیاسی نزدیک به اصلح طلبان و اعتدالیون هم آمده است.

حمیدرضــا جلایی پــور در ایــن باره گفت:وجود «دولت در سایه» ایده خوبی اســت و اصلاح‌طلبــان از آن حمایــت می‌کنند به شــرط آنکه طرح‌کنندگان این ایده بر دولت پنهان هم نظارت کنند.
این مدرس دانشــگاه و نزدیک به طیف اصلاح طلب در گفت‌وگو با ایســنا در ارتباط با ایده تشــکیل «دولت در سایه» که توسط سعید جلیلی مطرح شده است اظهار کرد: من با ایده دولت در ســایه از ســوی جلیلی موافق هستم و از آن دفاع می‌کنم . فکر خوبی اســت و اگر به سه نقد که به این فکر وارد است توجه کنیم تکمیل هم می‌شود.
وی ادامه داد: جلیلی با ارائه این فکر دولت ســایه به هوادارانش می گوید درســت است که ما در رقابت انتخاباتی شکست خوردیم اما لازم نیست که برویم تا چهار سال آینده و انتخاباتی دیگر فعالیتی نداشته باشــیم؛ می‌توانیم از نیرو و تشکل‌هایمان برای رصد فعالیت‌های دولت استفاده کنیم و همچنان در صحنه حضور داشته باشیم.
این فعال سیاسی اصلاح‌طلب افزود: من دیده‌ام که جلیلی گفته در دولت در سایه آن جایی که دولت مستقر خوب کار می کند تقدیرمی‌کنیم اگر بد عمل کرد تذکر می‌دهیم. همچنین گفتنــد فقط بردولت نظارت نمی‌کنیم و نظارتشان شامل سایر قوا هم می‌شــود. تا اینجا این توضیحات درباره دولت در سایه فکر خوبی است .
وی در ادامه گفت: در باب این فکر جلیلی ســه نقد وارد اســت که اگر به آن توجه شود چه بسا این ایده کارایی‌اش بیشه تر خواهد شد؛ نخستین نقد متوجه این جمله از وی اســت که گفت« ما می خواهیم بر دولت و ســایر ارکان حکومت یعنی قوه قضائیه نظارت کنیم». نظارت بر تمام قوا خیلی خوب اســت؛ اما ایشان نظارت بر «دولت پنهان» را هم نباید فراموش کنند . دولت پنهان کسانی هستند که از امکانات عمومی بدون پاســخ‌گو بودن استفاده می کنند و حتی در کار دولت مستقر اختلال ایجاد می‌کنند.
این اســتاد دانشگاه با بیان اینکه " نظارت فنی و نهادی در جامعه در معرض ریسک ایران خیلی مهم است" گفت: دولت پنهان می توانــد بر زندگی روزانــه مردم تاثیر منفی بگذارد و آن را با مشــکل رو به رو کند . یک نمونه مشــخص اعمال قدرت دولت پنهــان را در دوران احمدی‌نژاد و در دخالت‌های ناآشــکار و مخرب را در حوزه محیط زیســت دیدیم . خب چرا روی این موضوعات حیاتی نظارت نمی شد؟ محیط زیست ایران با مشکلاتی مثل فرو نشستن سیصد دشت و از بین رفتن سفره‌های آبهای زیر زمینی رو به رو است ؛ چرا کســی نیست که بر عملکرد دولت پنهان روی این موضوعات نظارت کند؟ بیشتر دامنه های سلســله جبال البرز در معرض خطر است.
وی سپس در نقد دوم گفت: در امر نظارت و انتقاد یکی از وسایل خیلی مهم امکانات صدا و سیما است که باید به صورت برابر در خدمت جریان‌های مختلف قرار بگیرد. کســی که طرح دولت در سایه را می‌دهد باید بتواند بر امور عمومی و ابزار رســانه هم نظارت کند، ولی امکانات صدا و سیما برابــر به کار نمی رود. خب اینها هم باید نظارت بشود که نمی شود.
این فعال سیاســی اصلاح‌طلب ادامه داد: یک دولت موفق در بهترین حالت باید در دور دوم همــان مقدار رایی را که در دور اولش به‌دســت آورده کسب کند؛ اما آن ها انقدر تبلیغات سوء انجام دادند که رای دولت روحانی در دور دوم شش میلیون افزایش یافت.

دولت پنهان کســانی هســتند که از امکانات عمومی بدون پاســخ‌گو بودن استفاده می کنند و حتی در کار دولت مستقر اختلال ایجاد می‌کنند

وی در نقد ســوم با تاکیــد بر ضرورت حزبی شدن فضای سیاست کشور گفت: اگر شخصی مثل جلیلی می خواهد بحث دولت در ســایه را طرح کند باید به یکی از زمینه های مناســب و نهادی آن التزام داشته باشــد و آن نیاز ما به ایجاد فضای رقابتی حزبی است. راه سازمان یافته طرح مطالبــات مردم ایجاد ســمن‌ها ، احزاب سیاسی و تشکل‌ها خصوصا احزاب اصلی است. ما الان دو جبهه بزرگ اصلاح طلبی و اصولگرایی داریم ، حالا اگر جلیلی به دولت در ســایه علاقه دارد باید ابزارش که تحزب اســت را فراهم کنند، نه اینکه دوستانشان یک روز از سوی آبادگران یک روز از جمنا پرچمشان را بالا ببرند و بعد پایین بیاورند. کار سیاسی نباید مانند باران های بهاری کوتاه مدت و موسمی باشد.
جلایی‌پور گفت: حرکــت اصلاح‌طلبان منسجم است و همین انسجام می تواند به شفافیت و مبارزه بنیادین با فساد کمک کند. مشترکات بین اصلاح‌طلبان و اصول گرایان این روزها حفظ محیط زیست و مبارزه با فساد است برای تحقق این آرمان باید اصول گرایان هم به طرف نظام رقابتی حزبی حرکت کنند . من فکر می کنم اگر این نقد های ســه گانه مورد توجه آقای جلیلی قرار بگیرد دولت در سایه عملکرد بهتری خواهد داشــت وگرنه بیشــتر در سطح یک «واژه تبلیغاتی» در برابر رقیب پیــروز (یعنی اصلاح طلبــان و اعتدال گرایان) باقی می ماند.

اصولگراها دولت سایه تشکیل دهند

دبیرکل حزب سبز، هم در این باره معتقد است اکنون که رقابت های انتخاباتی تمام شده اســت، اصولگرایان باید با تشکیل دولــت در ســایه در رفــع معضلات و مشکلات کشور، دولت را همراهی کنند.
حســین کنعانــی مقــدم با اشــاره به برنامــه اصولگرایــان پــس از انتخابات ریاســت‌جمهوری گفت: خوشــبختانه اصولگرایان در این انتخابات توانســتند آرا را تجمیع کنند، معتقــدم اکنون زمان مناســب برای تشکیل دولت در سایه فرا رسیده است.
به گزارش فارس، وی با اشاره به موضوع دولت در ســایه، تصریح کرد: مهمترین هدف و برنامه دولت در سایه این است که طرح‌ها و برنامه‌هایی که به نظرشان برای حل مشکلات کشــور راه‌گشا است را به دولت ارائه دهند تا معضلات و مشکلات کشور سریعتر حل شود.
کنعانی مقــدم تصریح کــرد: انتخابات تمام شده اســت ؛ اکنون باید سعی کنیم با همراهــی و همکاری دولت مســتقر، معضلات جامعه و کشور را مرتفع کنیم. قطعا اگر بتوانیم این خدمت را انجام دهیم مردم حتما در انتخابات‌های بعدی اعتماد بیشتری به ما خواهند کرد.
این فعال سیاسی با اشــاره به میزان رای اصولگرایــان در انتخابــات اخیر گفت: تجربه انتخابات‌های گذشــته نشان داده اســت که این آراء که به دست آمد کف رای اصولگرایان است. ما باید توانمندی آن را پیــدا کنیم که آرا خاکســتری را به ســوی خود جذب کنیم! متاسفانه در این انتخابات این اتفاق نیفتاد و این آراء تعیین کننده به سمت روحانی حرکت کرد.
وی با اشــاره به اختلافات سنتی‌ها و نو اصولگرایان، گفت: بالاخره در درون هر جریان سیاســی اختلاف نظرهایی وجود دارد، رونــد کار ما برای انتخابات از ابتدا همانی بود که برایــش برنامه‌ریزی کرده بودیم؛ اما متاسفانه در بحث آرا خاکستری عمدتا نتوانستیم موفق عمل کنیم.
کنعانــی مقدم با بیان اینکه اکنون در حال آماده‌سازی شرایط برای انتخابات مجلس هستیم، خاطرنشان کرد: قطعا به دنبال آن هســتیم که برای انتخابات‌های آتی نسل چهارم و پنجم انقلاب وارد صحنه شوند، کشور متعلق به جوانان است و ما نیز دیگر رفتنی و فصل بازنشســتگی ما فرارسیده اســت. از همان روزی که انتخابات تمام شد ما جلساتی را در جمنا برگزار کردیم که این جلسات به صورت مداوم و مرتب در حال برگزاری است، زیرا جمنا مختص انتخابات اخیر نبود.
وی ادامه داد: برای موفقیت در انتخابات آینده قطعا بحث "کادرسازی" موضوع بسیار مهمی اســت، اگر بناست دولت را در اختیار داشــته باشــیم نیازمند این هســتیم که کادر موفــق و مجرب در اختیار داشــته باشیم تا اگر دولت را در دســت گرفتیم آن‌موقع بــه دنبال وزیر و وکیــل نگردیم! به‌هرحــال برنامه ما این اســت که مطالبات مــردم را تبدیل به برنامه کنیــم و آن‌ها را از طریق این دولت و یا دولت آینــده اجرایی کنیم. معتقــدم در ســال ۱۴۰۰ بــا توجه به تجربه‌ای که اصولگرایــان پیدا کرده‌اند شرایط بهتری در انتظارشان خواهد بود.

وزیر دادگستری مطرح کرد

قول دادیم قاچاق به ۷میلیارد دلار برسد

وزیــر دادگســتری از کاهــش ۵۰ درصدی پرونده‌ها در سازمان تعزیرات حکومتی خبر داد و گفت: شــرایط بازار بهتر شــده اما معنی‌اش این نیست که با گرفتن و زندان انداختن بازار بهتر شــده بلکه با برنامه‌ریزی و مشارکت با سازمان های دیگر این اتفاق افتاده است.
به گزارش ایلنا، حجت‌الاسلام مصطفی پورمحمدی در مراســم تکریم و معارفه رییس ســازمان تعزیــرات حکومتی با تبریک ایام ماه مبارک رمضان و ولادت امام حسن مجتبی (ع) گفت: ابتدای ماه مبارک رمضان با حضور شــکوهمند و زمان شناســانه مردم در انتخابات قرین بود و ســبب اقتدار هرچه بیشــتر نظام شد. انتخابات برجسته‌ترین نماد حضور ملت است.
وزیر دادگســتری با بیان اینکه انتخابات پر شور، ســالم، با مشارکت بالا و بدون مشکلات امنیتی و گله‌گذاری آزاردهنده برگزار شد، اظهارکرد: باید خدا را شاکر باشــیم و از همه فعالان سیاســی که با اعمال خود فضای خوبی بوجود آوردند، تشکر می‌کنم.
او تاکید کرد: در انتخابات نفس حضور مردم مهم اســت و اگــر تخلفی و کم کاستی بوده، طبق روال تعقیب می‌شود. مهم جریان کلی انتخابات است که آثار و برکات آن به جای ماند.
عضو کابینه تدبیر و امید همچنین با اشاره به حادثه تروریستی اخیر در تهران، برای شهدای این حادثه آمرزش الهی و برای مجروحان آرزوی سلامتی کرد و گفت: امروز آرمان امام، هنوز آرمان ملت است و به خوبی در جامعه ســاری و جاری است. ما امام را در جامعه زنده می‌بینیم. امام یک جریان زنده در زندگی ماست و مهمترین سند آن زنده بودن، آرمان امام نظیر عدالت و مردم سالاری است.
او ادامه داد: امروز کشور ما مستقل است و از اســتقلال بالایی برخوردار اســت. بسیاری از کشورهای بزرگ و قدرتمند نمی‌تواند بــرای خود تصمیم بگیرند اما جمهوری اســلامی ایــن کار را می‌کند. مقام معظم رهبری با حساســیت به این امر پرداختند. ما مناسبات خود را خارج از کشور داریم و رهبری گفتند با تسلط به مو اضــع خود، بایــد در فضای بین الملل حضور داشــته باشیم و از جایگاه خود دفاع کنیم.
پورمحمدی رقابت جدی و مشــارکت بالا در انتخابــات را حاکی از فضا آزاد در جامعــه دانســت و گفــت: در این انتخابات ما شــاهد بودیم که هم به طور کمی و هــم به طور کیفی آزادی نهادینه شده اســت. الان به یک ثبات و ظرفیتی رســیدیم تا حرف‌ها گفته شود. هرچند در بخش‌هایــی کم و کاســتی داریم اما روند رو به جلو است.
وزیر دادگســتری ادامــه داد: در زمینه محرومیت زدایی کارهای خوبی شــده اما در رقابت‌های انتخاباتی بزرگ نمایی شــد. در واقعیت کارهای بســیاری با وجود مشــکلات صورت گرفته است. امروز صدای محرومان شــنیده می‌شود و محرومــان می‌توانند حــرف خود را به بالاترین مقام برســانند. حتی الان ما مســابقه برای محرومیت‌زدایی داریم و باید شاکر و قدردان تلاش‌ها باشیم.
او به موضوع مبارزه با اســتکبار اشــاره کرد و گفت: شــعار حفظ حقوق ملت، شــعار امام بود. بایــد واقعیت را خوب شــناخت و تحلیل کرد. اقتــدار ما که زیاد شــد و دلایــل و مولفه‌های زیادی دارد و تردیــدی در اقتدار نیســت. آثار اقتدار این اســت که جبهه ضد ســلطه و طاغوتی نظام تشــدید شده و عرصه را برای مســتکبرین تنگ کرده اســت. امروز وقتی می‌گویند جمهوری اسلامی از خطــر پنجم به خطر ســوم ارتقا پیدا کرده و به فکر تشدید تحریم هستند بد عهدی است اما پیام دارد. اقتدار ما زیاد شده و باید به آن توجه کنیم. نباید دنبال مدل سازش باشیم. باید از روش چالش عاقلانه تبعیت کنیم. ما الان فشار جهانی بر خود را کم و بســیاری از قطعنامه‌ها را برطــرف کرده‌ایم امــا نگرانی آمریکا زیاد شده است. ما با قدرت چالشی ولی عاقلانه خود اهرم زور استکبار را از کار انداختیم. ایــن روش باید تحت نظارت رهبری ادامه پیدا کند.
او اضافه کرد: امروز امت امام (ره) مقتدر تر از سی سال پیش است. امروز قدرت دفاعی جمهوری اســلامی بیشتر است. آمادگی امنیتی ما بیشتر است. این روزها حادثه ترور را پشــت ســر گذاشتیم اما می‌دانیم هدف اصلی جریان تروریستی و لشــگر کشــی بیش از شصت کشور به منطقه، جمهور اســلامی بوده است. همه کشورها آسیب دیدند اما جمهوری اسلامی ســالم مانده است. این اتفاقات پیش می‌آید اما مســئولان بخاطر نگران نشــدن مردم آمــار کشــفیات تیم‌های تروریســتی را نمی‌گویند اما وقتی یک حادثه این تیپی پیش می‌آید، بخشــی از آنها را می گویند.
وزیر دادگســتری از قــدرت امنیتی به عنوان یکی از شــاکله‌های اصلی قدرت در کشــور یاد کــرد و گفــت: یکی از نگرانی‌های اســتکبار از قــدرت امنیتی ماست که نقشه های آن را باطل می‌کند. مــا باید خود را بشناســیم. گاهی آنقدر گرد و غبار اســت که امکانات خود را از یاد می‌بریم.
او اضافه کرد: جمهوری اســلامی مقتدر کارهای بســیاری کرده و الان در فضای بعــد از انتخابــات می‌توان بــا آرامش داشــته‌های خود را ارزیابــی کنیم. بعد انتخابات نیاز کشور همدلی و هم افزایی با برنامه‌های کشــور اســت. ما نیازمند برنامــه هســتیم تا با قدرت به ســمت اهداف برویم.
پورمحمدی بهبود محیط کسب و کار و معاش مردم را از مهمترین مشــکلات و دغدغه‌های مردم و مسئولان عنوان کرد و افزود: دولــت و مجموعه نظام به این حوزه توجه زیادی دارند. در این حوزه آیتم‌های زیادی وجود دارد. عوامل فشار و انحرافی در این میدان زیاد است. اگر یــک روز نان مردم مختل شــود و مواد پروتئینــی به دســت مردم نرســد، چه مشــکلاتی پیش می‌آید بعد امنیت این موضوع حساسیت برانگیز است چراکه مردم روزانه با آن درگیر هستند.
وزیر دادگســتری یادآور شد: باید توجه ما به مسائل پیوسته افزوده شود. سازمان تعزیــرات از ابتدا برای همین بوده و در این دوره نزدیک سی ساله همین کار را کرده است. سازمان تعزیرات در جایگاه مناســبی قرار دارد و مردم می‌توانند به این سازمان اتکا کنند. سازمان تعزیرات سازمان برخورد کننده صرف نیست بلکه یکی از ارکان‌های نظارتــی بر بازار در کنار ســازمان‌های دیگر است که محیط کسب و کار را سالم کنند هرچند هنوز با آنچه که باید باشیم، فاصله داریم.
او با بیان اینکه نهاد ســازمان تعزیرات حکومتی به مرحله‌ای از رشــد رسیده امــا تا مرحله بلــوغ فاصله دارد، ادامه داد: نهاد دادرســی در سازمان جایگاه تثبیــت شــده‌ای دارد. ۵۰درصد میزان پرونده‌های تحت رسیدگی کاهش پیدا کرده و بر بازار تســلط بیشتری داریم. شرایط بازار بهتر شده اما معنی‌اش این نیســت که با گرفتن و زندان انداختن بازار بهتر شــده بلکه با برنامه‌ریزی و مشــارکت با ســازمان های دیگر این اتفاق افتاده است.
وزیر دادگســتری خواستار ادامه حرکت جــدی در برخــورد با قاچاق شــد و گفت: دستگاه‌های زیادی درگیر مبارزه با قاچاق کار و ارز هســتند که بخشــی از آن هم بــر عهده ســازمان تعزیرات است. با هماهنگی و تلاش‌های صورت گرفته بحث قاچاق را حد زیادی کنترل کردیم اما هنــوز عددها نگــران کننده است. حدود ۵۰درصد قاچاق ورودی و خروجی کاهش داشــته و نقش سازمان تعزیرات باید تقویت شــود. قول دادیم مبلغ قاچاق به ۷میلیارد دلار برسد و این روند را باید ادامه بدهیم.
عضو دولت تدبیر و امیــد ادامه داد: ما امروز نیازمند دستگاه چابک و پر تحرک و همگام با بازار هستیم. چون فضا بازار شناور اســت، قوانین و مقررات باید با نیاز بازار طراحی شود.

تحلیل

مناقشه تحلیلی بر سر «آتش به اختیار»

بعد از ســخن رهبری در خصوص "آتش بــه اختیار"، نیروهای انقلابــی نه تنها باید تلاش خود برای دعوت مردم به گفتمان انقلاب را از طــرق مدنی که رهبر انقلاب بدان اشــاره کــرده اند (میزگرد، ســخنرانی،بحث و...) را بیشــتر کنند، بلکه مراقبت بیشتری بر حفظ قانون داشته باشند چه آن که دشمنان نظام و رهبری منتظرند تا کاری خودســرانه و فراقانونی انجام شود و فوراً آن را به این سخن رهبری نسبت دهند و سوء استفاده و صید سیاسی کنند.
در یادداشــتی در عصر ایران آمده : مقام معظم رهبری در دیدار اخیر دانشجویان با ایشــان جملاتی را بیان داشته اند که بازتاب رسانه ای گسترده ای داشته است: « در دانشگاه خیلی می شود کار کرد، اتفاقاً در دانشگاه باید کار کرد. چه کسی باید در دانشگاه کار بکند؟ شما. شما تشکّلها هستید که در دانشگاه باید کار بکنید. البته خطاب بنده در غیر از این جلســه به همه است؛ من به همه آن هسته‌های فکری و عملی جهادی، فکری، فرهنگی در سرتاســر کشور مرتباً می گویم: هرکدام کار کنید؛ مستقل و به قول میدان جنگ، آتش‌به‌اختیار... . »
ایشان در تبیین مصداق های این موضوع افزودند: « اهتمام به تخاطب واقعی؛ فضای مجازی چیز خوبی است، فرصتی است امّا کافی نیست. بعضی‌ها چسبیده‌اند به فضای مجازی –توئیتر و مانند اینها– برای اینکه پیامهایشــان را برســانند، این فایده ندارد؛ تخاطب واقعی لازم است، میزگرد لازم است، سخنرانی لازم است، نشریّه لازم است، بحث های دونفره و سه‌نفره لازم اســت، جلسات تحلیل لازم است؛ این‌جور با مخاطبین تان بنشــینید؛ و مانند این کارها. »در پی این بیانات، برخی افراد در دو سوی مخالف یکدیگر، تحلیل هایی را مطرح کرده اند:
– برخی نیروهای انقلابی، با تفســیر نادرست از این بیانات دچار این سوء فهم شده اند که رهبری فتوایی داده و طی آن، دست این نیروها را برای هر اقدامی باز گذاشته اند و آنها از این پس می توانند فارغ از قوانین جمهوری اسلامی ایران، دست به هر اقدامی بزنند و در توجیه آن بگوینــد که رهبری فرمودند خودتان تصمیم بگیرید و عمل کنید، آتش به اختیارید.
– در مقابل، برخی افراد خارج از نظام، تفســیری تندروانه از آن سو دارند و مدعی هستند که با این آتش به اختیاری، باید منتظر اقدامات خطرناکی ماننــد آنچه در قتل های زنجیره ای و حمله به ســفارت عربستان و انگلیس رخ داده باشیم!
واقعیت این است که هر دو گروه، این سخن رهبری را بدون توجه به منظومه سخنان ایشان تفسیر کرده اند. رهبر انقلاب همواره بر رعایت قانون تأکید کرده و حتی رویدادهایی مانند حمله به سفارت عربستان را "بسیار بد و به ضرر اسلام و ایران" دانسته اند.
از این رو، نمی توان"آتــش به اختیار"ی که رهبر انقلاب گفته اند را مترادف با خودســری و اقدامات فراقانونی دانست چه آن که نه فقط رهبر انقــلاب، که هیچ مقامی در هیچ جای دنیــا، حکم به اقدامات غیرقانونی در کشور تحت اداره خود نمی دهد.
جالب اینجاست که هر دو گروه، در "تفسیر به رأی" های خود از این عبارت، دنباله جمله رهبــری را نخوانده اند که مصداق هایی از این آتش به اختیاری را بیان می کنند: "اهتمام به تخاطب واقعی، میزگرد، سخنرانی، نشریه، بحثهای دونفره و سه‌نفره و جلسات تحلیل."
قطعاً از این ســخنان، مجوز قانون شکنی و آن گونه که برخی ها می خواهند القا کنند مجوز خودسری و قانون شکنی استخراج نمی شود و کســانی که در دو سوی مخالف یکدیگر، می خواهند سوء استفاده کنند، صرفاً در حال بیان دیدگاه های سیاسی خویش هستند، نه تحلیل منصفانه بیانات رهبری؛ چه آن که رهبر انقلاب آتش به اختیاری را در عرصه "مخاطبه" توضیح داده اند نه اقدامات غیر قانونی.
نزدیک ترین مثال به این قضیه، امر به معروف و نهی از منکر اســت که در وجه زبانی اش، نیازی به اجازه گرفتن از حکومت نیست ولی کسی حق ندارد به این بهانه، مثلاً افراد را مورد ضرب و شتم قرار دهد.

تحلیل عباس‌عبدی از عملیات تروریستی تهران

عباس عبدی تحلیلگر مسائل سیاسی در یادداشتی پیرامون عملیات تروریستی تهران نوشت: این اقدام تروریستی پس از آمدن ترامپ به عربستان و سپس قطع رابطه با قطر و تند شدن شیب رو به رشد تنش در منطقه اتفاق افتاده اســت. از این رو خیلی دور از ذهن نیست که آن را مرتبــط با تحولات اخیر بدانیم. ولی به نظر بنده این اتفاق هیچ ارتباطی با این تحــولات ندارد، هر چند بازیگران منطقه‌ای می‌توانند از این اتفاق بهره‌برداری‌های خاص خود را داشــته باشند. این اقدام تروریستی یک هدف و برنامه عادی داعش بوده است. برنامه‌ای که از سال‌ها پیش در پی انجام آن بوده و اکنون توانسته که آن را به اجرا در آورد. اگر این برنامه یک ماه پیش انجام می‌شد، که می‌توانست چنین باشد، همه تحلیل‌های موجود تغییر می‌کرد. تاکنون هم کسی نتوانسته برای اقدامات مشــابه داعش در ســایر کشــورها چارچوب تحلیلی خاصی ارایه کند، مگر اینکه گفته شــود، هرگاه که توانسته‌اند اقدام به عملیات تروریستی کرده‌اند.
پرسشی که می‌توان طرح کرد این است که چرا پیش از این نتوانستند در انجام چنین برنامه‌ای موفق شوند؟ واقعیت این است که قریب به اتفاق عملیات تروریستی انجام شده در کشورها یا به وسیله شهروندان همان کشــورها انجام شــده یا آنکه زمینه حضور رسمی آنان در آن کشور به شکل کنترل نشده‌ای فراهم بوده است. عملیات علیه فرانسه، آمریکا، بلژیک، آلمان، انگلیس، همه از ســوی شــهروندان خودشان طراحی و اجرا شــده اســت. در ترکیه نیز کســانی مرتکب عملیات تروریستی شده‌اند که بیش از ٤ سال است که به نام مبارزه با حکومت ســوریه، آزادانه در ترکیــه اتراق و پایگاه پیــدا کرده‌اند. عملیات در پاکستان و عربستان و مصر نیز به وسیله اتباع خودشان انجام می‌شد. بنابر این داعش برای اجرای عملیات در ایران با چند مشــکل اصلی مواجه بودند. مشــکل اول، فقدان زمینه مناســب برای جذب نیروی داخلی از طرف داعش. مشــکل دوم حساسیت حکومت ایران نسبت به مراوده با داعش و سایر گروه‌های مشابه از ابتدای بحران خاورمیانه و پیش از آن در افغانستان و پاکستان بود. و بالاخره مسأله سوم قدرت تور امنیتی نیروهای ایران در شناسایی و کنترل تروریست‌ها است که در این راه حتی اقدامات پیشــگیرانه نیز انجام داده‌اند. به همین دلیل است که تاکنون اقدامات مشابه دیگری نیز از سوی داعش برنامه‌ریزی و عمل شــده که در میانه راه دستگیر و بازداشت شده‌اند. ولی طبیعی است که تروریســت‌ها نیز برنامه‌های خود را برای عبور از تورهای امنیتی پیچیده‌تر می‌کننــد، در نتیجه دیر یا زود باید انتظار یک چنین حادثه‌ای را می‌داشتیم.

پیام تاریخ، تمدن و فرهنگ مادستان
The Message Of Madestan's History & Civilization & Culture
روزنامه همدان پیام
۴
یکشنبه ● ۲۱ خرداد ماه ۱۳۹۶ ● شماره ۲۹۳۴
ایران و جهان
siasat@hamedanpayam.com

دولت

قرارداد خرید ۶۰ بوئینگ نهایی شد

با حضور وزیر کار و نمایندگان شرکت بویینگ و آسمان ایر، قرارداد نهایی خرید ٦٠ فروند هواپیمای بویینگ ۷۳۷ بین دو شرکت آسمان ایر و بویینگ به امضا رسید.به گزارش ایلنا، قرار بر این است که این هواپیماها از سال ۲۰۱۹ به تدریج به شرکت هواپیمایی آسمان تحویل شود و در همان سال اول، ۵ تا ۱۰ فروند بوئینگ ۷۳۷ تحویل شرکت آسمان خواهد شد.
هواپیمای بوئینگ ۷۳۷ یک هواپیمای مسافری ۱۳۰ نفره است که می تواند بیش از ٤٥٠٠ کیلومتر پرواز کند و با ورود این هواپیماها به ناوگان هوایی آسمان، ظرفیت صندلی آسمان‌ایر به بیش از ۸ هزار صندلی افزایش می‌یابد.دیروز در حالی یک شرکت ایرانی قرارداد خرید ٦٠ فروند بویینگ ۷۳۷ را از یک شرکت آمریکایی منعقد کرد که سنای آمریکا به بهانه مبارزه با تروریسم تحریم های جدیدی را علیه ایران تصویب کرد.

خبر

زمزمه تغییر رئیس صداوسیما

طبق برخی شنیده‌ها، گویا عمر مدیریتی علی‌عسگری هم خیلی طولانی نیست و برخی از احتمال جایگزینی عبدالرضا رحمانی‌فضلی، وزیر کشور دولت یازدهم، برای مدیریت سازمان صداوسیما خبر می‌دهند.
در همین رابطه سینمادیلی نزدیک به فریدون جیرانی نوشت : درحالی‌که پیش از این رسانه‌های مختلف از کناره‌گیری دکتر علی‌عسگری از ریاست سازمان صداوسیما خبر داده بودند، خبرهای رسیده به سینما از احتمال بالای ریاست عبدالرضا رحمانی‌فضلی، وزیر کشور دولت یازدهم، برای این سازمان حکایت دارد. از قرار معلوم، بنا بود هفته گذشته این خبر رسما اعلام شود که حوادث تروریستی تهران اعلام آن را به تأخیر انداخت.

بین الملل

آمادگی روسیه برای حل بحران قطر

سرگئی لاوروف و محمد بن عبدالرحمن بن جاسم آل ثانی، وزرای خارجه روسیه و قطر در مسکو دیدار و گفتگو کردند.به گزارش ایسنا، وزیر خارجه روسیه در کنفرانس خبری با محمد بن عبدالرحمن آل ثانی، همتای قطری‌اش گفت: ما در خصوص مسائل مربوط به قطر نگران هستیم.وزیر خارجه روسیه همچنین گفتگو و مذاکره برای حل اختلاف میان قطر با کشورهای عربی و کشورهای حوزه خلیج فارس را خواستار شد و تاکید کرد: باید تلاش‌های مشترک جهت رویارویی با تروریسم تقویت شود.
رئیس دستگاه دیپلماسی روسیه همچنین تاکید کرد، کشورش برای حل تنش اخیر میان قطر و چندین کشور عربی تلاش خواهد کرد.

خبر

درگیری طایفه ای ۲۲ کشته برجای گذاشت

نماینده مردم ایذه و باغملک با اشاره به درگیری طایفه‌ای جمعه شب از کشته شدن بیش از ۲۰ نفر، زخمی شدن ده‌ها شهروند و آوارگی تعداد بسیاری از مردم روستاهای این منطقه خبر داد و با انتقاد از برخورد نه‌چندان مقتدر با این اتفاق‌ها از موافقت معاونت سیاسی-امنیتی وزارت کشور برای تشکیل جلسه فوری در این رابطه سخن گفت.
به گزارش ایلنا، هدایت‌ا... خادمی، اعلام کرد: ماجرای این حوادث رامهرمز ریشه در یک درگیری طایفه‌ای قدیمی مربوط به منطقه ایذه و باغملک دارد که بر اساس آن از حدود چند سال قبل هر از گاهی شاهد درگیری این دو طایفه در دو روستای بِتک جلالی و بِتک بیگدلی در منطقه باغملک بوده و شب گذشته نیز درگیری در منطقه رامهرمز منجر به کشته شدن تعدادی از هموطنان‌مان شد.
او گفت: متاسفانه در اثر درگیری مسلحانه با استفاده از تسلیحات پیشرفته نظامی در منطقه رامهرمز بیش از ۲۰ نفر (حدود ۲۱ تا ۲۲ نفر) کشته شدند و تعداد بسیاری از مردم این منطقه نیز مجروح و زخمی شدند و همچنین تعداد زیادی از مردم این روستاها نیز آواره شده‌اند و حداقل یک روستا به طور کامل تخلیه شده و مردم آواره این روستا به روستاهای اطراف پناهنده شده‌اند.
خادمی تصریح کرد: مردم انتظار دارند قوه قضاییه با قدرت و صلابت بیشتر وارد شود و این مشکلات و معضلات را تعیین‌تکلیف کند. به هر حال عده‌ای از شهروندان در جریان این درگیری‌ها مرتکب تخلفاتی شده و گروهی نیز خسارت‌هایی را متحمل شده‌اند. گروهی قاتل و مقتول هستند و قوه قضائیه و نیروی انتظامی باید با قدرت نسبت به اعمال قانون اقدام کند. خادمی در پایان و در واکنش به سوالی درباره انگیزه اصلی این درگیری‌های طایفه‌ای خاطرنشان کرد: طبیعتاً فقر، بدبختی و بیکاری ریشه همه معضلات اجتماعی است که هم‌اکنون نیز در این مناطق وجود دارد اما در این مورد علاوه بر این مسائل، اختلافات طایفه‌ای نیز به مشکلات دامن زده و بعضاً برای موضوعات و اختلافات جزئی همچون درگیری بر سر آب یا چند متر زمین این دعواهای طایفه‌ای را شعله‌ور می‌کند.

دستگیری باند قاچاق اسلحه در کرمان

باند قاچاق اسلحه در شرق استان کرمان با هوشیاری ماموران در کرمان متوقف شد.
به گزارش باشگاه خبرنگاران جوان بنا به اعلام دادگستری کرمان، رئیس دادگاه عمومی شهرستان نرماشیر گفت: باند قاچاق اسلحه در شرق استان کرمان با هوشیاری ماموران در کرمان متوقف شد.حسین سلامی افزود: از این باند ١٤قبضه کلت کمری به همراه مقادیری مهمات کشف وضبط شد.
وی اظهار کرد: ماموران پلیس اطلاعات شهرستان نرماشیر طی یکسری اقدامات اطلاعاتی موفق به توقیف یک دستگاه خودروی ٢٠٦حامل ١٤قبضه کلت کمری به همراه ٣٢خشاب و ٦٩فشنگ جنگی در محور مواصلاتی زاهدان به کرمان شدند.
این مقام قضائی تصریح کرد: این محموله قاچاق سلاح از شهرستان ایرانشهر استان سیستان وبلوچستان به مقصد کازرون در استان فارس بارگیری شده بود که با هوشیاری ماموران در کرمان متوقف گردید.
سلامی گفت: در این عملیات یک متهم اهل شیراز دستگیر و با قرار بازداشت موقت روانه زندان شده است.

بمب گذاری در اصفهان تکذیب شد

جانشین فرمانده انتظامی استان اصفهان خبر مربوط به بمب گذاری در مرکز تجاری سیتی سنتر اصفهان را تکذیب کرد.
حسین حسین زاده در گفت و گو با ایسنا، اظهار کرد: خبری مربوط به مشاهده یک بسته مشکوک در سیتی سنتر اصفهان به پلیس اعلام شد که پس از بررسی مشخص شد که این موضوع صحت ندارد.
وی ه در خصوص تعطیلی این مرکز تجاری توضیح داد: در حال حاضر شرایط در سیتی سنتر اصفهان عادی است و تعطیلی این مرکز به دلایل امنیتی در هنگام بررسی موضوع بمب گذاری بوده است.

آگهی مزایده و فروش اموال نوبت اول
در پرونده کلاسه ۹۶۰۲۴۷/اج ک محکوم علیه قربانعلی عظیمی‌رسا فرزند رستم به پرداخت بیست‌وشش میلیون و چهارصدوهجده هزار تومان دیه محکوم گردیده است لذا با توجه به تقاضای دیه از جانب شاکی محکوم علیه اموال مشروحه زیر را جهت پرداخت دیه شاکی معرفی نموده است که توسط کارشناس ارزیابی شده است و طبق مواد ۱۱۴ و ۱۳۹ قانون اجرای احکام مدنی توقیف و از طریق مزایده نوبت اول توسط دایره اجرای احکام کیفری بهار در روز یکشنبه ۹۶/۰۴/۱۸ از ساعت ۱۳-۱۲ ظهر در دفتر اجرای احکام کیفری دادگستری شهرستان بهار به فروش می‌رسد. مزایده از قیمت تعیین شده شروع و از برندگان ۱۰ درصد بها فی‌المجلس دریافت و مابقی حداکثر ظرف یک ماه دریافت می‌شود و در صورت انصراف از خرید ۱۰ درصد پرداختی به نفع دولت ضبط خواهد شد.
***مال مورد مزایده:**
یک باب مغازه نانوایی دارای پلاک ثبتی ۱۳۹/۹۸۲۶ و به شماره ثبت ۳۹۹۸۴ که مساحت پلاک طبق سند نودوشش سهم مشاع از نودوشش سهم اعیان یک باب مغازه تجاری (نانوایی) به مساحت ۳۳/۳۲ مترمربع و اعیان آن صد درصد تراکم در یک‌ونیم طبقه، همکف ۳۳/۳۲ مترمربع و دارای ۲۰ مترمربع مساحت غیرمجاز می‌باشد دیوار باربر و دارای سقف کاذب می‌باشد و کف و دیوار کاشی و سرامیک، درب نرده و شیشه سکوریت و دارای امتیازات و انشعابات شهری و آب، برق، گاز و تلفن می‌باشد و در آدرس: بهار، میدان امام، خیابان شهید مدنی، بالاتر از چهارراه سلیمانی، نانوایی شماره ۶ (لواشی) واقع گردیده و متعلق به محکوم علیه می‌باشد که ملک موصوف به قیمت ۸۵۰/۰۰۰/۰۰۰ ریال معادل هشتادوپنج میلیون تومان توسط کارشناس رسمی دادگستری ارزیابی گردیده است. برنده مزایده فردی می‌باشد که بیشترین قیمت را پیشنهاد کند. (م الف ۱۶۰۲)
داودی – دادستان عمومی و انقلاب بهار

آخرین آمار بازداشت شدگان افراد مرتبط با حادثه تهران

دستگیری ۶۲ متهم تروریستی در کشور

▪ عملیات گسترده وزارت اطلاعات و نیروی انتظامی در شمال‌غرب، غرب و جنوب کشور

پس از حادثه حمله تروریستی به مجلس و حرم امام در تهران نیروهای امنیتی و انتظامی کشور به فاصله های کوتاهی خبر از دستگیری و بازداشت تعداد قابل توجهی از افراد متهم و مرتبط با حادثه تهران خبر می دهند. بنا بر این اخبار و اطلاعیه ها، تعداد کل بازداشت‌شدگان به متهم به رابطه با داعش و حمایت از تیم تروریستی حملات تهران تا پایان روز شنبه(دیروز) به ٦٢ تن رسیده است.
بر پایه گزارش خبرگزاری ها ، اقدامات نیروهای امنیتی کشور منجر به دستگیری دیگر اعضای این گروهک تروریستی و کشف و ضبط مقادیر زیادی مهمات و مواد منفجره شد.
صبح روز گذشته حسین اشتری فرمانده نیروی انتظامی از دستگیری اعضای یک تیم تروریستی در اطراف تهران خبر داد؛ همچنین احمد فاضلیان رئیس کل دادگستری البرز از دستگیری ۷ نفر از عوامل پشتیبانی حوادث تروریستی تهران در فردیس خبر داد.
این در حالی است که مأموران پلیس امنیت استان البرز یکی از عناصر مرتبط با گروهک تروریستی تکفیری داعش را جمعه شب در کیان‌مهر کرج دستگیر کردند.
اما دستگیری تکفیری ها به اینجا ختم نشده و جمعه گذشته نیز غیورمردان امنیتی و اطلاعاتی کشور خانه‌ای را که تروریست‌های داعش در آن برای مردم ایران رجزخوانی کرده بودند، شناسایی و نابود کردند.
ابتدا جمعه گذشته وزارت اطلاعات در اطلاعیه‌ای از دستگیری ٤١ نفر از عناصر گروهک وهابی داعش در کشور خبر داد.
در اطلاعیه وزارت اطلاعات درخصوص اقدامات مرتبط با حوادث تروریستی داعش در تهران آمده: «در پی سلسله‌عملیات پیچیده اطلاعاتی و با همکاری خانواده برخی تروریست‌ها در استان‌های کرمانشاه، کردستان، آذربایجان‌غربی و تهران ٤١ نفر از عناصر گروهک وهابی داعش متشکل از تیم‌هایی عملیاتی و همچنین سرپل‌های ارتباطی و تدارکاتی به همراه مقادیری اسناد و مدارک و تجهیزات عملیات تروریستی قبل از هرگونه اقدام شناسایی و دستگیر شدند». صبح شنبه نیز دادگستری استان البرز از بازداشت هفت نفر با اتهام دست داشتن در حملات تروریستی اخیر تهران در فردیس کرج خبر داد.
احمد فاضلیان، رئیس کل دادگستری البرز با تایید این خبر گفته که آنها «پشتیبان تیم تروریستی در حوادث اخیر» بوده‌اند.
همچنین نیروی انتظامی از دستگیری دو تن از عوامل مرتبط با حادثه تروریستی تهران توسط عوامل پلیس امنیت کرمانشاه خبر داد.
هم زمان مرکز اطلاع‌رسانی نیروی انتظامی اعلام کرد که ماموران پلیس امنیت استان البرز مردی را که از عناصر مرتبط با گروهک تروریستی تکفیری داعش بود در کیانمهر کرج شناسایی و دستگیر کردند. حسین صادقی‌نیا – رییس پلیس پایتخت اعلام کرده بود که پنج نفر از مظنونان حادثه تروریستی حرم امام خمینی (ره) در روز چهارشنبه دستگیر شده و تحت بازجویی قرار گرفته‌اند.
در سوی دیگر نیروی انتظامی از دستگیری ۷ نفر دیگر از افراد مرتبط با گروه داعش در شهرستان لارستان فارس خبر داد و یک متهم مرتبط با حوادث تروریستی تهران نیز در بندر ماهشهر دستگیر شده که تابعیت غیرایرانی دارد.
با انتشار آمار جدید دستگیری‌ها، تعداد کل بازداشت‌شدگان متهم به رابطه با داعش و حمایت از تیم تروریستی حملات تهران به ٦٢ تن می‌رسد.

تشریح چهار ابرچالش کشور از سوی جهانگیری

باید از فضای انتخابات عبور کنیم

معاون اول رییس جمهور با تأکید بر لزوم حاکمیت ثبات سیاسی بر کشور اظهار کرد: کشور باید از فضای انتخاباتی خارج و وارد فضای کار و همدلی شود و در این فضا نباید به دولت به ویژه از سمت برخی دستگاه‌های حکومت به عنوان یک رقیب نگاه شود.
به گزارش ایسنا، اسحاق جهانگیری، معاون اول رییس جمهور در مراسم افتتاح فاز نخست تصفیه‌خانه فاضلاب شهرستان پردیس با تأکید بر اینکه باید بپذیریم که از فضای انتخابات دور شده‌ایم، اظهار کرد: فضا انتخابات در دوره‌ای حدود دو ماه پیش از انتخابات بود که در آن همه افراد، اقشار و گروه‌های سیاسی و همچنین مسئولان مختلف تلاش می‌کردند که فضا را برای مشارکت مردم در صحنه انتخابات آماده کنند که در نهایت یکی از افراد مطرح به عنوان کاندیدا به عنوان رییس جمهور انتخاب شد.وی تصریح کرد: در فردای پس از انتخابات همه چیز باید به دوره‌ای دیگر بازگردد. برگزاری انتخابات برای این بود که مردم بگویند مدیریت کشور باید دست کدام تفکر قرار بگیرد. در فردای انتخابات همه انتظار دارند که دولت منتخب هم به وعده‌هایی که داده عمل کند و هم کشور را به سمت پیشرفت حرکت دهد.
معاون اول رییس جمهور با تأکید بر اینکه ایران باید از هر جهتی توسعه پیدا کند، اظهار کرد: یکی از اصلی‌ترین مسائلی که امروز با آن روبرو هستیم و تا حد زیادی نیز از مهمترین مطالبات محسوب می‌شود، توسعه کشور است. امروز ایران نیاز دارد که در برخی بخش‌های توسعه‌ای تمرکز ویژه‌تری داشته باشد.
وی با تأکید بر لزوم توجه به توسعه اقتصادی در کشور ادامه داد: این تمرکزها به معنای نادیده گرفتن توسعه در بخش‌های دیگر نیست و هیچ فردی نمی‌تواند توسعه سیاسی و فرهنگی در کشور را نادیده بگیرد اما بر اساس شرایط موجود به نظر می‌رسد که در مقطع فعلی با برخی چالش‌های بزرگ مواجه هستیم که از سوی صاحب‌نظران به عنوان ابرچالش مطرح هستند.
جهانگیری بیکاری را یکی از ابرچالش‌های پیش روی کشور عنوان و خاطرنشان کرد: مسأله بیکاری از دولت‌های گذشته یکی از مسائل پیش روی کشور بوده است، اما امروز تبدیل به مسأله جدی‌تری شده است.
وی اظهار کرد: اینکه بارها تأکید می‌کنم که با مسأله شغل، نمی‌توان شعاری برخورد کرد بر اساس سابقه مدیریتی است که دارم. در بهترین سال‌های نظام جمهوری اسلامی سالانه حدود ۷۰۰ هزار شغل ایجاد شد.
معاون اول رییس جمهور با تأکید بر اینکه برای ایجاد شغل در کشور نیازمند بزرگ شدن کیک اقتصاد هستیم، گفت: برای بزرگ کردن اقتصاد کشور بخش خصوصی باید به میدان بیاید تا شاهد افزایش سرمایه‌گذاری‌های و تولید در کشور باشیم.
جهانگیری در بخش‌های دیگری از صحبت‌های خود با بیان اینکه ده‌ها باید برای حل ابرچالش های نظیر بیکاری و بزرگ شدن اقتصاد لحاظ شود و مورد پژوهش همه قرار بگیرد، خاطرنشان کرد: توان کارشناسی و اقتصاد و همچنین ظرفیت ایران بیشتر از وضعیت فعلی است و چنانچه که شرایط لازم مهیا باشد این ظرفیت قادر است که سالانه بیش از یک میلیون شغل از اقتصاد ایران تولید کند.
وی حاکمیت فضای باثبات اقتصادی در کشور را نخستین الزام حل ابرچالش بیکاری در کشور عنوان کرد و گفت: دولت که نقش بسیاری در فضای اقتصادی دارد باید سیاست‌گذاری‌هایی انجام دهد که ثبات در اقتصاد حاکم شود.
معاون اول رییس جمهور حاکمیت ثبات سیاسی در کشور را دومین الزام حل ابرچالش در کشور عنوان کرد و گفت: باید از فضای انتخابات خارج و وارد فضای کار، همدلی و تفاهم شویم. امروز همه باید به دولت مستقر کمک کنند و به او با چشم رقیب نگاه نکنند. دولت رقیب هیچ بخشی از کشور نیست و نمی‌شود به دولت به ویژه از سمت برخی دستگاه‌های حکومت به عنوان رقیب نگاه شود.
جهانگیری همچنین با تأکید بر لزوم افزایش جایگاه و احترام به بخش خصوصی در کشور، اظهار کرد: سومین الزام حل ابرچالش بیکاری در کشور تغییر فضای فرهنگی و اجتماعی نسبت به سرمایه‌گذار و بخش خصوصی است. باید این فضا در کشور به سمت احترام به بخش خصوصی حرکت کند. مشکلات کشور زمانی حل می‌شود که در آن به بخش خصوصی و سرمایه‌گذار با احترام رفتار شود. استانداران، فرمانداران، ائمه جمعه و سایر مسئولین باید همانطور که افتخار می‌کنند با بسیج و نیروهای انقلابی می‌نشینند، با بخش خصوصی نیز بنشینند و به آن افتخار کنند.
جهانگیری در ادامه صحبت‌های خود مسأله آب را یکی دیگر از ابرچالش‌های کشور عنوان و خاطرنشان کرد: تفاوت مسأله ابرچالش آب با بیکاری در آن است که تقریباً همه چالش را بیکاری را پذیرفته‌اند اما مسأله چالش آب برای برخی قابل پذیرش نیست.
وی با تأکید بر اینکه باید با ابرچالش‌ها تفاهم کنیم، اظهار کرد: با تفاهم و همدلی واقعاً مسائل کشور قابل حل است. نباید بیخود با بزرگ کردن مسائل فرعی مانع حل مسائل اصلی ملت ایران شویم. خدا را خوش نمی‌آید که به جای حل مسائل ملتی که صبورانه و با متانت در همه جا حضور دارند و نقش خود را ایفا می‌کنند، مسائل حاشیه‌ای را عمده کنیم و خودمان مدیریت کشور را مشغول این مسائل کنیم و عده‌ای در این میان با سوء استفاده از فرصت پیش آمده دستاوردهای مهم مردم از جمله امنیت را با خطر روبه رو کنند. باید حتماً در این زمینه دقت ویژه‌ای شود.

خبر

ترکیه ۵ هزار نظامی به قطر می فرستد

قول اردوغان به وفاداری با قطری‌ها

روزنامه سوزجو ترکیه اعلام کرد که دولت آنکارا در حال آماده سازی طرح اعزام پنج هزار نیروی نظامی به قطر است.
این روزنامه در شماره روز جمعه خود نوشت: اعزام این نیروها بر اساس مجوز صادر شده از سوی مجلس و رئیس جمهوری ترکیه با هدف استقرار نیروهای نظامی ترکیه در قطر انجام می شود.
رجب طیب اردوغان رئیس جمهوری ترکیه دو روز پیش مصوبه مجلس ملی این کشور در خصوص تایید موافقت نامه های استقرار پایگاه نظامی ترکیه در قطر و همکاری های مشترک دو کشور در زمینه آموزش نظامی را برای اجرا امضا کرد.
پروتکل همکاری مشترک در زمینه های آموزش نظامی دو کشور در سال ۲۰۱۵ و موافقت نامه استقرار پایگاه نظامیان ترکیه در قطر در سال ۲۰۱٦، در چهارچوب مفاد توافقنامه همکاری های امنیتی مقامات دو کشور ترکیه و قطر در سال ۲۰۰۱ به امضای مقامات عالی دو کشور رسیده بود که با تصویب مجلس و تایید رئیس جمهوری قابلیت اجرایی پیدا کرد.
هم اکنون ۹٤ نظامی ترکیه از جمله تعداد ۱۳ افسر، ۱۹ درجه دار و ٦۷ کارشناس نظامی در پایگاه نظامی این کشور در قطر مستقر هستند که با اعزام نیروهای جدید، این پایگاه به تیپ تبدیل خواهد شد.
بنا به گزارش ایرنا، به موجب مفاد این موافقت نامه همکاری مشترک نظامی مقرر شده است که قطر به عنوان کشور میزبان به کشور ترکیه اجازه دهد تا از بنادر، فرودگاه‌ها ، اردوگاه‌ها، واحدهای نظامی و نهادهای امنیتی و تاسیسات نظامی آن کشور استفاده کند.
بر این اساس، همچنین دو کشور قرار است واحدهای نیروهای مسلح و نهادهای نظامی دو کشور همکاری داشته باشند و در این زمینه بازدیدهای متقابلی در دو کشور صورت گیرد.همچنین رئیس جمهوری ترکیه پس از تایید استقرار نیروهای این کشور در قطر، خواستار لغو تمامی تحریم‌های مورد حمایت عربستان علیه دوحه شد و گفت: ریاض باید به جای عداوت و دشمنی برادری داشته باشد.
اردوغان همچنین به بیان این مساله پرداخت که منزوی کردن و به حاشیه راندن قطر راه حل مشکلات منطقه‌ای نیست و قول داد که هرچه در توان دارد برای پایان دادن به این بحران به کار بگیرد.

واکنش ایران به رفراندوم استقلال کردستان عراق

سخنگوی وزارت امور خارجه در واکنش به تصمیم یک جانبه اقلیم کردستان عراق مبنی بر برگزاری رفراندوم استقلال تاکید کرد که عراق یکپارچه، باثبات و دموکراتیک، ضامن منافع همه مردم این کشور از تمام اقوام و مذاهب آن خواهد بود.
بهرام قاسمی اظهار کرد: موضع اصولی و روشن جمهوری اسلامی ایران، حمایت از تمامیت ارضی و یکپارچگی عراق است. اقلیم کردستان بخشی از جمهوری عراق است و تصمیمات یک جانبه و خارج از موازین و چارچوب ملی و قانونی، به ویژه قانون اساسی عراق، آن هم در شرایط پیچیده عراق و منطقه و طراحی بدخواهان برای تداوم بی ثباتی ها در عراق صرفا به ایجاد مشکلات جدید در این کشور خواهد انجامید.
قاسمی افزود: عراق یکپارچه، باثبات و دموکراتیک، ضامن منافع همه مردم این کشور از تمام اقوام و مذاهب آن خواهد بود. امروز عراق بیش از هر زمان دیگری نیازمند آرامش و وفاق ملی است و اختلافات اربیل با بغداد نیز می‌بایست در چارچوب گفت‌وگو و تفاهم ملی و منطبق با قانون اساسی عراق حل و فصل شود.

آگهی مزایده عمومی شماره ۹٦/۱ (نوبت اول)
مدیریت شعب پست بانک استان همدان در نظر دارد تعداد ۱ رقبه املاک تملیکی را بشرح ذیل از طریق مزایده به فروش برساند

ردیف	پلاک ثبتی	نوع ملک	کاربری	عرصه (مترمربع)	اعیان (مترمربع)	مبلغ پایه (ریال)	مبلغ ۵% قیمت پایه	آدرس ملک	وضعیت ملک	نحوه فروش	
۱	۴۲۰۹/۷۴	آپارتمان	مسکونی	۱۱۳	۱۱۳	۲/۵۴۰/۰۰۰/۰۰۰	۱۲۷/۰۰۰/۰۰۰	همدان - خیابان فرهنگ - کوچه بهار - پلاک ۳۲ - طبقه اول	بدون متصرف	۱	صد درصد نقد
										۲	پنجاه‌درصد نقدالباقی اقساط دو ساله بدون سود
										۳	بیست درصد نقد الباقی اقساط سه ساله با سود ۱۵درصد

توضیحات: ششدانگ یک واحد آپارتمان به متراژ ۱۱۳ مترمربع در طبقه اول از یک مجتمع ۷ واحدی با قدر السهم از عرصه و سایر مشاعات و مشترکات. همچنین دارای پارکینگ و انباری در کوچه ۱۰ متری

- مهلت و محل دریافت اسناد مزایده: حداکثر تا پایان وقت اداری چهارشنبه تاریخ ۹۶/۳/۳۱ به نشانی فوق.
- مهلت و محل تحویل پیشنهادات: حداکثر تا پایان وقت اداری روز شنبه ۹۶/۴/۱۰ به نشانی فوق
- نشست گشایش پاکتها: روز دوشنبه تاریخ ۹۶/۴/۱۲ به نشانی فوق

لذا متقاضیان میتوانند برای آگاهی بیشتر از فرایند و شرایط برگزاری مزایده، دریافت اسناد و بازدید از املاک مزبور و تحویل پیشنهادهای خود در روزهای کاری (از ساعت ۸ لغایت ۱۴:۳۰) به نشانی : همدان - بلوار خواجه رشید - جنب اداره گاز - ساختمان مدیریت شعب پست بانک استان همدان - دایره مالی و اداری یا به سایت پست بانک ایران به آدرس www.postbank.ir بخش سایر موارد/ مناقصه مراجعه نمایند.
روابط عمومی مدیریت شعب پست بانک استان همدان

پیام تاریخ، تمدن و فرهنگ مادستان
The Message Of Madestan's History & Civilization & Culture
روزنامه همدان پیام
۵
یکشنبه ● ۲۱ خرداد ماه ۱۳۹۶ ● شماره ۲۹۳۴
مادستان
madestan@hamedanpayam.com

طرح احیای جنگل‌های زاگرس در محدوده نهاوندآغاز شد

طرح صیانت و احیای جنگل‌های تخریب شده زاگرس در محدوده این شهرستان با کاشت نهال در جنگل‌های سیاه دره از توابع بخش خزل آغاز شد.
رئیس اداره منابع طبیعی و آبخیزداری نهاوند اظهار داشت: ایران دارای پنج ناحیه رویشی شامل نواحی هیرکانی، زاگرس، ایرانی تورانی، خلیج فارس عمانی و ارسباران است که بخشی از جنگل‌های بلوط ناحیه زاگرس در بخش خزل نهاوند قرار دارد.
علی ده پهلوان تصریح کرد: حوزه خزل نهاوند دارای ۷ هزار و ۵۰۰ هکتار جنگل است که گونه‌هایی نظیر بلوط، ارژن، بنه زالزلک در آن قرار دارد.
ده‌پهلوان افزود: طرح صیانت و احیای جنگل‌های تخریب شـــده و جنگل کاری در ۸۰ هکتار از اراضی منطقه سیاه دره در حال اجراست.
رئیس اداره منابع طبیعی و آبخیـــزداری نهاوند عنوان کرد: اداره کل منابع و آبخیزداری همدان پس از قرق منطقه سیاه دره اقدام به بذرکاری در این منطقه کردند.
وی بیان کرد: با بهره‌گیری از بیل مکانیکی چاله های عمیقی برای کاشت نهال حفر شد سپس زیر نهال کود حیوانی قرار داده و در ادامه نهال در دل خاک قرار گرفت.
ده‌پهلوان تاکید کرد: شیب و نحوه کاشت نهال به گونه‌ای است که نزولات جوی و روان آب‌ها به آن ســـمت هدایت شـــده و در فصل‌های گرم سال، نهال از آب ذخیره شده در زیر زمین استفاده می‌کند.
رئیس اداره منابع طبیعی و آبخیزداری نهاوند اظهار داشت: این روش کاشت نهال دو سال پیش در ۱۵۰ هکتار فارسبان نهاوند اجرایی و تجربه شد که نتیجه مثبتی در پی داشت.
ده‌پهلـــوان تصریح کرد: با توجه به مرطوب بودن کود حیوانی و ریختن آن در زیر نهال، هنگام کم آبی نهال مشکلی برای تامین آب نخواهد داشت.
وی افزود: با توجه به گرم شدن هوا و احتمال بروز آتش سوزی در مراتع و جنگل ها، آتشبرهایی در این منطقه ایجاد شده تا از خسارات احتمالی بکاهد.
رئیس اداره منابع طبیعی و آبخیزداری نهاوند گفت: با اجرای این آتشـــبرها می‌توان در آینده از این راه‌های دسترسی به عنوان مسیر گردشگری استفاده کرد.

آدینه

امام جمعه ملایر

اقدامات تروریستی خللی در عزم و اراده ملت ایران وارد نمی کند

اقدامات تروریســـتی تهران که نمونه بارز کینه توزی و دشـــمنی اســـتکبار علیه انقلاب و نظام اسلامی ایران بود، هیچ خللی در عزم و اراده مستحکم ملت ایران وارد نخواهد کرد.
امام جمعه ملایر در خطبه های عبادی و سیاسی نماز جمعه ملایر در پارک ســـیفیه این شهر اظهار کرد: تروریست ها با سر و صداهایی که ایجاد کردند، نمی توانند به اهداف شوم خود برسند.
حجت الاسلام محمدباقر برقراری افزود: آنها باید بدانند که ملت ایران زیر پرچم ولایت فقیه و رهبری، متحد و مصمم اســـت و همواره در مقابل دشمنان داخلی و خارجی سینه سپر کرده است.
وی با بیان تســـلیت و ابراز همدردی با خانواده های شـــهدای حمله تروریستی به حرم مطهر امام راحل(ره) و مجلس شورای اسلامی بیان کرد: نیروهای امنیتی، انتظامی، سپاه پاســـداران و سربازان گمنام امام زمان(عج) این فتنه و حمله تروریستی را در نطفه خفه کردند.
حجت الاســـلام برقراری با بیان اینکه این حادثه تروریستی در تهران ۱۷ شـــهید و ۵۲ مجروح بر جای گذاشت، افزود: تروریست ها با این اقدام می خواستند مردم را ترسانده و با ایجاد رعب و وحشت، امنیت کشور ما را دچار چالش کنند.
وی با اشاره به خیانت های منافقان به انقلاب و نظام جمهوری اسلامی در دهـــه ٦٠ اظهار کرد: طبق فرموده امام راحـــل(ره) منافقان از کفار بدترند و نباید کوچکترین شـــک و تردیدی در مواجهه با آنها به خود راه دهیم، چراکه این جفا به مردم، امام(ره) و انقلاب است.
خطیب جمعه ملایر با تاکید بر اینکه مسئولان نظام نباید سخنانی برای خوش آمد منافقان و دشمنان نظام بر زبان بیاورند، گفت: داعش دست پرورده آمریکا و منافقان اســـت که باید مقابل آنها بایستیم و دشمن را از خودمان شاد نکنیم.
به گزارش ایرنا حجت الاســـلام برقراری ادامه داد: دشمنان و منافقان کوردل تنها زبان ســـرنیزه و اسلحه را می فهمند، نه زبان مذاکره را و باید با آنها با زبان خودشان صحبت کنیم.

تروریسم وحدت ملت ایران را تقویت کرد

تروریسم و ایجاد ناامنی در ایران نه تنها ایمان و اراده ملت را تضعیف نمی کند، بلکه موجب تقویت وحدت و برادری مردم برای نابودی و خوار کردن دشمنان شده است.
امام جمعه اسد آباد در خطبه های نماز عبادی سیاسی جمعه این هفته اســـدآباد حادثه تروریستی مجلس شورای اسلامی و حرم امام(ره) را محکـــوم کرد و گفت: این رفتار ناجوانمردانه در ماه مبارک رمضان را کســـانی انجام دادند که دم از مســـلمانی زده و ریاکارانه پرچم پیامبر اعظـــم (ص) را حمل می کنند اما از همه کافران و مغرضان به دین و جنایتکاران جانی تر هستند. حجت الاسلام سید موسی حسینی مجد با تســـلیت به ملت ایران و خانواده های داغدار به ویژه خانواده شهید جانباز علی جواد زارع افزود: وجود ۱۷ هزار شـــهید ترور نشان از آن دارد که ملت ایران با پدیده شـــوم تروربیگانه نیست و هزاران جوان و فرزند ارزشمند خود را برای پایداری وطن فدا کرده است.
حجت الاســـلام حســـینی مجد با اشاره به پیام تســـلیت رهبر فرزانه انقلاب به حادثه دیدگان ترور، خاطرنشان کرد: دشمنان اسلام شاهکار نکرده اند و با این اقدامات کور نمی توانند دل مردم را خالی کنند.
وی با قدردانی از نیروهای امنیتی، انتظامی و سپاه در حادثه ترور اخیر گفت: راه نفوذ به مجلس شورای اسلامی نباید سست باشد تا عده ای بی سر و پا از آن سوی مرزها با تجهیزات کامل بتوانند وارد یک مرکز حساس کشور شوند. امام جمعه اسدآباد خواستار رسیدگی و بررسی این موضوع شـــد و افزود: با وجود اینکه کشور عزادار است، اما باید نحوه ورود عناصر اخلالگر به مجلس شناســـایی شود ، مبادا اینکار با همکاری همدستانی فریب خورده در داخل کشور انجام شده باشد.
حجت الاســـلام حســـینی مجد امام جمعه با گلایـــه از روزنامه ها و خبرگزاری های کشور گفت: با وجود گذشت سه روز از حادثه ترور هیچ کدام از رسانه ها به این موضوع مهم نپرداخته و آن را از مسئولان مطالبه نکرده اند.

حرکت تروریســـت‌ها خللـــی در اراده ملت ایران وارد نمی‌کند

امـــام جمعه رزن در خطبه‌هـــای نماز جمعه رزن بـــا دعوت خود و نمازگزاران به رعایـــت تقوای الهی گفت: تقوا الهی ثمره روزه در ماه رمضان اســـت.حجت الاســـلام عبدالعظیم مولازاده با یادآوری خطبه های نماز جمعه هفته گذشته حکمت، معرفت و یقین را از آثار روزه برشمرد و افزود: اثر حکمت، معرفت و اثر معرفت نیز یقین است که بالاترین ارزش ها برای انسان هستند.
وی با بیان اینکه ســـاختار حکومت اسلامی نیازمند ٤ گروه پیامبران، صدیقین، شـــهدا و صالحین اســـت، افزود: با توجه به تفسیر آیاتی از قرآن کریم اصلاح جامعه نیازمند این ٤ گروه است.
وی با اشاره به مناسبت های پیش رو در خصوص حوادث تروریستی رخ داده در تهران نیز اظهار داشت: از اول انقلاب تا کنون ملت شریف ایران از مهمترین اهداف گروه های تروریستی و تکفیری بوده اند.
حجت الاســـلام مولازاده با بیان اینکه هدف دشـــمنان ایجاد اختلاف مذهبی و قراردادن برادران سنی و شیعه در برابر یکدیگر است، افزود: هدف دشمن کور دل ایجاد و تقویت این دشمنی است.
وی عنوان کرد: ملت ایران ریشـــه های تروریستی را شناسایی کرده و از منشا هدایت کننده های آنان باخبر است.
حجت الاسلام عبد العظیم مولازاده عنوان کرد: حضور پر شکوه مردم در مراسم سالگرد امام راحل از جمله شرکت برادران سنی در انتخابات نشان از پیوند دیرینه بین برادران شیعه و سنی است
وی ادامه داد: دشـــمن خونخوار ملت ایران آگاه باشد نظام جمهوری اسلامی ایران با قدرت در مقابل اقدامات این چنینی ایستاده و خواهد ایستاد. امام جمعه رزن اظهار داشـــت: جمهوری اسلامی ایران بارها قربانی تروریســـت بوده و ٤ دهه با دادن ۱۷ هزار شهید تجربه گران سنگی کسب کرده و به فضل الهی قطعا مستحکم تر خواهد شد.

گزارشی از تولید ماهی سردابی در ملایر

ظرفیت بسیار، حمایت ناچیز

شـــبنم اصیلـــی زاده – اقتصـــاد مقاومتی که به توانمندی ها و ظرفیت های هر منطقه به عنوان محرک و زمینه ســـاز تولید و اشتغال توجه دارد، چندین سال است به عنوان طرح رونق اقتصادی در نظر گرفته شده که در نامگذاری سال ها توسط مقام معظم رهبری نیز بر اهمیت و اجرایی شدن آن تاکید شده است.
این مدل اقتصادی بـــه ظرفیت های بومی هر منطقه با توجه به توانمندی های طبیعی نگاه ویژه ای دارد، که در صورت پیگیری و حمایت های مســـئولان مربوطه بسیاری از مشکلات مربوط به اشتغال و اقتصاد را حل خواهد کرد.
شهرستان ملایر با داشتن رشته قنات ها، حلقه چاه های متعدد و سد کلان دارای ظرفیت خوبی برای پرورش ماهی است.
می توان با ســـرمایه گذاری و ارائه تسهیلات در این بخش و هموار کردن راه تولید کنندگان کمک شایانی به اقتصاد شهرستان و ایجاد اشتغال کرد، همچنین منطقه آورزمان ملایر از نظر شرایط آب و هوایی، بهترین مکان برای پرورش انواع خاویار در استان همدان است که در صورت توجه به این بخش در نهایت به اقتصاد کشور و ارز آوری کمک خواهد شد.

افزایش تولید و ایجاد اشتغال در صورت صدور مجوز

مدیر شیلات اداره جهاد کشاورزی شهرستان ملایر با تاکید بر ظرفیت های شهرستان ملایر، در این زمینه به همدان پیام گفت: ظرفیت تولید سالانه ماهیان سردآبی و گرم آبی در ملایر ۵۰۰ تن است.
در حال حاضر ۲۵ واحد مزرعه سرد آبی، ۸ واحد مزرعه گرم آبی و ٤ آب بند طبیعی فعال داریم که بیشتر تولیدات آنها به استان همدان و شهرستان های همجوار صادر می شود. مسعود نوروزی عنوان کرد: برنامه ما برای سال ۹٦ ایجاد ۱۰ استخر پرورش ماهی سرد آبی و گرم آبی ۱۰۰ تنی در اراضی پایین دســـت ســـد کلان است که در صورت صدور مجوز از سوی اداره امور آب، هزار تن به تولید سالانه ما اضافه خواهد شد و برای ۱۰۰ نفر هم ایجاد اشتغال می شود.
وی با بیان اینکه بیشـــترین میزان تولید ماهی را در مزارع بزرگ آورزمان و آشـــمیزان ملایر شاهد هســـتیم افزود: ملایر با این میزان تولید در سطح استان بعد از شهرستان نهاوند رتبه ســـوم را به خود اختصاص داده اســـت که در صورت اضافه شدن ۱۰ استخر جدید و افزایش ظرفیت تولید رتبه نخست استان را خواهد داشت.

کمبود تسهیلات مهمترین مشکل تولید کننده

مدیـــر شـــیلات اداره جهاد کشـــاورزی شهرســـتان ملایر در خصوص مشکلات بیان کرد: مهمترین مشکل تولید کنندگان نبود وام و تســـهیلات مناسب برای تامین هزینه های جاری اســـت. این افراد برای اینکـــه بتوانند به تولیـــد ادامه دهند به وام جاری نیاز دارند تا بتوانند هزینه تهیه بچه ماهی و خوراک آنهـــا را تامین کنند. اگر بـــرای هر مزرعه تســـهیلاتی به میزان ۳۰ تـــا ۵۰ میلیون تومان در نظر گرفته شـــود مشکلات آنها حل می شود و تولیدات ما حداقل دو برابر خواهد شد.
نوروزی با اشاره به افتتاح کارخانه اکسترود خوراک ماهـــی در ملایر بیـــان کرد: این کارخانه برای اولین بار در استان همدان در شهرستان ملایر با هزینه شخصی تاسیس شده است، که از آغاز سال جاری آغاز به کار کرده است. محصولات این کارخانه با کیفیت عالی تولید می شود اما متاسفانه به دلیل نبود تسهیلات قدرت مانور بیشتری ندارد.
وی در خصـــوص وام ها و تســـهیلاتی که برای پرورش دهنـــدگان ماهی وجود دارد گفـــت: اکثر تولیدکننـــدگان به بانک کارآفرینی مهر امید معرفی می شـــوند که همـــکاری های لازم، زیـــاد صورت نمی گیرد.
وام مکانیزاسیون بانک کشاورزی با سود ۱۵ تـــا۱۸ درصد، وام دیگری اســـت که تولیـــد کنندگان می توانند اســـتفاده کنند. برای دریافت وام تولیدکننده باید تعدادی فاکتور تحویل دهد، شرکت هایی که این فاکتورها را صادر می کنند ۹ درصد ارزش افـــزوده از وام گیرنده دریافت می کنند و تولید کننده باید ۳۰ درصد اجناسی را که مورد نیازشان نیست، را از این شرکت ها تهیه کنند با توجه به شـــرایط موجود این وام به نفع تولیدکنندگان نیست و از سوی ما هم توصیه نمی شود.
مدیـــر شـــیلات اداره جهاد کشـــاورزی شهرســـتان ملایر با تاکید بر ظرفیت های شهرستان ملایر در پرورش ماهی خاویار اضافه کرد: ماهی هـــای خاویاری که در ســـالهای گذشـــته در ملایر پرورش داده شدند، در نهایت به شمال کشور فروخته شـــدند و از آنها خاویار هم تولید شـــده اســـت. متاســـفانه در حال حاضر به دلیل نبود ســـرمایه این ماهی در ملایر پرورش داده نمی شود. به دلیل اینکه این نوع ماهی دیربازده اســـت پرورش دهنـــده باید تا ٤ سال ســـرمایه فراهم کردن شرایط لازم و مورد نیاز ماهی و همچنین نیروی انسانی خود را داشته باشد، بنابراین تنها با استفاده از ســـرمایه شـــخصی امکان پرورش این ماهی وجود ندارد.

حمایت های لازم را در عمل دریافت نمی کنیم

مجتبی زرینـــی یکـــی از تولیدکنندگان ملایری اســـت که صاحب ۲ مزرعه در نهاوند و آورزمان ملایر می باشـــد وی در خصوص حمایـــت هایی که در این زمینه وجـــود دارد به همدان پیام گفت: در این ۱۱ ســـال کـــه از فعالیت من در این زمینـــه می گذرد تا به حال موفق به دریافت وامی در این خصوص نشـــده ام که بتوانـــم هزینه های جاری خود را تامین کنم.
وی بـــا بیـــان اینکـــه عرصه بســـیار بر تولیـــد کنندگان تنگ اســـت افزود: برای درخواســـت وام ۵۰ میلیون تومانی، بانک خواســـتار معرفی حداقل ٤ ضامن معتبر است، که تولید کننده حداکثر می تواند ۲ ضامن معرفی کند و در کل حمایت های مورد نیاز بسیار کم و جزئی است.
وی ادامـــه داد: مهمترین مشـــکلی که با آن رو به رو هســـتم، مربوط به امور آب شهرستان ملایر می باشد، طبق گفته اداره امور آب مزرعه من در آورزمان در حریم رودخانه ساخته شده است. این در حالی اســـت که صاحب قبلی در سال ۸۵ روال کار را به صورت قانونی طی کرده است و پروانه ساخت و بهره برداری از امور آب، جهاد کشـــاورزی و دامپزشکی دارد. طبق قانون مصوب مجلس شورای اسلامی در سال ۷۹ هر ۱۰۰ لیتر آبدهی بر ثانیه داری ۱ تـــا ۲ متر حریم از رودخانه اســـت. در مجوز بهره برداری مزرعـــه بنده ٤٥ لیتر آبدهی بر ثانیه ثبت شـــده است و فاصله مزرعه تا رودخانه ۱۳,۵ متر اســـت. امور آب بـــدون توجه به این مســـئله برای ما محدودیت ایجاد کرده است.
وی ادامه داد: در حـــال حاضر در نهاوند مزارعـــی وجود دارند کـــه فاصله آنها از رودخانه بیشـــتر از ۱ متر نیست و آبدهی ایـــن رودخانه در فصول پرآبی ٤۰۰۰ لیتر برثانیه اســـت ســـوالی که دارم این است که تفـــاوت مزرعه من با ایـــن مزارع در چیست؟ از سوی دیگر اداره منابع طبیعی نیز ادعای مالکیت زمیـــن مزرعه را دارد مگـــر یک زمیـــن چند مالـــک دارد؟ در نهایت حکم تخریب مزرعه صادر شـــده اســـت. اگر قرار به تخریب است حداقل مقداری از خســـارت و هزینه های ما را پوشـــش بدهند و اگر هـــم نمی خواهند تخریب کنند اجازه دهنـــد به تولید ادامه دهیم زیرا این مزرعه منبع درآمد چندین خانواده است.
یکـــی دیگر از تولید کنندگان شهرســـتان ملایر اکبر روشن با اشاره به سختی های شـــروع و ادامه این کار گفت: تا به حال موفق به دریافت هیچ گونه وامی نشده ام و مهمترین مشـــکلی که دارم اجازه ندادن برداشـــت آب به میزان لازم از چاه است که این امر در فصل گرما مشـــکل ساز می شود.
با توجه به وضعیت اشتغال و آمار جوانان جویای کار توصیه ای که اکثر کارشناسان دارند راه اندازی کســـب و کار شخصی و کار آفرینی است.
در اکثر موارد افراد به تنهایی توانایی مالی شـــروع کار را ندارنـــد و نیازمند حمایت های مالی هستند.
شهرســـتان ملایـــر دارای ظرفیـــت های مناســـبی برای پرورش ماهی اســـت، در صـــورت وجود ســـرمایه توجـــه به این توانمندی فرصـــت های مناســـبی برای درآمـــد زایی و تولید اشـــتغال فراهم می کند. از طرف دیگـــر اکثر تولید کنندگانی کـــه در این عرصه فعالیت می کنند، موفق به دریافت وام و تســـهیلات نمی شوند و با سرمایه شخصی خود به تولید ادامه می دهند.
در این شـــرایط توســـعه کار و افزایش تولیـــد بســـیار دور از انتظار اســـت، با توجه به ظرفیت های شهرســـتان ملایر در زمینه پـــرورش ماهی انتظار می رود حمایت بیشـــتری از تولیدکنندگانی که با توجه به شـــرایط موجود به کار خود ادامـــه می دهند، صـــورت گیرد و زمینه برای دریافت وام و تســـهیلات بیشتر از پیش برای آنها فراهم شود.

خبـر

طلب ۶/۵ میلیارد تومانی شرکت برق رزن از مشترکان

مدیر توزیع نیروی برق شهرستان رزن از طلب ٦/٥ میلیارد تومانی توزیع برق شهرستان رزن از مشترکان خبر داد.
مازیار بلالی‌مقدم اظهار داشـــت: توزیع برق شهرســـتان رزن با ۹۸٤ کیلومتر شـــبکه فشـــار متوسط و ٥٦۹ کیلومتر شـــبکه فشار ضعیف خدمت‌رســـانی به بیش از ٤۲ هزار مشـــترک در ســـطح شهرستان را برعهده دارد.
وی با اشـــاره به اهم فعالیت‌های این مدیریت در سال گذشته افزود: از اقدامات شـــاخص انجام شده برق‌رسانی به آخرین روستای بدون برق شهرستان بود که در قالب مانور عملیاتی و در یک روز، روستای «دمورچی» از توابع بخش قروه درجزین برقدار و ساکنین آن از نعمت برق برخوردار شدند.
مدیـــر توزیـــع نیروی بـــرق شهرســـتان رزن اظهارداشـــت: یکی از سیاســـت‌های شـــرکت توزیع و به تبع آن توزیع برق شهرســـتان در راســـتای اقتصاد مقاومتی، کاهش تلفات انرژی اســـت که با اقدامات انجام شـــده تلفات شهرستان از ١٤ درصد به ۱۰ درصد در پایان سال گذشته رسید.

برنامه‌های کاهش تلفات ادامه دارد

وی با بیان اینکه همچنان برنامه‌هـــای کاهش تلفات ادامه دارد، ابراز امیدواری کرد: با اقدامات انجام شده در این زمینه از قبیل جمع‌آوری برق‌های غیر مجاز، تست و بازرسی لوازم اندازه‌گیری، اصلاح ساختار شـــبکه های برق و تعویض کنتورهای معیـــوب و تبدیل کنتورهای آنالوگ به دیجیتال و هوشـــمند در پایان ســـال جاری کاهش تلفات انرژی شهرســـتان به ۹ درصد برســـد که این به معنای حفظ سرمایه ملی است.
به گزارش مهر، بلالی با اشـــاره به بحث مدیریت مصرف عنوان کرد: یکی دیگر از برنامه های اجرایی در راستای اقتصاد مقاومتی، موضوع رعایت الگوی مصرف و استفاده بهینه و مناسب از برق است.
وی با بیان اینکه پایداری شـــبکه‌های توزیع برق، استمرار و برقراری انرژی برای مصارف مختلف جامعه از اهمیت بالای برخوردار است، گفت: اگر صرفه‌جویی نکنیم باید همواره نیروگاه و تأسیسات احداث کنیـــم که این امر هم زمان‌بر بوده و هم نیاز به ســـرمایه‌گذاری بالایی دارد.

رزن یکی از قطب‌های کشاورزی استان است

وی با اشاره به اینکه شهرستان رزن یکی از قطب‌های کشاورزی استان است، افزود: همکاری کشاورزان در بهینه سازی و کاهش مصرف برق می‌تواند بسیار مثمر ثمر باشد.
مدیر توزیع نیروی برق شهرســـتان رزن با اشاره به طرح‌های تشویقی وزارت نیرو برای کشـــاورزان عنـــوان کرد: اگر کشـــاورزان در بازه زمانی ســـه ماهه ۱۵ خرداد تا ۱۵ شهریور به مدت ۳۱ روز متوالی ٤ ساعت اوج بار (۸ تا ۱۲ شب) چاه خود را خاموش کنند از پرداخت صورتحساب ماهیانه برق مصرفی خود معاف شده و متناسب با میزان کاهش؛ پاداش نیز به آنها تعلق می گیرد.
وی با بیان اینکه یکـــی از چالش‌های صنعت برق، کمبود منابع مالی اســـت، ادامه داد: توزیع برق شهرستان ٦/٥ میلیارد تومان از مشترکان طلب دارد.
بلالی یادآور شد: پرداخت به موقع هزینه برق مصرفی توسط مشترکان برای خدمات‌دهی ضروری و در اصلاح زیرساخت های شبکه های برق مؤثر است.
وی عنوان کرد: از مشـــترکان تقاضا داریم پلمـــپ کنتورهای برق و فیوزهای خود را دست افراد نا آشنا نسپارند و مراقب تأسیسات برقی باشـــند، همچنین در ساخت و سازهای خود به تأسیسات برق توجه داشته و حریم ساختمان با تأسیسات برق را رعایت کنند.

۱۷ دستگاه ماشین آلات

در آینده نزدیک برای شهرداری نهاوند خریداری می شود

شـــهردار نهاوند از خرید و نوســـازی ۱۷ دســـتگاه ماشین آلات عمرانی و خدماتی سنگین و نیمه سنگین در آینده نزدیک خبر داد و گفت: خرید ماشین آلات به منظور مدیریت هزینه و صرفه جویی در اموال دولتی در برنامه ریزی ســـال ۹٦ توسط شورای اسلامی شهر و شهرداری نهاوند درنظرگرفته شده است.
به گزارش روابط عمومی شـــهرداری نهاوند، امیررضا یوسفیان خاطر نشـــان کرد: بـــا خرید و تجهیز این دســـتگاه‌ها در نـــاوگان موتوری شهرداری علاوه بر نوسازی ماشین‌آلات، طرح‌های عمرانی در سطح شهر با سرعت بیشتری انجام می‌شود.
یوسفیان با اشـــاره به وجود استهلاک شدید خودروها در شهرداری افزود: به منظور جلوگیری از بروز مشـــکل در این راســـتا و خدمات رســـانی بهینه درصدد خرید خودروهای نو برای مجموعه مدیریت شهری برآمدیم.
وی با بیان اینکه خرید ماشـــین آلات با هدف تجهیز ناوگان واحد خدمـــات موتوری این شـــهرداری می باشـــد و تا حـــد زیادی از مشـــکلات پیش آمده برای این واحد می کاهد، افزود: با توجه به اینکه ماشین آلات ابزار پیشرفت و آبادانی شهر به شمار می روند، حفاظت و نگهداری از آن مورد توجه قرار گرفته و خوشبختانه هم اکنون شاهد نوسازی ناوگان ماشین آلات شهرداری نهاوند هستیم که این امر در خدمت رسانی بهتر و مطلوب تر به شهروندان بسیار تاثیر گذار است.
یوسفیان تصریح کرد: یکی از برنامه‌های این شهرداری استفاده بهینه از دیگر ماشین‌آلات موجود و صرفه‌جویی در هزینه‌های جاری است که با پیگیری پرسنل این سازمان ماشین‌آلات شهرداری نهاوند با استفاده از توان و تجربه داخلی بازسازی و به چرخه فعالیت باز می‌گردند که این امر موجب صرفه‌جویی در اعتبارات تخصیصی شده است.

پیام تاریخ، تمدن و فرهنگ مادستان
The Message Of Madestan's History & Civilization & Culture
روزنامه همدان پیام
۶
یکشنبه ● ۲۱ خرداد ماه ۱۳۹۶ ● شماره ۲۹۳۴
گزارش
gozaresh@hamedanpayam.com

بیمه پشتیبان خسارت خودروهای لوکس نیست

مدیر بیمه‌های اتومبیل بیمه نوین می‌گوید از آنجایی که قانون نقش حمایتی دارد در صورت تصادف یک خودروی متعارف با یک خودروی لوکس شرکت‌های بیمه تا سقف تعهد بیمه‌نامه مسئول جبران خسارت هستند.

ابوالفضل جهان‌دیده در گفت‌وگو با ایسنا، در پاسخ به این‌که در تصادف‌هایی که با خودروهای لوکس رخ می‌دهد آیا شرکت بیمه باید تا سقف تعهداتش جبران خسارت کند یا متناسب با نصف دیه و قیمت خودرو مسئول پرداخت خسارت است؟ اظهار کرد: در این مورد بین کارشناسان اختلاف نظر وجود دارد. یک عده معتقدند که چون قانون حمایتی است اگر شخصی با خودرویی لوکس تصادفی کند شرکت بیمه تا سقف تعهدات بیمه‌نامه مسئول جبران خسارت است.

وی با اشاره به نظر رئیس کل بیمه مرکزی در این مورد، خاطر نشان کرد: رئیس کل بیمه مرکزی سابقا موضوعی را مطرح کرد و گفت که با توجه به این‌که در قانون واژه متناظر آمده باید به تناسب نصف دیه در ماه حرام و قیمت خودرو، خسارت جبران شود ولی در عین حال مدیر حقوقی بیمه مرکزی موضوعی فقهی را در این باره مطرح کرد و گفت که در زمان تصادف با خودروی لوکس نیز شرکت بیمه تا سقف تعهدات بیمه‌نامه مسوول جبران خسارت است. ما نیز در شرکت بیمه نوین در چنین مواردی تا سقف تعهدات، خسارت را جبران می‌کنیم.

مدیر بیمه‌های اتومبیل بیمه نوین در پاسخ به این‌که آیا به تازگی تخفیف عدم خسارت در بخش جانی و مالی با یکدیگر تفکیک شده، اظهار کرد: درخصوص بیمه نامه‌های تمدیدی بیمه نوین چون دسترسی به اطلاعات بیمه نامه وجود دارد این تفکیک انجام شده ولی درخصوص بیمه نامه‌های تمدیدی سایر شرکت‌ها چون دسترسی دقیق به اطلاعات وجود ندارد فعلا این کار انجام نمی‌شود.جهان‌دیده اضافه کرد: شرکت بیمه نمی‌تواند تخفیفی بیشتر از آنچه در قانون پیش‌بینی شده (۲.۵ درصد) روی بیمه‌نامه‌ها اعمال کند.

وی با اشاره به تاخیر در صدور آیین‌نامه‌های اجرایی بیمه شخص ثالث نیز، گفت: نبود آیین‌نامه اجرایی بیمه شخص ثالث سردرگمی برای شرکت های بیمه به وجود می‌آورد. مثلا ماده ۳ قانون بیمه شخص ثالث جدید گفته است که راننده هم باید دیه بگیرد، ولی هیچ آیین‌نامه‌ای در این مورد تصویب نشده و در دادگاه‌ها نسبت به این موضوع اختلاف‌نظر وجود دارد.

رئیس مدیریت و برنامه ریزی استان:

مدیران برتر را معرفی می‌کنیم

فرآیند ارزیابی عملکرد سال ۱۳۹۵ دستگاههای اجرایی استان همدان از بهمن ماه سال ۹۵ با خودارزیابی دستگاههای اجرایی و وزارتخانه و ستادهای مرکزی مطبوع آغاز و با دریافت اطلاعات و مستندات شاخص ها و زیر شاخص ها از سازمان اداری و استخدامی کشور توسط سازمان مدیریت و برنامه ریزی استان ادامه می یابد. ارائه مستندات و ارزیابی در مراحل مختلف کاملا الکترونیکی در قالب ٦ محور، ٣٤ شاخص و ۱۳۸ زیر شاخص در بعد عمومی و برش های استانی شاخص های اختصاصی و از طریق سامانه ارزیابی عملکرد دولت صورت گرفته و امتیازات نهایی ناشی از این ارزیابی ملاک انتخاب دستگاههای اجرایی و مدیران برتر استان خواهد بود.رئیس سازمان مدیریت و برنامه ریزی استان همدان با بیان این مطلب افزود: امتیاز مدیران به صورت محرمانه در اختیار مسئولین و وزرای و روسای سازمانها مستقل مرتبط قرار می گیرد که مبنای تصمیم گیری در خصوص ابقا و یا جابجایی آنها می باشد.

سید اسکندر صیدایی ادامه داد: اما نتیجه نهایی این ارزیابی پس از بررسی و تایید نهایی مدیران و دستگاههای اجرایی برتر در ستاد جشنواره شهید رجایی در هفته دولت اعلام می شود.

معاون توسعه مدیریت و سرمایه انسانی سازمان هم گفت: فرآیند ارزیابی مدیران و دستگاه‌ها در سال ۹۵ با کمی تغییر مواجه شده به طوری که در این دوره دستگاه‌های اجرایی براساس گروهبندی انجام شده در ۵ گروه ۱- علمی، فرهنگی و آموزشی ۲- عمومی، اجتماعی و قضایی ۳- شرکت‌ها، بانک‌ها و بیمه‌ها ٤- زیربنایی و تولیدی، ۵- حمایتی، سلامت و بهداشتی تقسیم شده اند و مقرر است از هر گروه یک دستگاه بعنوان دستگاه برتر معرفی شود. عباس کریمی‌تبار افزود: به تبع امتیاز دستگاه اجرایی بعنوان نمره مدیر مربوطه نیز لحاظ خواهد شد.

کریمی‌تبار بیان کرد: در این ارزیابی در قالب ٦ محور، ۳۸ شاخص، ۱۳۸ زیر شاخص صورت می گیرد و این شاخص ها در کنار شاخص های اختصاصی حاصل تلاش و پیشنهاد و بررسی کارشناسان دستگاههای اجرایی، سازمان اداری و استخدامی و سازمان مدیریت و برنامه ریزی استانهاست و این شاخص ها از حداکثر کارایی در این ارزیابی ها برخوردار می باشد.

به گفته کریمی‌تبار جشنواره شهید رجایی (ارزیابی عملکرد مدیران و دستگاه‌ها در سال ۱۳۹۵) در هفته دولت در سال ٩٦ برگزار خواهد شد.

یادداشت

اهمیت شفافیت در انتخاب کابینه

این روزها دایم فهرست‌های حدس و گمان، و گاه پیشنهاد برای اعضای کابینه دولت دوازدهم منتشر می‌شود.

عده‌ای نیز به داوری درباره کابینه فعلی پرداخته‌اند و وزرا و معاونان رئیس‌جمهور را به قوی و ضعیف تقسیم می‌کنند، نمره می‌دهند و برای تغییرات توصیه ارائه می‌کنند. چند نکته درخصوص همه این گونه اظهارنظرها وجود دارد که برای رسیدن به کابینه بهتر در دولت دوازدهم می‌توان به آن‌ها توجه داشت.

اغلب این گونه اظهارنظرها فقط داوری ذهنی گویندگان درباره اعضای کابینه است. وزیر را می‌توان حداقل بر اساس چهار شاخص کلان ارزیابی کرد: الف- ظرفیت دستورکارسازی (ایجاد دستورکارهای جدید، درست و مؤثر برای پیشبرد توسعه)، ب- پیشبرد برنامه (رسیدن به شاخص‌های تعیین‌شده برای سازمان تحت امر)، ج- ارتباطات سیاسی (مشارکت در مسئولیت سیاسی مشترک در دفاع از کابینه، رئیس‌جمهور و ارتباط با گروه‌های مؤثر سیاسی در جهت پیشبرد اهداف)، د- مدیریت بهبود سازمانی (بهبود نیروی انسانی، منابع، رویه‌ها و ساختارهای سازمان تحت امر). هر کدام از این چهار شاخص کلان، در بر گیرنده مجموعه‌ای از شاخص‌های دیگر است.

سؤال این است: اظهارنظرهایی که این روزها درباره عملکرد اعضای کابینه انجام می‌شود بر اساس کدام سنجش و ارزیابی از شاخص‌های فوق یا هر دسته دیگری از شاخص‌های معتبر به دست آمده‌اند؟

معیار فوق برای ارزیابی را اگر مد نظر قرار دهیم، اظهارنظرهایی از این دست که «اصلاح‌طلبان فلان شهرستان دلشان از دست فلان عضو کابینه خون است» یا «مردم انتظار دارند وزیر فعال‌تری به جای فلانی قرار گیرد» اعتباری ندارند. «دل خون» یا «فعال‌تر» به چه معناست و چگونه سنجیده می‌شود؟ دنباله آن‌ها را گرفتن دست آخر به تشکیل کابینه‌ای بدون ملاک و معیارهای انتخاب می‌انجامد.

«مرکز ارزیابی عملکرد» یا چیزی شبیه به آن که گزارش عملکرد دقیقی از اعضای کابینه و سایر مقامات دولت ارایه کند، وجود ندارد. آن‌چه سازمان برنامه و بودجه یا سازمان امور اداری و استخدامی منتشر می‌کنند نیز به شکل مستقیم قابل استفاده برای چنین مقصودی نیست. ناگزیر همه آن‌چه درباره ارزیابی عملکرد کابینه مطرح می‌شود، بیش از آن‌که به شفافیت منجر شود به‌کار ایجاد ابهام بیشتر می‌آید.

اغلب اظهارنظرها برای تأثیرگذاری و فضاسازی در جهت اهداف گروه‌هاست و الزاماً خیر مردم و توسعه کشور در آن‌ها نیست. رسانه‌ها هم بسته به این‌که از کجا خط می‌گیرند و منافع کدام جریان یا حتی شخص خاص را دنبال می‌کنند، فهرست‌های پیشنهادی اعضای کابینه را طراحی می‌کنند و برای طبیعی جلوه دادن آن‌ها، فهرست را به فلان کمیته تشکیل‌شده در ریاست جمهوری یا تحت امر فلان گروه چندنفره هم منصوب می‌کنند.

نکته بسیار مهم این است: انرژی اجتماعی بسیار سازنده‌ای بر اثر فضای انتخابات ۲۹ اردیبهشت شکل گرفته که می‌تواند دولت را برای رسیدن به اهدافش کمک کند. دو جریان به ناامیدی و فرسوده شدن این انرژی دامن می‌زنند. اول، مخالفان دولت که با انواع اقدامات مایل‌اند مردم را از دولت ناامید کنند و با ناکارآمد نشان دادن آن، طرفداران را سرخورده کنند. دوم، ابهام و عدم ناشی از فقدان شفافیت در ارزیابی عملکرد اعضای فعلی کابینه، و شفاف نشدن فرایند انتخاب اعضای کابینه دولت دوازدهم.

کابینه ماشینی است که طرفداران دولت برای رسیدن به اهدافی که آن‌ها را پای صندوق‌های رأی کشاند به آن امید می‌بندند. مردم باید به اعضای کابینه اعتماد کنند و اعتماد تا اندازه زیادی محصول شفافیت است. اعضای کابینه جدید زمانی مولد اعتماد خواهند بود و از روز اول پشتوانه سرمایه اجتماعی طرفداران دولت و حتی بخش مهمی از آن شانزده میلیون رأی رقیب را همراه خود خواهند داشت که بر اساس رویه‌ای شفاف و با نشان دادن توانمندی‌های‌شان به مردم انتخاب شوند. حرکت اعتمادساز و توسعه‌بخش در مسیر چهار سال پایانی این قرن شمسی (۱٤۰۰-۱۳۰۰) و آماده شدن برای پا نهادن به قرن نو می‌تواند با شفافیت در انتخاب کابینه آغاز شود.

* محمد فاضلی

فناوری

معرفی بهترین پلیرهای موسیقی برای اندرویدی‌ها

اغلب مردم از اپلیکیشن های از قبل نصب‌شده برای اجرای موسیقی روی موبایل و تبلت خود استفاده می‌کنند. به گزارش خبرآنلاین، اما توسعه‌دهندگان نرم‌افزاری برای افزودن قابلیت‌های بیشتر هنگام گوش دادن به موسیقی، اپلیکیشن های متنوعی را روی اندروید خلق کرده‌اند که باهم بهترین‌ها را در زیر مرور می‌کنیم:

شاتل از طراحی کلاسیکی برخوردار است که اجازه کاستومایز کردن رنگ‌ها را هنگام گوش دادن به موسیقی به کاربر می‌دهد. اکولایزر، دانلود آرت ورک و دسترسی به last.fm ازجمله ویژگی‌های این اپلیکیشن است.

Phonograph رابط کاربری قوی دارد که می‌توان لیست موسیقی خوبی برای خود تهیه کرد. تم‌ها و رنگ‌های متنوع دارد. به‌صورت خودکار آرت ورک موسیقی‌ها را دانلود می‌کند و از پلی بک پشتیبانی می‌کند.

Pulsar ساختاری ساده و مینیمالیستی را در کنار آیکون‌ها و کلیدهای بزرگ دارد و جای قرار گرفتن متن آهنگ هنگام اجرا به خوبی تعریف‌شده است. پلی بک بدون تأخیر، دانلود آرت ورک، اکولایزر دستی از قابلیت‌های آن محسوب می‌شود.

Blackplayer از متن با سایز بزرگ در بالای اجراکننده موسیقی استفاده می‌کند که از این نظر ساختاری شبیه ویندوز فون پیداکرده است.

کلیک روی آلبوم موسیقی، کاربر را به‌سوی تِرَک ها هدایت می‌کند. بخش اصلی هنگام اجرای موسیقی ساده و شفاف است تا کاربر دچار پیچیدگی نشود. این صفحه قابل ادیت توسط کاربر است.

Retro Music Player مدرن و جذاب تعریف‌شده است و از فونت‌های غیربومی در ساختار اپلیکیشن استفاده‌شده است. صفحه اصلی اجراکننده زیبا و حرفه‌ای طراحی‌شده است و کاستومایز می‌شود.فعلاً تحت نسخه بتا راهی بازار شده است.

doubleTwist قدیمی‌ترین اپلیکیشن پخش موسیقی در اندروید است که همچنان نفس می‌کشد. با نرم‌افزارهای جانبی و سخت‌افزارهایی مانند اسپیکرهای هوشمند به خوبی کار می‌کند و تنها اپی است که پادکست را اجرا می‌کند.

فاجعه بزرگ زیست محیطی برای ایران در راه است

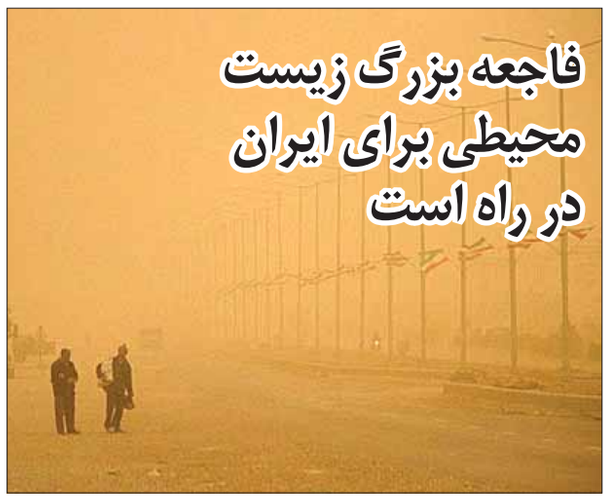

گفته می شود سد ایلیسو ترکیه که از سال ۲۰۰٦ روند ساخت آن آغاز شده در صورت بهره برداری در سال ۲۰۱۹ کل کشور ایران را درگیر ریزگرد خواهد کرد.

به گزارش خبرگزاری ها، در سال ۱۹۹۲ دولت ترکیه با افتتاح سد بزرگ آتاتورک بر رود فرات که ظرفیت آن معادل ٦۵۰ سد ایرانی بود، عملاً آغاز شکل‌گیری ریزگردها در غرب ایران و تشدید بیابان‌زایی در عراق را سبب شد.

هم‌اینک نیز خبرهایی به گوش می‌رسد که نشان می‌دهد دولت ترکیه ساخت سد ۱۰/٤میلیارد مترمکعبی ایلیسو را از ۲۰۰٦ روی سرشاخه‌های دجله آغاز کرده و عملیات احداث آن همچنان ادامه دارد.

سد ایلیسو، یکی از سدهای بزرگ در حال احداث در کشور ترکیه است. با توجه به مرزی بودن این سد در جنوب شرق ترکیه و احداث آن بر روی رود دجله که به خاک عراق سرازیر می شود و محیط زیست کشور ایران را نیز به خود وابسته کرده است، این سد نیازمند مجوزهای قانونی بین المللی و جلب رضایت کشورهای ایران و عراق است که دولت ترکیه بدون اخذ مجوزهای قانونی از مجامع بین المللی در حال ساخت آن است.

ساخت سد ایلیسو بر روی رود دجله گرچه برای ترکیه آبادانی و توسعه به دنبال دارد اما بسیاری‌ها را مستقیم و غیر مستقیم با ضرر روبرو می‌کند. اولین متضرر، کشور عراق است که به صورت مستقیم تحت تاثیر این ساخت و ساز غول آسا قرار می‌گیرد. سد ایلیسو از ورود ٥٦ درصد منابع آب دجله به خاک عراق جلوگیری کرده و همین باعث شده که بیش از ٦ و نیم میلیون هکتار از اراضی کشاورزی این کشور نابود شود و کانون‌های فرسایش بادی و تولید گرد و خاک را در عراق افزایش دهد.

نگران کننده تر آنکه با ممانعت دولت ترکیه از ورود آب فرات به عراق و در نهایت تالاب هورالعظیم یک فاجعه زیست‌محیطی در جنوب غرب ایران شکل گرفت و تالابی که روزگاری محل صید و صیادی اهالی و سیستم طبیعی خنک کننده هوا بود، رفته رفته کارکردهای انسانی خود را از دست داد. در اوضاع کنونی هم نهایی شدن سد ایلیسو بر روی رود دجله، دیگر منبع آبی تالاب هورالعظیم باید منتظر مرگ قریب الوقوع این تالاب و یک فاجعه بزرگ زیست محیطی در ایران ماند.

اگر ساخت سد ایلیسو به پایان برسد کار همه تمام است

محمد درویش، مدیرکل دفتر مشارکت‌های مردمی سازمان حفاظت محیط‌زیست اظهار داشت: دولت ترکیه که در دو دهه گذشته با ساخت سدهای بسیاری در حوضه آناتولی جنوبی و سرچشمه‌های اصلی و فرات، از ورود آب به کشور سوریه و عراق جلوگیری کرده است، در حال ساخت سد ایلیسو با گنجایش ٤۳میلیارد متر مکعب و ظرفیتی معادل ۳برابر، بزرگترین سد ایران یعنی کرخه است.

به گفته درویش، ایران یکی از متضرران اصلی مهار حق آبه رودخانه‌های دجله و فرات در منطقه است و خشک شدن تالابهای مرکزی عراق و سوریه، تبدیل تالاب هورالعظیم به بزرگ ترین کانون بحرانی ریزگرد در منطقه، درگیری ۲۵ استان غربی و مرکزی کشور با معضل ریزگردها و افزایش چشمگیر این مساله نمونه‌ای از ارمغان حذف حقآبه دجله و فرات است.

این مقام مسئول در سازمان حفاظت محیط زیست، با تأکید بر آسیب‌های نگران‌کننده احداث سد ایلیسو در ترکیه افزود: اگر ساخت سد ایلیسو به پایان برسد، کار همه ما تمام است و همه نقاط کشور ما درگیر ریزگرد خواهد شد؛ بنابراین، ایران باید هر چه زودتر از تکمیل این سد که تا سال ۲۰۱۹ افتتاح خواهد شد، جلوگیری کند.

این در حالی است که درویش می‌گوید، وزیر کشور دولت اردوغان گفته که مگر شما منابع نفتی خود را با ما به اشتراک می‌گذارید که انتظار دارید ما منابع آبی خود را به اشتراک بگذاریم. او صراحتا گفته است که چون دجله و فرات از کوه‌های مستقر در مرز سیاسی ترکیه سر چشمه می‌گیرد در نتیجه تمام آبهای این دو رود متعلق به ترکیه است. محمد درویش این جمله را مصداق بارز نسل کشی می‌داند و می‌گوید: آب کالای زیستی است و نباید با کالایی اقتصادی مانند نفت مقایسه شود.

اقدام خاصی برای جلوگیری از احداث سد ایلیسو صورت نگرفته است

ابوالفضل آبشت، مدیر ملی طرح حفاظت از تالابهای ایران نیز درباره بحرانهای زیست محیطی که کشورمان را به واسطه ساخت «سد ایلیسوی» توسط دولت ترکیه بر روی سرشاخه‌های دجله تهدید می‌کند، اظهار کرد: فعلاً اقدام خاصی برای جلوگیری از احداث سد ایلیسو صورت نگرفته اما کمپینهای مردمی برای جلوگیری از احداث آن به سبب بحرانهای زیست محیطی شکل گرفته است.

ظاهراً قرار است برگزاری کنفرانس بین‌المللی گردوغبار که در تیر ماه در تهران برگزار می‌شود اشاره کرد و افزود: قرار است در این کنفرانس بین‌المللی که کشورهای مختلف جهان و منطقه حضور دارند موضوع سد ایلیسو و بحرانهای احتمالی آن بررسی شود.

وی با بیان اینکه باید نسبت به ساخت سد ایلیسو جریان‌سازی و روشنگری صورت گیرد، تصریح کرد: اگر مردم نیز نسبت به این مسائل و موضوعات آگاهی یابند تا حدود زیادی جلوی این اتفاقات ناگوار گرفته خواهد شد.

(آگهی مناقصه عمومی نوبت اول)

۱-موضوع مناقصه : آسفالت - قیرپاشی - حمل و پخش (آسفالت ریزی معابر شهری)
۲-مناقصه گزار : شهرداری قروه درجزین.
۳-مبلغ بر آورد اولیه مناقصه : ۵/۰۰۱/۰۰۰/۰۰۰ ریال (پنج میلیارد و یک میلیون ریال)
۴-مدت انجام کار : دو ماه
۵-مهلت و محل دریافت اسناد مناقصه : شرکتهای واجد شرایط می توانند از تاریخ نشر آگهی لغایت ۹۶/۴/۷ در ساعات اداری با مراجعه به آدرس : قروه درجزین-میدان شهید مطهری- شهرداری قروه درجزین طبقه دوم واحد امور مالی، نسبت به دریافت اسناد اقدام نمایند.
۶-زمان تحویل پیشنهادات : تا پایان وقت اداری مورخه۹۶/۴/۷ که متقاضیان می بایست قیمت پیشنهادی خود راممهور به مهر و امضا افراد مجاز دارای حق امضا و به صورت لاک ومهر شده به امور مالی شهرداری قروه درجزین تحویل ورسید دریافت نمایند و یا از طریق پست سفارشی به آدرس: قروه درجزین- میدان شهید مطهری- شهرداری قروه درجزین کد پستی ۵۸۷۸۹-۶۵۶۹۱ ارسال نمایند.
۷-زمان بازگشایی پاکات مناقصه : روز شنبه مورخ ۹۶/۴/۱۰ ساعت ۱۱:۰۰ صبح در محل شهرداری قروه درجزین.
۸-نوع و میزان تضمین شرکت در مناقصه : متقاضیان می بایست ۵ درصد بر آورد اولیه را به عنوان سپرده شرکت در مناقصه به شماره حساب ۰۱۰۶۸۷۸۰۸۸۰۰۴بنام شهرداری قروه درجزین نزد بانک ملی شعبه قروه درجزین واریز یا ضمانت معتبر بانکی با مدت اعتبار تا تاریخ ۹۶/۶/۱۷ و یا اسناد خزانه در وجه شهرداری قروه درجزین پرداخت نمایند.
۹-مدارک مورد نیاز جهت دریافت اسناد مناقصه : کپی اساسنامه و آخرین تغییرات شرکت و ارائه معرفی نامه کتبی از شرکت و کارت شناسایی معتبر
۱۰- صلاحیت لازم : اشخاص حقوقی با دارا بودن گواهی صلاحیت معتبر.
۱۱- هرگاه برنده مناقصه از انعقاد قرارداد خودداری کند یا پس از ابلاغ قانونی حداکثر تا هفت روز حاضر به انعقاد قرارداد نشود سپرده او به نفع شهرداری ضبط و قرارداد با برنده دوم منعقد خواهد گردید ودر صورتی که برندگان دوم وسوم نیز ظرف مهلت هفت روز پس از ابلاغ قانونی حاضر به عقد قرارداد نشوند سپرده آنان به نفع شهرداری ضبط خواهد شد.(بدیهی است کمیسیون مناقصه در جلسه بازگشایی پاکات با تنظیم صورتجلسه نسبت به معرفی برندگان دوم وسوم اقدام خواهد نمود).
۱۲- شهرداری در رد یا قبول پیشنهادات مختار است و به پیشنهادات ناقص یا مخدوش ترتیب اثر داده نخواهد شد.
۱۳- هزینه انتشار آگهی مناقصه از برنده دریافت خواهد شد.
-متقاضیان جهت اطلاع از شرایط عمومی و خصوصی مزایده ویا اطلاعات بیشتر به سایت شهرداری قروه درجزین به نشانی www.ghorvedarjazincity.ir مراجعه و یا با شماره تلفن ۳۶۴۶۲۹۹۳-۰۸۱ تماس حاصل فرمایید.

شهرداری قروه درجزین

آگهی دعوت به مجمع عمومی

دفتر فرعی جامعه آزمایشگاهیان بالینی کشور- دفتر همدان (نوبت اول)

از کلیه اعضای محترم جامعه آزمایشگاهیان بالینی (جابک) استان همدان دعوت به عمل می‌آید در جلسه مجمع عمومی جابک همدان که ساعت ۱۰ صبح شنبه ۹۶/۴/۱۰ در محل سالن اجتماعات بیمارستان قلب و عروق فرشچیان همدان برگزار می‌گردد، حضور بهم رسانند.

دستور جلسه:
۱-انتخاب اعضای هیأت مدیره و بازرس (اصلی و علی‌البدل)
۲-تعیین میزان حق عضویت سالیانه
۳-تعیین روزنامه کثیرالانتشار جهت درج آگهی‌ها و دعوت‌نامه‌ها

هیأت مؤسس جابک همدان

مفقودی

کارت ماشین به نام محسن ربانی، فرزند علی، کد ملی ۳۸۷۵۷۴۹۶۵۰ سواری سیتروئن زانتیا SX، ایران ۱۸ ۷۲س۹۴۳ مفقود گردیده و از درجه اعتبار ساقط می باشد

با هدف توسعه و ترویج فرهنگ مالیات صورت گرفت
نامگذاری میدانی به اسم «مالیات» در شهر همدان

مدیرکل امور مالیاتی استان همدان از نامگذاری یکی از میادین اصلی و پرتردد شهری به اسم «مالیات» در شهر همدان خبر داد.
به گزارش روابط عمومی اداره امور مالیاتی استان همدان، محمد دلشادی با اشاره به تعامل موجود بین این اداره کل و شهرداری همدان اظهار داشت: با تعاملی که با شهرداری همدان انجام گرفت، پیشنهاد نامگذاری یکی از میادین اصلی شهر را به عنوان میدان «مالیات» به شهرداری اعلام کردیم و شهرداری همدان نیز پس از بررسی و هماهنگی با شورای شهر نسبت به تصویب این پیشنهاد و نامگذاری یکی از میادین اصلی و پرتردد شهری به عنوان میدان مالیات اقدامات لازم را به عمل آوردند.
مدیرکل امور مالیاتی استان همدان هدف از نامگذاری این میدان به اسم میدان مالیات را در راستای فرهنگ‌سازی مالیاتی و توسعه و ترویج فرهنگ پرداخت مالیات در بین شهروندان عنوان کرد و افزود: بی‌تردید یکی از مهمترین عوامل رشد و توسعه اقتصادی هر کشوری پرداخت مالیات می‌باشد که می‌تواند در رونق بخشیدن به تولید، اقتصاد و ایجاد عدالت اجتماعی مؤثر واقع شود.
دلشادی همچنین تصریح کرد: با توجه به لزوم و اهمیت بالای جایگاه مالیات به عنوان یکی از منابع مهم درآمدی دولت و همچنین وابسته نبودن به درآمدهای نفتی، در این خصوص نیازمند توسعه هرچه بیشتر فرهنگ مالیاتی می‌باشیم، لذا فراهم آوردن فضای مناسب جهت اطلاع‌رسانی وآگاهی مردم از اهمیت پرداخت مالیات یکی از مهمترین اهداف این اداره کل می‌باشد.

بازنگری در سیاست ادغام وزارتخانه‌ها

سیاست ادغام وزارتخانه‌ها را با اعلام رسمی معاون پارلمانی رئیس‌جمهوری مبنی بر تهیه ۳ لایحه در دولت برای تفکیک ۳ وزارتخانه راه و شهرسازی، صنعت، معدن و تجارت و ورزش و جوانان، باید سیاستی شکست‌خورده محسوب کرد.
زمانی که وزارت بازرگانی به وزارت صنایع و معادن پیوست، هشدارهای کارشناسان درباره لزوم سیاست‌گذاری مجزای امور تجاری از امور تولیدی نشنیده گرفته شد و زمانی که وزارت راه و ترابری به وزارت مسکن پیوست، کارشناسان ترکیب دو وزارتخانه با ماموریت‌های جداگانه را اشتباه قلمداد کردند.
طرفداران نظریه ادغام، بر ضرورت کوچک کردن دولت و چابک‌سازی امور محوله به دستگاه‌های دولتی تاکید می‌کردند، اما این استدلال در بوته عمل جواب نداد تا دولت دوباره تفکیک را در دستور کار قرار دهد.
دولت دوازدهم براساس ساختار جدید وزارتخانه‌ها معرفی می‌شود
بر همین اساس حسینعلی امیری، معاون پارلمانی رئیس‌جمهوری تفکیک ۳ وزارتخانه را برنامه مورد تاکید دولت جدید دانسته و در این باره گفته است: از مدت‌ها قبل کار مطالعات مربوط به تفکیک این وزارتخانه‌ها در بخش کارشناسی دولت انجام گرفته و برای چابک‌سازی دولت و ا مور این وزارتخانه‌ها و استفاده حداکثری از ظرفیت‌ها و تسهیل در امور بازرگانی، معادن، مسکن و جوانان اقدام به تهیه این لوایح شده است.
امیری با بیان اینکه تلاش داریم در اسرع وقت این لوایح را به مجلس تقدیم کنیم، گفت: در صورتی که این لایحه به تصویب مجلس برسد روحانی کابینه دولت دوازدهم را براساس ساختار جدید وزارتخانه‌ها به مجلس معرفی می‌کند.
ادغام دو وزارتخانه «صنایع و معادن» و «بازرگانی» از زمان تدوین برنامه پنج ساله سوم توسعه کشور و با هدف سیاست‌گذاری کلان و یکپارچه در حوزه صنایع، معادن و بازرگانی کشور مطرح شد و در برنامه پنجم توسعه نیز مورد تاکید قرار گرفت براساس ماده ۵۳ این قانون، دولت مکلف شد یک یا چند وزارتخانه را در وزارتخانه‌های دیگر ادغام کند تا پایان سال دوم برنامه، تعداد وزارتخانه‌ها از ۲۱ وزارتخانه به ۱۷ وزارتخانه کاهش یابد به موجب این قانون، وظایف و اختیارات وزارتخانه‌های جدید با پیشنهاد دولت باید به تصویب مجلس می‌رسید که برهمین اساس دولت دهم ادغام
دو وزارتخانه «صنایع و معادن» و «بازرگانی» را در اواخر فروردین سال ۱۳۹۰ تصویب کرد و تیرماه همان سال نیز وزارتخانه جدید «صنعت، معدن و تجارت» شکل گرفت.
کوچک‌سازی دولت، کاهش روند بوروکراسی، حذف فرایندهای بی‌مورد، اصلاح ساختار و ایجاد پنجره واحد برای کاهش سرگردانی مراجعه‌کنندگان از اهداف این ادغام بود.

موافقان و مخالفان تفکیک وزارتخانه‌ها چه می‌گویند؟

«محمد خاکی» معاونت بخش معدن سازمان صمت استان، درباره جداسازی وزارتخانه صنعت، معدن و تجارت می‌گوید: جدایی این وزارتخانه‌ها کار منطقی‌ای به نظر می‌رسید،چرا که از ابتدا هم این ادغام چندان کارشناسانه نبود.
وی افزود: این وزارتخانه‌ها به‌طور قطع باید از هم جدا شود، چرا که هیچ‌کدام از اهداف ادغام دو وزارتخانه محقق نشده است.
وی با بیان اینکه به هیچ‌کدام از اهداف تعیین‌شده برای ادغام وزارتخانه نرسیدیم، افزود: یکی از این اهداف چابک‌سازی دولت بود که متاسفانه شاهد هستیم در عمل دولت سنگین‌تر شده و مشکلات جدیدی در بخش بازرگانی، صنایع و معادن نیز به وجود آمده است.

از مدت‌ها قبل کار مطالعات مربوط به تفکیک این وزارتخانه‌ها در بخش کارشناسی دولت انجام گرفته و برای چابک‌سازی دولت و ا مور این وزارتخانه‌ها و استفاده حداکثری از ظرفیت‌ها و تسهیل در امور بازرگانی، معادن، مسکن و جوانان اقدام به تهیه این لوایح شده است

یک تحلیل‌گر اقتصادی با بیان اینکه سیاست ادغام در وزارتخانه‌های صنعت، معدن و تجارت و راه و شهرسازی شکست‌خورده است، به «همدان پیام» گفت: اهداف برنامه‌های بالادستی که چابک‌سازی دولت بود به هیچ‌وجه محقق نشده و وزارتخانه‌های تازه تاسیس تقریبا با حفظ همان ساختار قبلی و با همان حجم سنگین نیروی انسانی فعالیت می‌کنند.
وحید شریعتمداری افزود: کارگروه‌هایی که برای حذف جایگاه‌ها و پست‌های مدیریتی و دارای تداخل فعالیت کرده‌اند نیز نتوانستند کاری از پیش ببرند و عملا این وزارتخانه‌ها دراسم و عنوان ادغام شدند و کوچک‌سازی اتفاق نیفتاد.
وی با بیان اینکه در وزارت راه و شهرسازی فعالان حوزه راه مدعی هستند که وزارتخانه تبدیل به وزارت مسکن شده و در حق راه اجحاف شده است که وزیر هم به نوعی این موضوع را تایید کرد. مشکلاتی که بر اثر این ادغام‌ها اتفاق افتاد نیازمند تحلیل جامع است که در چند جمله نمی‌گنجد اما اگر به معطل ماندن سیاست‌های تنظیم بازار در وزارت صنعت یا مشکلات حوزه مسکن در وزارت راه و شهرسازی نگاه کنیم یا بلاتکلیفی حاکم بر مسائل حوزه جوانان را ببینیم قطعا به این نتیجه می‌رسیم که اهداف ادغام محقق نشد و این سیاست شکست خورده است.

خبر

مالک علی‌بابا یک شبه ۲/۸ میلیارد دلار ثروتمندتر شد

ثروت خالص «جک ما»، موسس هولدینگ علی بابا با بالاتر رفتن پیش بینی رشد فروش این شرکت از تخمین تحلیلگران – علی رغم اقتصاد رو به افول چین– یک شبه ۲/۸ میلیارد دلار افزایش یافت .
«جک ما»، ۵۲ ساله در حال حاضر ثروتمند ترین فرد آسیا است و طبق شاخص بیلیونرهای بلومبرگ، ۱۴ امین فرد ثروتمند جهان است. ثروت خالص او امسال ۸/۵ میلیارد دلار افزایش یافت و به ۴۱/۸ میلیارد دلار رسید.
به گزارش مهرآخرین افزایش ثروت بعد از آن اتفاق افتاد که این شرکت بزرگ تجارت الکترونیک چینی پیش بینی کرد ۴۵ تا ۴۹ درصد در سال مالی خود که در مارچ به پایان می‌رسد رشد درآمد خواهد داشت که این نشان می‌دهد چگونه سرمایه‌گذاری‌های فراتر از فروش آنلاین این شرکت سود آوری داشته است. سهام علی بابا که «جک ما» رییس آن است ۱۳ درصد رشد کرد و رکورد زد.
هولدینگ های علی بابا و تنسنت که به ترتیب در فروش آنلاین و شبکه های اجتماعی چین حکم فرمایی می‌کنند، با کند شدن اقتصاد این کشور، سرمایه گذاری عمیق‌تر در حوزه های جدید انجام دادند؛ از خدمات محاسبات در فضای ابری گرفته تا پخش موزیک و ویدئو.
علی بابا هر روز سرمایه های تبلیغات دیجیتال بیشتر و بیشتری را با به کار گیری عناصر اجتماعی مثل ویدیو در سایت های فروشش، به خود جذب می‌کند.
علی بابا این هفته جلساتی را با سرمایه گذاران برگزار می‌کند. طبق زمان بندی قرار «جک ما» برای بحث در مورد توانایی های شرکت خود در این نشست ها حاضر شد.

آگهی مزایده عمومی

بانک صنعت ومعدن

بانک صنعت ومعدن شعبه همدان در نظر دارد ملک تملیکی خود واقع در استان همدان، کیلومتر ۱۸ جاده کرمانشاه، ابتدای روستای سیمین(شرکت هوتخشان) با مشخصات پیوست را به صورت نقد و اقساط (۳۰ درصد نقد مابقی طی اقساط سه ساله با نرخ ۱۲ درصد) با مشخصات ذیل و با وضعیت موجود از طریق مزایده عمومی به فروش برساند:

نام مزایده	مشخصات	قیمت پایه ششدانگ به ریال
یک باب کارخانه به همراه خط تولید نبشی فولادی	۱-۱-عرصه شامل یک قطعه زمین به مساحت ۱۲۰۰۰ متر مربع به پلاک فرعی ۱۸ از ۱۲۸ اصلی	۱۷/۳۰۵/۸۰۰/۰۰۰
	۱-۲- اعیانی شامل سالن تولید به مساحت ۳۵۴۷ مترمربع	
	۱-۳- سالن ماشینکاری به مساحت ۶۲۷ مترمربع	
	۱-۴- ساختمان اداری به مساحت ۲۷۱ متر مربع	
	۱-۵- ساختمان غذاخوری و غیره به مساحت ۲۲۷ مترمربع	
	۱-۶- ساختمان انبار به مساحت ۳۲۴ مترمربع	
	دیوارکشی به طول ۴۳۰ متر و محوطه سازی به مساحت حدود ۷۰۰۰ مترمربع	
	به انضمام پارکینگ به مساحت حدود ۷۰ مترمربع	
	۱-۱-کوره پیش گرم که در حال حاضر سقف آن ریزش نموده و فقط دارای دو عدد اگزوزفن و دودکش فلزی به ارتفاع ۲۰ متر از ورق فولادی است الکتروموتورهای اگزوزفن ساخت شرکت SELMA می‌باشد.	۳/۵۰۰/۰۰۰/۰۰۰
	۱-۲- رولیک غلطکی به طول ۵ متر با الکتروموتور و گیربکس و چرخ و زنجیر مجهز به جک هل دهنده مستقر بر روی شاسی	
	۱-۳- رولیک غلطکی ۹ متری با چرخ و زنجیر و الکتروموتور و گیربکس	
	۱-۴- میز انتقال شمش سبز رنگ، به ابعاد ۳×۶ m با الکتروموتور و گیربکس	
	۱-۵- استند شماره یک شامل الکتروموتور سوئدی ۱۶۰ kw، گیربکس اولیه طوسی رنگ، گیربکس ثانویه سه طبقه عمودی ۳ محوره، چرخ لنگر و غلطک های کششی و نورد اولیه	
	۱-۶- رولیک به طول ۴ متر حد واسط استند ۱ و ۲ مجهز به الکتروموتور ۴ kw و گیربکس و حرکت توسط چرخ و زنجیر	
	۱-۷-استند شماره ۲ شامل الکتروموتور سوئدی ۱۶۰ kw و چرخ لنگر و گیربکس اولیه و ثانویه، دو محوره و دو عدد غلطک دوار	
	۱-۸-اتاق فرمان شماره یک شامل دو عدد تابلو پیانوئی، کرم رنگ، مستقر در داخل کیوسک فلزی بر روی پلت فرم	
	۱-۹-رولیک انتقال از استند ۲ به استند ۳ به طول ۴ متر و الکتروموتور و گیربکس و چرخ زنجیر	
	۱-۱۰-استند شماره ۳ شامل الکتروموتور سوئدی ۱۶۰ kw با چرخ لنگر، گیربکس اولیه، گیربکس ثانویه دو محوره و دو عدد غلطک نورد به طول ۸۰ cm و قطر ۴۰ cm	
	۱-۱۱-رولیک انتقال حد فاصل استند ۳ و ۴ به طول ۶ متر با الکتروموتور و گیربکس و چرخ و زنجیر	
	۱-۱۲-استند شماره ۴ با الکتروموتور هلندی و گیربکس اولیه و گیربکس ثانویه دو محوره و دو عدد غلطک به طول ۸۰ cm و قطر ۴۰ cm	
	۱-۱۳-رولیک انتقال حد واسط استند ۴ و ۵ به طول ۶ متر و الکتروموتور و گیربکس محرک و چرخ و زنجیر به همراه پله فلزی دسترسی به طرفین خط تولید	
	۱-۱۴-استند شماره ۵ شامل الکتروموتور ۱۶۰ kw، چرخ لنگر، گیربکس اولیه، گیربکس ثانویه دو محوره و دو عدد غلطک نورد	
	۱-۱۵-رولیک انتقال حد واسط استند ۵ و ۶ به طول ۷ متر با چرخ و زنجیر و الکتروموتور و گیربکس	
	۱-۱۶-استند شماره ۶ (نهائی) شامل الکتروموتور سوئدی ۱۶۰kw،BEVI،چرخ لنگر، گیربکس اولیه و گیربکس ثانویه دو محوره و دو عدد غلطک نهائی تولید نبشی فرم داده شده	
	۱-۱۷- رولیک حد واسط استند ۶ و ایستگاه خنک کننده شانه ای به طول ۳ متر با چرخ و زنجیر و الکتروموتور و گیربکس	
	۱-۱۸-سیستم خنک کننده شانه ای به صورت مسطح (FLAT) به ابعاد ۶×۱۲ متر، دارای ۱۲ متر خط رولیک و دو عدد بازوی محرک توسط الکتروموتور و گیربکس و ۶ عدد وزنه بالانس و تعادل و کلیه الکتروموتورها و گیربکس و متعلقات جانبی	
	۱-۱۹- سیستم انتقال محصول نبشی از خنک کننده به طرف غلطک های صاف کننده به طول ۳۰ متر (نارنجی رنگ) شامل رولیک های نیم متری، استوانه ای و چرخ و زنجیر و الکتروموتور محرک و جک نگهدارنده نبشی مستقر در حد واسط خط انتقال مذکور	
	۱-۲۱-غلطک صاف کن دارای ۵ بخش مشابه مجهز به الکتروموتور و گیربکس تک محوره	
	۱-۲۱- خط انتقال رولیک از خروجی غلطک صاف کن تا خط بسته بندی بصورت دو ردیفه شیب دار به طول هر ردیف ۱۰ متر	
	۱-۲۲-قسمت بسته بندی واقع در منتهی الیه خنک کاری شانه ای به طول ۱۲ متر	
	۱-۲۳-اتاق کنترل شماره ۲، شامل یک عدد تابلو کنترل پیانوئی دارای کیوسک فلزی مستقر بر روی پلت فرم	
	۱-۲۴-سیستم تامین فشار هیدرولیکی با الکتروموتور سه فاز ، چینی،HP ۲۵ و مخزن هیدرولیکی فلزی، مخزن پلی اتیلن، دو عدد کپسول افقی و شیرآلات پنوماتیکی	
	۱-۲۵- یک عدد الکتروموتور ۱۶۰ kw، طوسی رنگPEM، با شفت خروجی ۱۱ تسمه ای (شیار) بصورت یدکی	
	۱-۲۶-سه دستگاه گیربکس طوسی رنگ رزرو	
	۱-۲۷-یک دستگاه پایه استند نگهدارنده غلطک سه طبقه، طوسی رنگ	
	۱-۲۸- یک دستگاه پایه استند نگهدارنده غلطک دو طبقه، طوسی رنگ	
	به همراه تجهیزات و دستگاه هایی از قبیل جرثقیل سقفی، دستگاه نقطه جوش، تاسیسات برق رسانی خطوط تولید، تاسیسات آبرسانی، تاسیسات گرمایشی ساختمان اداری و کارگری و تجهیزات پست برق زمینی به شرح اسناد مزایده	۲/۰۲۰/۰۰۰/۰۰۰
	جمع کل	۲۲/۸۲۵/۸۰۰/۰۰۰
	مبلغ تضمین شرکت در مزایده	۱/۱۴۱/۲۹۰/۰۰۰

» متقاضیان شرکت در مزایده می‌بایست وفق تصویب نامه هیات وزیران به شماره ۱۲۳۴۰۲/ت ۵۰۶۵۹ مورخ ۱۳۹۴/۰۹/۲۲ به میزان ۵ درصد قیمت پایه به عنوان تضمین شرکت در مزایده
» (از جمله فیش واریز نقدی، اوراق مشارکت) با اعتبار حداقل سه ماهه را بصورت مجزا به همراه اسناد دیگرتحویل نمایند. در صورت واریز نقدی می‌بایست مبلغ به حساب این بانک به شماره ۱۵۰۰۰۰۱۵۷۲۰۰۳ نزد بانک صادرات شعبه مرکزی همدانواریز و فیش آن ضمیمه اسناد گردد.
» لذا از کلیه متقاضیان دعوت به عمل می‌آید جهت آگاهی از شرایط و دریافت اسناد مزایده، حداکثر ظرف مدت ۱۰ روز از تاریخ انتشار
» این آگهی به نشانی ذیل یا پایگاه ملی اطلاع رسانی مناقصات کل کشور به نشانی http://iets.mporg.ir مراجعه نمایند.
» نشانی: همدان- خیابان مهدیه- نبش خیابان ۱۲ متری روحانی- کدپستی: ۶۵۱۶۷۱۷۰۱۱ - بانک صنعت و معدن با تلفنهای: ۰۸۱۳۸۳۷۲۱۴۳ - ۰۸۱۳۸۳۷۲۱۴۴ -۰۸۱۳۸۳۷۲۱۴۸ داخلی ۱۰۷و ۱۱۲

» توضیح : آخرین مهلت دریافت اسناد: ۹۶/۳/۲۹
» آخرین مهلت تحویل اسناد : ۱۳۹۶/۴/۱۰ ساعت ۱۳
» تاریخ و زمان بازگشایی پاکات: ۱۳۹۶/۴/۱۳ ساعت ۱۰
» محل تحویل اسناد و بازگشایی پاکات : بانک صنعت و معدن شعبه همدان به آدرس فوق الذکر می‌باشد.
» مدت اعتبار پیشنهاد حداقل ۳ ماه می‌باشد.

بانک صنعت و معدن شعبه همدان

پیام تاریخ، تمدن و فرهنگ مادستان
The Message Of Madestan's History & Civilization & Culture
روزنامه همدان پیام
۸
یکشنبه ● ۲۱ خرداد ماه ۱۳۹۶ ● شماره ۲۹۳۴
جامعه
jamee@hamedanpayam.com

مربیان پیش‌دبستانی از شرکت در آزمون استخدامی فرار می‌کنند

به موجب قانون حکم شـد مربیان پیش دبسـتانی و آموزشیاران نهضت اسـتخدام شوند. مشکلی نیست، اسـتخدام می کنیم، اما اینها باید بیایند و در آزمون استخدامی شـرکت کنند؛ چرا از آزمون فرار می‌کنند؟ اینها بر شرکت نکردن در آزمون اصرار دارند.به گزارش ایسنا، اسفندیار چهاربند رئیس مرکز برنامه‌ریزی منابع انسـانی وزارت آموزش و پرورش با اشاره به بازنشستگی بیـش از ۳۰۰ هزار نفری فرهنگیان در ۱۰ سـال آتی گفت: ظرفیتی که بتواند خروجی بازنشستگان را جبران کند در دانشگاه فرهنگیان وجود ندارد به همین خاطر بر استفاده از ظرفیت سایر دانشگاهها تاکید شده است.

هشدار تامین اجتماعی درباره انتشار اخبار استخدامی در فضای مجازی

متقاضیان ورود به بازار کار، اخبار استخدام در سازمان‌ها را فقط از پایگاه اطلاع رسانی و کانال تلگرامی آن سازمان دریافت کنند.
به گزارش ایسـنا امیرعباس تقی‌پور مشاور مدیرعامل سازمان تامین اجتماعی با اشاره به سوء اسـتفاده برخی از سایت‌ها و کانال‌های خبری تلگرام از موضوع استخدام و انتشار اخبار غیر موثق در این زمینه گفت: باید دانشجویان و جویندگان کار مراقبت کنند که به هر بهانه‌ای گول برخی افراد متقلب را نخورند.

تب کریمه کنگو کاملا کنترل شده است

خوشـبختانه تب کریمه کنگو کاملا کنترل شـده و در مقایسه با چند هفته قبل، ابتلا به این بیماری فروکش کرده است.
وزیر بهداشـت، درمان و آموزش پزشـکی گفت: می‌توانیم بگوئیم که به احتمال فراوان دیگرشـاهد موارد جدید ابتلا نخواهیم بود واگرهم باشـیم بسیارنادر است؛ مردم نگران نباشند. به گزارش ایرنا، حسن قاضی زاده هاشمی تاکید کرد: البته این بدان معنی نیست که دیگر مردم اصول بهداشتی را رعایت نکنند و از مراکز غیراستاندارد گوشت و فراورده‌های گوشتی تهیه کنند.

حقوق

نقش مسئولان دفاتر در مجتمع‌های قضایی

در عصر حاضر انجام امور سـازمان ایجاب می‌کند که مسئولیت اجرایی بر عهده افراد مختلف با تخصص‌های متفاوت سـپرده شود. فردی که این فعالیت‌ها را برنامه‌ریزی و هدایت و کنترل می‌کند، مدیر نامیده می‌شود. مدیر باید فرصت کافی برای فکر کردن داشته باشد تا بتواند با کمترین هزینه و متناسب با برنامه‌ریزی دقیق به نتیجه مطلوب برسـد. نظر به محدودیت زمان و حجم وظایف حوزه مدیریت لازم است این امور طبق یک برنامه‌ریزی صحیح انجام شود. به همین دلیل در سـازمان جایگاهی به نام مسئول دفتر ایجاد گردیده که می‌بایستی عهده‌دار قسمتی از وظایف و مسـئولیت‌های مدیریت شود و اغلب اطلاعات سازمان از طریق وی به مدیر منتقل می‌شود.
مسـئولان دفاتر ضمن پذیرش قسـمتی از وظایف مدیران، برقراری ارتبـاط اداری بین واحدهای مختلف سـازمان و مراجعان داخلی و خارجی با حوزه مدیریت را دارا هسـتند. در همین خصوص مجهز کردن مسـئولان دفاتر به علوم و فنون بـه‌روز وکاربردی ضروری و انکارناپذیر اسـت و گسـتره وظایف آن بسیار وسـیع بوده و شامل موارد زیر است. تنظیم برنامه روزانه مسئول، توانایی تنظیم جلسه‌ها، نامه‌نگاری‌ها، تنظیم انواع گزارش‌هـا از فعالیت‌های مختلف، کار با کامپیوتر و اینترنت و تایپ متون انگیسی و فارسی و مضافاً اینکه باید در مدیریت امور داخلی شـرکت یا سازمان محل خدمت هماهنگی داخلی کارکنان و پاسخ به امر مراجعین تلفنی را نیز اقدام نماید.
ویژگی اصلی که یک مسئول دفتر باید داشته باشد تا در کارش موفق شود، این است که مهارت نوشتاری و گفتاری بسیار خوبی داشته و در کار با کامپیوتر نیز متبحر باشد و اما مسئولان دفتر از آنجا که اطلاعات زیادی در مورد سازمان و کارکنان آن به دست می‌آورند، بایستی رازدار بوده و هرگز اطلاعات را به بیرون از سـازمان انتقال ندهند. علاوه بر این، یک مسئول دفتر باید همواره ظاهری آراسته و تمیز داشته تا بتواند شـخصیت مقبولی از خود ارائه داده و تأثیر خوبی بر دیگران بگذارد.
یک مسئول دفتر حرفه‌ای از انجام کارهای مخل فعالیت‌های سازمان از جمله مکالمات شـخصی بیش از حد و قرارهای مکرر با دوستان و آشـنایان در محل کار باید اجتناب ورزد. داشـتن صبر و حوصله، وقت‌شناسـی و اسـتفاده مطلوب از زمان و داشتن مهارت کلامی از امتیازات یک مسئول دفتر خوب می‌باشد.
به عنوان نکته پایانی باید گفت که مسـئول دفتر باید تسلط به استفاده از کامپیوتر و اینترنت داشته و آگاهی از اصول مکاتبات رسمی اداری و شناخت اصول بایگانی داشته باشد با توجه به نقش و اهمیت شغل مسئول دفتری در سازمان به نظر می‌رسد که تقویت و بهبود مهارت‌ها و دانش نظری و اجرایی این گروه از کارکنان نقش اساسـی در بقای سـازمان‌ها و ایجاد تصویری مقبـول در ذهن جامعه ایفا می‌کند و از همیـن رو سـازمان‌ها باید با جدیت تمام به تربیت مسـئولان دفاتر (حرفه‌ای) اقدام نمایند.

*** جعفر عاشورلو**
مسئل دفتر دادگستری شهرستان بهار

کودکان لاغر سالم‌ترند یا کودکان چاق؟

رشد کودک باید بر اساس جدول رشد باشد و بالا بودن یا پایین بودن وزن کودک نیاز به بررسی دارد.
یـک متخصص نوزادان گفت: اظهار کـرد: برخی خانواده‌ها چاق بودن یک کودک را به حساب سلامت او می‌گذارند و از چاق بودن فرزندان‌شان خوشحال هستند، در حالیکه این خوشحالی ناشی از بی‌اطلاعی آنان است.
رویا چوپانی در گفت‌وگو با ایسنا،افزود: بر خلاف تصور برخی از خانواده‌ها کودکان خیلی چاق هم ممکن اسـت، سوء تغذیه داشته باشـند، زیرا اگر سیستم هضم کودک به درسـتی کار کند، وزنی طبیعی خواهد داشت.
چوپانی خاطرنشان کرد: کودکان خیلی چاق در آینده ممکن است با مشکلات استخوانی، فشار و چربی خون، بیماری‌های قلبی، عروقی و کلیوی، دیابت و آرتروز مواجه شوند.
وی با اشـاره به اینکه رشد کودک باید بر اساس جدول و منحنی رشد باشد، گفت: بالا بودن یا پایین بودن وزن کودک نیاز به بررسی و پیگیری دارد.
این متخصص نوزادان با اشـاره به اینکه رشد هر نوزاد متناسب با وزن هنگام تولد او تعیین می‌شود، اظهار کرد: کودک باید تا سن سه ماهگی روزانه بین ۲۰ تا ۳۰ گرم، تا سـن شش ماهگی روزانه بین ۱۵ تا ۲۰ گرم اضافه وزن پیدا کند؛ به طوریکه وزن کودک در پنج ماهگی دو برابر وزن تولد، دریک سالگی سه برابر تولد و دو سالگی چهار برابر وزن تولد خواهد بود.

هشدار درباره مسمومیت‌های غذایی در فصل گرما

یک فوق تخصص گوارش و کبد با اشاره به شیوع مسمومیت‌های غذایی در فصل گرما از مردم خواست پیش از مصرف هر خوراکی از سلامت آن مطمئن شوند.
مهدی زبیری در گفت‌وگو با سـلامت نیوز، با بیان اینکه مسـمومیت غذایـی زمان اتفاق می‌افتد که انواع میکروب‌ها از طریق مواد خوراکی وارد بدن شـوند، گفت: بیشترین علائم مسـمومیت با مواد غذایی در دسـتگاه گوارش خود را نشـان می‌دهد، اما امکان بروز علائم آن در ارگان‌های دیگر نیز وجود دارد.
وی خاطرنشـان کرد: به طور مثال در مواردی از مسمومیت غذایی مانند "بوتولیسـم" که ناشـی از سمی ارگانیسـمی است، سیستم اعصاب مرکزی و محیطی و نیز دستگاه تنفسی درگیر شده و علائم را نشـان می‌دهند، اما در عمده موارد مسومیت غذایی بروز علائم در دستگاه گوارش است.

افسردگی خانواده‌ها را تهدید می‌کند

ریتم یکنواخت زندگی ایرانی

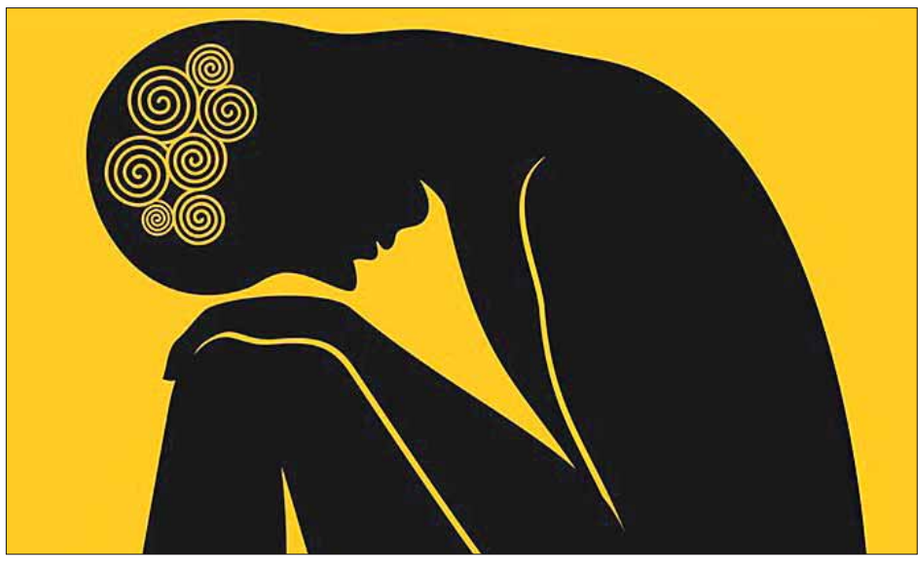

میزان افسـرده‌های جهـان ۹ درصد یا نزدیک به ۱۰ درصد اسـت اما در ایران این میزان به ۱۲,٦ درصد رسیده است. به راستی چه بر سر سلامتِ روان ایرانی‌ها آمده‌است؟ وزیر بهداشت نگران افسردگی ایرانی‌هاست. او معتقـد اسـت در این سـال‌ها اقدامی اساسـی برای مبارزه با ایـن بیماری انجام نشـده. نگاهی به کلینیک‌های روان‌شناسی و خلق‌وخـوی مـردم نگرانـی او را تایید می‌کند. قاضی‌زاده هاشمی قبل‌تر هم به رشد افسردگی در جامعه اشاره کرده بود.
او همچنین هفته گذشته به افسردگیِ ۱٦/۵ درصد زنان اشـاره کرد و گفت این عوامل محیطی هسـتند کـه جامعه را به سـمت افسردگی پیش می‌برند.
این‌که وزیر بهداشـت بنا بر کدام پژوهش به این آمار از افسردگی می‌پردازد مشخص نیست، اما طبق پژوهش دیگری گفته شده بود کـه ایرانی‌ها بین ۲۱ تـا ۲۵ درصد به افسردگی مبتلایند.
برخی روان‌شناسان حتی رقمی بسیار بالاتر از این را برای افسردگی کنار گذاشته‌اند. اما اینکه افسردگی ۱۲ درصد باشد یا ۳۰ درصد چیزی را تغییر نمی‌دهد، وقتی روان‌شناسان و مشـاوران ایرانی از زنگِ خطر افسردگی و مشکلات سـلامت روانِ در ایران سخن می‌گوینـد. به گفته آن‌ها عوامل مختلفی که خاصِ جامعه ایران است، این جامعه را در این سال‌ها به سمت شیوع افسردگی یا همان سرماخوردگی روانی برده است.
مهدی مسـلمی‌فر روان‌شناس در گفتگو با فرارو عواملی که باعث افزایش افسـردگی بین مردم شده را بررسی کرد.
این مشاور در ابتدا گفت: افسردگی می‌تواند فصلـی، بیولوژیک یا اجتماعی باشـد. اما افسردگی اجتماعی در حال حاضر اهمیت بیش‌تری دارد. کما اینکه شـعار سـازمان بهداشـت جهانی مبارزه با افسردگی است. بنابراین سخن گفتن از آن در ایران نیز مهم است.
وی درباره ویژگی‌های بیماری افسـردگی توضیح داد: این بیماری "شـایع" است. در روان‌شناسـی از چیزی به‌نام سرماخورگی روانی از آن یاد می‌شود. در این بیماری هر شکستی در فرد منجر به آسیب خواهد شد و ابتدا با حسی ناخوشـایند آغاز می‌شود. پرخاشـگری، کاهش میل جنسی، کاهش تحرک و... از تاثیرات آن است.
وی همچنین ادامه داد: نکته‌ای که در مورد افسـردگی وجود دارد این اسـت که این آسیب یک آسیب راحت است؛ به این معنا که به راحتی در افـراد به‌وجود می‌آید و از طریق آن سقوط کردن نیز آسان خواهد بود. چراکه همدستی‌های اجتماعی افسردگی را ساپورت خواهند کرد. این هم‌دست‌ها همان کسانی هستند که از این فضا استقبال می‌کنند و به مرور تبدیـل به فرد ناجیِ زندگی فرد افسرده می‌شـودند، حال آنکه خودشان نیز افسرده‌اند.
به گفته او همین اتفاق در سطح کلان نیز رخ داده است؛ یعنی ایجاد مشکلاتی از بیرون که منجر به افسردگی افراد می‌شود و درنتیجه شیوع و ساپورت آن در جامعه.
عوامل افسـردگی در سـطح کلان آن اما چه‌چیزهایی اسـت؟ مسـلمی‌فر در ادامه دربـاره این عوامـل توضیـح داد و تاکید کرد افزایش افسـردگی در یـک جامعه به عواملی برمی‌گردد که منجر می‌شود تا حس افسردگی در مردم فعال شود.
این مشـاور با ذکر مثالی بـا تاثیر عوامل اقتصـادی در افسـردگی مـردم ایـران اشـاره کرده و اظهـار کـرد: در دوران ریاسـت‌جمهوری محمـود احمدی‌نژاد، مـردم به دلیـل بالا بودن تـورم پرکار و فعـال بودند و همین سـبب شـده بود تـا اسـترس(که در فاصلـه رسـیدن به چیـزی به‌وجـود می‌آیـد) و اضطراب جزو مواردی از مشـکلات روان‌شناختیِ توام با افسـردگی باشـند؛ مواردی که در کلینیک‌های روانشناختی زیاد با آن مواجه می‌شدیم.
مسـلمی‌فر با اشـاره به رکود اقتصادی در حال حاضر در ایران ادامه داد: در سال‌های اخیر نیز کلمه‌ای که بیش‌تر می‌شنویم؛ کلمه "رکود" اسـت؛ اصطلاحی که مـردم این روزها زیـاد آن را بـه‌کار می‌برند. اختلالِ متناسـب با ثبات نیز افسـردگی است. این اختلال درنتیجه منجر به تکرار، یک‌نواختی ریتم زندگی، وجود نداشـتن نقطه عطف و چشـم انداز در زندگی می‌شود.
وی در ادامه گفت: برای مثال مغازه‌داری را در نظر بگیرید که پیش از رکود اقتصادی، روزی ٤۰ بار از روی صندلـی خود بلند می‌شد تا لباس بفروشد، او حـالا فقـط ٤ بار از روی صندلـی‌اش برای این فعالیـت اقتصادی و فیزیکی بلند می‌شـود و درنتیجه به مرور رفتارش تغییر خواهد کرد.
بنابراین این روان‌شناس معتقد اسـت وقتـی وضعیـت اقتصادی محـدود شـود، انتخـاب بـرای آدم‌ها و برنامه‌ریزی‌هایشان نیز کاهش پیدا می‌کند و رفتار مردم به سمت افسردگی گرایش پیدا می‌کند.
او البتـه می‌گوید این بدان معنا نیسـت که در همـه جهان مشـکلات اقتصادی باعث شیوع افسردگی می‌شود. مثلا آمار خودکشی در کشـوری مثل ژاپن با شرایط اقتصادیِ خوب، بسیار بالاست. اینکه چه عواملی بر روی افسردگی مردم جامعه تاثیر می‌گذارد به سـابقه تاریخی، ملی و همه شـرایط آن جامعه برمی‌گردد.
چـه عوامل دیگری مردم را افسـرده کرده اسـت؟ به گفته این روان‌شناس در جامعه ما در حـال حاضر رکود یکـی از عوامل تاثیرگذار بر روی خلق و خوی افراد است، اما عوامل دیگری نیز وجود دارد.

جامعه خوب‌ها و بدها افسرده است

کمبـودِ آزادیِ عمـل و حـق انتخاب به اعتقاد مسـلمی‌فر از دیگر عوامل افسردگی در جامعـه ایرانی اسـت. همچنین به گفته او جامعه ایران بدل به جامعه‌ای به‌شـدت ارزشی شده‌است و دو قطبی‌شدن جامعه به خوب و بد باعث شـده تا مردم به خوب‌ها و بدها تقسیم شوند که این خودش منجر به افزایش برچسب‌ها و شیوع افسردگی است.
وی در ادامـه اظهار کـرد: پذیرفتن تفاوت و تفکیـک میان مردم به دلیل گذار جامعه از سنت به مدرنیته هنوز جایی در میان ما پیدا نکرده‌است.
این کارشناس همچنین درباره شـیوع آسیب‌ها به‌دلیل افسردگی گفت: در ایـن میان، افرادی که می‌خواهند خلاق و آزاد زندگی کنند ممکن است نتوانند این پارادوکس را رعایـت کنند و درنتیجه از طریق اعتیاد، خیانت و سایر آسیب‌ها خودشان را رها کننـد. اتفاقی که ما در نسل جدید بیش‌تر شاهد آن هستیم.
وی درباره دلیل دیگر افزایش افسردگی در جامعه ایـران نیز گفت: همچنین در جامعه ایـران هزینه به‌دسـت آوردن خواسـته‌ها بالاست چون زیرساخت مناسب آن وجود ندارد و درنتیجه به‌خاطر این هزینه افراد از علایق و خواسته‌هایشـان می‌گذرند که این خود عامل دیگری در ایجاد افسردگی است.
این روان‌شناس تاکید کرد: معنای زندگی با هزینه‌ای بالا در جامعه ایرانی تامین می‌شود و یـک فرد اگر بخواهد کارِ خوبی داشـته باشد نمی‌تواند خودش باشد.
مسـلمی‌فر همچنین با اشـاره بـه دوران اصلاحـات گفت: در ایـن دوران که زمان شـکوفایی فرهنگی در ایران بـود؛ کتاب، مطبوعات و ابزارهای فرهنگی زیادی شکل گرفت که منجر شده بود تا میزان افسردگی در جامعه کم‌تر شـود؛ افراد بیش‌تر از حالا خودشان بودند، اما حالا حتی یک کارشناس نیز از به‌کار بردن یک واژه نگران اسـت تا نکند این واژه دردسری ایجاد کند؛ حتی اگر آن کارشناس یک مدیر یا یک پزشک باشد. در شرایط رکود، دوقطبی بودن جامعه، بالا بودن هزینه زندگی و ارزش‌گذاری‌ها چطور می‌توان راه برون‌رفتـی پیدا کرد تا به دامن افسردگی نیفتاد؟
در ادامه مسـلمی‌فر درپاسـخ به این سوال توضیـح داد: ما باید سـعی کنیـم اصالت را بـه افـراد بدهیم. فضای مجـازی یکی از امکان‌های جدیدی اسـت کـه فارغ از آسیب‌هایی که داشته، کمک می‌کند تا مردم بیش‌تر بتوانند حرف خودشان را بزنند.
همچنین به گفتـه او باید مردم از راه‌های مختلف سـراغ معنای زندگـی بروند و همه تلاششـان را بکنند تـا در هرجا که هسـتند نقش‌اشـان را ایفا کنند؛ چرا که بحث توجه و تمایل آدم‌ها برای صعود و پیشرفت می‌توان حالِ خوبی را به جامعه تزریق کند.
مسـلمی‌فر در پایان گفـت: راه برون‌رفتِ دیگر، داشتن روابط خوب با دیگران است؛ گروه‌های اجتماعی می‌توانند کمک بزرگی به درمان افسردگی در جامعه ایران بکنند.

در سـال‌های اخیر نیز کلمـه‌ای کـه بیشـتر می‌شنویم؛ کلمه "رکود" است؛ اصطلاحی که مردم این روزها زیاد آن را به‌کار می‌برند. اختلالِ متناسب با ثبات نیز افسـردگی است

اجرای عملیات سم پاشی درختان شهر

بـه منظـور حفاظـت از درختان و جلوگیری از آفت زدگی در مسیر پیاده راها و خیابان ها نسـبت به سم پاشی درختان در قسمت های مختلف شهری اقدام شده است.
مدیرعامل سازمان سـیما، منظر و فضای سبز شهری شهرداری همدان با بیان اینکه به منظور کنترل آفتاب، مبارزه با بیماریهای گیاهی و حفظ و سلامت درختان هر ساله طرح سمپاشی درختان شهر همدان انجام می شـود، افزود: امسـال نیز همانند سال های گذشته به منظور حفاظت از درختان و مبـارزه با آفات نباتی بـا بهره گیری از تجارب کارشناسـان عملیات سمپاشـی درختان شهر از ۱٦خرداد آغاز شد.
وحید علی ضمیر عنوان کرد: این سازمان با بسیج تمامی امکانات و استفاده از دستگاه های پیشرفته و به روز از جمله توربولاینر سعی دارد در راستای کاهش تبعات زیست محیطی عملیات سمپاشی را در کوتاه ترین زمان ممکن انجام دهد.
علـی ضمیر با اعلام اینکه سـموم مورد استفاده مورد تأیید سازمان حفظ نباتات کشـور بوده و حداقل آلودگی زیسـت محیطی با بیشـترین تأثیـر و پایداری را دارد، افزود: سمپاشی فقط در یک نوبت و از سـاعت ۲۲ تا ٦ صبح صورت می گیرد.
وی با تاکید بر اینکه رشـد و نمو گیاهان تحت تاثیر عوامل محدودکننده مانند آفات قرار می گیرد و این آفات سـبب آسیب و خشکیدگی گیاهان می شود، اظهار داشت: در این طرح از سـمومی استفاده می شود که ضمن از بین بردن انواع آفات، کمترین خسـارات را به محیط زیسـت وارد کنند چراکه سلامت شهروندان در اولویت برنامه کاری این سازمان است.
وی از شهروندان خواسـت هنگام انجام عملیات، پنجره های مشـرف به معابر را ببندند و برای چند سـاعت از حضور در محل های سمپاشی شده خودداری کنند.
مدیرعامل سازمان سـیما، منظر و فضای سبز شهری شـهرداری همدان با قدردانی از همـکاری شـهروندان توصیـه کرد: شـهروندان از پارک کردن وسایل نقلیه به ویژه خودروهای حاوی مواد خوراکی در حاشیه خیابان ها هنگام عملیات سمپاشی خودداری کنند.
علی ضمیر یاد آور شـده وجدان همدان در صورت مشاهده درختان آلوده به آفات در شـهر و محلات میتوانند با شماره های ۳۸۲۱٤۹۲۵- ۳۸۲۱٤۹۲٦ سـازمان سیما، منظر و فضای سـبز شـهری شـهرداری همدان به منظور هماهنگی انجام عملیات سـم پاشـی تماس بگیرند تا کارشناسان در حداقل زمان ممکن نسـبت به پیگیری موضوع و انجام عملیات سـم پاشی اقدام کنند.

نیش و نوش

ایسنا: نشست آسـیب شناسی انتخابات شـورا در همدان با حضور شورایی‌ها
خودشون نشستن خودشون رو آسیب شناسی کردند!!
ایسنا: پنجره واحد سرمایه‌گذاری در همدان فرمالیته شده است
فقط یه پنجره درست کردن همدیگر رو ببینن!!
شرق: مرد ٤۰ ساله اسید پاش: نمی‌دانستم داخل دبه اسید است
پس لابد برای آب پاشی اومده بودی، ٤۰ سالت شده نمی‌دونی خونت چی هست چی نیست؟!!!
اعتماد: زبان حزب کارگر بازتر از گذشته خواهد شد
چه شود!!
مهر: کارشناسـان آتش‌نشـانی همدان علت انفجار منزل مسکونی را بررسی می‌کنند
یکی به اینا بگه مردن تموم شد!!
تبیان: کودکان لاغر سالم‌ترند
هی نگین بچه تپل مپل می خوایم!!
ایسنا: دکه‌دارانی که مرگ می‌فروشند
قابل توجه اونایی که از خودشون خسته شدن دنبال خودکشی هستن یه سر دکه ها بزنن!!
بیتوته: لبنیات کم چرب خطر ابتلا به پارکینسون را افزایش می‌دهد
مگه چربی هم روی لبنیات‌ها مونده!!
همدان پیام: استان سبزی پاک ندارد
بدون شرح!!
همدان پیام: ساخت عمودی در شهر بدون مطالعات علمی
اگه گذاشتن ٤ تا آسمون خراش تو این شهر بسازن!!
ایسنا: استاندار یزد هدایای شخصی خود را به دانش‌آموزان استثنایی اهدا کرد
قابل توجه مدیرا!! حالا هی کادو بگیرین گوشه کمدتون قایم کنین!!
شرق: دستگیری ٤۱ نفر از تروریست ها
چی شده حالا یهو این همه تروریست شناسایی شدند قبلا کجا بودن که رو شدند؟!!
اعتماد: حاشیه های سند ۲۰۳۰ بشتر از متنش بود
به خاطر همین مهم شد دیگه!!

خبر

افزایش رغبت جوانان استان برای رفتن به خدمت سربازی

افزایش ۱۱ درصدی اعزام سـربازان مشـمول خدمت در سه ماه نخسـت امسال نشـان از افزایش رغبت و علاقه جوانان استان برای رفتن به خدمت سربازی دارد.
فرمانده انتظامی اسـتان همدان دیروز در مراسم اعزام تعداد ٥٥٤ نفر از جوانان اسـتان به خدمت مقدس سربازی با اشاره به اینکه سربازی زمانی طلایی و مناسـب برای سربازان اسـت، گفت: اعزام سربازان آماده خدمت در سال ۹۵ در مقایسه با زمان مشابه ۱۰ درصد افزایش داشت که در سه ماه نخست امسـال نیز اعزام سربازان برای خدمت ۱۱ درصد افزایش دارد.
حاجی‌محمد مهدیان نسـب، با اشـاره به این افزایش گفت: خدمت سربازی زمینه‌ای مناسب برای توسعه بصیرت دینی، آموزه‌های معنوی و عقیدتی سربازان است.
مهدیان‌نسـب با گریزی به فرمایشـات امام راحل در راستای انجام خدمت سـربازی گفت: از نظر امام راحل"خدمت سـربازان عبادت اسـلام اسـت" مقام معظم رهبری نیز در این خصوص می‌فرمایند" خدمت مقدس سربازی در زمان جنگ و صلح در صف اول نیازهای کشور است".
مهدیان نسـب با بیان اینکه خدمت سـربازی زمینه‌ای مناسب برای توسـعه بصیرت دینی، آموزه‌های معنوی و عقیدتی سـربازان است، عنوان کرد: آمادگی نظامی باید همراه با رعایت تقوا باشـد که بسـتر انجام عبادات برای سـربازان در نظام مقدس جمهوری اسلامی ایران فراهم شده است.
وی با اشـاره به اینکه خدمت سـربازی و دوری از خانواده نخستین تجربه برای توانمندی سـربازان برای آینده کشـور است، گفت: این توانمندی ذخیره‌ای پایان‌ناپذیر و افتخارآفرین برای اداره کشـور در سال‌های آینده است.
فرمانده انتظامی اسـتان همدان با تأکید بر اینکه مقابله با سـختی‌ها و تمریـن زندگی با امکانات کـم در فضاهای صعب‌العبور و صعب المعیشـت از خاصیت‌های دیگر سربازی اسـت خطاب به سربازان بیان کرد: شما سربازان دارای آمادگی‌های لازم برای خدمت به کشور هسـتید و سـربازی مدت زمانی طلایی از عمر محسوب می‌شودکه همراه با برکات و حسنات است.
مهدیان نسب با بیان اینکه تمرین قانون‌گرایی، نظم‌پذیری، داشتن برنامه و زندگی جمعی از دیگر فواید و ثمرات دوران خدمت سربازی است، گفت: تقویت روح ایثار، ازخودگذشتگی، تقویت اقدامات جهادی و تقویت روحیه جوانمردی در راستای دفاع از ارزش‌های انقلاب و امام راحل عمـل به فرامین مقام معظم رهبری از دیگر ویژگی‌های دوران خدمت سربازی است.

پیام تاریخ، تمدن و فرهنگ مادستان
The Message Of Madestan's History & Civilization & Culture
روزنامه همدان پیام
۹
یکشنبه ● ۲۱ خرداد ماه ۱۳۹۶ ● شماره ۲۹۳۴
فرهنگ
farhang@hamedanpayam.com

برگزاری بزرگداشت مانی حقیقی به عنوان استاد سینمای آبسورد

هرچند رسانه‌های غربی سینمای آبسورد ایرانی را نادیده گرفته‌اند، جشنواره مادرید توجهی ویژه به آن دارد

برگزارکنندگان جشنواره فیلم مادرید با نگاهی موشکافانه به سینمای ایران سینمای آبسورد را وجه متفاوت و قابل توجه این سینما ارزیابی کرده‌اند و با هدف بررسی ابعاد مختلف این یافته مراسم بزرگداشتی برای مانی حقیقی به عنوان یکی از فیلمسازان تاثیرگذار این گونه تدارک دیده‌اند.

به گزارش خبرگزاری خبرآنلاین،سومین دوره جشنواره فیلم مادرید از هجدهم خردادماه (هشتم ژوئن) فعالیت خود را آغاز کرده است. در این دوره از جشنواره بخش ویژه‌ای به سینمای ایران اختصاص یافته است.

نگاه تازه جشنواره مادرید به سینمای ایران

در حالی که همواره سینمای واقع‌گرای ایران که مضمونی اجتماعی را با ادبیاتی منتقدانه مورد توجه قرار داده در جشنواره‌های جهانی فرصت حضور و قرار گرفتن در مرکز توجه می‌یابد، این بار جشنواره مادرید سراغ وجه دیگری از سینمای ایران رفته است.

براساس آنچه در سایت جشنواره فیلم مادرید در مورد بخش ویژه سینمای آبسورد ایرانی آمده: «معمولا رسانه‌های غربی کمدی‌ها و سینمای آبسورد ایرانی را نادیده گرفته‌اند و بیشتر به فیلم‌های متفکرانه عباس کیارستمی و جعفر پناهی تمایل نشان داده‌اند.» با این پیش‌فرض برگزارکنندگان جشنواره فیلم ماردید دست به خلاقیتی زده و با جستجویی در سینمای ایران مجموعه آثاری را در زیرگونه کمدی آبسورد قرار داده‌اند.

در این بخش دو فیلم سینمایی «اجاره‌نشین‌ها» و «مهمان مامان» ساخته داریوش مهرجویی پیشکسوت و نخستین کارگردانی که در سینمای ایران در فضای کمدی آبسورد اثری تولید کرده روی پرده خواهد رفت.

بخش ویژه بزرگداشت مانی حقیقی

بخش اصلی توجه جشنواره مادرید به سینمای آبسورد ایران با برگزاری مراسم بزرگداشتی برای مانی حقیقی همراه خواهد بود. حقیقی از سوی برگزارکنندگان این جشنواره و براساس آنچه در سایت رسمی این جشنواره آمده به عنوان استاد مسلم این ژانر معرفی شده است.

خبر

دعای روز شانزدهم ماه مبارک رمضان

بسم الله الرحمن الرحیم
اللهمّ وَفِّقْنی فیهِ لِموافَقَةِ الأبْرارِ وجَنِّبْنی فیهِ مُرافَقَةِ الأشْرارِ وأوِنی فیهِ بِرَحْمَتِکَ الی دارِ القَرارِبالهِیَّتِکَ یا إلَهَ العالَمین.

خدایا توفیقم ده در آن به سازش کردن نیکان ودورم دار در آن از رفاقت بدان وجایم ده در آن با مهرت به سوی خانه آرامش به خدایی خودت ای معبود جهانیان.

داستانک رمضان

دستش را جلوی تاکسی تکان داد و توی ماشین نشست.

وقتی به نزدیکی مقصد رسید، توی جیبش را گشت تا کرایه تاکسی را حساب کند.

اما هر چه می گشت پولی نداشت. یادش آمد همه پول توجیبی ش را به فقیری که نزدیک مدرسه محل نشسته بود، داده است.

به مقصد که رسید، سینه اش را صاف کرد و گفت: آقا هر جا بشه پیاده می شم اما...

راننده میان حرف هایش دوید:

بفرما عموجان، خوش آمدی. امروز همه مسافرها کرایه را مهمان من هستند. بعد از ۲۰ سال حاجتم را از کریم اهلبیت گرفتم . یه دختر مثل قرص ماه.

خبر

تئاترشهر از ۲۳ تا ۲۶ خرداد تعطیل است

تئاترشهر از روز سه‌شنبه ۲۳ خرداد تا پایان روز جمعه ۲۶ خرداد تعطیل است.

تالارهای نمایشی مجموعه تئاترشهر از روز سه‌شنبه ۲۳ خرداد تا پایان روز جمعه ۲۶ خرداد به دلیل همزمانی با شب‌های قدر و سالروز ضربت خوردن و شهادت حضرت علی (ع) اجرایی ندارند.

هم‌اکنون پروژه نمایشنامه‌خوانی «دی‌روز» به کارگردانی علی سرابی در تالار اصلی در حال اجراست. همچنین نمایش‌های «چل‌گیس» به کارگردانی حسین جمالی در تالار چهارسو، «ترانه‌ای برای تو» به کارگردانی امین ابراهیمی در تالار سایه و «اتاق» به کارگردانی فاطمه علی‌حسینی در تالار قشقایی روی صحنه هستند.

شهر آفتاب به صورت کامل به مدیریت مجموعه تحویل داده شد

مجموعه نمایشگاهی شهر آفتاب در جنوب تهران یک ماه بعد از اتمام سی‌امین دوره نمایشگاه کتاب تهران، به طور کامل تخلیه و تحویل مدیریت این مجموعه شد.

تمامی سالن‌های نمایشگاهی مجموعه نمایشگاهی شهر آفتاب، حدود یک ماه پس از برگزاری سی‌امین دوره نمایشگاه بین‌المللی کتاب تهران در آن تخلیه و تحویل مدیریت این مجموعه شده است.

بر اساس این گزارش، بجز بخش‌های کوچکی از واحد پشتیبانی که محل نگهداری برخی اقلام و ضایعات نمایشگاه امسال بوده تا در زمانی مناسب و از طریق مزایده به فروش گذاشته شود، مابقی بخش‌های شهر آفتاب تحویل مدیریت این مجموعه شده است.

مجموعه مدیریت شهر آفتاب برای در اختیار قرار داشتن این بخش (واحد پشتیبانی) توسط مسئولان نمایشگاه، موافقت لازم را اعلام کرده و بر این اساس مقرر شده که پس از انجام امور مربوط به فروش این اقلام، واحد مربوطه هم تحویل این مجموعه شود.

کار جمع‌آوری سازه‌های موقت نمایشگاهی در شهر آفتاب دو روز بعد از برگزاری آئین اختتامیه نمایشگاه امسال یعنی از ۲۵ اردیبهشت آغاز شد و ناشران در همان روزهای نخست پس از خاتمه نمایشگاه، نسبت به تخلیه شهر آفتاب و خروج از این مکان اقدام کردند.

این در حالی است که مطابق قراردادی که وزارت ارشاد و تشکل‌های نشر مجری نمایشگاه کتاب تهران با مجموعه شهر آفتاب داشتند، این امکان که آنها تا تاریخ ۱۵ خرداد در شهر آفتاب بمانند وجود داشته است.

یادآوری می‌شود، سی امین دوره نمایشگاه بین المللی کتاب تهران امسال از ۱۳ تا ۲۳ اردیبهشت با مشارکت حدود ۳ هزار ناشر داخلی و خارجی در بخش‌های مختلف و با عرضه نزدیک به ۴۰۰ هزار عنوان از تازه‌ترین آثار آنها در ۳ سال اخیر در مجموعه نمایشگاهی شهر آفتاب در جنوب پایتخت برگزار شد.

در دنیا برای جهانی شدن سرو دست می شکنند

اختیار جهانی ماندن با دولت نیست

برخی صنعتگران و هنرمندان صنایع دستی معتقدند: ثبت شهرهای ایران در شورای جهانی صنایع دستی هیچ دستاوردی برای این هنر- صنعت نداشته است اما معاون صنایع دستی و هنرهای سنتی معتقد است که ثبت جهانی شهرها موجب خیر و برکت شده است.

بهمن نامور مطلق همزمان با ۲۰ خرداد ماه – روز جهانی صنایع دستی در گفت‌وگو با ایسنا، بیان کرد: حداقل دستاوردهای ثبت جهانی شهرهای ایران در حوزه صنایع دستی شناخته شدن و تبدیل آنها به یک برند در دنیا است. مگر کشورهای دیگر چه کار می‌کنند؟ هزینه‌های زیادی صرف می‌کنند که یک شهر در دنیا به برند تبدیل شود. ما با کمترین هزینه و با استفاده از بضاعت تاریخی و هنری کشورمان توانستیم از شورای جهانی صنایع دستی استفاده و برخی از شهرهایمان را به برند تبدیل کنیم.

او ادامه داد: شنیده شده محصولات برخی از شهرهای ایران پس از ثبت جهانی با کیفیت‌تر و گران‌تر شده‌اند که این نشان‌دهنده تاثیر مادی ثبت‌های جهانی است. ما با اختصاص اعتبار و راه‌اندازی دبیرخانه در این شهرها، اقداماتی برای فعالیت‌های بیشتر را انجام داده‌ایم.

معاون صنایع دستی اضافه کرد: وقتی خبری مبنی بر تهدید صنایع دستی لالجین توسط کالاهای چینی مطرح می‌شود، نشان دهنده حساسیتی است که بعد از ثبت جهانی شهرها به وجود آمد. سال‌ها در لالجین کالاهای چینی عرضه می‌شد اما بعد از ثبت جهانی آن و با محدود شدن عرضه کالاهای خارجی به نظر می‌رسد، حساسیت‌ها نسبت به صنایع دستی این شهر بیشتر شده و این موضوع نتیجه ثبت جهانی لالجین است.

نامور مطلق با بیان اینکه در شهر اصفهان نیز دائما فروشگاه‌های صنایع دستی میدان نقش جهان در حال پالایش هستند و از توسعه کالاهای قاچاق جلوگیری می‌شود، افزود: اینکه همه توقعات از دولت انتظار می‌رود کار درستی نیست. دولت تلاش کرده و با همکاری هنرمندان، این شهرها را ثبت کرده است، تاجران و هنرمندان هم باید مسئول باشند. کار دولت هموار سازی شرایط برای تجاری سازی و ارتقا کیفی صنایع دستی است که یکی از این روش‌ها جهانی کردن این هنر- صنعت است.

او اعلام کرد: بسیاری ازکشورها برای ثبت جهانی شهرها با هم رقابت می‌کنند. قطعا ثبت جهانی شهرهای ایران برای کشور ما خیر و برکت دارد، در غیر این صورت چرا برخی ازکشورها باید با هم رقابت کنند تا شهرهای بیشتری را ثبت جهانی کنند؟ ما که موفق به کسب این امتیاز شدیم نیازمند به تداوم آن هستیم.

شهرهای جهانی، یکی از بندهای برنامه ششم توسعه

این مدرس دانشگاه با بیان اینکه یکی از بندهای صنایع دستی در برنامه ششم توسعه مربوط به شهرهای جهانی است، ادامه داد: مجلس و دولت خواسته‌اند تا به شهرهای جهانی توجه بیشتری شود و این موضوع کمک می‌کند تا این شهرها اعتبارات بیشتری از استان‌های خود و سازمان مدیریت درخواست کنند، زیرا در برنامه ششم توسعه اسم شهرهای جهانی آمده است. باید با روحیه مثبت و امیدوارانه این موضوع پیگیری شود.

نامور مطلق افزود: گرفتن امتیازات وظیفه‌ای است که باید ما به همراه بخش خصوص آن را انجام دهیم و به نظرمی‌رسد این اتفاق به مرور در حال انجام است. در برنامه ششم توسعه دو بند مربوط به صنایع دستی می‌شود که یکی رسیدگی به هنرهای درحال فراموشی و دیگری رسیدگی به شهرهای جهانی است. همین دو بند کافیست تا بگوییم شهرهای جهانی چگونه موجب خیر و برکت می‌شوند.

او درباره اینکه ثبت جهانی شهرهای ایران تا چه اندازه به معرفی صنایع دستی کشورمان کمک کرده است؟ توضیح داد: ما توانستیم در عرصه‌های جهانی به بازارهای خودمان برگردیم، درتجارت فعالیت کنیم و درحوزه ترویج و برندسازی اقداماتی انجام دهیم. در مدت چهار سال توانستیم چهار شهر تبریز، مشهد، اصفهان و لالجین را به عنوان شهرهای جهانی ثبت کنیم و ایران را در رده دومین کشور درثبت شهرهای جهانی قراردهیم.

معاون صنایع دستی و هنرهای سنتی کشور بیان کرد: از طرفی چندین نشست و همایش در ایران برگزار کردیم. بعد از ۷۰ سال فعالیت در شورای جهانی صنایع دستی، هنوز نتوانسته بودیم اجلاس جهانی را به ایران بیاوریم و میزبان آن باشیم تا اینکه سرانجام موفق شدیم این اجلاس را درسال ۹۵ در اصفهان برگزار کنیم. همچنین در کنار آن، دو اجلاس آسیایی و همایش‌ها و نمایشگاه‌های بین‌المللی برگزارشد. این موضوع موجب دوباره شناخته شدن کشورمان شد. همچنین سعی کردیم درکنار برندسازی به تجارت جهانی هم توجه کنیم اما با تمام این احوال باید فعالیت‌هایمان را افزایش دهیم زیرا شایستگی هنرمندان ما بیش از این است که دیده می‌شود.

نامور مطلق گفت: همان طور که در همه دنیا اعتباراتی برای تبلیغات صنایع دستی اختصاص داده می‌شود، ما نیز باید اعتباراتی به این کار اختصاص دهیم و از همراهی نهادهای بین‌المللی مثل وزارت امورخارجه، سازمان ارتباطات اسلامی، رایزن‌های فرهنگی و اقتصادی برخوردار باشیم. در حال حاضر این ارتباطات به صورت نهادینه و ساختارمند برقرار نشده اما همکاری‌هایی در جایی که این نهادها تمایل داشتند، صورت گرفته است. همکاری دیپلماسی خارجی به صورت ساختارمند در توسعه صنایع دستی هنوز صورت نگرفته است.

او با اشاره به اقدامات صورت گرفته در سال گذشته، بیان کرد: خوشبختانه یکی از اقدامات انجام شده درسال گذشته این بود که هرگاه رئیس جمهور به کشور خارجی سفر می‌کرد، صنایع دستی را نیز با خودش همراه می‌کرد و با کمک رئیس وقت سازمان میراث فرهنگی، صنایع دستی و گردشگری، نمایشگاه ترویجی در همان کشور برگزار و این اتفاق خوب موجب می‌شد کشور ما را ابتدا با هنرهای بومی و صنایع دستی سپس با سیاست بشناسند، امیدوارم این شیوه خوب تداوم پیدا کند.

وضعیت صنایع دستی بهتر از گذشته است

معاون صنایع دستی و هنرهای سنتی همچنین درباره وضعیت فعلی صنایع دستی ایران در جهان اظهار کرد: بی تردید وضعیت گفتمانی صنایع دستی نسبت به گذشته بهتر شده است. تصویری که امروز از صنایع دستی در سطح جامعه به ویژه در نگاه قشر جوان وجود دارد نسبت به تصویر گذشته به صورت بنیادین تغییر کرده است. اگر صنایع دستی در گذشته صنایع کهنه و نوستالژیک محسوب می شده، امروزه جزو زیبایی شناسی روز هست یا حداقل بخشی از صنایع دستی با سلیقه روز همراهی دارد و جوانان ما این موضوع را درک و با آن ارتباط برقرار کرده اند.

او اضافه کرد: امروز، گفتمان سازی، تصویر و فرهنگ سازی در حوزه صنایع دستی صورت گرفته است اما همچنان با وضعیت مطلوب فاصله زیادی داریم زیرا نهادهای گفتمان ساز و رسانه‌ها این حوزه را آن طور که باید درک نکرده‌اند و تصویر عقب‌تری از وضعیت صنایع دستی که به روز شده است را نشان می‌دهند. هنوز هم از موتیف‌های تکراری صنایع دستی استفاده می‌شود در حالی که طرح‌ها در سفال، گلیم، مس و بسیاری از هنرهای سنتی دیگر تغییر کرده است و خوشبختانه می‌بینیم که در فروشگاه‌های نسل جدید به نمایش گذاشته می‌شوند.

عکس نوشت

تولید رشته آشی در امامزاده کوه
عکس:گیلاندوست

فیلم وسینما

عصبانیت مریم سعادت از جشنواره فیلم کودک

«کنسرت حشرات» هزار بار روی صحنه رفته است

مریم سعادت بازیگر سریال پنچری با ابراز ناخرسندی از نوع برگزاری جشنواره کودک و نوجوان از اینکه فیلمهای این جشنواره اکران نمی‌شوند انتقاد کرد.

به گزارش تسنیم، مریم سعادت که این روزها جلوی دوربین برزو نیک نژاد نقش یک مادر را در سریال پنچری بازی می‌کند، با بیان اینکه نقشش در این مجموعه تلویزیونی متفاوت است گفت: دوست دارم همه این نقش را ببینند چون متفاوت است. مادران در جزئیات با هم فرق دارند، هر مادری یک خصوصیاتی دارد که از دیگری متفاوت است. نقش مادری که من در این سریال بازی می‌کنم ادبیات خاصی دارد که هیچ وقت قبلاً کار نکرده بودم.

این بازیگر سینما، تئاتر و تلویزیون که سابقه طولانی در کار کودک دارد با ابراز ناخرسندی از نوع برگزاری جشنواره فیلم کودک و نوجوان گفت: من در این چند ساله فیلم نداشتم و کلاً از جشنواره فیلم عصبی هستم. چرا هیچ وقت فیلم‌های این جشنواره اکران نمی‌شود؟ آدم ناراحت می‌شود، به آدم برمی‌خورد که در سطح بین المللی این همه خرج می‌شود ولی در یک‌سال یک فیلم، یک اکران ندارید. خب این کار را نکنید تعطیل کنید بروید یک کار دیگری بکنید! مثلاً سمینار برگزار کنید. وقتی نامش را می‌گذارید جشنواره، یعنی باید یک ابعاد و یک بُردی داشته باشد. وقتی آن جنبه را ندارد چه فایده‌ای دارد؟ برای همین جشنواره فیلم را دوست ندارم.

سعادت که مدرس بازیگری عروسکی است راجع به فعالیت‌های نمایشی خود گفت: « تا به حال سه دوره از جشنواره عروسکی داور بوده‌ام، قبل از آن یعنی برای جشنواره ٤ دوره پیش یک نمایش به نام «کنسرت حشرات» کار کردم که هنوز هم اجرا می‌شود و تا به امروز بیشتر از هزار اجرا داشته است چرا که مخاطبان همواره از تماشاشیش استقبال کرده‌اند. یادم می‌آید در شب‌های جشنواره عروسکی که روی حوض تئاتر شهر این نمایش را اجرا کردم، شبی ۲ هزار تماشاچی داشتم و «کنسرت حشرات» کار منتخب آن سال شد. برای همین به من اجرای تئاتر اصلی تئاتر شهر را دادند یعنی جایزه من بود و خیلی هم در سالن اصلی اجرای تئاتر شهر خوب فروختم.

من «کنسرت حشرات»را درخیلی از شهرستان‌ها اجرا کردیم. در آن زمان افرادی مثل محمد بهرانی و بهادر مالکی از کسانی بودند که این نمایش را با آنها شروع کردم ولی امروز به خاطر مشغله کاری زیاد آنها گروه یک نسل جوانتر شده ولی همچنان صدای آنها است که به صورت پلی بَک روی نمایش سوار است.

این بازیگر سینما با اشاره به اینکه برای امسال هنوز حضورش در هیچ فیلم سینمایی قطعی نشده است گفت: من با اینکه سینما را دوست دارم ولی کارهای سینمایی را کم انجام می‌دهم چون نقش‌هایی که من پیشنهاد می‌شود خیلی شبیه هم شده است. مثلاً نقش یک مادر که هر کس دیگری نیز می‌تواند بازیش کند. ولی من دوست دارم نقشی که به من می‌دهند نقشی باشد که من را برای آن انتخاب کنند. اگر این‌چنین باشد و شرایط من هم سازگار باشد و با آنها به توافق برسم حتماً کار می‌کنم.

موسیقی

انتشار نسخه دیجیتال آلبوم «جام تهی» با صدای استاد شجریان

آلبوم موسیقی ایرانی «جام تهی» با صدای محمدرضا شجریان و تنظیم فریدون شهبازیان، به صورت دیجیتال منتشر شد و در دسترس مخاطبان و موسیقی‌دوستان قرار گرفت.

به گزارش خبرآنلاین، اثر جاودانه «جام تهی»، با صدای محمدرضا شجریان و تنظیم فریدون شهبازیان که پیش تر، نسخه فیزیکی آن از سوی نشر آوای خورشید روانه بازار موسیقی شده بود، این بار به صورت دیجیتال و قانونی منتشر شد.این آلبوم در سال ۱۳۸۳، از سوی مؤسسه‌های فرهنگی و هنری آوای خورشید و راویان هنر شرق منتشر شد. البته این مجموعه سال‌ها پیش از آن، در اوایل دهه۵۰، ساخته و تنظیم شده بود و از برنامه گل‌های تازه با شماره ۷۷ از رادیو پخش شده بود و با نام «پر کن پیاله را» شناخته می‌شد. این مجموعه موسیقایی مشتمل بر چهار بخش یعنی سه قطعه در ماهور و یکی در آواز دشتی می باشد. قطعات آن بر مبنای ملودی‌های قدیمی نوشته شده‌اند؛ و این ملودی‌ها در آن زمان یعنی سال‌های آخر دهه ۱۳٤۰ و اوایل ۱۳۵۰ با اجراهای فراوان و کم کیفیت در اختیار مخاطبان قرار می گرفته، اما همچنان در بین مردم طرفدار داشته‌اند. تنظیم فریدون شهبازیان در آن سال‌ها بسیار نوآورانه بود و پس از آن محل تقلید و الگوبرداری تنظیم‌کنندگان دیگر شد.از آنجا که نسخه فیزیکی آلبوم «جام تهی» و آلبوم‌های قدیمی دیگری از این دست، این روزها به سختی در بازار قابل دسترسی و تهیه می باشند، علاقه‌مندان می توانند ضمن دانلود این اثر به راحت‌ترین شکل ممکن، این مجموعه را باکیفیتی بالا در اختیار داشته باشند و همچنین این امر می تواند اقدامی ارزشمند در جهت حمایت از هنرمندان و خالقان آثار هنری از جمله مجموعه های موسیقایی به شمار آید.

پیام تاریخ، تمدن و فرهنگ مادستان
The Message Of Madestan's History & Civilization & Culture
روزنامه همدان پیام
۱۰
یکشنبه ● ۲۱ خرداد ماه ۱۳۹۶ ● شماره ۲۹۳۴
مادستان
madestan@hamedanpayam.com

مجتمع آبرسانی گاماسیاب نهاوند با ۱۰ میلیارد تومان به بهره برداری می‌رسد

مجتمع آبرســانی گاماسیاب نهاوند برای بهره برداری نیازمند ۱۰ میلیارد تومان اعتبار است.مدیر اداره آب و فاضلاب روستایی نهاوند با بیان این‌مطلب اظهار داشت: مطالعات مجتمع آبرسانی گاماسیاب از سال ۸۷ آغاز شد و تا کنون با ٤ میلیارد هزینه فاز اول به بهره برداری رسیده وآب شرب ۹ روستا تامین می‌شود.مجتبی حسین آبادی ادامه داد: این‌مجتمع ۱۹ روستا را معادل ۱۸ هزار نفر جمعیت تحت پوشش قرار میدهد که میتواند بسیاری از انشعابات غیر مجاز را هم از مدار خارج و باعث صرفه جویی قابل توجهی از آب های زیر زمینی شود که با تخصیص ۱۰ میلیارد تومان اعتبار پیش بینی میشود این‌مجتمع سال ۹۷ به بهره برداری کامل برسد. حسین آبادی در ادامه با بیان اینکه در ایام تابستان ٦ روستا با کمبود آب مواجه میشود گفت: دو روستای خیرقلی و گرجیو در همه ایام سال با کمبود آب مواجه هستند و در حال حاضر هفته ایی یکبار آب رسانی می‌شود که به دلیل کمبود جمعیت، حفر چاه در این روستاها توجیه اقتصادی ندارد اما برنامه و تدابیری داریم که چنانچه بستر فراهم شود برای هر دو روستا یک چاه آب حفر شود.

آب شرب روستاهای نهاوند سالم است

حســین آبادی در خصوص کیفیت آب شرب روستاها نیز گفت: در حال حاضر از ۱٦۹ روستا ۱۱۲ روستا تحت پوشش آبفای روستایی هستند که آب شرب همه روستاهای تحت پوشش سالم است و آب ناسالم در هیچ کدام از روستاهای نهاوند نداریم.

وی ادامه داد: برای روســتاهایی هم که تحت پوشــش نیستند ســهمیه کلر رایگان و دستگاه کلر زنی به دهیاران داده میشود و متاسفانه در کلر زنی چشمه های آب اهتمام و دقت ندارند.

۳۰۰ انشعاب غیر مجاز در روستاهای نهاوند شناسایی شده است

حسین آبادی از شناسایی ۳۰۰ مورد انشعاب غیر مجاز از آغاز سال جاری تا کنون در سطح روستاها خبر داد و افزود: پیش بینی میشود انشعابات غیر مجاز به ۱۰۰۰ مورد برسد که از این تعداد۱۱۰ مورد تا کنون به دادگاه و مقامات قضایی تحویل شده اند .

وی گفت: سال گذشته نیز ۲٦۰ مورد انشعاب غیر مجاز شناسایی و تحویل مقامات قضا شد.

افسارِگسیخته خودکشی را باید مهار کرد

بیماری مزمن زیر پوست جامعه

» میترا عباسی

هفته اول خرداد ماه ســال جاری خبر خودکشی یک جوان متاهل روستایی توابع نهاوند در صفحه حوادث خبرگزاری ها و نشریات استان منتشر شد، دیری نپایید که یک هفته بعد از آن اینبار خبر خودکشی دختری ۱۹ ســاله باز هم درتوابع یکی از روستاهای این شهرستان منتشر شد که بنا بر اظهار فرماندهی نیروی انتظامی دلیل هر دو خودکشی بیماری افسردگی بوده است و نکته قابل بیان این بود که هر دو مورد با حلق آویز شدن به زندگی خود خاتمه داده بودند.

این آمــار و آماری که از خودکشــی های سال گذشــته دراستان منتشر شد، نشــان میدهد که متاسفانه پدیده مذموم خودکشی مانند بســیاری از معضلات اجتماعی دیگر، روند روبه رشدی دارد که جامعه شناسان معتقدند اگر به موقع از اپیدمی شــدن این پدیــده در میان افرادی که انگیــزه لازم را برای اقدام به خودکشی دارند جلوگیری نشود در آینده این پدیده به یک بیماری مســری تبدیل خواهد شــد که کنترل آن سخت خواهد بود.

ثبت ۲۰۴۰ خودکشی در کشور سال۹۴

متاسفانه پدیده شوم و مذموم خودکشی در اکثر نقاط کشور روبه افزایش اســت و اگرچه آمار خودکشــی در سال ۹۵ کشــور هنوز به طور رسمی منتشر نشــده است اما رئیس اورژانس اجتماعی کشوردرگفتگو با خبرگزاری ایلنا اعلام داشته در سال۹٤، بر اســاس آمار سازمان بهداشت جهانی ۲۰٤۰ خودکشــی منجر به فوت در کشــور به ثبت رسیده است که این آمار نســبت به سالهای گذشته افزایش داشته است و بیشترین خود کشی ها نیز بین سنین ۱۵ تا ۲۵ سال بوده است.

بن بست های عاطفی، مشکلات اقتصادی، بی انگیزه بودن برای ادامه زندگی، نا امیدی، تنهایی، وتعارضات خانوادگی و..... از جملــه مهم ترین عوامل این خودکشــی ها اعلام شده است.

۲

آماری که از خودکشی های سال قبل در استان منتشر شد

خودکشی دو جوان مکانیک در باغ های عباس آباد، دانشجوی دانشگاه علوم پزشکی در منطقه جوکار، روانپزشک ۵۲ ساله همدانی، زن ٤۷ ساله همدانی، پیرمرد ۷۰ ساله در خیابان سعیدیه همدان، مردی ٦۳ ساله در خیابان امیرکبیر مریانج، خودکشی نوجوان ۱۳ ساله و دو مردی میانسال نهاوندی، خودکشی ناموفق دختری جوان که هنوز هم با گذشت یکسال در کما به سر میبرد، مرد متاهل ۳۸ ساله و جوان ۱۷ ساله رزنی آماری رسمی خودکشی در استان همدان بوده اســت که در ۹ مورد از ۱۰ مورد مذکور خودکشــی به روش حلق آویزیی بوده است، البته بی تردید خودکشی‌هایی نیز اتفاق افتاده که به بدلیل مسایل شخصی و خانوادگی خبر آن منتشر نشده است و موید این نکته گفته های رئیس مرکز مدیریت حوادث و فوریت های پزشکی استان در سال گذشته است که بیشترین آمار خودکشی استان مربوط به اسدآباد و نهاوندعنوان داشت اما خبرهای مربوط به خودکشی در اسدآباد کمتر منتشر شد، بنابراین با تکیه براین مساله میتوان نتیجه گرفت بی شک آمار خودکشی در استان همدان به مراتب بیشتر از آمار رسمی واعلام شــده ی این پدیده است و البته کارشناسان جامعه شناس نیز بارها بر این مساله اذعان کرده و از ارایه ندادن آمار واقعی خودکشی ها گله مندند.

در این میان خودکشــی های ناموفق را نیز میتوان به تعبیری خودکشی های خاموش عنوان کرد که علی رغم اینکه فرد از مرگ نجات یافته است اما ممکن است درآینده باز هم مترصد موقعیتی باشد برای دست زدن به خودکشی موفق که جامعه شناسان در این خصوص هم معتقدند اگرچه آمار رســمی از خودکشی های ناموفق ارایه نمیشود اما بی تردید تعدادخودکشی های ناموفق از خودکشی های موفق بسیاربیشتر است و این خود یک زنگ خطرو هشدارجدی است.

۱

نبود یک آمار رسمی از تعداد خودکشی ها روانشناسان را عاجز کرده است

به هر روی پدیده خودکشی در یک دهه اخیر به یکی از بحران های مهم اجتماعی و فرهنگی خصوصا در بین رده ســنی ۱۵ تا ۲۵ ســال تبدیل شده است وآنگونه که روانشاسان اذعان میکنند سرخوردگی های ناشــی از فقر، مشکلات مادی و حتی ضربه های روحی برگرفته از عشــق از جمله عللی است که توانسته تا کنون نوجوانان، جوانان و حتی میانســالان بسیاری را به کام خود بکشد.

نبود یک آمار رســمی از تعداد خودکشــی ها و روش های آن عاملی اســت که روانشناسان و جامعه شناســان را برای ارایه راهکارهای مناسب که بتوانند تا حدودی این بحران را مدیریت کنند و حتی پدیده خودکشی را کاهش دهند عاجز کرده است، در متن گزارش و در گفتگو با جامعه شــناس، مشــاهده شــد که جامعه شناســان کتمان کردن آمار خودکشی را عاملی برای افزایش این پدیده میدانند که در ابتدای راه، اگر به دنبال کاهش این معضل هســتیم باید مساله کتمان کردن آمار خودکشی حل شود.

از طرفی نیز نباید از تاثیرات منفی پدیده خودکشــی بر جامعه و آسیب هایی که این پدیده میتواند بر جامعه بگذارد غافل شد و این تاثیر منفی نیز به تعبیر جامعه شناسان یک بحران جذب اســت که باید به ان پرداخته شود، در شماره های بعد روزنامه همدان پیام درگفتگو با روانشاسان و جامعه شناسان به این دیگر مشکلات این بحران و موضوع "اوتانازی" یا همان "به مرگی" مساله خواهیم پرداخت.

۵

کتمان کردن آمار و اطلاعات از سوی مسئولان می‌تواند به این پدیده دامن بزند

یک کارشناس جامعه شناس و مدرس دانشگاه با تایید اینکه متاسفانه طی یک دهه اخیر آمار خودکشــی روند رو به رشدی داشته اســت در خصوص عوامل خودکشی به طور اخص در اســتان همدان اظهار داشت: طبق پژوهش هایی که در سال گذشته انجام دادیم مهم ترین عوامل خودکشــی به ترتیب بدلیل افسردگی های ناشی از بیکاری، مشکلات مال و اقتصادی، نا امیدی، مشــکلات خانوادگی، ضعف در روابط اجتماعی، خشــونت های خانوادگی، احســاس تنهایی و انزوا، سواســتفاده های جنسی، ازدواج های اجباری و اعتیاد است.

مهرداد هوشــمند ادامه داد: خودکشی یک آسیب اجتماعی است که متاسفانه کتمان کردن آمار و اطلاعات از ســوی مســئولان میتواند به این پدیده دامن بزند و چنانچه مسئولان آمار دقیقی از خودکشــی و روشهای آن ارایه دهند برنامه ریزی های بهتری میتوان برای جلوگیری از وقوع این پدیده انجام داد اما بعضا مشــاهده میشود مسئولان بدون توجه به این موضوع تنها با این استدلال که آمار خودکشی و روشهای آن ممکن است باعث تنش در جامعه شــود آمار رســمی را کتمان میکنند که این مساله باعث میشود تحلیل مناسبی در خصوص خودکشی ارایه نشود و هر روز شاهده افزایش آمارهای خودکشی باشیم.

هوشمند ســن خودکشی را بیشتر بین ۱۵ تا ۲۵ ســال عنوان میکند و میگوید: متاسفانه خودکشی غالبا در افرادی اتفاق می‌افتد که خانواده بخاطر طلاق، اعتیاد، و خشونت های رفتاری دچار فروپاشی شده اند، یا خود فرد سابقه خودکشی داشته و یا اینکه یکی از اعضا خانوداه یکبار دست به خودکشی زده اند.

به گفته وی باید چنین خانواده هایی را که به دلایل مذکور دچار فروپاشی شده اند به لحاظ روانی حمایت کرد و در مراتب بعدی به هیچ عنوان نباید افرادی را که ســابقه خودکشــی ناموفق داشــته یا یکی از اعضای خانواده آنها چنین تجربه ایی را داشــته اســت به راحتی رها کرد بلکه باید چنین فردی حتما تحت درمان‌های روانشــناختی قرار گیرند.

۳

بدعتی نادرست و غلطی به نام خود کشی در اندیشه و افکار جای گرفته است

این مدرس دانشــگاه میگوید: علاوه بر بیان ها، آمار، ارقام و بررسی علل و بحران های اجتماعی که کاتالیزور مناسبی برای رشد نرخ خودکشی است ، بایستی خاطر نشــان شد که در فرهنگ اجتماعی، بدعت نادرست و غلطی به نام خود کشی در اندیشــه و افکار جای گرفته است تا هر کسی که در گذار زندگی خود با یکی از مســائل و بن بست های روزمره مواجه شود، ناامید از همه جا به راحتی دست به خودکشــی زده و خود را از شــر واقعیت های تلخ زندگی دور کند لذا در چنین شرایطی است که پایه و اساس فرهنگ اجتماعی باید تقویت شود، و در این نوع نگرش تغییری ایجاد شود.

هوشــمند میگوید: بعضا مشاهده میشود در شهرســتانی مانند نهاوند بسیاری از خودکشی ها در روســتاها اتفاق می افتد این در حالی است که مشکلات زندگی روستایی به مراتب کمتر از مشکلات شهری است و احساس میشود حس افسردگی باید در روستاها کمتر باشد اینجاســت که متوجه میشویم باید در بحث فرهنگی و تغییر نگاه بیشــتر کار شود و البته مسئولان چه در روستا و چه در شهر نباید از تزریق نشــاط اجتماعی و پویاتر کردن جامعه غافل باشند، در واقع پویایی و نشاط از جمله مهم ترین راهکارهای کمتر هزینه ور برای کاهش آمار خودکشی است.

این مدرس دانشــگاه راهکار های اساســی برای کاهش آمار خودکشــی را رفع مشکلات بیکاری، تقویت باورها و اعتقادات دینی و مذهبی، آموزش مهارت های زندگی و افزایش توان افراد برای مقابله با مشکلات، افزایش مشاوره های فردی و اجتماعی و افزایش نشاط در جامعه عنوان کرد.

۴

خبـر

اجرای طرح مبارزه با آفت پوره سن در شهرستان رزن

طرح مبارزه با آفت پوره ســن از ابتدای خرداد ماه در شهرستان رزن آغاز شده است.

مدیر جهاد کشــاورزی رزن با اشــاره به اینکه در سال زراعی جاری بیش از ۹٤ هزار و ۵۰۰ هکتار از مزارع شهرستان رزن به کشت غلات اختصاص یافته اســت، گفت: از این میزان ۷۰ هزارهکتار گندم دیم، ۱۵ هزار هکتار گندم آبی، ۵۸۰۰ هکتار جو آبی و ۲۷۰۰ هکتارجوی دیم است.

محمود فتحی از اجرای طرح همگام با کشــاورز در راستای کمک به کشــاورزان خبر داد و گفت: در این طرح از ۲۲ بسیجی کانون بسیج مهندسین در راستای اطلاع رسانی و انجام مشاوره و اعلام زمان مبارزه کمک گرفته شده است.

مدیر جهاد کشاورزی رزن با بیان اینکه از ۹٤ هزار و ۹۰۰هکتار اراضی زیر کشت غلات شهرستان رزن ۱۷ هزار هکتار علیه سن مادر مبارزه شــیمیایی شده است، گفت: در حال حاضر مرحله مبارزه با پوره سن درحال انجام است.

وی افزود: بیشترین خسارت وارده به مزرعه در زمان پوره سن است و اگر سم پاشی انجام نشود خسارتی بیش از ۳۰ درصد به محصولات وارد خواهد شد.

بــه گزارش مهر، فتحی عنوان کرد: تاکنــون در بیش از ٤۵۰۰ هکتار از اراضی زیر کشــت غلات علیه پوره سن مبارزه شیمیایی صورت گرفته است.

وی ادامه داد: کار سمپاشــی علیه افت پوره ســن در شهرستان رزن توســط ۷٤ دستگاه سم پاش توربو لاینر و بیش از ٤۰۰دستگاه پشت تراکتوری انجام می شود.

وی افزود: ۱٦ شــبکه مراقبت از سن مادر شامل دولتی و خصوصی که کار ردیابی ونرم گیری و اطلاع رســانی به کشاورزان را در مورد ســن در روستاهای شهرســتان رزن بر عهده دارند در شهرستان رزن تشکیل شده است.

وی باتوصیه به کشاورزان برای سم پاشی در مرحله پوره سن یادآور شــد: یکی از نکات حائز اهمیت برای کشــاورزان این است که سم پاشــی باید در زمان معین انجام شود و اگر این سم پاشی بعد از زمان معین صورت پذیرد سن خسارت را به مزارعه وارد کرده است.

تدوین سند راهبردی آب شهرستان رزن

تدوین ســند راهبردی آب شهرستان رزن خبر داد و این سند به عنوان الگو در استان همدان مطرح است.

فرماندار رزن در کارگروه کشاورزی شهرستان رزن با اشاره به تدوین و اجرای ســند راهبردی آب در این شهرستان گفت: تدوین و اجرای ســند راهبردی آب در این شهرســتان به عنوان الگو در استان مطرح شده است.

فتحعلی حسینی انسدادچاه های غیر مجاز، نصب کنتورهای هوشمند و همچنین کاهش اراضی ســطح زیر کشــت علوفه از قبیل یونجه، کاهش ســالانه یک هزار هکتار سطح زیرکشــت سیب زمینی، ۱۰۰ هکتار هندوانه و همچنین تولید محصولات کم آب بر همچون زعفران را از جمله اقداماتی عنوان کرد که موجب شــده طی سالهای گذشته بیش از ۸۵ میلیون مترمکعب در مصرف آب در شهرستان رزن صرفه جویی صورت گیرد.

وی با اشاره به اینکه طی سالهای گذشته در شهرستان رزن با افت ۹۰ سانتی متری سطح آب های زیرزمینی بوده ایم، اظهار داشت: با توجه به اقدامات صورت گرفته افت سطح آب از ۹۰ سانتی متر به ۳۰ سانتی متر رسیده که در تلاشیم این میزان به صفر برسد.

به گزارش مهر، حســینی با بیان اینکه در سالجاری بیش از ۱۲هکتار گلخانه در شهرســتان رزن ایجاد خواهد شــد، اظهار داشت: این در حالیست که هدف گذاری استان همدان برای افزایش گلخانه ۲ هکتار بوده است. وی اظهار داشت: با تکمیل این مجتمع گلخانه ای بیش از ٦۰۰ درصد به ظرفیت گلخانه ای شهرستان رزن اضافه خواهد شد.

فتحعلی حســینی عنوان کرد: در شهرســتان رزن بیش از ۱٤ هکتار گلخانــه وجود دارد که با بهره برداری از ۱۲ هکتار دیگر این میزان به ۲٦ هکتار خواهد رسید.

وی افزود: مشــکل تامین آب این مجتمع گلخانه ای حل شــده و به زودی در روستای عمان شهرستان رزن ایجاد خواهد شد.

۲۵۰۰ دانش‌آموز نهاوندی جذب مراکز فرهنگی و ورزشی می‌شوند

مدیر آموزش و پرورش شهرستان نهاوند از جذب ۲۵۰۰ دانش آموز شهرستان نهاوند در مراکز فرهنگی و ورزشی این شهرستان خبر داد.

به نقل از روابط عمومی آموزش و پرورش اســتان، هادی سلگی با اشاره به فرا رسیدن پایان سال تحصیلی و لزوم برنامه‌ریزی برای غنی کردن اوقات فراغت دانش آموزان اظهار داشت: در راستای غنی کردن اوقات فراغت دانش‌آموزان طبق برنامه‌ریزی‌های به عمل آمده امسال ۲۵۰۰ دانش‌آموز در سنین مختلف جذب مراکز فرهنگی ورزشی این اداره می‌شوند.

وی افزود: علاوه بر این، امسال همانند سال های گذشته طرح هجرت با همکاری ناحیه مقاومت بســیج و سپاه در سطح تعدادی از مدارس برگزار می شود و دانش‌آموزان در کار زیباسازی و تعمیر مدرسه خود مشارکت می‌کنند.

مدیر آموزش و پرورش شهرســتان نهاوند با اشــاره به اجرای طرح ســاماندهی نیروی انسانی و فضاهای آموزشــی برای سال تحصیلی آینده، گفت: یکی از اهداف ســاماندهی فضاهای آموزشــی ارتقای کیفیت آموزشــی است که در این راســتا فضاهای آموزشی که تعداد دانش‌آموزان آنها از حد نصاب ٦۰ نفر کمتر باشــد ادغام می‌شوند تا سطح آموزشی آنها بالاتر برود.

تقدیر از مه‌لقا جام‌بزرگ بانوی پرافتخار استان

رئیس هیات تیراندازی استان همدان از برگزاری مراسم تقدیر از مه‌لقا جام‌بزرگ، بانوی پرافتخار تیراندازی استان و کشورمان خبر داد.

سیدناصر محمودی اظهار کرد: در ایام ماه مبارک رمضان و همزمان با میلاد پربرکت امام حسن مجتبی (ع)، به همت هیات تیراندازی و معاونت امور فرهنگی و جوانان اداره کل ورزش و جوانان استان همدان، محفل انس با قرآن جوانان و ورزشکاران و تجلیل از فعالان فرهنگی عرصه ورزش برگزار خواهد شد.

وی با بیان اینکه این برنامه عصر امروز با همکاری معاون فرهنگی و امور جوانان اداره کل ورزش و جوانان برگزار خواهد شد، تصریح کرد: قرائت قرآن کریم با حضور قاریان جوان استان، تجلیل از خانواده مربی اخلاق شهید علیرضا شمسی‌پور، تجلیل از سازمان‌های مردم نهاد و تقدیر از نفرات برتر در مسابقات تیراندازی یادواره شهید شمسی‌پور از جمله برنامه‌های این همایش خواهد بود.

محمودی اضافه کرد: همچنین در این همایش به طور ویژه از مه‌لقا جام‌بزرگ بانوی پرافتخار استان و کشور و پرچمدار کاروان ورزشی کشورمان در بازی‌های همبستگی کشورهای اسلامی تقدیر خواهد شد.

رئیس هیات تیراندازی استان همدان در پایان تاکید کرد: در این همایش از استاندار همدان و معاونین وی، فرماندار شهرستان همدان و مدیران کل ادارات دعوت شده تا حضور داشته باشند. ضمن اینکه رسول منعم مدیرکل ورزش و جوانان استان همدان نیز در مراسم حضور خواهد داشت. از اهالی رسانه نیز دعوت می‌شود تا در این برنامه شرکت کنند.

خانواده‌ها از تعطیلات، بهترین استفاده ورزشی را ببرند

تابستان، فرصتی برای کشف نخبه‌های ورزشی

این روزها با وجود ورود تکنولوژی به زندگی شهری و کم‌تحرکی افراد، در همدان مردم هنوز به ورزش به عنوان یک اولویت مهم نگاه می‌کنند و در فعالیت‌های ورزشی حضور گرمی دارند.

ورزش امروزه در دنیا به یک مقوله پردرآمد یا بهتر بگوییم به یک صنعت پرسود درآمده، هرچند محتوای آن در ۲ بُعد همگانی و حرفه‌ای در سطح دنیا در حال پیگیری است.

ورزشکاران روزانه وقت خود را طوری تنظیم می‌کنند که حداقل ساعاتی را به فعالیت‌های ورزشی اختصاص دهند که این مدت در بین ورزشکاران آماتور و حرفه‌ای به طور حتم متفاوت خواهد بود.

بنابر توصیه پزشکان، ورزش در کنار سلامت جسم می‌تواند نشاط روحی را به همراه داشته باشد و این موضوع موجب شده توجه به ورزش از سنین پایه آغاز و تا سنین کهنسالی هم ادامه داشته باشد.به اذعان کارشناسان و مسئولان ارشد ورزش، در بُعد ورزش همگانی برگزاری همایش‌های پیاده‌روی خانوادگی یکی از بزرگترین تأثیرات را در تشویق و ترغیب مردم به ورزش داشته است.

از بُعد دیگر پرداختن به ورزش یکی از راه‌های مناسب برای در امان ماندن نوجوانان و جوانان از ناهنجاری‌های اجتماعی به خصوص گرایش به سیگار، قلیان و مواد مخدر است. هرچه بستر برای فعالیت‌های ورزشی بیشتر شود تمایل به این موارد از سوی جوانان کمتر خواهد بود.

تابستان بهترین فرصت است که می‌توان با توجه به تعطیلی مدارس، بلندی روز و شرایط مناسب آب و هوایی، فعالیت خوب ورزشی را در شرایط مختلف برای همه سنین فراهم کرد.

بیشتر رشته‌های ورزشی در سطح کشور با ابلاغ دستورالعمل‌های مختلف در راستای استعدادیابی مناسب و پر کردن اوقات فراغت هیات‌های استانی را موظف به برپایی مدارس ورزشی تابستانی می‌کنند.

در استان همدان نیز با توجه به فراهم شدن امکانات و زیرساخت‌های مناسب؛ هیات‌های ورزشی در فصل تابستان مدارس ورزشی خود را فعال کرده و در جذب نوجوانان و جوانان علاقه‌مند به ورزش فعالیت‌های خوبی را انجام می‌دهند.

ورزش، مطلوب‌ترین راه برای گذراندن اوقات فراغت

معاون توسعه امور ورزشی اداره‌کل ورزش و جوانان استان همدان با بیان اینکه با آغاز برنامه‌های ورزشی طرح اوقات فراغت تابستان در رشته‌های ورزشی، افراد زیادی در کلاس‌های ورزشی اوقات فراغت استان ثبت نام کرده یا خواهند کرد، گفت: ورزش یکی از روش‌های مطلوب گذران اوقات فراغت است چراکه موجب نشاط و پویایی روح و جسم می‌شود.

علی ضمیری اضافه کرد: بسیاری از تبعات نامطلوب اجتماعی را می‌توان از طریق ورزش کاهش داد که این موضوع وظیفه مدیران ورزشی را در کشور و استان سنگین‌تر می‌کند.

معاون توسعه امور ورزشی اداره کل ورزش و جوانان همدان ادامه داد: توسعه ورزش و ایجاد زمینه مناسب برای غنی‌سازی اوقات فراغت موجب توانمند شدن اراده و جسم فرد می‌شود و مانعی بزرگ برای بروز آسیب‌های اجتماعی خواهد بود.

وی با بیان اینکه فصل تابستان بهترین موقعیت برای شناسایی استعدادهای نخبه ورزشی است، خاطرنشان کرد: فعالیت پایگاه‌های ورزشی طرح اوقات فراغت در ٤ رده سنی پایه انجام می‌شود که در پایان این دوره‌ها می‌توان استعدادها را در طول سال در قالب کلاس‌های مختلف پرورش داد.

فوتبال و کشتی، محبوب‌ترین ورزش برای نوجوانان

فوتبال و کشتی جذاب‌ترین رشته‌هایی است که در تابستان مورد استقبال نوجوانان قرار می‌گیرد و باعث شده تا با جذب بیشتر علاقه‌مندان، مدارس فوتبال و کشتی در سطح استان با استقبال روبرو باشد.به گفته مسئولان باشگاه شهرداری که یکی از مدارس فوتبال مطرح و نمونه در سطح کشور محسوب می‌شود، در تابستان امسال حضور علاقه‌مندان به این رشته با افزایش قابل توجه مواجه است.

در کشتی هم وضعیت خوبی حاکم است و مدرسه کشتی محمدحسین سلطانی به عنوان قهرمان ارزنده کشور، با استقبال نوآموزان مواجه شده است. باید قدر این مدرسه کشتی را دانست که دلاورمردی چون سلطانی با کوله باری از افتخارات فراوان، داشته‌های خود را در اختیار نوآموزان خواهد گذاشت.

رشد غیرمنتظره اسکیت در بین همدانی‌ها

رشته اسکیت هم در چند سال اخیر توانسته رشد خوبی در سطح استان داشته باشد، به طوری که در حال حاضر این رشته با داشتن یک خانه اختصاصی با امکانات مناسب شرایط مطلوبی را برای جذب علاقه‌مندان فراهم کرده است.

با شرایطی که به وجود آمده و تغییراتی که در سطح این هیات شاهد بودیم امسال و در تابستان به اذعان مسئولان این هیات جذب علاقه‌مندان به اسکیت در ۲ بخش دختران و پسران چندین برابر بوده است.

تبلیغات مناسب و موفق

در این میان تبلیغاتی که امسال در سطح شهر با نصب بنر انجام شده در افزایش چشمگیر حضور علاقمندان به ورزش تأثیر داشته است.

با این توضیحات می‌توان دریافت همدانی‌ها توجه به فعالیت ورزشی را به عنوان یک اولویت مهم در زندگی خود قرار داده‌اند که آمارهای رسمی از سوی متولیان امر ورزش حکایت از این گرایش دارد.

بعد از فصل تابستان و در طول سال نیز کلاس‌های آموزشی برای تربیت علاقه‌مندان به رشته‌های مختلف وجود دارد که این امر مدیریت و هنر مربیان را می‌طلبد تا با جذب نوجوانان و جوانان نخبه برای ساختن آینده ورزش استان تلاش کنند.

تابستان، بهترین فرصت برای کشف استعدادها

معاون تربیت بدنی و سلامت آموزش و پرورش استان همدان هم از فعالیت ۱۱۰ سالن و فضای ورزشی همزمان با ایام تعطیلی مدارس در همدان خبر داد.

عبدا... جعفری با بیان اینکه فصل تابستان بهترین فرصت برای کشف استعداد ورزشی دانش‌آموزان است، اظهار کرد: اقدامات آموزش و پرورش در این موقع از سال در چند بخش فعال است.

وی با بیان اینکه در یک بخش فعالیت‌های فرهنگی و هنری و در بخش دیگر فعالیت‌های تربیت‌بدنی فعال است، افزود: قریب به ۱۱۰ سالن و فضای ورزشی در سطح استان فعال است که این مهم نشان از ظرفیت مناسب در مدارس و هم در سالن‌های ورزشی دارد و از طرفی ۷۰ معلم تربیت بدنی می‌توانند به عنوان مربی در اختیار دانش‌آموزان باشند.

معاون تربیت بدنی و سلامت آموزش و پرورش استان همدان با تاکید بر اینکه فضای فراهم آمده می‌تواند در اختیار دانش‌آموزان و خانواده‌های آنها قرار بگیرد، خاطرنشان کرد: به خانواده‌ها توصیه داریم که بیشتر از ظرفیت‌های مدارسی که تبدیل به کانون‌های فوق برنامه شده‌اند استفاده کرده و از امکانات استفاده لازم را ببرند.

وی با اشاره به اینکه خانواده‌ها باید دانش‌آموزان را به سمت فعالیت‌های ورزشی سوق دهند، گفت: مدارسی که تبدیل به کانون‌های فوق برنامه تبدیل شده‌اند همه ملزم به گرفتن هزینه از دانش‌آموزان نیستند و این موضوع جنبه اختیاری دارد.

پیشخوان

۱ امیر قلعه‌نویی سرمربی ذوب آهن شد

سرمربی فصل قبل تراکتورسازی تبریز در فصل هفدهم لیگ برتر فوتبال روی نیمکت ذوب آهن اصفهان می‌نشیند. به گزارش ایسنا، تیم فوتبال ذوب آهن، فصل شانزدهم لیگ برتر فوتبال را با هدایت مجتبی حسینی به پایان رساند اما چهارم شدن در لیگ برتر و حذف از لیگ قهرمانان آسیا باعث شد که سران این باشگاه تصمیم به تغییر سرمربی بگیرند.بر این اساس و از بین گزینه‌های مطرح شده امیر قلعه‌نویی، سرمربی فصل قبل تراکتورسازی تبریز با امضای قراردادی یک ساله رسما به عنوان سرمربی ذوب آهن برای فصل هفدهم انتخاب شد.

۲ اقدام تحریک آمیز اماراتی‌ها در آستانه دیدار برابر تایلند

فدراسیون فوتبال امارات در نامه‌ای به فیفا خواستار تغییر داور قطری دیدار برابر تایلند شد.

به گزارش مهر، تیم ملی فوتبال امارات در انتخابی جام جهانی ۲۰۱۸ روسیه باید به مصاف تایلند برود. فدراسیون بین‌المللی فوتبال فیفا قضاوت این دیدار را به یک داور قطری داد که این باعث ناراحتی اماراتی‌ها شده است.

با توجه به اینکه رابطه سیاسی قطر با کشورهای عربی و به ویژه امارات و عربستان به هم خورده است، فدراسیون فوتبال امارات در نامه‌ای که به فیفا نوشت درخواست کرد که داور قطری این دیدار تغییر داده شود.

۳ اعطای همزمان میزبانی المپیک‌های ۲۰۲۴ و ۲۰۲۸

اعضای هیات اجرایی IOC (کمیته بین‌المللی المپیک) با اتفاق آرا تایید کردند که میزبانی المپیک ۲۰۲٤ و ۲۰۲۸ اعطا شود.به گزارش ایرنا، اعضای IOC با داده شدن میزبانی به صورت مشترک برای المپیک ۲۰۲٤ و ۲۰۲۸ موافقت کردند. قرار است که یک جلسه اضطراری به این منظور در تاریخ یازدهم و دوازدهم جولای برگزار شود. بعد از این جلسه IOC شروع به رایزنی با کشورهای نامزد می‌کند.

خبر

برگزاری کلاس دانش‌افزایی داوران در همدان

کلاس توجیهی و دانش‌افزایی داوری استان همدان با حضور مسئول دپارتمان کمیته داوران فدراسیون فوتبال کشور برگزار می‌شود.

عباس صوفی رئیس هیات فوتبال استان همدان با اشاره به برگزاری کلاس دانش‌افزایی داوران استان، اظهار کرد: کلاس دانش‌افزایی برای داوران استان در نیمه نخست تیرماه سال جاری با حضور حسن کامرانی‌فر مسئول دپارتمان داوران فدراسیون فوتبال برگزار می‌شود.

وی ادامه داد: در این کلاس آخرین مباحث داوری زیر نظر این داور بازنشسته کشورمان تدریس می‌شود تا داوران استان برای حضور در لیگ‌های کشوری با مشکل مواجه نشوند.

رئیس هیأت فوتبال همدان با بیان اینکه این کلاس روز پنجشنبه هشتم تیرماه سال جاری در ورزشگاه شهدای قدس همدان برگزار می‌شود، گفت: تست آمادگی جسمانی داوران برای حضور در مسابقات رده‌های پایه و لیگ‌های کشوری نیز فردای آن روز یعنی روز جمعه نهم تیرماه از ساعت ۸ صبح در پیست تارتان ورزشگاه قدس همدان برگزار می‌شود. وی بیان کرد: تمامی آزمون‌های عملی و کتبی این دوره توسط مسئولان دپارتمان داوری فدراسیون فوتبال برگزار می‌شود و داورانی که بتوانند حائز نمرات مورد نظر شوند برای قضاوت در مسابقات کشوری وارد لیست می‌شوند.

استعدادهای برتر فوتبال پایه نهاوند انتخاب می‌شوند

رئیس هیات فوتبال شهرستان نهاوند گفت: کمیته استعدادیابی شهرستان نهاوند برای کشف استعدادهای برتر فوتبال پایه شهرستان با برگزاری مسابقات داخلی سعی بر آن دارد تا نخبگان فوتبال پایه شهرستان را شناسایی کند.

شهریار شمس بیان کرد: این استعدادها بعد از شناسایی هر ماه زیرنظر کمیته استعدادیابی شهرستان تمرین کرده و بهترین بازیکنان به مسئولین کمیته استعدادیابی استان معرفی خواهند شد تا به اردوهای ملی دعوت شوند.

شمس استعدادهای فوتبال نهاوند را خوب دانست و گفت: فوتبال نهاوند با داشتن این بازیکنان مستعد آینده درخشانی خواهد داشت.

افتتاح زمین چمن مصنوعی شهرک الوند

زمین چمن مصنوعی شهرک الوند همدان مورد بهره‌برداری قرار گرفت.

با حضور امیر خجسته نماینده مردم همدان در مجلس شورای اسلامی، رضا غلامی‌خجسته رئیس کمیسیون فرهنگی اجتماعی شورای اسلامی شهر همدان، جمعی از پرسنل شهرداری منطقه ٤ و اهالی شهرک الوند، چمن مصنوعی زمین فوتبال شهرک الوند افتتاح شد.

این زمین همزمان با میلاد امام حسن مجتبی (ع) با هزینه زیربنایی ٦۰۰ میلیون ریال توسط شهرداری منطقه ٤ و هزینه ٤۰۰ میلیون ریالی چمن مصنوعی توسط خجسته مورد بهره‌برداری قرار گرفته است.

آگهی مناقصه نوبت دوم

شهرداری نهاوند در نظر دارد در اجرای ماده ۱۳ آئین نامه مالی شهرداری ها و رعایت قوانین و مقررات مربوطه پروژه های عمرانی طبق جدول ذیل را از طریق آگهی مناقصه به شرکت های پیمانکاری واجد صلاحیت مورد تائید سازمان برنامه و بودجه که در سامانه ساجار صلاحیت آنها تایید شده است را با شرایط ذیل واگذار نماید:

ردیف	شرح (پروژه عمرانی)	قیمت پایه (کارشناسی)	سپرده شرکت در مناقصه)
۱	ساماندهی میدان مرکزی شهر (دخانیات سابق)	۲/۰۰۰/۰۰۰/۰۰۰ ریال	۱۰۰/۰۰۰/۰۰۰ ریال
۲	ساماندهی پارک بانوان	۳/۵۰۰/۰۰۰/۰۰۰ ریال	۱۸۰/۰۰۰/۰۰۰۰ ریال
۳	ساماندهی قبرستان قبرآقا	۲/۵۰۰/۰۰۰/۰۰۰ ریال	۱۳۰/۰۰۰/۰۰۰ ریال
۴	جدولگذاری معابر سطح شهر	۳/۰۰۰/۰۰۰/۰۰۰ ریال	۱۵۰/۰۰۰/۰۰۰ ریال
۵	تهیه طرح مطالعاتی مسیل	۱/۰۰۰/۰۰۰/۰۰۰ ریال	۵۰/۰۰۰/۰۰۰ ریال

– متقاضیان جهت شرکت در مناقصه می بایست به شهرداری (امور قراردادها) مراجعه و اسناد شرکت در مناقصه را اخذ نموده و جهت اطلاعات بیشتر به شماره تلفن ۷-۳۳۲۳۷۴۴۵ تماس حاصل نمایند.

– پیمانکاران جهت شرکت در مناقصه می بایست تاییدیه صلاحیت خود را از سایت سامانه اطلاعات نظام فنی و اجرایی کشور (ساجار) به همراه اسناد مزایده تحویل شهرداری نمایند .

– متقاضیان شرکت در مناقصه ردیفهای یک تا چهار می بایست دارای گرید ابنیه مورد تایید سازمان برنامه و بودجه و ثبت اطلاعات در سامانه ساجار باشند و متقاضی شرکت در مناقصه ردیف ۵ می بایست شرکت مشاور دارای گرید آب باشد.

– متقاضیان می بایست مبلغ سپرده شرکت در مناقصه را به صورت وجه نقد به حساب ۰۱۰۴۸۶۸۴۶۶۰۰۳ بنام حساب سپرده شهرداری نهاوند در بانک ملی شعبه زاگرس شهرداری واریز و فیش واریزی را داخل پاکت الف قرار دهند و یا اینکه بجای وجه نقد از ضمانتنامه بانکی و یا اسناد خزانه که اعتبار آن از تاریخ ارائه پیشنهاد حداقل سه ماه باشد استفاده نمایند.و درب پاکت را ممهور به مهر و امضاء نماید.

– شهرداری در رد یا قبول هر یک ازپیشنهادها مختار است.

– به پیشنهادهای مخدوش،مشروط و فاقد سپرده ترتیب اثر داده نخواهد شد.

– متقاضیان می بایست پیشنهاد قیمت خود را در فرم پیشنهاد قیمت درج نموده و داخل پاکت ج قرار دهند و درب پاکت را ممهور به مهر و امضاء شرکت نمایند در مورد تهیه طرح مطالعاتی مسیل.

– متقاضیان می بایست کلیه اسناد شرکت در مناقصه را مهر و امضاء نموده و همچنین آخرین تغییرات اساسنامه شرکت خود را که در روزنامه رسمی قید شده است را به همراه فتوکپی شناسنامه،کارت ملی ،مدیرعامل،رئیس هیات مدیره و همچنین تاییدیه صلاحیت از سامانه ساجار و رزومه کاری خود را در داخل پاکت ب قرار داده و درب پاکت را ممهور به مهر و امضاء نمایند.

– متقاضیان می بایستی هر سه پاکت الف،ب و ج را در داخل پاکت دیگری قرار داده و درب پاکت را ممهور به مهر و امضاء و مشخصات کامل ، آدرس دقیق،کدپستی ،تلفن همراه و مربوط به کدام مناقصه و یا مناقصه ها می باشد را قید نمایند و تا پایان وقت اداری مورخ ۹۶/۳/۲۹ تحویل دبیرخانه شهرداری نموده و رسید دریافت نمایند.

– اعتبارات پروژه ها از محل اعتبارات داخلی می باشد.

–قیمت پیشنهادی بر اساس فهرست بهاء ابنیه سال ۹۶ بدون تعدیل می باشد.

– هزینه چاپ آگهی مناقصه و دیگر هزینه ها بر عهده برنده مناقصه می باشد.

– چنانچه برنده مناقصه ظرف مدت هفت روز از تاریخ ابلاغ اعلام کمیسیون به وی حاضر به انعقاد قرارداد نشود سپرده وی به نفع شهرداری ضبط و با نفر دوم قرارداد منعقد می گردد و تا نفر سوم به همین روال می باشد.

– کمیسیون عالی معاملات ساعت ۱۲ مورخ ۹۶/۳/۳۰ در محل شهرداری تشکیل و پیشنهادهای رسیده در صورتی که تعداد آنها سه یا بیشتر باشد مفتوح و ظرف مدت هفت روز برنده را اعلام و به وی ابلاغ می گردد.

چاپ آگهی نوبت اول : ۹۶/۳/۱۱
چاپ آگهی نوبت دوم: ۹۶/۳/۲۰

یوسفیان شهردار نهاوند

آگهی حصر وراثت

آقای محمد لطفی خورشید فرزند علی آقا دارای شماره شناسنامه ۳۸۶۱۰۱۲۴۱۳ متولد ۱۳۷۷/۵/۱۰ به شرح دادخواست به کلاسه ۹۶۰۲۰۲ح۱۲۷ مورخه ۱۳۹۶/۳/۷ از این حوزه درخواست گواهی حصروراثت نموده و چنین توضیح داده که شادروان علی آقا لطفی خورشید فرزند علی بابا به شماره شناسنامه یک متولد ۱۳۴۷/۱/۷ در تاریخ ۱۳۹۶/۰۲/۱۱ در اقامتگاه دائمی خود بدرود زندگی گفته ورثه حین‌الفوت آن متوفی منحصر است به یک همسر دائمی و ۲ فرزند پسر و یک فرزند دختر و یک پدر به اسامی: ۱- معصوم امینی فرزند علی به شماره شناسنامه ۱۳۱ متولد ۱۳۵۳ صادره از حوزه ۲ زنجان ۲- محمد لطفی خورشید فرزند علی آقا به شماره ملی ۳۸۶۱۰۱۲۴۱۳ متولد ۱۳۷۷/۵/۱۰ صادره از حوزه ۲ زنجان ۳- محسن لطفی خورشید فرزند علی آقا به شماره ملی ۳۸۶۱۳۷۵۹۱۵ متولد ۱۳۸۱/۱۲/۹ صادره از حوزه ۲ زنجان ۴- فرزانه لطفی خورشید فرزند علی آقا به شماره ملی ۰۰۱۶۰۴۵۹۰۴ متولد ۱۳۷۲/۴/۱۳ صادره از تهران ۵- علی بابا لطفی خورشید فرزند مرادحاصل به شماره ملی ۳۰۳۲۰۷۵۳۲۸ متولد ۱۳۱۹/۳/۳۰ صادره از کبودراهنگ. ماترک متوفی علی آقا لطفی خورشید فرزند علی بابا بیش از ۳۰ میلیون ریال ارائه گردد. اینک با انجام تشریفات مقدماتی درخواست مزبور را در یک نوبت آگهی می‌نماید تا هر کسی اعتراضی دارد و یا وصیتنامه از متوفی نزد او باشد از تاریخ نشر نخستین آگهی ظرف یک ماه تقدیم دارد والا گواهی صادر خواهد شد. (م الف ۱۳۹۱)

رئیس حوزه شماره ۱۲۷ شورای حل اختلاف همدان

آگهی حصر وراثت

خانم فاطمه کریمی فرزند ابراهیم دارای شماره شناسنامه ۸ متولد ۱۳۵۳/۱۲/۱۳ به شرح دادخواست به کلاسه ۹۶۰۲۰۵ح۱۲۷ مورخه ۱۳۹۶/۳/۷ از این حوزه درخواست گواهی حصروراثت نموده و چنین توضیح داده که شادروان جلال یادگاری فرزند رمضان به شماره شناسنامه ۶۰۰۸ متولد ۱۳۴۷/۱۲/۱۰ در تاریخ ۱۳۹۶/۰۲/۲۹ در اقامتگاه دائمی خود بدرود زندگی گفته ورثه حین‌الفوت آن متوفی منحصر است به یک همسر دائمی و یک فرزند دختر به اسامی ذیل: ۱- فاطمه کریمی فرزند ابراهیم به شماره شناسنامه ۸ متولد ۱۳۵۳/۱۲/۱۶ صادره از حوزه مرکزی بهار مهاجران لتگاه ۲- فرانک یادگاری فرزند جلال به شماره ملی ۴۰۴۲۴۰۲۷۸ متولد ۱۳۷۳/۶/۹ صادره از حوزه مرکزی بهار ماترک متوفی جلال یادگاری فرزند رمضان بیش از ۳۰ میلیون ارائه گردید. اینک با انجام تشریفات مقدماتی درخواست مزبور را در یک نوبت آگهی می‌نماید تا هر کسی اعتراضی دارد و یا وصیتنامه از متوفی نزد او باشد از تاریخ نشر نخستین آگهی ظرف یک ماه تقدیم دارد والا گواهی صادر خواهد شد. (م الف ۱۲۷۷)

رئیس حوزه شماره ۱۲۷ شورای حل اختلاف همدان

آگهی حصر وراثت

خانم زهرا محمدی دارای شماره شناسنامه ۱۹۲ به شرح دادخواست به کلاسه ۱۳۶/۸۹/۹۶ از این حوزه درخواست گواهی حصروراثت نموده و چنین توضیح داده که شادروان محمدحسن محمدی به شماره شناسنامه ۷۱ در تاریخ ۹۶/۲/۲۰ در اقامتگاه دائمی خود بدرود زندگی گفته ورثه حین‌الفوت آن متوفی منحصر است به: ۱- زهرا محمدی به شماره شناسنامه ۱۹۲ صادره از همدان دختر متوفی ۲- امیر محمدی به شماره شناسنامه ۱۱۶۰ صادره از همدان پسر متوفی ۳- مینا محمدی به شماره شناسنامه ۳۸۶۰۲۳۵۵۳۰۳ صادره از همدان دختر متوفی ۴- صغرا محمدی به شماره شناسنامه ۷۴۹۵ صادره از همدان دختر متوفی ۵- اعظم محمدی به شماره شناسنامه ۹۶۹۳ صادره از همدان دختر متوفی ۶- لیلا محمدی به شماره شناسنامه ۶۶۷۹ صادره از همدان دختر متوفی ۷- هوشنگ محمدی به شماره شناسنامه ۶۶۸۰ صادره از همدان پسر متوفی ۸- لطیفه احمدی به شماره شناسنامه ۳۶۷۵ صادره از همدان همسر متوفی ۹- عیسی محمدی به شماره شناسنامه ۸۲۰۵ صادره از همدان پدر متوفی. اینک با انجام تشریفات مقدماتی درخواست مزبور را در یک نوبت آگهی می‌نماید تا هر کسی اعتراضی دارد و یا وصیتنامه از متوفی نزد او باشد از تاریخ نشر نخستین آگهی ظرف یک ماه تقدیم دارد والا گواهی صادر خواهد شد. (م الف ۱۳۹۰)

رئیس حوزه شماره ۱۳۶ شورای حل اختلاف شهر جورقان

آگهی حصر وراثت

خانم زهرا شیری فرزند نیازعلی دارای شماره شناسنامه ۸۷۰ به شرح دادخواست به کلاسه ۱۳۵ح۱۵۳/۹۶ از این حوزه درخواست گواهی حصروراثت نموده و چنین توضیح داده که شادروان نیازعلی شیری فرزند اسمعیل به شماره شناسنامه ۳۳۸ در تاریخ ۹۵/۸/۲ در اقامتگاه دائمی خود بدرود زندگی گفته ورثه حین‌الفوت آن متوفی منحصر است. ۱- زهرا شیری فرزند نیازعلی به شماره شناسنامه ۸۷۰ متولد ۱۳۴۹ صادره از همدان فرزند متوفی ۲- کتابعلی شیری فرزند نیازعلی به شماره شناسنامه ۱۰۷۸ متولد ۱۳۵۵ صادره از همدان فرزند متوفی ۳- شیرعلی شیری فرزند نیازعلی به شماره شناسنامه ۱۰۷۹ متولد ۱۳۵۹ صادره از همدان فرزند متوفی ۴- حمید شیری فرزند نیازعلی به شماره شناسنامه ۸۷۱ متولد ۱۳۵۰ صادره از همدان فرزند متوفی ۵- محمد شیری فرزند نیازعلی به شماره شناسنامه ۶۸۸ متولد ۱۳۴۴ صادره از همدان فرزند متوفی. اینک با انجام تشریفات مقدماتی درخواست مزبور را در یک نوبت آگهی می‌نماید تا هر کسی اعتراضی دارد و یا وصیتنامه از متوفی نزد او باشد از تاریخ نشر نخستین آگهی ظرف یک ماه تقدیم دارد والا گواهی صادر خواهد شد. (م الف ۱۲۸۴)

رئیس حوزه شماره ۱۳۵ شورای حل اختلاف ؟

هیأت موضوع قانون تعیین تکلیف وضعیت ثبتی اراضی و ساختمان‌های فاقد سند رسمی

آگهی موضوع ماده ۳ قانون و ماده ۱۳ آیین‌نامه قانون تعیین تکلیف وضعیت ثبتی اراضی و ساختمان‌های فاقد سند رسمی

برابر رأی شماره ۱۳۹۵/۲۹۳۵ مورخ ۱۳۹۵/۱۲/۲۴هیأت اول موضوع قانون تعیین تکلیف وضعیت ثبتی اراضی و ساختمان‌های فاقد سند رسمی مستقر در واحد ثبتی حوزه ثبت ملک اسدآباد تصرفات مالکانه و بلامعارض متقاضی آقای جهانشاه زیوری‌جوان فرزند علی‌بابا به شماره شناسنامه ۲۹۶۴ صادره از اسدآباد در ششدانگ یک باب مغازه به مساحت ۱۳۵/۶۴ مترمربع در قسمتی از پلاک ۲۲ فرعی از ۱۷۲۵ اصلی واقع در خیابان صاحب‌الزمان غربی کوی شهید محمودی پلاک ۳ خریداری با واسطه از مالکان رسمی آقایان رجبعلی جباری‌جم و محمدحسن داودی محرز گردیده است. لذا به منظور اطلاع عموم مراتب در دو نوبت به فاصله ۱۵ روز آگهی می‌شود، در صورتی که اشخاص نسبت به صدور سند مالکیت متقاضی اعتراضی داشته باشند می‌توانند از تاریخ انتشار اولین آگهی به مدت دو ماه اعتراض خود را به این اداره تسلیم و پس از اخذ رسید، ظرف مدت یک ماه از تاریخ تسلیم اعتراض، دادخواست خود را به مراجع قضایی تقدیم نمایند. بدیهی است در صورت انقضای مدت مذکور و عدم وصول اعتراض طبق مقررات سند مالکیت صادر خواهد شد.(م‌الف ۱۳۷۸)

تاریخ انتشار نوبت اول: ۹۶/۳/۳

تاریخ انتشار نوبت دوم: ۹۶/۳/۱۸

کامران متقی – رئیس ثبت اسناد و املاک اسدآباد

آگهی حصر وراثت

آقای ایرج محمدی کرمی دارای شماره شناسنامه ۳۶۱ به شرح دادخواست به کلاسه ۱۱۲/۹۶۰۳۰۶/۹۶ح از این حوزه درخواست گواهی حصروراثت نموده و چنین توضیح داده که شادروان هادی محمدی کرمی به شماره شناسنامه ۳۸۶۰۲۴۱۱۸۴ در تاریخ ۱۳۹۶/۳/۷ در اقامتگاه دائمی خود بدرود زندگی گفته ورثه حین‌الفوت آن متوفی منحصر است. ۱- ایرج محمدی کرمی به شماره شناسنامه ۳۶۱ متولد ۱۳۳۴ صادره از همدان پدر متوفی ۲- هاجر عبدالملکی به شماره شناسنامه ۹۳۹ متولد ۱۳۴۴ صادره از همدان مادر متوفی. اینک با انجام تشریفات مقدماتی درخواست مزبور را در یک نوبت آگهی می‌نماید تا هر کسی اعتراضی دارد و یا وصیتنامه از متوفی نزد او باشد از تاریخ نشر نخستین آگهی ظرف یک ماه تقدیم دارد والا گواهی صادر خواهد شد. (م الف ۱۲۸۳)

رئیس حوزه شماره ۱۱۲ شورای حل اختلاف

روزنامه اجتماعی، سیاسی، فرهنگی، اقتصادی

The Message Of Madestan's History & Civilization & Culture

روزنامه همدان پیام

www.HamedanPayam.com

پیام تاریخ، تمدن و فرهنگ مادستان

روزنامه صبح استان

صاحب امتیاز و مدیر مسئول: نصرت ا... طاقتی احسن

سردبیر: یدا... طاقتی احسن

مدیراجرائی:سیده ثریا جلالی

نشانی: همدان، ابتدای خیابان مهدیه، روبروی دبیرستان شریعتی ساختمان پیام

صندوق پستی: ۶۶۶ - ۶۵۱۵۵

تلفن:۳۸۲۶۴۴۳۳ (ویژه) نمابر: ۳۸۲۷۹۰۱۳

سردبیر: ۰۹۱۸۳۱۵۱۴۳۷ آگهی: ۳۸۲۶۴۴۳۳

لیتوگرافی و چاپ: پیام رسانه (۳۸۲۷۴۰۸۲ - ۰۸۱)

پایگاه اینترنتی.....www.Hamedanpayam.com

ارتباط با روزنامه.....۱۰۰۰۶۰۶۶

ارتباط با روزنامه.....info@Hamedanpayam.com

Hamedanpeyam@yahoo.com

ارتباط با مدیرمسئول.....modir@Hamedanpayam.com

ارتباط با سردبیر.....sardabir@Hamedanpayam.com

سرویس آگهی.....agahi@hamedanpayam.com

سرویس اشتراک.....eshterak@hamedanpayam.com

چاپخانه پیام رسانه.....litohoma@yahoo.com

یکشنبه ● ۲۱ خردادماه ۱۳۹۶ ● ۱۶ رمضان ۱۴۳۸ ● ۱۱ ژوئن ۲۰۱۷ ● شماره ۲۹۳۴

اوقات شرعی

اذان صبح	۰۴:۱۸
طلوع خورشید	۰۶:۰۲
اذان ظهر	۱۳:۱۶
غروب خورشید	۲۰:۲۹
اذان مغرب	۲۰:۵۰
نیمه شب شرعی	۰۰:۲۳

» منبع: موسسه ژئوفیزیک تهران

آب و هوا

پیش‌بینی وضع هوا:

صاف تا کمی ابری - وزش باد

شهرستان	همدان	ملایر	تویسرکان	نهاوند	کبودراهنگ	زرین	فامنین	قهاوند	اسدآباد	بهار	گل‌تپه
▲ ۳۲	۳۵	۳۳	۳۳	۳۵	۳۳	۳۰	۳۳	۳۴	۳۵	۳۳	۲۸
۱۰	۱۲	۱۶	۱۲	۹	۱۲	۱۲	۱۲	۱۱	۱۲	۱۰	۱۵
۳۵	۲۰	۳۰	۳۰	۳۰	۳۰	۳۰	۲۵	۲۵	۴۵	۴۰	۲۵

حدیث:

امام حسن مجتبی(ع):

مؤمن چگونه می تواند مؤمن باشد در حالی که از قسمت خود ناخشنود باشد و منزلت و وضعیت خود را ناچیز شمارد با آن که حاکم بر او(و تعیین کننده سرنوشتش) خداست؟

بحارالانوار، ج ۴۳ ص ۳۵۱

دوبیتی باباطاهر

امان از اختر شوریده‌ی مو — فغان از بخت برگردیده‌ی مو

فلک از کینه ورزی کی گذاره — رود خون از دل غمدیده‌ی مو

تـــازه‌ها

درمان بیماری‌های عفونی دهان و دندان با خمیردندان گیاهی خوردنی

محققان کشور اخیرا در مطالعات خود با استفاده از گیاهان دارویی خمیر دندانی با قابلیت خـــوردن و درمان بیماری‌های عفونی دهان و دنـــدان عرضه کردنـــد که می‌تواند به مدت طولانی دهان را خوشـــبو کند. به گزارش ایســـنا، با توجه به مشکلات خمیردندان‌های فعلی این محققان با اســـتفاده از ترکیبات کاملا گیاهـــی، خمیردندانی را عرضه کردند که ترکیبـــات آن دارای خاصیت درمانی بـــرای دهان، دندان و بیماری‌های مربوط به دهان و دندان است. این خمیردندان می‌تواند در کاهش بعضی از بیماری‌های ناشی از میکروب‌ها و باکتری‌های موجود در دهان، مفید باشـــد. با توجه به گیاهی بودن مواد به کار رفته در این خمیر دندان، مصرف‌کننده می‌تواند خمیردندان را بخورد.

ناسا ۱۲ فضانورد جدید خود را معرفی کرد

ناسا ۱۲ فضانورد جدید خود برای انجام ماموریت‌های مدار زمین و اعماق فضا را انتخاب کرد. به گزارش ایســـنا ناســـا پس از ارزیابی متقاضیان بسیار زیادی که ثبت نام کرده بودند، در نهایت ۱۲ فضانورد را برای شـــرکت در ماموریت‌های خـــود انتخاب کرد. این فضانوردان منتخب باید تحت آموزش‌هایی در جهت شـــرکت در ماموریت‌های اعماق فضا و مدار زمین قرار بگیرند. فضانوردان برگزیده شـــده که ۷ نفر از آنها مرد و ۵ نفر زن هســـتند از میان ۱۸ هزار و ۳۰۰ نفر که بین تاریخ دسامبر ۲۰۱۵ تا فوریه ۲۰۱۶ ثبت نام کرده بودند انتخاب شدند. این بزرگترین گروهی اســـت که ناســـا در دو دهه گذشته از میان آنها نامزدهایی را انتخاب کرده است.رکورد قبلی که در سال ۱۹۷۸ و برای ثبت نام متقاضیان ماموریت‌های فضایی ثبت شده بود، ۸۰۰۰ نفر بود.

مغز چگونه چهره‌ها را از یکدیگر تشخیص می‌دهد

محققان در "موســـسه فناوری کالیفرنیا" یـــک گام بزرگ در درک چگونگی پردازش چهره‌ها توسط مغز برداشته‌اند. به گزارش مهر ، در این پژوهش جدید این تیم دریافتند که مغز برای تشخیص چهره‌ها از یکدیگر تنها به حدود ۲۰۰ نورون احتیاج دارد. دانشمندان برای رسیدن به این نتیجه، تصاویری را به میمون‌ها نشان دادند و به صورت همزمان پاسخ‌های خاص سلول‌های عصبی به چهره‌ها را ثبت کرده و دریافتند که کدام‌یک از آنها فعال شـــده و کدام‌یک فعال نشده است. چیزی که آنها در این پژوهش دریافتند این بود که یک سلول به تنهایی مخصوص شناســـایی یک صورت نیســـت بلکه هر کدام از این سلول‌ها مسئول کدگذاری یک ویژگی از صورت فرد هستند.

آمادگی چین برای ارسال انسان به ماه

چین در حال انجام کارهای مقدماتی در جهت آماده شدن برای ارسال انسان به ماه است. به گزارش ایرنا ، رسانه های دولتی چین خبر از آمادگی این کشـــور برای ارسال انسان به ماه داده و بیان کردند که این جدیدترین هدف در برنامه اکتشـــافاتی بلند پروازانه چین است. چین در سال ۲۰۰۳ ، پس از اتحاد جماهیر شوروی سابق و ایالات متحده سومین کشور شد که با موفقیت و توسط موشک‌های خود توانست انسان را به فضا بفرستد. این کشور همچنین قصد دارد تا نخستین کاوشگر خود را در سال ۲۰۱۸ به سمت تاریک ماه بفرستد. "یانگ لیوه (Yang Liwei)"معاون مدیر کل آژانس فضایی سرنشین‌دار چین در مصاحبه با خبرگزاری دولتی شین هوا اظهار کرد: برای گرفتن تایید رســـمی و تامین بودجه در جهت انجام ماموریت سرنشین دار به ماه، راه زیادی باقی نمانده است.

نوار کاست دوباره متولد شد

شـــرکت "میکسیم" یک دســـتگاه پخش موســـیقی به شکل نوار کاســـت‌های قدیمی، اما به صورت دیجیتالی طراحی کرده اســـت که قابلیت‌های فراوانی دارد. به گزارش مهر ، شرکت "میکسیم" با طراحی "میکس‌تیـــپ" (mixxtape) یک نوســـتالوژی خالص را زنده کرده است.این دستگاه قابل حمل قابلیت اتصال با بلوتوث را دارد و نه تنها به شکل نوار کاست طراحی شده است، بلکه می‌توانید اگر هنوز دستگاهی در خانه دارید که نوار کاســـت می‌خواند، "میکس تیپ" را درون آن نیز قرار دهید و از شنیدن موسیقی با این دستگاه نوستالژیک لذت ببرید.این دســـتگاه مثل تمام دیگر دستگاه‌های امروزی قابلیت خوانش آهنگ‌ها، پادکست‌ها و کتاب‌های صوتی را دارد و می‌تواند از طریق کابل usb با رایانه‌های با سیستم عامل ویندوز و مک تبادل اطلاعات کند.

خبـر

شهرهایی که ثبت جهانی آنها خیر و برکت داشته است

برخی صنعتگران و هنرمندان صنایع دستی معتقدند: ثبت شهرهای ایران در شورای جهانی صنایع دســـتی هیچ دستاوردی برای این هنر- صنعت نداشته است اما معاون صنایع دستی و هنرهای سنتی معتقد است که ثبت جهانی شهرها موجب خیر و برکت شده است.

بهمن نامور مطلق- معاون صنایع دســـتی و هنرهای سنتی همزمان با ۲۰ خرداد ماه - روز جهانی صنایع دستی ، بیان کرد: حداقل دستاوردهای ثبت جهانی شهرهای ایران در حوزه صنایع دستی شناخته شدن و تبدیل آنها به یک برند در دنیا اســـت. مگر کشورهای دیگر چه کار می‌کنند؟ هزینه‌های زیادی صرف می‌کنند که یک شهر در دنیا به برند تبدیل شود. ما با کمترین هزینه و با استفاده از بضاعت تاریخی و هنری کشورمان توانستیم از شورای جهانی صنایع دستی استفاده و برخی از شهرهایمان را به برند تبدیل کنیم.به گزارش ایسنا وی ادامه داد: شنیده شده محصولات برخی از شهرهای ایران پس از ثبت جهانی با کیفیت‌تر و گران‌تر شـــده‌اند که این نشان‌دهنده تاثیر مادی ثبت‌های جهانی است. ما با اختصاص اعتبار و راه‌اندازی دبیرخانه در این شهرها، اقداماتی برای فعالیت‌های بیشتر را انجام داده‌ایم.

معاون صنایع دســـتی اضافه کرد: وقتی خبری مبنی بر تهدید صنایع دستی لالجین توسط کالاهای چینی مطرح می‌شود، نشان دهنده حساسیتی است که بعد از ثبت جهانی شهرها به وجود آمد. سال‌ها در لالجین کالاهای چینی عرضه می‌شـــد اما بعد از ثبت جهانی آن و با محدود شدن عرضه کالاهای خارجی به نظر می‌رسد، حساسیت‌ها نسبت به صنایع دستی این شهر بیشتر شده و این موضوع نتیجه ثبت جهانی لالجین است.

نامور مطلق با بیان اینکه در شـــهر اصفهان نیز دائما فروشگاه‌های صنایع دستی میدان نقش جهان در حال پالایش هستند و از توسعه کالاهای قاچاق جلوگیری می‌شـــود، افزود: اینکه همه توقعات از دولت انتظار می‌رود کار درستی نیســـت. دولت تلاش کرده و با همکاری هنرمندان، این شهرها را ثبت کرده است، تاجران و هنرمندان هم باید مسئول باشند. کار دولت هموار سازی شرایط برای تجاری سازی و ارتقا کیفی صنایع دستی است که یکی از این روش‌ها جهانی کردن این هنر- صنعت است.

او اعلام کرد: بســـیاری ازکشـــورها برای ثبت جهانی شهرها با هم رقابت می‌کنند. قطعا ثبت جهانی شهرهای ایران برای کشور ما خیر و برکت دارد، در غیر این صورت چرا برخی ازکشورها باید با هم رقابت کنند تا شهرهای بیشتری را ثبت جهانی کنند؟ ما که موفق به کسب این امتیاز شدیم نیازمند به تداوم آن هستیم.

شهرهای جهانی، یکی از بندهای برنامه ششم توسعه

این مدرس دانشـــگاه با بیان اینکه یکی از بندهای صنایع دستی در برنامه ششـــم توسعه مربوط به شهرهای جهانی است، ادامه داد: مجلس و دولت خواسته‌اند تا به شهرهای جهانی توجه بیشتری شود و این موضوع کمک می‌کند تا این شهرها اعتبارات بیشتری از استان‌های خود و سازمان مدیریت درخواســـت کنند، زیرا در برنامه ششم توسعه اسم شهرهای جهانی آمده است. باید با روحیه مثبت و امیدوارانه این موضوع پیگیری شود.

نامور مطلق افزود: گرفتن امتیازات وظیفه‌ای است که باید ما به همراه بخش خصوص آن را انجام دهیم و به نظرمی‌رسد این اتفاق به مرور در حال انجام است. در برنامه ششم توســـعه دو بند مربوط به صنایع دستی می‌شود که یکی رسیدگی به هنرهای درحال فراموشی و دیگری رسیدگی به شهرهای جهانی است. همین دو بند کافیســـت تا بگوییم شهرهای جهانی چگونه موجب خیر و برکت می‌شوند.

او دربـــاره اینکه ثبت جهانی شـــهرهای ایران تا چه انـــدازه به معرفی صنایع دســـتی کشورمان کمک کرده است؟ توضیح داد: ما توانستیم در عرصه‌هـــای جهانی به بازارهای خودمـــان برگردیم، درتجارت فعالیت کنیم و درحوزه ترویج و برندســـازی اقداماتـــی انجام دهیم. در مدت چهار ســـال توانستیم چهار شـــهر تبریز، مشهد، اصفهان و لالجین را به عنوان شهرهای جهانی ثبت کنیم و ایران را در رده دومین کشور درثبت شهرهای جهانی قراردهیم.

سینـما

CINEMA

سینما

- قدس۱ ..... گشت۲
- قـــدس۲..... خوب، بد،جلف
- فلسطین۱.....خوب، بد و جلف

- فلسطین ۲.....ماجرای نیمروز
- سینما کانون..... ماجرای نیمروز
- کبودراهنگ.....خوب، بد و جلف
- بهمن ملایر.....خوب، بد، جلف- گشت ۲

گزارش

هر استان یک برند جهانی و در هر شهرستان یک برند ملی

منبت با ملایر و تویسرکان با نشان جغرافیا

» مریم مقدم

۱۳شهریور سال ۱۳۵۹ از معاونت صنایع دستی کشـــور خبری منتشر می‌شود مبنی بر آنکه "نامزدهای «شـــهر ملی صنایع دستی» مشخص شـــدند". این اتفاق بیانگر آن بود که همانطور که هر کشـــور یک شهر جهانی را به تأیید شـــورای جهانی صنایع دســـتی می‌رساند و ســـپس با گذراندن مراحل ثبت جهانی می‌شـــود، هر استان هم می‌تواند شهر را که دارای ظرفیت‌های شـــاخص در حوزه ملی شدن هســـتند، نامزد اعلام کند تا پس از بررسی توانمندی‌ها و شاخصه‌هایش مهر تأیید را صاحب شود. در آن زمان بهمن نامور مطلق، معاون صنایع دستی کشور عنوان کرد برندسازی و هویت‌بخشـــی برای ما اهمیت بسیاری دارد. زمانی که لالجین به عنوان شهر جهانی ســـفال یا تبریز به عنوان شهر جهانی فرش شناخته و معرفی شـــد، مردم جهان با نام این ۲ شـــهر آشنا شـــدند و این مسأله به تجاری‌سازی شهرهای ما کمک بسیاری کرد.

هر اســـتان یک برند جهانی و در هر شهرستان یک برند ملی

وی بـــه عنوان یکـــی از اصلی‌تریـــن مقام‌های تصمیم‌گیرنده در این زمینه توجه همگان را به این مهم جلب کرد که: شعار ما این است که در هر اســـتان یک برند جهانی و در هر شهرستان یک برند ملی داشته باشـــیم؛ چراکه گویا ثبت ملی شـــهرها را از سوی این معاونت به شورای جهانی صنایع دســـتی پیشنهاد کردند و این کار مقدمه‌ای شد بر ثبت جهانی و ملی شهرهایی که ظرفیت‌های صنایع دستی آنها شاخص بود. در آن زمان شـــهرهای شیراز با گبه، یزد با نساجی، میبد با زیلو، مریوان با گیوه، ســـیرجان با گلیم، شـــهرکرد با نمد، زنجان با ملیله، ملایر با منبت، بیرجند با حوله بافی، ایرانشهر با سوزن دوزی، خراســـان شمالی(روســـتای نائین)با نساجی و بوشـــهر با عبابافی نامزددر یافت عنوان شهر ملی و معرفی به شورای جهانی صنایع دستی در سال ۲۰۱۷ شدند .

ملایر در میدان ارزیابی

پـــس از این اتفاق ۱۶ اردیبهشـــت‌ماه پس از ۸ ماه ملایر توانست مراحل بررسی کارشناسان را پشـــت سر بگذارد وعنوان شهر ملی منبت را به خود اختصاص دهد.

در زمینه چرایـــی این انتخاب ، مدیرکل میراث فرهنگی، صنایع دســـتی و گردشـــگری استان می‌گوید: انتخاب یک شـــهر کـــه عنوان ملی را در حوزه صنایع دســـتی از آنِ خود کند، دارای مراحل متعددی اســـت. مراحلی مبنی بر آنکه بتواند شـــهر صاحب‌امتیاز ملی شدن را در بین نامزدها شاخص ارزیابی کند.

مدیر کل میـــراث فرهنگی ، صنایع دســـتی و گردشـــگری اســـتان همدان در زمینـــه چرایی انتخـــاب ملایر به عنوان شـــهر ملی منبت می گوید: مســـئولان مرتبط و تصمیـــم گیران در عرصه ملی پرونده دو شهر ملایر و تویسرکان را بررســـی کردند و دریافتند ، تعداد فعالانی که در حـــوزه منبت مبـــل کار می‌کنند و همچنین فروشـــگاه‌ها و گردش مالی، در ملایر نسبت به شهرهای دیگر بیشتر است.

علی مالمیر معتقد اســـت : در حوزه منبت مبل کارشناســـان به سراغ شـــهرهایی مانند ملایر، آباده، تویسرکان و قم آمدند . پیش از این، شهر آباده در اســـتان فارس را به‌عنوان شـــهر دارای نشان جغرافیایی معرفی کردند . بنابراین پرونده دو شـــهر ملایر و تویسرکان مورد بررسی قرار گرفت ، و به دلیل وجود بیشترین تعداد فعالان در این رشته هنری، میزان فروشگاه‌ها و گردش مالـــی ملایر از نظر آمار نســـبت به شـــهرهای دیگر این شهرســـتان توانست توجه ارزیابان و کارشناسان را به خود جلب کند .

یکـــی از موارد مهم این اســـت کـــه بین چند نامزد برای ملی شـــدن آن شهر که دارای تمرکز کارگاه‌ها، نمایشـــگاه‌ها و زیرساخت‌های مهیا بـــرای تولید و فروش صنایع دســـتی مورد نظر است، مورد نظر کارشناسان قرار می‌گیرد. علی مالمیـــر در ادامه عنوان کرد: از موارد دیگر لازم اســـت شهر نامزد برای ملی شـــدن کارگاه‌های صنایع دســـتی را متمرکز داخل شهرستان دارا باشـــد و کارگاه‌های خارج از شهر می‌تواند از میزان امتیاز مطلوب بکاهد.

شاخصه ها ملاک بود

وی همچنین به اهمیت وجود فروشـــگاه‌ها و مراکز عرضه آن محصول در ســـطح شهرستان اشـــاره کـــرد و گفـــت: به عنـــوان مثـــال بین شـــاخصه‌های شـــهرهای ملایر و تویسرکان بر اساس شرایط موجود ۲ شهر پرواضح است که انسجام فروشـــگاه‌ها و کارگاه‌های درون‌شهری در ملایـــر و زمینه‌های آماده در این شهرســـتان توانســـت ملایر را نسبت به تویسرکان صاحب امتیازهای بیشتری کند.

تویسرکان برای کسب نشان جغرافیا بررسی می شود

از ســـوی دیگر تویســـرکان اما توانســـت رتبه مطلوب را برای قرار گرفتن در لیست شهرهای ملی کـــه صاحب نشـــان جغرافیا هســـتند در حوزه صنایع دستی به خود اختصاص دهد که امیدواریم بـــا مطلوب بودن موارد برای ارزیابی این شهر بتواند در جایگاه واقعی خود به عنوان یک شـــهر ملی که نشـــان جغرافیـــا را به خود اختصاص می‌دهد، قرار گیرد.

وی گفـــت: رقابت‌ها می‌تواند رفاقت بین هنر و داشـــته‌های تاریخی را افزایش دهد. و البته کـــه انتخاب هر یک از شهرســـتان‌ها به دلیل یک ظرفیت شـــاخص برای ما طرح‌کننده یک میدان رقابت نیســـت، بلکه یک ارزش است که در عرصه ملـــی و جهانی به صاحبان نظر، دوســـتداران هنر و صنایع دستی اعلام می‌کند اســـتانی مانند همـــدان دارای توانمندی‌های مطرح اســـت. توانمندی‌هایی که حالا همدان را صاحب یک شهر جهانی سفال و یک شهر ملی منبت کرده است و امیدواریم تویسرکان در مقام بعـــدی بتواند در عرصه ملی نشـــان جغرافیـــا را به خود اختصـــاص دهد. که این مـــوارد در کنـــار یکدیگر هر یـــک کتابی از داشـــته‌ها را به روی مخاطبان خواهد گشود. شهرستان ملایر چهارهزار واحد تولید مبل و منبت دارد و بیش از هشـــت‌هزار نفر در این حوزه اشـــتغال دارند. همچنین به‌تازگی بازار مبل ملایر افتتاح شده است.