پیام تاریخ، تمدن و فرهنگ ماندستان
|ISNN: 2322-4665|

روزنامه همدان پیام

www.HamedanPayam.com

چهارشنبه ● ۲۵ شهریورماه ۱۳۹۴ ● ۲ ذی‌الحجه ۱۴۳۶ ● ۱۶ سپتامبر ۲۰۱۵
سال یازدهم ● شماره ۲۴۵۰ ● ۱۲ صفحه روزنامه + نیازمندی‌ها ● ۵۰۰ تومان

ایران

موفقیت در مذاکرات هسته‌ای حاصل اقتدار دفاعی و دیپلماتیک بود ۴ ص

اقتصاد

چرا خودروسازی ایران از بزرگان نیست؟ ۷ ص

گردشگری
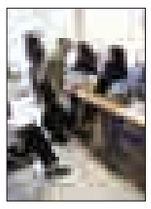
آژانس‌دارها به جای توقع تلاش را بیشتر کنند ۵ ص

ورزش

بداقبالی در تیم ملی تا تمرینات انفرادی در تالاب شیرین‌سو ۱۱ ص

تکمیل مراکز درمان پیگیری مسئولان را می‌طلبد ۱۰ ص

مجازات‌های مواد مخدر تغییری نکرده است ۸ ص

وعده افزایش ۳۰۰ هزار تومانی حقوق معلمان ۹ ص

در نشست خبری رئیس و دبیر بیست‌ودومین جشنواره بین‌المللی تئاتر کودک و نوجوان اعلام شد

همدان میزبان ۴۸۰ هنرمند ملی و جهانی نمایش

بیست‌ودومین جشنواره بین‌المللی تئاتر کودک و نوجوان، امسال در حالی از ۹ تا ۱۴ مهرماه برگزار می‌شود که حضور نمایش‌های خارجی در بخش بین‌الملل جشنواره پررنگ‌تر از دوره‌های قبلی است. دبیر جشنواره خبر پربار شدن این بخش را در نشست خبری خود در حالی اعلام کرد که سال گذشته در این بخش، تنها ۳ گروه از ۲ کشور حضور داشتند. این جشنواره پرسابقه و شناخته شده در ایران و جهان، از آن رو اهمیت زیادی دارد که پس از جشنواره فیلم فجر باسابقه‌ترین جشنواره به حساب می‌آید و طبق استانداردهایی برگزار می‌شود، به طوری که برخلاف بسیاری از جشنواره‌ها نمایش‌هایی که به آن راه می‌یابند ابتدا به اجرای عموم درمی‌آیند و رتبه و عیار خودش را به دست آورده سپس به جشنواره راه می‌یابند.

ص ۶

رونمایی از پوستر جشنواره بین‌المللی تئاتر کودک در همدان

ص ۱۲

عکس: همدان پیام/ پوریا باکیره

یادداشت روز

یک شهر و یک جشنواره برای تمام دوران‌ها

جشنواره بین‌المللی فیلم نوجوانان امسال برای نخستین‌بار به‌گونه‌ای متفاوت در همدان برگزار می‌شود. اول‌اینکه جشنواره‌ای که تا سال‌های گذشته در شهرهای همدان و اصفهان با عنوان «کودکان و نوجوانان» برگزار می‌شد تغییر قالب داده و بدون اینکه به ۲ بخش تقسیم شده باشد، یک‌سال با عنوان مستقل جشنواره «نوجوانان» در همدان برگزار می‌شودو سالی دیگر با عنوان جشنواره «کودکان» میهمان اصفهان خواهد بود. بنابراین نخستین سال جشنواره...

ص ۲

یادداشت

اطلاع‌رسانی شفاف پاسخی به ابهامات مؤسسات مالی

۱- رسانه‌های همدان در چند دوره چالش‌های مردم با برخی مؤسسات مالی را ثبت کرده‌اند. چالش‌هایی که در اکثر مواقع پس از وقوع بحران رخ داده و باعث شده مردم استان متضرر شوند و وقت مدیران اقتصادی استان نیز به جای تلاش برای توسعه استان صرف رفع بحران رخ داده شود. ۲- مردم استان‌های دیگر ایران نیز تجربه بحران‌سازی برخی مؤسسات مالی و اعتباری را دارند به طوری که اکنون مشهد روزی با پدیده و روزی با میزان و شاندیز بحرانی می‌شود. بحران‌هایی که...

ص ۳

تأکید امام‌جمعه همدان بر شکل‌گیری فضای مطلوب در استان

هیچ آفتی خطرناک‌تر از خشکه مقدسی نیست

ص ۲

مؤسسات مالی از اعتبار خود دفاع کنند

ص ۳

حساب کشاورزان و باغداران هم خالی شد

چک‌های برگشتی ۲ برابر شده است

ص ۳

تأکید استاندار بر حل مشکلات توانیابان

همدان‌پیام: استاندار همدان جمعیت توانیابان را برخوردار از توانایی و شایستگی بالایی دانست و بر فراهم کردن شرایط برای بروز استعداد توانیابان استان تأکید کرد.

به گزارش اداره کل روابط عمومی استانداری همدان، محمدناصر نیکبخت در دیدار با اعضای هیأت مدیره سازمان جمعیت توانیابان استان گفت: در جامعه اسلامی ما و در فرهنگ ما انسان عزیز است و نباید مشکل داشته باشد و معلولان نباید به این دلیل از برخی مزایا و امکانات محروم شوند البته باید به مقدورات نیز توجه شود.

وی با یادآوری روند طی شده در مذاکرات هسته‌ای و شرایط خروج از تحریم‌های ظالمانه کشور ادامه داد: آینده و افق روشن است و امید به آینده را از دست نداده‌ایم و نباید هم از دست بدهیم زیرا در دین و آیین ما مذموم است.

استاندار افزود: مشکلات جمعیت توانیابان استان درست است و باید سعی کنیم برطرف شود.

نیکبخت خاطرنشان کرد: مناسب‌سازی معابر را از بدو ورود به استان تأکید داشتم و اقدامات خوبی انجام شده است و ادامه دارد ضمن آنکه خواستار مناسب‌سازی دسترسی به عابربانک‌ها برای استفاده توانیابان نیز شده‌ام.

وی تصریح کرد: برای اشتغال توانیابان با توجه به کم شدن استخدام‌های دولتی ضمن نظارت در استخدام‌های معدودی که انجام می‌شود بر رعایت سهمیه ۳ درصدی معلولان، شرکت تعاونی همراه، همخوان و هم‌سنخ تشکیل دهید. در این دیدار که ناصر احمدیان، مشاور و مدیرکل حوزه استاندار، مرداد نادری‌فر، مدیرکل امور اجتماعی استانداری و محمود الفت، دبیر حزب مؤتلفه اسلامی همدان حضور داشتند، امیر نوروزی، مدیرعامل و رئیس هیأت مدیره سازمان جمعیت توانیابان نیز گزارشی از عملکرد و مشکلات این سازمان ارائه کرد و استاندار دستوراتی برای رفع این مشکلات صادر کرد.

پورمختار از تکمیل پرونده فساد در فوتبال می‌گوید

پرونده فوتبال تبعات مدیریتی فراوانی خواهد داشت

همدان‌پیام: پرونده فساد در فوتبال تا چند هفته آینده تقدیم هیأت رئیسه مجلس خواهد شد.

رئیس کمیسیون اصل ۹۰ مجلس شورای اسلامی با بیان این خبر به فارس گفت: در کمیسیون اصل ۹۰ مجلس شورای اسلامی به صورت ویژه به این پرونده پرداخته شد و به نکات خوبی رسیدیم.

محمدعلی پورمختار ادامه داد: کمیته ارتقای سلامت اداری نیز وقت بسیاری روی این پرونده گذاشت و در این راه مدارک و مصاحبه‌های خوبی جمع‌آوری شده است.

رئیس کمیسیون اصل ۹۰ مجلس شورای اسلامی از آماده شدن این پرونده خبر داد و افزود: تا چند هفته آینده این پرونده به هیأت رئیسه تقدیم خواهد شد تا در صحن مجلس قرائت شود.

این مسئول یادآور شد: ما در این پرونده بیشتر اعلام وضعیت کرده‌ایم و برای صدور احکام پرونده به مراجع قضایی ارسال خواهد شد.

پورمختار تبیین کرد: در مشکلات مدیریتی و سوء مدیریت در فوتبال قطعاً مراتب به مسئولان امر اعلام خواهد شد تا تغییرات مدیریتی اعمال شود. وی در پایان تشریح کرد: این پرونده تبعات مدیریتی زیادی خواهد داشت و مدیران زیادی جابه‌جا خواهند شد.

آگهی مناقصه عمومی

چاپخانه پیام رسانه به عنوان بزرگترین مجتمع چاپی غرب کشور

در نظر دارد پروژه‌های برنامه‌نویسی، اندروید و طراحی سایت خود را به صورت پکیج پیشنهادی از سوی شرکت‌کننده‌ها و از طریق مناقصه به شرکت‌های دارای واجد شرایط واگذار نماید.

لذا متقاضیان می‌توانند پکیج پیشنهادی و رزومه شرکت را به آدرس info@anichap.com ارسال نمایند.

مناقصه‌گذار در انتخاب مناسب‌ترین قیمت اختیار تام دارد.

چاپخانه پیام رسانه

نوبت دوم

سازمان صنعت، معدن و تجارت استان همدان
(آگهی فراخوان داوطلبین عضویت در هیأت مدیره و بازرس اتحادیه‌های صنفی)
اتحادیه چاپخانه‌داران

بر اساس ماده ۶ آئین‌نامه اجرایی انتخابات اتحادیه‌های صنفی، در نظر است انتخابات هیأت مدیره و بازرس اتحادیه چاپخانه‌داران شهرستان همدان برگزار گردد. لذا از واجدین شرایط در هیأت مدیره و بازرس اتحادیه صنف مزبور که در ذیل شرایط آنان اعلام گردیده دعوت به عمل می آید از روز سه شنبه مورخه ۹۴/۰۶/۱۷ لغایت روز شنبه مورخه ۹۴/۰۶/۲۸ به مدت ۱۰ روز کاری (بدون احتساب ایام تعطیل) شخصاً با در دست داشتن مدارک ذیل به هیأت اجرایی برگزاری انتخابات اتحادیه‌های صنفی واقع در بلوار مدنی بلوار ۱۵ فروردین سازمان صنعت، معدن و تجارت، اداره امور اصناف و تشکل‌های صنفی مراجعه و ثبت نام نمایند.

شرایط داوطلبین:
۱- تابعیت جمهوری اسلامی ایران
۲- اعتقاد و التزام عملی به نظام جمهوری اسلامی ایران
۳- عدم ممنوعیت تصرف در اموال مانند حجر، ورشکستگی و افلاس
۴- نداشتن سوء پیشینه کیفری موثر و عدم اعتیاد به مواد مخدر (در این خصوص استعلام مربوطه از سوی هیأت اجرایی صادر می‌شود)
۵- عدم اشتهار به فساد
۶- داشتن حداقل مدرک تحصیلی دیپلم برای افراد فاقد سابقه عضویت در هیأت مدیره اتحادیه (مدرک تحصیلی و یا گواهی‌نامه معتبر از اداره آموزش و پرورش)
۷- حداکثر سن در زمان ثبت‌نام هفتاد و پنج سال
۸- داشتن پروانه کسب معتبر دائم: پروانه کسب معتبر پروانه کسبی است که تاریخ اعتبار آن منقضی نگردیده صاحب پروانه تغییر شغل نداده و واحد صنفی خود را به غیر واگذار و یا اجاره نداده واحد صنفی فعال و مکان آن تغییر نیافته است.
۹- وثاقت و امانت

مدرک مورد نیاز ثبت‌نام:
۱- سه قطعه عکس ۴×۳ جدید
۲- یک برگ تصویر پروانه کسب همراه اصل آن
۳- یک برگ تصویر از کلیه صفحات شناسنامه همراه با اصل آن
۴- یک برگ تصویر کارت ملی همراه اصل آن
۵- یک برگ تصویر مدرک تحصیلی (دیپلم به بالا) به همراه اصل آن
۶- یک برگ تصویر اعتبار نامه جهت افرادی که دارای سابقه عضویت در هیأت مدیره می‌باشند.

مجید زرین‌دلاور - رئیس هیأت اجرایی انتخابات

تبریک و تهنیت
جناب آقای دکتر
محمدعلی پورمختار

رئیس کمیسیون اصل نود
بدینوسیله مراتب تقدیر و تشکر خود را از همکاری و مساعدت شما در جهت بیس‌ریزی و آبادانی دینار آباد اعلام می‌داریم.
اهالی، شورای اسلامی و دهیاری دینار آباد

تبریک و تهنیت
جناب آقای
اصغر جهانیان

نماینده محترم شورای استان در شورای عالی استان‌های کشور
انتخاب بجا و شایسته شما را به عضویت هیأت رئیسه شورای عالی کشور تبریک و تهنیت عرض نموده و توفیقات روزافزونتان را از خداوند متعال خواستاریم.
اعضای شورای اسلامی استان

انالله و انا الیه راجعون
جناب آقای
ریحان سروش‌مقدم
ریاست محترم سازمان میراث فرهنگی، صنایع دستی و گردشگری استان همدان
با نهایت تأسف و تأثر مصیب وارده را خدمت شما و خانواده محترمتان از صمیم قلب تسلیت عرض نموده و از خداوند متعال برای آن مرحومه غفران الهی و برای شما و سایر بازماندگان صبر جزیل مسألت داریم.
روابط عمومی و کارکنان
سازمان میراث فرهنگی استان همدان

پیام تاریخ، تمدن و فرهنگ مادستان
The Message Of Madestan's History & Civilization & Culture
روزنامه همدان پیام
۲
چهارشنبه ● ۲۵ شهریورماه ۱۳۹۴ ● شماره ۲۴۵۰
خبر
khabar@hamedanpayam.com

تأکید الهی‌تبار بر به کارگیری بضاعت استان در جشنواره

امیدواریم میزبان خوبی باشیم

بضاعت استان همدان برای برگزاری جشنواره بین‌المللی فیلم نوجوان به کار گرفته شده است.

معاون سیاسی امنیتی استاندار با بیان این مطلب در جلسه هماهنگی تبلیغات رسانه جشنواره فیلم نوجوان گفت: هماهنگی‌های لازم برای برگزاری جشنواره انجام شده و همدان آمادگی کامل برای میزبانی بیست ونهمین جشنواره بین‌المللی فیلم‌های نوجوان را دارد.

محمدابراهیم الهی‌تبار با اشاره بر اینکه ساختار و کمیته‌های جشنواره کاملاً مشخص و تعیین شده است، ابراز امیدواری کرد همدان میزبان خوبی برای میهمانان ملی و بین‌المللی این جشنواره باشد.

وی تأکید کرد که هماهنگی‌های لازم با صداوسیما و دبیرخانه جشنواره برای پوشش برنامه‌ها انجام شده و برنامه‌ریزی برای برگزاری مسابقه عکاسی نیز در حال انجام است.

دبیراستانی بیست‌ونهمین جشنواره بین‌المللی فیلم‌های نوجوانان نیز در این جلسه با اشاره به اینکه بر همین اساس تفاهمنامه‌ای بین بنیاد فارابی و استانداری همدان بسته شده است، گفت: توان و امکانات استان همدان برای برگزاری این جشنواره به کار گرفته شده و استان همدان درگیر برگزاری بیست‌ونهمین جشنواره بین‌المللی فیلم‌های نوجوانان است.

فاضل عبادی با تأکید بر اینکه سالن‌ها و سینماهای استان همدان برای برگزاری بیست‌ونهمین جشنواره بین‌المللی فیلم‌های نوجوانان آماده شده‌اند، افزود: هماهنگی‌های لازم برای برپایی برنامه‌های جنبی و تبلیغات محیطی و رسانه‌ای و تشریفات لازم برای این جشنواره انجام شده است.

دبیر استانی بیست‌ونهمین جشنواره بین‌المللی فیلم‌های نوجوانان بیان کرد: جلسات مختلف برای برگزاری هرچه بهتر بیست‌ونهمین جشنواره بین‌المللی فیلم‌های نوجوانان تشکیل و آمادگی لازم وجود دارد.

مدیرکل صداوسیمای مرکز همدان نیز در این جلسه با بیان اینکه صداوسیمای مرکز همدان پوشش محتوایی بیست‌ونهمین جشنواره بین‌المللی فیلم‌های نوجوانان را اولویت قرار داده است، اظهار کرد: پوشش همه برنامه‌های جشنواره از اهداف صداوسیمای مرکز همدان است.

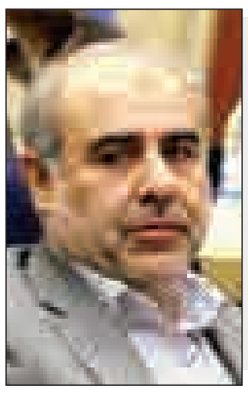

تأکید امام‌جمعه همدان بر شکل‌گیری فضای مطلوب در استان

هیچ آفتی خطرناک‌تر از خشکه مقدسی نیست

اعضای بنیاد فارابی و مسئولان ارشد استان صبح دیروز در آستانه جشنواره‌های تئاتر و فیلم کودک و نوجوان در استان به دیدار نماینده ولی فقیه در استان رفتند تا شنوای نصایح وی باشند.

آیت ا... محمدی در این دیدار با بیان اینکه در همدان فضای خوبی شکل گرفته تأکید کرد: در اسلام هیچ آفتی خطرناک تر از آفت خشکه مقدسی نیست.

به گزارش ایرنا امام‌جمعه همدان البته این را هم گفت که در جشنواره باید اعتدال در رفتار باید برای بالندگی شرایط و احوال نیز مراعات شود.

نماینده ولی فقیه در استان در ادامه تأکید کرد که فیلمسازان باید با اقتباس از ذوق و سلیقه ذاتی خود بتواند اثر شاهکاری را خلق کنند که تأثیرگذاری بالایی را در راستای توسعه اسلام و فرهنگ جامعه اسلامی- ایرانی داشته باشد.

آیت‌ا... طه محمدی افزود: در برابر تمام فیلم‌های جذاب و مستهجن هالیوود، در کشور ما باید فیلم‌های نابی با موضوع اسلامی- ایرانی ساخته شود تا نظر و دیدگاه آنها را تغییر دهد.

امام‌جمعه همدان اضافه کرد: زمانی که فیلمی همچون محمد رسول‌ا...(ص) و یا فیلم حضرت یوسف(ع) در کشورهای خارجی اکران می‌شود آنها به سبب ذهنیت خالی خود و نداشتن تعصبات قومی قبیله‌ای، بهتر می‌توانند اصل مطلب را دریافت کنند.

وی در ادامه تصریح کرد: با داشتن درک بالایی از نوجوان، آرمان‌ها و تخیلاتش، می‌توان شاهد پرورش و حضور انسان‌های صالحی در جامعه بود.

نماینده ولی فقیه در استان بیان کرد: در ساخت فیلم‌های مذهبی کارگردانان باید در انتخاب چهره بازیگران برای نقش‌های منفور در تاریخ دقت بالایی داشته باشند.

دبیر جشنواره بین‌المللی فیلم‌های نوجوانان هم در این دیدار گفت: امسال برای چندمین مرتبه همدان میزبانی جشنواره فیلم‌های نوجوان را با این نگاه که نوجوانان مستحق توجه ویژه از سوی بزرگ‌ترها هستند عهده دارد.

علیرضا شجاع نوری بیان کرد: توجه ویژه به گروه سنی نوجوانان سبب می‌شود تا نسل‌های فاخر و با اعتماد به نفسی را در کشور داشته باشیم.

وی با بیان اینکه استقبال مسئولان و مردم همدان از بازگرداندن جشنواره فیلم به همدان بسیار قابل توجه است گفت: استاندار همدان به همراه معاونان برای برپایی این جشنواره در همدان لطف بسیاری داشتند و امیدواریم این جشنواره در تراز جمهوری اسلامی ایران به میزبانی این استان به خوبی برگزار شود.

در جشنواره باید اعتدال در رفتار باید برای بالندگی شرایط و احوال نیز مراعات شود

وی بیان کرد: به خوبی در همدان مشهود است که روحانیت حامی فرهنگ و هنر اصیل اسلامی است و این سبب دلگرمی هنرمندان در عرصه فیلم را فراهم می‌کند.

وی گفت: جامعه فرهنگی به رهنمودهای علما و روحانیون نیازمند است؛ چراکه به وسیله آن می‌توان فرهنگ را در جامعه نهادینه کرد. بیست‌ونهمین جشنواره بین‌المللی فیلم نوجوانان همدان چهارم تا هشتم مهرماه در همدان برگزار می‌شود. بیست‌ونهمین جشنواره بین‌المللی فیلم نوجوانان از ٤ تا ٨ مهرماه در همدان برگزار می‌شود.

محیط زیست مخالف جدی ساخت هتل در الوند

محیط زیستی‌ها مخالفت جدی خود را با ساخت هتل در الوند اعلام کرده‌اند.

مدیرکل حفاظت محیط زیست همدان به ایرنا گفته: این سازمان مخالف جدی ساخت هتل و توسعه فیزیکی مستحدثات در منطقه الوند همدان است.

محمدرضا محمدی افزود: ساخت هتل و هر بنای دیگر در منطقه الوند با حفاظت این منطقه منافات دارد بر این اساس مخالف ساخت و توسعه فیزیکی مستحدثات در این منطقه هستیم.

وی تأکید کرد: تجارب جهان موید این است که ایجاد جاذبه‌های توریستی برای افزایش حضور گردشگر راه‌های متنوع دارد و نباید برای این موضوع تنها به ساخت هتل و رستوران فکر کرد.

وی هشدار داد: توان اکولوژیک و ظرفیت برد مناطق تحت مدیریت حفاظت محیط زیست بسیار محدود است و به توان اکولوژیک منطقه گنجنامه و عباس‌آباد بی‌توجهی شده است.

وی با ذکر اینکه نحوه دفع پساب تله‌کابین از نگرانی‌های محیط زیست است، گفت: هر چند برای اصلاح مشکلات نمی‌توان به گذشته بازگشت ولی می‌توان مشکلات به‌جا مانده از گذشته را مدیریت کرد.

مدیرکل حفاظت محیط زیست همدان اظهار کرد: اقداماتی در گذشته صورت گرفته که مبنای علمی دقیق و مطالعات دقیق و جامعی درباره آن انجام نشده است.

محمدی بیان کرد: امروز با آلایندگی‌های زیادی به‌علت استقرار برخی واحدها در منطقه الوند و دیگر مناطق تحت مدیریت مواجه هستیم.

وی بیان کرد: سیاست سازمان حفاظت محیط زیست جلوگیری از توسعه فیزیکی مستحدثات در مناطق تحت مدیریت و مدیریت تبعات ناشی از آلودگی‌های موجود است.

وی گفت: حدود ۱۷ واحد پذیرای و گردشگری آلاینده در مسیر گنجنامه تا میدان عباس‌آباد شهر همدان مستقر هستند که با توجه به اخطار جدی محیط زیست و مرکز بهداشت، برای تجمیع فاضلاب و انتقال آن به خطوط فاضلاب شهر همدان از طریق تانکر اقداماتی صورت گرفته است.

وی افزود: هر چند این اقدامات ضربتی است ولی باید اقدامی جدی صورت گیرد چون بخشی از آب آشامیدنی شهر همدان در برخی فصول از طریق رودخانه دره عباس آباد تأمین می‌شود.

وی گفت: باید خط جمع‌آوری و انتقال فاضلاب این منطقه اجرا شود که در این ارتباط مطالعات و مکاتبات انجام شده و منتظر تأمین اعتبار برای اجرایی کردن این طرح توسط شرکت آب‌وفاضلاب هستیم.

وی یکی از الزامات و سیاست‌های کاری محیط زیست را مهار آلودگی‌ها دانست و بیان کرد: مجوزهایی پیش‌تر برای استقرار واحدهای آلاینده صادر شده که هم اینک باید با پایش این واحدها میزان آلایندگی و میزان آسیبی که به محیط زیست وارد می‌شود را به حداقل برسد.

با مشارکت ۲۰ میلیاردی خیران مدرسه‌ساز در همدان

۵ مدرسه بنیاد برکت در استان افتتاح شد

مردم استان همدان امسال ۲۰ میلیارد تومان در پروژه‌های آموزشی سرمایه‌گذاری کردند و در این راستا همدان جزو ۵ استان برتر کشور در مشارکت خیران در امر مدرسه‌سازی است.

معاون سیاسی امنیتی استاندار بابیان این مطلب در حاشیه افتتاح مدارس بنیاد برکت در همدان گفت: از مجموعه عنایاتی که مقام معظم رهبری نسبت به مناطق محروم کشور در بخش‌های مختلف دارند تجهیز و نوسازی مدارس است تا محافل نور و دانش را در محروم‌ترین نقاط کشور برقرار کنند.

به گزارش تسنیم الهی‌تبار تصریح کرد: نظام جمهوری اسلامی ایران وظیفه خود می‌داند که برای تربیت و تعلیم فرزندان ایران اسلامی زمینه و فضا را برای رشد علمی کشور را فراهم کند و در این مسیر نیز مسئولان از تمام توان و ظرفیت برای تحقق این مهم استفاده می‌کنند.

الهی‌تبار گفت: مجموعه بنیاد خیریه برکت در استان همدان در ٤ بخش آموزشی، اقتصادی، آموزشی و مذهبی اقدام به سرمایه‌گذاری عمرانی کردند.

وی بیان کرد: بنیاد برکت در راه‌اندازی و سرمایه‌گذاری در واحدهای تولیدی و ایجاد اشتغال در استان اقدام مؤثری انجام داده است و همچنین ۸ میلیارد تومان در بخش بهداشت و درمان تأمین اعتبار کرده است.

معاون سیاسی و امنیتی استاندار همدان افزود: در حوزه آموزشی نیز ساخت ۲۹ پروژه مدرسه‌سازی در مناطق محروم با ۱۵۰ کلاس درس در استان همدان را تقبل کرده است که از این تعداد تاکنون ۲۲ مدرسه را با ۱۲۰ کلاس درس تحویل داده است.

وی اظهار کرد: بر اساس تفاهم‌نامه‌ای که نوسازی مدارس با بنیاد برکت منعقد کرده است ساخت ۷ مدرسه جدید و ۸ مسجد در روستاهای بدون مدرسه ابلاغ شده است که در مرحله انعقاد قرارداد با پیمانکار است و تا پایان سال ۹٤ تحویل می‌شود.

افتتاح ۸ مدرسه بنیاد برکت در استان همدان

مدیرکل نوسازی مدارس استان همدان از افتتاح همزمان ۱٤۰ مدرسه بنیاد برکت با ۸۰٤ کلاس درس در سراسر کشور خبر داد.

به گزارش باشگاه خبرنگاران جوان از همدان فرزاد تیموری با بیان اینکه سهم استان همدان از این مدارس ۸ مدرسه در نقاط محروم استان همدان ساخته شده است افزود: این مدارس در استان‌های همدان، خراسان رضوی، هرمزگان، چهارمحال و بختیاری، سیستان و بلوچستان، ایلام، گلستان، گیلان، آذربایجان شرقی، کرمانشاه و لرستان به طور همزمان و ویدئو کنفرانسی افتتاح شد.

وی با بیان اینکه با افتتاح این ۸ مدرسه ۹۳ کلاس درس به کلاس‌های درس مدارس استان اضافه می‌شود اظهار کرد: این مدارس شامل هنرستان حصار مطهری همدان، هنرستان دخترانه کبودراهنگ، مدرسه استثنایی اسدآباد و مدرسه در روستاهای مرتع بلاغ و نوار شهرستان رزن، علیصدر شهرستان کبودراهنگ و روستای اشترمل شهرستان تویسرکان است.

تیموری گفت: این بنیاد ۷ مدرسه دیگر هم در استان همدان قرار است بسازد و که در مرحله انتخاب پیمانکار قار دارند.

یادداشت روز

یک شهر و یک جشنواره برای تمام دوران‌ها

» مهدی ناصرنژاد

جشنواره بین‌المللی فیلم نوجوانان امسال برای نخستین‌بار به‌گونه‌ای متفاوت در همدان برگزار می‌شود. اول‌اینکه جشنواره‌ای که تا سال‌های گذشته در شهرهای همدان و اصفهان با عنوان «کودکان و نوجوانان» برگزار می‌شد تغییر قالب داده و بدون اینکه به ۲ بخش تقسیم شده باشد، یک‌سال با عنوان مستقل جشنواره «نوجوانان» در همدان برگزار می‌شودو سالی دیگر با عنوان جشنواره «کودکان» میهمان اصفهان خواهد بود. بنابراین نخستین سال جشنواره فیلم نوجوان با شکل جدید از سوم مهرماه امسال به مدت ۵ روز در پایتخت تاریخ و تمدن ایران‌زمین با حضور فیلمسازان داخلی و چند فیلمساز برجسته سینمای نوجوان از کشورهای مختلف برگزار خواهد شد و بدین ترتیب همدان میزبان جشنواره‌ای است که قرار است به صورت مدام و یکسال درمیان میزبان این رویداد مهم و پایه در صنعت سینمای جهان و مختص قشر پوینده و رونده‌ای با نام نوجوانان خواهد بود.

ویژگی دوم جشنواره امسال این است که در حیطه فیلمسازان داخلی به صورت المپیاد برگزار می‌شود و فقط نوجوانان می‌توانند با ساخت و ارائه فیلم‌هایی از ایده‌ها و دیدگاه‌های نو و جوان خود در این المپیاد شرکت کنند.

جشنواره فیلم در همدان فرصت تثبیت شده‌ای خواهد بود برای نوجوانان ایرانی تا هنر و خلاقیت خود را برای قضاوت و شناخت اساتید صنعت فیلم و علاقمندان به هنر هفتم به نمایش گذارند و در واقع این جشنواره مجالی برای استعدادیابی و معرفی استعدادهای بالنده بر جهانیان خواهد بود. و اما جشنواره بین‌المللی همدان آنچنان که از ظاهر امر برمی‌آید با یک مانع بومی و معضل همیشگی استان روبه‌رو است که متأسفانه در تمام حوزه‌ها چنین مانعی وجود دارد و فقط مختص هنر سینما و جشنواره‌های فیلم نیست و ادامه وجود چنین مانع استان را از پیشرفت بازمی‌دارد. همانا مانع بی‌پولی و نبود حامی مالی برای بسیاری برنامه‌های فرهنگی و اجتماعی در استان همدان است که در هر حرکتی استان را به سمت و سوی حاشیه‌ها و دست‌اندازهای تند و شکننده سوق می‌دهد.

آن چند سالی که جشنواره فیلم کودک و نوجوان با ساختار قبلی خود از همدان کنده و رانده و به اصفهان واگذار شد، صدای خیلی‌ها درآمد که همدان و همدانی‌ها با یـد طولای خود در تمدن و فرهنگ هنوز توان برگزاری و میزبانی یک کار بزرگ و تأثیرگذار در حوزه فرهنگی و اجتماعی را ندارند. مسئولان ما نیز از جایگزینی برنامه‌ای سزاوار و درخور نام و قدمت تمدن همدان به جای جشنواره، صحبت کردند ولی این حرف و این وعده‌ها حکم همان سیلی نقد بهتر از حلوای نسیه بود که چطور از ادامه برنامه‌ای با آن همه سبقه و هزینه در همدان چشم‌پوشی کرده و روی به کاری ناشناخته و بدون شناسنامه بیاوریم.

به هر تقدیر با پیگیری مسئولان ارشد و مدیران فرهنگی استان، جشنواره فیلم کودک و نوجوان اینک در قدوقواره جدید و در دو بخش جداگانه «نوجوانان» و «کودکان» پیش روی علاقمندان به هنر هفتم قرار گرفته است. کیفیت و نوع نگاه به جشنواره بین‌المللی فیلم نوجوانان از این پس بستگی به نوع برنامه‌ریزی، تعامل و نگاه جامعه استان همدان دارد.

این جشنواره و این پایگاه خیزش فرهنگی به منزله ابزار مؤثر و کارآمدی در دست‌های ما است که چگونه باید از آن بهره‌مند شویم. اگر هم مشکل اساسی و قدیمی استان برای میزبانی و هدایت جشنواره بی‌پولی وکم‌بضاعتی است باید با تدبیر و آینده‌نگری دستگاه‌های فرهنگی استان مرتفع شود. قطعاً با پیش‌بینی‌هایی که در نظام فرهنگی کشورمان و الزام سازمان‌های فرهنگی برای جلوگیری از گسیختگی فرهنگی در جامعه وجود دارد، چه بهتر از یک برنامه مشخص و شناسنامه‌دار مانند جشنواره بین‌المللی فیلم نوجوانان که مخاطب اصلی آن نیز قشر آسیب‌پذیر و در عین حال مترصد نوجوانان است که از جای خوبی برای آنان شروع کنیم. وقت آن است که ابزارهای نو به دست ایده‌های نو سپرده شود که در افق‌های دور نمایش صحنه‌های زندگی و زمانه را به دلخواه خود نگاه کنیم.

محکومیت تهاجم به مسجدالاقصی از سوی شورای تبلیغات اسلامی همدان

شورای هماهنگی تبلیغات اسلامی استان همدان با صدور بیانیه‌ای تهاجم وحشیانه نظامیان رژیم صهیونیستی به مسجدالاقصی را محکوم کرد.

به گزارش ایرنا در این بیانیه آمده است: در آستانه سال نو یهودی روز یکشنبه همزمان با نماز صبح نظامیان رژیم صهیونیستی به همراه شهرک‌نشین‌های تندرو، دست به حمله ددمنشانه به مسجدالاقصی زدند و با شلیک گلوله و گاز اشک‌آور صدها نفر از نمازگزاران مسلمان را زخمی کردند.

این بیانیه می‌افزاید: در واپسین روزهای پایانی ماه ذی‌القعده الحرام و در آستانه ایام حج نظامیان جلاد ارتش رژیم صهیونیستی از طریق دروازه‌های باب السلسله و باب المغاربه و به هنگام برگزاری نماز جماعت صبح با شلیک گلوله، گاز اشک‌آور و گاز فلفل به نمازگزاران مسلمان صدها نفر از آنان را زخمی کردند.

این تجاوز وحشیانه با جلوگیری از ورود دیگر مسلمانان برای کمک به زخمی‌ها همراه بوده است و نمازگزاران در مسجد محبوس شده‌اند که نمازگزاران با شعارهای ا...اکبر در مقابل این حملات وحشیانه مقاومت کردند.

شورای هماهنگی تبلیغات اسلامی استان همدان از عموم ملت آزاده، حق طلب و شریف ایران اسلامی و همه آزادگان جهان می‌خواهد تا با محکوم کردن این یورش وحشیانه، برای آزادی قدس شریف و سرزمین فلسطین دعا کنند.

shenide@hamedanpayam.com

شنیده‌ها

۱- رقابت سختی برای فروش لوازم‌التحریر در اطراف دانشگاه بوعلی در گرفته است. گویا ۲ نمایشگاه به صورت همزمان در آن منطقه برای فروش لوازم‌التحریر برگزار شده است. گفتنی است برگزاری نمایشگاه‌های فروش موضوعی، از اعتراضات اصناف مالیات‌دهنده استان است که گویا در استان به درستی نظارت نمی‌شود.

۲- بازگشایی راه دسترسی اضطراری به بیمارستان قلب فرشچیان در دست بررسی است. گفتنی است ورودی این مسیر از بلوار شهید احمدی‌روشن و از درِ دانشگاه بوعلی‌سینا خواهد بود. گفتنی است ترافیک راه منتهی به این بیمارستان در روزهای تعطیل دلیل این بررسی است.

۳- ۳۰ میلیارد تومان ساعت مچی وارد کشور شده است. گویا این حجم سنگین واردات در ۵ ماه نخست امسال انجام شده است. گفتنی است ساعت‌های وارداتی از ۱۱ کشور با اولویت سوئیس وارد شده است.

٤- نوبت دوم فروش و مزایده بخش سیزدهم اموال توقیف شده پرونده فساد کلان اقتصادی(مه‌آفرید) برگزار می‌شود. گویا این مزایده در چهارم مهرماه انجام خواهد شد. گفتنی است این مزایده در نوبت اول خریدار نداشت.

۵- مسکن مهر باز هم گران شده است. گویا این گرانی با توافق سازندگان و صاحبان واحدها در قالب تفاهم‌نامه سه‌جانبه و تعاونی‌ها است. گفتنی است میزان این گرانی متفاوت است.

یادداشت

همدان میزبان جشنواره فیلم نوجوان وقت تنگ و کار دشوار

شهر فرهنگی، تاریخی همدان با میزبانی نخستین جشنواره فیلم نوجوان بار دیگر به استقبال یک رویداد مهم هنری می‌رود، رویدادی که می‌تواند شور و شادی و شعف را برای مردم فرهنگ‌دوست این شهر و دیار به ارمغان آورد.

انتشار خبر برگزاری این جشنواره در آغازین روزهای فصل دل‌انگیز پاییز فضای جای جای استان همدان را مملو از شور و نشاط کرده است و همدانی‌های هنردوست و هنرمندپرور برای برگزاری جشنواره فیلم نوجوان لحظه شماری می‌کنند.

اما اعلام دیرهنگام میزبانی این جشنواره به همدان این سؤال را در اذهان به وجود آورده است که آیا در این زمان محدود مسئولان استان توان برگزاری آبرومندانه و میزبانی شایسته جشنواره را خواهند داشت.

این جشنواره به شرطی می‌تواند با موفقیت برگزار شود و به اهداف خود دست یابد که در این مدت کوتاه مسئولان بتوانند با برنامه‌ریزی دقیق و اصولی به مقامات فرهنگی کشور ثابت کنند که استان فرهنگی تاریخی همدان از توانایی، ظرفیت و استعداد لازم برای استقبال از چنین رویدادهایی را دارد.

نیک می‌دانیم که برگزاری یک جشنواره هنری آن هم در سطح بین‌المللی و با محدودیت زمان، نیاز به حرکتی هوشمند و هدفدار و برنامه‌ریزی اصولی و هدفمند دارد و این تنها با همدلی مدیران و مسئولان فرهنگی استان و هماهنگی و کار سنگین دستگاه‌های اجرایی امکان‌پذیر است.

به هر حال وقت بسیار تنگ است و انتظار مسئولان امر از دست‌اندرکاران فرهنگی استان همدان بسیار بالا و در چنین شرایطی مدیران و مسئولان استان می‌توانند توان مدیریتی خود را به اثبات برسانند و ثابت کنند که با همدلی و هماهنگی هر کار دشواری شدنی است. از سوی دیگر مسئولان فرهنگی استان باید در این مدت ثابت کنند که چه اندازه به کار جمعی پایبند هستند و با به نمایش گذاشتن نتیجه کار جمعی و برگزاری آبرومندانه جشنواره فیلم کودک به واقع از حیثیت استان دفاع کنند. هرچند که برنامه‌ریزی و آماده ساختن مقدمات برگزاری یک جشنواره هنری در این سطح در مرکز استانی که بی‌تردید با محدودیت امکانات هم روبه‌رو است، کار آسانی نیست و در چنین شرایطی تنها همدلی و هماهنگی دست‌اندرکاران، پرهیز از بخش‌نگری و اعتقاد جمعی به دیدگاه و تفکر سازمانی کارساز خواهد بود. با این حال اگر برنامه‌ریزان و مسئولان ذی‌ربط در استان از این امتحان سربلند بیرون آیند و جشنواره را با موفقیت برگزار کنند، علاوه بر تثبیت جایگاه هنری استان برای برگزاری جشنواره های کشوری و بین المللی ، شادی و نشاط و امید را به فرزندان خود در این استان هدیه می‌کنند و نونهالان این دیار سالتحصیلی را با خاطرات خوش و شیرین و با انرژی مضاعف آغاز خواهند کرد.

سرپرست آبفار همدان منصوب شد

سرپرست شرکت آب‌وفاضلاب روستایی همدان طی حکمی منصوب شد.

به گزارش روابط عمومی شرکت آب‌وفاضلاب روستایی استان همدان، حمیدرضا جانباز مدیرعامل شرکت مهندسی آبفای کشور طی حکمی سید مصطفی هاشمی را به عنوان سرپرست شرکت آب‌وفاضلاب روستایی استان همدان منصوب کرد و از زحمات حبیب مومیوند مدیرعامل سابق این شرکت قدردانی نمود.

مومیوند مدیر سابق آبفار استان پیش از این با حکم استاندار به عنوان فرماندار تویسرکان انتخاب شده بود.

پیام تاریخ، تمدن و فرهنگ مادستان
The Message Of Madestan's History & Civilization & Culture
روزنامه همدان پیام
۳
چهارشنبه ● ۲۵ شهریورماه ۱۳۹۴ ● شماره ۲۴۵۰
خبر
khabar@hamedanpayam.com

حساب کشاورزان و باغداران هم خالی شد

چک‌های برگشتی ۲ برابر شده است

با وجود اوضاع نامناسب اقتصادی در کشور، ورشکستگی صاحبان صنایع و واحدهای تولیدی و رکود کمرشکن در بازار مطلب حیرت‌انگیزی نیست اگر ۱۰ هزار چک در طول ٤ ماه در استان مهر برگشت بخورد. اما حیرت‌آور خبری است که دبیر کمیسیون هماهنگی بانک‌های استان همدان از تعداد چک‌های برگشتی داده است. خبر این است که میزان چک‌های برگشتی در ٤ ماهه نخست سالجاری نزدیک به ۲ برابر مدت مشابه در سال گذشته بوده که عدد آن ۱۹ هزار و ۵۰۰ فقره اعلام شده است.

محمد طوماسی در گفت‌وگو با ایرنا گفته:۱۰ هزار و ۵۰۰ مورد چک برگشتی در ٤ ماهه نخست سال گذشته داشته‌ایم که این آمار در سال جاری به ۱۹ هزار و ۱۱۵ فقره رسیده است. به گفته دبیر کمیسیون هماهنگی بانک‌های استان، خشکسالی و سرمازدگی محصولات و پایین بودن قیمت محصولات کشاورزی در بالا رفتن تعداد چک‌های برگشتی استان تأثیرگذار بوده است. پدیده‌ای که بسیاری از کشاورزان و باغداران را در استان بی‌رمق کرده و ناتوان در پرداخت اقساط تسهیلات کشاورزی. اما به گفته دبیر کمیسیون هماهنگی بانک‌های استان برگشت خوردن این میزان از چک در استان آثار و عواقبی نیز در بازار داشته است. طوماسی اظهار کرده که افزایش چک‌های برگشتی موجب سلب اعتماد در مراودات اقتصادی و داد و ستدها شده به‌گونه‌ای که فروشنده تنها در قبال دریافت پول نقد جنس و کالا تحویل مشتری می‌دهد. مدیرعامل بانک ملی همدان یادآوری کرد: پیشتر برای دریافت چک جدید استعلامی صورت نمی‌گرفت ولی هم اینک فرد متقاضی چک‌های برگشتی را پاس کرده سپس درخواست دریافت چک جدید نماید. طوماسی گفت: افرادی که دارای چک‌های برگشتی زیادی هستند از چرخه دریافت دسته چک خارج می‌شوند؛ چراکه بانک‌ها از ارائه دسته چک جدید به افراد بدحساب خودداری می‌کنند. ۳٤ بانک و مؤسسه دارای مجوز در همدان فعال هستند.

مؤسسات مالی از اعتبار خود دفاع کنند

تبلیغات رنگارنگ، پرداخت تسهیلات چند میلیونی آن در عرض چند روز و البته مهمتر از آن پرداخت سود به صورت روزشمار و فراتر از بانک‌های دولتی از جمله ابزارهای مؤسسات و بانک‌های خصوصی برای جذب سرمایه‌ها و نقدینگی مردم است. این در حالی است که از مدت‌ها پیش بانک مرکزی در پی سروسامان دادن و مجوزدار کردن این مؤسسات است.

با آغاز این روند مؤسسات در پی اخذ مجوز افتادند که بخشی از آنها موفق به اخذ مجوز شدند و تحت نظارت بانک مرکزی ادامه فعالیت داده و نامشان هم در پایگاه اطلاع‌رسانی بانک مرکزی دیده می‌شود. اما برخی دیگر هنوز در حال طی کردن مراحل اخذ مجوزند که در استان همدان نیز تعداد آنها ۳ مؤسسه اعلام شده است. مؤسساتی که هر کدام از آنها با گشایش شعب متعدد در استان و در اختیار داشتن حجم انبوهی از سرمایه‌های مردم در حال فعالیت‌اند و کمتر نظارتی بر فعالیت آنها وجود داشته است.

نظارت کمرنگ بر مؤسسات

نظارت بر مؤسسات مالی- اعتباری و بانک‌های خصوصی اگرچه در کلیت امری دائمی و ضروری محسوب می‌شود اما با دسته‌بندی مؤسسات ضرورت وجود آن بیشتر احساس می‌شود.

بنابراعلام معاون نظارتی بانک مرکزی در کشور حدود ۷ هزار مؤسسه غیرمجاز وجود دارند که رفته رفته در حال شناسایی و یا اخذ مجوزند. همانطور که گفته شد افزایش نقدینگی، اقتصاد بیمار و نامولد و رواج شیوه‌های ناسالم تولید پول بستر گشایش و فعالیت انواع مؤسسات مالی را فراهم کرد. این در حالی بود که در دولت سابق حتی سعی در تغییر ساختار نهادی بانکی کشور برده شد تا جایی که از تبدیل بانک‌ها به صندوق‌های قرض‌الحسنه خبر داده می‌شد.

در مقابل این یادگار نامبارک از تحریم‌ها و ناکارآمدی اقتصادی، دولت یازدهم چاره را در نظام‌مندی و اعطای مجوز به مؤسسات دید. مؤسساتی که در شلوغی بازار بی‌سرانجام اقتصاد شعب مختلفی در شهرها ایجاد کرده و از سپرده‌های مردم استفاده می‌کردند.

دولت جدید اما حدودی جدید برای مؤسسات در حال اخذ مجوز لحاظ کرد و آن این بود که «تا اتمام مراحل اخذ مجوز حق جذب سپرده‌های جدید را ندارند» این قید اگرچه روی کاغذ لحنی بازدارنده داشت اما در اجرا نیازمند به نظارت و پیگیری هوشمندانه و مصرانه بوده است.

اما برای این نظارت تخصصی و کارشناسانه، بانک مرکزی مدعی است که باید نیروی انتظامی و ضابطان قضایی وارد گود شوند و به مثابه سرکشی به اغذیه‌فروشی‌ها و دیگر اماکن، مجوزدار بودن مؤسسات را هم چک کنند.

این در حالی است که نظارت و وارسی مخصوصاً در نحوه کار مؤسسات در حال اخذ مجوز نیاز به دسترسی به حساب‌ها و ذخایر و اسناد حسابداری دارد که از حد سرکشی مأموران انتظامی خارج است.

کمرنگی نظارت بر این مؤسسات به‌ویژه در استان همدان در حالی است که میل شدید مردم همدان به سپرده‌گذاری موجب گشایش شعب متعدد شده تا جایی که یکی از این مؤسسات در حال اخذ مجوز به تنهایی ۲۳ شعبه در استان را داراست و حجم انبوهی از سپرده‌های مردم را در اختیار دارد و همچنان نیز به جذب سپرده ادامه می‌دهد. مؤسسات در حال اخذ مجوز دیگری در استان نیز هستند که هر کدام با داشتن ٦، ۱۱ و ۵ شعبه اقدام به جذب سپرده‌های مردم می‌کنند.

از سوی دیگر کم‌کاری و بی‌اهمیتی مسئولان نظارتی و متصدیان امور بانکی در استان نیز به این روند دامن زده است.

این مسئولان تاکنون کمترین اظهارنظرها درباره نحوه فعالیت مؤسسات مالی و اعتباری را داشته‌اند و حتی محدوده تعیین شده بانک مرکزی برای مؤسسات را بازگو و تأکید نکرده‌اند که «در حال اخذ مجوزها حق جذب سپرده جدید را ندارند». بماند که روندتحقیق درباره مجوزدار بودن یا بی‌مجوزی مؤسسات دیگر را هم به مردم و دستگاه انتظامی سپرده و خود کناری نشسته‌اند و در هنگام پرسش مطبوعات و یا ایجاد شائبه در جامعه راحت‌ترین کار ممکن را در پیش گرفته و شهروندان را به پایگاه اینترنتی بانک مرکزی ارجاع می‌دهند.

این فعالیت ابهام‌برانگیز و دور از نظارت، ایجاب می‌کند که در فرایندی سراسری تمامی مؤسسات مالی اعتباری و قرض‌الحسنه فعال در استان به اطمینان‌سازی و اطلاع‌رسانی مجوزهای خود دست بزنند تا مردم استان با اطمینان خاطر بیشتری سرمایه خود را به امانت نزد آنها بسپارند. با اطلاع‌رسانی شفاف و اطمینان بخش زمینه برای دفاع مؤسسات از عملکرد و اعتبار خود فراهم و عرصه برای بی‌مجوزها تنگ خواهد شد.

ارزیابی طرح برجام در مجلس از سوی علمای استان

- رازینی: نباید در برجام نقض عهد کنیم
- موسوی اصفهانی: بررسی برجام وظیفه شرعی مجلس است

مجلس این روزها مشغول بررسی «برجام» است درعین حال از ابتدای زمزمه‌های رفتن برجام به مجلس دولت مخالفت خود با آن را بیان کرده و گفته بود که نیازی به تصویب توافق هسته‌ای در مجلس وجود ندارد. این روزها اما با تشکیل کمیسیون ویژه برجام از دیپلمات‌های هسته‌ای کنونی و سابق برای توضیح در این خصوص دعوت می‌شود که روند این جلسات را بحث‌برانگیز کرده است. بحث‌هایی که ادامه مناظره گونه مباحث بین موافقان و مخالفان توافق هسته‌ای تیرماه بوده است. در این‌باره اما نماینده استان در مجلس خبرگان به نمایندگان توصیه کرده که بهترین بهره‌برداری را از برجام داشته باشند.

حجت‌الاسلام علی رازینی در گفت‌وگو با فارس اظهار کرد: هنر نمایندگان در مجلس این است که بهترین بهره‌برداری را از برجام داشته باشند.

وی با تأکید بر لزوم توجه به منویات مقام معظم رهبری اظهار کرد: در زیارت جامعه کبیره به صراحت آمده بهترین راه سعادت، حرکت در مسیر ولایت است.از ابتدای پیروزی انقلاب، مسائل کشور در سایه ولایت فقیه پیش رفته و می‌رود. ولایت فقیه دنباله ولایت انبیا و ائمه معصومین(ع) است.

نماینده مردم همدان در مجلس خبرگان رهبری با بیان اینکه در ۸ سال دفاع مقدس؛ امام خمینی(ره) شعار «جنگ جنگ تا پیروزی» را فرمودند در آن موقع کسی تبلیغ ضد جنگ نداشت، خاطرنشان کرد: مصلحت رهبری در آن مقطع این بود که جنگ ادامه یابد و کسی نگفت با وجود تقدیم هزاران شهید چرا جنگ تمام می‌شود؟

وی ادامه داد: قبول قطعنامه ۵۹۸ هم به طور حتم مصلحت ایجاب کرد امام راحل قطعنامه را بپذیرند که مسئولان و ملت نیز تابع امر ایشان شدند.

رازینی با بیان اینکه ملت ایران زیر سایه ولی فقیه به موفقیت‌های زیادی دست یافته،

تصریح کرد: با وجود گذشت ۳۵ سال از استقرار حکومت اسلامی ایران، کشتی نظام از گرداب‌های متعدد به سلامت عبور کرده و این میسر نبوده مگر با اطاعت از رهبری و ولی فقیه.

وی همچنین با بیان اینکه همه از دولت گرفته تا مجلس و قوه قضاییه باید زیر سایه ولایت فقیه به فکر سرانجام برجام باشند، اظهار کرد: مقام معظم رهبری از زحمتکشان عرصه دیپلماسی کشور تقدیر و تشکر کردند اما مرحله حساس بعد از تصویب برجام در کشور است.

وی ادامه داد: در حصول نتیجه و رسیدن به برجام زحمات زیادی کشیده شده اما هنر نمایندگان مردم در مجلس و دولتمردان این است که در شرایط موجود بهترین بهره‌برداری را از آن کنند.

نماینده مردم همدان در مجلس خبرگان رهبری با بیان اینکه موفقیت در مذاکرات این قدر بزرگ نیست که جشن بگیریم و آنقدر هم اشکال ندارد که سیاه‌نمایی کنیم گفت: مهم این است که با درایت و همدلی بتوانیم فتنه دشمنان را دفع کرده و به خودشان بازگردانیم.

وی با اشاره به تصویب چندین قطعنامه ظالمانه علیه ایران توسط دولت‌های غربی اظهار کرد: از آن جا که به دنبال جنگ برای احقاق حق خودمان نبوده و نیستیم، راه مذاکره را برای حصول نتیجه باز گذاشتیم.

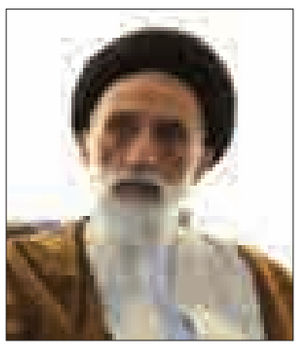

رازینی با بیان اینکه در زمان پیامبر(ص) عده‌ای تندرو با مخالفت با صلح حدیبیه به حضرت متعرض شده بودند یادآور شد: این اتفاق در تاریخ و در زمان امام حسن(ع) هم تکرار شد؛ البته تاریخ ثابت کرد مصلحت و تدبیر امام معصوم، نجات‌دهنده جامعه اسلامی است.

وی در ادامه با بیان اینکه مهمترین موضوع در بررسی برجام این است که نقض عهد نکنیم، گفت: از سوی دیگر باید به شدت مواضع طرف مقابل را رصد کنیم تا آنها نیز نقض عهد نکنند.

نماینده مردم همدان در مجلس خبرگان رهبری با بیان اینکه باید مراقب باشیم مسیر مذاکرات به درستی پیش برود، اظهار کرد: مردم به نمایندگان خود در مجلس اعتقاد کامل دارند.

وی بیان کرد: مجلس هم با توجه به وظیفه شرعی خود با وسواس بیشتری این موضوع را بررسی خواهد کرد تا نتیجه خوبی عاید نظام و مردم شود.

بررسی برجام وظیفه شرعی مجلس است

مدیر حوزه‌های علمیه استان همدان نیز گفته که وظیفه شرعی مجلس به عنوان نمایندگان ملت ایران این است که ریزبینانه برجام را بررسی کنند.

حجت‌الاسلام سید مصطفی موسوی‌اصفهانی در گفت‌وگو با فارس اظهار کرد: موضوع برجام و رسیدگی به آن یکی از مهمترین مسائل کشور بوده که در چند روز اخیر در رسانه‌ها بارها توسط مسئولان سطوح مختلف نظام بحث شده است.

وی افزود: اصولاً قبول برجام و مراحل رسیدگی به مفاد آن از جزء تا کل به محضر مقام معظم رهبری گزارش شده و در اختیار ایشان است.

مدیر حوزه علمیه همدان با بیان اینکه مسئولان و مردم از نظر شرعی مرجع تقلید و رهبری انقلاب را واجب‌الاطاعت می‌دانند خاطرنشان کرد: حضرت آقا در طول مذاکرات و بعد از نگارش برجام نکات و مواضع ملت ایران را به صورت شفاف و دقیق بیان کردند.

وی ادامه داد: حتی اگر مقام معظم رهبری هم تأکید به بردن برجام به مجلس را نداشتند طبق قانون این اتفاق باید در کشور صورت می‌گرفت.

موسوی‌اصفهانی گفت: حالا که ایشان با ریزبینی مسائل هسته‌ای و موضوع برجام را به خوبی رصد می‌کنند نشانگر اهمیت موضوع برای ملت و دولت و به طور کل نظام است.

وی تصریح کرد: وقتی خود آمریکا که طرف اصلی موضوع مذاکرات بوده برجام را چندین مرحله برای تصویب به مجالس خود برده چرا برخی در داخل از طرح این مسأله در مجلس شورای اسلامی ناراحت هستند؟

عضو جامعه مدرسین حوزه علمیه قم یادآور شد: شاید این قضایا در آمریکا به صورت صوری هم باشد و در نهایت رئیس‌جمهور آمریکا از حق خود استفاده کند، اما وظیفه شرعی مجلس به عنوان نمایندگان ملت ایران این است که ریزبینانه برجام را بررسی کنند. وی با بیان اینکه سخنان رهبری در همه موارد برای ملت و دولت فصل‌الخطاب بوده است، گفت: مقام معظم رهبری در مورد برجام نظرات و خطوط قرمز را به صراحت بیان فرمودند و باید مجلس در چارچوب وظایف خود و با رعایت حقوق شرعی این موضوع را به رأی بگذارد.

وعده

- مسابقات لیگ یک شطرنج کشور به میزبانی همدان برگزار می‌شود

(رئیس هیأت شطرنج استان همدان، احمد علی بابایی؛ مهر ۹۴/۰۶/۲۴)

یادداشت

اطلاع‌رسانی شفاف پاسخی به ابهامات مؤسسات مالی

۱- رسانه‌های همدان در چند دوره چالش‌های مردم با برخی مؤسسات مالی را ثبت کرده‌اند. چالش‌هایی که در اکثر مواقع پس از وقوع بحران رخ داده و باعث شده مردم استان متضرر شوند و وقت مدیران اقتصادی استان نیز به جای تلاش برای توسعه استان صرف رفع بحران رخ داده شود.

۲- مردم استان‌های دیگر ایران نیز تجربه بحران‌سازی برخی مؤسسات مالی و اعتباری را دارند به طوری که اکنون مشهد روزی با پدیده و روزی با میزان و شاندیز بحرانی می‌شود. بحران‌هایی که تنها در مشهد نمی‌مانند و به دلیل تبلیغات مشکوک این مؤسسات در کشور آن هم از رسانه ملی، سراسر کشور را بحرانی می‌کنند. همین چند وقت پیش بود که وضعیت سپرده‌گذاری پدیده در همدان به دغدغه مردم و سپرده‌گذاران تبدیل شده بود.

۳- دولت قبل در مؤسسه‌سازی بنای جدید گذاشت. در آن دولت بانک‌های جدیدی به صورت دولتی شروع به کار کرد تا با سپرده‌پذیری و اعطای تسهیلات قرض‌الحسنه مشکلات مردم را برطرف کند. در کنار این آن دولت از برخی مؤسسات وابسته به شخصیت‌ها که خصوصی بودند، حمایت کرد تا تبدیل به بانک شوند. افزایش عناوین بانک‌ها و در کنار آن شعب بانک‌ها که هر دو برای اقتصاد مضر هستند، با هدف مقابله بامؤسسات مالی غیرمجاز هم نتوانست جلوی ازدیاد این مؤسسات را بگیرد و تنها بانک‌های ضعیفی را به لحاظ اعتباری در مقایسه با بانک‌های سابقه‌دار بر روی دست بازار مالی ایران گذاشت تا هر از چندی سخن از انحلال یا ادغام آنها باشد.

٤- دولت یازدهم پیگیری قانونی فعالیت مالی و اعتباری از سوی بانک‌ها و مؤسسات را در دستور کار خود قرار داده است و تاکنون با اطلاع‌رسانی شفاف از قانونی یا غیرقانونی بودن فعالیت برخی مؤسسات و نظارت بر سود دریافتی و پرداختی توانسته نظمی نسبی بر این فعالیت‌ها حاکم کند.

اما این نظم نسبی کافی نیست و لازم است دولت مقتدرانه‌تر به موضوع وارد شود؛ زیرا این مؤسسات با سرمایه‌های مردم فعال هستند و دولت موظف به صیانت از سرمایه‌های آنهاست.

۵- اطلاع‌رسانی از فعالیت قانونی یا غیرقانونی مؤسسات موضوعی دائمی باید باشد؛ زیرا نظارت تکلیفی قانونی برای برخی نهادهاست. در چند روز اخیر اطلاع‌رسانی مدیرکل امور اقتصادی و دارایی و مدیر امور شعب بانک ملی برخی از ابهامات را درباره فعالیت مؤسسات مالی و بانک‌ها در استان زدوده است اما زمانی این اقدام تکمیل خواهد شد که تداوم داشته باشد و مردم همواره از آخرین تغییرات نیز برخوردار شوند. تغییراتی که لازم به نظر می‌رسد تا تعدد بانک‌ها را کاهش داده و مردم را با نهادهای مالی و اعتباری قدرتمند روبه‌رو کند.

٦- مؤسسات مالی و اعتباری و بانک‌ها معمولاً بر روی سود یا مزایایی که در قبال جذب سپرده ارائه می‌دهند، تبلیغات و اطلاع‌رسانی دارند و کمتر درباره قانونی بودن فعالیت‌های خود و مجوزهای دریافتی مانور می‌دهند.

اگر این نهادها در اطلاع‌رسانی و تبلیغات به دغدغه این روزهای مردم استان که نگران تکرار تجارب تلخ گذشته در خصوص این نهادها هستند، پاسخ داده و اطلاع‌رسانی شفاف برای رفع ابهامات داشته باشند، فضا برای قضاوت مردم در انتخاب همکاری با آنها یا قطع همکاری فراهم خواهد شد. قطعاً در فضای شفاف هیچکس ضرر نخواهد کرد اما در فضای مبهم هم مردم و هم نهادهای مالی زیان خواهند دید.

خبر

خط قرمز ۱۵۰ هزار هکتاری در بهره‌برداری‌های معدنی

مدیرکل منابع طبیعی استان همدان از ممنوعیت بهره‌برداری معدنی در ۱۵۰ هزار هکتار از اراضی ملی همدان خبر داد و گفت: سالانه هزار فقره پرونده تخریب و تصرف در همدان تشکیل می‌شود.

به گزارش تسنیم محمدرضا همتی در شورای هماهنگی منابع طبیعی استان همدان که با حضور مدیرکل دفتر حفاظت و حمایت سازمان جنگل‌های کشور برگزار شد اظهار کرد: در زمینه محاسبه خسارت‌های بند "ب" ماده دو قانون با مشکلاتی مواجه هستیم که این موضوع باید در سازمان برطرف شود.

وی افزود: خسارت‌های وارد شده به منابع طبیعی از طریق شخم به یک شکل و خسارت‌های وارد شده از طریق معادن به شکل دیگری محاسبه می‌شود که این موضوع در دادگاه و مراجع قضایی قابل توجیه نیست که باید در این زمینه تجدیدنظر لازم صورت گیرد.

همتی تصریح کرد: در راستای اجرای دستورالعمل‌های سازمان، منابع طبیعی استان همدان را پهنه‌بندی کرده و ۱۵۰ هزار هکتار از اراضی ملی به عنوان مناطق قرمز مشخص شده و اجازه بهره‌برداری معدنی در آنها داده نمی‌شود. وی با اشاره به اینکه بهره‌برداری معدنی در این مناطق ممنوع شده است، بیان کرد: اما از سوی دیگر مشخص شد که ذخیره معادن استان همدان در این مناطق قرار داشته و با اعتراضات معدن‌کاران مواجه شدیم. مدیرکل منابع طبیعی استان همدان با تصریح بر اینکه بیشترین ذخیره‌گاه جنگلی استان همدان در این منطقه قرار دارد، گفت: باید این مساله را در سطح کشور مورد بررسی قرار داده و راهکاری برای رفع مشکلات ایجاد شده ارائه داد.

الوو پیام

ایمیل ——— mardomi@hamedanpayam.com
پیامک ——— ۱۰۰۰۶۰۶۶
تلفن و پیام‌گیر ——— ۳۸۲۷۹۰۴۰ - ۰۸۱

مخاطبان فرهیخته و گرامی ستون الو پیام از این پس می توانند در فصل جدید از پردازش نظراتشان در روزنامه به عنوان خبرنگار به ارسال اخبارشفاهی ، مشاهدات و تصاویر جالب توجه و نکته دار از سطح شهر و ارسال نکته نظرات به شکل نامه اقدام کنند. این مشارکت می تواند روزنامه را بیشتر به سمت مطالب دلخواه و مورد پسند مخاطبان راهنمایی کند.
خوانندگان گرامی می توانند با کانالهای ارتباطی روزنامه با ستون الو پیام ارتباط بر قرار کرده و نظرات و مشاهدات و تصاویر خود را در اختیار ما قرار دهند.

در روستای شورین مدت ۳ سال است که در فصل بهار تابستان و و اواسط پاییز از ساعت ۸ صبح تا ۱۲ شب آب قطع می‌شود. بارها و بارها با اداره آب تماس گرفتیم اما نتیجه نگرفتیم حتی با ما خوب هم صحبت نکردند و مشکل ما هنوز حل نشده است. از مسئولان خواهشمندیم رسیدگی کنند.

یکی از اهالی شورین

با سلام. می‌خواستم درخواست کنم حالا که دو جشنواره تئاتر و فیلم در پیش است برای شهرستان‌ها هم امکاناتی ایجاد کنید که خانواده‌ها و کودکان بتوانند از برنامه‌ها استفاده کنند. به‌خصوص جشنواره فیلم کودک و نوجوان. ما در شهرستان‌ها که سینما نداریم حداقل سالن‌هایی را پیش‌بینی کنند که بچه‌ها بتوانند از آن استفاده کنند. هرچند که زمان برگزاری این جشنواره‌ها بهتر بود پیش از مهرماه برگزار می‌شد.

۰۹۳۳***۲۱۴۴

معرفی یکی از جاذبه‌های کوهنوردی در تویسرکان

پناهگاه شاه‌نشین در پایتخت گردو شهرستان تویسرکان است که در ارتفاع ۲ هزار و ٦۰۰ متری کوه شاه‌نشین در شمال شرقی تویسرکان قراردارد و مکان بسیار زیبایی برای استراحت کوهنوردان توسط کوهنوردان این شهرستان ساخته شده است و دارای ۲ اتاق و امکانات لازم جهت و استراحت شبانه می‌باشد و از روستای آرتیمان و یا از کوه افشار توله راه شکر می‌توان با پیمودن ۵ ساعت به این قله و پناهگاه دست یافت.

با تشکر- محمد هادی حسنوند

در شهرستان‌ها از آغاز امسال کاندیداهای انتخابات مجلس شروع به کار کرده‌اند و باز هم از حل مشکلات قدیمی و کلان شهرستان حرف می‌زنند اما نمی‌دانم مردم دوباره قرار است به این وعده‌ها دل بدهند یا نه. در خواست دارم مطالبی در این خصوص برای آگاه کردن مردم بنویسید که دیگر انتخاب احسنی در انتخابات داشته باشند. چند بار باید امیدمان ناامید شود اگر واقعاً برای رأی دادن احساس تکلیف می‌کنیم برای مسئولیت و عواقب رأی‌مان هم احساس تکلیف کنیم و هوشیار باشیم. برخی از کاندیداها که مثَل آزموده را آزمودن خطاست را به یاد می‌آورند اما نمی‌دانم چرا با این عملکرد و کارنامه بازهم اعتماد به نفس دارند که رأی مردم را کسب کنند. لطفاً به مردم اطلاع‌رسانی کنید و خصوصیات یک نماینده خوب را بنویسید.

افشاری از همدان

مخابرات قبوض تلفن ثابت را که ارسال نمی‌کند و به پیام هشداری که ۲٤ ساعت قبل از قطع تلفن است بسنده می‌کند. این شیوه شاید برای مشترکان خانگی هزینه و دردسری نداشته باشد اما برای شرکت‌ها و واحدهای خدماتی که کارشان به تلفن وابسته است هزینه‌زا و زمان‌بر است. هر بار هم که خط قطع شده را وصل می‌کنی هزینه‌ای را متحمل می‌شوی آنوقت در تبلیغات گوش فلک را کر می‌کنند که چه و چه!

Masood....@gmail.com

گزارش‌های مربوط به طبیعت و آب را ادامه بدهید. ما تشکر می‌کنیم از این که دغدغه‌ها را انتقال می‌دهد باید رسانه‌ها پیگیر باشند تا مسئولان به فکر بیفتند.

یک شهروند از نهاوند

اجرای ۲۰ برنامه فرهنگی هفته ازدواج در همدان

به مناسبت سالروز ازدواج حضرت علی(ع) و حضرت فاطمه(س) و روز ازدواج ۲۰ برنامه با همکاری سازمان‌های مردم نهاد جوانان و مؤسسات فرهنگی در همدان برگزار می‌شود.

معاون فرهنگی و امور جوانان اداره‌کل ورزش‌وجوانان استان همدان بابیان این خبر اظهار کرد: شعار هفته ازدواج امسال «ازدواج به‌هنگام، آگاهانه، آسان و پایدار» بوده و هدف از اجرای برنامه‌ها ترویج فرهنگ ازدواج آسان و اسلامی در جامعه است. به گزارش ایسنا اسدا... ربانی مهر بیان کرد: ۱۷ دستگاه در حوزه ازدواج جوانان مسئولیت دارند و باید مشکلات ازدواج جوانان مورد توجه این دستگاه‌ها قرار گیرد.

وی گفت: در هفته ازدواج برنامه‌هایی چون جشن ازدواج در سالن فردوسی با همکاری موسسه آل طاها، مراسم عقد زوج‌های جوان در کنار مزار شهدای گمنام در پارک مردم، تشکیل ستاد ساماندهی امور جوانان در استان و شهرستان‌ها، تقدیر از زوج‌های جوان نمونه، اجرای تئاتر با موضوع خواستگاری در فضای مجازی با همکاری سمن امید و آرزو، تهیه کلیپ و مستند، تهیه بسته‌های فرهنگی آموزشی ازدواج و تشکیل مجمع خیرین ازدواج در شهرستان‌ها از مهمترین برنامه‌های هفته ازدواج در استان همدان است. معاون فرهنگی و امور جوانان اداره‌کل ورزش‌وجوانان استان همدان تصریح کرد: مشکل اصلی ازدواج در دو حوزه فرهنگی و اقتصادی است و همه دستگاه‌های اجرایی باید در این زمینه برنامه‌های عملی و اجرایی داشته باشند که در این بین نقش دستگاه‌های فرهنگی از سایر دستگاه‌ها بیشتر است.

پیام تاریخ، تمدن و فرهنگ مادستان
The Message Of Madestan's History & Civilization & Culture
روزنامه همدان پیام
۴
چهارشنبه ۲۵ شهریورماه ۱۳۹۴ ● شماره ۲۴۵۰

ایران و جهان

siasat@hamedanpayam.com

بین الملل

آغاز به‌کار شورای ایرانیان مقیم روسیه

شورای مرکزی ایرانیان مقیم روسیه با هدف همراهی و همکاری شهروندان جمهوری اسلامی و جذب مشارکت همگانی در اجرای شعار سال راه اندازی شد.
به گزارش ایلنا، سفارت ایران در روسیه با اعلام بنیادگذاری این شورا، افزوده است: در راستای عملی شدن و تداوم شعار محوری همدلی و همزبانی دولت و ملت از سوی مقام معظم رهبری و برای آشنایی، وحدت و ایجاد همبستگی بین ایرانیان، رسیدگی به مسائل و مشکلات آنان و ساماندهی مسائل مختلف، شورای مرکزی ایرانیان مقیم روسیه در مسکو راه‌اندازی و تأسیس شد.

خبر

حضور آمانو در کمیسیون برجام

نایب رئیس کمیسیون ویژه بررسی برجام مجلس شورای اسلامی گفت: این کمیسیون آماده حضور یوکیا آمانو مدیر کل آژانس بین المللی انرژی اتمی برای گزارش به نمایندگان است.
حجت الاسلام و المسلمین وحید احمدی در گفت و گو با ایرنا افزود: علیرضا زاکانی رییس کمیسیون ویژه بررسی برجام تصریح کرد: زاکانی در این نشست بیان کرد که همانطور که آمانو به کمیته روابط خارجی سنای آمریکا می رود تا درباره نحوه نظارت بر برنامه هسته ای ایران در چارچوب توافق وین به سناتورها توضیح دهد در کمیسیون ویژه برجام مجلس نیز برای پاسخ به سوال نمایندگان حضور یابد.

مجلس

تعیین اعضای هیات‌های نظارت درشهرستان ها

سخنگوی هیئت مرکزی نظارت بر انتخابات از تعیین اعضای هیئت‌های نظارت بر انتخابات در بیش از ۳۰۰ شهرستان خبر داد و گفت: احکام آنها بزودی از سوی هیئت مرکزی نظارت بر انتخابات ابلاغ می‌شود. سیامک ره‌پیک سخنگوی هیئت مرکزی نظارت بر انتخابات در گفت‌وگو با تسنیم با اشاره به اقدامات انجام شده در این هیئت مبنی بر تعیین هیئت‌های نظارت شهرستانی، گفت: در این هیئت بررسی هیئت‌های شهرستانی همچنان ادامه دارد. وی افزود: تعیین اعضای هیئت‌های نظارت بر انتخابات در بیش از ۳۰۰ شهرستان به اتمام رسیده است که احکام آنها به‌زودی از سوی هیئت مرکزی نظارت بر انتخابات ابلاغ می‌شود.

خبر

سفر رئیس جمهوری به نیویورک قطعی است

سخنگوی دولت درباره سفر رییس جمهوری به سازمان ملل و ملاقات با سران کشورها گفت: انجام این سفر قطعی است و درخواست های زیادی هم برای ملاقات از سوی سران کشورها ارائه شده است.
به گزارش ایرنا، «محمدباقر نوبخت» در نشست خبری خود، افزود: طبق معمول این درخواست ها بررسی خواهد شد و هر کدام تاثیری در منافع ملی کشور داشته باشد و وقت ایجاب کند به درخواست‌ها پاسخ مثبت داده خواهد شد.
وی در پاسخ به سوالی درباره وضعیت سهام عدالت نیز اظهار کرد: از سازمان خصوصی سازی می خواهم که گزارش بیشتری ارائه دهد، ولی وزارت امور اقتصادی و دارایی در حال تهیه گزارشی است تا برای بهره مندی بهتر از این سهام و افزایش اثربخشی در اقتصاد کلان استفاده کند.
سخنگوی دولت در پاسخ به رابطه بودجه سال آینده با اقتصاد مقاومتی هم گفت: در مقدمه بودجه تصریح شده که برای افزایش رشد اقتصادی و برخورداری از همه ظرفیت های داخلی و بویژه فناوری و دانش فنی و جهت افزایش تولید که نه برای مصرف داخلی بلکه به صورت صادرات به دنیا ارائه شود.
نوبخت افزود: بر اساس آنچه در بودجه آمده رویکرد این بود که افزایش رشد اقتصادی همراه با مهار تورم باشد و در کنار آن وابستگی بودجه به نفت نیز کاهش یافته و اعتبارات عمرانی رشد داشته باشد.
وی در پاسخ به پرداخت حق بیمه تاکسیرانی توسط دولت گفت: سازمان تامین اجتماعی باید نسبت به این موضوع اقدام کند و ما این موضوع را پیگیری خواهیم کرد.
رئیس سازمان مدیریت و برنامه ریزی همچنین درباره واگذاری واحد تولیدی آلومینیوم خاطرنشان کرد: این واگذاری از طریق مزایده انجام شده است و هر فردی بیشترین قیمت را ارائه داده باشد، برنده خواهد شد.
نوبخت ادامه داد: تا جایی که اطلاع دارم فرد خریدار حاضر است ۴۰۰ میلیارد تومان نیز بیشتر از مزایده بپردازد ولی در این زمینه قوه مجریه و دیگر نهادهای نظارتی موضوع را تحت نظر دارند و اجازه نخواهیم داد، تخلفی پیش آید.
سخنگوی دولت درباره تهیه آیین نامه اجرایی قانون حمایت از صنعت خودرو نیز گفت: این آیین نامه در دولت مطرح نیست اما در یکی از کمیسیون های دولت در دست بررسی است که موضوع را پیگیری و اعلام می کنم. نوبخت در پاسخ به سوالی درباره درگیری های طایفه ای در برخی روستاهای استان خوزستان، اظهار کرد: دولت از طریق مجاری قانونی شرایط تامینی لازم را فراهم می کند؛ از این دست نزاع ها ممکن است در نقاط مختلف پیش بیاید اما نیروهای انتظامی به دقت وارد عمل خواهند شد و اجازه هرگونه بی نظمی را نخواهند گرفت. رئیس سازمان مدیریت و برنامه ریزی در مورد نوسان قیمت ارز در بازار غیررسمی نیز توضیح داد: در مورد نرخ برابری ریالی به ویژه دلار دو عامل اقتصادی و مقطعی می تواند موثر باشد که عامل مقطعی حتی می تواند دلیل روانی هم داشته باشد.
نوبخت خطاب به خبرنگاران گفت: پرسش من از شما این است که آیا به نظر شما افزایش قیمت ارز خارجی در برابر ریال داخلی می‌تواند متاثر از افزایش تقاضا تلقی شود یا خیر؟ آیا اکنون حجم قابل توجهی از بنگاه های دولتی برای خرید ارز جهت افزایش تولید خود صف کشیده اند؟
وی ادامه داد: همه چیز برای آینده نشان دهنده این است که با مشکلات ارزی مواجه نمی شویم و میزان ارز افزایش می یابد.
سخنگوی دولت با یادآوری مجدد این نکته که در بودجه سال ۹۵ نسبت به سال ۹۴ وابستگی کمتری به درآمدهای نفتی قائل شدیم گفت: با همه این توضیح آینده بازار ارز نگران افزایش عرضه نیست و می داند که در آینده امکانات و دسترسی ها به منابع ارزی به مراتب بیشتر خواهد شد.

رئیس‌جمهوری:

موفقیت در مذاکرات هسته‌ای حاصل اقتدار دفاعی و دیپلماتیک بود

رییس جمهوری بر استحکام پایه های استقلال، آزادی های مشروع و مبانی نظام جمهوری اسلامی تاکید کرد و گفت: موفقیت در مذاکرات هسته ای، حاصل اقتدار دفاعی و دیپلماتیک بود.
به گزارش پایگاه اطلاع رسانی ریاست جمهوری، حجت الاسلام والمسلمین دکتر حسن روحانی در بیست و یکمین مجمع سراسری فرماندهان و مسئولان سپاه پاسداران انقلاب اسلامی، سپاه پاسداران را نگهبان انقلاب و دستاوردهای آن دانست و افزود: امروز هیچ ابرقدرتی قادر نیست برای جمهوری اسلامی تصمیم بگیرد و ما هم اجازه چنین اقدامی را نخواهیم داد.
وی ادامه داد: رییس جمهوری اظهار داشت: سپاه پاسداران و دیگر نیروهای مسلح کشورمان در طول سال های پس از پیروزی انقلاب اسلامی و در مقاطع مختلف، رسالت و مسئولیت بسیار بزرگ و سنگینی را در حفظ انقلاب اسلامی و دستاوردهای آن از جمله استقلال، نظام جمهوری اسلامی و تمامیت ارضی کشور داشته اند و قطعاً ایفای موفق این مسوولیت ها جز در سایه وحدت، اتحاد و یگانگی و پیروی از فرامین رهبر معظم انقلاب اسلامی و عمل به قانون اساسی مقدور نبود.
رئیس شورای عالی امنیت ملی با بیان این که پاسداری از انقلاب اسلامی و دستاوردهای آن به تنهایی بر عهده هیچ یک از نهادهای نظام جمهوری اسلامی قرار داده نشده است، اظهار داشت: درست است که سپاه پاسداران انقلاب اسلامی نگهبان انقلاب اسلامی و دستاوردهای آن معرفی شده اما عین این وظیفه برای نمایندگان مجلس، شورای عالی امنیت ملی، ارتش جمهوری اسلامی و سایر نهادها هم تعریف شده و مطابق قانون اساسی همه نهادهای نظام جمهوری اسلامی موظف به حراست و پاسداری از دستاوردهای انقلاب اسلامی هستند.
روحانی، وظایف نهادها در نظام جمهوری اسلامی را به دو دسته خاص و عام تقسیم و تصریح کرد: اگر می خواهیم نهادهای مختلف در ایفای وظایف عمومی خود که بالاترین آنها پاسداری از انقلاب اسلامی است موفق باشند نباید فراموش کنیم که عمل به این وظایف به شکل صحیح و موفق، فقط و فقط در صورتی ممکن است که همه در کنار هم بوده، همکاری کرده و هم افزایی کنیم و هیچکس خود را جدا از دیگران نپندارد.
رئیس جمهوری ادامه داد: در نظام پرافتخاری مثل جمهوری اسلامی ایران که پایه آن بر مبنای یک نهضت اسلامی و خون شهیدان پایه گذاری شده نمی توان بین انقلاب اسلامی و ثمره آن که نظام جمهوری اسلامی است فاصله ای قائل شد و چنان که امام راحل فرمودند «حفظ نظام از اوجب واجبات است» بالاترین وظیفه ما حفظ نظام جمهوری اسلامی است که از انقلاب اسلامی جدا نیست.
روحانی ادامه داد: ما یک انقلاب، یک مسیر و یک نظام داریم و نظام جمهوری اسلامی، محصول همان انقلاب اسلامی است که شعارش استقلال، آزادی، جمهوری اسلامی بوه و هست؛ استقلال به معنای وسیع آن در حوزه سیاسی، اقتصادی، فرهنگی و البته امنیتی و جمهوری اسلامی توأم با همه آزادی های مشروع.
وی با بیان این که باید قدم به قدم به سمت تحقق کامل همه این اهداف پیش برویم ، گفت: امروز به جرات می توانیم ادعا کنیم که در عرصه سیاسی به استقلال صد درصد رسیده ایم اما در حوزه های علمی و اقتصادی اگرچه استقلال کسب کرده ایم ولی برای تحکیم آن باید قدم های بیشتری برداریم.
رئیس جمهوری با اشاره به اینکه دیگر وضعیتی که یک قدرت خارجی برای ملت ما تصمیم بگیرد و حاکمی مستبد، مزدور و دست نشانده بر مردم حکومت کند به طور کامل از بین رفته است، گفت: ما اجازه تکرار چنین وضعیتی را نخواهیم داد اما در عین حال استقلال ابعاد دیگری هم دارد. استقلال کامل به این معناست که در صحنه جهانی هم بتوانیم آنچه مصالح و منافع ماست به کرسی بنشانیم.
روحانی بیان کرد: استقلال واقعی یعنی این که ما در منطقه خودمان یک بازیگر مؤثر بوده و منافع خودمان، دوستانمان و سایر مسلمانان را پیگیری کنیم. اگر در فروش نفت خودمان در بازارهای جهانی با مشکل مواجه باشیم این با استقلال به معنای کامل خود تعارض دارد.
رئیس جمهوری با اشاره به اینکه خدا کسانی را دوست دارد که در صف واحد مجاهده کنند و هر جا متحدتر بودیم، پیروزتر بوده ایم، گفت: پیروزی های غرور آفرین ما در دفاع مقدس منشأ در ایمان، توکل و توسل ملت و رزمندگان ما داشت.
رئیس شورای عالی امنیت ملی تصریح کرد: هیچکس تردید ندارد که آنچه ملت ما را در دفاع مقدس پیروز کرد، وحدت و یکپارچگی ملت در سایه ایمان، توکل و توسل بود و امروز نیز روز وحدت و اتحاد ملت ماست. فکر نکنیم چون در صحنه دیپلماسی در برابر۶ قدرت بزرگ پیروزی بزرگی به دست آورده ایم و کسانی را که در شورای امنیت سازمان ملل متحد ۶ قطعنامه علیه ما تصویب کردند وادار کردیم به دست خودشان در همان شورا این قطعنامه ها را لغو کنند، پس مشکلات تمام شده است، دشمنان ما به انتظار پایان انقلاب اسلامی و نظام جمهوری اسلامی نشسته اند که البته حتماً و بی تردید این آرزو را به گور خواهند برد.

امروز به جرات می‌توانیم ادعا کنیم که در عرصه سیاسی به استقلال صد درصد رسیده‌ایم اما در حوزه‌های علمی و اقتصادی اگرچه استقلال کسب کرده‌ایم ولی برای تحکیم آن باید قدم‌های بیشتری برداریم

روحانی که این بخش از سخنانش با تکبیر حضار همراه شد با طرح این سوال که آیا می توانیم در وضعیتی که مسلمانان در عراق، سوریه، یمن، بحرین، لبنان، پاکستان، افغانستان و شمال آفریقا با توطئه دشمن مورد کشتار بی رحمانه واقع می شوند دست روی دست بگذاریم و خواب راحت داشته باشیم؟، گفت: آیا قابل قبول است که امروز صهیونیست ها که یک عده مزدور را به نام جهاد بر مردم در کشوری مثل عراق مسلط کرده اند روزهای راحت خود را در دل جشن بگیرند؟ منافع اقدامات این تروریست ها فقط به صهیونیست ها، مستکبرین و قلدران عالم می رسد و ضرر آن متوجه اسلام است و چهره اسلام را مخدوش می کند و آیا ما می توانیم در برابر این وضعیت سکوت کنیم؟
رئیس جمهوری با تاکید بر اینکه همه باید دست به دست هم دهیم و از همه ابزارهای ممکن از جمله دیپلماسی در سازمان ملل متحد برای مقابله با این وضعیت بهره بگیریم، گفت: باید همانطور که قطعنامه جهان عاری از خشونت وافراط را با قدرت در سازمان ملل متحد به تصویب رساندیم استیفای حقوق ملت مان و دوستانمان را پیگیری کنیم. دولت یازدهم به نمایندگی از ملت ایران با بهره گیری از دیپلماسی، قطعنامه جهان عاری از خشونت و افراطی گری را با قدرت به تصویب رساند و دیدیم کسانی که سالها ایران را حامی خشونت و ترور معرفی می کردند چه ضربه محکمی از ناحیه تصویب این قطعنامه خوردند.
روحانی در بدو ورود به محل برگزاری این گردهمایی به طور رسمی مورد استقبال قرار گرفته و پس از ادای احترام به مقام شامخ شهدا از یگان پرچم و تشریفات حاضر سان دید.

خبر

وزیر: مخالفان برجام به خواست جامعه بین المللی احترام بگذارند

«محمدجواد ظریف» وزیر امور خارجه جمهوری اسلامی ایران روز سه شنبه از مخالفان برنامه جامع اقدام مشترک در آمریکا و منطقه خواست به نظر جامعه بین الملل برای حل و فصل صلح آمیز مسائل احترام بگذارند.
وی در گفت و گوی مطبوعاتی مشترک با همتای چینی خود در شهر پکن پایتخت چین همچنین از رویکردهای غیرسازنده جاری در فضای سیاسی آمریکا و کارشکنی های احتمالی برخی جریانات در آمریکا به شدت انتقاد کرد.
وزیر امور خارجه ایران افزود: متاسفانه گروهی در آمریکا و گروهی در منطقه به ویژه رژیم صهیونیستی منافع خود را در درگیری و تنش دنبال می کنند و ما امیدواریم با گذر از این دوره در آمریکا همه طرف ها خود را با خواست جامعه بین الملل برای حل و فصل صلح آمیز مسائل مهم دنیا تطبیق دهند.
ظریف از نقش سازنده چین در اجرای طرح بازنگری و بازسازی راکتور آب سنگین اراک و سایر حوزه های برنامه جامع اقدام مشترک استقبال کرد.
وی گفت: ایران امیدوار است این رویکرد مثبت در روابط دو کشور به طور مداوم استمرار داشته باشد و باعث ترغیب همکاری های گسترده در بخش های دیگر شود.
وزیر امور خارجه ایران تصریح کرد: با رفع موانع غیرقانونی علیه همکاری ها با ایران، روابط تهران - پکن بیش از پیش گسترده شده است و این روند تداوم خواهد داشت.
«ظریف» در باره حضور شرکت های چینی در دوران پس از لغو تحریم ها در ایران گفت: ایران برای روابط با چین اهمیت زیادی قابل است. چون چین در روزهای سخت کنار ایران بوده است و دو کشور به لحاظ مواضع مشترک شریک راهبردی یکدیگر هستند.
وی گفت: منابع انسانی، مادی و معنوی در ایران بسیار گسترده است و با رفع موانع غیرقانونی علیه ایران علاقمندی سرمایه گذاران برای حضور در ایران دوچندان شده و این موضوع سبب شده است شاهد حضور نمایندگان شرکت های مختلف در ایران باشیم.
وزیر امور خارجه ایران گفت: شرکت های چینی به دلیل آنکه در طول مدت تحریم ها در ایران حضور داشته اند، طبیعتا از مزیت های بهتر و بیشتری نسبت به سایر رقبا برخوردار هستند و این باعث می شود تا حضور این شرکت ها در ایران گسترده تر از پیش باشد.
ظریف افزود: ظرفیت های اقتصادی بازار ایران آنقدر بزرگ و وسیع است که شرکت های چینی و غیرچینی می توانند در کنار هم به فعالیت های اقتصادی بپردازند.
وی همچنین نقش چین در اجرای برنامه جامع اقدام مشترک را ستود و گفت: ایران از ایفای نقش مثبت پکن در اجرای زمینه های مختلف برنامه جامع اقدام مشترک استقبال می کند و با رفع موانع غیرقانونی ایجاد شده علیه تهران، طبیعتا همکاری دو کشور بیش از گذشته گسترش خواهد یافت. وزیر امور خارجه ایران گفت: روابط ایران و چین بسیار گسترده و عمیق است و عرصه های مختلف را با اشتراکات فراوان در برمی گیرد. اقتصادهای دو کشور مکمل یکدیگر هستند و دو طرف می توانند از فرصت ها و شرایط موجود برای تقویت این روابط استفاده کنند. وی با تقدیر از نقش سازنده چین در رسیدن به برنامه برنامه جامع اقدام مشترک گفت: چین در اجرای برنامه جامع اقدام مشترک و بازطراحی راکتور آب سنگین اراک نقش سازنده ای دارد و ایران با توجه به نقش محوری چین از گسترش روابط با پکن استقبال می کند.
ظریف گفت: اعتقاد داریم با آغاز اجرای برجام و لغو موانع غیرقانونی که علیه ایران ایجاد شده است، روابط دو کشور توسعه چشمگیرتری خواهد یافت.

آگهی موضوع ماده ۳ قانون و ماده ۱۳ آیین‌نامه قانون تعیین تکلیف وضعیت ثبتی اراضی و ساختمان‌های فاقد سند رسمی

برابر رأی شماره ۱۳۹۴۳۰۳۲۶۰۰۲۰۰۰۵۰۰-۱۳۹۴/۰۶/۰۹ هیأت اول موضوع قانون تعیین تکلیف وضعیت ثبتی اراضی و ساختمان‌های فاقد سند رسمی مستقر در واحد ثبتی حوزه ثبت ملک کبودراهنگ تصرفات مالکانه و بلامعارض متقاضی آقای اکبر میرزایی فرزند ناصر به شماره شناسنامه ۲۳۴ صادره از کبودراهنگ در یک قطعه زمین مزروعی به مساحت ۸۹۳۲۲ مترمربع پلاک ۴۵۲ فرعی از ۲۴۲ اصلی بخش چهار همدان واقع در روستای سردرآباد خریداری از مالک رسمی آقای حقعلی کتابی محرز گردیده است. لذا به منظور اطلاع عموم مراتب در دو نوبت به فاصله ۱۵ روز آگهی می‌شود، در صورتی که اشخاص نسبت به صدور سند مالکیت متقاضی اعتراضی داشته باشند می‌توانند از تاریخ انتشار اولین آگهی به مدت دو ماه اعتراض خود را به این اداره تسلیم و پس از اخذ رسید، ظرف مدت یک ماه از تاریخ تسلیم اعتراض، دادخواست خود را به مرجع قضایی تقدیم نمایند. بدیهی است در صورت انقضای مدت مذکور و عدم وصول اعتراض طبق مقررات سند مالکیت صادر خواهد شد.
تاریخ انتشار نوبت اول: ۱۳۹۴/۰۶/۲۵- تاریخ انتشار نوبت دوم: ۱۳۹۴/۰۷/۰۹
قدیر یوسفی‌نیا، رئیس ثبت اسناد و املاک

آگهی موضوع ماده ۳ قانون و ماده ۱۳ آیین‌نامه قانون تعیین تکلیف وضعیت ثبتی اراضی و ساختمان‌های فاقد سند رسمی

برابر رأی شماره ۱۳۹۴۶۰۳۲۶۰۰۲۰۰۰۴۱۷-۱۳۹۴/۰۵/۰۶ هیأت اول موضوع قانون تعیین تکلیف وضعیت ثبتی اراضی و ساختمان‌های فاقد سند رسمی مستقر در واحد ثبتی حوزه ثبت ملک کبودراهنگ تصرفات مالکانه و بلامعارض متقاضی اداره اوقاف و امور خیریه کبودراهنگ در یک باب ساختمان امامزاده به مساحت ۱۷۵/۳۰ مترمربع پلاک ۱۶۱ فرعی از ۳۰۰ اصلی بخش چهار همدان واقع در روستای قراتلو محرز گردیده است. لذا به منظور اطلاع عموم مراتب در دو نوبت به فاصله ۱۵ روز آگهی می‌شود، در صورتی که اشخاص نسبت به صدور سند مالکیت متقاضی اعتراضی داشته باشند می‌توانند از تاریخ انتشار اولین آگهی به مدت دو ماه اعتراض خود را به این اداره تسلیم و پس از اخذ رسید، ظرف مدت یک ماه از تاریخ تسلیم اعتراض، دادخواست خود را به مرجع قضایی تقدیم نمایند. بدیهی است در صورت انقضای مدت مذکور و عدم وصول اعتراض طبق مقررات سند مالکیت صادر خواهد شد.
تاریخ انتشار نوبت اول: ۱۳۹۴/۰۶/۲۵- تاریخ انتشار نوبت دوم: ۱۳۹۴/۰۷/۰۹
قدیر یوسفی‌نیا، رئیس ثبت اسناد و املاک

آگهی مزایده

در پرونده کلاسه ۹۴۰۸۳۷ اجرایی طی رأی صادره از شعبه۶ محاکم حقوقی دادگستری استان همدان
محکوم له: معصومه امیدی‌فر
محکوم علیه: مجتبی عرفانی ادب
محکوم به: ۴۱۴ سکه بهار آزادی در حق محکوم له
نیم عشر دولتی: برابر قانون
لذا با توجه به اینکه محکوم علیه نسب به رائت ذمه خویش اقدامی نکرده است. این اجرا به درخواست (محکوم له) اقدام به توقیف ۶ دانگ سرقفلی یک باب مغازه پلاک ثبتی ۵ فرعی از ۵۰۴۷ و ۵۰۵۶ اصلی واقع در همدان بوعلی پاساژ ولیعصر طبقه زیرین پلاک ۵، هشت مترمربع با شغل موبایل‌فروشی ارزش سه دانگ از ۶ دانگ ۹۵۰/۰۰۰/۰۰۰ اعلام گردیده است. و مورد فروش فقط به میزان محکوم به است لذا این اجرا به تاریخ ۱۳۹۴/۰۷/۱۵ ساعت ۱۱:۳۰ تا ۱۲ اقدام به برگزاری مزایده می‌نماید. مورد مزایده ۵ روز قبل از مزایده قابل مشاهده است. برنده مزایده کسی است که بالاترین قیمت پیشنهادی را ارائه و ده درصد مبلغ پیشنهادی را فی‌المجلس واریز نماید و جهت الباقی در مهلت قانونی اقدام نموده در غیر این صورت ده درصد به نفع دولت ضبط خواهد شد. م الف ۲۱۵۸
دادورز اجرای احکام مدنی دادگستری همدان- زائری

آگهی مزایده نوبت دوم

در پرونده کلاسه ۲۲۵/۹۴ اجرایی طی رأی صادره از شعبه ۴ محاکم حقوقی دادگستری استان همدان محکوم له: بانک انصار محکوم علیه: کاظم شعبانی‌انور و زهرا رضایی، علی باقری، فتح‌... لطیفی محکوم به: ۵۴۰/۸۶۴/۵۳۶ ریال در حق محکوم له به نیم‌عشر دولتی: برابر قانون لذا با توجه به اینکه محکوم علیه نسبت به برائت ذمه خویش اقدامی نکرده است این اجرا به درخواست (محکوم له با مالکیت علی شعبانی منور) اقدام به توقیف ۶ دانگ پلاک ثبتی ۸۰۵ فرعی از ۷ اصلی موردثبت ۳۰۸۱۶ واقع در همدان، شهرک الوند، خیابان شقایق، کوچه شقایق ۵، پلاک ۳ یک باب ساختمان قدیمی ۲۰ سال ساخت اعیان فاقد ارزش عرصه ۲۶۶/۶ مترمربع به ارزش ۳/۰۰۰/۰۰۰/۰۰۰ و مورد فروش فقط به میزان محکوم به است. لذا این اجرا به تاریخ ۹۴/۰۷/۱۲ ساعت ۹/۳۰ تا ۱۰ اقدام به برگزاری مزایده می‌نماید محل برگزاری مزایده دادگستری کل استان طبقه همکف دفتر مزایده می‌باشد. مورد مزایده ۵ روز قبل از تاریخ مندرج قابل مشاهده است. برنده مزایده کسی است که بالاترین قیمت پیشنهادی را ارائه دهد و ده درصد مبلغ پیشنهادی را فی‌المجلس واریز نماید و جهت الباقی در مهلت قانونی اقدام نموده در غیر این صورت ده درصد به نفع دولت ضبط خواهد شد. م الف ۲۱۵۹
دادورز اجرای احکام مدنی دادگستری همدان- زائری

آگهی موضوع ماده ۳ قانون و ماده ۱۳ آیین‌نامه قانون تعیین تکلیف وضعیت ثبتی اراضی و ساختمان‌های فاقد سند رسمی

برابر رأی شماره ۱۳۹۴۶۰۳۲۶۰۰۶۰۰۰۷۳۶-۱۳۹۴/۰۵/۰۵ هیأت اول موضوع قانون تعیین تکلیف وضعیت ثبتی اراضی و ساختمان‌های فاقد سند رسمی مستقر در واحد ثبتی حوزه ثبت ملک ملایر تصرفات مالکانه بلامعارض متقاضی خانم فاطمه آدینان فرزند قاسم به شماره شناسنامه ۷ صادره از ملایر در شش دانگ یک باب خانه به مساحت ۸۲/۴۰ مترمربع قسمتی از پلاک یک اصلی اراضی دولت آباد واقع در بخش چهار ملایر خریداری از مالک رسمی آقای نبی‌اله غیاثوند محرز گردیده است. لذا به منظور اطلاع عموم مراتب در دو نوبت به فاصله ۱۵ روز آگهی می‌شود، در صورتی که اشخاص نسبت به صدور سند مالکیت متقاضی اعتراض داشته باشند می‌توانند از تاریخ انتشار اولین آگهی به مدت دو ماه اعتراض خود را به این اداره تسلیم و پس از اخذ رسید، ظرف مدت یک ماه از تاریخ تسلیم اعتراض، دادخواست خود را به مراجع قضایی تقدیم نمایند. بدیهی است در صورت انقضای مدت مذکور و عدم وصول اعتراض طبق مقررات سند مالکیت صادر خواهد شد.
تاریخ انتشار نوبت اول: ۱۳۹۴/۰۶/۱۱- تاریخ انتشار نوبت دوم: ۱۳۹۴/۰۶/۲۶
حسن قاجاریان، رئیس اداره ثبت اسناد و املاک شهرستان ملایر

آگهی مزایده نوبت دوم

نظر به اینکه در کلاسه اجرایی ۹۳/۲۳۵/اج م محکوم علیه مهدی عسگری فرزند حسن طی رأی صادره از دادگاه عمومی لالجین محکوم گردیده به پرداخت پنجاه میلیون ریال بابت اصل خواسته و مبلغ دویست و ده هزار ریال بابت هزینه دادرسی و نیز مبلغ دو میلیون و پانصد و ده هزار ریال بابت نیم عشر در حق محکوم له که در این خصوص و جهت استیفای محکوم به یک دستگاه وانت‌نیسان از اموال محکوم علیه توسط محکوم له توقیف و مطابق ماده ۱۱۴ قانون اجرای احکام مدنی از طریق مزایده به فروش خواهد رسید.
مشخصات خودرو و نظریه کارشناس:
یک دستگاه وانت‌نیسان ۲۰۰۰ به شماره انتظامی ۲۲۷ط۴۴ایران ۲۸ به رنگ بژ (زیتونی) مدل ۱۳۶۴ تک‌سوز شماره موتور ۱۶۳۳۴۱ و شماره شاسی ۰۰۱۰۴۵
قیمت پایه:
با توجه به مدل خودرو، فرسودگی اتاق چرخ‌ها و لاستیک، موتور و گیربکس و با توجه به فرسوده و خارج از رده بودن قیمت آن به مبلغ ۶۲/۰۰۰/۰۰۰ ریال (شش میلیون و دویست هزار تومان) توسط کارشناس رسمی دادگستری ارزیابی و قیمت‌گذاری شده است. ضمناً شماره موتور اولیه آن ۱۶۳۳۴۱ بوده ولی ۰۰۱۰۴۵ تغییر یافته است (با توجه به اطلاعات موجود در اداره تعویض پلاک) با توجه به توقیفی بودن از وضعیت بیمه آن اطلاعی در دسترس نیست (ضمناً طی استعلام از راهنمایی‌ورانندگی دارای مبلغ ۶/۶۰۰/۰۰۰ ریال خلافی می‌باشد)
زمان و مکان مزایده:
زمان روز سه‌شنبه مورخه ۱۳۹۴/۰۷/۱۴ از ساعت ۱۰ الی ۱۰/۳۰ صبح در دفتر اجرای احکام مدنی دادگاه لالجین واقع در خیابان مهدیه دادگاه لالجین برگزار خواهد شد.
توضیح اینکه مزایده به صورت حضوری بوده و فروش مال تعرفه شده از قیمت پایه شروع و به هر میزانی که خریدار داشته باشد واگذار خواهد شد. از برنده مزایده ۱۰ درصد فی‌المجلس دریافت و الباقی ظرف مدت ۲۰ روز قابل وصول خواهد بود. بدیهی است در صورت انصراف خریدار مبلغ واریزی به نفع صندوق دولت ضبط خواهد شد. علاقمندان به شرکت در مزایده می‌توانند ۳ روز قبل از تاریخ برگزاری مزایده به دفتر اجرا مراجعه تا زمینه بازدید فراهم گردد. کلیه هزینه‌ای نقل و انتقال مطابق عرف می‌باشد در صورتی که روز مزایده به هر علتی تعطیل گردید مزایده فردای همان روز و رأس ساعت تعیین شده برگزار خواهد شد.
مدیر اجرای احکام مدنی دادگاه عمومی لالجین- فراهانی

آگهی موضوع ماده ۳ قانون و ماده ۱۳ آیین‌نامه قانون تعیین تکلیف وضعیت ثبتی اراضی و ساختمان‌های فاقد سند رسمی

برابر رأی شماره ۱۳۹۴۶۰۳۲۶۰۰۲۰۰۰۴۱۶ هیأت اول موضوع قانون تعیین تکلیف وضعیت ثبتی اراضی و ساختمان‌های فاقد سند رسمی مستقر در واحد ثبتی حوزه ثبت ملک کبودراهنگ تصرفات مالکانه و بلامعارض متقاضی اداره اوقاف و امور خیریه کبودراهنگ در یک باب ساختمان امامزاده به مساحت ۱۷۵/۳۰ مترمربع پلاک ۱۴۸ فرعی از ۲۹۹ اصلی بخش چهار همدان واقع در روستای قرانقودره محرز گردیده است. لذا به منظور اطلاع عموم مراتب در دو نوبت به فاصله ۱۵ روز آگهی می‌شود، در صورتی که اشخاص نسبت به صدور سند مالکیت متقاضی اعتراضی داشته باشند می‌توانند از تاریخ انتشار اولین آگهی به مدت دو ماه اعتراض خود را به این اداره تسلیم و پس از اخذ رسید، ظرف مدت یک ماه از تاریخ تسلیم اعتراض، دادخواست خود را به مرجع قضایی تقدیم نمایند. بدیهی است در صورت انقضای مدت مذکور و عدم وصول اعتراض طبق مقررات سند مالکیت صادر خواهد شد.
تاریخ انتشار نوبت اول: ۱۳۹۴/۰۶/۲۵- تاریخ انتشار نوبت دوم: ۱۳۹۴/۰۷/۰۹
قدیر یوسفی‌نیا، رئیس ثبت اسناد و املاک

آگهی موضوع ماده ۳ قانون و ماده ۱۳ آیین‌نامه قانون تعیین تکلیف وضعیت ثبتی اراضی و ساختمان‌های فاقد سند رسمی

برابر رأی شماره ۱۳۹۴۶۰۳۲۶۰۰۲۰۰۰۵۰۳-۱۳۹۴/۰۶/۰۹ هیأت اول موضوع قانون تعیین تکلیف وضعیت ثبتی اراضی و ساختمان‌های فاقد سند رسمی مستقر در واحد ثبتی حوزه ثبت ملک کبودراهنگ تصرفات مالکانه و بلامعارض متقاضی آقای امیدعلی سرمدی‌نور فرزند بخشعلی به شماره شناسنامه ۹۱۲ صادره از در یک قطعه زمین مزروعی مساحت ۱۲۷۳۲۶/۳۷ مترمربع پلاک ۲۳۰ فرعی از ۳۰۵ اصلی واقع در بخش چهار همدان واقع در روستای قادرآباد خریداری از مالک رسمی آقای بخشعلی سرمدی محرز گردیده است. لذا به منظور اطلاع عموم مراتب در دو نوبت به فاصله ۱۵ روز آگهی می‌شود، در صورتی که اشخاص نسبت به صدور سند مالکیت متقاضی اعتراضی داشته باشند می‌توانند از تاریخ انتشار اولین آگهی به مدت دو ماه اعتراض خود را به این اداره تسلیم و پس از اخذ رسید، ظرف مدت یک ماه از تاریخ تسلیم اعتراض، دادخواست خود را به مرجع قضایی تقدیم نمایند. بدیهی است در صورت انقضای مدت مذکور و عدم وصول اعتراض طبق مقررات سند مالکیت صادر خواهد شد.
تاریخ انتشار نوبت اول: ۱۳۹۴/۰۶/۲۵- تاریخ انتشار نوبت دوم: ۱۳۹۴/۰۷/۰۹
قدیر یوسفی‌نیا، رئیس ثبت اسناد و املاک

آگهی مزایده

در پرونده کلاسه ۳۷۲/۹۳ اجرایی طی رأی صادره از شعبه اول محاکم حقوقی دادگستری استان همدان
محکوم له: حمیدرضا طهمورثی
محکوم علیه: رضا قاسمی
محکوم به: ۴۰۹،۹۰۰،۰۰۰ ریال در حق محکوم له
نیم عشر دولتی: برابر قانون
لذا با توجه به اینکه محکوم علیه نسبت به برائت ذمه خویش اقدامی نکرده است. این اجرا به درخواست (محکوم له) اقدام به توقیف ۶ دانگ پلاک ثبتی ۸۴۳ فرعی از ۱۷ اصلی بخش ۰۲ ناحیه ۹۹ مورد ثبت ۴۸۴۱۸ واقع در همدان بلوار خوزستان منطقه مجیدآباد کوچه شهید رحیم‌پور جنب پلاک ۵۰ کدپستی ۶۵۱۳۷-۳۶۱۶۱ و ۳۶۱۶۳ که دارای عرصه ۱۶۷/۷ مترمربع و اعیان دو طبقه ۲۸۰ مترمربع دارای امکانات خدمات شهری ارزش ۶ دانگ ۱،۴۰۰،۰۰۰،۰۰۰ اعلام گردیده است. و مورد فروش فقط به میزان محکوم به است لذا این اجرا به تاریخ ۱۳۹۴/۰۷/۱۵ ساعت ۸:۳۰ تا ۹ اقدام به برگزاری مزایده می‌نماید. محل برگزاری مزایده دادگستری کل استان طبقه همکف دفتر مزایده می‌باشد مورد مزایده ۵ روز قبل از مزایده قابل مشاهده است. برنده مزایده کسی است که بالاترین قیمت پیشنهادی را ارائه و ده درصد مبلغ پیشنهادی را فی‌المجلس واریز نماید و جهت الباقی در مهلت قانونی اقدام نموده در غیر این صورت ده درصد به نفع دولت ضبط خواهد شد. م الف ۲۵۸۷
دادورز اجرای احکام مدنی دادگستری همدان- زائری

آگهی موضوع ماده ۳ قانون و ماده ۱۳ آیین‌نامه قانون تعیین تکلیف وضعیت ثبتی اراضی و ساختمان‌های فاقد سند رسمی

برابر رأی شماره ۱۳۹۴۶۰۳۲۶۰۰۶۰۰۰۷۶۸ مورخه ۱۳۹۴/۰۵/۱۰ هیأت اول موضوع قانون تعیین تکلیف وضعیت ثبتی اراضی و ساختمان‌های فاقد سند رسمی مستقر در واحد ثبتی حوزه ثبت ملک ملایر تصرفات مالکانه بلامعارض متقاضی آقای محمد آقایی فرزند رجبعلی به شماره شناسنامه ۲ صادره از ملایر در شش دانگ یک قطعه زمین مزروعی آبی به مساحت ۷۵۱۰۰ مترمربع قسمتی از پلاک ۱ فرعی از ۶۴ اصلی واقع در روستای اسلام‌آباد مزرعه عشرت‌آباد بخش دو ملایر خریداری از مالک رسمی آقای علی رحیمی کردخوردی، اصغر توصیفی کردخوردی، زیاد علی‌فتحی، علی قربان مرادعلیان، احمد براتی کردخوردی، غلامرضا برچلوئی، امیر زارعی، رجبعلی آقائی و علی دفتر حاجیان محرز گردیده است. لذا به منظور اطلاع عموم مراتب در دو نوبت به فاصله ۱۵ روز آگهی می‌شود، در صورتی که اشخاص نسبت به صدور سند مالکیت متقاضی اعتراضی داشته باشند می‌توانند از تاریخ انتشار اولین آگهی به مدت دو ماه اعتراض خود را به این اداره تسلیم و پس از اخذ رسید، ظرف مدت یک ماه از تاریخ تسلیم اعتراض، دادخواست خود را به مراجع قضایی تقدیم نمایند. بدیهی است در صورت انقضای مدت مذکور و عدم وصول اعتراض طبق مقررات سند مالکیت صادر خواهد شد. (م الف ۲۹۷۹)
تاریخ انتشار نوبت اول: ۱۳۹۴/۰۶/۱۰- تاریخ انتشار نوبت دوم: ۱۳۹۴/۰۶/۲۵
حسن قاجاریان، رئیس اداره ثبت اسناد و املاک شهرستان ملایر

آگهی مزایده سهام شرکت (شبندر)

در پرونده کلاسه ۹۴۰۴۱۵ اجرایی طی رأی صادره از شعبه۶ محاکم حقوقی خانواده دادگستری استان همدان
محکوم له: مریم بیگدلی
محکوم علیه: محمد ضیائیان
محکوم به: ۴۰۰ عدد سکه بهار آزادی در حق محکوم له
نیم عشر دولتی: برابر قانون
لذا با توجه به اینکه محکوم علیه نسبت به برائت ذمه خویش اقدامی نکرده است. این اجرا به درخواست (محکوم لها) اقدام به توقیف ۱۱۸۰۹۰ و ۹۸۹۵۴ تعداد سهام از شرکت پالایش نفت بندرعباس (شبندر) قیمت هر سهم ۴۵۲۵ ریال است در کل به ارزش ۹۸۲،۱۲۴،۱۰۰ ریال لذا این اجرا به تاریخ ۹۴/۰۷/۱۵ ساعت ۱۰:۳۰ تا ۱۱ اقدام به برگزاری عملیات مزایده جهت تادیه دین محکوم‌له می‌نماید ضمنا محل برگزاری مزایده در واحد اجرای احکام مدنی دادگستری همدان طبقه همکف می‌باشد. مورد مزایده ۵ روز قبل از مزایده قابل مشاهده است. برنده مزایده کسی است که بالاترین قیمت پیشنهادی را ارائه و مبلغ را فی‌المجلس واریز نماید. (م الف ۲۵۰۳)
دادورز اجرای احکام مدنی دادگستری همدان- زائری

آگهی حصر وراثت

آقای حسین‌آقا فتوحی دارای شناسنامه شماره ۱۹ به شرح دادخواست به کلاسه ۱۵۲-۹۴ش۱۱۲ح از این حوزه درخواست گواهی حصر وراثت نموده و چنین توضیح داده که شادروان آقارضا فتوحی به شناسنامه شماره ۷۴۴ در تاریخ ۹۲/۰۴/۲۴ در اقامتگاه دائمی خود بدرود زندگی گفته ورثه آن مرحوم منحصر است به: ۱-حسین‌آقا فتوحی فرزند آقا رضا به شماره شناسنامه۱۹ متولد ۱۳۶۴فرزند متوفی ۲-لعیا فتوحی فرزند آقا رضا به شماره شناسنامه۱۶۴۷۸ متولد ۱۳۴۴فرزند متوفی ۳-معصومه فتوحی فرزند آقا رضا به شماره شناسنامه۱۵۵۲ متولد ۱۳۵۶فرزند متوفی ۴-مرضیه فتوحی فرزند آقا رضا به شماره شناسنامه۱۳۶۸ متولد ۱۳۵۰فرزند متوفی ۵-صدیقه فتوحی فرزند آقا رضا به شماره شناسنامه۱۳۱۲ متولد ۱۳۴۷فرزند متوفی ۶-طاهره فتوحی فرزند آقا رضا به شماره شناسنامه۲۱ متولد ۱۳۶۲فرزند متوفی ۷-شهلا فتوحی فرزند آقا رضا به شماره شناسنامه۲ متولد ۱۳۴۳ فرزند متوفی ۸-شهین فتوحی فرزند آقا رضا به شماره شناسنامه ۱۱۴۳ متولد ۱۳۴۳فرزند متوفی ۹-فائزه فتوحی فرزند آقا رضا به شماره شناسنامه۱۰۸ متولد ۱۳۶۶فرزند متوفی ۱۰-آغا فتوحی نائیل فرزند باقر به شماره شناسنامه۲۲ متولد ۱۳۲۴همسر متوفی اینک با انجام تشریفات مقدماتی درخواست مزبور را در یک نوبت آگهی می‌نماید تا هر کسی اعتراضی دارد و یا وصیتنامه از متوفی نزد او باشد از تاریخ نشر نخستین آگهی ظرف یک ماه تقدیم دارد والا گواهی صادر خواهد شد.
قاضی حوزه ۱۱۲ شورای حل اختلاف

پیام تاریخ، تمدن و فرهنگ مادستان
The Message Of Madestan's History & Civilization & Culture
روزنامه همدان پیام
۵
چهارشنبه ● ۲۵ شهریورماه ۱۳۹۴ ● شماره ۲۴۵۰
گردشگری و میراث
gardesh@hamedanpayam.com

اگر عربستان خود را خدمتگزار حجاج می‌دانست عذرخواهی می‌کرد

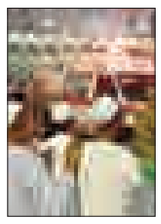

اگر مقامات سعودی، خود را خدمتگزار حجاج می‌دانستند، حتماً عذرخواهی می‌کردند، بنابراین کشته شدن زائران در نظر آنها مسأله مهمی جلوه نکرده است. عضو کمیسیون امنیت ملی مجلس با اشاره به کشته شدن زائران خانه خدا با اعلام این مطلب در زمینه حادثه سقوط بالابر در مسجدالحرام تصریح کرد: این حادثه نشان داد افرادی که در سرزمین حجاز حاکمیت می‌کنند، به مراسم حج، به عنوان یک تجارت نگاه می‌کنند. به گزارش فارس ، ابراهیم آقامحمدی با اشاره به اینکه پسر بزرگ شاه عربستان، سایر پیمانکاران را از مکه بیرون کرده، اظهار کرد: ساخت وسازهای مرتبط با گسترش حرمین شریفین را خودش برعهده گرفته که نشان‌دهنده این موضوع است که گسترش حرم برای رضایت خدا و مردم نیست، بلکه به عنوان منبع درآمد است، همچنین امنیت زائران، هیچ اهمیتی برای آنها ندارد.

تخریب آثار ۵۵۰۰ ساله محوطه باستانی چلو

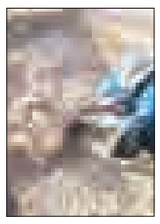

انجام فعالیت‌های کشاورزی، هزینه‌های کاوش در محوطه باستانی چلو را چندین برابر کرده است.
به گزارش ایرنا،معاون میراث فرهنگی اداره کل میراث فرهنگی، صنایع دستی و گردشگری خراسان شمالی گفت: متأسفانه ۲۰ هکتار از این مساحت در قالب اراضی کشاورزی در سال‌های گذشته بدون هماهنگی سازمان میراث فرهنگی به کشاورزان واگذار شده است. بخشی از مساحت واگذار شده تپه است که کار کشاورزی انجام نشده اما انجام عملیاتی همچون شخم موجب وارد شدن آسیب به آثار ۵هزارو ۵۰۰ ساله شده است.علی‌اکبر وحدتی اظهار کرد: در یک ونیم هکتار از این سطح به دلیل اینکه قابلیت کشت و کار داشته است و کشاورزی انجام شده، آثار باستانی کشف شده آسیب‌های فراوان‌تری دیده است.

افتتاح رینگ گردشگری تهران در خیابان سی‌تیر

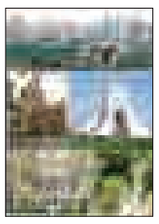

مدیرعامل سازمان رفاه، خدمات و مشارکت‌های اجتماعی شهرداری تهران از افتتاح نخستین رینگ پایدار گردشگری شهر در خیابان سی تیر تا پایان شهریورماه خبر داد.
فرزاد هوشیارپارسیان با بیان اینکه تورهای تهرانگردی برای نخستین‌بار امسال در تمامی طول سال برگزار می‌شوند، گفت: بیش از ۱۱ تور تهران‌گردی به صورت پایدار در حال خدمات‌رسانی به شهروندان هستند و در ۳۰ نقطه از شهر کانترهای گردشگری مستقر شده‌اند. به گزارش ایسنا، وی با اشاره به اینکه نخستین رینگ پایدار گردشگری شهر تا پایان شهریورماه در خیابان سی‌تیر افتتاح می‌شود، بیان کرد: اقدامات مطالعاتی پایه در این خصوص انجام شده و نریشن‌های محتوایی گردشگری برای این مسیر نوشته شده تا با محتواهای مشخص به گردشگران ارائه شود.

خبر

رایزنی برای برگزاری جشنواره‌ای مختص همدان

برگزاری جشنواره‌ای اختصاصی برای همدان در حال پیگیری است .
مدیرکل میراث فرهنگی، صنایع‌دستی و گردشگری همدان با اعلام این خبر گفت: این جشنواره بین‌المللی می‌بایست ویژه همدان باشد که در حوزه گردشگری بدرخشد.
ریحان سروش‌مقدم با بیان اینکه جشنواره‌ها به دلیل تراز بین‌المللی، در معرفی بهتر همدان تأثیر فراوان دارند، اظهار کرد: هرچه حضور هنرمندان در داخل و خارج از همدان قوی‌تر باشد و فیلم‌سازان و کارگردانان بزرگتری مشارکت داشته باشند سطح فرهنگ و هنر استان ارتقا خواهد یافت.
وی با بیان اینکه اداره‌کل میراث فرهنگی در ۲ کمیته جشنواره فیلم نوجوان و یک کمیته تئاتر کودک و نوجوان عضویت دارد، افزود: این جشنواره برای توسعه صنعت گردشگری در استان همدان نیز از اهمیت بسزایی برخوردار است، به طوری که می‌تواند بهانه‌ای برای سفر به استان باشد.
مدیرکل میراث فرهنگی همدان در ادامه با بیان اینکه برای رسیدن به این هدف زمان بسیاری در پیش داریم، تصریح کرد: مجموعه کشور و به تبع آن همدان در این تراز قرار نگرفته و جای تبلیغات، بازاریابی و گردشگری هنوز خالی است.
وی با بیان اینکه ایران با توجه به ظرفیتش هنوز ناشناخته است، ادامه داد: ما باید از همه ظرفیت‌های خود به خوبی استفاده و همدان را به نحو مطلوبی بشناسانیم.
سروش‌مقدم با اشاره به اینکه به دنبال برگزاری جشنواره‌ای اختصاصی برای همدان هستیم، خاطرنشان کرد: این جشنواره بین‌المللی ویژه همدان باید باشد که در حوزه گردشگری کشور و جهان بدرخشد.
وی گفت: کلیات این جشنواره نیز با سازمان میراث فرهنگی کشور هماهنگ شده و با تدوین کامل آن جزئیات بیشتر اعلام می‌شود.

آیا حمایت از بخش خصوصی گردشگری، یک شعار است؟

پس از اعلام افزایش ۵۰ میلیونی ضمانت بانکی آژانس‌های مسافرتی شوک عجیبی بازار دفاتر خدمات مسافرت هوایی و جهانگردی را فراگرفته است؛ شوکی که آنها هنوز از آن بیرون نیامده‌اند و افزایشی که به گفته بسیاری از کارشناسان در بهترین حالت فقط ۱۰ درصد آژانس‌داران کشور توان پرداخت آن را دارند و این امر موجب تعطیلی دفاتر خدمات مسافرتی می‌شود.
در این میان اما معاون گردشگری سازمان میراث‌فرهنگی، گردشگری و صنایع دستی کشور هم به این موضوع واکنش نشان داد و این مبلغ را کمترین مبلغ بر اساس تورم عنوان کرد. مرتضی رحمانی‌موحد همچنین بیان کرد که این موضوع مصوبه هیأت دولت است.
پس از گذشت مدتی از این موضوع، رئیس هیات مدیره انجمن صنفی دفاتر خدمات مسافرت هوایی و جهانگردی کشور در یک گفت وگوی رسانه‌ای گفت: «اگر دولت می‌خواهد کارش را به بخش خصوصی واگذار کند، باید کار یا آن فعالیت را به تشکل بخش خصوصی بسپارد و برای آن، کار کارشناسی انجام بدهد، نه اینکه هر از چند گاهی یک صحبتی مطرح کرده و به بخش خصوصی تلقین کند. این کار، کار غلطی است و در محیط دموکراسی به طور قطع قابل قبول نیست.»
محمدحسن کرمانی اظهار کرد: «بحث افرادی که متقاضی دفتر خدمات مسافرتی هستند، با افرادی که سال‌ها در این شغل فعالیت می‌کنند، متفاوت است؛ ما در مورد کسانی که امروز متقاضی شده‌اند بحثی نداریم. آنها مصوبه شاملشان می‌شود و باید ۵۰ میلیون تومان را پرداخت کنند، اما بحث بر سر کسانی است که سال‌ها فعالیت کرده‌اند و این مصوبه که ناگهان ۳۵میلیون تومان به ضمانت‌نامه اضافه می‌کند، پیشه و شغل دفاتر را به خطر می‌اندازد.»
وی با بیان اینکه متأسفانه تصمیم‌هایی که گاه در دولت و سازمان میراث فرهنگی، گردشگری و صنایع دستی اتخاذ می‌شود کارشناسی نشده و این تصمیمات افراد ناپخته‌ای است که در این مجموعه فعالیت می‌کنند؛ افزود: «به نظر می‌رسد با چنین دستوراتی، همواره معلول فعالیت‌ها از بین می‌رود و این دستورات و مصوبات کاری جز ایجاد تنش در بخش خصوصی انجام نمی‌دهد.»
رئیس هیأت‌مدیره انجمن صنفی دفاتر خدمات مسافرت هوایی و جهانگردی کشور با بیان اینکه متأسفانه مشورت‌ها تازه در ایستگاه آخر به بخش خصوصی می‌رسد و هنگامی برای مشورت از بخش خصوصی دعوت می‌شود که تصمیم گرفته شده و کار از کار گذشته، تصریح کرد: «امروز پس از مصوبه افزایش ۵۰ میلیونی ضمانت‌نامه‌ها، از ما مشورت می‌خواهند. اکنون دقیقاً باید برای چه چیزی ما مشورت بدهیم؟ برای افزایشی که رخ داده است؟ آیا این به بازی گرفتن بخش خصوصی نیست، در حالی که بخش خصوصی ده‌ها سال سابقه دارد و می‌تواند در این راستا کمک‌کننده باشد؟!»
وی ادامه داد: انجمن طبق ماده ۱۳۱ قانون کار تشکیل شده و قانون کار، قانونی است که دولت تصویب کرده؛ این در حالی است که در سازمان میراث فرهنگی این قانون را قبول ندارند، زیرا بخش خصوصی را قبول ندارند و فقط حرف، حرف خودشان است!»

برای حفظ پروازهای مشهد و کیش

آژانس‌دارها به جای توقع تلاش را بیشتر کنند

- یک دست صدا ندارد
- سرمایه گذار پروازها نیازمند حمایت است

نشست ارائه راهکارها برای حفظ پروازهای چارتری همدان به کیش و مشهد (صندلی‌های پروازی که توسط یک سرمایه گذار از پیش یکجا خریداری می‌شود وبه مشتریان به صورت پراکنده به فروش می‌رسد) روز گذشته با غیبت تعداد متعددی از آژانس‌دارهای همدانی برگزار شد.
شرکت سیاحتی علیصدر مهر که چارترکننده پروازهای همدان- مشهد و همدان-کیش به عنوان تنها پروازهای سیاحتی فرودگاه است،برای دریافت نظرات وحمایت های فعالان گردشگری اقدام به برگزاری یک نشست تخصصی و دعوت از دفاتر خدمات مسافرتی کرد.
در بدو ورود به سالن جلسه چیدمان میز و صندلی‌ها در رستوران میسان بیانگر آن بود که تعداد بیش از ۵۰ نفر از متخصصان و برگزارکنندگان تور قرار است دور یکدیگر جمع شوند.
اما گذشت بیش از نیم ساعت از آغاز جلسه و پر شدن تعداد انگشت‌شماری از صندلی‌های نشست بیانگر آن بود که به هر دلیلی قرار نیست صاحبان دفاتر خدمات مسافرتی در جلسه حضور پیدا کنند. و به گونه‌ای غیبتی از فعالان گردشگری این جلسه رقم خورد که معنادار بود در این نشست از مجموع بیش از ۲۰ دفتر خدمات مسافرتی استان تنها ۵ آژانس حاضر شده بودند.
هدف از برگزاری این نشست دستیابی به یک افق و چشم‌انداز برای پایداری پروازها بود و دلیل غیبت آژانس‌دارهای همدانی موارد غیر مرتبط بود .
شرکت سیاحتی علیصدر مهر با چارتر کردن ۲ پرواز مشهد و کیش از همدان در سال‌های اخیر به میدان سرمایه‌گذاری در سیسم پروازی آمد تا هم تکاپویی به فرودگاه نیمه تعطیل استان بدهد و هم آنکه بتواند تسهیل در رفت وآمد با خطوط هوایی را برای همدانی ها رقم بزند. با این حساب این شرکت سیاحتی با گارانتی کردن صندلی‌های پرواز هواپیمایی کیش ایر دست یاری به سوی آژانس‌دارهای همدانی دراز کرد تا با همت و حمایت آنها صندلی‌های از پیش خریداری شده توسط وی به مسافران همدانی فروخته شوند اما گویا پایان حکایت چیز دیگری شده است به این ترتیب که اکنون به جای آنکه همه مسافران درخواست‌کننده پرواز از همدان به کیش و مشهد به خرید پرواز از استان تشویق شوند از سوی برخی دفاتر خدمات مسافرتی به آژانس های تهران هدایت شده‌اند.

نرخ سود تهران بیشتر است

در توضیح چرایی این اتفاق برخی آژانس‌های همدان می‌گویند نرخ سود پروازی که تهران در ازای فروش تور به ما می‌دهد بیشتر است و برخی هم می‌گویند مهم برای ما فروش تور است حالا چه از همدان و چه از تهران اما قیمت تور مشهد وکیش از همدان نسبت به تهران کمی بالاتر است. در این نشست مدیرعامل شرکت سیاحتی علیصدر به زنگ خطر تعطیلی پروازها اشاره کرد و گفت: پرواز همدان- کیش و همدان- مشهد در حالی انجام می‌شود که در هر پرواز تعداد زیاد صندلی‌های خالی جلب توجه می‌کند اما با توجه به این شرایط هم علیصدر تلاش می‌کند به نفع توسعه استان این پروازها را حفظ کند.

حفظ پرواز نیازمند حمایت است

حمیدرضا یاری در این زمینه به نیاز حمایت آژانس‌دارهای همدان برای حفظ پروازها تأکید کرد و افزود: عجیب است چرا حالا که پرواز چارتری حتی با پرداخت ضرر و زیان چارترکننده در استان است اما مسافر همدانی به آژانس‌دار تهرانی و پرواز از پایتخت به ۲ مقصد مشهد و کیش سوق داده می‌شود چرا برای حفظ پروازها و تکاپوی صنعت حمل و نقل و توسعه استان همه با هم دغدغه‌ای از یک جنس نداریم؟
یاری گفت: در حال حاضر پس از ۲ سال که از عمر پرواز مشهد و کمتر از یک سال از عمر پرواز کیش می‌گذرد اما هنوز سفر به کیش در تابستان و سفر به مشهد در زمستان برای برقرارکننده پرواز توجیه اقتصادی ندارد و حل این مشکل نیازمند ارائه راهکارهای خلاقانه است. مدیرعامل شرکت سیاحتی علیصدر بیان کرد: اگرچه پروازها گاهی با صندلی‌های خالی هم می‌پرد اما با این حال شرکت علیصدر بنا بر پاسخ به نیاز جامعه محلی و سر سپردن به تعهدی که کرده است ناچار به پرداخت ضرر این صندلی‌های خالی و ادامه دادن به برقراری پروازهاست اما در این راه انصاف نیست که تنها بماند.

همدانی‌ها به پروازها خو گرفته‌اند

ملکی‌پرست، مدیرعامل آژانس مسافرتی بوعلی‌ایر که به عنوان یکی از پیشکسوتان این عرصه در حوزه گردشگری محسوب می‌شود در این نشست گفت: از نظر جامعه‌شناسی جامعه محلی همدان به واقع به برقراری این پروازها از استان علاقمند شده‌اند و از این پروازها استقبال هم می‌کنند.
و اگر گاهی مسافران همدانی از استان به تهران سوق داده می‌شوند این اتفاق را برخی آژانس‌های همدان موجب می‌شوند و این در حالی است که آنها باید حامی پروازهای چارتری استان باشند.
وی در ادامه گفت: شرکت سیاحتی علیصدر که با قدرت پا جلو گذاشته و تلاش کرده است تکاپوی پروازی را در فرودگاه همدان موجب شود نیازمند و مستحق حمایت آژانس‌دارهاست حتی اگر شده است ما از سود و حق کمیسیون‌های خود بگذریم باید دست در دست یکدیگر بگذاریم تا اتفاقی شایسته را رقم بزنیم.
در حالی که ملکی‌پرست به نیاز برگزاری یک نشست با حضور آژانس‌های غرب کشور در همدان برای پایدار ماندن پروازها اشاره کرد و گفت: در چنین نشست‌هایی جای رسانه‌ها به ویژه صداوسیما و مدیران تأثیرگذار خالی است، زیرا این مهم همت همگانی را می‌طلبد و بس و در یک کلام وی خطاب به آژانس‌دارها افزود: به جای آنکه توقع را از یکدیگر بالا ببریم تلاشمان را افزایش دهیم و بگذاریم این پروازها ماندگار باشد و سرمایه‌گذار بومی را حمایت کنیم.
زیرا این اتفاق به نفع همگان خواهد بود و به گونه‌ای ابر و باد و مه و خورشید و فلک برای توسعه گردشگری و نگاه داشتن پروازها در استان سهیم هستند پس به این مهم بی‌تفاوت نباشیم. به هر ترتیب انتظار می رود حال که سرمایه گذاری در برگزاری پروازها از سوی بخش خصوصی در استان اتفاق افتاده است برنامه ریزان دولتی نیز برای اعمال حمایت ها پای کار بیایند و اجازه ندهند با بی تفاوتی به این اتفاق پرونده پروازهای فرودگاهی همدان در گردشگری سیاحتی بار دیگر بسته شود .
چه بسا اگر آژانس های همدان نیز اقدام به حمایت پروازها کنند و دست ها در دست یکدیگر قرار گیرد جان تازه ای به این حوزه بخشیده خواهد شد .

مرگ ۶۹ زائر در عربستان

حضور بیش از یک میلیون زائر و مرگ ۶۹ سالخورده در خاک عربستان تایید شد.
بر اساس اعلام خبرگزاری رسمی عربستان، تا روز یکشنبه تعداد یک میلیون و ۳۰ هزار و ۵۸۴ زائر از اقصا نقاط جهان برای انجام مناسک حج تمتع به سرزمین عربستان قدم گذاشته‌اند.
به گزارش ایسنا،۹۹۵ هزار و ۶۸۴ نفر از این تعداد از طریق فرودگاه بین‌المللی ملک عبدالعزیز و فرودگاه شاهزاده محمدبن عبدالعزیز وارد جده و مدینه شده‌اند.
تعداد افرادی که از راه‌های زمینی به عربستان رفته‌اند، ۲۴ هزار و ۱۱۱ نفر است و ۱۰ هزار و ۷۸۹ زائر نیز از راه دریایی راهی این سفر شده‌اند.
براساس این گزارش، آمار ارائه شده نسبت به همین زمان در سال گذشته ۲۴ هزار و ۱۹۶ نفر کاهش داشته است.
همچنین به نوشته روزنامه "سعودی گازتا"، تاکنون ۶۹ زائر بر اثر کهولت سن و بیماری‌های مزمن در مدینه جان خود را از دست داده‌اند.
به گفته یکی از مسئولان عربستان، جسد این افراد که از ۱۷ کشور مختلف بودند، در قبرستان بقیع به خاک سپرده شد. افراد متوفی از کشورهای اندونزی، ایران، سنگاپور، تونس، انگلیس، افغانستان، ترکیه، مالزی، تایلند و پاکستان بودند. همه این افراد، سالخورده و مبتلا به بیماری‌های مزمن بودند. علاوه‌بر این، ۸۸ زائر هم در بیمارستان‌های مختلف دولتی عربستان تحت درمان هستند.

شناسه

خیابان های هندسی در سوئیس

هرساله روستای شهر کوچک اسکی سوئیس به نام Vercorin از گردشگران دعوت می کند برای خلق آثار خود در ماه های گرم تابستان به آنجا بیایند. آنها به دنبال مجسمه های تکی و خارق العاده نیستند، بلکه به پروژه های خلاقانه شراکتی که مردم کل روستا را درگیر کند علاقه دارند.
در سال ۲۰۱۰ از Lang/Baumann خواسته شد که به این برنامه چالش برانگیز ملحق شوند. Sabina Lang از گروه Lang/Baumann توضیح داد: اکثر این خانه ها و نمای خارجی شان خیلی قدیمی هستند، و نمای چوبی تاریخی شان ظاهرا ما را ترغیب می کند تا با رنگ های روشن خیابان کنتراست ایجاد کنیم.
منبع:مهر

چمدان

اطلاعیه ستاد مرکزی هماهنگی خدمات سفر ویژه پایان تعطیلات تابستان

اطلاعیه ستاد مرکزی هماهنگی خدمات سفر ویژه پایان تعطیلات تابستان منتشر شد.
به گزارش مرکز روابط عمومی و اطلاع‌رسانی سازمان میراث فرهنگی، صنایع دستی و گردشگری؛ ستاد مرکزی هماهنگی خدمات سفر در آستانه پایان تعطیلات تابستان در اطلاعیه‌ای، توصیه‌هایی را برای اطلاع عموم مسافران و گردشگران ارائه کرد متن این اطلاعیه به شرح ذیل است: ۱- با عنایت به اعلام وزارت آموزش و پرورش مبنی بر بازگشایی مدارس سراسر کشور در روز چهارشنبه یکم مهرماه وهمچنین فعالیت سایر مراکز دانشگاهی و آموزشی ،بنابراین به عموم هموطنان عزیز که از فرصت تعطیلات تابستان برای سفرهای زیارتی و سیاحتی بهره‌مند شده‌اند توصیه می‌شود زمان بازگشت سفر خود را به گونه‌ای مدیریت کنند تا امکان حضور به موقع دانش‌آموزان در روز یکم مهرماه فراهم شود.
۲- به عموم مسافران و گردشگران توصیه می‌شود با عنایت به اینکه ۲۶ و ۲۷ شهریورماه آخرین پنج شنبه و جمعه تعطیلات تابستان ۹۴ است، بنابراین بازگشت خود را به گونه‌ای مدیریت کنند تا در هفته جاری به شهرهای خود عزیمت کرده و روزهای آغازین هفته آینده را به فراهم کردن مقدمات حضور فرزند دانش‌آموز خود اختصاص دهند تا انشاءا... دانش‌آموزان عزیز با آسودگی خاطر سالتحصیلی جدید را آغاز کنند.
۳-به مسافران، گردشگران و زائران گرامی توصیه می‌شود در مسیر بازگشت ضمن حفظ آرامش خود در ترافیک‌های احتمالی؛ نهایت همکاری را با پلیس راهور ناجا و مأموران راهداری به عمل آورده و از توقف‌های غیرضروری در حاشیه جاده‌ها و سایر نقاط که موجب ترافیک می‌شود خودداری کنند.
٤-همچنین لازم است ستادهای اجرایی خدمات سفر استانها و تمامی دستگاه‌های عضو؛ ضمن آماده باش کامل در روزهای پایانی شهریورماه ؛ نسبت به ارائه خدمات مناسب سفر و اطلاع‌رسانی و راهنمایی مسافران و زائران اقدام لازم را انجام دهند و با استقرار در اماکن و مبادی محل ازدحام مسافران، نسبت به مدیریت سفرهای بازگشت هموطنان اقدام کنند.
۵- به مسافران، گردشگران و زائران گرامی توصیه می‌شود برای کسب اطلاعات راه‌ها با شماره ۱٤۱ سازمان راهداری یا ۱۲۰ راهور ناجا و برای کسب اطلاعات از وضعیت جوی و آب و هوایی مسیر سفر با شماره ۱۳٤ سازمان هواشناسی تماس گرفته و با کسب اطلاعات کافی سفری ایمن و با آرامش را برای خود و خانواده برنامه‌ریزی کنند.
٦- هموطنان عزیز در طول سفر و یا پس از بازگشت می‌توانند چنانچه انتقاد، پیشنهاد و یا شکایتی از هر یک از بخش‌های خدمات سفر دارند را با سامانه ملی اطلاعات گردشگری و رسیدگی به شکایات به شماره ۰۹٦۲۹ در میان بگذارند و با ارائه نقطه نظرات خود ستاد مرکزی هماهنگی خدمات سفر را در برنامه‌ریزی برای سفرها و تعطیلات بعدی یاری کنند.

حج

اعزام ۲۷۰ هزار زائر ایرانی به عتبات در ایام عرفه تا عید غدیر

۲۷۰ هزار زائر ایرانی به عتبات در ایام عرفه تا عید غدیر اعزام می‌شوند.
مدیرکل عتبات سازمان حج و زیارت با اعلام این خبرگفت: هزینه اعزام به عتبات در این ایام خاص، ۸ درصد افزایش می‌یابد.
به گزارش فارس، محسن نظافتی از اقدامات سازمان حج و زیارت برای اعزام زائران به عتبات در ایام عرفه و عید غدیر خبر داد و افزود: هم اکنون متقاضیان در سامانه ثبت‌نام کرده‌اند، قرعه‌کشی انجام شده و ثبت‌نام در کاروان‌های هوایی و زمینی نیز به پایان رسیده است
مدیرکل عتبات سازمان حج و زیارت ادامه داد: در ایام عرفه تا عید غدیر حدوداً روزی ۲۷هزار زائر به عتبات اعزام می‌شوند که با احتساب میانگین دوره ۱۰ روزه تقریباً در کل این ایام ۲۷۰ هزار زائر ایرانی در عتبات حضور دارند.
وی تصریح کرد: طبق آیین‌نامه سازمان حج هزینه اعزام به عتبات در ایام خاص ۸ درصد افزایش پیدا می‌کند و به همین میزان در ایام خلوت کاهش پیدا می‌کند.
نظافتی ادامه داد: از آنجایی که ایام عرفه تا عید غدیر جزو ایام خاص محسوب می‌شود هزینه اعزام به عتبات در این ایام به دلیل افزایش قیمت برخی از خدمات در عراق ۸ درصد افزایش پیدا می‌کند.
مدیرکل عتبات سازمان حج و زیارت گفت: امسال اکثر کسانی که تقاضای اعزام به عتبات در ایام عرفه تا عید غدیر را داشتند جذب شدند و ما ظرفیت اعزام را تا ۵۰ درصد افزایش دادیم و هم اکنون مشکل خاصی برای اعزام زائران نداریم.

پیام تاریخ، تمدن و فرهنگ مادستان
The Message Of Madestan's History & Civilization & Culture
روزنامه همدان پیام
۶
چهارشنبه ● ۲۵ شهریورماه ۱۳۹۴ ● شماره ۲۴۵۰
فرهنگ و هنر
farhang@hamedanpayam.com

جاده ناهموار تئاتر کشور به مسیری صاف تبدیل شده است

عادل بزدوده، نویسنده و کارگردان تئاتر گفت جاده ناهموار تئاتر کشور، به مسیری صاف تبدیل شده است.
به گزارش روابط عمومی بیست و دومین جشنواره بین‌المللی تئاتر کودک و نوجوان، وی با بیان اینکه در گذشته در عرصه تئاتر با ناهمواری شدیدی مواجه بودیم، افزود: اکنون این جاده ناهموار به مسیری صاف و هموار تبدیل شده است. این کارگردان تئاتر کودک و نوجوان بیان کرد: تئاتر کشور به کمک هنرمندانی چون مرضیه برومند، رضا بابک، بیژن نعمتی شریف و کامبیز صمیمی، جان تازه‌ای گرفت و عرصه جدیدی در تئاتر عروسکی و تئاتر کودک به وجود آمد. وی با بیان اینکه اکنون به راحتی می‌توان از تئاتر سخن گفت، افزود: مسیر ناهموار تئاتر کشور به سمت همواری هدایت شده و این موضوع به دلیل برگزاری جشنواره‌ها، سمینارها و چاپ نمایشنامه‌هاست. این کارگردان که با نمایش «آهای تو دیگه کی هستی؟» به بخش کودک بیست و دومین جشنواره بین‌المللی تئاتر کودک و نوجوان راه پیدا کرده است، افزود: این نمایش در مورد غازی است که از شخصیت خود ناراضی است. بزدوده تصریح کرد: نمایش «آهای تو دیگه کی هستی؟» شناخت از خود و ارزش دادن به داشته‌ها را به زبان کودکانه به تصویر می‌کشد. وی گفت: طراح صحنه نمایش «آهای تو دیگه کی هستی؟» مرحوم کامبیز صمیمی‌مفخر و بیژن نعمتی‌شریف هستند که این نمایش به یاد پیشکسوتان این عرصه به روی صحنه می‌رود. بزدوده در خصوص موضوع نمایش اظهار کرد: این نمایش ۲۲ سال پیش در کانون پرورش فکری اجرا شد و از آنجا که عوامل از پیشکسوتان عرصه تئاتر هستند به پاس زحمات پیشکسوتان این نمایش در جشنواره بین‌المللی تئاتر کودک نوجوان اجرا می‌شود. بیست ودومین جشنواره بین‌المللی تئاتر کودک و نوجوان همدان از ۹ تا ۱۴ مهرماه با دبیری شهرام کرمی در همدان برگزار می‌شود.

در نشست خبری رئیس و دبیر بیست‌ودومین جشنواره بین‌المللی تئاتر کودک و نوجوان اعلام شد

همدان میزبان ۴۸۰ هنرمند ملی و جهانی نمایش

بیست‌ودومین جشنواره بین‌المللی تئاتر کودک و نوجوان، امسال در حالی از ۹ تا ۱۴ مهرماه برگزار می‌شود که حضور نمایش‌های خارجی در بخش بین‌الملل جشنواره پررنگ‌تر از دوره‌های قبلی است.
دبیر جشنواره خبر پربار شدن این بخش را در نشست خبری خود در حالی اعلام کرد که سال گذشته در این بخش، تنها ۳ گروه از ۲ کشور حضور داشتند.
این جشنواره پرسابقه و شناخته شده در ایران و جهان، از آن رو اهمیت زیادی دارد که پس از جشنواره فیلم فجر باسابقه‌ترین جشنواره به حساب می‌آید و طبق استانداردهایی برگزار می‌شود، به طوری که برخلاف بسیاری از جشنواره‌ها نمایش‌هایی که به آن راه می‌یابند ابتدا به اجرای عموم درمی‌آیند و رتبه و عیار خودش را به دست آورده سپس به جشنواره راه می‌یابند.
همچنین این جشنواره به لحاظ جذب مخاطب جزو جشنواره‌های منحصربه‌فرد است به طوری که سال گذشته، در ایام برگزاری حدوداً ۱۰۰ هزار تماشاچی را جذب کرد.
امسال در این جشنواره ٤٦ گروه نمایشی ١٤٤ بار اجرا در ۱۲ سالن و مکان در سطح استان خواهند داشت که از بین این تعداد ۹ گروه نمایش در بخش مسابقه کودک، ۹ گروه در بخش مسابقه نوجوان، ۹ گروه در بخش مسابقه تئاتر خیابانی و ۳ گروه در بخش دانش‌آموزی به رقابت می‌پردازند، که طبق گفته‌های شهرام کرمی، دبیر جشنواره، ملاک انتخاب‌ها کیفیت آثار بوده و به نام کارگردان یا استان توجهی نشده است.
تعداد میهمانان داخلی و خارجی که در ایام جشنواره در همدان حضور خواهند داشت ٤٨٠ نفر هنرمند است. در بخش برگزاری بزرگداشت، امسال از مرضیه برومند چهره شناخته شده در بخش کودک و نوجوان به خاطر داشتن توجه زیادش به کودک و نوجوان تقدیر خواهد شد. همچنین در بخش برنامه های جنبی از ٤ کتاب رونمایی و با حضور اساتید خارجی و داخلی کارگاه های آموزشی برگزار خواهد شد.
کرمی در ادامه سخنانش در این نشست گفت که امسال چه در بخش داخلی و چه در بخش بین‌الملل با آثار باکیفیت مواجه خواهیم بود. هرچند که آثار خوب دیگری هم به جشنواره رسیده بود اما به خاطر محدودیت ظرفیت جشنواره مجبور بودیم بسیاری از آثار را کنار بگذاریم.
کرمی در پاسخ به سؤال خبرنگار همدان پیام، مبنی بر اینکه جشنواره ۲۲ نسبت به دوره قبل چقدر رشد کیفی و کمی داشته، گفت: جشنواره حاصل تلاش هنرمندان است و اگر می‌بینیم جشنواره در یک دوره رشد می‌کند یعنی هنرمندان در آن سال بهتر کار کرده‌اند و اگر در دوره‌هایی می‌بینیم که جشنواره به لحاظ کیفی سیر نزولی دارد هنرمندان در آن سال کارهای باکیفیت تولید نکرده‌اند. در هر صورت باید به این نکته توجه داشته باشیم که جشنواره نمی‌تواند بار نمایش کشور را تمام و کمال به دوش بکشد، یعنی نمی‌توانیم با جشنواره، تئاتر کشور را با کیفیت کنیم، بلکه فقط می‌توانیم گروه‌های خوب را دور هم جمع و برترین‌ها را معرفی کنیم. ما در این جشنواره تلاش کرده‌ایم که بهترین آثار رسیده را انتخاب کنیم و به نظر من در این دوره آثار باکیفیتی حضور دارند. مخصوصاً آثار همدانی به قدری باکیفیت بودند که قسمت عمده جشنواره را تصاحب کردند به طوری که پس از داوری با کمال تعجب متوجه شدیم در هر بخش ۳ اثر فقط از همدان بالا آمده و همین باعث شد که به داوران بگویم در هر یک از این بخش‌ها یک اثر دیگر هم انتخاب کنند و تعداد گروه های منتخب در این بخش‌ها از ۸ به ۹ گروه رسید. که این نشان می‌دهد حضور این جشنواره در همدان تأثیر زیادی بر کیفیت و کمیت آثار گذاشته است. هرچند که این تأثیر را در کیفیت آثار استان‌های دیگر هم شاهد هستیم.
وی در پاسخ به سؤال دیگر هم گفت: مردم همدان از جهت علاقمندی به هنر مثال‌زدنی هستند و هیچ جای کشور را نمی‌توان پیدا کرد که مردمانش به اندازه همدانی‌ها به تئاتر کودک و نوجوان علاقمند باشند و اگر زادگاه این جشنواره همدان است و قرار است که همدان قطب کودک و نوجوان معرفی شود برخاسته از این تمایل و پتانسیل مردمی است.
دبیر جشنواره در ادامه سخنانش گفت که روند منسجمی برای رشد این جشنواره در نظر گرفته‌ایم به طوری که برای بهتر شدن، باید بخش رقابتی این جشنواره حذف و مخاطب‌محور شود و آثار برتر توسط مردم انتخاب شوند. این معیاری است که در فستیوال‌های دنیا وجود دارد و باعث می‌شود گروه های نمایشی با استقبال بیشتری مواجه شوند، در مرحله بعدی باید از گروه‌های نمایشی حمایت بیشتر و حرفه‌ای‌تری شود و به مرور بخش کودک، نوجوان، خردسال، بین‌الملل و دانش‌آموزی از هم جدا شوند،همچنین باید به تعداد روزهای برگزاری اضافه شود، البته روند رشد و تغییر به سمت حرفه ای تر شدن از جشنواره ۱۹ آغاز شده، به طوری که در این دوره بود که بخش خردسال به جشنواره اضافه و جریانی در کشور ایجاد شد که باعث توجه به تئاتر خردسال شد.
کرمی درباره ضعف‌های جشنواره تئاتر هم گفت: در هر دوره از این جشنواره ضعف‌هایی داشته‌ایم اما قوت‌های آن بیشتر بوده است و نباید فراموش کنیم که ظرفیت این جشنواره به لحاظ بودجه محدود است. به علاوه آن، من در ۳ دوره قبلی هم که دبیر جشنواره بوده‌ام شرمنده مردم شدم؛ زیرا سالن‌های نمایش همدان محدود است و بیش از ظرفیت نمی‌توانیم تماشاچی بپذیریم. ولی مردم و هنرمندان نباید تصور کنند که برای برطرف کردن ضعف‌ها کسی تلاش نمی‌کند بلکه ما به جزئی‌ترین مسائل هم فکر می‌کنیم. به طوری که تاکنون که با هنرمندان مشورت کرده ایم به ایده های خوبی رسیده‌ایم. باید گفت هیچ جشنواره‌ای کاملاً بدون نقص و البته پرپول نیست.
کرمی در ادامه در پاسخ به سؤال دیگر خبرنگار همدان‌پیام مبنی بر نزدیک بودن جشنواره فیلم و تئاتر و تداخل برگزاری این دو، بر کیفیت برگزاری، گفت: جشنواره فیلم نوجوان از ٤ تا ۸ مهرماه برگزار می‌شود و نهم مهر ماه هم افتتاحیه جشنواره تئاتر کودک و نوجوان است. ما این نزدیکی برگزاری را به فال نیک می‌گیریم. این یک ظرفیت است و این امکان را به وجود می‌آورد که مردم از فضای شادی بیشتری بهره‌مند باشند. طبق برنامه‌ریزی که ستاد برگزاری انجام داده جای هیچ نگرانی نیست و هر دو جشنواره طبق برنامه‌ریزی پیش می‌روند.
در این نشست رئیس جشنواره هم گفت: چند سال است که شعار تبدیل همدان به قطب کودک و نوجوان را داریم و در همین راستا تلاش‌های زیادی صورت گرفت، که برگزاری جشنواره‌های بین‌المللی فیلم نوجوان و تئاتر کودک و نوجوان، نمایشگاه بین‌المللی کتاب کودک و نوجوان در فصل پاییز، جشنواره بین‌المللی تصویرسازی کودک و نوجوان در دی‌ماه و برگزاری بزرگداشت برای پیشکسوتان شاخص همدانی در عرصه کودک و نوجوان در سال جاری نتایج همین شعار و تلاش‌های سال‌های گذشته است.
فاضل عبادی اضافه کرد: برای آموزش کودکان و نوجوانان نیاز به برگزاری این جشنواره‌ها و برنامه‌ها در استان داریم.
عبادی در پایان گفت: استان همدان آماده برگزاری جشنواره تئاتر کودک و نوجوان است.
بیست‌ودومین جشنواره بین‌المللی تئاتر کودک و نوجوان همدان امسال از ۹ تا ١٤ مهرماه به دبیری شهرام کرمی در همدان برگزار می‌شود.

آثار برگزیده در بخش بین‌الملل بیست‌ودومین جشنواره تئاتر کودک و نوجوان همدان

عنوان نمایش	نام کارگردان	نام کشور
پیتر و گرگ	تومانس هانست	آلمان
نجات مادر	اُدُس کاتو	فنلاند
چهل تکه	خانم جوانا اوانس	آفریقا
فرزند ابر	آنجلس	استرالیا
قصه کودک و پنگوئن	میشل بالتر	ایتالیا
کنسرو لوبیا	سیلویا پراتُکن	هندوستان
ستاره چشمک‌زن خواب‌آلود	پیتر شاتمن	آلمان
بشقاب	میلانا نومرت	ایتالیا
نمایش سنتی خیابانی پتروشگا	آلکساندر کلیر	روسیه

طرح روز

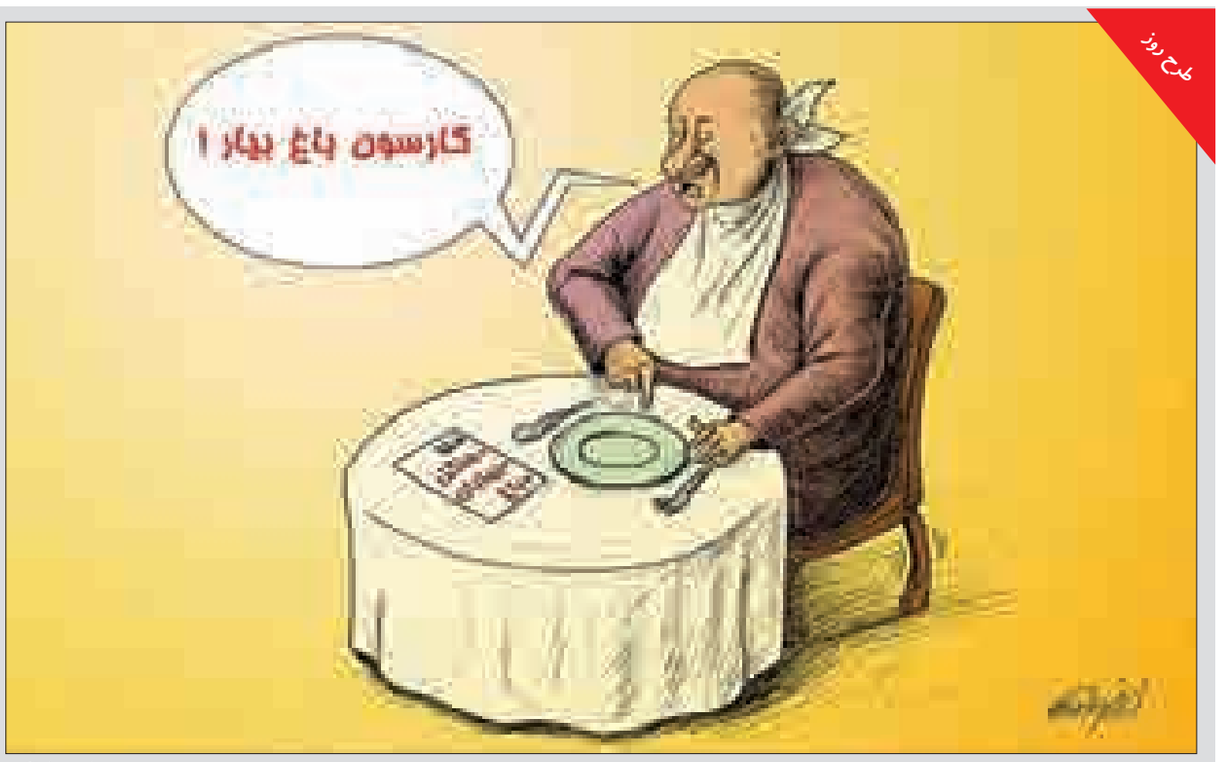

بلعیدن باغ ۱۰هزار متری
طرح: جواد تکجو

یادداشت

اهمیت رویدادهای فرهنگی و هنری برای استان

نیمه دوم سالجاری، همدان میزبان چندین برنامه فرهنگی و هنری خواهد بود که هر کدام از آنها با توجه به نقشی که در پیشرفت استان دارند، حایز اهمیت هستند.
نخستین رویداد، جشنواره تئاتر کودک و نوجوان است که با نام دیار فرهنگ و هنر، همدان گره خورده و این استان سابقه درخشانی در میزبانی آن دارد و با توجه به تجربه دوره‌های گذشته، انتظار عمومی برگزاری مناسب‌تر و با کیفیت بهتر این جشنواره در استان است.
جشنواره فیلم نوجوان رخداد مهم دیگری است که امسال برای نخستین‌بار در پایتخت تاریخ و تمدن برگزار می‌شود، هر چند سابقه برگزاری چندین دوره از جشنواره بین‌المللی فیلم کودک و نوجوان در همدان موجب شده تا مردمان این دیار آشنایی کافی با آن داشته باشند، اما پس از پیگیری‌های مسئولان و حمایت مردمی از این جشنواره، امسال در قالب جشنواره بین‌المللی فیلم نوجوان شاهد برگزاری آن خواهیم بود.
جشنواره‌ای که به گفته مدیر ارشد استان برای همیشه در همدان ماندگار شد.
چنین رخداد مهمی با توجه به ظرفیت‌های استان و تجربه برگزاری ٤ دوره از آن آثار و نتایج مهمی را برای استان می‌تواند داشته باشد، مشروط بر آنکه از فرصت برگزاری این جشنواره بهره کافی برده شود و مسئولان استان با حمایت همه‌جانبه از آن فضای مناسبی را برای استقبال عمومی از چنین برنامه مهم و نشاط‌آور فراهم کنند.
برگزاری کنگره عارف بزرگ، میرسید علی همدانی نیز که امسال به نام او نامگذاری شده است، از دیگر برنامه‌های خوب فرهنگی است که آبان‌ماه سالجاری برگزار می شود.
همدان به عنوان استانی که خاستگاه بزرگان علمی و فرهنگی بوده است، از جایگاه و موقعیت مناسبی برای برگزاری چنین کنگره‌هایی برخوردار است و اگرچه هنوز هم برخی از چهره‌های بزرگ و ماندگار علمی و فرهنگی این دیار تا حدودی ناشناخته مانده است، اما برگزاری این گونه آیین‌ها می‌تواند گام مهمی در معرفی بیش از پیش این چهره‌ها و به دنبال آن ارتقای علمی و فرهنگی استان به حساب آید.
برگزاری نمایشگاه کتاب و چند رویداد فرهنگی دیگر از جمله این برنامه‌هاست که هریک از آنها نقش مهمی در رشد و ارتقای علمی و فرهنگی استان و نشاط و شادابی مردم به ویژه جوانان و نوجوانان دارند.
بدون شک این برنامه‌ها با توجه به سابقه تاریخی، ظرفیت‌های فرهنگی و جایگاه و موقعیت استان، آثار و نتایج خوبی برای استان دارد و در صورت بهره‌گیری مناسب و به موقع از آنها زمینه‌های رشد و توسعه این دیار را فراهم می‌کند. ضمن اینکه تجربه ثابت کرده استان همدان شایستگی میزبانی اینگونه برنامه‌ها را دارد.
ایجاد نشاط اجتماعی و شور و شعف در میان قشرهای مختلف، از دیگر نتایج جشنواره‌های فرهنگی و هنری است و بنابراین چنین فرصت‌هایی را باید قدر دانست و غنیمت شمرد تا آثار و برکات آن در ابعاد مختلف شامل حال استان شود.

ابوحمزه در دیدار با خانواده شهید افزا:

خانواده‌های معظم شهدا مظهر ایستادگی و پایداری هستند

فرمانده سپاه انصارالحسین(ع) استان همدان در دیدار با خانواده شهیدافزا در شهرستان ملایر گفت: خانواده‌های معظم شهدا مظهر ایستادگی و پایداری هستند.
به گزارش خبرگزاری بسیج ، غلامعلی ابوحمزه در دیدار و دلجویی از خانواده شهیدافزا اظهار کرد: دیدار با خانواده شهدا برای ما نعمتی است.
وی با بیان اینکه خانواده‌های معظم شهدا مظهر ایستادگی و پایداری هستند، گفت: شهادت هنر مردان خداست و مزد کسانی می‌شود که باخدای خود معامله‌ای معنوی و فراتر از اندیشه کردند.
فرمانده سپاه انصارالحسین(ع) استان همدان افزود: امروز ایران اسلامی به رهبری ولایت‌فقیه مسیر رو به تعالی را پر شتاب طی کرده و ان‌شاءا... این انقلاب به انقلاب حضرت قائم مهدی موعود (عج) متصل می‌شود.
ابوحمزه در پایان ضمن بیان خاطره‌ای از شهدای گرانقدر از خانواده شهید سرافراز افزا تقدیر کردند.

سینما

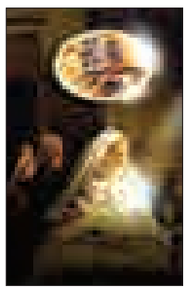

سینما

- قدس ۱: .....محمدرسول ا...(ص)
- قدس ۲: .....مردن به وقت شهریور
- سینما کانون-از رئیس جمهور هدیه نگیر
- بهمن ملایر: ..... محمدرسول ا...(ص)
- فرهنگ کبودرآهنگ-محمدرسول ا...(ص)
- آزادی تویسرکان..... آتیش بازی

خبر

یک شاعر کودک:

نخستین جرقه برای خرید کتاب کودک، پسندیدن تصویر آن است

یک شاعر کودک نخستین جرقه برای خریدن یک کتاب کودک را تصویرسازی و پسندیدن تصویر آن عنوان کرد.
به گزارش ایسنا، مریم زندی در جلسه بررسی ارتباط تصویرسازی با شعر کودک با حضور شاعران و تصویرگران استان همدان، اظهار کرد: هنگام خرید کتاب کودک نخستین کار ورق زدن و دیدن تصاویر آن است، بنابراین نخستین جرقه برای خرید کتاب پسندیدن تصاویر آن است.
وی با بیان اینکه زبان شعر جدیدتر از زبان تصویر است، افزود: زبان تصویر از زمان انسان‌های غارنشین همراه انسان بوده است و در ناخودآگاه همه انسان‌ها وجود دارد.
زندی تأکید کرد: شاعرها با تصاویر می‌توانند به ذهن مخاطب‌ها رسوخ کنند. هر چه تصویر کتابی بهتر باشد، فروش آن کتاب بهتر می‌شود.
وی گفت: در جشنواره‌های ادبی متأسفانه وقتی کتابی را داوری می‌کنند، به تصویرگری آن توجهی نمی‌کنند و تنها از نظر ادبی آن را مورد بررسی قرار می‌دهند.
زندی شعر کودک را چه از لحاظ متن و چه تصویر، مخاطب‌محور دانست و خاطرنشان کرد: در کتاب‌های کودکان، مخاطب در رأس قرار می‌گیرد نه تکنیک‌های تصویرگری که مورد توجه بزرگسالان باشد.
وی دلیل استقبال زیاد از کتاب‌های بازاری را رنگ‌بندی شاد و متنوع آن عنوان کرد و افزود: این کتاب‌ها از لحاظ محتوایی بسیار ضعیف هستند اما با رنگ‌بندی‌های شاد و متنوع موجب جذب کودک و فروش بالای این کتاب‌ها می‌شوند.
این شاعر کودک با بیان اینکه تصویرگران کتاب‌های بازاری با هوشمندی سلیقه مخاطب را تشخیص داده و متناسب با آن کتاب چاپ می‌کنند، گفت: پدر و مادرها نیز به نقش کتاب در آینده کودکان خود توجهی نکرده و این کتاب‌های بی‌محتوا را که قیمت ارزانتری دارند، برای فرزندان خود تهیه می‌کنند.
وی با تأکید بر اینکه خانواده‌ها نباید هر کتابی را برای کودکان خود بخرند، تصریح کرد: شاعران اگر به بازاری‌نویسی روی بیاورند، زبان اصلی خود را به مرور از دست خواهند داد.
این شاعرگفت: تصویرگر مکمل کار شاعر است و باید متناسب با شعر تصویرسازی را انجام دهد.

نمایشگاه

نمایشگاه آثار هنرمندان عرصه تجسمی شهرستان فامنین برگزار شد

این نمایشگاه از ۲۱ تا ۲٦ شهریورماه در محل اداره فرهنگ و ارشاد اسلامی شهرستان برپا شده است. بابایی، رئیس اداره فرهنگ و ارشاد اسلامی شهرستان فامنین هدف از برگزاری این نمایشگاه را علاوه بر معرفی و ارائه آثار هنرمندان پیشکسوت شهرستان، تلاش در راستای استعدادیابی در میان هنرجویان این رشته دانست.
این نمایشگاه در حالی برگزار می‌شود که مقدمات تشکیل انجمن هنرهای تجسمی شهرستان فراهم آمده و جلسات هفتگی این انجمن به طور مرتب هر هفته روزهای دوشنبه در محل اداره فرهنگ و ارشاد اسلامی شهرستان برگزار می‌شود.
تشکیل کارگاه‌های آموزش طراحی و نقاشی با بهره‌گیری از اساتید برجسته استان از دیگر اهداف این اداره است.
امید می‌رود در آینده‌ای نه چندان دور هنرمندان این رشته بتوانند در طراحی گرافیک شهری، نقاشی دیواری، طراحی هنری پوسترها و بیلبوردهای شهری، طراحی نمادها و المان‌های شهری؛ گام‌های مؤثری برداشته و به شکل حرفه‌ای با مؤسسات و ارگان‌های مختلف خصوصی و دولتی همکاری کنند.
گفتنی است، در دومین روز برپایی این رویداد حجت الاسلام والمسلمین مصباح امام جمعه شهرستان، فرماندار شهرستان فامنین، خجسته، نماینده مردم همدان و فامنین در مجلس شورای اسلامی برخی از شهروندان فامنینی حضور داشتند

پیام تاریخ، تمدن و فرهنگ مادستان
The Message Of Madestan's History & Civilization & Culture
روزنامه همدان پیام
۷
چهارشنبه ● ۲۵ شهریورماه ۱۳۹۴ ● شماره ۲۴۵۰
اقتصاد
eghtesad@hamedanpayam.com

این ماه هم یارانه ۲ روز دیرتر واریز می‌شود؟

رئیس سازمان مدیریت و برنامه‌ریزی کشور اعلام کرده ۲۸ شهریور یارانه نقدی پرداخت می‌شود، در حالی که موعد مقرر آن طبق رویه گذشته بیست و دوم هر ماه بود و باید دید شب عذاب الیم دولت چه روزی است.
به گزارش فارس، محمدباقر نوبخت رئیس سازمان مدیریت و برنامه‌ریزی کشور در روزهای گذشته اعلام کرد که یارانه نقدی شهریور ماه ۲۷ یا ۲۸ این ماه پرداخت می‌شود. هرچند نوبخت آمار دقیق از زمان واریز یارانه نقدی خانوار اعلام نکرده است، اما شاید این موضوع ارتباطی مستقیم با مصیبت عظمای دولت دارد. ماه گذشته وزیر اقتصاد در نشستی با حضور خبرنگاران اعلام کرده بود، شب پرداخت یارانه نقدی مصیبت عظمای دولت است، همچنین پس از آن وزیر نفت شب پرداخت یارانه‌ها را به عذاب الیم تشبیه کرده بود. برخی مقامات دولتی هم در پاسخ به انتقاد نمایندگان از این که چرا دولتی ها شب پرداخت یارانه را به عذاب الیم یا مصیبت عظما تشبیه کرده اند، گفتند، دولت از اینکه یارانه به مردم می‌پردازد، ناراحت نیست و خیلی هم خوشحال است، اما ناراحتی بابت تامین منابع این یارانه است که با وجود کاهش درآمد دولت، هر ماه به زحمت حدود ۳هزارو ۲۰۰ میلیارد تومان منابع باید تهیه کند و به یارانه نقدی خانوار اختصاص دهد، از طرفی با این مقدار پول می‌توان مانند یک کارخانه بزرگ خودروسازی یا پالایشگاه خیلی بزرگ ساخت، اگر یارانه هدفمند بود و به جای پرداخت نقدی به مردم، سرمایه‌گذاری می‌شد و از محل عایدی سرمایه به نیازمندان داده می‌شد یا شغل ایجاد می‌شد، بهتر نبود؟ زنگنه وزیر نفت گفته بود، این وزارتخانه روزانه ۱۴۵ میلیارد تومان برای منابع یارانه نقدی می‌پردازد.
این اظهارات در حالی صورت می‌گیرد که فرزین معاون وزیر اقتصاد دولت سابق با دفاع از پرداخت یارانه نقدی به خانوار عنوان کرده بود، دولت از محل اجرای قانون هدفمندی ۷۰ هزار میلیارد تومان درآمد دارد.

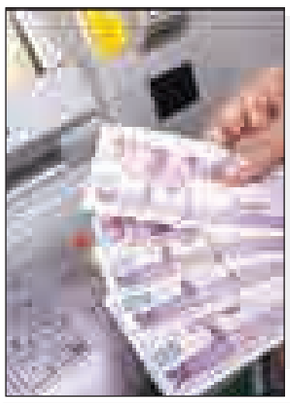

چرا خودروسازی ایران از بزرگان نیست؟

اقتصاد ایران به هیچ کدام از کشورهای صاحب صنعت خودرو، کوچک‌ترین شباهتی ندارد و در تمام رتبه‌ها و شاخص‌های اقتصادی، پایین‌تر از آنها است. مقایسه خودروسازی ایران با سایر شرکت‌های خودروساز بزرگ دنیا در حالی همواره از سوی افکار عمومی انجام می‌شود که نگاهی به بزرگان صنعت خودرو جهان نشان می‌دهد همه آنها در یک بستر اقتصادی مناسب و معمولا رو به رشد (یا حداقل پایدار) فعالیت کرده و از دل برتری اقتصاد کشورشان، هر کدام برای خود به غولی تبدیل شده‌اند.
جنرال موتورز، فورد، فولکس واگن، بنز، فیات، تویوتا، نیسان و...، همه و همه در شرایطی خاص توانسته‌اند به قدرت‌های برتر خودروسازی جهان تبدیل شوند. اگر نگاهی به اقتصاد کشورهای مبدا آنها بیندازیم، متوجه می‌شویم تقریبا شرایط هیچ کدام‌شان شبیه خودروسازان ایرانی نیست.
در حال حاضر بزرگ‌ترین خودروسازان دنیا در کشورهای آمریکا، چین، ژاپن، آلمان، کره جنوبی، فرانسه و ایتالیا مشغول فعالیت هستند و این موضوع یک پیام مهم دارد و آن اینکه «اقتصادهای بزرگ، خودروسازان برتر را تحویل جامعه جهانی داده‌اند.» به‌عبارت بهتر، هرچه اقتصاد کشورها قوی‌تر بوده، خودروسازی‌شان نیز قدرت بیشتری داشته و خودروسازان بزرگ و معتبر، از دل اقتصادهای برتر بیرون آمده‌اند.
در این بین، هرچند ایران طبق آمارهای سال ۲۰۱۳ میلادی با تولید ناخالص ۹۹۷ میلیارد دلاری خود، اقتصاد هفدهم دنیا به‌شمار می‌رود، اما با توجه به شاخص تولید سرانه (شاخص قدرت خرید برابر) هفتاد و دومین اقتصاد دنیا است. طبق اعلام صندوق بین‌المللی پول، سرانه تولید ناخالص داخلی در ایران، تنها ۷هزار و ۲۱۱ دلار است.
ایران در حال حاضر بیش از ۲۰ خودروساز دارد که در این بین، ایران خودرو و گروه سایپا دارای بیشترین حجم تولید هستند و نزدیک به ۳۵ هزار نفر کارمند و کارگر دارند. در مجموع ایران را باید هجدهمین خودروساز بزرگ دنیا دانست.
اما نگاهی بیندازیم به کشورهای بزرگ صاحب صنعت خودرو، تا مشخص شود چه ارتباطی میان اقتصاد و خودروسازی آنها برقرار است.
ابتدا از ایالات‌متحده آمریکا شروع کنیم، کشوری که در حال حاضر بزرگ‌ترین اقتصاد جهان به‌شمار می‌رود و سه غول خودروسازی بزرگ را در خود جای داده است.
طبق آخرین آمارهای اقتصادی، ۲۲ درصد از «تولید ناخالص داخلی اسمی» دنیا سهم آمریکایی‌ها است و پیش‌بینی می‌شود در فصل نخست سالجاری میلادی، تولید ناخالص داخلی این کشور از رقم ۱۷/۷ تریلیون دلار نیز تجاوز کند.
یکی از ویژگی‌های اقتصاد آمریکا اما جایگاه نخست این کشور در میان اعضای OECD (سازمان همکاری‌های اقتصادی و توسعه) است، چه آنکه بالاترین میانگین درآمد خانوارها و کارمندان را دارد.
اما یکی دیگر از ویژگی‌های اقتصاد آمریکا این است که این کشور از دهه ۱۸۹۰ تا به امروز، رده نخست اقتصادهای برتر دنیا را در اختیار دارد و این بدان معناست که شرکت‌های داخلی و سرمایه‌گذاران خارجی، با امنیتی بسیار بالا در ایالات‌متحده آمریکا مشغول فعالیت هستند.
به‌عبارت بهتر، فضای کسب‌وکار در این کشور، پایدار بوده و بسیار امن است، از همین رو تولیدکنندگان و بازرگانان این امکان را دارند که بهترین تصمیم‌ها را اتخاذ کرده و برای آینده‌شان برنامه‌ریزی مناسبی انجام دهند. از همین رو است که ۱۲۸ شرکت از ۵۰۰ شرکت برتر دنیا، دفتر مرکزی‌شان در آمریکا قرار دارد و آنها این کشور را مرکز امن خود قرار داده‌اند. در جمع این ۱۲۸ شرکت، نام بسیاری از بزرگان خودروسازی جهان نیز به چشم می‌آید که اتفاقا سه غول صنعت خودرو آمریکا (جنرال موتورز، فورد و کرایسلر) نیز جزو آنها هستند. فعالیت این سه خودروساز بزرگ در کنار دیگر شرکت‌های خودروساز جهان در ایالات‌متحده، سبب شده تا آمریکا به دومین کشور تولیدکننده خودرو در جهان تبدیل شود و بالاتر از کشورهایی مانند آلمان و ژاپن قرار گیرد.

امنیت سرمایه‌گذاری و فضای کسب‌وکار مناسب، مولود شرایط اقتصادی خوب چین است که سبب شده خودروسازان داخلی این کشور نیز در کنار میهمانان بنام خارجی، رشد کرده و به اصطلاح سری از میان سرها در بیاورند

از سرزمین سرخ پوست‌ها به دیار چشم بادامی‌ها برویم، جایی که هم‌اکنون لقب بزرگ‌ترین بازار و بزرگ‌ترین تولیدکننده خودرو دنیا را به خود اختصاص داده است.
به گزارش خبرآنلاین، در حال حاضر بیشتر بزرگان خودروسازی جهان، بخش قابل‌توجهی از فعالیت‌ها و تولید خود را به چین منتقل کرده‌اند تا در کنار بازار آزاد آن، از حمایت‌های مادی و معنوی دولت چین نیز بهره ببرند. امنیت سرمایه‌گذاری و فضای کسب‌وکار مناسب، مولود شرایط اقتصادی خوب چین است که سبب شده خودروسازان داخلی این کشور نیز در کنار میهمانان بنام خارجی، رشد کرده و به اصطلاح سری از میان سرها در بیاورند.
شرایط اقتصادی مناسب چین در واقع سبب شده تا به بزرگ‌ترین خودروساز دنیا تبدیل شود و چون شرکت‌های معتبر خودروسازی جهان در آن حضور دارند، رقابتی سخت و نفسگیر در بازار خودرو این کشور برقرار است، رقابتی که نفعش در حوزه‌های کیفی و قیمتی و خدمات پس از فروش به مشتریان می‌رسد.
ژاپنی‌ها اما سومین خودروساز بزرگ جهان و نخستین در آسیا به‌شمار می‌روند، چه آنکه تویوتای آنها به تنهایی سالی بیش از ۱۰ میلیون خودرو می‌سازد و بخش زیادی از آن را به بازارهای دنیا ارسال می‌کند. تویوتا پس از فولکس واگن آلمان، پردرآمدترین‌ترین خودروساز جهان به‌شمار می‌رود و تعداد کارکنان و کارگرانش در سال ۲۰۱۳، بالغ‌بر ۳۳۳ هزار نفر بوده است. درآمد این شرکت در سال ۲۰۱۳، بیش از ۲۱۵ میلیارد دلار بوده و مجموع دارایی‌هایش نیز به بیش از ۳۵ تریلیون ین می‌رسد.
تویوتا اما تنها خودروساز مشهور ژاپنی‌ها نیست، چه آنکه شرکت‌هایی مانند نیسان و هوندا را نیز باید جزو بزرگان خودروسازی این کشور بلکه صنعت خودرو جهان دانست.
اما آلمان؛ سرزمین ژرمن‌ها و کشوری که مهد خودروهای لوکس به‌شمار می‌رود و چهارمین اقتصاد برتر جهان محسوب می‌شود. این کشور سومین صادرکننده بزرگ دنیا در سال ۲۰۱۴ لقب گرفته و بیش از ۲۹ درصد از حجم صادراتش را کالاهای صنعتی از جمله خودرو تشکیل می‌دهند.
از آلمان به‌عنوان بزرگ‌ترین اقتصاد اروپا نیز یاد می‌شود و این یعنی تولیدکنندگان داخلی و سرمایه‌گذاران خارجی، با امنیت بالایی در این کشور فعالیت می‌کنند و معمولا از نوسانات و بحران‌های مالی در امانند.
آلمانی‌ها خودروساز بزرگ و معروف، کم ندارند، چه آنکه فولکس واگن به تنهایی یکی از سه غول صنعت خودرو جهان به‌شمار می‌رود و در جمع پردرآمدها نیز اول است. فولکسی‌ها چند برند و زیرمجموعه معروف را نیز در دل خود جا داده‌اند که در این بین می‌توان به پورشه و آئودی اشاره کرد، شرکت‌هایی که در جهان خودروسازی، نام‌هایی آشنا به حساب می‌آیند، اما اقتصاد و صنعت آلمان، خودروسازان بزرگ دیگری را نیز به خود می‌بیند، از جمله بی‌ام‌دبلیو و دایملر (بنز) که نام‌هایی آشنا برای مشتریان جهانی صنعت خودرو به‌شمار می‌روند.
در این بین، بنز در سال ۲۰۱۳ حدود ۹۱ میلیارد دلار درآمد داشته و آمارهای سال ۲۰۱۲ نیز از درآمد حدودا ۷۷ میلیارد یورویی بی‌ام‌دبلیو حکایت دارند. همچنین برآورد شده که بی‌ام‌دبلیو بیش از ۱۵۵ هزار نفر کارمند و کارگر در سال ۲۰۱۳ داشته است.
در مجموع عملکرد خودروسازان بزرگ آلمان سبب شده تا این کشور چهارمین تولیدکننده خودرو در جهان لقب بگیرد.
فرانسه، کشوری که ششمین اقتصاد بزرگ جهان به‌شمار می‌رود و در اروپا نیز رده سوم را به خود اختصاص داده است. بنابر آماری متعلق به سال ۲۰۱۰، این کشور با ۲/۶ میلیون نفر میلیونر، بیشترین ثروتمندان اروپایی را در خود جا داده است. بزرگ‌ترین خودروسازان فرانسه را شرکت‌های پژوسیتروئن و رنو تشکیل می‌دهند که در این بین و طبق آمارهای سال ۲۰۱۲، سود پژو حدود ۸۱۹ میلیون یورو بوده و تعداد کارگران و کارمندانش نیز بیش از ۱۹۸ هزار نفراست.
همچنین در مورد رنو نیز گفته می‌شود که مجموع دارایی‌های این شرکت در سال ۲۰۱۳، حدود ۷۵ میلیارد یورو بوده و سودش نیز به ۶۹۵ میلیون یورو بالغ می‌شود. در مجموع فرانسه را باید ششمین تولیدکننده خودرو در دنیا دانست.

خبر

خودروهای مدل ۲۰۱۶ وارد ایران شدند

به گفته فعالان بازار خودرو، واردات خودروهای مدل ۲۰۱۶ به کشور آغاز شده است.
به گزارش ایسنا، خودروسازان جهانی طبق عرف معمول چند ماه پیش از آغاز سال‌جدید میلادی، عرضه محصولات خود با پلاک و مدل سال جدید را آغاز می‌کنند.
امسال نیز از حدود یک تا ۲ ماه پیش خودروهای مدل ۲۰۱۶ وارد کشورهای همسایه مانند امارات شده‌اند و به گفته فعالان بازار خودرو، در چند روز اخیر ورود این خودروها به ایران نیز آغاز شده است.
فعالان بازار خودرو می‌گویند هنوز شماره‌گذاری این خودروها آغاز نشده و احتمالاً شماره‌گذاری از ماه آینده (مهرماه) آغاز خواهد شد.

همدان دارای واحد صنفی ستاره‌دار نیست

همدان هشت واحد صنفی درجه ممتازی دارد ولی در حال حاضر دارای واحد صنفی ستاره‌دار نیست.
رئیس اتحادیه ساندویچ‌فروشان همدان از فعالیت ۲۴۰ واحد صنفی زیر نظر اتحادیه ساندویچ‌فروشان خبر داد و اظهار کرد: این تعداد از واحدهای صنفی در ۹ رشته مشغول فعالیت هستند.
علیرضا مظاهری ادامه داد: بستنی‌فروشی، سمبوسه‌پزی، فلافل‌پزی، ساندویچ‌فروشی، پیتزافروشی، فرآورده‌های گوشتی و کارخانه‌ای و تولید فلافل از جمله رشته‌های زیر نظر اتحادیه ساندویچ‌فروشان است.
رئیس اتحادیه ساندویچ‌فروشان همدان بیان کرد: پروانه‌های ابطال شده از ابتدای سال به دلیل فوتی، تغییر شغل، فروش مغازه و ... بوده است.
وی با اشاره به طرح ستاره‌دار شدن واحدهای صنفی ساندویچ‌فروشی به فارس گفت: در حال حاضر واحدهای صنفی همدان بعد از گذشت ۶ ماه در صورت دارا بودن شاخص‌های لازم به درجه ممتاز تبدیل می‌شوند.
مظاهری ادامه داد: اگر واحد صنفی شاخص‌های مربوط به غذا، مکان، رفتار با مشتری و تخلف نداشته باشند امتیاز ممتازی آنها ۶ ماه دیگر تمدید می‌شود.
وی با بیان اینکه واحدهای ممتاز در زمان ۶ ماه دوم اگر با ارتقای شاخص‌ها همراه باشند ستاره‌دار می‌شوند، خاطرنشان کرد: مرغوبیت غذا، غذاهای درجه یک، مکان بزرگتر بالای ۱۵۰ متر، رفتار مناسب پرسنل، تهویه هوای مناسب، داشتن سرویس دستشویی جداگانه، کارگر بیمه شده از جمله موارد ستاره‌دار شدن واحدهای صنفی ساندویچ‌فروش است. رئیس اتحادیه ساندویچ‌فروشان همدان با بیان اینکه در حال حاضر همدان دارای واحد صنفی ستاره‌دار نیست ولی هشت واحد صنفی ممتاز دارد، تأکید کرد: قیمت اغذیه ممتاز ۲۰ درصد از قیمت اعلام شده اتحادیه بالاتر است و در صورت ستاره‌دار شدن ۲۰ درصد بر قیمت غذاهای ممتاز افزوده می‌شود.
وی به رکود بازار در واحدهای صنفی زیر نظر اتحادیه اشاره کرد و گفت: البته این رکود موجب رقابت بین واحدهای صنفی شده و ما سعی در ایجاد واحدهای صنفی لوکس و خوب در شهر همدان داریم.
مظاهری با اشاره به بازرسی‌های مداوم از این واحدها اظهار کرد: اداره بهداشت همواره بر روی مواد غذایی این واحدها نظارت دارد و با متخلفان برخورد می‌کند.

هزینه تولید هر قطعه اسکناس اعلام شد

هزینه تولید هر قطعه اسکناس براساس تعداد و شرایط متفاوت بین ۱۰۰ تا ۱۱۰ تومان است.
آذرمهر، معاون تولید سازمان تولید اسکناس و مسکوک از چاپخانه و ضرابخانه بانک مرکزی افزود: سازمان تولید اسکناس و مسکوک با هدف فعالیت در عرصه چاپ اسکناس و اوراق بهادار راه‌اندازی شد که در سال ۱۳۶۲ توانست تمامی نیازهای کشور به خارج را فراهم کند، به‌طوری که در حال حاضر در بخش چاپ اسکناس فقط جوهر مرکب هنوز به مرحله بومی‌سازی نرسیده و وارداتی است.
به گزارش تابناک، وی در مورد فعالیت دستگاه‌های تولید اسکناس در این سازمان گفت: ظرفیت تولید اسکناس هر کدام از این دستگاه‌ها در هر شیفت کاری ۵۰ هزار ورق است که هر ورق نیز شامل ۲۴ قطعه اسکناس است.

اشتغال

بیکاری جوانان سوژه‌ای برای تبلیغات دولت‌ها

طبق گفته‌های کارشناسان بیکاری جوانان سوژه تبلیغاتی خوبی است که می‌تواند توسط دولت‌ها مورد استفاده قرار بگیرد. مقامات دولتی به طور مرتب در این زمینه سخن می‌گویند و بر لزوم حل معضل بیکاری جوانان، تأکید دارند. اغلب مسئولان در سخنان خود گریزی هم به بیکاری و لزوم ایجاد اشتغال می‌زنند و بالأخره ارتباطی بین موضوع سخنان خود با بیکاری جوانان می‌یابند.
در دولت تدبیر و امید نیز مانند دولت‌های پیش از آن، آماردهی از عملکرد دولت در بازار کار ادامه دارد. در ۲ سال گذشته از فعالیت دولت یازدهم برخی آمارهای متناقض از سوی مقامات ارشد دولتی در این زمینه ارائه شده است. وزیر کار تعداد اشتغال ایجاد شده در سال گذشته را ۴۰۰ هزار مورد و مشاغل نابود شده را نیز ۲۰۰ هزار شغل اعلام کرد.
از سویی، سخنگوی دولت تعبیر دیگری دارد و معتقد است در فاصله بهار سال ۹۳ تا بهار سالجاری، طبق محاسبات مرکز آمار ایران بیش از ۷۰۰ هزار نفر توانسته‌اند وارد بازار کار شوند و این تعداد در جمعیت فعال کشور قابل مشاهده بوده و به نوعی باید گفت افزایش جمعیت فعال به شاغل شدن بیکاران تعبیر شده، در حالی که طبق تعاریف آماری این برداشت اشکال دارد.
در جایی دیگر، کارشناسان می‌پرسند اگر هر درصد رشد اقتصادی مساوی با ۱۰۰ هزار فرصت جدید شغلی است، چگونه با کمتر از ۴ درصد رشد مثبت اقتصادی در ۲ سال گذشته، بیش از ۷۰۰ هزار شغل ایجاد شده است؟
به گزارش مهر، آیا این آمارها از سوی خانواده‌ها و جامعه پذیرفته می‌شود و افراد در اطراف خود می‌توانند تغییراتی مثبت را در بازار کار کشور مشاهده کنند؟ البته هدف این گزارش این نیست که بگوید دولت هیچ کاری نکرده و اوضاع اقتصاد بدتر از گذشته است زیرا با وجود رکود حاکم بر اقتصاد و تولید، اما آشفتگی قیمتها مهار شده، اما اینکه عنوان شود در فاصله بهار ۹۳ تا بهار ۹۴، بیش از ۷۰۰ هزار نفر به جمعیت فعال کشور افزوده شده (جمعیت فعال مجموع افراد به سن کار رسیده، شاغل شده و جویندگان کار است)، بنابراین به همین میزان نیز شاغل زیاد شده، اندکی عجیب است چون با تعریف جمعیت فعال همخوانی ندارد.

بازار

ادامه کاهش قیمت طلای سیاه
نفت ۴۷/۷۶ دلار شد

قیمت نفت در بازارهای جهانی با تضعیف تقاضا کاهش یافت و بشکه‌ای ۴۷/۷۶ دلار در هر بشکه فروخته شد.
به گزارش فارس به نقل رویترز، قیمت نفت در معاملات دیروز آسیا با تضعیف تقاضا که بر بازار تاثیر گذاشته است، کاهش یافت هرچند نفت خام آمریکا به علت کاهش فعالیت‌های حفاری در آمریکا اندکی تقویت شد.
قیمت نفت برنت ۳۸ سنت کاهش یافت و۴۷/۷۶ دلار فروخته شد. نفت خام آمریکا نیز ۹ سنت کاهش یافت و ۴۴،۵۴ دلار به ازای هر بشکه معامله شد.
تعداد سکوهای فعال حفاری نفتی آمریکا در هفته گذشته ۱۰ عدد کاهش یافت و به ۶۵۲ دکل رسید که دومین هفته متوالی هفتگی کاهشی به شمار می رود.
آژانس بین‌المللی انرژی اعلام کرد که کاهش تولید پیوسته به متوازن‌سازی بازار در سال آینده منجر خواهد شد.
این درحالی است چندین بانک اعلام کردند که چشم انداز آنی برای بازار همچنان ضعیف است.
بانک مورگان استنلی اعلام کرد: «چشم‌انداز عرضه و تقاضا در ماه‌های آتی مطلوب نیست... بیرون از آمریکا، به نظر می‌رسد، عوامل فصلی موثر بر بازار نفت کاهشی است... همچنین پتانسیل ذخیره‌سازی روی آب در نیمه دوم سال ۲۰۱۵ وجود دارد.

خبر

آخرین وضعیت آزادسازی سهام عدالت
دارندگان هنوز مالک آن نیستند

رئیس سازمان خصوصی‌سازی با تأکید بر اینکه دارندگان سهام عدالت هنوز مالک آن نیستند، به ابهامات آزادسازی سهام عدالت پاسخ داد.
میرعلی اشرف عبدا... پوری‌حسینی درباره آخرین وضعیت آزادسازی سهام عدالت گفت: لایحه ساماندهی سهام عدالت در شورای عالی اصل ۴۴ مطرح شد و اعضای شورا نظرات خود را درباره آن اعلام کردند و مقرر شد که اگر اعضا نظر تکمیلی در این زمینه دارند، ارائه کنند.
معاون وزیر امور اقتصادی و دارایی با بیان اینکه منتظریم که لایحه به تصویب هیأت دولت برسد و سپس به مجلس برای تصویب نهایی ارائه شود، افزود: در آن زمان بخشی از ابهاماتی که در مسیر اجرای طرح سهام عدالت و آزادسازی آن وجود دارد، از بین خواهد رفت.
وی در پاسخ به این سؤال که دارندگان سهام عدالت نسبت به اینکه این سهام سودی برای آنها ندارد و قابل خرید و فروش نیست، ناراضی هستند، عنوان کرد: به دلیل اینکه ارزش اولیه، اسمی و ارزشی که مورد معامله قرار گرفته است، هنوز پول‌هایش از طریق مشمولان بابت سود سهام به خزانه واریز نشده، این افراد مالک سهام عدالت شناخته نمی‌شوند.
رئیس سازمان خصوصی‌سازی با تأکید بر اینکه در اوایل سودی به دارندگان سهام عدالت پرداخت شد که مجلس هم متوجه غیرقانونی بودن اینگونه پرداختها شد و بر این اساس جلوی آن گرفته شد، تصریح کرد: باید ۱۰ سال به اتمام برسد تا مشخص شود که آیا از محل سود سهام این مبلغ قابل تأدیه خواهد بود یا خیر؟
وی گفت: بر اساس قانون به میزان سود پرداختی مشمولان و یا به میزان آورده آنها سهام عدالت آزادسازی خواهد شد، مگر اینکه در آینده اتفاق دیگری بیفتد ولی به هر حال تکلیف سهام عدالت تا پایان سال ۹۵ مشخص خواهد شد و باید تا تیرماه ۹۵ صبر کنیم.

عکس و مکث

سیلاب اخیر ژاپن موجب فرو ریختن تعداد زیادی از خانه ها شد و خودروها و خانه‌های زیادی را با خود برد و بیش از یکصد هزار نفر را آواره کرده است. تا کنون دستکم بیست و دو نفر در سیل ناپدید و حداقل سه نفر نیز کشته شده اند
منبع:مهر

پیام تاریخ، تمدن و فرهنگ مادستان
The Message Of Madestan's History & Civilization & Culture
روزنامه همدان پیام
۸
چهارشنبه ● ۲۵ شهریورماه ۱۳۹۴ ● شماره ۲۴۵۰
حادثه
hadese@hamedanpayam.com

۲۰ کیلوگرم انواع مخدر در تویسرکان کشف شد

کشف و ضبط ۲۰ کیلو و ۴۰۷ گرم انواع مواد مخدر و دستگیری ۹ خرده‌فروش، ۳ قاچاقچی مواد مخدر و ۲۳ نفر معتاد تابلو در ۲ هفته گذشته مهمترین مباحث مطرحی فرماندهی انتظامی شهرستان تویسرکان در جمع خبرنگاران است.

محمد معصومی درجمع خبرنگاران از برگزاری طرح ارتقای امنیت اجتماعی با محوریت برخورد با سارقان، فروشندگان مواد مخدر و رانندگان متخلف و مزاحم در تویسرکان خبر داد و افزود: این طرح در حوزه استحفاظی شهرستان تویسرکان با به کارگیری تمامی عوامل پلیس‌های تخصصی، یگان امداد و عوامل کلانتری و پاسگاه در ۲ هفته گذشته اجرا شد.

وی پاکسازی مناطق آلوده و جرم‌خیز و نیز انجام اقدامات پیشگیرانه و برخورد با هنجارشکنان و ناامن کردن محیط برای مجرمان را از اهداف طرح عنوان کرد. معصومی گفت: عوامل گشت تخصصی فعال در حوزه استحفاظی تویسرکان، با انجام شگردهای اطلاعاتی، اقدامات گسترده مراقبتی با پیشگیری از وقوع سرقت، ٦ سارق موتورسیکلت و تجهیزات داخل خودرو را شناسایی کردند که طی آن سارقان در عملیاتی غافلیگرانه دستگیر و نیز ۳ دستگاه موتورسیکلت مسروقه کشف و ضبط شد.

فرمانده انتظامی شهرستان تویسرکان تصریح کرد: ۹ خرده فروش و ۳ قاچاقچی مواد مخدر و ۲۳ معتاد متجاهر از محله‌های جرم‌خیز شهرستان شناسایی و دستگیر شدند.

فرمانده انتظامی شهرستان تویسرکان افزود: برای برقراری نظم و امنیت عمومی و ترافیکی، بیش از ۳٤٤ دستگاه موتورسیکلت و ۱۰۲ دستگاه خودروی متخلف و مزاحم به دلیل رعایت نکردن قوانین و مقررات راهنمایی و رانندگی از جمله نداشتن پلاک، ارائه نکردن گواهینامه و مدارک لازم و استفاده نکردن از کلاه ایمنی با هماهنگی در پارکینگ توقیف شدند.

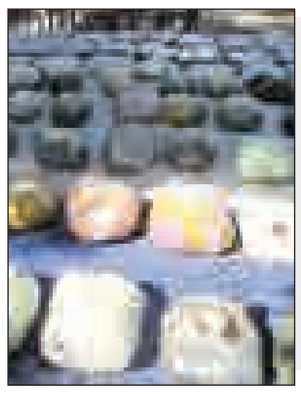

دادستان کشور:

مجازات‌های مواد مخدر تغییری نکرده است

مجازات اعدام درباره قاچاقچیان مواد مخدر حذف نشده است و در مجازات‌هایی که در قانون پیش‌بینی شده به هیچ وجه تجدید نظری انجام نگرفته است.

دادستان کل کشور، در حاشیه جلسه شورای معاونان ستاد مبارزه با مواد مخدر در جمع خبرنگاران در پاسخ به سؤالی درباره اینکه آیا مجازات اعدام برای قاچاقچیان حذف شده است یا خیر گفت: مبارزه با مواد مخدر هیچ زمانی از دستور کار ما خارج نخواهد شد، بنابراین مجازات‌هایی که در قانون پیش‌بینی شده است بر آن تجدید نظر نشده و فقط آیین دادرسی کیفری نسبت به روند تأیید حکم این افراد ساز و کار جدیدی را در دستور کار خود قرار داده است.

حجت‌الاسلام ابراهیم رئیسی درباره این ساز وکارهای جدید افزود: پیش از این دادستان کل کشور و رئیس دیوان عالی در مورد احکام مواد مخدر نظر می‌دادند اما طبق دستورالعمل جدید شعب دیوان عالی کشور در سراسر کشور به این امر رسیدگی می‌کنند.

وی بیان کرد: به هیچ وجه از مجازات‌هایی که در قانون وجود دارد کاسته نخواهد شد و تخصیصی نیز برای مجرمان در نظر گرفته نشده است. دادستان کل کشور، درباره فیلترینگ تلگرام در کمیته تعیین مصادیق مجرمانه گفت: شورای عالی فضای مجازی با حکم رهبری آغاز به کار کرده و در نخستین جلسه آن به بررسی تهدیدات فضای مجازی خواهیم پرداخت.

رئیسی درباره فعالیت‌های بین‌المللی در عرصه توزیع و تولید مواد مخدر نیز افزود: در این ارتباط در برخی جلسات نیز گفته‌ام که یکی از اعضای ستاد مبارزه با مواد مخدر وزارت امورخارجه است که در واقع عضویت آن به عنوان عضوی از ستاد مبارزه با مواد مخدر به دلیل برخورد با این پدیده خانمان برانداز در سطح بین‌المللی است.

به گزارش مهر، دادستان کل کشور گفت: علاوه بر بخش‌های انتظامی و قضایی یک بخش دیپلماسی مبارزه با مواد مخدر نیز وجود دارد که پیشبرد فعالیت‌های دیپلماسی ستاد را در سطح بین‌المللی بر عهده دارد و بنده به شخصه معتقدم فعالیت‌های این بخش هنوز کافی نیست.

وی در مورد پرونده‌های قضایی مرتبط با مواد مخدر و مهمترین پرونده‌ای که در این مدت وجود داشته است نیز افزود: در سراسر کشور شعبات ویژه‌ای داریم که به موضوع مواد مخدر رسیدگی می‌کنند.

پرونده‌های کلانی هم مطرح و در حال رسیدگی است هر چه کارهای امنیتی‌مان بیشتر شود سازمان و شبکه‌های بزرگ مواد مخدر بیشتر و بهتر شناسایی شده و در دست عدالت قرار می‌گیرند.

رئیسی با اعلام اینکه نباید به هیچ عنوان خرده‌فروشان مواد مخدر را نادیده گرفت، گفت: شبکه‌های بزرگی که در زمینه تولید و توزیع مواد مخدر دخالت داشته‌اند شناسایی و متلاشی شده‌اند. جا دارد دستگاه‌های اطلاعاتی و عملیاتی که در زمینه مبارزه با مواد مخدر عمل می‌کنند در کنار صرف هزینه و وقت برای برخورد با باندهای بزرگ بحث مبارزه با خرده‌فروشان مواد را به ویژه در شهرها با همان جدیت دنبال کنند تا در آینده‌ای نزدیک شاهد حذف مواد مخدر از چهره شهرها باشیم.

بررسی حوادث رانندگی در نیمه نخست شهریورماه امسال

این چند لحظه بی‌توجهی، جان می‌گیرد!

آمارهای اولیه از تعداد کشته‌شدگان حوادث رانندگی در نیمه نخست شهریور، از مرگ ۳۷۰ تن در صحنه تصادف حکایت دارد. در ماهی که بیشترین تلفات حوادث رانندگی در جاده‌های کشور را به خود اختصاص داده، به مهمترین دلایل و محل وقوع تصادفات در نیمه نخست شهریور امسال نگاهی داشته‌ایم.

در ۱۵ روز ابتدایی شهریور ماه ۳۷۰ تن در صحنه تصادفات جان خود را از دست داده‌اند که این آمار اگرچه کاهشی۵ درصدی نسبت به مدت مشابه در سال پیش داشته؛ اما شمار تصادفات جرحی و تعداد مجروحان به ترتیب ۳ و ٦ درصد نسبت به سال پیش افزایش داشته است.

بررسی عوامل وقوع تصادفات در نیمه نخست شهریورماه سال ۹٤ در معابر برون‌شهری نیز نشان می‌دهد که بیشترین دلیل حوادث جاده‌ای در پی توجه نداشتن به جلو از سوی رانندگان رخ داده است، به طوری که ۳۱/۷درصد از سهم کل تصادفات به این موضوع اختصاص دارد. همچنین تخطی از سرعت مطمئنه با ۲۱/۲درصد، انحراف به چپ با ۱٦/۱ درصد و رعایت نکردن حق تقدم با ۱٤/۷ درصد در رتبه‌های دوم تا چهارم قرار گرفته‌اند.

بر اساس این گزارش، خستگی و خواب‌آلودگی راننده، ناتوانی در کنترل وسیله نقلیه و رعایت نکردن فاصله طولی نیز به ترتیب با ۵/۵درصد، ۱/٦درصد و ۱/۲ درصد در رتبه‌های بعدی قرار دارد. ۸ درصد تصادفات نیز به دلایل دیگر، رخ داده است.

سهم ۱,۳ درصدی ناوگان حمل و نقل عمومی در تصادفات نیمه نخست شهریور

در گزارش‌های واصله به پلیس‌راه از سوی مأموران راهور در خصوص نوع خودروها، نشان می‌دهد که خودروهای سواری با ٥٦/۱ درصد بیشترین نوع خودرو در حوادث را به خود اختصاص داده‌اند، پس از آن سهم وانت، موتورسیکلت و کامیون نیز به ترتیب ۱۱/۷ درصد، ۲۱/۹ و ۹ درصد است. همچنین ناوگان مسافربری عمومی نیز ۱/۳درصد از این وسایل را شامل می‌شود.

به گزارش ایسنا، آنالیز محل، نوع و زمان تصادفات در نیمه نخست شهریورماه امسال نشان می‌دهد که ٦۲ درصد از این تصادفات در محور اصلی، ۲۷ درصد در محورهای فرعی و ۱۱درصد نیز در محورهای روستایی رخ داده است.

ساعات پیک تصادفات نیز از ساعت ۱٦ الی ۲۰ گزارش شده؛ به طوری که ۲۵ درصد از کل تصادفات در حد فاصل این ساعات رخ داده، پس از آن ساعت ۱۲ تا ۱٦ با ۲۱ درصد و ۲۰ تا ۲٤ با ۲۰ درصد در رتبه‌های بعدی قرار دارد و این نشان می‌دهد که ٦٦ درصد کل تصادفات جاده‌ای از ساعت ۱۲ تا ۲٤ یا به عبارتی در نیمه دوم روز رخ داده است.

همچنین ۸درصد از تصادفات نیز از ساعت یک تا ٤ بامداد، ۸ درصد نیز از ساعت ٤ تا ۸ بامداد و ۱۸ درصد نیز از ساعت ۸ الی ۱۲ رخ داده است. نکته قابل توجه دیگر در وقوع تصادفات این است که ٦٦ درصد از تصادفات نیمه نخست شهریورماه در فاصله ۳۰ کیلومتری از شهرها رخ داده به این معنا که رانندگان یا در ۳۰کیلومتر مانده به شهر دچار حادثه شده و یا در حالی که کمتر از ۳۰کیلومتر از شهر فاصله گرفته‌اند حادثه برایشان رخ داده است.

رئیس مرکز اطلاعات کنترل ترافیک پلیس راهور ناجا درباره این آمار می‌گوید: وقتی ٦٦درصد از تصادفات در نیمه نخست شهریورماه در فاصله ۳۰ کیلومتری شهرها رخ داده به این معناست که رانندگان با تصور اینکه دیگر به مقصد رسیده‌اند توجهی به مقابل نداشتند یا با این گمان که هنوز از شهر فاصله نگرفتند آن طور که باید و شاید مقررات را رعایت نکردند ضمن اینکه در نزدیکی شهرها طبیعتاً تراکم حرکت بالاست از این‌رو رانندگان باید توجه کنند که از همان ابتدای حرکت قوانین را رعایت کرده و با هوشیاری کامل رانندگی کنند.

نادر رحمانی در عین حال افزود: البته این آمار تنها مختص به شهریورماه نیست و در دیگر ماه‌های سال نیز به طور متوسط بیش از ۵۰ درصد تصادفات در فاصله ۳۰ کیلومتری شهرها رخ می‌دهد.

وی همچنین بیش از ۳۳ درصد از تصادفات رانندگی رخ داده در جاده‌های کشور را از نوع واژگونی دانست و گفت: در نیمه نخست شهریورماه امسال ۳۸ درصد از تصادفات منجر به واژگونی شده است و این یعنی بی‌توجهی خود راننده سهم زیادی در وقوع آن داشته است.

رحمانی با بیان اینکه بر اساس آمار سال‌های پیش در نیمه دوم شهریورماه شاهد افزایش تلفات و تصادفات بوده‌ایم، تصریح کرد: امیدواریم این اتفاق در سالجاری رخ ندهد و تعداد تلفات از نیمه نخست این ماه پیشی نگیرد؛ اما برای تحقق این امر نیازمند همکاری و همراهی رانندگان با پلیس هستیم.

حادثه در جهان

کشته شدن ۵ نفر در سیل ژاپن

خبرگزاری فرانسه در گزارشی از توکیو از کشته شدن ۵ نفر، زخمی شدن ۲۲ نفر و مفقود شدن ده‌ها تن از شهروندان ژاپنی براثر وقوع سیل خبر داد.

این گزارش به نقل از اداره مرکزی پلیس توکیو حاکی است: سیل هفته جاری در ژاپن تاکنون ۵ کشته، ۲۲ مصدوم و ده‌ها مفقود برجای گذاشته است. براساس این گزارش، اگرچه هزار و۸۰۰ نیروی امداد و نجات از اواخر هفته گذشته که سیل مناطقی از جوسو در اطراف توکیو را فرا گرفت، همچنان به جست وجوی ده‌ها شهروند مفقود شده این منطقه می‌پردازند اما همچنان از بیش از ۱۵ نفر هیچ خبری در دست نیست که پیش‌بینی می‌شود آنها نیز در مزارع سیلاب زده جان باخته باشند. این گزارش همچنین به نقل از مقام‌های پلیس توکیو افزود: هنوز۲ هزار و ۱۰۰ تن از شهروندان به دور از خانه و کاشانه‌های خراب شده خود بسر می‌برند، زیرا پیش از وقوع سیل از منطقه تخلیه شده بودند، این درحالی است که بیش از ٤ هزار منزل ویلایی منطقه همچنان در محاصره سیل قرار دارد.

بازداشت زنی به دلیل نگه داشتن کودکانش در غار

یک زن ۲٤ ساله آمریکایی به دلیل اینکه کودکان ٤ و ٦ ساله‌اش پابرهنه و کثیف در جعبه‌هایی مخصوص به حمل ونقل در غاری در شرق کانزاس پیدا شدند، بازداشت شد. وی به جرم به خطر انداختن جان کودکانش متهم شده بود.

به گزارش خبرآنلاین؛ کارآگاهان پلیس این ۲ کودک را در یک جعبه که توسط صندلی‌های ماشین، ۲ پتوی کوچک، سطل آشغال و سیم مبله شده بود پیدا کردند. این جعبه در غاری قرار داشت و در گوشه‌ای توسط قطعات ماشین و خرابه‌ها احاطه شده بود.

مأموران که به غار رفته بودند تا مدرکی درباره یک اتومبیل گم شده پیدا کنند، این کودکان را دیدند و البته گفته‌اند که بچه‌ها از آنها نترسیده‌اند. کودک ٤ ساله در حالی پیدا شد که دستانش به شدت کثیف بود و نودل می‌خورد. این ۲ کودک در پاسخ به این سؤال که چرا پا برهنه هستند جواب داده‌اند که کفشی ندارند. کودک بزرگتر نیز به محققان گفته است که اکنون باید در کلاس اول می‌بوده اما به مدرسه نمی‌رود. آنها به بیمارستان مخصوص کودکان فرستاده شده‌اند و در آنجا آزمایش شده‌اند، حمام کرده‌اند و لباس‌هایی جدید گرفته‌اند.

مادر این کودکان، بریتانی ماگرائر، گفته که چندین روز است ۲ کودکش در غار زندگی می‌کنند و اعتراف کرده کودکانش را در غار تنها گذاشته است. این مادر بازداشت شده و تاکنون به دادگاه نرفته است.

روباه بازیگوش در چرخ خودرو گرفتار شد!

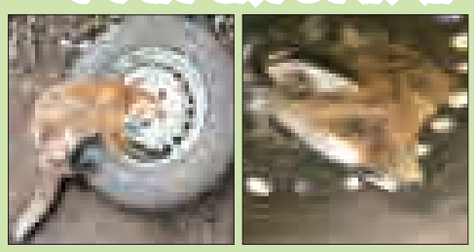

بچه روباه حین فرار در هانسلا در غرب لندن درون چرخ خودرو گرفتار شد و با کمک امداد از مخمصه نجات یافت.

به گزارش باشگاه خبرنگاران جوان، بچه روباهی که برای یافتن غذا در خیابان‌های مجاور با منطقه جنگلی در شهر در هانسلا، غرب لندن پرسه می‌زد تحت تعقیب چند سگ قرار گرفت. روباه کوچک به منظور فرار کردن وارد پارکینگ متروکه‌ای شد که تعداد زیادی لاستیک خودرو درون آن انبار شده بود. بچه روباه نگون‌بخت برای یافتن حفره‌ای برای پنهان شدن سرش را وارد چرخی کرد که او را برای چند ساعت گرفتار کرد.

در نهایت صاحب پارکینگ پس از شنیدن سر و صدای روباه و سگ‌هایی که به دنبال او بودند متوجه بچه روباه شد و پس از حضور امدادگران و تلاش آنان بچه روباه دوباره صاحب سرش شد.

حادثه در ایران

خودروی حمل‌کننده هواپیما در مهرآباد آتش گرفت

خودروی پوش‌بک (حمل‌کننده هواپیما) هندلینگ سامان در فرودگاه مهرآباد دچار آتش‌سوزی شد. خوشبختانه این حادثه مهار شده است.

یک دستگاه خودروی پوش‌بک دچار آتش‌سوزی شد.

به گزارش ایسنا،یک منبع آگاه در فرودگاه مهرآباد درباره جزئیات این حادثه گفت: بر اساس اطلاعات به دست آمده، یک دستگاه خودروی پوش‌بک در مقابل ترمینال یک و ۲ دچار آتش‌سوزی شد. آتش‌سوزی به هیچ وجه جدی نبوده و هیچ مشکلی برای پروازها و باند پروازی ایجاد نشده است.

این منبع آگاه با بیان اینکه "این خودرو برای شرکت هندلینگ سامان بوده است"، بیان کرد: بلافاصله بعد از این آتش‌سوزی، بخش ایمنی زمینی فرودگاه مهرآباد در صحنه حاضر شد و در مدت کوتاهی آتش‌سوزی را مهار کرد.

نگاه

پیش‌بینی احتمالِ ارتکاب جرم با معاینه ضربان قلب

کارشناسان بنابر مطالعات جدید ادعا کرده‌اند: مردانی که در حالت استراحت ضربان قلب پایین‌تری دارند بیشتر مستعد ارتکاب جرم هستند.

به گزارش ایسنا، در این بررسی اطلاعات مربوط به بیش از ۷۱۰ هزار مرد سوئدی که در فاصله سال‌های ۱۹۵۸ و ۱۹۹۱ به دنیا آمده بودند برای دوره زمانی ۳۵ سال و ۷ ماه مورد ارزیابی قرار گرفت.

به گفته کارشناسان، اطلاعات جمع‌آوری شده به منظور مشخص کردن ارتباط ضربان قلب در حال استراحت در اواخر دوران نوجوانی با پیش‌بینی احتمال اقدام به فعالیت‌های مجرمانه و تهاجمی در سال‌های بعدی زندگی این نوجوانان بررسی شد.

یافته‌های به دست آمده حاکی از آن است که پایین بودن ضربان قلب در حالت استراحت می‌تواند با رفتارهای ضداجتماعی در کودکی و همچنین نوجوانی مرتبط باشد. همچنین پایین بودن ضربان قلب در حالت استراحت می‌تواند شاخصی از سطح پایین برانگیختگی روانی باشد که در نتیجه موجب می‌شود برخی از این افراد به دنبال تجربه محرک‌های بیرونی بوده و به رفتارهای بی‌باکانه دست بزنند.

آمارها نشان می‌دهد مردانی که در حالت استراحت ضربان قلب پایینی دارند در طول اواخر دوره نوجوانی ۳۹ درصد بیشتر احتمال دارد دست به جرایم خشونت‌آمیز بزنند در حالی که زنان، ۲۵ درصد بیشتر به انجام جرایم غیرخشونت آمیز اقدام می‌کنند.

به گزارش ساینس ورلد ریپورت، کارشناسان می‌گویند: پایین بودن ضربان قلب در حالت استراحت نه تنها با رفتارهای پرخاشگرانه و ضد اجتماعی در کودکی و نوجوانی همراه است بلکه موجب افزایش رفتارهای غیراجتماعی خشونت‌آمیز و غیرخشونت‌آمیز در دوران بزرگسالی می‌شود.

سودوکو ۲۴۵۰

	8	3		1			9	
			9			3		
					7			4
	3						7	
2				3	9			5
		9						
	6			9			5	
		2			4			8
5			2			7		

پاسخ‌های شماره قبل

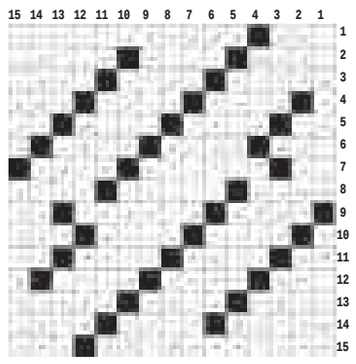

۶	۵	۸	۹	۴	۷	۲	۳	۱
۹	۱	۴	۳	۶	۲	۵	۷	۸
۷	۲	۳	۸	۱	۵	۴	۹	۶
۲	۳	۷	۶	۵	۸	۹	۱	۴
۱	۸	۵	۴	۲	۹	۳	۶	۷
۴	۶	۹	۷	۳	۱	۸	۲	۵
۵	۴	۶	۲	۷	۳	۱	۸	۹
۳	۹	۱	۵	۸	۶	۷	۴	۲
۸	۷	۲	۱	۹	۴	۶	۵	۳

جدول ۲۴۵۰

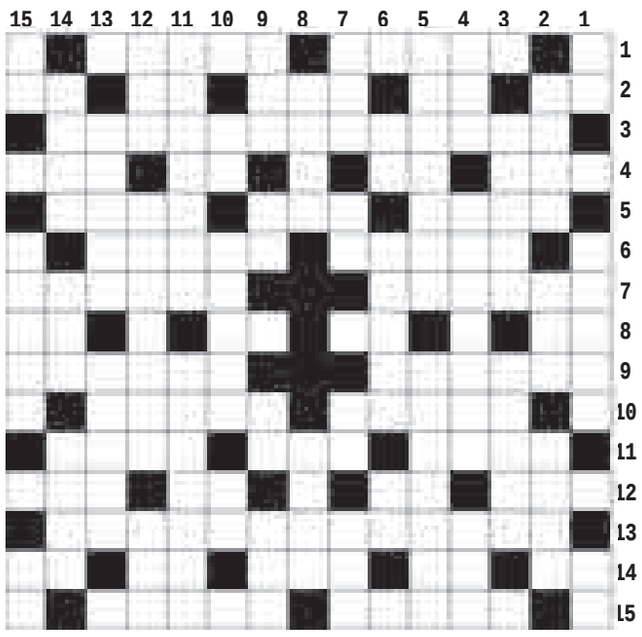

افقی

۱- بسد - از سازهای بادی ۲- بیماری - حرف آخر - زبان مردم کشور تایلند - لخت و برهنه - شهر جشنواره ۳- لقب کشور سیبری ۴- جاسوسخانه آمریکایی - مظهر سبکی - باب روز - پایتخت یمن جنوبی ۵- رسوم و روش های نیکو - رنگ دریا - از حروف یونانی ۶- بزک - غم واندوه ۷- یکی از طوایف ترک - جابه جا شدن ۸- افشای راز - آزاده - اجاق سربسته - حرارت بدن ۹- از شهرهای مرکزی - غیرحرفه ای ۱۰- بی وفایی - تنبل ۱۱- دلربا - درس کشیدنی - سر فصل روزنامه ۱۲- فنجان - بیماری واگیردار - اثر رطوبت - آموختنی لقمان ۱۳- رولور ۱۴- او - حرف توفیر - ثار - سرای محبت - نت چهارم موسیقی ۱۵- سرگردان و حیرت زده - از صنایع شعری

عمودی

۱- مجازات شرعی - دروغ آذری - پوستین ۲- قاره پرجمعیت - زادگاه نیما - قاتل ۳- ردیاب - دوندگی و جستجو ۴- خرد و کوچک - آشپز ضحاک - نقص ۵- اصطلاحی در ورزش بسکتبال - ادهم ۶- زمین ترکی - از حواریون حضرت عیسی (ع) - نت ششم ۷- بد بو - با - جنس به ظاهر قوی - دشوار ۸- اثری از نیما یوشیج - انبار گندم ۹- رئیس طایفه - عدد قهرمان - زمینه - رنگ موی گیاهی ۱۰- از شهرهای کرمان - دوستان - عدد منفی ۱۱- ماکیان - جای سوگواری ۱۲- میخ - نوعی غسل - درس خوانده قدیمی ۱۳- گودی ها - قوم مغولی ۱۴- عاقل - گزک - صف و رسته ۱۵- میزان عمر - از کوه‌های مهم کشور

پیام تاریخ، تمدن و فرهنگ مادستان
The Message Of Madestan's History & Civilization & Culture
روزنامه همدان پیام
۹
چهارشنبه ۲۵ شهریورماه ۱۳۹۴ ● شماره ۲۴۵۰
جامعه
ejtemaei@hamedanpayam.com

میزان عمومی ازدواج از ۱۱در هزار به ۹/۳در هزار کاهش یافت

میزان ازدواج در کشور از ۱۱/۳ در هزار در سال ۸۵ به ۹/۳ در هزار در سال ۹۳ کاهش یافته است.
به گزارش مرکز آمار ایران، بر اساس اطلاعات آماری مربوط به مناسبت فرا رسیدن اول ذیحجه، سالروز ازدواج حضرت علی(ع) و حضرت فاطمه(س)، مصادف با ٢٤ شهریورماه که به روز ازدواج نامگذاری شده، در تحلیل آمارهای ازدواج باید توجه داشت که سهم جمعیت ۱۵ تا ۲۹ ساله کشور در حال کاهش است به گونه‌ای که این سهم از ۳۵/٤درصد در سال ۱۳۸۵ به۲۸/۲درصد در سال ۱۳۹۳ کاهش یافته است.

بسته تشویقی وزارت بهداشت برای ازدواج دانشجویی

مدیر کل فرهنگی وزارت بهداشت از ارائه بسته تشویقی وزارت بهداشت برای ازدواج دانشجویی به شرط بهتر شدن وضعیت بودجه کشور خبر داد. حسام الدین علامه در گفت‌وگو با ایسنا،با بیان اینکه با دستور وزیر بهداشت و معاون فرهنگی وزارت بهداشت، اقدامات گسترده‌ای در حوزه فرهنگ سلامت درحال انجام است، اظهار کرد: یکی از فعالیت‌های مهم که با دستور وزیر بهداشت و نگاه و رویکرد معاون فرهنگی وزیر بهداشت تکلیف شده است، کانون های فرهنگ سلامت است.

مصوبه کسر حق بیمه از اضافه کار کارمندان بازبینی می شود

نایب رییس کمیسیون اجتماعی مجلس شورای اسلامی از بررسی مجدد طرح کسر حق بیمه از اضافه کار کارمندان در آینده نزدیک در مجلس خبر داد و گفت: حق بیمه از اضافه کار کارکنان دولت سال ها کسر شده است اما سازمان بیمه تامین اجتماعی زیر بار بازپرداخت آنها در حقوق بازنشستگی نمی رود.
فرج ا... عارفی در گفت وگو با ایرنا افزود: شورای نگهبان مصوبه طرح استفساریه ماده (۵۹) قانون برنامه پنجم توسعه درمورد لغو بخشنامه قطع کسر حق بیمه از اضافه کار کارمندان مشمول تامین اجتماعی را مغایر اصل ۷۳ قانون اساسی دانست.

خبر

استان ها دچار ناامنی تغذیه‌ای هستند

رئیس انستیتو تغذیه می گوید هفت استان کشور دچار «ناامنی تغذیه‌ای» هستند.
در حالی که معضل سوء تغذیه پروتئینی و کمبود برخی ویتامین‌ها مدت‌هاست از دایره مشکلات تغذیه‌ای کلی کشور رخت بر بسته، اما ساکنان هفت استان کشور هنوز دچار کمبودهای تغذیه ای هستند؛ این درحالیست که کشاورزی در بسیاری از استان‌ها بحرانی شده و بی‌تردید خشکسالی رو به گسترش نیز این وضعیت را تشدید خواهد کرد. مسلم آن است که کودکان و زنان باردار ساکن این مناطق، بیشترین آسیب را می‌بینند و عواقب آن نسل‌های آینده را دچار چالشی جدی خواهد کرد. به گزارش ایسنا، امنیت تغذیه‌ای به معنی دسترسی به غذای سالم، با کیفیت و کافی برای رسیدن به زندگی سالم و با تاکید بر سیری سلولی است. در این میان تامین تمام درشت مغذی‌ها و ریز مغذی‌ها مانند ویتامین دی، آهن، اسیدفولیک و... نیز مطرح می‌شود. تامین نشدن حتی یک ریزمغذی در هر کشوری به عنوان ناامنی غذایی مطرح می‌شود؛ چراکه تامین نشدن حتی یک مورد هم می‌تواند فرد را بیمارکرده یا منجر به مرگ وی شود. بر همین اساس است که امنیت غذایی و تغذیه‌ای برای کشورها حتی همردیف با حوزه امنیت ملی قرار می‌گیرد و جزو شرایط اولیه ایجاد یک جامعه سالم است.
مجید حاجی فرجی، رییس انستیتو تحقیقات تغذیه کشور ،در این باره می‌گوید: کشور در مورد ریز مغذی‌ها درگیر است و وضعیت برخی از استان‌های ناامن غذایی از لحاظ دسترسی به آب آشامیدنی و بهداشتی، فقر و سیری شکمی و به فراخور آن ریز مغذی‌ها بسیارنامناسب است. هفت استان کشور (سیستان و بلوچستان، هرمزگان، کهگیلویه و بویراحمد، خوزستان، کرمان، ایلام و بوشهر) دچار ناامنی تغذیه‌ای شدید هستند و در وضعیت بحرانی قرار دارند. در این میان، علاوه بر دسترسی به غذای کافی برای سیری، مشکلات تامین سیری سلولی و فقر و مشکلات بهداشتی هم وجود دارد. مثلا در استان‌های جنوب‌شرقی، سیستان و بلوچستان بعضی عناصر اصلا فراهم نیست و یا درهرمزگان مساله کمبود ویتامین «آ» هنوز حل نشده است.

تغییری در راه است؟

وی طرح جامع الگوی مصرف غذا در کشور را مورد اشاره قرار می‌دهد و می‌گوید: طرح جامع الگوی مصرف غذا هر ۱۰ سال یکبار در کشور توسط انستیتو تحقیقات تغذیه انجام می‌شود. آخرین بار نیز این تحقیق در سال ۸۲ انجام شد و مطابق زمان‌بندی مشخص شده، آخرین تحقیق باید درسال ۹۱ انجام می‌شد که به دلیل تخصیص نداشتن اعتبار به انستیتو، تحقیقات صورت نپذیرفت. در نهایت نیز این کار به صورت یک طرح ملی سند مراقبت غذا و تغذیه در شش استان ناامن آغاز شد و قرار است سالانه سه یا چهار استان به آن اضافه شوند. یکی از مصارف این طرح نیز به دست آمدن وضعیت امنیت تغذیه‌ای، کمبودها و وضعیت خانوار از لحاظ درآمد و خوراک است.

وعده افزایش ۳۰۰ هزار تومانی حقوق معلمان

با اجرای طرح رتبه‌بندی و طبقه‌بندی معلمان در چهار رتبه حداقل ۱۵۰ هزار تومان و حداکثر حدود ۶۰۰ هزار تومان به حقوق آنها اضافه می‌شود.
معاون شورای عالی آموزش و پرورش گفت: با اجرای طرح رتبه‌بندی و طبقه‌بندی معلمان در چهار رتبه حداقل ۱۵۰ هزار تومان و حداکثر حدود ۶۰۰ هزار تومان به حقوق آنها اضافه می‌شود.
به گزارش تسنیم، احمد عابدینی درخصوص مصوبه شورای توسعه مدیریت درخصوص طرح رتبه معلمان گفت:در قالب این طرح معلمان در رتبه‌های پایه، ارشد، خبره و عالی تقسیم بندی شده و بر اساس آن افزایش امتیاز حق شغل را دارند.
وی بیان کرد: سابقه کار برای قرار گرفتن در طرح رتبه بندی حداقل ٦ سال است. افرادی که در رتبه پایه حرفه‌ای قرار می‌گیرند باید سه سال توقف در رتبه مقدماتی داشته باشند، گذراندن دوره‌های آموزشی ضمن خدمت و کسب حداقل امتیاز حاصل از محاسبه میانگین امتیاز برای ارزیابی عملکرد از سایر شروط است.

به مناسبت روز ازدواج

عروسی‌های عجیب و غریب

در تمام دنیا مراسم ازدواج لحظات پر احساس بین دو نفر و دو خانواده است.
هر کشوری هم سنت‌های خاص خود را دارد که خیلی جالب و دیدنی هستند اما گاهی این خود زوج‌ها هستند که با خلق روشی برای ازدواج خود شگفتی می‌آفرینند و موجب می‌شوند که این لحظه شاد آنها برای همه خاطره‌انگیز شود.

برگزاری مراسم عقد از غار تا مزار شهدا

هر چند توقع برخی دختران و پسران جامعه امروزی موجب پایین آمدن میزان ازدواج و در نهایت مشکلات ناشی از مجرد ماندن شده است اما می‌توان با راهکاری ساده به زیباترین شکل و بدون هزینه ماندگارترین و تاریخی‌ترین آیین ها را برپا کرد که متأسفانه به جای این ایده‌ها فقط تلاش می‌شود که عروسی‌ها پر زرق‌وبرق و هزینه بر شود.
هنوز هم وقتی پدران و مادران ما از هفت شب و روز عروسی‌های خود به نیکی یاد می‌کنند و می‌گویند که با کشتن یک گوسفند و بار گذاشتن آبگوشت تمامی آبادی را به این مراسم دعوت می‌کردند ما در حیرت فرومی‌رویم.
داماد نه با یک ماشین مدل بالای تزئین شده، بلکه با یک اسب سفید عروس خانم را به خانه خود می‌آورد و در یک اتاق کوچک نزد بزرگترها زندگی را آغاز می‌کردند.
به گزارش خبرنگار ما، برگزاری مراسم ازدواج در غار سیاحتی علیصدر همدان، مراسم عقد در یکی از کابین‌های معلق در هوای مجموعه تله‌کابین گنجنامه، عقد در مسجد به عنوان آغازی نیک، حضور زوج‌ها در مراسم راهپیمایی ۲۲ بهمن، برگزاری مراسم عقد در مزار شهدای همدان و توسل به آنان و هزاران مورد دیگر که با هزینه‌ای اندک خبرساز شده‌اند را می‌توان از عجایب ازدواج‌های ایرانی برشمرد.

عیال وارترین مرد ایران

اما عجیب‌ترین آنها ازدواج مردی با ٢٦ زن در روستای جوجاده قائم‌شهر است که هر چند وی در سن ۹۵ سالگی دار فانی را وداع گفت اما همچنان نسل زیادی از وی این روستا را از آن خود کرده‌اند.
حاجعلی حق‌پناه با ٢٦ زن، ۱۹۵ فرزند و بیش از۲۰۰ نوه و نتیجه در خانه‌ای در شمال کشور زندگی می‌کرد.
تعداد فرزندانش آنقدر زیاد بود که برای انتخاب نام آنها با مشکل روبه‌رو شده بودند، دو گوسفند، ۵۰ کیلو برنج، ۲۰ کیلو آرد، هفت کیلو حبوبات، چهار کیلو روغن، یک کیلو چای و ۱۰ کیلو قند و شکر مصرف روزانه خانه آنها بود.
وی به دلیل خانواده پرجمعیتش زمانی تیتر یک روزنامه‌های کشور از جمله همشهری را به خود اختصاص داد.
حاجعلی حق‌پناه در آخرین مراسم خواستگاری از دختر دلخواه خود ۹۵ سال داشت اما خانواده دختر راضی به‌این ازدواج نشدند و دست آخر حق‌پناه قبول کرد که دختران این دوره پر توقع شده‌اند.
زمانی که وی از دنیا رفت آخرین فرزندش سه ساله بود.

ازدواج در سنین مختلف

ازدواج ٤٠ هزار دختر زیر ۱۵ سال نخستین مورد تعجب‌آور است. هر چند که این موضوع در کشور ما دور از ذهن نیست، اما کم نیستند کارشناسانی که به مواردی چون محرومیت این افراد از تحصیل، خطر بارداری زودهنگام و نیز یاد نگرفتن مهارت‌های زندگی اشاره می‌کنند به خصوص اینکه بدانیم هفت هزار نفر از این تعداد با پسران زیر ۲۰ سال ازدواج می‌کنند.
دو نکته جالب و شگفت دیگر اینکه، ازدواج سه هزار و٤٤٠ زوج و ۲۹۲ زوجه ۷۵ سال و بیشتر است. کسانی که چند سالی بیش از متوسط امید به زندگی ایرانیان عمر دارند، اما سر پیری هوس معرکه‌گیری کردند و احتمالاً برای بار دوم یا چندم پای سفره عقد نشستند.
به گزارش ایرنا، نکته شگفت‌انگیزتر اینکه سه نفر از مردان بالای ۷۵ سال با دختران کمتر از ۱۵ سال و ۱٦ نفر با دختران کمتر از ۲۰ سال ازدواج کرده‌اند.
از آن طرف هم چهار بانوی بیش از ۷۵ سال با پسران کمتر از ۲۰ سال ازدواج کرده‌اند. عروس، کودتای ۲۸ مرداد ۳۲ را به یاد دارد ولی داماد تصویری از جنگ تحمیلی هشت ساله عراق علیه ایران را هم در ذهن ندارد.

ازدواج عجیب در سایر کشورها

در ارتفاعات اسکاتلند والدین عروس و داماد یک سطل مخلوط شیر، دوده و آرد به منظور دورکردن ارواح شیطانی بر سر عروس و داماد ریختند.
در فرانسه وقتی عروس و داماد به خانه خود می‌روند دوستان و آشنایان با هر وسیله‌ای مثل گلدان، وسایل موسیقی و ماهیتابه یا هر شی دیگر پشت در خانه آنها سرو صدا راه می‌اندازند تا عروسی آنها را تبریک بگویند. این مراسم برای دوام ازدواج عروس و داماد انجام می‌شود.
در چین رسم است مانند سنت هزاران سال پیش داماد با تیرکمان به روی عروس سه تیر پرتاب کند. البته سر پیکان‌ها تیز نیست. اگر این مراسم به خوبی انجام شود به معنی این است که عروس و داماد همیشه همدیگر را دوست خواهند داشت.
مراسم عروسی هندی‌ها در جهان به زیباترین و رنگارنگ ترین عروسی‌ها معروف است. در برخی از نقاط کشور داماد باید کفش‌های خود را پیش از رسیدن به محراب در بیاورد و خانواده عروس باید کفش‌ها را بدزدند و قایم کنند و خانواده داماد باید مراقب باشند تا کفش‌ها دزدیده نشود چون اگر نتوانند از کفش‌ها مراقبت کنند باید در مقابلش به خانواده عروس باج دهند. این مراسم عجیب است ولی برای هر دو خانواده بسیار سرگرم‌کننده است.

هر چند توقع برخی دختران و پسران جامعه امروزی موجب پایین آمدن میزان ازدواج و در نهایت مشکلات ناشی از مجرد ماندن شده است اما می‌توان با راهکاری ساده به زیباترین شکل و بدون هزینه ماندگارترین و تاریخی‌ترین آیین ها را برپا کرد

بدیهی است که عروسی‌های همراه با گریه هم هست اما در چین مردم توجیحا رسم دارند که عروس یک ماه پیش از عروسی باید هر روز به مدت یک ساعت گریه کند و ۱۰روز بعد مادر عروس همراه با عروس گریه می‌کند و ۱۰روز پس از آن مادر بزرگ نیز به آنها می‌پیوندد.
در مغولستان پیش از تعیین تاریخ ازدواج، عروس و داماد باید یک جوجه را با چاقو بکشند و کبد جوجه را در بیاورند. اگر کبد به نظر خوب بیاید تاریخ ازدواج را تعیین می‌کنند و اگر به نظر خوب نباشد آنقدر این کار را تکرار می‌کنند تا کبد مناسبی پیدا شود!
ازدواج در فیجی خیلی هم آسان نیست. داماد باید یک دندان نهنگ به پدر عروس بدهد تا بتواند با عروس ازدواج کند.
در جنوب سودان مردم قبیله «نور» بر این باورند که ازدواج کامل نیست تا زمانی که زن دو فرزند به دنیا بیاورد و اگر چنین نشود مرد حق طلاق دادن او را دارد.
در آلمان میهمانان غذاهایی درست کرده و به عنوان هدیه به خانه عروس می‌برند و پس از خوردن غذا ظرف‌ها را می‌شکنند. این کار را برای دور شدن ارواح شیاطین می‌کنند.
ازدواج حیوان با انسان در بیشتر کشورها به طور رسمی شناخته نشده است اما در هند برای جلوگیری از آمدن ارواح شیطانی این کار رایج است.
برخی از روستاها در آفریقا، یکی از زنان مسن فامیل باید همراه عروس و داماد باشد تا زمانی که به عروس یاد بدهد چه کارهایی باید انجام دهد که معمولاً مادر عروس آنها را همراهی می‌کند.
در کره وقتی ازدواج به پایان رسید دوستان داماد جوراب‌های خود را در می‌آورند و طنابی به دور مچ پا و پاهای خود می‌بندند وآغاز به زدن ماهی می‌کنند این کارها به منظور آماده شدن برای شب نخست عروسی است، البته‌این یک سنت خنده‌دار است.

نیش و نوش

ایسنا: مصوبه کسر حق بیمه از اضافه کار کارمندان بازبینی می‌شود
یه دفعه بگید دوست ندارید حق بیمه پرداخت کنید!
مهر:تحویل روزانه ۷ مدرسه به آموزش و پرورش
نکنه مدرسه‌های فرسوده رو دارید دستی بهش می‌کشید!
تابناک:بسته تشویقی وزارت بهداشت برای ازدواج دانشجویی
تشویق خوبه تا می‌تونید تشویق کنید!
ایرنا: مدیرعامل بیمه سلامت: پرداخت بدهی بیمارستان‌ها به روز می‌شود
خداکنه! دعا می‌کنیم کسی بدهکار نباشه!
مهر: وزیر صنعت اعلام کرد میزان بیکاری در زنان ۳ برابر مردان است
برعکس بود عجب بود!
تابناک:آفت؛ سوغاتی ۱۵ ساله واردات
سوغاتی آفت‌زده نداشتیم که اون هم اضافه شد!
مهر: قاچاق ١٦ میلیارد دلاری کالا به کشور
بدون شرح!
ایسنا:قیمت آب برای مشترکان پرمصرف ۳برابر می‌شود
چه خبره؟ یک دفعه ۳ برابر!
ایرنا:کمبود تجهیزات پیشرفته بیهوشی در کشور
ما به عادیش هم راضی هستیم که باشه!
تابناک:میزان عمومی ازدواج از ۱۱در هزار به ۹/۳ در هزار کاهش یافت
شما شرایط رو برای جوونها فراهم کنید بعد می‌بینید که این آمارتون تغییر می‌کنه!
ایرنا:هیولای خشکسالی در کمین نظم جهانی
خدا به دادمون برسه! همین کم بود!
تابناک: ظریف: چین دوست دوران سخت ایران است
آره خوب تو شرایط تحریم خیلی کمکمون کرد چون رقیب هم نداشت!
ایسنا:وعده افزایش ۳۰۰ هزار تومانی حقوق معلمان
در حد وعده نمانه خوبه!

خبر

پایگاه‌های جشن عاطفه‌ها تعیین شد

پایگاه‌های اصلی کمیته امداد در جشن عاطفه ها تعیین شدند.
به گزارش مهر، هر ساله به مناسبت بازگشایی مدارس جشن عاطفه‌ها همزمان در سراسر کشور برگزار می شود تا در این جشن با جمع آوری کمک‌های مردمی دست دانش آموزان نیازمند و محروم گرفته شود.
بر این اساس این نهاد امسال با شعار «مهر در انتظار همدلی» همزمان با آغاز سال تحصیلی جدید با برپایی ۵۱هزار و ٤٤٣ پایگاه ثابت و سیار در سراسر کشور وجوهات و کمک‌های مردمی را در جشن عاطفه ها جمع آوری و بین دانش آموزان تحت پوشش و نیازمند توزیع می کند.
امسال این جشن در دو بخش مردمی در روزهای ۲٦ و ۲۷ شهریورماه جاری با ۷هزار پایگاه و در بخش مدارس درهشتم مهرماه با ٤٠هزار پایگاه در سراسر کشور برگزار می‌شود.

برپایی جشن شکوفه‌ها در ۳۱ شهریور

رئیس ستاد اجرایی پروژه مهر وزارت آموزش و پرورش از برپایی جشن شکوفه‌ها در روز سه شنبه هفته آینده (۳۱ شهریورماه) خبر داد و گفت: مدارس رسما از روز چهارشنبه (اول مهرماه) بازگشایی و پذیرای دانش آموزان در سال تحصیلی جدید خواهند بود.
علی زرافشان در گفت‌وگو با ایسنا، آخرین آمار ثبت نامی مدارس را به این شرح اعلام کرد: تا دو روز گذشته، ۱۲ میلیون و ٤٨٠هزار و ۹۳۸ دانش آموز بدون احتساب بزرگسالان، در مدارس ثبت نام کردند.
وی گفت: این آمار در مقایسه با مدت مشابه سال گذشته، افزایش آمار ٤٥٠ هزار دانش‌آموز را نشان می‌دهد، پیش بینی می‌شود این آمار به بیش از ۱۳ میلیون و ۲۵۰ هزار برسد.

آگهی موضوع ماده ۳ قانون و ماده ۱۳ آیین‌نامه قانون تعیین تکلیف وضعیت ثبتی اراضی و ساختمان‌های فاقد سند رسمی
برابر رأی شماره ۱۳۹۴۶۰۳۲۶۰۰۲۰۰۰۴۱۹-۱۳۹۴/۰۵/۰۶ هیأت اول موضوع قانون تعیین تکلیف وضعیت ثبتی اراضی و ساختمان‌های فاقد سند رسمی مستقر در واحد ثبتی حوزه ثبت ملک کبودراهنگ تصرفات مالکانه و بلامعارض متقاضی آقای حکمعلی فرجمند فرزند فقانعلی به شماره شناسنامه ۸۳۱ صادره از گل‌تپه در یک قطعه زمین مزروعی به مساحت ۷۶۴۵۲/۸۳ مترمربع پلاک ۱۹۶ فرعی از ۱۹۵ اصلی بخش چهار همدان واقع در روستای طراقیه خریداری از مالک رسمی آقای غیبعلی رحیمی، محمدجانی، فقانعلی فرهمند و علی نجاتی محرز گردیده است. لذا به منظور اطلاع عموم مراتب در دو نوبت به فاصله ۱۵ روز آگهی می‌شود، در صورتی که اشخاص نسبت به صدور سند مالکیت متقاضی اعتراضی داشته باشند می‌توانند از تاریخ انتشار اولین آگهی به مدت دو ماه اعتراض خود را به این اداره تسلیم و پس از اخذ رسید، ظرف مدت یک ماه از تاریخ تسلیم اعتراض، دادخواست خود را به مرجع قضایی تقدیم نمایند. بدیهی است در صورت انقضای مدت مذکور و عدم وصول اعتراض طبق مقررات سند مالکیت صادر خواهد شد.
تاریخ انتشار نوبت اول: ۱۳۹۴/۰۶/۲۵- تاریخ انتشار نوبت دوم: ۱۳۹۴/۰۷/۰۹
قدیر یوسفی‌نیا، رئیس ثبت اسناد و املاک

آگهی موضوع ماده ۳ قانون و ماده ۱۳ آیین‌نامه قانون تعیین تکلیف وضعیت ثبتی اراضی و ساختمان‌های فاقد سند رسمی
برابر رأی شماره ۱۳۹۴۶۰۳۲۶۰۰۲۰۰۰۵۰۱-۱۳۹۴/۰۶/۰۹ هیأت اول موضوع قانون تعیین تکلیف وضعیت ثبتی اراضی و ساختمان‌های فاقد سند رسمی مستقر در واحد ثبتی حوزه ثبت ملک کبودراهنگ تصرفات مالکانه و بلامعارض متقاضی آقای مردعلی نجفی فرزند محمدرضا به شماره شناسنامه ۸۵۴۹ صادره از مرکزی در یک قطعه زمین مزروعی به مساحت ۳۲۳۶۸۴ مترمربع پلاک ۱۲۲۴ فرعی از ۳۴۵ اصلی بخش چهار همدان واقع در روستای قباق‌تپه خریداری از مالک رسمی خانم لیلا بهرامی محرز گردیده است. لذا به منظور اطلاع عموم مراتب در دو نوبت به فاصله ۱۵ روز آگهی می‌شود، در صورتی که اشخاص نسبت به صدور سند مالکیت متقاضی اعتراضی داشته باشند می‌توانند از تاریخ انتشار اولین آگهی به مدت دو ماه اعتراض خود را به این اداره تسلیم و پس از اخذ رسید، ظرف مدت یک ماه از تاریخ تسلیم اعتراض، دادخواست خود را به مرجع قضایی تقدیم نمایند. بدیهی است در صورت انقضای مدت مذکور و عدم وصول اعتراض طبق مقررات سند مالکیت صادر خواهد شد.
تاریخ انتشار نوبت اول: ۱۳۹۴/۰۶/۲۵- تاریخ انتشار نوبت دوم: ۱۳۹۴/۰۷/۰۹
قدیر یوسفی‌نیا، رئیس ثبت اسناد و املاک

آگهی موضوع ماده ۳ قانون و ماده ۱۳ آیین‌نامه قانون تعیین تکلیف وضعیت ثبتی اراضی و ساختمان‌های فاقد سند رسمی
برابر رأی شماره ۱۳۹۴۶۰۳۲۶۰۰۲۰۰۵۰۸-۱۳۹۴/۰۶/۰۹ هیأت اول موضوع قانون تعیین تکلیف وضعیت ثبتی اراضی و ساختمان‌های فاقد سند رسمی مستقر در واحد ثبتی حوزه ثبت ملک کبودراهنگ تصرفات مالکانه و بلامعارض متقاضی آقای منصوراله زارعی فرزند سعداله به شماره شناسنامه ۱۰۵۲۹ صادره از در یک قطعه زمین مزروعی به مساحت ۸۴۱۵۵/۱۸ مترمربع پلاک ۷۶ فرعی از ۲۸۰ اصلی بخش چهار همدان واقع در روستای قطارآقاج خریداری از مالک رسمی آقای سعداله زارعی محرز گردیده است. لذا به منظور اطلاع عموم مراتب در دو نوبت به فاصله ۱۵ روز آگهی می‌شود، در صورتی که اشخاص نسبت به صدور سند مالکیت متقاضی اعتراضی داشته باشند می‌توانند از تاریخ انتشار اولین آگهی به مدت دو ماه اعتراض خود را به این اداره تسلیم و پس از اخذ رسید، ظرف مدت یک ماه از تاریخ تسلیم اعتراض، دادخواست خود را به مرجع قضایی تقدیم نمایند. بدیهی است در صورت انقضای مدت مذکور و عدم وصول اعتراض طبق مقررات سند مالکیت صادر خواهد شد.
تاریخ انتشار نوبت اول: ۱۳۹۴/۰۶/۲۵-تاریخ انتشار نوبت دوم: ۱۳۹۴/۰۷/۰۹
قدیر یوسفی‌نیا، رئیس ثبت اسناد و املاک

آگهی موضوع ماده ۳ قانون و ماده ۱۳ آیین‌نامه قانون تعیین تکلیف وضعیت ثبتی اراضی و ساختمان‌های فاقد سند رسمی
برابر رأی شماره ۱۳۹۴۶۰۳۲۶۰۰۲۰۰۵۰۲-۱۳۹۴/۰۶/۰۹ هیأت اول موضوع قانون تعیین تکلیف وضعیت ثبتی اراضی و ساختمان‌های فاقد سند رسمی مستقر در واحد ثبتی حوزه ثبت ملک کبودراهنگ تصرفات مالکانه و بلامعارض متقاضی آقای عربعلی سرمدی‌نور فرزند بخشعلی به شماره شناسنامه ۵۶۲ صادره از در یک قطعه زمین مزروعی به مساحت ۹۳۵۳۳ مترمربع پلاک ۲۳۲ فرعی از ۳۰۵ اصلی بخش چهار همدان واقع در روستای قادرآباد خریداری از مالک رسمی آقای بخشعلی سرمدی‌نور محرز گردیده است. لذا به منظور اطلاع عموم مراتب در دو نوبت به فاصله ۱۵ روز آگهی می‌شود، در صورتی که اشخاص نسبت به صدور سند مالکیت متقاضی اعتراضی داشته باشند می‌توانند از تاریخ انتشار اولین آگهی به مدت دو ماه اعتراض خود را به این اداره تسلیم و پس از اخذ رسید، ظرف مدت یک ماه از تاریخ تسلیم اعتراض، دادخواست خود را به مرجع قضایی تقدیم نمایند. بدیهی است در صورت انقضای مدت مذکور و عدم وصول اعتراض طبق مقررات سند مالکیت صادر خواهد شد.
تاریخ انتشار نوبت اول: ۱۳۹۴/۰۶/۲۵-تاریخ انتشار نوبت دوم: ۱۳۹۴/۰۷/۰۹
قدیر یوسفی‌نیا، رئیس ثبت اسناد و املاک

آگهی موضوع ماده ۳ قانون و ماده ۱۳ آیین‌نامه قانون تعیین تکلیف وضعیت ثبتی اراضی و ساختمان‌های فاقد سند رسمی
برابر رأی شماره ۱۳۹۴۶۰۳۲۶۰۰۲۰۰۵۰۴-۱۳۹۴/۰۶/۰۹ هیأت اول موضوع قانون تعیین تکلیف وضعیت ثبتی اراضی و ساختمان‌های فاقد سند رسمی مستقر در واحد ثبتی حوزه ثبت ملک کبودراهنگ تصرفات مالکانه و بلامعارض متقاضی آقای محمد فرهادی‌منش فرزند براتعلی به شماره شناسنامه ۲۶۳۰ صادره از کبودراهنگ در یک باب خانه به مساحت ۱۵۷/۰۳ مترمربع پلاک ۱۱۲۲ فرعی از ۲۲۷ واقع در مزرعه سادلج خریداری بالواسطه از مالک رسمی آقای جلیل بهرامی محرز گردیده است. لذا به منظور اطلاع عموم مراتب در دو نوبت به فاصله ۱۵ روز آگهی می‌شود، در صورتی که اشخاص نسبت به صدور سند مالکیت متقاضی اعتراضی داشته باشند می‌توانند از تاریخ انتشار اولین آگهی به مدت دو ماه اعتراض خود را به این اداره تسلیم و پس از اخذ رسید، ظرف مدت یک ماه از تاریخ تسلیم اعتراض، دادخواست خود را به مرجع قضایی تقدیم نمایند. بدیهی است در صورت انقضای مدت مذکور و عدم وصول اعتراض طبق مقررات سند مالکیت صادر خواهد شد.
تاریخ انتشار نوبت اول: ۱۳۹۴/۰۶/۲۵- تاریخ انتشار نوبت دوم: ۱۳۹۴/۰۷/۰۹
قدیر یوسفی‌نیا، رئیس ثبت اسناد و املاک

آگهی موضوع ماده ۳ قانون و ماده ۱۳ آیین‌نامه قانون تعیین تکلیف وضعیت ثبتی اراضی و ساختمان‌های فاقد سند رسمی
برابر رأی شماره ۱۳۹۴۶۰۳۲۶۰۰۲۰۰۰۴۱۸-۱۳۹۴/۰۵/۰۶ هیأت اول موضوع قانون تعیین تکلیف وضعیت ثبتی اراضی و ساختمان‌های فاقد سند رسمی مستقر در واحد ثبتی حوزه ثبت ملک کبودراهنگ تصرفات مالکانه و بلامعارض متقاضی آقای حکمعلی فرجمند فرزند فقانعلی به شماره شناسنامه ۸۳۱ صادره از گل‌تپه در یک قطعه زمین مزروعی به مساحت ۲۳۷۰۴۱/۷۱ مترمربع پلاک ۱۹۵ فرعی از ۱۹۵ اصلی بخش چهار همدان واقع در روستای طراقیه خریداری از مالک رسمی آقایان شادعلی حیاتی، فقانعلی فرهمند، علی نجاتی، نایبعلی فروزش، قندعلی، احمدعلی دلخواه و غیبعلی رحیمی محرز گردیده است لذا به منظور اطلاع عموم مراتب در دو نوبت به فاصله ۱۵ روز آگهی می‌شود، در صورتی که اشخاص نسبت به صدور سند مالکیت متقاضی اعتراضی داشته باشند می‌توانند از تاریخ انتشار اولین آگهی به مدت دو ماه اعتراض خود را به این اداره تسلیم و پس از اخذ رسید، ظرف مدت یک ماه از تاریخ تسلیم اعتراض، دادخواست خود را به مرجع قضایی تقدیم نمایند. بدیهی است در صورت انقضای مدت مذکور و عدم وصول اعتراض طبق مقررات سند مالکیت صادر خواهد شد.
تاریخ انتشار نوبت اول: ۱۳۹۴/۰۶/۲۵- تاریخ انتشار نوبت دوم: ۱۳۹۴/۰۷/۰۹
قدیر یوسفی‌نیا، رئیس ثبت اسناد و املاک

آگهی موضوع ماده ۳ قانون و ماده ۱۳ آیین‌نامه قانون تعیین تکلیف وضعیت ثبتی اراضی و ساختمان‌های فاقد سند رسمی
برابر رأی شماره ۱۳۹۴۶۰۳۲۶۰۰۲۰۰۰۴۲۰-۱۳۹۴/۰۵/۰۶ هیأت اول موضوع قانون تعیین تکلیف وضعیت ثبتی اراضی و ساختمان‌های فاقد سند رسمی مستقر در واحد ثبتی حوزه ثبت ملک کبودراهنگ تصرفات مالکانه و بلامعارض متقاضی آقای مردعلی نجفی فرزند محمدرضا به شماره شناسنامه ۸۵۴۹ صادره از مرکزی در یک قطعه زمین مزروعی به مساحت ۱۰۰۲۴۲ مترمربع پلاک ۱۲۲۵ فرعی از ۳۴۵ اصلی بخش چهار همدان واقع در روستای قباق‌تپه خریداری از مالک رسمی آقایان محرمعلی بهرامی و مسلم رستمی محرز گردیده است. لذا به منظور اطلاع عموم مراتب در دو نوبت به فاصله ۱۵ روز آگهی می‌شود، در صورتی که اشخاص نسبت به صدور سند مالکیت متقاضی اعتراضی داشته باشند می‌توانند از تاریخ انتشار اولین آگهی به مدت دو ماه اعتراض خود را به این اداره تسلیم و پس از اخذ رسید، ظرف مدت یک ماه از تاریخ تسلیم اعتراض، دادخواست خود را به مرجع قضایی تقدیم نمایند. بدیهی است در صورت انقضای مدت مذکور و عدم وصول اعتراض طبق مقررات سند مالکیت صادر خواهد شد.
تاریخ انتشار نوبت اول: ۱۳۹۴/۰۶/۲۵-تاریخ انتشار نوبت دوم: ۱۳۹۴/۰۷/۰۹
قدیر یوسفی‌نیا، رئیس ثبت اسناد و املاک

آگهی موضوع ماده ۳ قانون و ماده ۱۳ آیین‌نامه قانون تعیین تکلیف وضعیت ثبتی اراضی و ساختمان‌های فاقد سند رسمی
برابر رأی شماره ۱۳۹۴۶۰۳۲۶۰۰۲۰۰۰۵۰۵-۱۳۹۴/۰۶/۰۹ هیأت اول موضوع قانون تعیین تکلیف وضعیت ثبتی اراضی و ساختمان‌های فاقد سند رسمی مستقر در واحد ثبتی حوزه ثبت ملک کبودراهنگ تصرفات مالکانه و بلامعارض متقاضی مرادعلی زارعی فرزند عبداله به شماره شناسنامه ۱۱۰۱۷ صادره از کبودراهنگ در یک باب خانه به مساحت ۲۰۱ مترمربع پلاک ۱۱۲۱ فرعی از ۲۲۷ اصلی بخش چهار همدان واقع در مزرعه سادلج خریداری بالواسطه از مالکین رسمی آقای شعبان عبدالحسینی و دیگران محرز گردیده است. لذا به منظور اطلاع عموم مراتب در دو نوبت به فاصله ۱۵ روز آگهی می‌شود، در صورتی که اشخاص نسبت به صدور سند مالکیت متقاضی اعتراضی داشته باشند می‌توانند از تاریخ انتشار اولین آگهی به مدت دو ماه اعتراض خود را به این اداره تسلیم و پس از اخذ رسید، ظرف مدت یک ماه از تاریخ تسلیم اعتراض، دادخواست خود را به مرجع قضایی تقدیم نمایند. بدیهی است در صورت انقضای مدت مذکور و عدم وصول اعتراض طبق مقررات سند مالکیت صادر خواهد شد.
تاریخ انتشار نوبت اول: ۱۳۹۴/۰۶/۲۵- تاریخ انتشار نوبت دوم: ۱۳۹۴/۰۷/۰۹
قدیر یوسفی‌نیا، رئیس ثبت اسناد و املاک

آگهی موضوع ماده ۳ قانون و ماده ۱۳ آیین‌نامه قانون تعیین تکلیف وضعیت ثبتی اراضی و ساختمان‌های فاقد سند رسمی
برابر رأی شماره ۱۳۹۴۶۰۳۲۶۰۰۲۰۰۵۰۶-۱۳۹۴/۰۶/۰۹ هیأت اول موضوع قانون تعیین تکلیف وضعیت ثبتی اراضی و ساختمان‌های فاقد سند رسمی مستقر در واحد ثبتی حوزه ثبت ملک کبودراهنگ تصرفات مالکانه و بلامعارض متقاضی آقای منصوراله زارعی فرزند سعداله به شماره شناسنامه ۱۰۵۲۹ صادره از در یک قطعه زمین مزروعی به مساحت ۹۰۳۲۹/۴۶ مترمربع پلاک ۷۸ فرعی از ۲۸۰ اصلی بخش چهار همدان واقع در روستای قطارآقاج خریداری از مالک رسمی آقای سعداله زارعی محرز گردیده است. لذا به منظور اطلاع عموم مراتب در دو نوبت به فاصله ۱۵ روز آگهی می‌شود، در صورتی که اشخاص نسبت به صدور سند مالکیت متقاضی اعتراضی داشته باشند می‌توانند از تاریخ انتشار اولین آگهی به مدت دو ماه اعتراض خود را به این اداره تسلیم و پس از اخذ رسید، ظرف مدت یک ماه از تاریخ تسلیم اعتراض، دادخواست خود را به مرجع قضایی تقدیم نمایند. بدیهی است در صورت انقضای مدت مذکور و عدم وصول اعتراض طبق مقررات سند مالکیت صادر خواهد شد.
تاریخ انتشار نوبت اول: ۱۳۹۴/۰۶/۲۵- تاریخ انتشار نوبت دوم: ۱۳۹۴/۰۷/۰۹
قدیر یوسفی‌نیا، رئیس ثبت اسناد و املاک

آگهی موضوع ماده ۳ قانون و ماده ۱۳ آیین‌نامه قانون تعیین تکلیف وضعیت ثبتی اراضی و ساختمان‌های فاقد سند رسمی
برابر رأی شماره ۱۳۹۴۶۰۳۲۶۰۰۲۰۰۵۰۷-۱۳۹۴/۰۶/۰۹ هیأت اول موضوع قانون تعیین تکلیف وضعیت ثبتی اراضی و ساختمان‌های فاقد سند رسمی مستقر در واحد ثبتی حوزه ثبت ملک کبودراهنگ تصرفات مالکانه و بلامعارض متقاضی آقای منصوراله زارعی فرزند سعداله به شماره شناسنامه ۱۰۵۲۹ صادره از در یک قطعه زمین مزروعی به مساحت ۱۰۷۰۱۵/۰۹ مترمربع پلاک ۷۷ فرعی از ۲۸۰ اصلی بخش چهار همدان واقع در روستای قطارآقاج خریداری از مالک رسمی آقای سعداله زارعی محرز گردیده است. لذا به منظور اطلاع عموم مراتب در دو نوبت به فاصله ۱۵ روز آگهی می‌شود، در صورتی که اشخاص نسبت به صدور سند مالکیت متقاضی اعتراضی داشته باشند می‌توانند از تاریخ انتشار اولین آگهی به مدت دو ماه اعتراض خود را به این اداره تسلیم و پس از اخذ رسید، ظرف مدت یک ماه از تاریخ تسلیم اعتراض، دادخواست خود را به مرجع قضایی تقدیم نمایند. بدیهی است در صورت انقضای مدت مذکور و عدم وصول اعتراض طبق مقررات سند مالکیت صادر خواهد شد.
تاریخ انتشار نوبت اول: ۱۳۹۴/۰۶/۲۵- تاریخ انتشار نوبت دوم: ۱۳۹۴/۰۷/۰۹
قدیر یوسفی‌نیا، رئیس ثبت اسناد و املاک

پیام تاریخ، تمدن و فرهنگ مادستان
The Message Of Madestan's History & Civilization & Culture
روزنامه همدان پیام
۱۰
چهارشنبه ● ۲۵ شهریورماه ۱۳۹۴ ● شماره ۲۴۵۰
مادستان
madestan@hamedanpayam.com

آغاز سالتحصیلی طلاب حوزه علمیه کوثر تویسرکان

سال تحصیلی جدید حوزه علمیه کوثر(س) تویسرکان با ثبت نام از ۹۷ طلبه خواهر آغاز شد.
به گزارش فارس، امام جمعه تویسرکان در برنامه آغاز سال تحصیلی این طلاب گفت: طلاب با استفاده بهینه از زمان و ارتقای توانمندی‌های خود برای نشر دین مبین اسلام در دنیا؛ باید همت متعالی داشته باشند. حجت‌الاسلام مرتضی موحدی با اشاره به اینکه تمام کارهای ما باید برای رضای خداوند باشد، افزود: یادگیری معارف و عمل به آن باید رنگ الهی داشته باشد.
وی با اشاره به اینکه هدف از زندگی شناخت و عبادت باشد، عبادت را اطاعت همراه با شوق، فروتنی و تواضع دانست و گفت: انسان باید بزرگی و محبوبیت خداوند را شناخته و اطاعت از پروردگار را مایه کمال خود بداند.

بهره‌گیری از ظرفیت خیرین در نهاوند جدی گرفته شود

ظرفیت استفاده از خیرین در شهرستان نهاوند بالا بوده، اما به خوبی از آن استفاده نشده است.
مدیرعامل مجمع خیرین سلامت نهاوند در گفت‌وگو با فارس با بیان اینکه با تلاش‌های صورت گرفته سعی کردیم ساختمان مجمع خیرین سلامت این شهرستان را در بهترین مکان ایجاد کنیم، گفت: این امر باعث اعتمادسازی میان مردم شده است. مهدی جلالوند با اشاره به حمایت‌های این مجمع از بیماران نیازمند و صعب‌العلاج با کمک خیرین افزود: اخیراً هزینه ۱۶ میلیارد ریال خرید تجهیزات پزشکی بیمارستان آیت‌ا... علیمرادیان را خیر نهاوندی پرداخت کرده است. جلالوند افزود: همچنین با کمک یکی از خیرین هفت میلیارد ریال برای احداث درمانگاه روستای رزینی بخش خزل نهاوند هزینه شده است.

در کارگروه تخصصی سلامت و امنیت غذایی رزن مطرح شد

تکمیل مراکز درمان پیگیری مسئولان را می‌طلبد

رزن– خبرنگار همدان‌پیام: شهرستان رزن با توجه به همجوار بودن با استان‌های قزوین و زنجان که بیشترین آمار تب مالت را درکشور دارند، رتبه نخست تب مالت را در استان همدان داراست.
رئیس شبکه بهداشت و درمان شهرستان رزن در کارگروه تخصصی سلامت و امنیت غذایی شهرستان با اشاره به افزایش بار بیماری‌های غیرواگیر در رزن اشاره کرد و گفت: بیماری‌های قلبی ، عروقی ، دیابت وحوادث ترافیکی از جمله بیماری‌های است که دارای فراوانی نسبی است.
به گفته سید محمد حسینی، رزن در بحث کنترل بیماری‌های واگیردار دارای عملکرد مطلوبی است و این در حالیست که رزن رتبه نخست استان را در بیماری تب مالت دارد.
وی از نقاط ضعف و قوت بهداشت و درمان شهرستان گفت و اینکه کسب مقام نخست استان از نظر شاخص‌های سلامت مادر و نوزاد و کسب رتبه برتر از نظر عملکرد و نحوه ارائه خدمت از جمله نقاط قوت بیمارستان ولی‌عصر(عج) رزن است.
حسینی، کمبود شدید فضای فیزیکی با توجه به قدیمی شدن ساختمان فعلی و همچنین نیاز به احداث بیمارستان جدید و دریافت مجوز ماده ۲۱۵ توسط مقامات ارشد شهرستان را از دیگر مشکلات بیمارستان رزن برشمرد.

تجهیز بیمارستان ولی‌عصر(عج) به سی‌تی‌اسکن؛ اولویت دانشگاه

رئیس دانشگاه علوم پزشکی استان همدان هم با اشاره به نقش سلامت در زندگی مردم گفت: حوزه سلامت حوزه‌ای است که جامعه باید در راستای بهبود وضعیت موجود گام بردارند. حبیب‌ا... موسوی‌بهار افزود: با اجرای طرح تحول نظام سلامت چهره بهداشت و درمان دگرگون شده و آثار این مهم در آینده‌ای نه چندان دور قابل ملاحظه خواهد بود. همچنین کسب رتبه‌های برتر شهرستان رزن در نتیجه تلاش و کوشش تمامی عوامل اجرایی شبکه بهداشت و درمان این شهرستان بوده است. موسوی‌بهار حوادث ترافیکی را از جمله مشکلات در رزن برشمرد و گفت: رزن به واسطه قرار گرفتن در جاده ترانزیتی دارای آمار حوادث ترافیکی قابل توجهی است. وی همچنین از تجهیز بیمارستان رزن به سی‌تی‌اسکن خبر داد و گفت: متأسفانه در شمال استان همدان یک مرکز سی‌تی‌اسکن وجود ندارد و این در حالیست که تجهیز بیمارستان‌های بالای ۹۶ تختخوابی به سی‌تی‌اسکن از برنامه‌های شبکه بهداشت و درمان بوده و این معضل نتیجه پیگیری نکردن مسئولان سابق بوده است.
البته تجهیز بیمارستان رزن و کبودراهنگ از اولویت‌های برنامه دانشگاه علوم پزشکی استان است. فرماندار رزن هم یکی از مهمترین و شاخص‌ترین سیاست‌های دولت تدبیروامید را توجه به حوزه بهداشت و درمان عنوان کرد و گفت: در سال ۹۳ سهم استان همدان از اعتبارات عمرانی ۱۰ هزار و ۶۰۰ میلیارد ریال بوده که با تخصیص ۷۰ درصدی همراه بود و این در حالیست که هزار و ۲۰۰ میلیارد ریال در حوزه سلامت استان همدان هزینه شده است.
فتحعلی حسینی سهم اعتبارات هزینه شده در حوزه سلامت را در رزن ۶ میلیارد ریال در سال ۹۳ عنوان کرد و افزود: این اعتبارات با تخصیص ۱۰۰ درصدی همراه بوده و این در حالیست که اعتبارات عمرانی شهرستان با تخصیص ۷۰ درصدی مواجه بود.
وی در ادامه از پوشش ۱۰۰ درصدی پزشک خانواده در شهرستان رزن خبر داد و گفت: در سال ۹۲ این میزان ۷۰ درصد بوده که با تلاش‌های مسئولان ذی‌ربط در سال ۹۴ به ۱۰۰ درصد رسیده است.
حسینی، افزایش پزشکان متخصص را از جمله برکات طرح تحول نظام سلامت در رزن دانست و افزود: با اجرایی شدن طرح تحول سلامت در این شهرستان پنج متخصص به پزشکان موجود اضافه شده است و هم‌اکنون ۲۰ متخصص در رزن مشغول خدمت به مردم هستند.
فرماندار رزن در ادامه به مراکز درمان‌بستر قروه درجزین و دمق اشاره کرد و گفت: هم‌اکنون مرکز دمق با پیشرفت ۶۵ درصدی و قروه‌درجزین با ۸۵ درصد پیشرفت همراه بوده که برای تکمیل پروژه‌های ذکر شده ۱۰ میلیارد ریال اعتبار نیاز است.

نبود آمبولانس جدی‌ترین مشکل بیمارستان رزن

رئیس بیمارستان ولی‌عصر (عج) رزن هم نبود آمبولانس برای بیمارستان را از مهمترین مشکلات این مرکز عنوان کرد و افزود: با تعاملات انجام شده آمبولانس مرکز بهداشتی قروه در اختیار بیمارستان قرار داده شده و با توجه به حجم مراجعات و اتفاقات، این رقم در خور و شایسته بیمارستان یک شهر نیست.
جلال عبدی همچنین از میزان مرگ مادران گفت و اینکه در پنج سال گذشته میزان مرگ مادر در این بیمارستان صفر بوده است.

سلامت مردم در گرو پیگیری مسئولان ارشد شهرستان

معاون توسعه مدیریت و منابع دانشگاه علوم پزشکی همدان در ادامه جدی‌ترین مشکل مراکز درمان‌بستر قروه و دمق را تعریف نشدن ردیف بودجه در سال ۹۴ عنوان کرد و افزود: تنها راه تخصیص اعتبار برای این دو مرکز دستور شخص وزیر بهداشت و درمان است. رشید حیدری‌مقدم بیان کرد: از آنجایی که مراکز درمان‌بستر نقش بسزایی در بالا بردن کیفیت سلامت مردم دارند این مهم نیازمند تلاش و پیگیری‌های مسئولان ارشد شهرستان به‌ویژه نماینده مردم است.
وی بیان کرد: پروژه‌هایی که بالای ۵۰ درصد پیشرفت فیزیکی دارند تا پایان سال ۹۵ تکمیل و به بهره‌برداری خواهند رسید.

از نوجوان حافظ کل قرآن کریم تجلیل شد

شهرداری نهاوند از نوجوان ۱۵ ساله نهاوندی حافظ کل قرآن‌کریم قدردانی کرد.
شهردار نهاوند در این‌باره گفت: ترویج برنامه‌های فرهنگی، مذهبی و قرآنی ضامن سعادت و سلامت دنیوی و اخروی در همه حوزه‌های و عرصه‌های مختلف زندگی فردی و اجتماعی افراد اجتماع می‌شود.
به گزارش روابط عمومی شهرداری، شاهین فرجی‌فر با اعلام همکاری و پشتیبانی این شهرداری در راستای توسعه برنامه‌های قرآنی بیان کرد: وجود خانواده‌هایی که فرزندان آنها با قرآن‌کریم مأنوس هستند مایه افتخار است؛ این خانواده‌ها برای شهرمان، نهاوند الگو هستند تا فرهنگ قرآنی در این شهر بیش از پیش نشر و گسترش یابد.
وی داشتن فرزند صالح را یکی از نعمت‌های الهی بیان کرد و افزود: پیداست که حفظ قرآن کریم تنها در حافظه تأثیرگذار نیست؛ بلکه در روابط فردی، اجتماعی و خانوادگی هم به دلیل بر خورداری از نعمت انس با کلام خدا می‌تواند همواره نقش مربی اخلاق را بر عهده بگیرد. امیرحسین کولیوند نوجوان شایسته نهاوندی در این دیدار به تلاوت قرآن پرداخت و گفت: در مدت هفت سال با تلاش شبانه روزی توانستم ۳۰ جزء قرآن کریم را حفظ کنم. وی مشوقان اصلی‌اش را در حفظ قرآن، خانواده و بیشتر از همه مادر و پدرش عنوان کرد و گفت: خیلی خوشحالم که موفق شده‌ام کلام الهی را در سینه خود حفظ کنم. این نوجوان ۱۵ ساله سوره مورد علاقه‌اش را در قرآن سوره مبارکه «قصص» بیان کرد و افزود: توکل بر خدا و صبر و تلاش مهم‌ترین عامل موفقیت من در حفظ قرآن بوده و باز هم خداوند را شکرگزارم که به من توانی داد تا بتوانم قرآن حفظ کنم.
کولیوند همچنین گفت: نوجوانانی هم که تازه می‌خواهند وارد این کار شوند باید به این نکته توجه کنند که عجله‌ای برای حفظ قرآن نداشته باشند و با صبر و حوصله نسبت به حفظ قرآن اقدام کنند. شهردار نهاوند با اهدای لوح و هدیه از امیرحسین کولیوند، نوجوان شایسته نهاوندی و همچنین با اهدای هدیه از مادر این نوجوان به دلیل حمایت و پشتیبانی قدردانی کرد.

خبر

برای نخستین بار در کشور

انجمن علمی پدافند غیرعامل در استان تشکیل می‌شود

برای نخستین بار در کشور انجمن علمی پدافند غیر عامل در استان همدان تشکیل می‌شود تا دانشجویان مقطع دکتری و کارشناسی ارشد موضوع پایان‌نامه‌های خود را با مبحث پدافند غیرعامل مدنظر قرار دهند.
مدیرکل پدافند غیرعامل استان همدان در گفت‌وگو با خبرنگار ما گفت: ۵۰ بنای حساس و ۱۱۰ دستگاه اداری دارای جایگاه حساس در استان همدان شناسایی شده است که باید مبحث ۲۱ و ماده ۲۱۵ در کل بناهای استان اجرایی شود.
سید رسول حسینی افزود: کارگروه پدافند غیرعامل دفاعی و امنیتی، دفاعی و خدمات شهری، ارتباطات و فناوری اطلاعات، بهداشت و سلامت و بیولوژیک، فرهنگی و آموزشی، جهاد کشاورزی، راه وشهرسازی، امداد و نجات، صنعت، معدن و تجارت، انرژی و آب و کارگروه پدافندغیرعامل ساماندهی مشارکت‌های مردمی در استان همدان تشکیل شده است.
وی با اشاره به ضرورت نهادینه شدن فرهنگ پدافندغیرعامل در جامعه بیان کرد: طبق نظرسنجی که سال گذشته به منظور ارزیابی میزان آگاهی مردم نسبت به پدافند غیرعامل توسط آموزش‌وپرورش انجام شد، ۷۸ درصد دانش‌آموزان و فرهنگیان استان از پدافند غیرعامل شناختی ندارند.
حسینی همچنین گفت: قرارگاه پدافند غیرعامل زیستی در استان همدان فعال شده است و در سطح شهرستان‌ها نیز با مسئولیت فرمانداران باید تشکیل شود تا سیاست‌ها و برنامه‌ها برای جلوگیری از تهدیدات زیست‌محیطی را تدوین و دنبال کنند.

برپایی ۲۸۰ پایگاه جشن عاطفه‌ها در ملایر

۲۸۰ پایگاه برای جمع‌آوری کمک‌های نقدی و غیرنقدی در جشن عاطفه‌ها همزمان با آغاز سال تحصیلی در شهرستان ملایر برپا می‌شود.
مدیر کمیته امداد ملایر در گفت‌وگو با فارس گفت: این جشن با هدف کمک به دانش‌آموزان نیازمند، فرهنگ‌سازی احسان، انفاق و کمک به همنوعان همزمان با آغاز سال تحصیلی با شعار «مهر در انتظار همدلی» برگزار می‌شود. علی کولیوند افزود: جشن عاطفه‌ها امسال در دو نوبت ۲۶ و ۲۷ شهریورماه در شهرستان و هشتم مهرماه در مدارس برگزار خواهد شد. وی افزود: پنج پایگاه در شهر ملایر و ۲۵ پایگاه در بخش سامن، جوکار، ازندریان، زنگنه، روستای علی‌آباد دمق و حسین‌آباد ناظم فعال هستند. کولیوند بیان کرد: در روز ۲۷ شهریورماه نیز پایگاه‌های کمیته امداد در میعادگاه‌های نماز جمعه آماده جمع‌آوری کمک‌های نقدی و غیرنقدی مردم نوع‌دوست شهرستان ملایر است.

۷۰ برنامه ویژه هفته دفاع مقدس در رزن برگزار می‌شود

با توجه به در پیش بودن هفته دفاع مقدس، ۷۰ برنامه محوری با موضوعات متنوع ورزشی، اجتماعی و فرهنگی در شهرستان رزن برگزار می‌شود.
فتحعلی حسینی، فرماندار رزن در آیین برنامه‌ریزی برای هفته دفاع مقدس گفت: ایران هم اینک به یکی از قدرت های منطقه و جهان تبدیل شده است؛ به گونه‌ای که در مذاکرات به حقوق این کشور توجه می‌شود. فرمانده سپاه انصارالحسین(ع) استان همدان هم با بیان اینکه اهداف انقلاب و دفاع مقدس گفت: اطاعت از ولایت‌فقیه هم در جنگ و هم بعد از جنگ، نقطه قوت برای ملت ایران است.
غلامعلی ابوحمزه روحیه ایثار و تقوا را از جمله درسهای انقلاب برشمرد و افزود: باید به منویات رهبر معظم انقلاب در خصوص مدیریت جهادی توجه بیشتری شود.

محیط زیست

۲۰ هزار دانش‌آموز در استان مروج محیط‌زیست می‌شوند

۲۰ هزار دانش‌آموز در ۸۰ مدرسه استان همدان به عنوان مروج محیط زیست معرفی شدند.
معاون تربیت‌بدنی و سلامت اداره‌کل آموزش‌وپرورش استان در گفت‌وگو با ایسنا گفت: با همکاری مجموعه محیط‌زیست و با هدف شاداب‌سازی دانش‌آموزان، این طرح به وسیله ۲ وزارتخانه انجام و اجرایی شده و مباحث مختلف محیط‌زیست مطرح و فرهنگ سازی می‌شود.
عبدا... جعفری افزود: موضوع محیط‌زیست نیاز به فرهنگ‌سازی داشته و دانش‌آموزانی که در حال آموزش هستند بهترین گزینه برای نهادینه کردن فرهنگ حفاظت از محیط‌زیست محسوب می‌شوند. به گفته وی، در حال حاضر ۹ استان از مجموع ۳۲ استان طرح مروج محیط‌زیست را اجرا می‌کنند و مجموعه آموزش‌وپرورش به دنبال افزایش تعداد مدارس مروج محیط‌زیست است. جعفری بیان کرد: مجموعه محیط‌زیست و آموزش‌وپرورش تفاهم‌نامه‌ای برای همکاری با یکدیگر امضا کرده‌اند که در مرحله اول معلمان، دبیران، مدیران و مراقبین سلامت آموزش‌های لازم را دریافت می‌کنند؛ سپس این آموخته‌ها را به دانش‌آموزان انتقال می‌دهند. معاون تربیت‌بدنی و سلامت آموزش‌وپرورش استان تأکید کرد: با اجرای طرح مدارس مروج محیط‌زیست نزدیک به ۲۰ هزار دانش‌آموز زیر پوشش این طرح قرار می‌گیرند. همچنین این طرح در مدارسی قابل اجراست که فضای مناسب برای اجرای طرح را داشته باشند.

خبر

هفتمین مدرسه خیری در سردرود افتتاح شد

سردرود- خبرنگار همدان‌پیام: هفتمین مدرسه خیری سردرود در روستای تپه‌دیبی با حضور مسئولان و خیرین افتتاح شد. این مدرسه سه کلاسه با مساحت ۱۲۴ مترمربع با هزینه‌ای بالغ بر ۹۰۰ میلیون ریال توسط خانواده مرحوم جواد کاووسی خیر تهرانی افتتاح شد.
رئیس آموزش‌وپرورش منطقه سردرود در حاشیه این مراسم گفت: به همت خیرین مدرسه هاجر تپه‌دیبی هفتمین مدرسه خیری است که به بهره‌برداری می‌رسد.
سعید دهقانی‌مرفه افزود: سال گذشته مدارس خیری کوثر ۴۵، روستای تخت با هزینه یک میلیارد و ۸۰۰ میلیون ریال، مدرسه کوثر ۴۶، روستای چهاربلاغ با هزینه بالغ بر یک میلیارد و ۸۰۰ میلیون ریال و احداث مدرسه میرزا بزرگ روستای اجاق با هزینه ۵۰۰ میلیون ریال افتتاح و به بهره‌برداری رسیده است.
پیمانکار این پروژه‌ها هم گفت: کلنگ‌زنی مدرسه تپه‌دیبی ۲۸ اردیبهشت ماه سالجاری با کیفیت بالا بوده است که اول خرداد ماه کلید این پروژه زده شد و ظرف دو ماه با کار شبانه روزی به بهره‌برداری رسید.
به گفته ولی قراگوزلو، پروژه مدرسه خیری روستای قلعه‌جوق‌زمانی که دارای چهار کلاس، نمازخانه و سرویس بهداشتی مجزا با مساحت ۲۱۷ مترمربع در حال ساخت است، با مشکل تأمین آب مواجه شده که این مهم مانع پیشرفت بهتر این پروژه شده است.
کاووسی، خیر مدرسه تپه‌دیبی هم گفت: بنا به وصیت مرحوم پدرش که خود یک فرهنگی بود، این مدرسه را ساخته است.

برگزاری جشن ازدواج ۳۰ زوج نهاوندی در امامزاده محمد و علی(ع) نهاوند

۲۶ شهریورماه امسال جشن ازدواج ۳۰ زوج نهاوندی در امامزاده محمد و علی(ع) نهاوند برگزار خواهد شد.
مدیرکل اوقاف و امور خیریه استان همدان در گفت‌وگو با مهر گفت: این جشن به مناسبت فرارسیدن اول ذی الحجه سالروز پیوند آسمانی حضرت علی (ع) و حضرت زهرا(س) در امامزاده محمد و امامزاده علی(ع) شهرستان نهاوند برگزار می‌شود.
حجت‌الاسلام محمد کاروند با اشاره به اینکه در مراسم ازدواج ۳۰ زوج نهاوندی مسئولان استانی و شهرستانی حضور خواهند داشت، ادامه داد: در این مراسم جمعی از اصحاب وقف، مجمع خیرین ازدواج، کارکنان اوقاف استان، خادمین بقاع متبرکه و اصحاب رسانه حضور دارند.
وی با تأکید بر اینکه سخنران این مراسم نماینده ولی‌فقیه در استان همدان خواهد بود، افزود: این مراسم در راستای اجرای امینانه نیات واقفان خیراندیش مبنی بر ترویج ازدواج آگاهانه، آسان و پایدار صورت می‌گیرد.
مدیرکل اوقاف و امور خیریه استان، خواستار ایجاد وقف‌های جدید برای ازدواج جوانان در این استان شد و گفت: شرایط ازدواج برای نیازمندان باید فراهم شود.

آبرسانی سیار به ۱۵ روستای کبودراهنگ

به ۱۵ روستای شهرستان کبودراهنگ آبرسانی سیار صورت می‌گیرد
مدیر آب و فاضلاب روستایی شهرستان کبودراهنگ در گفت وگو با مهر جمعیت روستاهایی که با تانکر آب‌رسانی می‌شود را هفت هزار و ۷۴۰ نفر اعلام کرد و گفت: این روستاها شامل قطار آغاچ، قوشجه، باشقورتاران، آقداش، آغچلو، اوریاد، ولی‌محمد، طاس‌تپه، طاهرلو، علیصدر، سراب، علی‌آباد، خورجینه، جیقی و کندتپه است.
باقر پورقاسمی، تعداد مشترکان آبفار شهرستان کبودراهنگ را ۲۰ هزار و ۷۱۳ مشترک و اظهار کرد : از ابتدای سال جاری تاکنون ۴۰۰ انشعاب غیرمجاز در روستاهای این شهرستان شناسایی‌شده که از این تعداد ۸۰ فقره مجاز و مابقی نیز در دست اقدام است.
وی همچنین از تعویض و طراحی مجدد الکتور پمپ‌های سوخته در ۱۵ روستای شهرستان کبودراهنگ با ۲۵۰ میلیون تومان هزینه خبر داد.

مفقودی
کارت دانشجویی قالب‌رضا کرمانشاهی فرزند محمدیوسف رشته کامپیوتر دانشگاه بوعلی‌سینا به شماره دانشجویی ۹۳۱۲۱۶۱۰۳۵ مفقود گردیده و از درجه اعتبار ساقط می‌باشد.

مفقودی
کارت دانشجویی رضا مهدوی‌عباد فرزند اکبر به شماره شناسنامه ۴۰۴۰۱۶۰۶۵۷ رشته مهندسی مواد دانشگاه بوعلی‌سینا به شماره دانجشویی ۹۰۳۲۱۶۹۰۱۶ مفقود گردیده و از درجه اعتبار ساقط می‌باشد

بازگشت همه به سوی اوست
جناب آقای ریحان سروش مقدم
ریاست محترم سازمان میراث فرهنگی، صنایع دستی و گردشگری استان همدان
با نهایت تأسف و تأثر مصیب وارده را تسلیت عرض نموده از درگاه ایزد متعال برای آن مرحومه رحمت وآمرزش و برای جنابعالی و سایر بازماندگان صبر و سلامت مسألت می‌نمائیم.
جامعه مهمان‌پذیرداران استان همدان

نوبت اول
آگهی دعوت مجمع عمومی عادی بطور فوق‌العاده
شرکت تعاونی مسکن مهر ۱۱ همدان
پیرو مصوبات جلسه مجمع عمومی فوق‌العاده مورخ ۱۳۹۴/۰۷/۱۰ و تصویب مبنی بر انحلال شرکت تعاونی مسکن مهر ۱۱ مجمع عمومی عادی به طور فوق‌العاده ساعت ۱۱ صبح روز جمعه مورخ ۹۴/۰۷/۱۰ در محل پارکینگ مجتمع واقع در شهرک مدنی پشت آپارتمان‌های امید اکباتان مسکن مهر ۱۱ برگزار می‌شود.
بدینوسیله از کلیه اعضاء (صاحبان سهام) دعوت می‌شود در تاریخ و ساعت مقرر در مجمع عمومی فوق حضور بهم رسانیده چنانچه اعضایی که به هر دلیل امکان حضور در مجمع را ندارند می‌بایست حداکثر تا تاریخ ۱۳۹۴/۰۷/۰۱ به همراه نماینده یا وکیل خود جهت اعطای وکالت به اداره مراجعه نمایند و همچنین اعضایی که تمایل دارند کاندیدای سمت هیأت تصفیه شوند آمادگی خود را حداکثر ۱۳۹۴/۰۷/۰۵ اعلام فرمائید.
دستور جلسه: ۱- انتخاب اعضاء هیأت تصفیه

نوبت اول
آگهی دعوت مجمع عمومی عادی بطور فوق‌العاده
شرکت تعاونی مسکن مهر ۱۱ همدان
در اجرای تبصره ۲ ماده ۳۵ قانون مجمع عمومی فوق‌العاده نوبت اول شرکت تعاونی مسکن مهر ۱۱ رأس ساعت ۱۰ صبح روز جمعه مورخ ۱۳۹۴/۰۷/۱۰ در محل پارکینگ مجمع آریا ۱ واقع در شهرک مدنی پشت آپارتمان امید اکباتان مسکن مهر ۱۱ برگزار می‌شود. بدینوسیله از کلیه اعضا (صاحبان سهام) دعوت می‌شود در تاریخ و ساعت مقرر در مجمع عمومی فوق‌العاده حضور به هم رسانیده و با وکلای خود را با توجه به ماده ۱۲۸ اساسنامه کتباً معرفی نمایید. دستور جلسه: ۱- تصمیم‌گیری در خصوص انحلال شرکت تعاونی

ارتباط با سرویس مادستان
madestan@hamedanpayam.com

پیام تاریخ، تمدن و فرهنگ مادستان
The Message Of Madestan's History & Civilization & Culture
روزنامه همدان پیام
۱۱
چهارشنبه ● ۲۵ شهریورماه ۱۳۹۴ ● شماره ۲۴۵۰
ورزشی
varzesh@hamedanpayam.com

پاس فرصت اشتباه ندارد

پاس پس از کش و قوس‌های فراوان در ایستگاه ششم لیگ یک به تیم پرطرفدار نساجی قائمشهر رسیده است. بی‌تردید قهرمان آسیا دیگر فرصت اشتباه ندارد.
شاگردان مهابادی پس از اینکه در هفته‌های گذشته حواشی عجیبی را پشت سر گذاشتند، امروز باید رو در روی تیم نساجی قرار بگیرند. دیداری فینال‌گونه که شاید مهابادی بهتر از همه به حساسیت‌های آن اشراف دارد. سرمربی پاس می‌داند که اگر در این بازی نتیجه لازم را کسب نکند زنگ خطر بیش از پیش بیخ گوش او احساس خواهد شد.
پاسی‌ها هفته پیش برابر نفت مسجدسلیمان بازی نکردند. آخرین دیدار این تیم به ۱۳ شهریور برابر ایران‌جوان بوشهر باز می‌گردد که با نتیجه یک بر صفر به سود تیم بوشهری پایان یافت. آخرین قهرمان ایران در آسیا بعد از گذشت پنج هفته از لیگ یک و انجام چهار بازی، در حسرت برد می‌سوزد.
به گزارش ایسنا، پاس اکنون در جدول ۲۰ تیمی لیگ یک جایگاهی بهتر از نوزدهمی برای خود دست و پا نکرده است. رتبه‌ای که بدترین جایگاه این تیم در تاریخ حضور هشت ساله در همدان محسوب می‌شود و این وضعیت نابسامان به هیچ عنوان خوشایند تیمی نیست که قرار بود مدعی اصلی صعود به لیگ برتر باشگاه‌های کشور باشد.
پاس از چهار بازی ابتدایی فقط دو امتیاز به حساب خود واریز کرده و در همان هفته‌های آغازین ۱۰ امتیاز حساس را بر باد داده تا از همین حالا قابل پیش‌بینی باشد که درست مثل پارسال در هفته‌های پایانی حسرت فرصت‌های از دست رفته را خواهد خورد.

پای گفت‌وگو با قایقران شایسته استان

بداقبالی در تیم ملی تا تمرینات انفرادی در تالاب شیرین‌سو

حامد صیفی

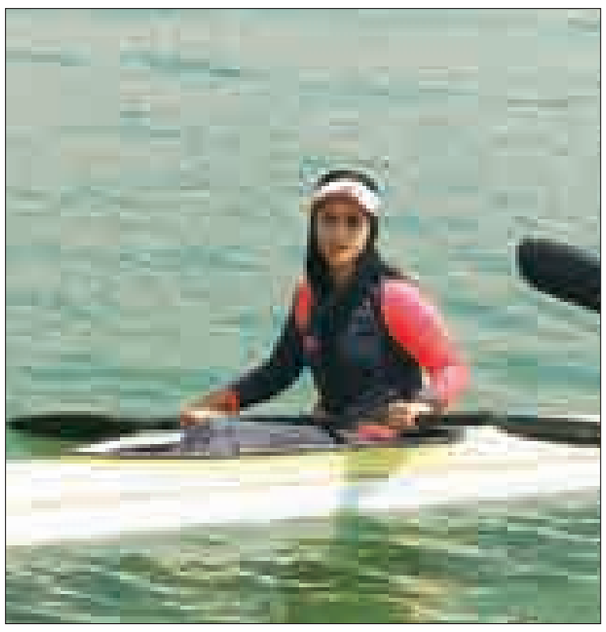

قایقرانی همدان در مسیر پر فراز و نشیب ورزش استان در سال‌های اخیر، گام‌های شایسته‌ای برداشته و همیشه پای ثابت موفقیت‌ها بوده است. ورزشی که با تکیه بر داشته‌های ارزشمند خود برابر رقبای صاحب نام این رشته قد علم کرد و خیلی زود قدرت خود را به استان‌های صاحب سبک دیکته کرد.
قایقرانی همدان از سال ۸۶ آغاز به فعالیت کرد و "نسرین عابدین‌فیروز" مربی سازنده نوشهری پایه‌گذار این رشته ورزشی در مسیر قهرمانی بود. تصمیم "نرگس زینلیان" سرپرست وقت هیات قایقرانی همدان در به خدمت گرفتن این مربی سازنده نوشهری موجب شد تا قایقرانان همدانی موفقیت‌های خود را مرهون مدیریت مطلوب او باشند چراکه همین مربی سازنده تحولی شگرف در این رشته ورزشی ایجاد کرد.
بانوان با توجه به نظارت مستقیم عابدین‌فیروز در تمرین، در حداقل زمان ممکن به پیشرفت قابل توجهی رسیدند و این موفقیت در حالی شکل گرفت که آنان در استخر شنای کوثر تمرینات ابتدایی خود را آغاز کردند.
"متینه نوری" در کنار نفراتی چون آرزو حکیمی، مونا نوری، مهسا بیگدلی، نرگس خدابنده‌لویی و فاطمه سهیلیان پایه‌گذاران این ورزش در مسیر قهرمانی بودند و توانستند در مسابقات مختلف مدال‌های رنگارنگی را کسب کنند. از میان نفرات یاد شده، اولی یکی از با تجربه‌های این رشته ورزشی محسوب می‌شود. سخن از متینه نوری است. قایقران شایسته‌ای که او هم از نسرین عابدین‌فیروز و زحماتش به نیکی یاد می‌کند و بر این عقیده است که این مربی سازنده طراح اصلی تیم‌های صاحب‌عنوان در قایقرانی همدان بوده است. نوری از سال ۸۹ به قایقرانی روی آورد و کار حرفه‌ای خود را در رشته کایاک ادامه داد. در لیگ، مسابقات کشوری و کاپ‌های مختلف برای استان صاحب عنوان شد و در کنار دیگر بزرگان این رشته ورزشی برای خود نامی دست و پا کرد. عضو سابق تیم ملی در گفت‌وگو با همدان‌پیام ابتدا به ظرفیت‌های این رشته ورزشی و مشکلات آن اشاره کرد و گفت: برخلاف اینکه قایقرانی در همدان از بقیه استان‌ها دیرتر فعال شد اما پتانسیل قایقرانان همدانی از لحاظ قدرت جسمانی از ورزشکاران بقیه استان‌ها بیشتر است و قهرمانان استان در بخش‌های مختلف این ورزش از جمله کایاک و کانوکانادایی حرف برای گفتن دارند، اما از نظر امکانات ضعیف هستیم.

یک قایق برای یک تیم!

نوری با بیان اینکه امکانات موجود در رشته قایقرانی همدان قابل قیاس با سایر استان‌ها نیست، تصریح کرد: در حال حاضر تنها یک قایق برای تمرین حرفه‌ای کایاک وجود دارد که با این یک قایق ورزشکاران یک تیم تمرین می‌کنند تا برای مسابقات مختلف خود را آماده کنند!
وی با اشاره به آغاز فعالیت قایقرانان در استخر کوثر همدان، ادامه داد: ورزشکاران مدت‌ها در سد سرخ‌آباد تمرین می‌کردند که پس از خشک شدن آن سد تمرین پاروزنی نداشتیم. از اردیبهشت ماه سال ۹۳ تمرینات در سد اکباتان پیگیری شده است اما یکی از مشکلات قایقرانان کم آبی است. گاهی اوقات باید در تمرینات صخره‌نوردی کنیم!
قایقران همدانی با بیان اینکه تایم تمرینات کوتاه است، خاطرنشان کرد: نباید فراموش کنیم که برخورداری از محیط‌هایی چون سد اکباتان موجب پیشرفت قایقرانان خواهد شد.

اسپانسر کجا و قایقرانی کجا؟!

نوری با اشاره به برگزاری هفته سوم لیگ قایقرانی بانوان در دریاچه آزادی و کسب عنوان سومی تیم همدان در این هفته یادآور شد: در ۲ دوره قبلی همین لیگ سوم بوده‌ایم. قبلا همدان مدعی عنوان قهرمانی بود اما در حال حاضر اسپانسر نداریم. همدان تنها تیمی است که بدون اسپانسر در لیگ حاضر می‌شود.
عضو سابق تیم ملی تاکید کرد: تیم‌هایی چون تایدواتر و مقاومت با برخورداری از اسپانسر برای حضور در مسابقات هزینه کرده و اعضای تیم ملی را به خدمت می‌گیرند. در چنین وضعیتی که همدان تنها بخشی از نیروی هیات را به کار گرفته نباید خیلی از قایقرانان همدانی انتظار کسب عنوان قهرمانی داشت.

انتخابی تیم ملی، صوری و فرمالیته!

قایقران استان با اشاره به در پیش بودن انتخابی تیم ملی قایقرانی آب‌های آرام گفت: به جز اعضای تیم ملی از هر استان فقط یک نفر در کایاک می‌تواند در انتخابی شرکت کند و من به دلیل مشغله‌های درسی نمی‌توانم در این دوره حاضر شوم. اما این را باید تاکید کرد که انتخابی تیم ملی صوری است و مسابقات را به نحوی برگزار می‌کنند که هیچ ورزشکاری جز اعضای تیم ملی نتواند به تیم ملی برسد.
نوری در این باره تصریح کرد: اعضای تیم ملی حداقل روزی هشت ساعت تمرین پاروزنی در آب دارند. قایقرانان شهرستانی هفته‌ای سه تا پنج جلسه تمرین دارند و در هر جلسه فقط یک ساعت به تمرین می‌پردازند. در شهر ما هم که کمبود قایق وجود دارد. با این اوصاف و تفاوت محرز، سوال من این است که کدام ورزشکار می‌تواند رکورد اعضای تیم ملی را بزند؟
وی با اشاره به حضور یک قایقران در کایاک علاوه بر آرزو حکیمی در انتخابی تیم ملی گفت: اگر انتخابی مثل دفعات قبل برگزار شود که تکلیف معلوم است. اما اگر روند جدیدی را در پیش گرفته باشند ورزشکاران همدان حضور پررنگ‌تری در تیم ملی خواهند داشت. از همدان خیلی خبر ندارم چه نفراتی به انتخابی اعزام می‌شوند اما به احتمال فراوان نرگس خدابنده‌لویی در کانو و مهسا بیگدلی یا مونا نوری در کایاک نماینده استان خواهند بود.

اوج بدشانسی در تیم ملی

نوری با اشاره به حضور خود در تیم ملی عنوان کرد: سال ۹۱ در تیم ملی بودم که همزمان شد با تعلیق فدراسیون. به همین دلیل به هیچ مسابقه‌ای اعزام نشدیم.
وی با تقدیر از مسعود بنوان برای برنامه‌های منظم در تمرینات دوومیدانی و بدنسازی و همچنین نسرین عابدین‌فیروز در تمرینات قایقرانی افزود: هیچوقت خودرا از شرایط ایده‌آل دور نکرده‌ام. در شهرهایی چون ملایر و شیرین‌سو تمرین کردم و از لحاظ جسمانی خود را آماده نگه داشته‌ام.
عضو سابق تیم ملی در پایان خاطرنشان کرد: شهرهای اطراف همدان سرشار از استعداد هستند. ملایری‌ها تایم تمرینی خوبی دارند اما از پیست استاندارد برخوردار نیستند. شیرین‌سو هم ظرفیت زیرساختی خوبی دارد. صبح‌ها به تنهایی از همدان به تالاب شیرین‌سو می‌رفتم، انفرادی تمرین و شب‌ها برمی‌گشتم. روزی ۲۲۰ کیلومتر تردد داشتم تا آمادگی خود را حفظ کنم.
مردم آن منطقه به خوبی مرا می‌شناسند و به من لطف دارند.

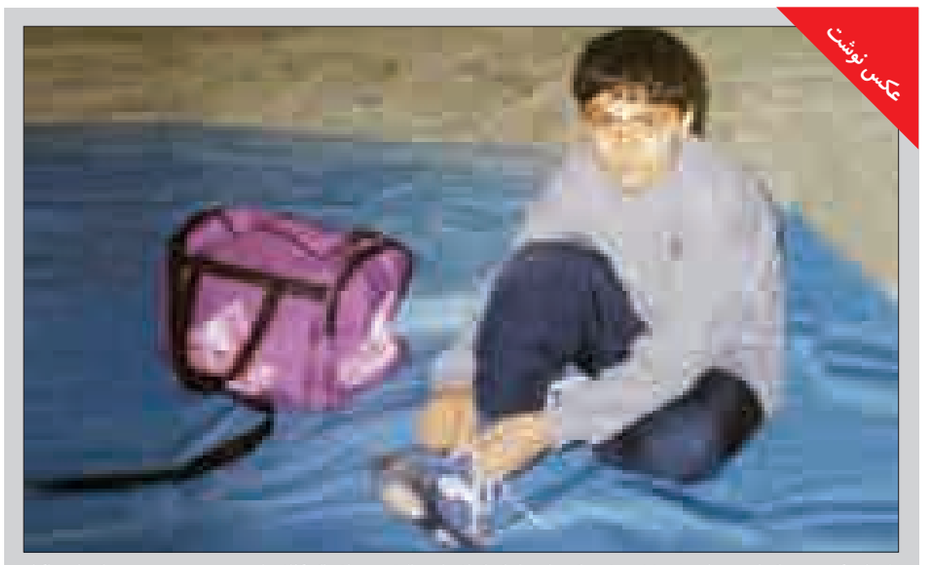

عکس نوشت

صادق گودرزی در یکی از پست های صفحه شخصی خود عکسی از دوران کودکی‌اش را در حال تمرین به اشتراک گذاشته است

عکس:اینستاگرام

خبر

الوندی‌ها دست به قرارداد شدند

تیم فوتبال الوند که این روزها وحدت هم به آن اضافه شده است پس از ۲۰ روز سپری کردن تمرینات با انتخاب بازیکنان مورد نظر خود با آنها وارد مذاکره و عقد قرارداد شد.
به گزارش فارس، در حالی که کمتر از ۱۵ روز تا آغاز فصل جدید مسابقات لیگ دسته دوم باشگاه‌های کشور باقی مانده است ، تیم وحدت الوند نماینده استان در این رقابت‌ها خود را برای حضوری پرقدرت آماده می‌کند.
هر چند الوندی‌ها در چند ماه اخیر حواشی بسیار زیادی را از سر گذرانده‌اند اما با آرام شدن اوضاع با خیال آسوده و با قول مساعد مسئولان ورزش استان مبنی بر کمک و حمایت از این تیم بومی، خانواده قره‌باغی مالک باشگاه الوند مشغول بستن تیم برای حفظ آبروی ورزش استان هستند.
با نظر کادرفنی تیم وحدت الوند، تعدادی از بازیکنان مورد نظر انتخاب شدند و صبح روز گذشته با حضور در دفتر باشگاه با حضور وحید قره‌باغی مدیرعامل و فرشید گل‌محمدی قائم مقام به صورت رسمی قرارداد آنها به ثبت رسید.
در مرحله نخست مذاکرات و عقد قراردادها، مدیران باشگاه الوند در ابتدا با حفظ بازیکنان فصل پیش خود، راه درستی را در پیش گرفتند. ٤ بازیکن تیم الوند که در فصل قبل با این تیم همکاری داشتند نخستین نفراتی بودند که به صورت رسمی و با کمترین بحث قرارداد خود را امضا کردند.
حجتا... للری و علیرضا کریمی در پست دروازه‌بان و رضا کاشفی و علی چراغی دو بازیکن جوان و خوش‌آتیه همدانی دیگر یاران وحدت الوند هستند که قرارداد خود را امضا و به ثبت رساندند.
به گفته مسئولان باشگاه الوند همدان مابقی ٢٤ بازیکنی که تاکنون مورد تأیید کادر فنی قرار گرفته‌اند تا عصر امروز مراحل مذاکره نهایی و عقد قرارداد آنها انجام خواهد شد.
نکته‌ای که مدیران الوند امسال بر روی آن تأکید زیادی دارند استفاده از حداقل ۷۰ درصد توان بومی است که تاکنون این موضوع محقق شده است.

شطرنج ملایر به دنبال حضور در مسابقات استانی و کشوری

رشته شطرنج از سال ۱۳۷۱ در ملایر بنا گذاشته و ۱۱ سال پیش فتح‌ا... جلال‌نژاد رئیس هیات شطرنج ملایر شد.
محمد کریمی رئیس فعلی هیات شطرنج ملایر گفت: در سال‌های ابتدایی ورود وی بسیار عالی کار شد و حدود ۲۰۰ نفر در شهرستان در این رشته فعال بودند اما در سال‌های بعد با کمی رکود در این رشته در شهرستان مواجه بودیم و تصمیم گرفته شد که تیم جدیدی در هیات شطرنج شهرستان روی کار بیاید تا بتوانند شطرنج را فعال‌تر کنند که دو ماه پیش این اتفاق افتاد.
وی با بیان اینکه با در دست گرفتن مسئولیت هیات موفق شدیم تغییر و تحولاتی را ایجاد کنیم، گفت: در این مدت سعی کردیم یک هیات واقعی متشکل از شطرنج‌بازان باسابقه شهرستان را ایجاد کرده و اولین کارمان نیز گذاشتن مبنای کار براساس آموزش جوانان و نوجوانان و بچه‌های زیر ١٤ سال بود.
کریمی افزود: در حال حاضر چهار کلاس با حدود ۲۰ نفر شطرنج‌باز با هدف استعدادیابی برای شطرنج‌بازان در ملایر تشکیل شده و همچنین برای نخستین بار در سطح شهرستان نیز مسابقات شطرنج بانوان در دو رده سنی بزرگسالان و زیر ١٤ سال برگزار شد که امیدوار هستیم فرصتی برای شروع دوباره بانوان شطرنج‌باز ملایر باشد.
وی خاطرنشان کرد: در حال حاضر مهمتر از هر چیز برای ما برنامه ریزی برای حضور در مسابقات استانی و برون استانی است که در این رابطه رده‌های سنی را نیز مشخص کرده و افراد برتر را انتخاب می‌کنیم.
کریمی ادامه داد: هدف بعدی ما استفاده از مربیان خوب و بادانش بالای فدراسیون شطرنج است که به ما در امر آموزش کمک کنند، البته در این زمینه از نظر مالی با کمبود رو به رو هستیم.
وی افزود: البته با وجود مشکلات مالی درحال حاضر وسایل زیادی مانند صفحه شطرنج، ساعت و ... خریداری شده است ولی با بودجه کمی که در اختیار داریم متاسفانه برای حضور در مسابقاتی چون ابن سینا و حضور در لیگ دست یک کشور که پیش روست با مشکل مواجه هستیم و نمی‌توانیم اسپانسر خوبی هم در شهرستان پیدا کنیم.
کریمی در پایان با تاکید بر اینکه هدف ما این است که بتوانیم در رده‌های سنی مختلف برخلاف سال‌های گذشته در استان حرفی برای گفتن داشته باشیم، اظهار کرد: یکی دیگر از کارهای خوبی که در هیات شطرنج انجام شد دور هم جمع کردن ورزشکاران این رشته در شهرستان و جلوگیری از پراکندگی ورزشکاران این رشته بود.

۱

دوچرخه‌سواران در اردوی استعدادیابی به صف می‌شوند

پنج دوچرخه سوار همدانی به اردوی استعدادیابی در رده سنی نوجوانان کشور اعزام شدند. به گزارش روابط عمومی اداره کل ورزش و جوانان استان همدان، مهدی سلگی، علی الهی‌تبار، امیرحسین گرجی، آریا قربانی و علی رجبی در این اردوی استعدادیابی حضور دارند. امیر جمالی سرپرستی تیم اعزامی همدان به این اردوی استعدادیابی را برعهده دارد.
در این اردوی استعدادیابی برترین‌های رده سنی نوجوانان استان‌های مختلف کشور حضور دارند. اردوی استعدادیابی دوچرخه‌سواران در پیست آزادی برگزار می‌شود.

۲

ووشوکار نهاوندی در جام پارس

دو تیم از ایران در پنجمین دوره ووشوی جام بین‌المللی پارس حضور خواهند داشت که مجموعی از سانداکاران و تالوکاران را در ترکیب دارند.
پنجمین دوره جام بین‌المللی ووشوی پارس شنبه و یکشنبه هفته آینده آغاز به کار خواهد کرد. در این رویداد بین‌المللی ۱۹ تیم از ۱۸ کشور در دو بخش ساندا و تالو برای رسیدن به مدال تلاش می‌کنند. مسابقات در ۹ وزن ساندا و ۱۰ فرم تالو برگزار می‌شود که فرود ظفری از نهاوند برای تیم پارس جنوبی به میدان می‌رود.

۳

تشکیل دادسرای رسیدگی به جرایم ورزشی

تشکیل دادسرای تخصصی رسیدگی به جرایم ورزشی در دستور کار دادستان عمومی و انقلاب تهران قرار گرفته است. به گزارش ایسنا، عباس جعفری دولت‌آبادی افزود: دادستانی تهران تاکنون برای ایجاد چند دادسرای تخصصی اقدام کرده است. دولت آبادی با اشاره به لزوم تامین امکانات لازم و همکاری وزارت ورزش و جوانان در این زمینه، گفت: با تشکیل دادسرای رسیدگی به جرائم ورزشی، به صورت تخصصی و جداگانه به جرائم ورزشی رسیدگی خواهد شد. همچنین دادستانی تهران برای ایجاد چند دادسرای تخصصی اقدام کرده است.

۴

وزنه‌بردار پیشکسوت ایران به مدال جهانی نرسید

وزنه‌بردار پیشکسوت ایران با سه مرتبه انداختن وزنه ٦٨ کیلوگرمی در دو ضرب دسته ٩٤ کیلوگرم، در رقابت‌های جهانی به مدال نرسید.
به گزارش مهر، در مسابقات وزنه‌برداری قهرمانی پیشکسوتان جهان، در رده سنی ۷۰ سال، قربانعلی تهرانی در وزن ٩٤ کیلوگرم به رقابت پرداخت اما نتوانست رکوردی در مجموع دو حرکت برای خود ثبت کند. تهرانی در یک ضرب ٥٣ کیلوگرم را ثبت کرد اما دو بار در مهار ٥٦ کیلوگرم ناکام ماند.

۵

کناره‌گیری تورنتو از نامزدی برای میزبانی المپیک ۲۰۲٤

تورنتو از نامزدی برای میزبانی المپیک و پارالمپیک ۲۰۲٤ کناره‌گیری کرد. گزارش‌ها در این زمینه حاکی از آن است که شهردار تورنتو با رقابت این شهر برای میزبانی المپیک مخالفت کرده است.
به گزارش تسنیم، دیگر هیچ شانسی برای میزبان شدن تورنتو وجود ندارد. گفته می‌شود دلیل کناره‌گیری تورنتو حمایت نشدن از سوی مقامات ایالتی و کمبود وقت برای تصمیم گیری بوده است زیرا روز گذشته آخرین مهلت اعلام نامزدی برای میزبانی این دوره از المپیک بود.

توپ و تور

نبرد جذاب بلندقامتان با آتزوری‌ها

دور دوم جام جهانی والیبال از امروز در شهرهای اوزاکا و تایاما در کشور ژاپن برگزار می‌شود و تیم ملی والیبال ایران در نخستین بازی به مصاف ایتالیا می‌رود.
تیم ملی والیبال ایران در شهر اوزاکا به مصاف تیم ملی ایتالیا خواهد رفت. ملی‌پوشان ایران پیش از این از پنج بازی نخست خود دو برد مقابل ونزوئلا و تونس و سه باخت مقابل آرژانتین، لهستان و روسیه در کارنامه دارند.
ایتالیا اما در پنج بازی نخست خود چهار برد کسب کرد. آنها کانادا، استرالیا، مصر و ژاپن را شکست دادند و تنها مقابل آمریکای مدعی مغلوب شدند.
تیم ملی والیبال ایتالیا یکی از مدعیان این دوره از مسابقات به شمار می‌رود. ایتالیایی‌ها با پنج مدال المپیک، چهار مدال قهرمانی جهان و ۱۵ مدال لیگ جهانی یکی از تیم‌های مقتدر و صاحب سبک جهان به حساب می‌آیند. آنها پیش از این در جام جهانی یک بار قهرمان شدند و دو بار نقره و یک بار مدال برنز را به گردن آویختند.
ایتالیا تیمی است که با هدایت خولیو ولاسکو در دهه ۱۹۹۰ به عنوان تیم برگزیده قرن بیستم معرفی شد. آنها هیچ‌گاه نتوانستند مدال طلای المپیک را بگیرند اما همیشه یکی از مدعیان سطح نخست والیبال جهان به شمار می‌روند.
تیم ملی والیبال ایتالیا در سال ۲۰۱۵ تغییرات زیادی را پشت سر گذاشت. پس از برکناری مائورو بروتو، سرمربی قبلی این تیم و حضور بلانجینی، بازیکنان جدیدی به ترکیب سنتی ایتالیا اضافه شدند. جانلورنسو بلنجینی همشهری بروتو یعنی اهل تورین است که مربیگری را از سال ۲۰۰۰ با دستیاری بروتو در تورین آغاز کرده و در تیم پیاچنسا ادامه داده است.
سپس در سال‌های ۲۰۰٤ تا ۲۰۰۹ دستیار خولیو ولاسکو در تیم‌های مودنا و مونتی‌کیاری بوده تا سرانجام از این سال به سرمربیگری در لیگ ایتالیا برسد و تیم‌های لوپی سانتا کروچه، والنتینا، تاپ لاتینا و ماچراتا را هدایت کند. بلنجینی سال گذشته به دستیاری بروتو در تیم ملی ایتالیا نیز برگزیده شد و امسال نیز تا پیش از بحران به همکاری‌اش ادامه داد تا اینکه سرمربی آتزوری‌ها شد.
وی هدایت ایتالیا را در شرایطی بحرانی و در حالی که نظر عمومی به انتخاب شدن رادوستین استویچف؛ سرمربی موفق تیم ترنتینو بود، بر عهده گرفته و کار سختی در جام جهانی و مسابقات قهرمانی اروپا در پیش دارد.
او در نخستین تصمیم بعد از سرمربیگری، دراگان تراویسا؛ پاسور باتجربه ایتالیا را به اردو دعوت نکرد و سیمونه جانلی؛ پاسور ۱۹ ساله ترنتینو را به عنوان انتخاب نخست بازیسازی زمین ایتالیا برگزید.
او همچنین عثمانی خوآن تورنا؛ ملی پوش اسبق کوبا را که سال‌هاست شهروند ایتالیا شده (ولی بروتو در برابر ملی‌پوش ایتالیا شدنش مقاومت می‌کرد) به ترکیب آتزوری‌ها فراخوانده تا خیال تیمش از بابت داشتن یک دریافت کننده مطمئن و اسپکر قدرتی تمام عیار راحت باشد.
همچنان که زایتسف در پست پشت خط زن برای ایتالیا روزهای خوبی را می‌گذراند. البته بیماری مزمن تنفسی امانوئله بیرارلّی؛ کاپیتان ایتالیا نیز از بدشانسی های بلنجینی در جام جهانی است که موجب شده او کاپیتانش را در این مسابقات در اختیار نداشته باشد.
شاید به همین دلیل است که بسیاری معتقد هستند که ایتالیا با تنوع بیشتری در حملات کار می‌کند. ایتالیا در پنج بازی نخست خود یکی از بهترین خط حمله‌ها را در اختیار داشت.
آنها بیش از ٤٨ درصد در حملات اول موفق بودند. با این حال دریافت اول این تیم کمتر از حد معمول است. آنها در آمار دریافت سالم عدد ۳۰ را به ثبت رساندند.
تیم ملی والیبال ایران نیز به عنوان یکی از حریفان سنتی ایتالیا در سال‌های اخیر شناخته می‌شود.
ملی‌پوشان والیبال ایران موفق شدند بارها در حاشیه رقابت‌های مختلف این تیم را شکست دهند. با این حال در سال ۲۰۱۵ برای نخستین بار مقابل این تیم به میدان می‌روند.
به قول برخی از کارشناسان بازی تیم ملی والیبال ایران به تیم ملی ایتالیا می‌خورد و در حالی که ملی‌پوشان ایران حداکثر توانایی خود را دارند قادر خواهند بود ایتالیایی‌ها را شکست دهند.
در پنج بازی نخست والیبال تیم ملی ایران سرعتی‌ها بیشترین نقش را در حملات موثر ایفا کردند. نقش آفرینی موثر عادل غلامی و محمد موسوی در حملات کوتاه و دفاع روی تور موجب شده تا کادرفنی تیم ملی والیبال ایران نگرانی از این بابت نداشته باشد، اما با توجه به ضعف دریافت اول ایران و ارسال پاس‌های بلند از سوی پاسورها تمرکز تیم ملی والیبال ایران روی بلند زن‌ها معطوف است. جایی که غفور در مصدومیت محمودی تنهاست و قطع به یقین در بازی‌های سنگین مثل ایتالیا متحمل فشار می‌شود.

روزنامه اجتماعی، سیاسی، فرهنگی، اقتصادی

The Message Of Madestan's History & Civilization & Culture

روزنامه همدان پیام

www.HamedanPayam.com

پیام تاریخ، تمدن و فرهنگ مادستان

روزنامه صبح استان

صاحب امتیاز و مدیر مسئول: نصرت ا... طاقتی احسن
سردبیر: یدا... طاقتی احسن
نشانی: همدان، ابتدای خیابان مهدیه، روبروی دبیرستان شریعتی
ساختمان پیام
صندوق پستی: ۶۶۶ - ۶۵۱۵۵
تلفن: ۳۸۲۶۴۴۳۳ (ویژه) نمابر: ۳۸۲۷۹۰۱۳
سردبیر: ۰۹۱۸۳۱۵۱۴۳۷ آگهی: ۳۸۲۶۴۴۳۳
لیتوگرافی و چاپ: پیام رسانه (۳۸۲۷۴۰۸۲ - ۰۸۱)

پایگاه اینترنتی.....www.Hamedanpayam.com
ارتباط با روزنامه.....۱۰۰۰۶۰۶۶
ارتباط با روزنامه.....info@Hamedanpayam.com
Hamedanpeyam@yahoo.com
ارتباط با مدیرمسئول.....modir@Hamedanpayam.com
ارتباط با سردبیر.....sardabir@Hamedanpayam.com
سرویس آگهی.....agahi@hamedanpayam.com
سرویس اشتراک.....eshterak@hamedanpayam.com
چاپخانه پیام رسانه.....litohoma@yahoo.com

چهارشنبه ● ۲۵ شهریورماه ۱۳۹۴ ● ۲ ذی الحجه ۱۴۳۶ ● ۱۶ سپتامبر ۲۰۱۵ ● ۲۴۵۰

▪ اوقات شرعی

اذان ظهر	۱۳:۱۱
غروب خورشید	۱۹:۲۲
اذان مغرب	۱۹:۴۰
نیمه شب شرعی	۰۰:۲۹
اذان صبح فردا	۰۵:۳۵
طلوع خورشید فردا	۰۶:۵۹

» منبع: موسسه ژئوفیزیک تهران

▪ آب و هوا

پیش‌بینی وضع هوا:

صاف تا کمی ابری، همراه با وزش باد و رگبار باران

شهرستان	همدان	ملایر	تویسرکان	نهاوند	کبودرآهنگ	رزن	فامنین	فهلیان	اسدآباد	بهار
▲	۳۱	۳۲	۳۲	۳۳	۳۱	۳۲	۳۲	۳۱	۲۹	-
▼	۱۵	۱۵	۱۵	۱۸	۱۶	۱۵	۱۵	۱۵	۱۰	-
	۳۵	۳۵	۳۰	۳۵	۳۰	۳۵	۲۵	۲۵	۴۰	-

▪ حدیث:

امام علی (ع) :

هرکس خداوند بهره اش را فراخ کند و آن را آزمایشی از سوی خداوند نبیند، خود را از چیزی ترسناک، ایمن پنداشته است.

نهج البلاغه، حکمت ۲۴۴

▪ دوبیتی باباطاهر

ته که می‌شی بمو چاره بیاموج — که این تاریک شوانرا چون کرم روج
کهی واجم که کی این روج آیو — کهی واجم که هرگز وا نه‌ای روج

تـــازه‌ها

ساخت دستگاه سنجش آلودگی‌های محیطی در کشور

دانشـــجویان دانشگاه آزاد اســـلامی برای نخستین‌بار در کشور موفق به طراحی و ساخت دستگاه سنجش آلودگی‌های محیطی با ثبت و کنترل از راه دور شدند. به گزارش ایسنا، این سخت‌افزار دارای جعبه‌ای کوچک با توانایی سنجش آلودگی هوا، دود، LPG، دما و فشار است که نتایج را با بلوتوث از ســـوی یک اپلیکیشن به صورت نمودارهایی تصویری روی گوشی موبایل نمایش می‌دهد.

دستگاه ســـنجش آلودگی هوای شـــخصی، امکان بررسی متغیرهای گوناگـــون در هر مـــکان از جمله منزل، محل کار، داخل شـــهر و... و مشاهده نتایج در گوشی تلفن همراه را برای عموم مردم فراهم می‌کند.

صدای قورباغه‌ها دیگر شنیده نخواهد شد!

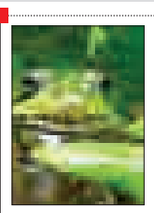

تحقیقات جدید دانشـــمندان نشـــان داده تغییرات آب‌وهوایی بر روی حیوانات از جمله قورباغه‌ها تأثیر زیادی داشته و می‌تواند منجر به نابودی این موجودات شود.

به گزارش خبرآنلاین، شرایط خشک و گرم تابستان امسال ممکن است برای چند دهه طول بکشد و تغییرات آب‌وهوایی منجر به نابودی حیوانات از جمله قورباغه‌ها شود.نتایج نشان داد کاهش بارش برف، افزایش میزان تبخیر، خشکسالی تابستان و بسیاری از عوامل دیگر در از بین رفتن و یا خشک شدن سریع بسیاری از تالاب‌های کوچک مؤثر است که موجب از بین رفتن زیستگاه حیوانات از جمله قورباغه‌ها می‌شود.

اداره آشپزخانه دانشگاه چینی با ۲ ربات سرآشپز

دانشـــگاهی در چین ۲ ربات سرآشپز را بر ســـر کار آورده که می‌توانند در عرض ٤ دقیقه غذا را آماده کنند.

به گزارش ایســـنا، این ربات برای طبخ ۱۰ کیلوگرم گوشت تنها به ٤ دقیقه زمان نیاز دارد. این سرآشـــپز رباتیک، می‌تواند در یک ســـاعت، ۵۰۰ نفر را غذا بدهد.

این ۲ ربات به طور مســـتقل توانایی تهیه بیـــش از ۲ هزار نوع غذای مختلف را دارند.

این ربات‌ها شـــعله آتش را روشن کرده و تمام مواد تشکیل‌دهنده غذا را به غذا اضافه می‌کنند.

کشف مکانیزم‌های مغزی در پس چندکارگی

محققان نواحـــی و مکانیزم‌هایی را در مغز انسان شناسایی کرده‌اند که به افراد امکان انجام چندین مسئولیت را به طور همزمان می‌دهند.

به گزارش ایرنا، با مطالعه شـــبکه‌های فعالیت مغز در قشـــر پیشانی، محققان نشـــان دادند درجه‌ای که این شـــبکه‌ها خود را باز پیکربندی می‌کنند و همزمان از مســـئولیتی به مسئولیت دیگر تغییر فاز می‌دهند، انعطاف‌پذیری شناختی افراد را پیش‌بینی می‌کند.

درک بنیادی‌تر از چگونگی مدیریت‌کردن چند مســـئولیتی، توسط مغز می‌تواند منجر به مداخله بهتر در شـــرایط پزشـــکی مرتبط با عملکرد کاهش‌یافته اجرایی مغز یا زوال عقل شود.

کشف نخستین مدرک از برخورد دوگانه شهاب‌سنگ‌ها

محققان ردپاهایـــی از ۲ برخورد همزمان شهاب‌سنگ را در ناحیه جامتلند سوئد یافته‌اند که نخستین مدرک از یک برخورد دوقلوست که حدود ٤٦٠ میلیون سال پیش رخ داده است.

به گزارش مهر، دانشـــمندان ۲ دهانه برخوردی را کشـــف کرده‌اند که یکـــی از آنها دارای قطر ۷/۵کیلومتر و دیگری در فاصله ١٦ کیلومتری از اولی قرار داشته و دارای قطر ۷۰۰ متر است. در واقع دهانه دوم یک دهم دهانه اولی است.

این برخورد شهاب‌سنگی دوگانه دقیقاً ٤٥٨ میلیون سال پیش ۲ دهانه را شکل داد.

یادمان

قیام مزدقانی برای تربیت میر سید علی

شـــیخ محمود مزدقانی ۱۱ سال (۷۲۸-۷۳٦ ه.ق) در زمان علاءالدوله سمنانی و ســـپس از وی تـــا آخر عمر در زمان سلسله‌داری خود، شـــخصاً به تربیت ســـید علی همدانـــی قیام کرد و از اثر حسن تربیت وی، جنـــاب ســـید علی همدانی به اعلای مدارج ولایت و عرفان نایل آمد و در تصوف طریقه کبرویه از مرشـــد و پیر خرقه‌اش شـــیخ محمود مزدقانی، خرقه ارشاد و جانشینی را اخذ کرد.

میر ســـید علی همدانی با اشاره غیبی، و ارشاد پیر خرقه اش ۳ نوبت جهان عالم را سیاحت کردند تا خلقا... را به توحید دعوت کنند و راه حقیقت به سوی مقصد را راهنمایی کنند.

جشنواره

رونمایی از پوستر جشنواره بین‌المللی تئاتر کودک در همدان

دبیـــر بیســـت و دومیـــن جشـــنواره بین‌المللی تئاتر کودک نوجوان همدان در این مراســـم با بیان اینکه کودکان هدایای خداونـــد برروی زمین هســـتند، گفت: در جشـــنواره تئاتر کودک ونوجوان برآنیم تا محیطی شاد و بانشـــاطی را برای کودکان فراهم کنیم.

به گزارش مهر، شـــهرام کرمـــی بیان کرد: رونمایی از پوستر بیست و دومین جشنواره بین‌المللی تئاتر کودک و نوجوان مقدمه‌ای برای آغاز لحظات شاد برای کودکان است.

دبیر اســـتانی بیســـت ودومین جشنواره بین‌المللـــی تئاتر کودک و نوجوان نیز در این مراســـم با تأکید بر اینکه جشـــنواره بین‌المللی تئاتر بـــا هدف تقویت هویت فرهنگی ایرانی اسلامی در استان همدان برگزار می‌شـــود، افزود: امسال جشنواره نسبت به ســـال گذشته گسترش داشته به طوری که همدان چهارم تا هشتم مهرماه نیـــز میزبان بیســـت و نهمین جشـــنواره بین‌المللی فیلم‌های نوجوان است.

فاضل عبادی در ادامه بیان کرد: همدان به قطب کودک و نوجوان تبدیل خواهد شد و برنامه ها و کارها برای نزدیک شـــدن به این رویداد انجام شده است.

وی گفـــت: برنامه‌هـــا و جشـــنواره‌های مختلفی مانند نمایشـــگاه تخصصی کتاب کـــودک و نوجوان و برگزاری جشـــنواره آیات در حـــوزه قرآن و عتـــرت از دیگر برنامه‌هاست.

مدیرکل بهزیستی استان همدان نیز در این مراسم با اشـــاره بر اینکه ۱۷ هزار کودک تحت پوشش سازمان بهزیستی قرار دارند، بیان کـــرد: تنها ۱۰ درصـــد از کودکان از مهدهای کودک استفاده می‌کنند.

اکبر سوری با اشـــاره بر اینکه این آمار در اســـتان همدان ۱۲ درصد است، گفت: ۱۳ هـــزار و ۸۰۰ کودک در اســـتان همدان از مهدها استفاده می‌کنند.

وی بـــا تأکید بر اینکه کودکان در مهدهای کودک اجتماعی بودن را آموزش می‌بینند، اظهـــار کرد: هـــدف این اســـت که جمع بیشتری از والدین را به ثبت نام کودکانشان در مهدهای کـــودک ترغیب کنیـــم، زیرا مهدها مکانی برای آموزش کودکان هستند.

بیست ودومین جشـــنواره بین‌المللی تئاتر کودک و نوجوان ۹ تا ١٤ مهرماه به دبیری شهرام کرمی در همدان برگزار می‌شود.