پیام تاریخ، تمدن و فرهنگ مادستان
|ISNN: 2322-4665|

روزنامه همدان پیام

www.HamedanPayam.com

دوشنبه ● ۲۲ تیرماه ۱۳۹۴ ● ۲۶ رمضان ۱۴۳۶ ● ۱۳ ژوئیه ۲۰۱۵
سال یازدهم ● شماره ۲۳۹۷ ● ۱۲ صفحه روزنامه + نیازمندی‌ها ● ۵۰۰ تومان

ایران
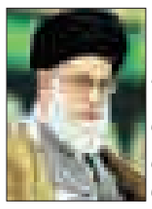
نخستین فریضه دانشجویی آرمان‌خواهی است
۴ <آ

فرهنگ
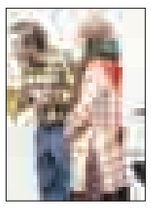
۵ نکته درباره اقبال عمومی به سریال پایتخت
۶ <آ

حوادث

مرگ در کمین رانندگان ایرانی
۸ <آ

ورزش

شورای شهری‌ها امروز پذیرای الوند می‌شوند
۱۱ <آ

دهه هفتادی ها بیشترین مشتری طلاق
۱۰ <آ

حجاب و عفاف فرهنگ شود
۲ <آ

یارانه نقدی تیرماه هم با تأخیر واریز می‌شود؟
۷ <آ

فروش اینترنت ممنوع شد

کلافه شده‌ام. ۳ دقیقه است که چشمم را به مرورگر اینترنت دوخته‌ام و می‌بینم که با چه سرعت پایینی می‌چرخد. با انگشتانم بر روی میز کامپیوترم ضربه‌های کوچکی می‌زنم، ناامید شده‌ام. در همین لحظه صفحه‌ای باز می‌شود که نشان می‌دهد سایت مورد نظرم را پیدا نکرده است. چند سایت دیگر را هم امتحان می‌کنم باز همین قدر منتظر می‌مانم. مرورگر به کندی می‌چرخد، بعضی سایت‌ها باز می‌شوند و برخی‌ها نه. این وضع و حال اینترنت در همدان است. در یکی از سایت‌ها، آخرین خبری را که درباره وضعیت...

۳ <آ

ظریف: دوشنبه (امروز) توافق اعلام می شود

امروز پایان تمدیدهاست

■ مذاکرات منتظر سوت پایان

۴ <آ

دفاع معاون سیاسی امنیتی از فرمانداران استان

در انتصابات فراجناحی عمل کرده‌ایم

۲ <آ

توضیحات علوم پزشکی برای خبر «صدای پای وبا در استان»

۳ <آ

فعالان سیاسی از مشکلات می‌گویند

جدیدترین شهرستان همچنان در محرومیت

۱۰ <آ

تدارک همدان برای مسافران عید فطر

شهردار همدان: آماده میزبانی هستیم

۵ <آ

یادداشت روز

نمود تعامل منطقی در مذاکرات هسته‌ای

مذاکرات هسته‌ای ایران و ۱+۵ به نقطه حساسی رسیده و همه در انتظار اعلام نهایی نتایج این مذاکرات هستند. به طوری که بیشترین اخبار و گزارش‌های رسانه‌ها در چند روز گذشته به این امر اختصاص یافته و از زوایای مختلف به این موضوع پرداخته‌اند. در این میان نمود و تجلی منطق قوی و دیپلماسی موفق کشورمان که آثار و نتایج آن نیز در فضای گفتگوها کاملاً مشهود است، از جمله مباحثی است که به نظر می‌رسد قدری کمتر مورد توجه قرار گرفته است. ملت ایران به ویژگی‌های مثبت فراوانی شهره‌اند و در فرهنگ اصیل ایرانی به وفور می‌توان از این ویژگی‌ها یافت...

۲ <آ

برگزیده الوپیام

جای خاکسپاری شهدا باغ بهشت است نه پارک

در تاریخ ۲۰ تیرماه در روزنامه خبری درج شده به نقل از رسولی شهردار همدان که قرار است پیکر شهید گمنامی در پارک مردم خاکسپاری شود. از آقای رسولی خواهش می‌کنیم که پیکر این شهید در مکان مناسب آن که باغ بهشت است خاکسپاری شود. اگر قرار است یاد شهیدان گرامی حفظ شود باید راه آنها را ادامه دهیم پارک که محل شادی و تفریح مردم است.

■ با تشکر یک شهروند همدانی

۳ <آ

معرفی کسب و کار خود را
با ما تجربه کنید

نیازمندیهای صبح استان همدان

- املاک
- رایانه و موبایل
- خودرو
- خدمات
- استخدام
- اصناف

تلفن: ۳۸ ۲۶ ۴۴ ۰۰ پیامک: ۱۰۰۰ ۶۰۶۶

اطلاعیه

قابل توجه مودیان محترم مالیاتی
آخرین مهلت ارائه الکترونیکی
اظهارنامه مالیاتی از طریق سامانه
WWW.TAX.GOV.IR
تیرماه سالجاری می‌باشد؟
به منظور ارائه الکترونیکی اظهارنامه مالیاتی
تکمیل مراحل ثبت‌نام شماره اقتصادی
از طریق سامانه مذکور ضروری است
روابط عمومی اداره کل امور مالیاتی استان همدان

معرفی کسب و کار خود را
با ما تجربه کنید

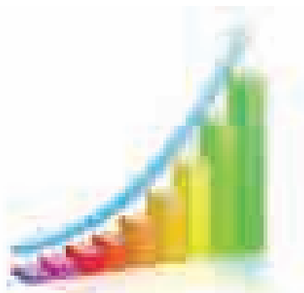

www.hamedanpayam.com

پیام تاریخ، تمدن و فرهنگ مادستان
The Message Of Madestan's History & Civilization & Culture
روزنامه همدان پیام
۲
دوشنبه ● ۲۲ تیرماه ۱۳۹۴ ● شماره ۲۳۹۷
خبر
khabar@hamedanpayam.com

اگر کار باشد مزاحمتی در شهر نداریم

فرمانده انتظامی شهرستان همدان از کاهش تعداد اراذل و اوباش در همدان از ابتدای سالجاری تاکنون ابراز خرسندی کرد و گفت: در صورتی‌که اشتغال پایدار برای جوانان فراهم شود افراد کمتر تمایل به ایجاد مزاحمت در شهر دارند.

رسول مرادی در گفت‌وگو با ایسنا اظهار کرد: برخی افراد برای گذراندن وقت اقدام به ایجاد مزاحمت می‌کنند در حالی که اگر همین جوانان مشغول به کار شوند و یا برای اوقات فراغتشان برنامه‌ریزی درستی صورت گیرد، به دنبال ایجاد نخواهند بود.

وی تصریح کرد: همدان در سطح کشور از نظر امنیت موجود جزو استان‌های شاخص محسوب می‌شود و اراذل و اوباش نیز به علت برخورد شدید مجموعه پلیس احساس ناامنی داشته و کمتر ایجاد مزاحمت می‌کنند.

وی افزود: انگیزه ایجاد ناامنی برخی اراذل و اوباش گذراندن وقت، سرقت، خودنمایی و سایر مصادیق است.

مرادی با بیان اینکه تعداد اراذل و اوباش در همدان ناچیز بوده و انگشت‌شمارند، تصریح کرد: این افراد گاهاً برای مردم مزاحمت ایجاد کرده و در نهایت دچار درگیری و نزاع می‌شوند.وی ادامه داد: طی سال‌های گذشته مجموعه پلیس در برخورد با اراذل و اوباش به طور جدی ورود یافته و این امر موجب شده امور طبق روند معمول پیش رود.

فرمانده انتظامی شهرستان همدان خاطرنشان کرد: تربیت خانوادگی و فرهنگی در روحیه جوانان بسیار حایز اهمیت بوده و اگر خانواده‌ها برای تربیت فرزندانشان ارزش قائل شوند هیچگاه جوانان به امر مزاحمت تمایل پیدا نمی‌کنند. وی به ایجاد مزاحمت اراذل و اوباش برای مدیر روابط عمومی هیأت سوارکاری همدان در هفته گذشته اشاره کرد و گفت: این درگیری یک فقره چاقوکشی بوده که در حال حاضر با توجه به اینکه هیچ نوع سرقتی صورت نگرفته است، علت ایجاد مزاحمت ارذل و اوباش‌ها در حال تحقیق است.

دفاع معاون سیاسی امنیتی از فرمانداران استان

در انتصابات فراجناحی عمل کرده‌ایم

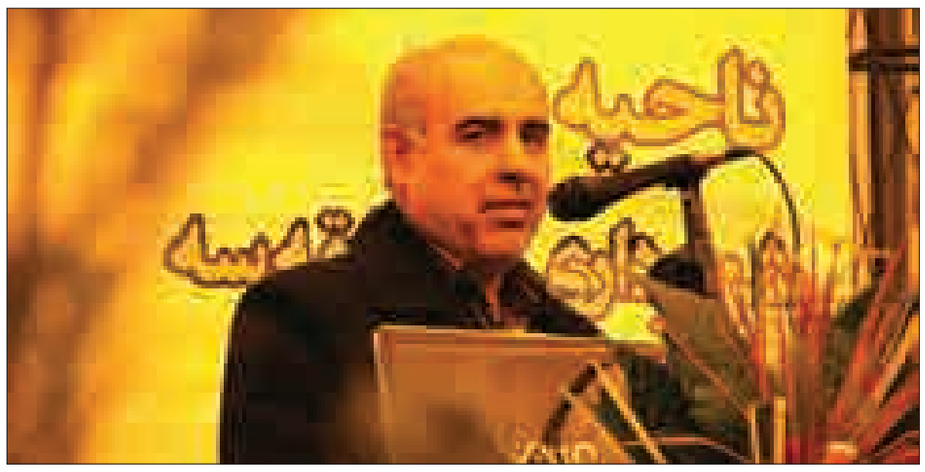

معاون سیاسی و امنیتی استاندار همدان از اجرای سیاست‌های فراجناحی دولت در انتصابات صورت گرفته در استان همدان خبر داد.

به گزارش اداره کل روابط عمومی استانداری همدان، محمدابراهیم الهی‌تبار گفت: فراجناحی بودن دولت، امکان استفاده از تمامی نیروهای شایسته نظام را در دولت تدبیر و امید فراهم آورده است.

وی اضافه کرد: تمامی نیروهایی که به گفتمان دولت مبنی بر گفتمان اعتدال و عقلانیت اعتقاد داشته باشند، امکان استفاده از آنها در اجرای مأموریت‌های دولت فراهم است.

الهی‌تبار درباره انتصابات انجام شده در استان همدان نیز گفت: استاندار همدان تلاش بسیاری در اجرای سیاست فراجناحی دولت و استفاده از توان تمام نیروهای شایسته، فارغ از دیدگاه‌های سیاسی دارد.

وی با ذکر فراجناحی بودن در ترکیب کابینه دولت تدبیر و امید ملموس است افزود: فرا جناحی بودن دولت در استان همدان به خوبی معنی شده است.

معاون سیاسی و امنیتی استاندار همدان اضافه کرد: فرمانداران استان همدان در راستای اجرای سیاست فراجناحی دولت و با در نظر گرفتن شاخص‌های لازم برای تصدی این پست به کار گرفته شده‌اند و آنها هم مجری سیاست‌ها و برنامه‌های دولت هستند.

الهی‌تبار اظهار کرد: در حوزه سیاسی، امنیتی، اجتماعی و فرهنگی استان تنها اجرای سیاست‌های نظام و دولت مدنظر است.

همایش حجاب برگزار شد

حجاب و عفاف فرهنگ شود

همایش عفاف و حجاب به مناسبت روز ملی عفاف و حجاب و به همت دبیرخانه کانون‌های فرهنگی و هنری مساجد، اداره کل آموزش‌وپرورش و نیروی انتظامی روز گذشته در مجتمع ابن‌سینای همدان برگزار می‌شود.

مدیر دبیرخانه کانون‌های فرهنگی و هنری مساجد استان همدان در این مراسم گفت: حجاب محدودیت نیست بلکه مصونیت است و در تمدن اسلامی ما حجاب هیچ محدودیتی را ایجاد نکرده است.

هادی فیض‌منش خاطرنشان کرد: حجاب تنها مختص زنان نیست بلکه مردان نیز باید این موضوع را رعایت کنند و از بدپوششی‌ها خودداری کنند.

به گفته وی، حجاب و عفاف ملزوم یکدیگر هستند به طوری که میوه عفاف، حجاب است و عکس این موضوع نیز وجود دارد.

جانشین فرماندهی انتظامی استان همدان نیز گفت: کار در حوزه حجاب و عفاف به صورت انفرادی و جزیره‌ای جواب نمی‌دهد بلکه کار در این حوزه نیازمند کار تیمی و مشترک است و باید تمام مسئولان در این حوزه به جد وارد شوند.

علی‌اصغر خرمروی افزود: کار در حوزه حجاب و عفاف بسیار پیچیده است اما آنچه مسلم است باید اقدامات دستگاه‌های مختلف، اقدامات سایر دستگاه‌های مجاور را هم‌پوشانی کند به طوری که هر اقدامی تکمیل‌کننده سایر اقدامات باشد.

به گفته خرمروی، نگاه ناجا به حوزه حجاب و عفاف یک دید اجتماعی است به طوری که در مرحله نخست به صورت تذکری و آموزشی و پس از آن برخورد است.

جانشین انتظامی فرماندهی استان همدان خاطرنشان کرد: در برگزاری همایش‌ها و جلسات و نشست‌ها باید جامعه مخاطب مد نظر باشد به طوری در اینگونه برنامه‌ها باید راه حلی ارائه دهیم تا قشرهای آسیب‌پذیر نیز جذب شوند تا بتوانیم دیدگاه‌هایمان را برای آنان نیز تفهیم کنیم.

خرمروی اظهار کرد: اگر نتوانیم تعامل سازنده بین بخشی را ایجاد کنیم قطعاً دشمنان با سرمایه‌های بیشتر و البته خاموش در این راه قدم برمی‌دارند و جوانان ما را جذب خود می‌کنند.

وی تأکید کرد: در این راستا باید از تمام ظرفیت‌هایی که در اختیار داریم استفاده کنیم و با توان بیشتری در رابطه با این موضوعات کار کنیم.

مدیرکل آموزش‌وپرورش استان همدان نیز در این همایش گفت: احادیث و آیات قرآنی تأکیدات فراوانی به رعایت حجاب و عفاف دارند اما باید تلاش کنیم تا حجاب و عفاف به یک فرهنگ تبدیل شود.

عبدالرضا فولادوند ادامه داد: باید تلاش کنیم تا ضمن خودمراقبتی حجاب و عفاف را به عنوان یک فرهنگ نه‌تنها در جوامع اسلامی بلکه در تمامی جوامع بین‌المللی توسعه دهیم.

به گفته فولادوند، ترویج حجاب و عفاف مختص یک روز و یک هفته نیست بلکه در تمامی روزها و سال‌ها باید این موضوع توسعه یابد؛ زیرا دشمنان جمهوری اسلامی برای در هم کوبیدن این دژ مستحکم هزینه‌های فراوانی را کردند.

وی تأکید کرد: در بحث حجاب و عفاف خودمراقبتی نیاز است اما توسعه و ترویج فرهنگ حجاب و عفاف یکی از تکالیف ماست. معاون پرورشی و فرهنگی اداره کل آموزش‌وپرورش استان همدان نیز با بیان اینکه مبدأ حجاب، دین و عقل است گفت: ما از حجاب ظاهر را نمی‌خواهیم؛ زیرا عفاف بالاتر از حجاب است و باید به این موضوع دست پیدا کنیم. حسن یوسفی خاطرنشان کرد: در مکتب اسلام برای زنان ما الگوهایی همانند حضرت خدیجه(س) و حضرت فاطمه(س) به صورت نمود عینی وجود دارد که برای تربیت همه اقشار جامعه باید از این سرمایه‌ها الگو گرفت. به گفته یوسفی، در تعلیم و تربیت اسلامی بر اساس دستورات بالادستی و تحول بنیادین و منویات رهبر معظم انقلاب بر سبک زندگی ایرانی و اسلامی تأکید بسیار شده و باید از مصادیق سبک زندگی آگاه شد و آن را به کار گرفت.

مشاور استاندار و مدیر کل روابط عمومی استانداری همدان:

رسانه‌ها نشاط اجتماعی را افزایش دهند

مشاور استاندار و مدیرکل روابط عمومی استانداری همدان خواستار فعالیت رسانه‌های استان برای افزایش نشاط اجتماعی جامعه شد.

احسان شهابی در دیدار با هیأت‌مدیره خانه مطبوعات استان همدان گفت: عمده‌ترین رسالت رسانه‌ها اطلاع‌رسانی بدون حاشیه‌پردازی، سیاه‌نمایی و بزرگنمایی است و روابط عمومی‌ها برای انجام دقیق این رسالت مهم در کنار رسانه‌ها هستند.

وی افزود: نباید مردم را مأیوس و ناامید کرد البته در ۲ سال اخیر روحیه نشاط و شادابی توأم با امید در مردم با تلاش مدیران دولت تدبیر و امید و کمک رسانه‌ها در استان ایجاد شده است و این اقدام قابل تقدیر است.

مشاور استاندار همدان با یادآوری بخشی از تلاش‌های استاندار در عمل به شعار دولت مبنی بر بهبود معیشت مردم، اضافه کرد: استاندار بیشترین تلاش را در این جهت داشته است و رسانه‌ها نیز با همفکری و اطلاع‌رسانی و نقدها و یادآوری‌ها در بازگشت قطار توسعه استان به ریل، نقش ایفا کرده‌اند و با پشتیبانی مردم شتاب توسعه استان بیشتر شده است.

به گزارش روابط عمومی استانداری همدان، شهابی تصریح کرد: اکنون کشور با همکاری قوا، درایت دولتمردان و حمایت و پشتیبانی مردم به وضعیت تثبیت شده رسیده است.

وی خاطرنشان کرد: در این شرایط رسانه‌ها باید با پرهیز از حاشیه‌پردازی، افراط و تفریط و تخریب به بیان واقعیات بپردازند و جناحی و سیاسی عمل نکنند؛ زیرا نتیجه آن یأس و ناامیدی مردم است.

مدیرکل روابط عمومی استانداری همدان ادامه داد: مردم ۸۰ درصد اطلاعات را از کانال‌هایی که دارند، دریافت می‌کنند و اهل تحلیل هستند و در این فضا لازم است رسانه‌ها منطبق بر واقعیت حرکت کنند و مردم را امیدوار کنند و نشاط اجتماعی را افزایش دهند و به افسردگی دامن نزنند که نتیجه آن پوکی و تخریب است و باید تلاش کنیم فضای افسرده در جامعه نباشد و تغییر کند.

شهابی با بیان اینکه برخی رویدادهای مهم در استان نیاز به هم‌پوشانی رسانه‌ها دارد،گفت: تشکیل بانک اطلاعاتی خبرنگاران و اصحاب رسانه استان مقدمه ورود خانه مطبوعات به اتفاقات و رویدادهای مهم و بین‌المللی است.

وی از برگزاری نشست مشترک هیأت رئیسه شورای هماهنگی روابط عمومی‌ها با هیأت مدیره خانه مطبوعات در آینده نزدیک خبر داد و افزود: انتخابات هیات رئیسه شورای هماهنگی روابط عمومی‌های استان بزودی برگزار می‌شود و نگاه دولت و نماینده عالی آن در استان به رسانه‌ها یک نگاه ویژه است و نگاه سنتی نیست و این نگاه دوسویه است و رسانه‌ها نیز باید نگاه یکسان داشته باشند.

مشاور استاندار یادآوری کرد: در راهپیمایی‌ها فرمانداری شهرستان‌ها مرجع صدور کارت خبرنگاران و دیگر عوامل مرتبط هستند.

شهابی با اظهار گلایه از برخورد رسانه‌ها با یکدیگر در مواردی در استان، اظهار کرد: از برخورد رسانه‌ها با همدیگر حتی در فضای مجازی جلوگیری کنید. تخریب در فضای مجازی و حقیقی از رسانه‌ها سلب اعتماد می‌کند زیرا مخاطب را دچار تردید می‌کند که کدامیک حقیقت است.

وی در پایان بر اجرای دستور استاندار در خصوص اشتراک رسانه‌ها از سوی دستگاه‌های اجرایی حداقل به میزان سال قبل، خواستار ممانعت دستگاه‌ها از ارتباط مستقیم با خبرنگاران به جای مدیران رسانه‌ها شد.

رئیس خانه مطبوعات استان نیز در این دیدار گفت: انتظار مجموعه رسانه‌ای استان این است که با توجه به ظرفیت‌های فعلی و پیشرفت رسانه‌ها، مجموعه دولت با نگاه واقعی به رسانه‌ها نگاه کند و جایگاه را درک کند و همچنان که استاندار نشان داده به طور جدی به دنبال ارتقا این جایگاه هستند، تلاش کنند.

محمدرضا عارف افزود: جامعه رسانه‌ای نباید حزبی و جناحی باشد و دولت‌ها را باید به دید دولت انقلاب نگاه کنیم و وظیفه داریم از دولت حتی اگر در جایی مخالف دیدگاه ما باشد، حمایت کنیم.

در این نشست اعضای هیأت مدیره خانه مطبوعات نیز به بیان دیدگاه‌های خود پرداختند و در خصوص مباحثی مانند ساماندهی درآمدها از آگهی‌های دولتی، قانون دسترسی آزاد به اطلاعات، تشکیل ستاد اطلاع‌رسانی در رویدادهای مهم استان، کارگروه رسانه استان و برنامه‌های هفته خبرنگار بحث و تبادل نظر شد.

یادداشت روز

نمود تعامل منطقی در مذاکرات هسته‌ای

مذاکرات هسته‌ای ایران و ۱+۵ به نقطه حساسی رسیده و همه در انتظار اعلام نهایی نتایج این مذاکرات هستند. به طوری که بیشترین اخبار و گزارش‌های رسانه‌ها در چند روز گذشته به این امر اختصاص یافته و از زوایای مختلف به این موضوع پرداخته‌اند. در این میان نمود و تجلی منطق قوی و دیپلماسی موفق کشورمان که آثار و نتایج آن نیز در فضای گفتگوها کاملاً مشهود است، از جمله مباحثی است که به نظر می‌رسد قدری کمتر مورد توجه قرار گرفته است.

ملت ایران به ویژگی‌های مثبت فراوانی شهره‌اند و در فرهنگ اصیل ایرانی به وفور می‌توان از این ویژگی‌ها یافت. در این میان برخورداری از منطق قوی و اهل تعامل و مدارای عقلانی و سازنده بودن از جمله این ویژگی‌هاست که تبلور عینی و واقعی آن را در مذاکرات هسته‌ای که این روزها به اصلی‌ترین خبر رسانه‌های داخلی و خارجی تبدیل شده است، می‌توان دید.

حدود ۲ سال پیش که روحانی به عنوان رئیس‌جمهور جدید مسئولیت امور اجرایی کشور را در دولت تدبیر و امید بر عهده گرفت، در نخستین اظهارات خود آن هم در جمع نمایندگان مردم در مجلس شورای اسلامی به صراحت گفت که با ملت ایران با زبان تکریم باید سخن گفت نه زبان تهدید و تحریم.

دستگاه دیپلماسی کشورمان نیز درست بر همین اساس و با توجه به اولویت‌ها و ضرورت‌های سیاست خارجی نظام، گفتگوهای هسته‌ای با ٦ قدرت بزرگ جهانی را با رویکرد تعاملی برآمده از اصل اعتدال دنبال کرد تا در بازی برد- بردی که در آن ضمن توجه به منافع ملی و حفظ خطوط قرمز، نهایت تعامل و همکاری سازنده و متقابل مورد توجه قرار گرفت، از حقوق ملت ایران دفاع نماید.

اعضای تیم مذاکره‌کننده کشورمان نیز با چنین منطقی وارد گفتگوها شدند و امروز که بیش از ۲۰ ماه از این مذاکرات می‌گذرد، افکار عمومی جهان بیش از پیش به آنچه رئیس‌جمهور در سال ۹۲ مورد تأکید قرار داد، پی برده‌اند و شرایط به‌گونه‌ای رقم خورده که علاوه بر اثبات حقانیت جمهوری اسلامی ایران در برخورداری از فناوری صلح‌آمیز و بی‌پایه و اساس بودن اتهامات واهی غربی‌ها نسبت به ایران، قدرت‌های جهانی نیز در شرایطی قرار گرفته‌اند که چاره‌ای جز پذیرش این واقعیت ندارند که جمهوری اسلامی ایران به عنوان یک قدرت تأثیرگذار منطقه‌ای که می‌تواند در مهار بسیاری از چالش‌های جهانی نقش‌آفرین باشد، باید مورد توجه قرار گیرد و از ظرفیت بالای آن در معادلات بین‌المللی استفاده شود.

منطق قوی و دیپلماسی موفق کشورمان باعث شده تا نه‌تنها در مذاکرات هسته‌ای به موفقیت‌های بزرگی دست پیدا کنیم، بلکه امروز ایران هراسی بی‌مورد جای خود را به توجه به جایگاه و موقعیت مهم ایران در منطقه و جهان داده است.

این منطق باعث شد تا قدرت‌های تأثیرگذار غرب از جمله آمریکا برای مدت طولانی و باجدیت پای میز مذاکره آمده و حتی در مواردی برنامه دیگرشان را با توجه به اهمیت موضوع متوقف کنند.

بر این اساس توافق جامع هسته ای میان ایران و ۱+۵ نه تنها به یکی از بزرگ‌ترین چالش‌های بین‌المللی پایان می‌دهد، بلکه زمینه را برای گسترش همکاری‌ها و مناسبت در زمینه‌های مختلف با کشورمان فراهم می‌کند و این از نتایج حرکت در مسیر تعامل سازنده با دنیا در عین حفظ خطوط قرمز و پافشاری بر منافع ملی است.

به هر حال تجربه ۲۰ ماه مذاکره مستمر و جدی میان ایران و ۱+۵ آن هم براساس رویکرد برد- برد، نشان داد که ملت بزرگ ایران اهل تعامل و گفت‌وگوست و با ابزار منطق و عقلانیت وارد این تعامل می‌شود.

همچنین این گفت‌وگوها نشان داد که در دنیای امروز تعامل و مصالحه منطقی وعقلانی ضرورتی اجتناب‌ناپذیر برای دولت‌ها و ملت‌هاست و در این راستا حتی قدرت‌های جهانی و بازیگران اصلی نظام بین‌الملل نیز چاره‌ای جز تعامل با دیگران ندارند و با توجه به حاکمیت چنین گفتمانی همکاری و تعامل میان جوامع اصلی خدشه ناپذیر است که باید مورد توجه قرارگیرد.

برپایی جشن گلریزان برای زوج‌های جوان همدان

جشن گلریزان زوج‌های جوان در زورخانه پهلوان علی میرزای‌همدانی برگزار شد. به گزارش فارس از همدان، شامگاه شنبه جشن گلریزان زوج‌های همدان در زورخانه پهلوان علی میرزای‌همدانی با حضور مسئولان دولتی و فعالان اجتماعی و کسبه همدان برگزار شد. گلریزان از مراسم‌های سنتی جامعه ایرانی است که از دیرباز تاکنون برای حل مشکل مادی مردم توسط پهلوانان هر محل برگزار می‌شده است، این جشن گلریزان نیز توسط معاونت جوانان اداره‌کل ورزش‌وجوانان استان همدان با هدف کمک به ازدواج جوانان برگزار شد.

در این مراسم فرماندار همدان، رئیس اتاق اصناف، رؤسای اتحادیه‌ها، مدیرکل ورزش‌وجوانان، هنرمندان، اعضای شورای شهر و جمعی از خیرین همدان حضور داشتند. در ابتدا به مانند رسم همیشگی، مراسم ورزش پهلوانی انجام شد و پیشکسوتان در کنار جوانان به ورزش پرداختند، در این مراسم فرشاد حیدررضایی قهرمان میل‌بازی آسیا نیز به هنرنمایی پرداخت. در این مراسم حمیدرضا فرسایی‌وحید، رئیس اتاق اصناف مبلغ ۱۰ میلیون تومان را به عنوان چراغ اول روشن کرد. علی تعالی فرماندار همدان مبلغ ۲ میلیون تومان، ایرج جعفری رئیس اتحادیه چلوکباب مبلغ ۵ میلیون تومان، سید عبدی افتخاری، مدیرکل ورزش‌وجوانان استان مبلغ یک میلیون تومان، حاج کاظم هاشمی‌نیکو از پیشکسوتان هیأت‌های عزاداری مبلغ ۲ میلیون تومان، جمعی از پاسداران مبلغ یک میلیون تومان، علی رضایی عضو شورای شهر ۵ میلیون تومان اهدا کردند.

shenide@hamedanpayam.com

شنیده‌ها

۱- تعدیل و حذف نیروهای صداوسیما با واکنش کارکنان آن مواجه شده است. گفته می‌شود بر اساس آخرین تصمیم سازمان عریض و طویل صداوسیما بخش اعظمی از کارکنان حق‌الزحمه در نوبت استخدام قرار نمی‌گیرند. گویا با این تصمیم قریب به ۱۰ هزار نفر از کارکنان قراردادی این سازمان بلاتکلیف استخدام خواهند بود. گفتنی است در صداوسیمای همدان هم تعدادی از کارکنان بخش خبر و دیگر بخش‌ها نیز مشمول این تصمیم می‌شوند.

۲- روز جهانی نایلکس هم بدون اقدام شاخصی در استان به پایان رسید. ۲۱ تیرماه که به عنوان روز جهانی بدون نایکلس نام‌گذاری شده است با هدف کاهش مصرف این ماده پتروشیمی که قدرت ماندگاری بالایی در طبیعت دارد، نام‌گذاری شده و در همدان محیط زیست برنامه شاخص و مشخصی را نداشته است. گفتنی است مشارکت استان همدان در مناسبت‌ها و موضوعات ملی و جهانی در اغلب موارد ضعیف و بدون برنامه‌ریزی می‌باشد.

۳- نیکبخت مأمور تنظیم متن نهایی افزایش اختیارات استانداران شده است. گویا این مأموریت از نهاد ریاست‌جمهوری به وی موکول شده و قرار است تا پایان تیرماه این متن تدوین شود. گفتنی است موضوع افزایش اختیارات استانداران از دولت گذشته مطرح شده است.

٤- بخشدار پیشخور فامنین امروز معارفه می‌شود. گویا داوود محققی پس از ۲ سال سرپرستی، امروز حکم بخشداری دریافت می‌کند. گفتنی است داوود محققی از نیروهای فرمانداری فامنین است.

خبر

این فقط آمار رسمی است

۱۵۰۰ دانش‌آموز همدانی از تحصیل بازمانده‌اند

معاون سوادآموزی اداره‌کل آموزش‌وپرورش استان همدان از شناسایی یک هزار و ۵۰۰ نفر دانش‌آموز بازمانده از تحصیل در سالتحصیلی گذشته خبر داد.

عباس احمدی‌مقیم در گفت‌وگو با ایسنا اظهار کرد: در سال گذشته یک هزار و ۵۰۰ نفر دانش‌آموز بازمانده از تحصیل شناسایی شده و در سالجاری این دانش‌آموزان تک به تک جذب خواهند شد. وی افزود: مجموعه آموزش‌وپرورش در نظر دارد تک به تک و خانه به خانه این دانش‌آموزان را جذب کرده تا آنها ادامه تحصیل دهند.

احمدی‌مقیم تصریح کرد: این دانش‌آموزان اغلب به علت مشکلات مالی و برای کمک به خانواده‌هایشان درس را رها کرده و مشغول به کسب درآمد می‌شوند در حالی‌که این موضوع در آینده به دانش‌آموز ضربه وارد می‌کند. معاون سوادآموزی همدان تأکید کرد: افراد ۱۰ تا ٤۹ سال جامعه هدف مجموعه سوادآموزی هستند، بنابراین افرادی که در سن تحصیل در آموزش‌وپرورش باشند، می‌توانند ادامه تحصیل دهند اما افراد لازم‌التعلیمی که جزو گروه سنی بزرگسال محسوب می‌شوند باید در مراکز بزرگسالان به ادامه تحصیل پرداخته و بعد از طی این مرحله دانشگاه ورود یابند همچنین این افراد در صورت نداشتن شرایط لازم می‌توانند به روش راه دور آموزش ببینند.

شورای اصلاحات نهاوند رونمایی شدند

اصلاح‌طلبان نهاوند هم فعال شده‌اند. به دنبال تشکیل جلسه اصلاح‌طلبان در شهرستان رزن و پس از آن نشست شورای هماهنگی احزاب و تشکل‌های اصلاح‌طلب استان در همدان این بار نهاوندی‌ها دست به کار شده تا شورای راهبردی اصلاحات نهاوند را انتخاب کنند.

این نشست که شنبه شب در ضیافت افطاری و با حضور علیحسینی نماینده نهاوند در مجلس ششم و آسیابان و مجاهد از اعضای مرکزی شورای اصلاحات استان همدان برگزار گردید علیحسینی و مجاهد به نمایندگی از شورای اصلاحات استان، در خصوص، مشارکت، فعالان سیاسی اجتماعی شهرستان در انتخابات و شورای راهبردی اصلاح‌طلبان شهرستان نهاوندسخنرانی کردند.

پس از آن نوبت به ثبت‌نام برای انتخابات شورای اصلاحات نهاوند رسید که از بین حدود ۳۰ نفر از بخش‌های ٤گانه نهاوند و نمایندگان، تشکل‌های اصلاح‌طلب شهرستان حجت‌ا... حکمت، رامین کیانی، حسن خسروی، وهاب سعیدی، غلامرضا نیکبخت، خانم آبکار، مطفر کرمی و طاهری‌نژاد جمعاً به تعداد ۹ نفر تحت عنوان اعضای شورای راهبردی اصلاحات نهاوند انتخاب شدند. ضمناً قرار بر این شد که در جلسه آتی شورای اصلاحات استان، تعداد ٦ نفر دیگر از اعضای شورای راهبردی اصلاحات نهاوند با حضور اعضای تشکل‌های اصلاح‌طلب نهاوند که غایب بودند انتخاب، تا کل اعضا به ۱۵نفر برسد، لازم به ذکر است که در تمامی شهرستان‌های استان این انتخابات برگزار یا در حال برگزاری است، که از هر شهر بین ۹ نفر تا ۱۵نفر انتخاب، و همه این اعضا شورای راهبردی اصلاحات استان را تشکیل می‌دهند.

کمک ٤۰ میلیون تومانی به زندانیان اسدآبادی

مدیرعامل انجمن حمایت زندانیان اسدآباد از جمع‌آوری کمک ٤۰ میلیون تومانی خیران در جشن حمایت خانواده زندانیان خبر داد. به گزارش روابط عمومی اداره کل زندان‌های همدان، مرادعلی محمدی ندیم با اعلام این خبر افزود: به منظور حمایت از زندانیان و خانواده‌های آنان ضیافتی با حضور امام‌جمعه، دادستان، اعضای هیأت مدیره و جمعی از نیکوکاران در اسدآباد برگزار شد.

وی عنوان کرد: در این جشن مبلغ ٤۰ میلیون تومان جمع آوری و برای حمایت از خانواده‌های زندانیان آبرومند به کار گرفته خواهد شد.

انجمن حمایت از زندانیان اسد آباد تازه تأسیس است.

پیام تاریخ، تمدن و فرهنگ مادستان
The Message Of Madestan's History & Civilization & Culture
روزنامه همدان پیام
۳
دوشنبه ● ۲۲ تیرماه ۱۳۹۴ ● شماره ۲۳۹۷
خبر
khabar@hamedanpayam.com

توضیحات علوم پزشکی برای خبر «صدای پای وبا در استان»

به دنبال دریافت اخبار و ازدحام مردم در بیمارستان‌های نهاوند همچنین تماس‌های شـهروندان از وضعیت نگران‌کننده بیمارانشان که اکثراً کودکان بودند و پاسخ نگرفتن از مسـئولان بیمارسـتان‌ها و پزشـکان در خصوص علت بیماری- که طبق گفته‌ها و مشـاهدات علائم ظاهری‌اش به وبا شبیه بوده- گزارش «صدای پای وبا در استان» در شـماره چهارم تیرماه همدان‌پیام منتشر شد که صرفاً هشداری برای خطر آمدن بیماری خطرنـاک «وبا» در اسـتان همدان بود. چه اینکه نوع انتخـاب واژگان تیتر هم گویای هشـداری بودن این مطلب بوده و نه به معنای تأیید قطعی ورود بیماری به استان. پس از گذشـت ۱۷ روز از انتشـار گزارش مورد اشاره، روابط عمومی علوم پزشکی استان در جوابیه‌ای واکنش نشـان داده که متن کامل آن در ذیل می‌آید:« پیرو مطلب مندرج در جریـده متبوع، مورخه ۹۴/۰۴/۰۴ صفحه ۳ با موضوع صدای پای "وبا" در اسـتان به استحضار می‌رسـاند؛ ۱- در خصوص تیتر انتخاب شده با توجه به اینکه هیچگونه مواردی از بیماری "وبا" در اسـتان مشاهده و گزارش نشده اسـت، این تیتر باعث انحراف اذهان عمومی گردیده که باید اصلاح و توضیح داده شود.
۲- مطالب چاپ شده باید دارای مستندات قابل ذکر و اسامی افراد و عنوان آنها مشخص باشد نه بر اساس حدس و گمان.
۳- بیماری‌های اسهالی بر اساس عوامل مختلفی ایجاد و در فصل گرما تشدید می‌شوند و لذا تا زمانی که از نظر آزمایشگاهی عامل آن مشخص نگردد، نمی‌توان به صراحت در مورد آن قضاوت کرد.
٤- از لحاظ گزارش موارد اسهالی شهرستان نهاوند نسبت به مدت مشابه سال گذشته از لحاظ آمار موارد اسهالی تا به امروز تفاوتی نداشته است.
٥- اطلاع‌رسانی و هشدار به عموم مردم از سوی مسئولان شبکه بهداشت و درمان نهاوند با توجه به گرمی هوا و کمبود آب در برخی از مناطق روسـتایی امری عادی بوده و این امر همه ساله صورت می‌گیرد.
٦- هیچگونه نمونه آزمایشگاهی از شهرستان نهاوند به مرکز استان ارسال نشده است (ارسال ۳۰ نمونه به مرکز استان و عدم دریافت جواب!) و آزمایشات مورد نیاز در داخل شهرستان انجام می‌شود.
۷- بر اسـاس اعلام شبکه بهداشت و درمان نهاوند، هیچ گزارشی مبنی بر افزایش موارد اسهالی و موارد مشکوک به التور در آن شهرستان گزارش نشده است.
۸- همچنین هیچگونه موردی از آنفلوآنزای پرندگان در استان گزارش نشده است و نقل قول از معاون امور بهداشتی دانشگاه اشتباه بوده که باید اصلاح و اعلام گردد.»

▪ روابط عمومی دانشگاه علوم‌پزشکی استان همدان

فروش اینترنت ممنوع شد

▪ طبق اعلام سازمان تنظیم مقررات، همدان به دلیل نداشتن امکانات زیرساختی از نظر خدمات اینترنتی ضعیف است

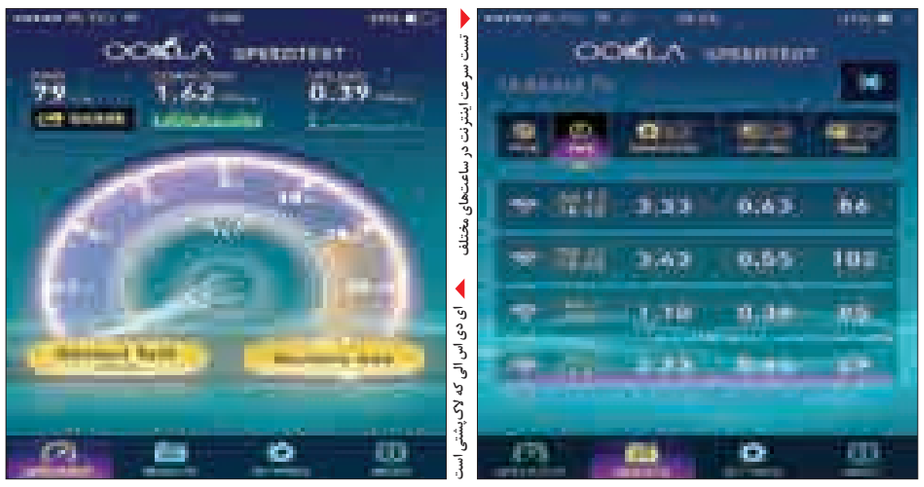

تست سرعت اینترنت در ساعت‌های مختلف
ای دی اس ال که لاک پشتی است

» اعظم اسلامی‌خواه

کلافه شـده‌ام. ۳ دقیقه است که چشمم را بـه مرورگر اینترنت دوخته‌ام و می‌بینم که با چه سـرعت پایینی می‌چرخد. با انگشتانم بر روی میز کامپیوتـرم ضربه‌های کوچکی می‌زنـم، ناامید شـده‌ام. در همیـن لحظه صفحه‌ای باز می‌شود که نشان می‌دهد سایت مورد نظرم را پیدا نکرده اسـت. چند سایت دیگـر را هم امتحان می‌کنـم باز همین قدر منتظـر می‌مانم. مرورگر به کندی می‌چرخد، بعضی سـایت‌ها باز می‌شوند و برخی‌ها نه. این وضع و حال اینترنت در همدان است.

در یکی از سـایت‌ها، آخریـن خبری را که دربـاره وضعیـت نامطلـوب پهنای اینترنت همدان می‌بینم، نوشـته که همدان جزو ٦ استانی اسـت که به خاطر کیفیت نامطلـوب، فروش اینترنـت مخابرات آن متوقف شـده اسـت. در این خبر آمده بر اسـاس شـاخص‌های تکلیفی در الحاقیه پروانـه مخابـرات مشـخص شـده که وضعیـت پهنای بانـد اینترنت مصرفی از سـوی شـرکت‌های مخابرات ٦ استان از جمله همدان نامطلوب اسـت. بر اساس همین خبر غلامرضـا داداش‌زاده، معاون نظارت و اعمال مقررات سـازمان تنظیم مقـررات و ارتباطات رادیویی گفته مطابق بازرسـی‌ها و ارزیابی‌های به عمل آمده از وضعیت پهنای باند تأمین و عرضه شـده از سـوی شـرکت‌های مخابرات استانی، وضعیـت نامطلوب پهنای باند اینترنت در این استان‌ها باعث کاهش کیفیت خدمات ارائه شـده به مشـترکان شده است که در این مـورد تذکـر و اخطاریه‌هـای لازم برای افزایش پهنـای باند و توقف فروش سرویس به مشتریان جدید تا زمان ارتقای پهنای باند داده شده است.

این خبر نشـان می‌دهـد خبرهایی کـه اخیراً درباره وضعیـت پهنای بانـد اینترنت همدان منتشر می‌شـد، صحت دارد و البته شکایت‌ها و نارضایتی‌های مردم بی‌مورد نبوده اسـت. به طـوری که اخیراً مدیـرکل تعزیرات حکومتی همدان گفته اسـت که نارضایتی و اعتراضات مردم و برخی نهادها نسبت به خدمات اینترنت در همـدان افزایـش یافته و در حـال حاضر وضعیت کیفیت اینترنت پرسرعت، تعرفه ارائه سـرویس توسـط اپراتورها و سـرعت آن در همدان مورد بررسی قرار گرفته است.

در بررسـی‌های میدانی خبرنگار همدان‌پیام برخـی کافی‌نـت‌داران معتقدنـد کـه اگر پهنـای باندی که خریـداری می‌کنند به آنها ارایه شود آنها و مشـتریان دیگر از سرعت اینترنت راضی خواهند بود. مرتضی حسینی در این‌بـاره می‌گوید: ۲ مگابایـت اینترنت خریـداری می‌کنیم ولی سـرعت واقعی که دریافـت می‌کنیـم کمتر از آن اسـت. البته وقت‌هایی که ترافیک پایین اسـت سـرعت اینترنت هم بیشـتر می‌شـود. او اینترنت را به جاده تشـبیه می‌کند و ادامه می‌دهد: وقتی ۱۰ دستگاه ماشـین از جاده‌ای عبور می‌کند مشـکلی پیش نمی‌آید ولی وقتی تعداد آنها ۱۰ برابر می‌شود در آن جاده ترافیک به وجود می‌آید. این یعنی امکاناتی که مخابرات برای ارائه اینترنت دارد کافی نیسـت و نمی‌تواند کیفیت قابل قبولـی ارائه کند و وقتی هم که با پشـتیبانی اپراتور تماس می‌گیریم و دلیل مشـکلات به وجود آمده برای اینترنتمان را می‌پرسیم پاسخ درستی نمی‌دهند.

مهـدی آیینی، یکی دیگـر از کافی‌نت‌داران می‌گویـد: اینترنـت مخابرات قابـل قبول نیسـت، هزینه آن بالاست و سرعتش پایین. او می‌گویـد: باید، هم پهنـای باند اینترنت بالا برود و هم سـرعت خطـوط از حالت شـیرینگ بیرون بیاید؛ زیـرا وقتی ۲MB اینترنت می‌خریم در نهایت ۵۱۲K اینترنت دریافت می‌کنیم و این یعنی اینکه ۲MB که خریداری می‌کنیم واقعی نیسـت. ما در واقع به اندازه پـول و خریدمان، اینترنت دریافت نمی‌کنیم. این اظهارات نشان می‌دهد که فقط این بازار همدان نیست که کم‌فروشی در آن بارز است و در خدمات‌دهی اینترنت هم این کم‌فروشی وجود دارد.

به گفته وی از آبان‌ماه سال گذشته سرعت اینترنت بیش از پیش پایین آمده و موجب نارضایتی کاربران اینترنت شـده اسـت و اگر بخواهیم اینترنتی با سـرعت نسـبتاً خـوب خریداری کنیم از ۹۰ تا ۱۵۰ هزار تومان برای هر ماه بایـد بپردازیم که اگر همیـن ۲GB که با قیمت ۱۲ هزار تومان به مشتریان می‌فروشند اندازه واقعی باشد نیازی نیست این همه پول برای استفاده از خدمات بهتـر پرداخت کنیم. و این جمله مـرا وادار کرد به شـهروندان توصیه کنم اینترنت مصرف کنیم تا فاسد نشود!

گفته‌هـای عجیـب این مقام مسـئول در حالی اسـت که سـازمان تنظیم مقررات و ارتباطـات رادیویـی از توقف فروش اینترنت در همدان به دلیل نامطلوب بودن خدمات سخن گفته است.

در همیـن حال عباس صادقـی پوریانی، مدیرکل دفتر فناوری اطلاعات استانداری همـدان معتقـد اسـت کـه نه مشـکل زیرساختی وجود دارد و نه تعرفه اینترنت گران شده بلکه فقط مردم همدان نسبت به استان‌های دیگر، کمتر از اینترنت استفاده می‌کنند و گرنـه پهنـای باند به اندازه کافی وجود دارد به طـوری کـه مقدار زیادی از آن بلااسـتفاده مانده است.

وضعیت نامطلوب پهنای باند اینترنـت در این اسـتان‌ها باعث کاهش کیفیت خدمات ارائه شده به مشترکان شده اسـت که در این مورد تذکر و اخطاریه‌هـای لازم برای افزایش پهنای باند و توقف فروش سرویس به مشتریان جدید تا زمان ارتقای پهنای باند داده شده است

مدیرکل نظارت و اعمال مقررات سـازمان تنظیم مقـررات و ارتباطـات رادیویی اسـتان همدان هم در این‌بـاره گفت: بـا نظارت‌هـای دور و نزدیـک و اسـتفاده از نظرسـنجی با مشترکین متوجه شـدیم مشـکل پهنای بانـد در حد منع فروش اینترنت در مخابرات استان همدان وجود دارد به‌طـوری که این منع فروش، برای چند دوره تمدید شد. ولی در جلسه ارتقای کیفیت سرویس‌های اینترنت استان در روز گذشـته که با شـرکت مخابرات داشتیم مشخص شـد که در هفته گذشته دو STM۱ بـا ظرفیـت ۱۵۵ مگابایت بـر ثانیه به ظرفیت اینترنت اسـتان اضافه کـرده و گراف‌هایی کـه در حال حاضر در دسـترس داریم نشان می‌دهد که با این افزایـش ۲۵ درصدی، پهنای باند اسـتان مشـکلی ندارد ولی به مخابـرات توصیه کردیـم STM۱ دیگـری بـه ظرفیتش اضافـه کند، اما ۲۰ تا ٤٥ روز زمان می‌برد تا مشکل سرعت اینترنت حل شود.

کاهش ضریب نفوذ اینترنت استان در سه سال اخیر

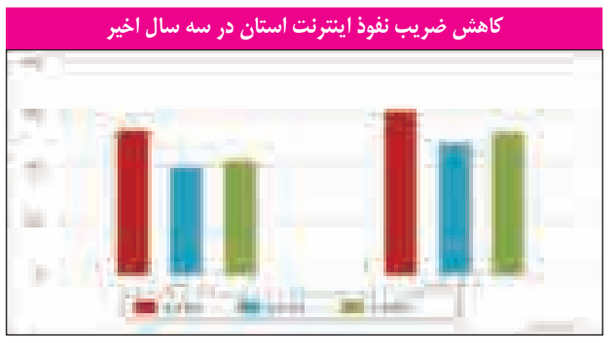

سـیامک نـوری در عین حـال گفت: با اینکه شرکت مخابرات استان ۵۰۰ تا ۷۰۰ مگابایـت پهنای باند خالـی (۵۰ درصد ظرفیت خالی) دارد ولی برای حفظ حقوق مردم به آنها فشار آوردیم تا افزایش پهنای باند داشته باشند.

وی البتـه در ادامـه صحبت‌هایـش گفت: طبیعتاً یک هشتم مقدار پهنای باندی که مشتریان خریـداری می‌کننـد، حقشان اسـت ولی اگر شـکایتی مبنی بر اینکه یک هشـتم پهنای باند را دریافـت نمی‌کند به ما برسد، اپراتور متخلف شناخته می‌شود و با آن برخـورد خواهیم کرد. و اگر نتوانیم مشـکل را حل کنیم پرونده آنها را به تعزیـرات حکومتی می‌فرستیم.

نـوری در این خصوص توضیـح داد: مشـترکی که یـک مگابایت اینترنت خریداری می‌کنـد طبیعتاً باید ۲۵٦ کیلوبایت اینترنت دریافت کند چون سرویس اشتراکی است. (یعنی یک‌چهارم واقعی)

بـه گفته وی همـه اپراتورهـا باید برای مشترکش داشـبورد مدیریتی تعریف کند تـا کاربر بـا پسـورد و یوزرنیمی که در اختیارش قرار می‌گیـرد بتواند با مراجعه به سـایت اپراتور و وارد شدن به سامانه مشترکان بتواند از وضعیت سرعت، مقدار اسـتفاده، دانلود و آپلود و... خود را در ٦ ماه گذشته بررسی کند.

ولی علیرضا حسـن‌پور، رئیس تعزیرات حکومتـی اسـتان همـدان از بررسـی شکایت‌های بیشمار اخیر مردم از شرکت مخابرات بـه خاطر کم‌سـرعت و گران بودن اینترنت پرسـرعت آمار دقیقی ارائه نکرد و تنها به این پاسـخ بسـنده کرد که پس از بررسـی‌ها قرار شـد شکایت‌های مردمی توسط سـامانه ۱۹۵ ابتدا به دست سـازمان نظارت و اعمال مقررات سازمان تنظیم مقررات و ارتباطات رادیویی برسد و بعد از بررسی آنها و احراز تخلف به این سازمان منتقل شود.

این در حالی اسـت که حسـن‌پور پیش از این اولین شـخصی بود کـه بالا رفتن تعداد شکایتهای مردمی از شرکت مخابرات استان همدان را منتشر کرد، ولی حالا خبر می‌دهد که چون اینترنت مخابرات بحثی فنی اسـت به تعزیرات حکومتی مربوط نمی‌شود و فقط وقتـی تخلفی محرز می‌شـود پرونده‌اش به تعزیرات حکومتی منتقل می‌شود.

بر اسـاس آخریـن خبرها ۷۰ هزار مشـترک اینترنت پرسـرعت از امکانات مخابرات استان همدان اسـتفاده می‌کنند و ماه‌ها و سال‌هاست که معترض سـرعت پایین اینترنت‌ها هسـتند. ولی حالا که شـکایت‌ها بـالا می‌گیرد و پای تعزیران حکومتی به میـان می‌آید و در نهایت باعث می‌شود مردم به اینترنت مخابرات بدبین شوند این شرکت در صدد افزایش ۲۵ درصدی پهنـای باند برمی‌آیـد و این در حالی اسـت که این افزایش پس از صادر شـدن دسـتور توقف فروش اینترنت پرسرعت به مشترکان جدید اسـتان همدان و تمدید چند دوره‌ای آن، صورت می‌گیرد و حال اگر قرار اسـت به دلیل نداشـتن امکان افزایش پهنا از سوی مخابرات فروشـی در کار نباشـد باید دید شهروندانی که باید حق دسترسی به امکانات را که جزو حقوق اولیه شهروندی‌است داشته باشـند حقشان را چه کسی و چگونه و کجا ادا خواهد کرد؟ منتظر می‌مانیم.

آگـهی مناقصه
شهرداری ملایر
نوبت اول
به تاریخ ۹٤/٤/۱٤

شهرداری ملایردر نظر دارد به استناد مجوز شماره ۵۸۰/ش/۴/م/۱/ ۹۴/۴/ شورای محترم اسلامی شهر پروژه انجام خدمات بیمه تکمیلی درمان پرسنل شهرداری ملایر و مناطق و سازمان های وابسته را به مدت یک سال به شرکت های خدماتی و واجد شرایط واگذاری نماید

مبلغ پایه سالیانه ۳/۸۴۰/۰۰۰/۰۰۰ ریال و به تعداد حدودا ۸۰۰ نفر مبلغ سپرده شرکت در مناقصه ۱۹۲/۰۰۰/۰۰۰ ریال می باشد لذا از شرکت های واجد شرایط دعوت به عمل می آید جهت دریافت اسناد مناقصه به واحد امور مالی به نشانی خیابان شهدا ساختمان مرکزی مراجعه و یا با شماره تلفن ۰۸۱۳۲۲۲۶۰۴۱ تماس حاصل فرمایید.

(توضیحات و شرایط)
۱- کلیه نمایندگی ها می بایست اساسنامه حقوقی و مجوز تاسیس و بهره برداری خود را ارائه نمایند.
۲- مهلت قبول پیشنهادات تا آخر وقت اداری روز چهارشنبه ۹۴/۴/۳۱ می باشد و پیشنهادات واصله یک روز بعد از اتمام مهلت قانونی (۹۴/۵/۱) در محل دفتر شهردار راس ساعت ۱۰ صبح قرائت و برنده اعلام می گردد.
۳- هزینه انتشار آگهی به عهده برنده مناقصه می باشد.
۴- مبلغ ضمانت نامه شرکت در مناقصه می بایست از سه طریق ذیل ارائه شود:
الف) فیش واریزی به مبلغ فوق ۱۹۲/۰۰۰/۰۰۰ ریال به حساب۰۱۰۵۵۹۸۶۷۲۰۰۲ بانک ملی شعبه شهدا واریز نماید.
ب) به صورت ضمانت نامه بانکی به نام شهرداری ملایر به مدت ۳ ماه از تاریخ بازگشایی پیشنهادات.
ج) اسناد خزانه
۵- در صورت انصراف برنده(نفر اول مناقصه) سپرده به نفع شهرداری ضبط و به ترتیب با نفرات دوم و سوم به همین صورت عمل می گردد. ۶- به پیشنهادات مشروط و مخدوش و فاقد سپرده و ناقص ترتیب اثر داده نخواهد شد. ۷- شهرداری در رد یا قبول یک یا کلیه پیشنهادات مختار است. ۸- مدارک شامل تضمین پاکت (الف) پیشنهاد قیمت(پاکت ب) اسناد و مدارک پاکت ج می بایست شرکت کنندگان همه پاکت ها را داخل یک پاکت گذاشته و ضمن لاک و مهر تحویل دبیرخانه حراست نمایند.

دکتر علیرضا رضایی شهردار ملایر

آگـهی مزایده
نوبت اول
هیأت‌امنای مجموعه‌ورزشی کارگران همدان
در نظر دارد تالار پذیرایی و خوابگاه تلاش را به افراد واجد شرایط از طریق مزایده به صورت اجاره‌ای واگذار نماید.
۱-موضوع مزایده: اجاره تالار و خوابگاه تلاش
۲-زمان دریافت مدارک: از تاریخ درج آگهی تا تاریخ ۱۳۹۴/۰۵/۰۳
۳-محل دریافت مدارک: چهارراه خواجه رشید، ابتدای بلوار کاشانی، اداره کل تعاون، کار و رفاه اجتماعی استان همدان، طبقه چهارم
۴-نوع و مبلغ تضمین شرکت در مزایده: ضمانت نامه بانکی به میزان (ده درصد قیمت پایه کارشناسی به مبلغ سیصد میلیون ریال معادل سی میلیون تومان)
۵-مهلت تحویل پیشنهاد: تا پایان وقت اداری ۹۴/۵/۱۷ می‌باشد.
۶-زمان بازگشایی پاکات: ۹۴/۵/۱۸ ساعت ۹ صبح می‌باشد.
روابط عمومی اداره کل تعاون، کار و رفاه اجتماعی استان همدان

وعده

- مردادماه عملیات بهسازی بلوار شهدای مریانج به اتمام برسد (شهردار مریانج؛ فارس ۹۴/۴/۲۱)
- ساماندهی فامنین در انتظار تأییدیه طرح تفصیلی (فرماندار فامنین؛ فارس ۹۴/۴/۲۱)
- احداث پارک در منطقه اسلام‌آباد تویسرکان
- برگـزاری آزمون شهرشناسـی به منظور به‌روزرسـانی اطلاعات رانندگان در شهرشناسی و آیین‌نامه راهنمایی‌ورانندگی در تویسرکان (شهردار تویسرکان؛ فارس ۹۴/۴/۲۱)

یادداشت

نمره منفی به مخابرات برای اینترنت

سال‌هاسـت که دنیای مدرن با توسعه خطوط ارتباطی و کمک گرفتن تکنولوژی به سـمتی می‌رود که ارتباط افراد با یکدیگر را به حداکثر سـرعت و کیفیت برساند. در دنیای توسعه‌یافته سال‌هاست بـه این ابـزار ارتباطی از بعـد ایجابی و حمایتی دیده می‌شـود و برای تقویت سـاختارهای سیاسـی اجتماعی و اقتصادی از آن بهره می‌جویند. توسـعه‌یافتگان معجزه اینترنـت را فراتر از ما در دنیای امروز فهیمده‌اند و دسترسی به این ابزار را در کشورهای خود رقابتی کرده‌اند تا از این مسـیر شـهروندان با کیفیت و سرعت بیشتری آن را در اختیار بگیرند. اختلاف برجسته خدمات اینترنتی در دو دنیای توسعه‌یافته و کشورهای در حال توسعه را می‌توان از تعریف میزان سرعت اینترنت فهمید. اگر کره جنوبی را از بین این کشورها نادیده بگیریم سرعت اینترنت در این کشورها با احتیاط و به طور متوسط ۵ مگابیت اسـت که این رقم در کره جنوبی به ۱۸ مگابیت می‌رسد. نتیجه این دسترسـی پرسرعت و باکیفیت هم البته در رشد اقتصادی فرهنگی و اجتماعی کره‌ای‌ها به خوبی خود را نشـان می‌دهد. برای همین عامل دسترسـی گسـترده به اینترنت یکی از شـاخص‌های توسعه‌یافتگی ملت‌ها و کشورها در دنیا به حساب میاید.

در این میان در کشـور در حال توسعه‌ای مانند ایران هنوز هم پس از ۲ دهه کارگزاری فیبرهای نوری و گسترش شبکه‌های ارتباطی به راحتی مشـترکان آنهم در زمان قابل توجه ارتباط شان قطع می‌شود. این البته منهای حجم اینترنت ناچیز و کم کیفیتی است که به رایانه‌ها داده می‌شود.

به عنوان نمونه ۱۵ سالی می‌شود که خطوط اینترنت در استان همدان کارگزاری شده اما با این وجود هنوز نام همدان در جرگه استان‌های کم‌بهره از کیفیت و سـرعت اینترنت آورده می‌شـود و برای اینکه نارضایتی‌ها بیش از این نشـود دسـتور لغو فروش جدید اینترنت را به مخابرات همدان می‌دهند. برابر آمار منتشـر شـده از ضریب نفوذ اینترنت در سـال ۹۲ همدان با ٤۲/۰٦ درصد در بین استان‌های متوسط ۳۰ تا ٦۰ درصد برای ضریب نفوذ اینترنت قرار دارد.

این نقایص در حالی اسـت که هر روزه در شـبکه‌های دیداری و شنیداری و فضای مجازی شاهد در بوق و کرنا کردن خدمات جدید و البته هنوز ارائه نشده- نصف و نیمه- مخابرات در بخش اینترنت گوشـی‌های همراه هسـتیم. از تبلیغ ۳G گرفته تا بلند پروازی به سـوی ۴G. این در حالی است که بعد از گذشت ۲ دهه از توسعه خطوط همراه هنوز در برخی مناطق روستایی استان ارتباط تلفنی با مشقت و قطع و وصل همراه است.

موید حال و روز سرویس‌دهی اینترنت استان هم حجم شکایت‌هایی بوده که از این بخش به تعزیرات حکومتی اسـتان ارائه شده است. از کم‌فروشی تا سـرعت پایین هم در بین این نقایص دیده می‌شود تـا همدان علاوه بر راه و فرودگاه و دیگر زیرسـاخت‌ها در بخش ارتباطات هم با مانع روبه‌رو باشد.

این سـطح از خدمات در اسـتان در حالی اسـت که شـرکت مخابرات اسـتان همچنان علی‌رغم انتقـادات و نزول کیفیت و سرعت خدمات اینترنتی به فروش پهنا ادامه داده که در صورت ادامه این وضعیت تحقق اهداف بلندمدت استان در حوزه آی تی رؤیایی بیش نخواهد بـود. هرچند که نباید در کاهش کیفیت و سـرعت خدمات تنها قضیه را در مخابرات استان خلاصه کرد؛ چراکه سرمنشـأ نارضایتی از مدیریت شرکت در کشور است که با انحصاری کردن خرید خدمات اینترنتی از خارج کشـور و در سـوی دیگر با کم‌فروشـی و یا احتیاط در ارائه اینترنت کاهش سرعت و کیفیت را موجب شده است. به طور مشخص اگر قرار است گسترشـی در خدمات اینترنتی کشور رخ دهد تنها باید به یک منشأ رجوع شـود و آنهم مخابرات است که جوابگوی نیاز فعلی جامعه- به دلایل مختلف- نیست و کار به جایی رسیده که اغلب شرکت‌های خدمات‌ده اینترنت از این اوضاع نارضی‌اند.

خبر

مراسـم ختم مرحوم حاج سید حسن جلالی پدر خانم نصرت ا.. طاقتی احسن مدیر مسئول روزنامه همدان پیام روز گذشته در حسینیه مکتب قرآن همدان با حضور مدیران استان ، دوستان و آشنایان برگزار شد .

روزنامه همـدان پیام ضمن قدردانی از حضور تمامی عزیزانی که در مراسم تشییع ،تدفین و ختم حضور یافتند برای همگان آرزوی صحت

الووو پیام

ایمیل ——— mardomi@hamedanpayam.com
پیامک ——— ۱۰۰۰۶۰۶۶

جای خاکسپاری شهدا باغ بهشت است نه پارک

در تاریخ ۲۰ تیرماه در روزنامه خبری درج شـده به نقل از رسـولی شـهردار همدان که قرار اسـت پیکر شـهید گمنامی در پارک مردم خاکسپاری شود. از آقای رسولی خواهش می‌کنیم که پیکر این شهید در مکان مناسب آن که باغ بهشـت است خاکسپاری شود. اگر قرار است یاد شهیدان گرامی حفظ شود باید راه آنها را ادامه دهیم پارک که محل شادی و تفریح مردم است.

▪ با تشکر یک شهروند همدانی

درباره «از تیتر اطلاعات تا باور عجیب علیصدرنشینان!»

یوسـف عزیزمان در تاریخ ۱۳۹٤/٤/۹ رفت، او که هیچ زمسـتانی یاران باز نگاه داشـتن او از رفتن را نداشـت این‌بار رفت تا دیگر پاییز را نبیند رفت تا دل غمدیده ما را با کوله‌باری از خاطرات شـیرینش تنها بگذارد، او به همراه نسـیم عصرگاهی دامنه‌های الوند تا از فراز الوند پرشکوهش شـاهد غرورآفرینی فرزندان این مرزوبوم باشد. بر خود وظیفه می‌دانم تا به نمایندگی از خانواده نجائی از تمامی مردم فهیم و همنوردان عزیزی که در مراسـم تشیع، خاکسپاری و ختم پدر عزیزمان قبول زحمت نموده و موجبات تسلی دل غمدیده خانواده نجائی گردیدند کمال سپاس را دارم. قدردان زحمات شما سروران گرامی هستیم.

علی نجائی
nejaei@yahoo.com

فرماندار همدان سوتی می‌دهد!

درباره خبر «مدیران سـکوت در شهرسـتان‌ها» می‌خواسـتم بگویم سوتی‌های فرماندار همدان همچنان ادامه دارد با انتخاب این نیروهایی که برای مسئولان کمیته‌های انتخابات انتخاب کرده خوب از فرماندار غیربومی که معاون سیاسـی غیربومی هم انتخاب کرده بیشتر از این انتظار نمی‌ره. لیسانس نقشه‌برداری برای کمیته فناوری اطلاعات خدا آخر عاقبت این انتخابات را خیر کنه.

گوهری

gmail.com *** Fana@

مدیران استان را مغرضانه معرفی نکنید

سلام و احترام قبل از اینکه مطلب «مدیران سکوت در شهرستان‌ها» را بـه طور کامل مطالعه کنم وقتی نام روزنامه همدان‌پیام می‌آمد به عنوان یک روزنامه وزیـن و مطلع و به‌روز از او یاد می‌کردم ولی با خواندن این موضوع نظرم کاملاً عوض شـد شناخت شـما به عنوان روزنامه اکتیو باید از اصلی‌ترین مدیران اسـتان تان در این حد باشد؟! (نه خط و خطـوط فکری آنها را خوب بشناسـید و نه توانمندی واقعی آنها را و آنچـه که مـردم در واقع از آنها می‌پندارند؟) شـما که از قول مردم شهرستان‌ها اظهارنظر می‌کنید به چه دلیل مدیران را به این طریق کاملاً ناشـیانه و نابخردانه و شاید هم مغرضانه معرفی می‌کنید؟ به راستی به دنبـال چه چیز می‌گردید؟ اصلاح امور مردم یا تأمین منافع شـخصی خود و هزینه‌های مورد نظر درآمدی را؟

متقی
h.***mahdi@gmail.com

درباره «مشکل آب اسدآباد همچنان هست»

کدوم حفر چاه ما ۳ ساله مشکل آب داریم. چرا بودجه نمی‌دید؟ چرا به فکر مردم اسدآباد نیستید؟

بابک
gmail.com@۳۳.babakbahrami

از فرمانداران انتظار معجزه دارید؟

وقتی وزارت کشـور اکثریت اصولگرا و اسـتانداران محافظه کار هسـتند و... از فرماندار اصلاح‌طلب انتظار معجزه دارید؟ واقع‌نگری هم خوب چیزی است برادر این همون نظریه‌پردازی الکی است اشکال گرفتن هزینه‌ای ندارد راحت‌ترین کار نظریه‌پردازی است که مادربزرگ من خدا بیامرز از شما بهتر نظریه می‌داد.
mofagh@yahoo.com

درباره «فروش خواب در فرودگاه‌ها!»

چشم همه مسئولان دلسوز روشن باشد.
amirgh۱****۲@yahoo.com

پیام تاریخ، تمدن و فرهنگ مادستان
The Message Of Madestan's History & Civilization & Culture
روزنامه همدان پیام
۴
دوشنبه ● ۲۲ تیرماه ۱۳۹۴ ● شماره ۲۳۹۷

ایران و جهان

siasat@hamedanpayam.com

حقوق

انتقاد از حکم هاشمی و رحیمی

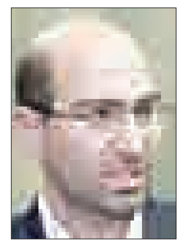

عضو کمیسیون قضایی و حقوقی با بیان اینکه حکم اعدام هم برای مهدی هاشمی و رحیمی کم است، گفت: فساد اقتصادی، عین موریانه کشور را از درون نابود می کند و اعتماد عمومی به مسئولان را سلب می کند.

به گزارش مهر ابوالفضل ابوترابی نماینده مردم نجف آباد در مجلس در نطق میان دستور، گفت: فساد اقتصادی، عین موریانه کشور را از درون نابود می کند و اعتماد عمومی به مسئولان که بهترین سرمایه انقلاب است را تحت تاثیر قرار می دهد. وی گفت: امروزه اختلاس های بزرگ به‌رغم تاکید فراوان مقام معظم رهبری به لحاظ کم کاری مجلس و دولت و قوه قضاییه یکی ازبلاهای بزرگ حکومت شده است.

مجلس

تعداد دکل های گمشده زیاد است

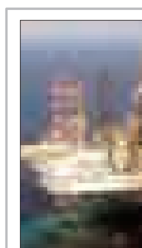

عضو کمیسیون انرژی مجلس شورای اسلامی با اشاره به موضوع دکل گمشده گفت: تعداد دکل ها یک یا دو دکل نیست بلکه بسیار بیشتر از تعدادی است که مطرح شده است.

به گزارش ایرنا، حسین دهدشتی افزود: موضوع دکل در قالب شرکت تاسیسات دریایی که دارای ابهامات فراوانی بود در بهمن ماه سال ۹۰ به صورت یک تخلف محرز شد و با پیگیری های صورت گرفته، قرار شد که مدیریت وقت شرکت تاسیسات دریایی، گزارشی تکمیلی را به کمیسیون انرژی ارائه دهد که هرگز این گزارش ارائه نشد.

خبر

داعش برپایی نماز عید فطر را ممنوع کرد

گروه تروریستی و تکفیری داعش برپایی نماز عید فطر را در روز جشن، بدعت شمرده و آن را در موصل ممنوع اعلام کرد. به گزارش ایرنا در راستای اجرای این قانون جدید داعش، مسئولان این گروه تروریستی و تکفیری از مردم شهر موصل خواسته اند به هیچ عنوان در روز جشن، برای برگزاری نماز عید فطر به مساجد مراجعه نکنند، چرا که نماز عید فطر یک بدعت در اسلام به شمار می رود و نباید برگزار گردد. گزارش های دریافتی از استان نینوی به مرکزیت موصل حاکی است، داعش همچنین هشدار داده است که نیروهای مسلح داعش در صورتی که مردم از دستور اعلام شده سرپیچی کنند، با آنها برخورد خواهند کرد.

یادداشت

رهبر انقلاب در دیدار دانشجویان:

نخستین فریضه دانشجویی آرمان‌خواهی است

رهبر معظم انقلاب ، درباره «تکلیف استکبارستیزی بعد از مذاکرات»، بیان داشتند: مگر مبارزه با استکبار تعطیل‌بردار است؟ آمریکا اتمّ مصادیق استکبار است؛ خودتان را آماده کنید برای ادامه مبارزه با استکبار.

به گزارش پایگاه اطلاع رسانی دفتر مقام معظم رهبری، حضرت آیت‌ا... خامنه ای رهبر معظم انقلاب عصر (شنبه) در دیداری صریح و صمیمی با بیش از هزار جوان دانشجو، حدود ٤ ساعت به دغدغه ها، مطالبات، انتقادها و پیشنهادهای آنان گوش دادند و درباره مسائل مختلف از جمله آرمان‌خواهی، الزامات افزایش تأثیرگذاری تشکلهای دانشجویی، مسائل منطقه، تداوم استکبارستیزی ملت ایران و مسائل روز دانشجویی با آنان سخن گفتند.

ایشان در پاسخ به سؤال همیشگی جوانان درباره راههای تعالی روحی، افزودند: از بزرگان شنیدم که مهمترین کار برای اعتلای معنوی، تقوا و پرهیز از گناه است. ایشان قشر دانشجو را قشری ممتاز خواندند و تأکید کردند: مهمترین فریضه دانشجویی آرمانخواهی است.حضرت آیت ا... خامنه ای، با رد تفکری که آرمانخواهی را مخالف واقع گرایی می داند خاطرنشان کردند: آرمانگرایی مخالف محافظه کاری است نه واقع گرایی. ایشان در توضیح بیشتر، محافظه کاری را تسلیم در مقابل هر واقعیتی خواندند و افزودند: آرمانگرایی یعنی استفاده صحیح از واقعیات مثبت و مبارزه با واقعیات منفی در جهت رسیدن به اهداف بزرگ. رهبر انقلاب، «ایجاد جامعه اسلامی و احیای تفکر اسلام سیاسی» را از مهمترین آرمان ها خواندند و افزودند: آرمان اعتماد به نفس و اعتقاد به «ما می توانیم» نیز در مسیر رشد و تعالی جامعه و کشور، تأثیری تعیین کننده دارد. مبارزه با نظام سلطه و استکبار، سومین آرمانی بود که ایشان در چارچوب فرایض جامعه دانشجویی، مورد بحث قرار دادند.

حضرت آیت الله خامنه ای افزودند: دلیل اصلی دشمنی زورگویان جهانی با ملت ایران، خودداری جمهوری اسلامی از پذیرش نظام مبتنی بر سلطه گر و سلطه پذیر است. ایشان «عدالت خواهی»، «سبک زندگی اسلامی»، «آزادیخواهی واقعی و نه غربی»، «رشد علمی»، «کار و تلاش و پرهیز از تنبلی» و «اسلامی شدن دانشگاهها» را از دیگر مصادیق آرمانخواهی تشکلهای دانشجویی برشمردند. رهبر انقلاب اسلامی، سپس به یک دغدغه راهبردی جامعه دانشجویی پاسخ گفتند: «چگونه می توان با آرمانخواهی بر تصمیمات مسئولان کشور تأثیرگذار شد؟»

روحانی قانون نحوه اجرای محکومیت های مالی را ابلاغ کرد

رئیس‌جمهور قانون نحوه اجرای محکومیتهای مالی را جهت اجرا به وزارت دادگستری ابلاغ کرد.

به گزارش پایگاه اطلاع‌رسانی دولت، دکترحسن روحانی، رئیس‌جمهور کشورمان قانون نحوه اجرای محکومیت‌های مالی را جهت اجرا به وزارت دادگستری ابلاغ کرد. این قانون در جلسه علنی ۱۵ مهرماه ۱۳۹۳ مجلس شورای اسلامی تصویب و در تاریخ بیست و سوم خردادماه۱۳۹٤ از سوی مجمع تشخیص مصلحت نظام موافق با مصلحت نظام تشخیص داده شد.

امروز پایان تمدیدهاست

مذاکرات منتظر سوت پایان

این روزها چشم جهانی به بالکن هتل کوبورگ وین است . برای برخاستن دود سفید از دودکش کاخ وین باید با احتیاط سخن گفت . هر چند که وقت اقامت تیم مذاکرات به گفته ظریف امروز به پایان می‌رسد اما دو طرف مذاکره از سختی مذاکرات سخن می گویند. محمد جواد ظریف پس از نشست طولانی شنبه شب با جان کری به خبرنگاری گفت که « ما به سختی در حال مذاکره هستیم». کری هم نشست با ظریف را خوب و سازنده توصیف کرد و گفت که « درحال گرفتن تصمیم‌های جدی هستیم». فابیوس وزیر خارجه فرانسه هم از رسیدن به مرحله اتخاذ تصمیمات سخت سخن گفته است. او اظهار داشته که هنور مسائل دشواری وجود دارد که باید حل شود. تصمیماتی که ظریف، کری و فابیوس از آن سخن گفته اند بخشی از آن در سفر آمانو به تهران و دیدار با مسئولان ارشد کشورمان گرفته شده است. این را محسن رضایی در گفت‌وگوی ویژه خبری گفته است. دبیر مجمع تشخیص مصلحت نظام گفته :«در روزهای گذشته بین آقایان علی شمخانی، دبیر شورای عالی امنیت ملی ایران، و یوکیا آمانو، دبیرکل آژانس بین‌المللی انرژی اتمی، مطالب رد و بدل شد و اکنون در مرحله نهایی هستند. مسائل سیاسی نیز به نقطه پایانی رسیده است». علی لاریجانی رئیس مجلس هم در حاشیه بازدید از نمایشگاهی در پیش بینی از نتیجه مذاکرات گفته که همچنان نگاهش به مذاکرات مثبت است و فکر می کند تلاشی که تیم مذاکرات انجام می‌دهند یک مسیر روشن و تعریف شده و چارچوب دار و کاملا فکر شده‌ای است.

ادامه گفت‌گوهای کارشناسی

در ادامه گفتگو های هسته ای ایران و گروه ۵+۱ در وین، خبرگزاری ایرنا گزارش داد که از صبح یکشنبه گفت‌وگوهای عباس عراقچی و مجید تخت روانچی ، معاونان وزیر خارجه ایران با هلگا اشمید، معاون هماهنگ کننده سیاست خارجی اتحادیه اروپا و "وندی شرمن" معاون وزیر خارجه آمریکا آغاز شده است.طبق این گزارش "رابرت مالی" دستیار ویژه باراک اوباما رئیس جمهوری آمریکا نیز در این گفت‌وگوها شرکت دارد.گفته شده این نشست بر روی موارد اختلافی در متون توافق انجام می گیرد. این نشست از آنجایی پر اهمیت دیده شده که در صورت توافق نشست نهایی مذاکرات با حضور جان کری ، ظریف و موگرینی برگزار خواهد شد. بر همین اساس برخی رسانه ها با آغاز این نشست شمارش معکوس برای لحظه توافق را به راه انداختند.

تهران داغ تر از وین

هر چه در روز یکشنبه، مذاکره کنندگان وین کم صحبت بودند و گزیده گو اما در تهران مقامات کشورمان موضوع گیری های پررنگی داشتند. پر بازتاب ترین این اظهارات گفته های محسن رضایی در شبکه دوم سیما بود که آمریکا را در صورت ادامه کارشکنی در مذاکرات به افزایش سانتریفیوژها کرد. دبیر مجمع تشخیص مصلحت نظام گفت: آمریکایی‌ها هیچ راهی جز مذاکره و توافق با ایران ندارند.

او البته هشدار داد که « لبخند آقایان روحانی و ظریف را غنیمت بشمارید زیرا ۱۳ سال پیش آنها به شما لبخند زدند و شما تحویل نگرفتید و سیلی ۲۰ هزار سانتریفیوژ و غنی‌سازی ۲۰ درصدی را خوردید. اکنون به شما توصیه می‌کنم خنده دوباره آقای روحانی را تحویل بگیرید که سیلی ۱۰۰ هزار سانتریفیوژی نخورید». بر اساس آنچه ایسنا گزارش داده رضایی همچنین افزود که توافق با ۵+۱ دو مرحله دارد که یکی آن چیزی است که روی میز است و دیگری آن چیزی که در تهران و واشنگتن تأیید می‌شود».رضایی البته از حل مساله پی ام دی خبر داده و افزوده:«ایران در مذاکرات جدی است و مسائل درباره پی ام دی به مقدار زیادی حل و ابهامات برطرف شده است.

۲۰۳ نماینده مجلس در حمایت از تیم مذاکرات ایران بیانیه صادر کرده اند. در این بیانیه از ایستادگی نمایندگان مذاکره کننده ایران اسلامی در برابر زیاده خواهی های مستکبران به رهبری آمریکا تقدیر شده و مایه مباهات دانسته شده است

از آنسو علی لاریجانی هم به آمریکائیها توصیه کرده «تصور نکنند که پایان وقت فرصت مناسبی است برای این که آرای جدید وارد صحنه شوند و تصور نکنند که حداکثر فشار را باید در اینجا بیاورند». او گفته این فشار زیاد ممکن است مشکل ایجاد کند لذا این تاکتیک‌ها تاکتیک‌هایی برای مذاکرات سهل و آسان است، در حالی که مذاکرات وقتی در حد پیچیده ودرازمدت شد باید امور از قبل فکر شده باشد.

خبر دیگری که از استقبال تهران از توافق به گوش رسیده اظهارات سخنگوی پلیس ایران در نشست خبری یکشنبه اش بوده که در پاسخ به سوالی درباره جشن گرفتن بعد از توافق احتمالی هسته‌ای گفت: ناجا آمادگی کامل دارد تا در صورت بروز این اتفاق خوب، در کنار شهروندان قرار گیرد، البته اقدامات باید در چارچوب قانون و شئونات اسلامی شادی باشد. رسانه های داخلی هم از قول دیپلمات های نزدیک به هیات مذاکره کننده ایران می گویند که این دور از مذاکرات بیشتر از دوشنبه« امروز» ادامه پیدا نخواهد کرد. خبرگزاری ایسنا گزارش داده در صورتی که مذاکرات به هر دلیل تا روز دوشنبه به نتیجه نرسد احتمال تمدید آن تا اوایل سپتامبر وجود دارد.

حمایت ۲۰۳ نماینده از تیم مذاکرات

از بهارستان بازهم خبر رسید که ۲۰۳ نماینده مجلس در حمایت از تیم مذاکرات ایران بیانیه صادر کرده اند. در این بیانیه از ایستادگی نمایندگان مذاکره کننده ایران اسلامی در برابر زیاده خواهی های مستکبران به رهبری آمریکا تقدیر شده و مایه مباهات دانسته شده است.

نمایندگان مجلس رفتار روزهای گذشته آمریکایی ها را نشانه غیر قابل اعتماد بودن این دولت دانسته و از تیم مذاکرات خواسته اند:« خطوط قرمز ترسیمی نظام اسلامی و قانون مصوب مجلس شورای اسلامی را میزان و ملاک خویش قرار داده و با هر نتیجه مذاکرات تحمیلی که مخالفتی با این اصول داشته باشد، مخالفت کرده و با اختیار بالای خود و مخالفت هوشمندانه شان در برابر تحمیل گری های سلطه گران پرده از چهره مزورانه آمریکا برکشند».

در وین اما قلبها همچنان طپشش بالاست انچنان که یکی از مقامات ایرانی از در دسترس بودن مذاکرات خبر داده است . رویترز به نقل از این دیپلمات ایرانی نوشته :« برخی مسائل همچنان باقی مانده که باید توسط وزرای خارجه حل و فصل شود». لحظه توافق را نمی توان دقیق مطرح کرد اما مذاکرات آنچنان که حداقل ظریف در روز جمعه گفت بیشتر از امروز طول نخواهد کشید یا با توافق یا بی توافق .

خبـر

گزارش تفریغ بودجه ۹۲ قرائت شد

گزارش کمیسیون برنامه و بودجه و محاسبات مجلس شورای اسلامی در مورد تفریغ بودجه سال ۱۳۹۲ کل کشور در جلسه علنی روز گذشته خانه ملت قرائت شد.

در این گزارش که توسط غلامرضا کاتب سخنگوی کمیسیون برنامه و بودجه و محاسبات مجلس قرائت شد، آمده است: گزارش تفریغ بودجه سال ۹۲ به عنوان بیست و پنجمین گزارش تفریغ بودجه پس از پیروزی انقلاب اسلامی در موعد مقرر قانونی تهیه و پس از تصویب در هیات عمومی دیوان محاسبات کشور به مجلس شورای اسلامی تقدیم شد.

در ادامه این گزارش تاکید شده است: گزارش تفریغ بودجه کل کشور که با هدف ارزیابی عملکرد بخش عمومی و پاسخگوی مالی از حیث رعایت قوانین و مقررات و محدودیت های بودجه ای و همچنین بررسی کارایی و اثربخشی فعالیت های انجام شده توسط دستگاه ها تهیه و تنظیم شده است.

در ادامه این گزارش تصریح شده است: براساس اطلاعات تفریغ بودجه، منابع وصول شده بودجه سال ۹۲ کل کشور بالغ بر ۸ میلیون و ۲۴۹ هزار و ۳۷۷ میلیارد و ٤۷۷ میلیون ریال و مبلغ پرداختی بابت مصارف بالغ بر ۸ میلیون و ۲۲۸ هزار و ۲۵۰ میلیارد و ۲۰۱ میلیون ریال است. به گزارش ایرنا، کمیسیون برنامه و بودجه و محاسبات مجلس در این گزارش خاطرنشان کرده است: منابع وصول شده عمومی دولت معادل یک میلیون و ۵۰۰ هزار و ۷۵۹ میلیارد و ۳۹٤ میلیون ریال و درآمدهای اختصاصی وصول شده بالغ بر ۱٤۷ هزار و ۲۰۸ میلیارد و ٥٤۱ میلیون ریال است که براین اساس منابع تحقق یافته شرکت های دولتی، بانک ها و موسسات انتفاعی وابسته به دولت پس از کسر ارقام دو بار منظور شده، بالغ بر ٦ میلیون و ۹٤۱ هزار و ٤۳۹ میلیارد و ۷۹ میلیون ریال است. در ادامه این گزارش تاکید شده است: مبالغ پرداختی مصارف عمومی دولت شامل مانده وجوه مصرف نشده انتقال یافته به سال ۹۳ بالغ بر یک میلیون و ٤۷۹ هزار و ۸۱۰ میلیارد و ٥٤٤ میلیون ریال و مصارف انجام شده از محل درآمدهای اختصاصی بالغ بر ۱٤۷ هزار و ۳۰ میلیارد و ۱۱۵ میلیون ریال است که براین اساس مصارف شرکت های دولتی، بانک ها و موسسات انتفاعی وابسته به دولت پس از کسر ارقام دو بار منظور شده بالغ بر ٦ میلیون و ۹٤۱ هزار و ٤۳۹ میلیارد و ۷۹ میلیون ریال است. در بخش دیگری از این گزارش که در مورد حوزه نفت و گاز است، آمده است: در سال ۹۲ از مقدار یک میلیارد و ۲۹ میلیون بشکه نفت تولیدی، حدود ۳٤ درصد به مقدار ۳٤۵ میلیون بشکه صادر و ٦۵۸ میلیون بشکه به مقدار ٦٤ درصد تحویل پالایشگاه ها شده است. همچنین در سال ۹۲ از مقدار ۱۵٦ میلیون بشکه میعانات گازی تولیدی حدود ٤۲ درصد به مقدار ٦۵ میلیون بشکه صادر و ۵۹ میلیون بشکه به مقدار ۳۸ درصد تحویل پالایشگاه ها و پتروشیمی ها شده است. براساس این گزارش، در سال ۹۲ شرکت ملی پالایش و پخش فرآورده های نفتی ایران از مبلغ ۳۱۹ هزار و ۳۹٦ میلیارد و ٦۸۸ میلیون ریال مبلغ ٤۲ هزار و ۳۱۹ میلیارد و ٦۸٦ میلیون ریال به خزانه بدهکار است و شرکت های پتروشیمی نیز از مجموع مبلغ ۹۷ هزار و ٤۰۹ میلیارد و ۷۷۳ میلیون ریال مبلغ ٥٤ هزار و ۵۳۲ میلیارد و ۵۰۳ میلیون ریال بدهکار است. کمیسیون برنامه و بودجه و محاسبات مجلس، گزارش تفریغ بودجه ۹۲ را در اجرای اصل ۵۵ قانون اساسی تهیه کرده است.

آگهی حصر وراثت

آقای لطف‌اله نصرتی‌فرسا به شناسنامه شماره ۱۴۶۵۹ به استناد شهادتنامه و گواهی فوت و رونوشت شناسنامه ورثه، درخواستی به شماره ۸۶/۹۴ تقدیم این شورا نموده چنین اشعار داشته است که شادروان عین‌اله نصرتی‌فرسا به شناسنامه شماره ۵۵۷ در تاریخ جمعه ۱۰ دی ۱۳۵۵ در گذشته و ورثه وی در هنگام درگذشت عبارتند از: ۱-همان بس محمدی فرزند محمد حسین به شماره شناسنامه ۳۴۸ همسر متوفی ۲-بهجت فاقد نام خانوادگی فرزند عین‌اله به شماره شناسنامه ۵۰۵ فرزند متوفی ۳-فضل‌اله نصرتی‌فرسا فرزند عین‌اله به شماره شناسنامه ۹۸ فرزند متوفی ۴-محب‌اله نصرتی‌فرسا فرزند عین‌اله به شماره شناسنامه ۶۷۵ فرزند متوفی ۵-لطف‌اله نصرتی‌فرسا فرزند عین‌اله به شماره شناسنامه ۱۴۶۵۹ فرزند متوفی ۶-معصومه ملکی‌نادر فرزند عین‌اله به شماره شناسنامه ۶۷۶ فرزند متوفی ۷-محمدرضا نصرتی‌فرسا فرزند عین‌اله به شماره شناسنامه ۱۸۸۷۶ فرزند متوفی ۸-ایرج نصرتی‌فرسا فرزند عین‌اله به شماره شناسنامه ۹۵ فرزند متوفی اینک با انجام تشریفات مقدماتی درخواست مزبور را در یک نوبت آگهی می‌نماید تا هر کسی اعتراضی دارد و یا وصیتنامه از متوفی نزد او باشد از تاریخ نشر نخستین آگهی ظرف یک ماه تقدیم دارد والا گواهی صادر خواهد شد. م الف ۲۱۸۰

شیری- رئیس حوزه شماره ۱۱۵ شورای حل اختلاف بهار

اداره ثبت اسناد و املاک حوزه ثبت ملک بهار

هیات موضوع قانون تعیین تکلیف وضعیت ثبتی اراضی و ساختمان‌های فاقد سند رسمی
آگهی موضوع ماده ۳ قانون و ماده ۱۳ آیین‌نامه قانون تعیین تکلیف وضعیت ثبتی و اراضی و ساختمان‌های فاقد سند رسمی
برابر رأی شماره ۱۳۹۴۶۰۳۲۶۰۰۷۰۰۰۵۰۷ مورخه ۱۳۹۴/۰۲/۳۱ هیأت موضوع قانون تعیین تکلیف وضعیت ثبتی اراضی و ساختمان‌های فاقد سند رسمی مستقر در واحد ثبتی حوزه ثبت ملک بهار تصرفات مالکانه بلامعارض متقاضی آقای سعیدجعفری محبیان فرزند حمداله به شماره شناسنامه ۱۰۹۳۲ صادره از بهار در شش دانگ اعیانی و چهار دانگ عرصه یک باب خانه به مساحت ۱۲۰/۷۷ مترمربع قسمتی از پلاک ۱۴۴ اصلی واقع در لالجین حوزه ثبتی بهار بخش چهار همدان خریداری مع‌الواسطه از مالک رسمی آقای حبیب‌اله فرزند عباس محرز گردیده است. لذا به منظور اطلاع عموم مراتب در دو نوبت به فاصله ۱۵ روز آگهی می‌شود، در صورتی که اشخاص نسبت به صدور سند مالکیت متقاضی اعتراضی داشته باشند می‌توانند از تاریخ انتشار اولین آگهی به مدت دو ماه اعتراض خود را به این اداره تسلیم و پس از اخذ رسید، ظرف مدت یک ماه از تاریخ تسلیم اعتراض، دادخواست خود را به مراجع قضایی تقدیم نمایند. بدیهی است در صورت انقضای مدت مذکور و عدم وصول اعتراض طبق مقررات سند مالکیت صادر خواهد شد. (مالف ۱۶۵۸)
تاریخ انتشار نوبت اول: ۱۳۹۴/۰۴/۰۷- تاریخ انتشار نوبت دوم: ۱۳۹۴/۰۴/۲۲

هادی یونسی‌عطوف، رئیس ثبت اسناد و املاک بهار

آگهی فقدان سند مالکیت

آقای مولائی نماینده اداره کل پست استان همدان با تسلیم دو برگ استشهاد محلی مصدق به مهر دفترخانه ۵۸ کبودراهنگ مدعی است که یک جلد سند مالکیت ششدانگ پلاک ۳ فرعی از ۲۷۶ اصلی واقع در بخش چهار همدان که به نامش ذیل ثبت ۲۰۳۹۰ صفحه۱۱۸ دفتر جلد ۵۶ به ثبت رسیده به علت جابجایی مفقود گردیده است لذا به استناد تبصره الحاقی به ماده ۱۲۰ آیین‌نامه قانون ثبت مراتب آگهی می‌شود تا در صورتیکه کسی مدعی انجام معامله و یا وجود سند مالکیت نزد خود باشد از تاریخ انتشار این آگهی طی مدت ده روز به اداره ثبت اسناد و املاک کبودراهنگ مراجعه و مدارک خود را تسلیم دارند در صورت عدم مراجعه و پس از انقضاء مدت مزبور نسبت به صدور سند مالکیت المثنی اقدام و سند اولیه از درجه اعتبار ساقط می‌گردد. (مالف ۲۱۴۳)

رئیس اداره ثبت اسناد و املاک کبودراهنگ- قدیر یوسفی‌نیا

آگهی فقدان سند مالکیت

آقای مولائی نماینده اداره کل پست استان همدان با تسلیم دو برگ استشهاد محلی مصدق به مهر دفترخانه ۵۸ کبودراهنگ مدعی است که یک جلد سند مالکیت ششدانگ پلاک ۱۱ فرعی از ۱۹۱ اصلی واقع در بخش چهار همدان که به نامش ذیل ثبت ۲۰۳۷۶ صفحه۷۶دفتر جلد ۵۶ به ثبت رسیده به علت جابجایی مفقود گردیده است لذا به استناد تبصره الحاقی به ماده ۱۲۰ آیین‌نامه قانون ثبت مراتب آگهی می‌شود تا در صورتیکه کسی مدعی انجام معامله و یا وجود سند مالکیت نزد خود باشد از تاریخ انتشار این آگهی طی مدت ده روز به اداره ثبت اسناد و املاک کبودراهنگ مراجعه و مدارک خود را تسلیم دارند در صورت عدم مراجعه و پس از انقضاء مدت مزبور نسبت به صدور سند مالکیت المثنی اقدام و سند اولیه از درجه اعتبار ساقط می‌گردد. (مالف ۲۱۴۴)

رئیس اداره ثبت اسناد و املاک کبودراهنگ – قدیر یوسفی‌نیا

اداره ثبت اسناد و املاک حوزه ثبت ملک بهار

هیات موضوع قانون تعیین تکلیف وضعیت ثبتی اراضی و ساختمان‌های فاقد سند رسمی
آگهی موضوع ماده ۳ قانون و ماده ۱۳ آیین‌نامه قانون تعیین تکلیف وضعیت ثبتی و اراضی و ساختمان‌های فاقد سند رسمی
برابر رأی شماره ۱۳۹۴۶۰۳۲۶۰۰۷۰۰۰۸۳۳ مورخه ۹۴/۰۳/۲۰ هیأت موضوع قانون تعیین تکلیف وضعیت ثبتی اراضی و ساختمان‌های فاقد سند رسمی مستقر در واحد ثبتی حوزه ثبت ملک بهار تصرفات مالکانه بلامعارض متقاضی آقای بهمن قاضی فرزند یداله به شماره شناسنامه ۷ صادره از بهار دراعیانی شش دانگ یک باب خانه به مساحت ۱۸۲/۷۶ مترمربع قسمتی از پلاک باقیمانده۹۹۱ فرعی از ۱۳۹ اصلی واقع در بهار بخش چهار همدان خریداری مع‌الواسطه از مالک رسمی آقای تقی عباسی محرز گردیده است. لذا به منظور اطلاع عموم مراتب در دو نوبت به فاصله ۱۵ روز آگهی می‌شود، در صورتی که اشخاص نسبت به صدور سند مالکیت متقاضی اعتراضی داشته باشند می‌توانند از تاریخ انتشار اولین آگهی به مدت دو ماه اعتراض خود را به این اداره تسلیم و پس از اخذ رسید، ظرف مدت یک ماه از تاریخ تسلیم اعتراض، دادخواست خود را به مراجع قضایی تقدیم نمایند. بدیهی است در صورت انقضای مدت مذکور و عدم وصول اعتراض طبق مقررات سند مالکیت صادر خواهد شد.(مالف ۱۸۰۰)
تاریخ انتشار نوبت اول: ۱۳۹۴/۰۴/۲۲- تاریخ انتشار نوبت دوم: ۱۳۹۴/۰۵/۰۶

هادی یونسی‌عطوف، رئیس ثبت اسناد و املاک بهار

اداره ثبت اسناد و املاک حوزه ثبت ملک بهار

هیات موضوع قانون تعیین تکلیف وضعیت ثبتی اراضی و ساختمان‌های فاقد سند رسمی
آگهی موضوع ماده ۳ قانون و ماده ۱۳ آیین‌نامه قانون تعیین تکلیف وضعیت ثبتی و اراضی و ساختمان‌های فاقد سند رسمی
برابر رأی شماره ۱۳۹۴۶۰۳۲۶۰۰۷۰۰۰۶۸۶ مورخه ۹۴/۳/۱۰ هیأت اول موضوع قانون تعیین تکلیف وضعیت ثبتی اراضی و ساختمان‌های فاقد سند رسمی مستقر در واحد ثبتی حوزه ثبت ملک بهار تصرفات مالکانه و بلامعارض متقاضی آقای محمود سنایی قهردی فرزند عزیزاله به شماره شناسنامه ۷۲۵ صادره از کبودراهنگ در اعیانی شش دانگ یک باب خانه به مساحت ۲۳۰/۴۱ مترمربع قسمتی از پلاک ۲۲۱۳ فرعی از ۱۳۹ اصلی واقع در بهار بخش چهار همدان خریداری مع‌الواسطه از مالک رسمی آقای ابراهیم و تقی و نقی و باقر فرزندان سیفعلی محرز گردیده است. لذا به منظور اطلاع عموم مراتب در دو نوبت به فاصله ۱۵ روز آگهی می‌شود، در صورتی که اشخاص نسبت به صدور سند مالکیت متقاضی اعتراضی داشته باشند می‌توانند از تاریخ انتشار اولین آگهی به مدت دو ماه اعتراض خود را به این اداره تسلیم و پس از اخذ رسید، ظرف مدت یک ماه از تاریخ تسلیم اعتراض، دادخواست خود را به مراجع قضایی تقدیم نمایند. بدیهی است در صورت انقضای مدت مذکور و عدم وصول اعتراض طبق مقررات سند مالکیت صادر خواهد شد.(مالف ۱۸۲۳)
تاریخ انتشار نوبت اول: ۱۳۹۴/۰۴/۲۲- تاریخ انتشار نوبت دوم: ۱۳۹۴/۰۵/۰۶

هادی یونسی‌عطوف، رئیس ثبت اسناد و املاک بهار

اداره ثبت اسناد و املاک حوزه ثبت ملک بهار

هیات موضوع قانون تعیین تکلیف وضعیت ثبتی اراضی و ساختمان‌های فاقد سند رسمی
آگهی موضوع ماده ۳ قانون و ماده ۱۳ آیین‌نامه قانون تعیین تکلیف وضعیت ثبتی و اراضی و ساختمان‌های فاقد سند رسمی
برابر رأی شماره ۱۳۹۴۶۰۳۲۶۰۰۷۰۰۰۸۶۶ مورخه ۹۴/۰۳/۲۱ هیأت اول موضوع قانون تعیین تکلیف وضعیت ثبتی اراضی و ساختمان‌های فاقد سند رسمی مستقر در واحد ثبتی حوزه ثبت ملک بهار تصرفات مالکانه بلامعارض متقاضی آقای دادعلی زارعی فرزند میرزاحسین به شماره شناسنامه ۴۴۵ صادره از کبودراهنگ در شش دانگ یک باب خانه به مساحت ۳۱۹/۶۰ مترمربع قسمتی از پلاک ۱۳۹ اصلی واقع در بهار بخش چهار همدان خریداری مع‌الواسطه از مالک رسمی آقای ذکریا اسدی محرز گردیده است. لذا به منظور اطلاع عموم مراتب در دو نوبت به فاصله ۱۵ روز آگهی می‌شود، در صورتی که اشخاص نسبت به صدور سند مالکیت متقاضی اعتراضی داشته باشند می‌توانند از تاریخ انتشار اولین آگهی به مدت دو ماه اعتراض خود را به این اداره تسلیم و پس از اخذ رسید، ظرف مدت یک ماه از تاریخ تسلیم اعتراض، دادخواست خود را به مراجع قضایی تقدیم نمایند. بدیهی است در صورت انقضای مدت مذکور و عدم وصول اعتراض طبق مقررات سند مالکیت صادر خواهد شد. (مالف ۱۸۱۷)
تاریخ انتشار نوبت اول: ۱۳۹۴/۰۴/۲۲- تاریخ انتشار نوبت دوم: ۱۳۹۴/۰۵/۰۶

هادی یونسی‌عطوف، رئیس ثبت اسناد و املاک بهار

اداره ثبت اسناد و املاک حوزه ثبت ملک بهار

هیات موضوع قانون تعیین تکلیف وضعیت ثبتی اراضی و ساختمان‌های فاقد سند رسمی
آگهی موضوع ماده ۳ قانون و ماده ۱۳ آیین‌نامه قانون تعیین تکلیف وضعیت ثبتی و اراضی و ساختمان‌های فاقد سند رسمی
برابر رأی شماره ۱۳۹۴۶۰۳۲۶۰۰۷۰۰۰۸۴۲ مورخه ۹۴/۰۳/۲۱ هیأت موضوع قانون تعیین تکلیف وضعیت ثبتی اراضی و ساختمان‌های فاقد سند رسمی مستقر در واحد ثبتی حوزه ثبت ملک بهار تصرفات مالکانه بلامعارض متقاضی آقای حسین مهری فرزند احمد به شماره شناسنامه ۱۴۲۴۰ صادره از بهار در شش دانگ یک باب خانه به مساحت ۲۶۷/۵۰ مترمربع قسمتی از پلاک ۱۳۹ اصلی واقع در بخش چهار همدان خریداری مع‌الواسطه از مالک رسمی آقای عزیز غیبی محرز گردیده است. لذا به منظور اطلاع عموم مراتب در دو نوبت به فاصله ۱۵ روز آگهی می‌شود، در صورتی که اشخاص نسبت به صدور سند مالکیت متقاضی اعتراضی داشته باشند می‌توانند از تاریخ انتشار اولین آگهی به مدت دو ماه اعتراض خود را به این اداره تسلیم و پس از اخذ رسید، ظرف مدت یک ماه از تاریخ تسلیم اعتراض، دادخواست خود را به مراجع قضایی تقدیم نمایند. بدیهی است در صورت انقضای مدت مذکور و عدم وصول اعتراض طبق مقررات سند مالکیت صادر خواهد شد. (مالف ۱۷۷۶)
تاریخ انتشار نوبت اول: ۱۳۹۴/۰۴/۲۲- تاریخ انتشار نوبت دوم: ۱۳۹۴/۰۵/۰۶

هادی یونسی‌عطوف، رئیس ثبت اسناد و املاک بهار

اداره ثبت اسناد و املاک حوزه ثبت ملک بهار

هیات موضوع قانون تعیین تکلیف وضعیت ثبتی اراضی و ساختمان‌های فاقد سند رسمی
آگهی موضوع ماده ۳ قانون و ماده ۱۳ آیین‌نامه قانون تعیین تکلیف وضعیت ثبتی و اراضی و ساختمان‌های فاقد سند رسمی
برابر رأی شماره ۱۳۹۴۶۰۳۲۶۰۰۷۰۰۰۸۴۸ مورخه ۹۴/۰۳/۲۱ هیأت موضوع قانون تعیین تکلیف وضعیت ثبتی اراضی و ساختمان‌های فاقد سند رسمی مستقر در واحد ثبتی حوزه ثبت ملک بهار تصرفات مالکانه بلامعارض متقاضی آقای احمد محمدی‌آزادی فرزند اسد به شماره شناسنامه ۱۷۰۷۸ صادره از بهار در اعیانی شش دانگ یک باب خانه به مساحت ۳۲۸/۲۳مترمربع قسمتی از پلاک۳۹۰۹ فرعی از ۱۳۹ اصلی واقع در بهار بخش چهار همدان خریداری مع‌الواسطه از مالک رسمی آقای سیدجواد مصطفوی محرز گردیده است. لذا به منظور اطلاع عموم مراتب در دو نوبت به فاصله ۱۵ روز آگهی می‌شود، در صورتی که اشخاص نسبت به صدور سند مالکیت متقاضی اعتراضی داشته باشند می‌توانند از تاریخ انتشار اولین آگهی به مدت دو ماه اعتراض خود را به این اداره تسلیم و پس از اخذ رسید، ظرف مدت یک ماه از تاریخ تسلیم اعتراض، دادخواست خود را به مراجع قضایی تقدیم نمایند. بدیهی است در صورت انقضای مدت مذکور و عدم وصول اعتراض طبق مقررات سند مالکیت صادر خواهد شد. (مالف ۱۸۰۴)
تاریخ انتشار نوبت اول: ۱۳۹۴/۰۴/۲۲- تاریخ انتشار نوبت دوم: ۱۳۹۴/۰۵/۰۶

هادی یونسی‌عطوف، رئیس ثبت اسناد و املاک بهار

آگهی حصر وراثت

آقای حجت باقری دارای شناسنامه شماره ۴۶ به شرح دادخواست به کلاسه۹۴-۹۲ ش۱۱۳از این حوزه درخواست گواهی حصر وراثت نموده و چنین توضیح داده که شادروان محرمعلی باقری به شناسنامه شماره ۵ در تاریخ ۹۴/۰۴/۰۴در اقامتگاه دائمی خود بدرود زندگی گفته ورثه آن مرحوم منحصر است به: ۱-حجت باقری فرزند محرمعلی به شماره شناسنامه۴۶ متولد۱۳۶۰ فرزند متوفی ۲-محمد باقری فرزند محرمعلی به شماره شناسنامه۱۳۶۴ متولد۱۳۵۹ فرزند متوفی ۳-ذلیخا باقری فرزند محرمعلی به شماره شناسنامه۶۰ متولد۱۳۶۴ فرزند متوفی ۴-شهلا باقری فرزند محرمعلی به شماره شناسنامه۱۱۸۹ متولد۱۳۵۶ فرزند متوفی ۵-سجاد باقری فرزند محرمعلی به شماره شناسنامه۴۳ متولد۱۳۶۳ فرزند متوفی ۶-ماه‌تابان شرفی فرزند اسمعلی به شماره شناسنامه۴۴۳ متولد۱۳۰۹ مادر متوفی ۷-مرضیه وحیدی‌آرام فرزند علیرضا به شماره شناسنامه۱۱۰۷۳۹ متولد۱۳۳۷ همسر متوفی اینک با انجام تشریفات مقدماتی درخواست مزبور را در یک نوبت آگهی می‌نماید تا هر کسی اعتراضی دارد و یا وصیتنامه از متوفی نزد او باشد از تاریخ نشر نخستین آگهی ظرف یک ماه تقدیم دارد والا گواهی صادر خواهد شد. م الف ۲۱۷۶

قاضی حوزه ۱۱۳ شورای حل اختلاف لالجین

آگهی فقدان سند مالکیت

آقای محمدولی بداغی با ارائه دو برگ استشهادیه محلی مصدق به مهر دفترخانه سه اسدآباد همدان مدعی است که یک جلد سند مالکیت ششدانگ یک قطعه زمین به شماره پلاک ثبتی ۱۵۰۰/۳۰ واقع در اسدآباد بخش ۶ همدان که به نامش ذیل ثبت ۲۱۲۶۵ صفحه۱۵۴ دفتر ۱۳۲ سابقه ثبت دارد و نزد کسی در بیع شرط نیست/هست به علت جابجایی مفقود گردیده لذا به استناد تبصره الحاقی به ماده ۱۲۰ آیین‌نامه قانون ثبت بدین وسیله آگهی می‌شود تا هر کس مدعی انجام معامله و یا وجود سند مالکیت نزد خود باشد از تاریخ انتشار این آگهی طی مدت ده روز به اداره ثبت اسناد و املاک اسدآباد مراجعه و ضمن ارائه اصل سند مالکیت و یا سند معامله اعتراضی کتبی خود را تسلیم نماید در صورت انقضا مدت واخواهی و نرسیدن اعتراض و یا در صورت اعتراض چنانچه اصل سند مالکیت ارائه نشود سند المثنی به نام متقاضی صادر و تسلیم خواهد شد. (مالف ۲۱۷۸)

رئیس اداره ثبت اسناد و املاک اسدآباد- محمدعلی جلیلوند

آگهی مزایده اموال منقول نوبت اول

به موجب دادنامه شماره ۹۱/۳۰۱۰۴۵ صادره در پرونده کلاسه ۹۰۰۹۹۹ شعبه سوم دادگاه عمومی شهرستان ملایر موضوع پرونده اجرایی کلاسه ۹۲۰۱۲۴ این اجرا محکوم علیه شرکت صنایع غذایی جام جهان نمای غرب محکوم است به پرداخت مبلغ تقریبی ۸۲۰،۰۰۰،۰۰۰ ریال در حق محکوم له سیدمجید میراسلامی لذا بنا به درخواست محکوم علیه و به منظور استیفاء محکوم به و هزینه اجرایی موارد ذیل در این اجرا توسط کارشناسان رسمی دادگستری به شرح زیر توصیف و ارزیابی شده و مقرر است از ساعت ۱۰ الی ۱۱ صبح مورخ ۹۴/۰۵/۱۳ در محل شعبه سوم دادگستری ملایر از طریق مزایده به فروش برسد. مزایده از قیمت پایه کارشناسی شروع و به هر شخص حقیقی و یا حقوقی که بالاترین قیمت را پیشنهاد دهد فروخته خواهد شد. ۱۰ درصد وجه مزایده فی‌المجلس به صورت وجه نقد یا چک بانکی تضمینی از خریدار اخذ و مابقی ظرف مدت یک ماه از خریدار وصول و پس از انجام مراحل قانونی و صدور دستور تملیک از سوی دادگاه مربوطه مورد مزایده به نام خریدار منتقل خواهد شد. در صورتی که خریدار در مهلت یک ماه مقرر بقیه وجه مزایده را پرداخت ننماید سپرده وی پس از کسر هزینه‌های مزایده به نفع دولت ضبط و مزایده تجدید می‌گردد. در صورت اعتراض از ناحیه اشخاص ذینفع ظرف یک هفته از تاریخ مزایده نسبت به نحوه انجام مزایده تا رسیدگی به اعتراض از سوی دادگاه مورد مزایده به خریدار تحویل نخواهد شد. ضمناً متقاضیان به شرکت در مزایده می‌توانند در مدت ۵ روز قبل از مزایده با هماهنگی این اجرا از مال مورد مزایده بازدید نمایند اموال مورد مزایده و بهای آن طبق نظر کارشناس به شرح ذیل می‌باشد: موارد مزایده: ۱- سقف سوله یک واحد تولیدی واقع در ملایر شهرک صنعتی شماره یک ملایر (شوشاب) (با کسر هزینه جمع آوری، جرثقیل، پایین آوردن، نیروی کار و استهلاک دو ساله مصالح) و با توجه به جمیع جهات بر اساس قیمت کارشناسی ۸۰۰،۰۰۰،۰۰۰ ریال (معادل هشتاد میلیون تومان) برآورد می‌گردد. ۲- یکدستگاه جت پرینتر از نوع Metranic-KBA ساخت آلمان و از سری G-JET ALPHA و ۱۰۰۸۲۴۸۸ AC ،۲۳۰V ،۵۰HZ که این دستگاه می‌تواند موارد نوشتاری را در شش ردیف انجام دهد که با توجه به نو بودن وضعیت ظاهری دستگاه و بر اساس قیمت کارشناسی ۲۲۰،۰۰۰،۰۰۰ ریال (معادل بیست و دو میلیون تومان) برآورد می‌گردد. (مالف ۲۱۸۴)

مدیر اجرای شعبه سوم دادگاه حقوقی ملایر- مهران نوبخت

آگهی مزایده نوبت دوم

در پرونده کلاسه۹۳۱۱۷۵ اجرایی طی رأی صادره از شعبه۱۱۸ شورای حل اختلاف ملایر آقای بابک زندیه محکومند به: مبلغ ۸،۵۰۰،۰۰۰ ریال به عنوان اصل خواسته در حق آقای جعفر فاتحی و مبلغ ۴۲۵،۰۰۰ ریال به عنوان نیمعشر دولتی لذا با توجه به اینکه محکوم علیه نسبت به برائت ذمه خویش اقدامی نکرده‌اند این اجرا به درخواست محکوم له اقدام به توقیف اموالی به شرح ذیل نموده که در تاریخ ۱۳۹۴/۰۵/۱۴ ساعت ۱۱-۱۲ اقدام به عملیات مزایده جهت تأدیه دین محکوم علیه می‌نماید معهذا کسانی که تمایل به شرکت در مزایده دارند می‌توانند در مدت پنج روز قبل از روزی که برای فروش معین شده است اموال مشروحه ذیل را ملاحظه نمایند ۱- یک دست کلاف منبت شده تمام استیل میز غذاخوری ۱۲ نفره به قیمت کارشناسی (۹،۰۰۰،۰۰۰) می باشد بدیهی است برنده مزایده کسی تلقی می‌گردد که بیشترین قیمت را پیشنهاد نماید و می‌بایست ده درصد فی را فی‌المجلس و مابقی را ظرف مدت یک ماه تأدیه کند. م الف ۲۱۸۳

مدیر اجرای احکام حقوقی شورای حل اختلاف ملایر

اداره ثبت اسناد و املاک حوزه ثبت ملک بهار

هیات موضوع قانون تعیین تکلیف وضعیت ثبتی اراضی و ساختمان‌های فاقد سند رسمی
آگهی موضوع ماده ۳ قانون و ماده ۱۳ آیین‌نامه قانون تعیین تکلیف وضعیت ثبتی اراضی و ساختمان‌های فاقد سند رسمی
برابر رأی شماره ۱۳۹۴۶۰۳۲۶۰۰۷۰۰۰۴۹۸ مورخه ۱۳۹۴/۰۲/۳۱ هیأت موضوع قانون تعیین تکلیف وضعیت ثبتی اراضی و ساختمان‌های فاقد سند رسمی مستقر در واحد ثبتی حوزه ثبت ملک بهار تصرفات مالکانه بلامعارض متقاضی علی عزیزی فرزند حسنعلی به شماره شناسنامه ۱۱۳۱۶ صادره از بهار در شش دانگ اعیانی و چهار دانگ عرصه یک باب خانه به مساحت ۲۰۰/۸۴ مترمربع قسمتی از پلاک ۱۴۴ اصلی واقع در لالجین حوزه ثبتی بهار بخش چهار همدان خریداری مع‌الواسطه از مالک رسمی آقای محمدرضا پورمختار محرز گردیده است. لذا به منظور اطلاع عموم مراتب در دو نوبت به فاصله ۱۵ روز آگهی می‌شود، در صورتی که اشخاص نسبت به صدور سند مالکیت متقاضی اعتراضی داشته باشند می‌توانند از تاریخ انتشار اولین آگهی به مدت دو ماه اعتراض خود را به این اداره تسلیم و پس از اخذ رسید، ظرف مدت یک ماه از تاریخ تسلیم اعتراض، دادخواست خود را به مراجع قضایی تقدیم نمایند. بدیهی است در صورت انقضای مدت مذکور و عدم وصول اعتراض طبق مقررات سند مالکیت صادر خواهد شد. (مالف ۱۶۶۰)
تاریخ انتشار نوبت اول: ۱۳۹۴/۰۴/۰۷- تاریخ انتشار نوبت دوم: ۱۳۹۴/۰۴/۲۲

هادی یونسی‌عطوف، رئیس ثبت اسناد و املاک بهار

پیام تاریخ، تمدن و فرهنگ مادستان
The Message Of Madestan's History & Civilization & Culture
روزنامه همدان پیام
۵
دوشنبه ● ۲۲ تیرماه ۱۳۹۴ ● شماره ۲۳۹۷
گردشگری و میراث
gardesh@hamedanpayam.com

خشک شدن ناگهانی چشمه‌های طاق بستان

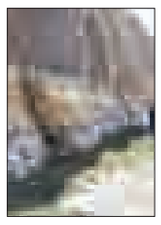

مدیر پایگاه میراث فرهنگی طاق بستان گفت: خشک شدن ناگهانی چشمه‌های طاق بستان خللی در این بنای تاریخی ایجاد نمی‌کند و گردشگران همچنان درحال بازدید از این بنا هستند.
مدیر پایگاه میراث فرهنگی طاق بستان درباره خشک شدن ناگهانی چشمه‌های چند هزار ساله طاق بستان به مهر گفت: متوجه خشک شدن ناگهانی چشمه آب شدیم و موضوع را به اداره آب منطقه‌ای استان اطلاع دادیم که آب سطح چشمه‌ها پایین رفته است. علیرضا مرادی بیستونی، افزود: این موضوع در دستور کار اداره آب منطقه‌ای قرار گرفته و قرار است نتیجه را به ما نیز اعلام کنند. ما می‌بایست این موضوع را اطلاع می‌دادیم اما پیگیری آن بر عهده اداره‌های دیگر است با این حال چنین اتفاقاتی در چشمه طاق بستان طبیعی است چون چند سال پیش نیز این اتفاق افتاد.

انجمن‌های میراث فرهنگی اهداف نظام را دنبال می‌کنند

مشاور رئیس سازمان میراث فرهنگی و دبیر انجمن‌های میراث فرهنگی کشور گفت: انجمن‌های میراث فرهنگی اهداف نظام را دنبال می‌کنند و در کنار سایر دستگاه‌های اجرایی و مرتبط در امر معرفی و حفظ آثار تاریخی همکاری دارند؛ این اهداف باید در چارچوب قوانین منطبق با سازمان و انجمن باشند.
سید رحمت ا... رئوف افزود: بیش از یک میلیون اثر تاریخی در کشور وجود دارد که نیازمند نیروی انسانی برای حفاظت، مطالعه، پژوهش و مرمت است که تأمین نیروی انسانی برای حفاظت این آثار از عهده دولت خارج بوده و نیازمند مشارکت مردمی است.
وی تصریح کرد: پژوهش، معرفی، حفظ و آموزش از جمله اهداف سازمان میراث فرهنگی در تشکیل انجمن‌ها برای آشنایی مردم با موضوعات فنی سازمان است.

طرح ۱۴ معصوم در گردشگری

ورود گردشگران غربی به کشور روند رو به رشد دارد که به همین منظور نیز ارتقای امکانات مربوط به گردشگری در حال توسعه و با افزایش این موج آینده بسیار خوبی در انتظار گردشگری کشور است. معاون رئیس‌جمهور گفت: در طرح ۱۴ معصوم که با تأمین اعتبار اجرایی می‌شود، ۱۴ نقطه دارای ظرفیت گردشگری از جمله مناطق کویری انتخاب شدند. با ایجاد هتل‌هایی که ظاهر کپر مانند دارند اما در داخل امکانات هتل ۵ ستاره را دارا هستند به گردشگران داخلی و خارجی ارائه خدمات می‌شود، نام ۱۴ معصوم نیز به دلیل قداست این نام و نیز ایجاد انگیزه برای این طرح در نظر گرفته شده است. وی تأکید کرد: بنابراین امسال بین ۳۰۰ تا ۵۰۰ روستا را با توزیع جغرافیایی هدف‌گذاری می‌کنیم تا درحوزه طرح‌های مورد نظر گردشگری کانون‌های گردشگری، صنایع دستی روستایی ایجاد شود که خود مولد اشتغال پایدار روستایی در کشور است.

تدارک همدان برای مسافران عید فطر

شهردار همدان: آماده میزبانی هستیم

همدان این روزها در تکاپوی میزبانی از گردشگران تعطیلات عید فطر است به همین منظور ستاد مرکزی تسهیلات سفر استان همدان در آرامگاه باباطاهر استقرار یافته است تا خدمات مطلوب را به گردشگران در این ایام ارائه دهد.
دور دوم سفرهای تابستانی که با تعطیلات چند روزه عید فطر همزمان است در سال‌های اخیر رکود گردشگری را در برخی استان‌های مسافرخیز می‌شکند.
از آنجا که همدان از آن دست استان‌هایی بود که سال گذشته در این تعطیلات با حجم بالای مسافران غافلگیر شد امسال نیز انتظار می‌رود این اتفاق در صورت منسجم نبودن برنامه‌ها بار دیگر رقم خورد اما گویا در ارگان‌های مرتبط به حوزه گردشگری برنامه‌هایی مدون ارائه شده است.

شهرداری آماده میزبانی

در همین راستا شهرداری همدان در گفت وگو با همدان‌پیام عنوان کرد: شهرداری همدان جهت میزبانی از مسافران در تعطیلات عید فطر آمادگی کامل را دارد.
مصطفی رسولی در ادامه عنوان کرد: شهرداری همدان اقدامات لازم و برنامه‌ریزی‌های مورد نظر را جهت استقبال از مسافران صورت داده است تا به بهترین شکل میزبان گردشگران ورودی به استان باشد. وی بیان کرد: تمامی ادارات و سازمان‌های شهرداری نسبت به تجهیز میهمان‌سراها و سالن‌های خود جهت میزبانی از گردشگران وارد کار شده است و در صورت اسکان موقت در این اماکن پیش‌بینی‌های لازم در خصوص موارد ایمنی و آتش‌نشانی نیز انجام شده است.
شهرداری همدان همچنین با اشاره به مناسب‌سازی فضاهای شهری برای حضور گردشگران گفت: در راستای انجام هماهنگی‌های لازم با سازمان پارک‌ها و فضاهای سبز مدیران مناطق ٤ گانه پیش‌بینی و اقدام لازم در خصوص پاکیزگی و آمادگی پارک‌ها و فضای سبز انجام شده است.
وی در ادامه در خصوص استقرار سرویس‌های بهداشتی سیار در مراکز گردشگری و پر ازدحام نیز به پیش‌بینی‌های انجام شده اشاره کرد و افزود: ارائه خدمات بهداشتی، فرهنگی و تفریحی به مسافران ورودی همدان در تعطیلات عیدفطر پیش‌رو از جمله مهمترین اهداف شهرداری همدان است.
رسولی همچنین به هماهنگی‌های لازم بین معاونت حمل و نقل ترافیک سازمان اتوبوسرانی، تاکسیرانی و پایانه‌های مسافربری نیز اشاره کرد و یادآور شد: سازمان‌های اتوبوسرانی و تاکسیرانی پایانه‌های مسافربری برنامه‌ریزی لازم را برای ارائه خدمات حداکثر به گردشگران و شهروندان به انجام رسانده‌اند.
وی عنوان کرد: از جمله مواردی که مورد برنامه‌ریزی‌ها در ستاد خدمات شهر و تسهیلات عیدفطر شهرداری همدان قرار گرفته است تجهیز و آمادگی نمازخانه‌های ورودی و پارک‌ها و فضاهای سبز است که البته برای خیر مقدم به گردشگران شهرداری اقدام به نصب بنرهای خوش‌آمدگویی و ساماندهی به سیمای بصری خیابان‌ها و میادین اصلی شهر کرده است.
شهردار همدان همچنین بر تعامل و همکاری ارگان‌های مختلف برای ارائه خدمات مناسب و مطلوب به گردشگران نوروزی تأکید کرد و گفت: تعطیلات عید فطر امسال فرصتی است تا همدان با ارائه خدمات مطلوب و با برنامه به مسافران بتواند به عنوان مقصدی بی‌مانند در اذهان گردشگران ماندگار شود.

تمامی ادارات و سازمان‌های شهرداری نسبت به تجهیز میهمان‌سراها و سالن‌های خود جهت میزبانی از گردشگران وارد کار شده است و در صورت اسکان موقت در این اماکن پیش‌بینی‌های لازم در خصوص موارد ایمنی و آتش‌نشانی نیز انجام شده است

جشنواره و نمایشگاه برای گردشگران

مدیر کل میراث فرهنگی، صنایع دستی و گردشگری همدان نیز در این زمینه عنوان کرد: آمادگی کامل در استان برای میزبانی گردشگران فراهم است و اقدامات لازم برای میزبانی مطلوب از گردشگران ورودی به استان انجام شده است. ریحان سروش مقدم عنوان کرد: طرح تابستانه خدمات سفر در همدان اجرایی می‌شود.
وی با بیان اینکه ستاد تسهیلات در آرامگاه باباطاهر مستقر خواهد شد، بیان کرد: بعد اصلی گردشگری تبلیغات نیست؛ بلکه باید بیشتر اطلاع‌رسانی افزایش یابد که بر این اساس در ایام پیک مسافر کیوسک‌های اطلاع‌رسانی در ابتدای شهر در اطلاع‌رسانی همکاری خواهند داشت.
مدیر کل میراث فرهنگی همدان با بیان اینکه در ایام پیش‌رو پیش‌بینی حضور مسافران زیادی نسبت به سال‌های گذشته می‌شود، افزود: طرح تابستانه خدمات سفر از مرکز به استان‌ها ارسال شده و اجرایی خواهد شد.
این مسئول به اقدامات انجام شده از سوی سازمان میراث فرهنگی، صنایع دستی و گردشگری همدان اشاره کرد و گفت: در راستای اشاعه فرهنگ بومی و محلی استان، نمایشگاه‌های صنایع دستی در کنار طرح‌های متعدد دیگر گردشگری در دور دوم سفرهای سال در همدان برگزار خواهد شد.

مدارس در نظر گرفته شده برای اسکان مسافران

معاون آموزش و پرورش ناحیه یک همدان نیز گفت: مدارس در نظر گرفته شده برای اسکان مسافران به درجات الف، ب، ج تقسیم شده که آماده اسکان مسافران هستند. مصطفی اکبری بیان کرد: ۳۹۹ کلاس درجه الف، ۱۷ کلاس درجه ب و ۲۱ مدرسه درجه ج از ۲۲ تیرماه آماده اسکان مسافران است. وی از اختصاص یک مدرسه ویژه نیز برای اسکان مسافران خبر داد و افزود: مدرسه خلیج فارس به عنوان مدرسه ویژه اسکان مسافران در نظر گرفته شده که تاکنون در استان چنین موردی وجود نداشت.
معاون آموزش و پرورش ناحیه۲ همدان نیز بیان کرد: در آموزش و پرورش ناحیه ۲ نیز ۳۲ مدرسه با ۲۹۷ کلاس با درجه الف، ۲ مدرسه ۱٦ کلاس با درجه ب و ۲٦ مدرسه با ۲۲۱ کلاس آماده پذیرایی از مسافران تابستانی است.

آغاز جمع‌آوری گذرنامه‌های زائران تمتع همدان

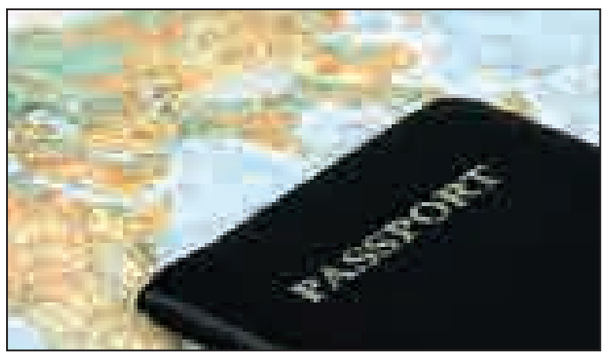

رئیس سازمان حج و زیارت همدان از آغاز دریافت گذرنامه‌های زائران همدانی برای اعزام حج تمتع خبر داد و گفت: صدور روادید از هفته دوم شوال آغاز و به مدت ۱۵ روز به طول می‌انجامد.
محسن ساغرچی در گفت وگوبا همدان پیام از دریافت گذرنامه زائران حج تمتع خبر داد و افزود: مراکز حج و زیارت استان‌ها گذرنامه‌های زائران را جمع‌آوری می‌کنند و به سازمان حج و زیارت مرکزی ارسال می‌کنند.
وی با بیان اینکه قرار است برای هزار و ۵۱۰ زائر همدانی روادید صادر شود، یادآور شد: صدور روادید از هفته دوم ماه شوال آغاز خواهد شد که براساس برنامه زمان‌بندی سال گذشته ظرف ۱۰ تا ۱۵ روز برای تمام زائران ایرانی روادید حج تمتع صادر خواهد شد و پس از صدور روادید گذرنامه‌ها به استان‌ها بازگردانده می‌شود.
رئیس سازمان حج و زیارت همدان ادامه داد: این گذرنامه‌ها تا ۱۵ روز دیگر از سراسر کشور به سازمان حج منتقل می‌شود و ۳۲ هزار گذرنامه به نمایندگی سفارت عربستان در مشهد و ۳۲ هزار گذرنامه دیگر هم به سفارت عربستان در تهران برای صدور روادید ارسال می‌شود.
ساغرچی در ادامه تصریح کرد: همچنین بلیت پرواز به عربستان نیز ۳ روز مانده به سفر توسط سازمان حج و زیارت برای هر فرد گرفته می‌شود و طبق برنامه‌ریزی و هماهنگی‌های انجام شده اعزام زائران همدانی از ۱٦شهریورماه آغاز و تا ۱۹ همین ماه ادامه خواهد داشت و کادر اجرایی حج نیز از ۱۰روز پیش به سرزمین وحی اعزام می‌شوند تا مقدمات حضور زائران ایرانی را بیشتر فراهم کنند.
رئیس حج و زیارت استان در پایان گفت: مدت اقامت زائران در عربستان بین ۲۸ تا ۳۰ روز خواهد بود و برنامه‌های بازگشت آنها در تاریخ ۱٤ لغایت ۱۷ مهرماه به انجام می‌رسد.

شناسه

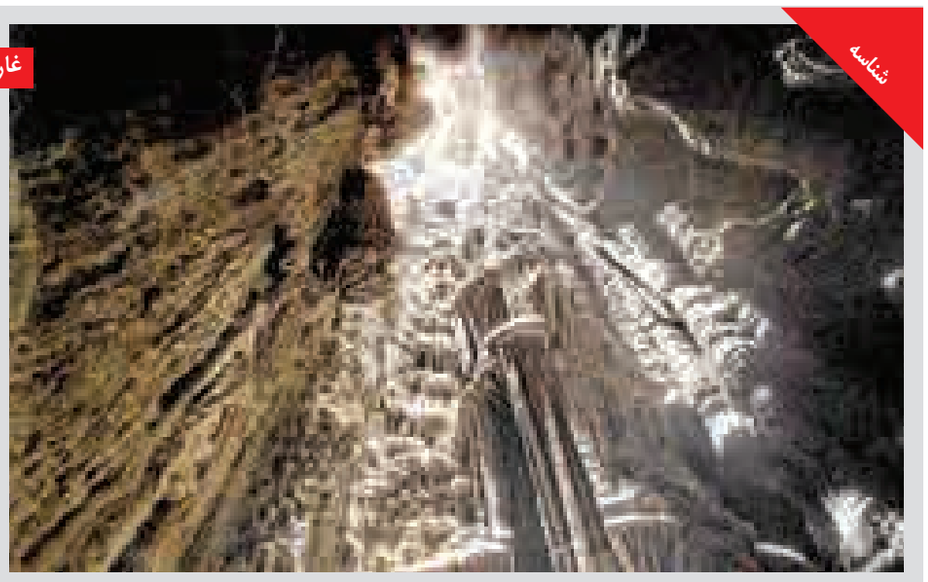

غار بگلیجه

در گویش مردم منطقه قرار گیری چاه، «بگ» به معنای بزرگ و «لیج» به معنای پرتگاه و سرازیری است. به این ترتیب «بگلیجه»، «سرازیری بزرگ» یا «پرتگاه بزرگ» معنی می‌دهد. از قدیم چاه غار بگلیجه برای اهالی روستای دینالیکه کاریز و سرخ آباد شناخته شده و محلی برای دام گذاری و صید کبوتران چاهی بوده است. شهرستان همدان چاه در دامنه جنوبی کوهی به نام قزل قیه (سنگ سرخ) و در زیر قله آن قرار گرفته و دهانه آن از فاصله ۵۰۰ متری قابل دیدن است

گردشگری

ایجاد کانون‌های گردشگری و صنایع دستی روستایی در کشور

طرح ایجاد کانون‌های گردشگری و صنایع دستی روستایی با اهتمام ویژه دولت و سازمان میراث فرهنگی با هدف ایجاد اشتغال و تثبیت جمعیت و حفظ هویت فرهنگی و تاریخی روستاها در کشور اجرایی می‌شود.
به گزارش میراث آریا، مسعود سلطانی‌فر، معاون رئیس‌جمهور و رئیس سازمان میراث‌فرهنگی، صنایع دستی و گردشگری در نشستی با رضوی، مدیر مناطق محروم ریاست جمهوری با اشاره بر اهمیت مناطق کمتر برخوردار و روستاهای دارای ظرفیت‌های گردشگری، صنایع‌دستی و حتی میراث فرهنگی در راستای عمل به بیانات مقام معظم رهبری که باید روستاها را به مرکز تولید در کشور تبدیل کرد گفت: برای دستیابی به این مهم باید تلاش شود که نقش آفرینی در تولید را در روستاها داشته باشیم باید پیوندی میان ۲ بخش اجرایی و پژوهشی ایجاد کرد تا بتوان برنامه‌ها را رو به جلو پیش برد.
وی افزود: با توجه به برنامه‌ریزی‌ها و تحقیقات انجام شده باید در مدت برنامه ۵ساله ششم بتوانیم روستاهای مورد نظر را در حوزه‌های مورد بحث به سرانجام برسانیم و به ویژه در حوزه فرش نیز باید اهتمام ویژه‌ای انجام شود به این دلیل که فرش و فرش‌بافی در روستاها حرف نخست را می‌زند و جزو مهمترین مشاغل روستایی به حساب می‌آید. سلطانی‌فر در زمینه لزوم تسریع در اجرای طرح کانون‌های گردشگری و صنایع دستی روستایی در کشور گفت: باید کار را به لحاظ کمی تعریف کرد برای نمونه تا پایان امسال باید تعدادی از روستاهای کشور هدف‌گذاری شود و به عنوان حوزه‌های فعال گردشگری و صنایع‌دستی روستایی و بوم‌گردی برای رونق گردشگری درکشور به بهره‌برداری برسد.

پارینه

بازار پر رونق خریدوفروش غیر قانونی آثار عتیقه سوریه و عراق

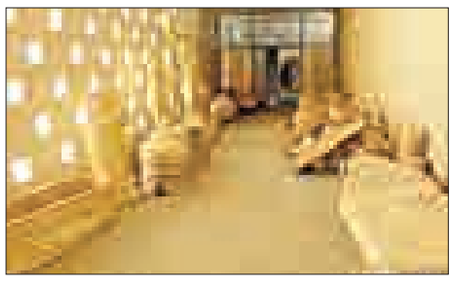

خرید و فروش آثار و اشیای نفیس مربوط به تمدن‌های کهن در عراق و سوریه، برای افراط‌گرایان داعش منبع درآمد پرباری است و بازار سیاه معامله این کالاهای باستانی در اروپا و آمریکا همچنان داغ است. غارت آثار باستانی و عتیقه عراق و سوریه همچنان ادامه دارد.
به گزارش ایسنا، میشاییل مولر کارپه، کارشناس آثار عتیقه در موزه مرکزی شهر ماینز در یک جلسه بحث و گفت‌وگو با اشاره به اینکه «بناهای تاریخی در عراق و سوریه در اثر ویرانی شبیه میدان جنگ شده‌اند» یادآوری کرد که میلیون‌ها اثر عتیقه سرقت‌شده از موزه‌ها و آرامگاه‌های شخصیت‌های بزرگ علمی مذهبی سوریه و عراق از این کشورها خارج شده و در بازار سیاه بین‌المللی خرید و فروش می‌شوند. وی می‌گوید که گروه تروریستی داعش با عواید به دست آمده از این معاملات، به جنگ برای گسترش "خلافت خود خوانده‌اش" در این کشورها ادامه می‌دهد.
بر اساس گزارش خبرگزاری‌ها، داعش اشیای باستانی ربوده شده را از طریق اینترنت و شبکه‌های اجتماعی مانند فیس‌بوک و واتس‌آپ به خریداران بین‌المللی عرضه می‌کند. این گروه تروریستی، نهادی با عنوان "مدیریت امور وابسته به باستان‌شناسی" در سوریه برپا کرده و از این راه آثار نفیس باستانی این کشور را به ترکیه وارد می‌کند و به دست دلالان می‌رساند.
مولرکارپه در این رابطه می‌گوید: معامله با این کالاهای باستانی برای داعش همان اندازه سودآور است که خرید و فروش اسلحه در بازارهای سیاه.
نانسی موزس، یکی از روزنامه‌نگاران آمریکایی شرکت‌کننده در این جلسه، با اشاره به اهمیت مسدود کردن منابع مالی گروه‌های افراطی در این رابطه گفت که هنوز آمریکایی‌ها متوجه نشده‌اند که احتمالاً بخشی از هزینه‌های انجام عملیات تروریستی سپتامبر ۲۰۰۱ از فروش عتیقه‌های سرقت‌شده تأمین شده بود.
امیر موسوی، روزنامه‌نگار عراقی حاضر در جلسه مورد بحث، به توضیح شرایط تجارت با این آثار هنری باستانی پرداخت و گفت که بازار خرید و فروش این آثار عتیقه، به ویژه در آلمان پر رونق است.
به گفته وی، اشیایی که در فرانسه و سوئیس به دلیل نداشتن "برگه هویت" معامله نمی‌شوند، به سادگی در بازار سیاه آلمان "دست به دست می‌گردند." موسوی دلیل این امر را "نفوذ زیاد لابی‌گرهای عتیقه‌فروشان" در این کشور می‌داند.
بر اساس قانون فعلی آلمان که در سال ۲۰۰۷ به تصویب رسیده است، صاحبان اشیای عتیقه‌ی ربوده شده، موظف به بازگرداندن آنها به موزه‌های کشورهای مربوطه هستند. بر اساس گزارش کمیسیون تجارت بین‌المللی آمریکا، بین سال‌های ۲۰۱۲ و ۲۰۱۳، زمانی که پیش‌روی داعش در سوریه و عراق روندی رو به گسترش داشت، میزان واردات آثار عتیقه عراق به آمریکا تا ٦۷۲ درصد و کالاهای نفیس قدیمی از سوریه تا ۱۳۳ درصد افزایش داشته است.

جهان

اتیوپی بهترین مقصد گردشگری ۲۰۱۵ شد

بهترین مقصد گردشگری دنیا در سال ۲۰۱۵ اسپانیا یا فرانسه نیست! بلکه کشوری بسیار دورافتاده و کمتر شناخته شده به نام اتیوپی است. شورای تجارت و گردشگری اروپا (ECTT) کشور اتیوپی که در شرق قاره آفریقا واقع است را به عنوان برترین مقصد گردشگری جهان در سالجاری میلادی معرفی کرد.
اگرچه اتیوپی در دهه ۱۹۸۰ چند دوره خشکسالی را پشت سر گذاشت، اما یکی از کشورهایی است که مناظر بدیع و کم نظیرش گردشگران را مسحور می‌کند. کلیسای تک سنگی «لالی بلا» متعلق به قرن سیزدهم میلادی و پارک کوهستانی «سیمین» که در فهرست میراث فرهنگی طبیعی یونسکو هم ثبت شده و خانه گرگ‌های اتیوپیایی و بزهای کوهی است، از جمله جاذبه‌های این کشور هستند. از بُعد تاریخی هم بقایای شهر اکسوم و شهر حرار که ۸۲ مسجد و ۱۰۲ مکان مقدس با معماری داخلی شگفت‌انگیز دارد، همیشه مورد توجه اروپایی‌ها قرار گرفته است. آمارها نشان می‌دهد سالانه ۲۰ هزار انگلیسی راهی اتیوپی می‌شوند. به گزارش تلگراف، زیمبابوه و لائوس در سال‌های ۲۰۱٤ و ۲۰۱۳ از سوی این شورا به عنوان بهترین مقاصد گردشگری انتخاب شدند. نیجریه، الجزایر، اردن و قزاقستان از رقبای اتیوپی برای کسب این عنوان بودند.

خبر

مهلت ۲ ماهه به آژانس‌های مسافرتی برای دریافت مجوز گردشگری سلامت

دفاتر خدمات مسافرتی که مایل به فعالیت در حوزه گردشگری سلامت باشند ۲ماه فرصت دارند تا مجوز مربوط را از شورای راهبری گردشگری سلامت دریافت کنند.
معاون گردشگری سازمان میراث فرهنگی،صنایع دستی و گردشگری در این زمینه گفت: شورای راهبری گردشگری سلامت بین وزارت امور خارجه، وزارت بهداشت، سازمان میراث فرهنگی و نظام پزشکی درباره تسریع در امور گردشگران سلامت تشکیل شد. چند ماه پیش شیوه‌نامه فعالیت دفاتر شرکت‌های علاقمند به حوزه گردشگری سلامت را به استان‌ها ابلاغ کردیم. متأسفانه برخی از دفاتر خدمات مسافرتی مایل هستند که به صورت غیرقانونی در حوزه گردشگری سلامت فعالیت کنند. به آنها فرصت ۲ ماهه داده شده که خود را با شیوه نامه گردشگری سلامت تطبیق داده و مجوز فعالیت در این حوزه را دریافت کنند.
به گزارش مهر؛ مرتضی رحمانی‌موحد، تصریح کرد: اگر دفاتر خدمات مسافرتی این مجوز را در اختیار نداشته و اقدام به پذیرش گردشگر سلامت کنند، به طور قطع با آنها برخورد قانونی می‌شود. به طور قطع کسانی که این مجوز را دریافت می‌کنند، از طرف اعضای شورای راهبری حمایت خواهند شد.تسهیلات روادید دریافت می‌کنند و در چارچوب فعالیت‌های مجاز قرار خواهند گرفت. همچنین می‌توانند برای توسعه کارهای‌شان، وام‌های توسعه‌ای بگیرند و در شبکه معرفی بازاریابی گردشگران سلامت معرفی شوند. اینها مزایایی است که به آنها از سوی نهادهای قانونی داده می‌شود.
وی گفت: استان‌ها یک ماه فرصت دارند تا دفاتر خدمات مسافرتی فعال در این حوزه را شناسایی کنند. پس از پایان این مدت وزارت خارجه هیچ خدماتی به شرکت‌های بدون مجوز نمی‌دهد. دفاتر خدمات مسافرتی که دارای مجوز هستند، روادید سلامت دریافت خواهند کرد. ما در حوزه گردشگری سلامت پاسخگو هستیم. بالأخره گردشگران سلامت از دولت انتظار دارند که این مسیر را هدایت کند و اگر این دفاتر به درستی فعالیت می‌کنند، درباره آنها اطلاع‌رسانی انجام شود.
رحمانی موحد گفت: وزارت بهداشت مسئولیت معرفی مراکز مجاز به گردشگران سلامت را بر عهده دارد. ما از آنها خواسته‌ایم تا فهرست بیمارستان‌های مرتبط با این موضوع را به ما اعلام کنند. بیمارستان‌ها باید حتی مترجم چند زبانه نیز برای رفع و رجوع کارهای گردشگران سلامت داشته باشند. اگر بیمارستانی به این درجه از اعتبار برسد، در فهرست مراکز اعلام شده از سوی وزارت بهداشت قرار می‌گیرد. مسئولان وزارت بهداشت به ما اعلام کرده‌اند که در حال آماده‌سازی این فهرست هستند.

پیام تاریخ، تمدن و فرهنگ مادستان
The Message Of Madestan's History & Civilization & Culture
روزنامه همدان پیام
۶
دوشنبه ● ۲۲ تیرماه ۱۳۹۴ ● شماره ۲۳۹۷
فرهنگ و هنر
farhang@hamedanpayam.com

اثر فاخر استاد فرشچیان در موزه آستان قدس رضوی

تابلوی «پناه» یکی از آثار فاخر استاد محمود فرشچیان در تالار اختصاصی آثار اهدایی این استاد نگارگری و نقاشی به موزه آستان قدس رضوی در معرض نمایش عموم قرار دارد.

به گزارش ایسنا، مسئول گنجینه قرآن و نفایس سازمان کتابخانه‌ها، موزه‌ها و مرکز اسناد آستان قدس رضوی اظهار کرد: تابلوی «پناه» استاد فرشچیان با ابعاد ۷۳ در ۵۰ سانتی‌متر به سبک نگارگری و تکنیک اکریلیک بر روی مقوای ماکت بدون اسید ترسیم شده است.

محمدرضا ساقی، ادامه داد: این اثر نفیس و زیبا با عناصر انسانی در ۲۱ رمضان ۱۳۹۷ هجری قمری برابر با سال ۱۳۵٦ هجری شمسی ترسیم شده و در سال ۱۳۷۱ به موزه آستان قدس رضوی اهدا شده است.

وی عنوان کرد: استاد فرشچیان به دلیل قداست و جلال امام علی(ع)، ایشان را از تصویر پشت سر تصویرگری کرده و سر مبارک حضرت را با دستار و پارچه‌ای پوشانده است. ساقی افزود: تصویر امام علی(ع) در بالاترین قسمت سمت راست تابلو، اوج مقام عرفانی و تقرب الهی را نشان می‌دهد. در پایین پای حضرت که نان و خرما در انبانی دیده می‌شود، نشان دهنده مهربانی و رسیدگی ایشان به یتیمان است.

ساقی بیان کرد: در زیر تابلو، سمت راست نوشته شده است: «در نهایت اخلاص ساخته شد. بیست و یکم ماه رمضان المبارک ۱۳۹۷ هجری قمری محمود فرشچیان». وی یادآور شد: استاد محمود فرشچیان، نگارگر برجسته معاصر، واقف و اهداکننده آثار منحصر به فرد هنری به موزه آستان قدس رضوی، تاکنون نشان‌های ارزشمندی مانند: نشان درجه یک هنر ایتالیا، تندیس طلایی اسکار ایتالیا، تندیس طلایی اروپایی هنر ایتالیا، دیپلم آکادمیک اروپا، جایزه نخست وزارت فرهنگ و هنر ایران، مدال طلای جشنواره بین‌المللی هنر بلژیک و مدال طلای هنر نظامی ایران و ... را کسب کرده است.

نگاه

پرده‌خوان پیشکسوت:

نگاه مناسبتی به توسعه آیین‌های نمایشی کمک نمی‌کند

نقال و پرده‌خوان پیشکسوت با تأکید بر لزوم حفظ، احیا و توسعه آیین‌های نمایشی به عنوان بخشی عظیم از میراث معنوی ایران، گفت: نگاه مناسبتی به توسعه آیین‌های نمایشی کمک نمی‌کند و برای تحقق این مهم باید از این رفتارها و اقدامات دست کشید.

محمد احدی، با بیان این مسأله که سابقه اجرای سنن و آیین‌های نمایشی با رویکرد مبانی مذهبی آنچنان به زمان‌های دور بازنمی‌گردد که امروزه شاهد فراموشی و از بین رفتن آنها باشیم افزود: احیای این آیین‌ها در نخستین گام نیازمند عزمی ملی میان جامعه هنرمندان، مسئولان و سازمان‌های فرهنگی و هنری است.

وی ادامه داد: سهم هنرمندان و متولیان امر در حفظ آیین‌ها و سنن نمایشی با یکدیگر برابر است و باید گفت که نگاه مناسبتی و محدود به ایام خاص سال چون ماه‌های رمضان، محرم و صفر، برای تولید و اجرای آیین‌های نمایشی مذهبی بزرگترین آسیب در مهجور ماندن و رو به فراموشی رفتن این میراث گرانقدر فرهنگ و هنر ایرانی است.

این پرده‌خوان و نقال پیشکسوت، آیین‌های نمایشی را بخشی از هویت ملی و فرهنگی ایرانیان دانست و اظهار کرد: فرهنگ و هنر همواره مهر اصلی شناسنامه تمدن ایرانی در جهان بوده است و در این میان باید با دقت، برنامه‌ریزی و احساس مسئولیت بیشتری برای احیای مجدد سنن و آیین‌های فراموش شده و در شرف سپرده شدن به تاریخ تلاش کرد.

وی ادامه داد: اگر امروز شاهد هستیم که نیروهای جوان و تازه نفس کمتر به آیین‌ها و سنن نمایشی کهن ایرانی گرایش دارند باید اصل این موضوع را در بی‌توجهی به این هنر از سوی فعالان این عرصه و برنامه‌ریزان امور فرهنگی دانست و امیدوار بود با موج جدید به وجود آمده در بین مسئولان فرهنگی کشور برای احیای هنرهای آیینی و سنتی بتوانیم شاهد حرکت مستمر در اجرا و تولید این دست از نمایش‌ها در سراسر کشور باشیم.

کارگردان تعزیه‌های متعددی چون بازار شام، شهادت حضرت علی(ع) و شهادت حضرت علی اکبر(ع)، با اشاره به اقبال و توجه عموم مردم به اجراهای نمایش سنتی و آیینی گفت: هر بار که برای اجرایی از نمایش های آیینی به صحنه می‌روم شاهد استقبال گسترده مردم از ریشه‌های فرهنگی و هنری هستم و امیدوارم مسئولان فرهنگی با جدیت بیشتر در استمرار توسعه و اشاعه نمایش‌های آمیخته با تار و پود زندگی مردم ایران تلاش کنند. احدی، یکی دیگر از آسیب‌های موجود در مسیر توسعه نمایش‌های آیینی و سنتی کشور را کمبود سالن‌های تخصصی در این حوزه دانست و یادآور شد: تعداد سالن‌های اجرای تئاتر به شیوه غربی با نمایش‌های ایرانی به هیچ وجه قابل مقایسه نیست و اگر سالن سنگلج را تنها سالن حرفه‌ای در زمینه آیین‌های نمایشی و تئاترهای سنتی در کشور بدانیم.

یادداشت

نقش عبادت در بهداشت روانی

با عبادت، انسان همواره به یاد خداست و در همه کار به او توکل می‌کند، با یاد خداوند قلب‌ها آرامش می‌یابد عبادت خدا، تأثیر مثبت بر بهداشت روانی می‌گذارد، زیرا فردی که عبادت می‌کند در زمان مواجهه با مسائل زندگی از بهترین یاری‌گر یعنی خداوند بزرگ که منبع بی‌نهایت رحمت است و کسی برتر از او نیست کمک می‌طلبد او بهترین یار است و از احوال بندگانش آگاه است یاد پروردگار در هر کاری به آن کار معنویت می‌بخشد و معنویت آرامش را به همراه می‌آورد انسان با عبادت فردی تسلط بر خواهش‌های نفسانی را می‌آموزد، غلبه بر نفس خود راه بزرگ غلبه بر بسیاری از مشکل‌هاست. انجام دادن عبادت‌های جمعی نیز به همبستگی اجتماعی استحکام می‌بخشد، بنابراین عبادت‌های فردی و جمعی تأثیر زیادی بر از بین بردن استرس یا همان فشار روانی می‌گذارد.

آنچه ذکر آن ضرورت دارد آن است که عبادت مؤمن فقط برای رها شدن از مشکل‌ها نیست؛ بلکه چون عبادت را می‌داند و خداوند را شایسته نیایش می‌شناسد او را می‌پرستد و در پرتو این پرستش به آرامش می‌رسد. از جلوهای زیبای عبادت دعاست. دعا وسیله ارتباط مستقیم ما با خداوند است. انسان به وسیله دعا نیازهای خود را بدون احساس سرزنش یا مورد قضاوت واقع شدن با خدا مطرح می‌کند. آن هم با زبان خود و با گویش خود و با احساس خود، یعنی در دعا کردن نیاز به زبان خاصی نیست. نیاز به مکان خاصی نیست انسان می‌تواند در هر لحظه و در هر مکان خدای را بخواند و با او ارتباط برقرار کند.

سمیه قادری
مربی فرهنگی کانون پرورش فکری کودکان و نوجوانان

سینما

≡ سینما

- قدس۱: ..... عصر یخبندان
- قدس۲: ..... یاسین
- سینما کانون..... نهنگ عنبر
- بهمن ملایر:..... گینس
- فرهنگ کبودرآهنگ .....رخ دیوانه
- آزادی تویسرکان..... ایران برگر

۵ نکته درباره اقبال عمومی به سریال پایتخت

«معمولی باش»

» حسن پارسا

یکی از سیاست‌های اصلی صدا و سیمای ایران در سال‌های اخیر استفاده از ظرفیت مناسبت‌های مختلف ملی یا مذهبی برای افزایش مخاطبان خود بوده است. این رویکرد با هجوم گسترده شبکه‌های ماهواره‌ای به خانه‌های خانواده‌های ایرانی شکل جدیدی به خود گرفت به نوعی که دیگر کمتر مناسبتی در تقویم وجود دارد که خاص باشد و تلویزیون برای آن فکری نکرده باشد. عید نوروز، ماه مبارک رمضان و دهه اول محرم از جمله روزهایی هستند که صدا و سیما برنامه گسترده‌ای برای استفاده از آنها دارد. در این بین ماه رمضان بیش از دیگر مناسبت‌ها پتانسیل استفاده دارد، زیرا از یک طرف زمان پخش مشخص و پربیننده‌ای همچون ساعت‌های افطار در اختیار دارد و علاوه بر دست سازندگان برنامه‌ها بازتر از دیگر مناسبت‌هاست؛ زیرا در این ماه برنامه‌های معنوی، سریال‌های طنز و برنامه‌های مناسبتی زنده می‌توانند همزمان تولید شوند و مخاطب از هر قشری را تأمین کنند. بنا بر این سیاست امسال نیز تلویزیون ایران تلاش گسترده‌ای برای جذب مخاطب کرده است. در بین این همه برنامه و سریال اما، پایتخت ٤ وضعیت یگانه و استثنایی دارد. چند روز پیش خبرگزاری‌ها اعلام کردند در نظرسنجی مرکز پژوهش و سنجش افکار که از ٤ هزار و۲۰۰ نفر از مردم مناطق مختلف تهران به عمل آمده است، سریال پایتخت٤ از شبکه یک سیما و دردسرهای عظیم۲ از شبکه ۳ سیما، بیشترین میزان بیننده و رضایت را به خود اختصاص دادند.

نتایج این نظرسنجی نشان می‌دهد که سریال «پایتخت٤» با حدود ٦۲ درصد بیننده، ۸٤ درصد میزان رضایت آنها را به همراه داشته است و حدود ٦۰ درصد تماشاگران، سریال «پایتخت٤» را هر شب به طور مستمر تماشا کرده‌اند. سریالی که فصل چهارم نمایش خود را پشت سر می‌گذراند و حالا با بهترین بازخورد مخاطبان پرسش اساسی را پیش روی هر تحلیل‌گر عرصه رسانه قرار می‌دهد: چرا مردم پایتخت را دوست دارند؟

نخست: پایتخت در سال ۹۰ آغاز شد و روایت خانواده‌ای بود که از علی‌آباد قصد مهاجرت به تهران را دارند. تم اصلی قصه بر پایه داستان‌های معمولی خانواده‌ای معمولی پایه‌گذاری شده بود و همین رویکرد تا پایتخت ٤ هم ادامه دارد؛ بنابراین اینکه فکر کنیم جذابیت این سریال نزد مردم به خاطر قصه‌های خارق‌العاده آن است چندان صحیح نیست. قصه‌ها بسیار ساده و در عین حال جذاب هستند. قصه‌هایی که برای همه ما ممکن است اتفاق افتاده باشند.

دوم: سیروس مقدم تا پیش از پایتخت اتفاقاً از سریال سازهایی بود که علاقه خاصی به داستان‌های غیرمعمولی داشت. وی که فارغ‌التحصیل دانشکده هنرهای زیبا در رشته نقاشی است، فعالیت خود را از سال ۱۳۵۵ با دستیاری کارگردان و طراحی صحنه و لباس در مجموعه تلویزیونی دایی‌جان ناپلئون آغاز کرد. مقدم از دهه ۷۰ مشغول به ساخت سریال‌های مختلف است و به نوعی موفق‌ترین سریال ساز تلویزیون ایران به حساب می‌آید. پایتخت اما، نه فقط بهترین سریال او که یکی از بهترین سریال‌های ۲ دهه اخیر است. اما نکته اینجاست که دنیای چهارگانه پایتخت با دنیای سریال‌های دیگر او به کل متفاوت است.

سوم: دوربین و نوع شخصیت‌سازی مقدم در تمام سریال‌هایش قابل تشخیص است. کاراکترهایی پر دیالوگ، برون گرا و پرحرارت شاخصه اصلی شخصیت‌سازی‌های اوست. در پایتخت هم همین ویژگی وجود دارد. آدم‌هایی معمولی که حتی افسردگی و ناراحتی پرحرارت و جذابی دارند. آنها به لهجه پایتخت نشینان حرف نمی‌زنند، چندان ثروتمند نیستند و زندگی پر از مشکلی دارند اما با همه اینها، تماشاگر را جذب می‌کنند. به بیان دیگر آدم‌های معمولی که شبیه خیلی از ما هستند و شبیه خیلی دیگر هم نیستند، با همه ما ارتباط برقرار کرده و ما را به تماشای خود مجبور می‌کنند.

چهارم: بازیگران پایتخت همگی در یک سطح درخشان قرار دارند. محسن طنابنده به عنوان بازیگر اصلی و سرپرست نویسندگان احتمالاً پس از مقدم، مهمترین فرد پایتخت است. طنابنده اگرچه قبلاً در سینما قدرت بازیگری خود را به رخ همه کشیده اما پایتخت قطعاً نگاه مخاطب عام را نیز به او جلب کرده است. در کنار او بازی علیرضا خمسه، احمد مهرانفر و ریما رامین‌فر هم منحصر به فرد است. بیش از اینها اما شخصیت‌های شمالی است که مجموعه بازیگرانی و سازندگان خلق کرده‌اند که هیچ کدام شمالی نیستند! کارگردان آبادانی، طنابنده دامغانی، خمسه زنجانی و رامین‌فر و مهرانفر تهرانی هستند. پنجم: پایتخت سریالی شمالی است. موسیقی اصیل شمال در سراسر پایتخت یک تا ٤ وجود دارد و نماهایی که گاه کارگردان نشانمان می‌دهد و به بهترین شکل ممکن زیبایی شمال ایران را به رخ می‌کشد. بیشتر از این زیبایی اما برخورد جالب توجه مازندرانی‌ها با این سریال است. در پایتخت همه مازندرانی حرف می‌زنند و متناسب با دنیای کمدی، مردم را می‌خندانند اما تا امروز هیچ مازندرانی نه به این خنداندن اعتراضی کرده و نه پایتخت را به توهین قومی متهم کرده است. این همه جنبه و مدارا و تحمل، شاید مهمترین عاملی است که پایتخت را از سری اول به سری چهارم کشانده است.

۵۷ کانون مسجد در ملایر فعال است

ملایر- خبرنگار همدان پیام: مدیران کانون‌های فرهنگی هنری مساجد شهرستان ملایر در ضیافت افطاری اداره ارشاد ملایر با حضور مسئول دبیرخانه کانون‌ها گردهم آمدند و با بیان مشکلات و دغدغه ها به گفت‌وگو نشستند.

مسئول دبیرخانه کانون‌های فرهنگی هنری مساجد استان در این گردهمایی با اشاره به اینکه ۵۱۷ کانون فرهنگی مساجد در سراسر استان وجود دارد گفت: امروز شهرستان ملایر با ۵۷ کانون فرهنگی از شهرستان‌های تراز نخست استان در حوزه کانون‌هاست.

هادی فیض‌منش با بیان اینکه کانون می‌تواند به عنوان اداره فرهنگی نقش ایفا کند چون سابقه این فعالیت‌ها مردمی است افزود: دولت نمی‌خواهد مستقیم به این عرصه ورود کند و شاید رمز موفقیت نیز همین است که این مراکز توسط مردم اداره می‌شود. وی با اشاره به اینکه مسجد کارکردهای مختلفی دارد و کارکرد آن تنها عبادت نیست گفت: حلقه مفقوده امروز جامعه اخلاق است اگر بخواهیم بر جوانان تأثیر داشته باشیم باید خودمان مجهز به اخلاق و عامل باشیم تا بتوانیم تأثیر بگذاریم، زیرا کانون می‌تواند فرهنگ محله را ارتقا بخشد.

فیض‌منش با یادآوری اینکه ازجمله اهداف کانون تربیت نسل نوجوان و ارتقای فرهنگ محلات است افزود: بیشتر علاقمندیم خوراک فکری دهیم تا تجهیزات زیرا موفق‌تر هستیم اگر آرام آرام به حوزه فرهنگ بیشتر بپردازیم تأثیر بیشتری داریم.

وی درخصوص اعتبارات پیش‌بینی شده امسال برای کانون‌ها یادآور شد: اعتبارات پیش‌بینی شده تا پایان سال، ۱۰ میلیون ریال برای کانون درجه یک، ۷۰۰ هزار تومان کانون درجه ۲ و ٤۰۰ هزار تومان برای کانون‌های درجه ۳ است.

فیض‌منش با اشاره به اینکه به دنبال طرح پایش کانون‌ها هستیم گفت: با بازدید و بررسی نزدیک از کانون‌ها براساس نتایج سطح بندی کانون‌ها انجام می‌شود.

به گفته وی امسال اولویت دبیرخانه افزایش کانون‌هاست و کانون‌ها افزایش می‌یابد در این راستا ملایر تا ۷۰ کانون ظرفیت افزایش دارد ضمن اینکه نیازمند همفکری و کار تأثیرگذار در کانون‌ها هستیم.

فیض‌منش با بیان اینکه جذب منابع مالی از طریق دبیرخانه و شهریه ثبت‌نام دوره‌های آموزشی کلاس‌ها تأمین می‌شود افزود: زمان کار رایگان تمام شده است و شهریه‌ها از دیگر منابع مالی کانون‌ها هستند.

وی افزود: منابع مالی نکته مهم است، زیرا کار فرهنگی هزینه‌بر است اما همه درخواست‌ها و مشکلات را به تنهایی نمی‌توانیم پاسخ دهیم.

مسئول دبیرخانه کانون‌های مساجد استان یادآور شد: پیشنهاد می‌کنم کانون‌های مساجد ملایر شامل خواهران و برادران تشکیل شود و باتوجه به اینکه بیش از ۱۰۰ نفر فعال فرهنگی هنری در شهرستان وجود دارد از این ظرفیت استفاده کرده و از ۵ نفر تا ۲۰ نفر عضو، اتاق فکر تشکیل شود.

فیض‌منش درخصوص کلاس‌های آموزشی مدیران کانون‌ها نیز خاطرنشان کرد: با توجه به اینکه استقبال خوبی از دوره‌های پیش انجام نشد امروز مجله‌ای به نام مجله کانون منتشر می‌شود که دقیقاً دوره‌های آموزشی است و مکاتبه‌ای عمل می‌کنیم.

طرح روز

حمله داعش به میراث جهانی یونسکو

طرح -فارس

جشنواره

ماجرای یک شب بارانی بهترین فیلم جشنواره یوتا آمریکا شد

فیلم کوتاه ماجرای یک شب بارانی به کارگردانی مهدی فردقادری و تهیه‌کنندگی انجمن سینمای جوانان تهران موفق به دریافت جایزه بزرگ به عنوان بهترین فیلم جشنواره از فیلم دیدن نترس ایالت یوتا آمریکا شد.

در این جشنواره که سالانه ۸۰ هزار آمریکایی از آن دیدن می‌کنند جایزه بهترین فیلم از نگاه تماشاگران نیز به ماجرای یک شب بارانی اختصاص پیدا کرد. جشنواره یوتا از ۲۵ تا ۲۸ ژوئن (چهارم تا هفتم تیرماه) در آمریکا برگزار شد.

این جشنواره که هرساله در شهر سالک لیک و در زمینه‌های سینما، تئاتر و موسیقی برگزار می‌شود یکی از معتبرترین جشنواره‌های هنری غرب آمریکا محسوب می‌شود و امسال تنها ٤۰ فیلم را از سراسر جهان در بخش مسابقه جشنواره به نمایش درآمدند.

براساس گزارش انجمن سینمای جوانان ایران، ماجرای یک شب بارانی پیش از این ضمن نامزدی در ٤ رشته جوایز آکادمی واشنگتن و دریافت جایزه بهترین فیلم جشنواره‌های «سینمای جدید» هالیوود و «کلونی» اوهایو، در بخش مسابقه جشنواره‌های «ریورساید» کالیفرنیا و «کان» فیلادلفیا به نمایش در آمده است، سومین فیلم تک پلان مهدی فرد قادری پس از فیلم‌های کوتاه «تناوب» و «دایره‌های معکوس» است و به تهیه‌کنندگی انجمن سینمای جوانان تهران تولید شده است.

منوچهر علیپور، زهره رمضانی، مهسا فقهایی، کیان درجزی، حسین محروقی، غزال قاسمی، ساینا اسدی، امیرپارسا صفری و مهدی فردقادری ازجمله بازیگران این فیلم سینمایی هستند. برخی از عوامل این فیلم ازجمله عارف نامور تصویربردار، حسین محروقی دستیار کارگردان و برنامه‌ریز، آرش قاسمی صداگذار هستند.

کتاب

گزیده‌ای از اشعار کرول آن‌دافی

«چه می‌گویی در قلبم» در ایران منتشر شد

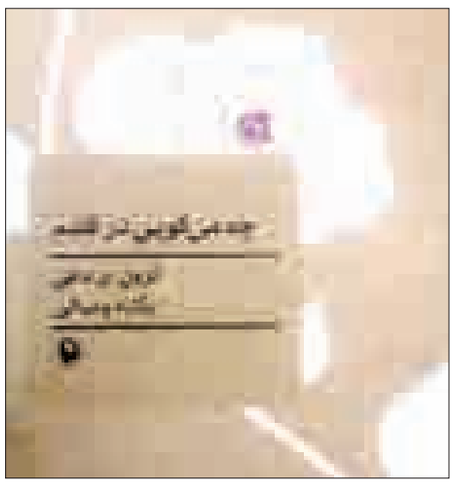

نشر مروارید مجموعه‌ای از اشعار کرول آن‌دافی را با عنوان «چه می‌گویی در قلبم» با ترجمه یگانه وصالی منتشر کرد.

اشعار این کتاب که سبک آنها بیشتر به ترانه‌های فارسی شبیه است از شیوه بیانی بسیار بی‌هراسی بهره می‌برند و توجهی هوشمندانه به تکرارها و بازی با کلمات دارند. مونولوگ‌های دراماتیک نیز یکی دیگر از ویژگی‌های این اشعار است که محور اصلی بسیاری از آنها را شکل می‌دهد.

مترجم این مجموعه در مقدمه خود بر آن با اذعان به دشواری بسیار ترجمه آنها عنوان کرده است: اشعار دافی نمایانگر چیرگی او بر کلام و قدرت او در بیان هستند و نشان می‌دهند که او چگونه از ذخیره‌های کلامی زبان خود به نفع شعر سود می‌جوید و مضمون تا چه حد بنده لحن کلام اوست. اشعار این کتاب گزیده‌ای از اشعار این شاعر به ویژه اشعار او از کتاب «خلسه» است.

وی شاعری بریتانیایی است که برای نخستین‌بار با انتشار مجموعه شعر «مدل برهنه ایستاده» برگزیده جایزه ادبی آرت کانسیل اسکاتلند شد و نامش در میان شاعران بریتانیایی خوش نشست. آن‌دافی همچنین با انتشار مجموعه شعر فروش منهتن در سال ۱۹۸۷ برنده جایزه سامرست موام شد. از دیگر دفاتر اشعار وی نیز می‌توان به آن کشور دیگر، معنای زمان(برنده جایزه ادبی پرنده سفید) زن دنیا و خلسه اشاره کرد که در سال ۲۰۰۵ برنده جایزه ادبی تی. اس. الیوت شد. ان دافی در سال ۲۰۰۹ نیز لقب ملک‌الشعاری بریتانیا را به دست آورد. وی در حال حاضر نیز ساکن منچستر و استاد دانشگاه متروپولیتن است. نشر مروارید این کتاب را در ۱٤٦ صفحه و با قیمت ۷ هزار و۵۰۰ تومان منتشر کرده است.

پیام تاریخ، تمدن و فرهنگ مادستان
The Message Of Madestan's History & Civilization & Culture
روزنامه همدان پیام
۷
دوشنبه ● ۲۲ تیرماه ۱۳۹۴ ● شماره ۲۳۹۷
اقتصاد
eghtesad@hamedanpayam.com

٤٤هزار نفر فارغ‌التحصیل دانشگاهی برای شغل ثبت نام کردند

مدیر کل دفتر هدایت نیروی کار و کاریابی‌ها از کاهش تعداد به کارگماردگان در سال ۹۳ نسبت به ۹۲خبر داد و گفت: درسال ۹۲ مطابق آمار ثبت شده ۲۰٤ هزار به کار گمارده داشتیم و در سال ۹۳ این عدد به ۱۸٤هزار نفر رسیده است.

محمد اکبرنیا درباره آمارهای حوزه اشتغال نسبت به آمار ثبت شده در سامانه کاریابی‌ها به تسنیم گفت: تعداد به کارگماردگان در سال ۹۳ نسبت به ۹۲ روند کاهشی داشته است. در سال ۹۲ بر اساس آمار ثبت شده در سامانه کاریابی‌ها حدود ۲۰٤هزار به کارگمارده داشتیم که این میزان در سال ۹۳ به حدود ۱۸٤ هزار نفر رسیده است. وی افزود: تعداد کل جویندگان کار در سال ۹۲ و۹۳ حدود یک میلیون و ۱۰۸هزار نفر بوده‌اند که ۷۳۸هزار نفر آنها مرد و ۳٦۹ هزار نفر زن بوده‌اند. اکبرنیا بیان کرد: از بین یک میلیون و ۱۰۸هزار نفر متقاضی شغل در ۲سال اخیر حدود ۵۹ هزار نفر بی‌سواد، ٦۱ هزار نفر دارای مدرک ابتدایی، ۱۳۵ هزار نفر دارای مدرک راهنمایی، ۸۳ هزار نفر دارای مدرک متوسطه، ۲۸۵ هزار نفر دارای مدرک دیپلم، ۱۰۹هزار نفر دارای مدرک فوق دیپلم، ۳۲۸هزار نفر جوینده کار لیسانس و ٤٤هزار نفر دارای مدرک بالاتر از لیسانس بودند که در سامانه کاریابی‌ها ثبت نام کردند.

مدیر کل دفتر هدایت نیروی کار و کاریابی‌ها افزود: در بین رتبه‌های دانشگاهی ۷۷هزار نفر لیسانسه به کار گمارده شده وجود دارد و ۳۲هزار نفر نیز فوق دیپلم بوده که به کار گمارده شده‌اند و بیشترین به کار گماردگان متعلق به دیپلمه‌هاست که حدود ۱۲٦هزار نفر هستند. اکبرنیا گفت: در سال ۹۲ تعداد جویندگان کار ۵۸۱هزار نفر بوده است، در سال ۹۳حدود ۵۱٦ هزار نفر جویندگان کار بوده‌اند. تعداد فرصت شغلی معرفی شده از سوی کارفرمایان اعلام شده در سال ۹۲حدود۵٤٤ هزار نفر و در سال ۹۳ حدود ٤۰۰ هزار نفر بوده است.

نگرانی از حراج دارایی‌های ملی

اقتصاد ایران در شرایط پس از تحریم هم آنقدر که برخی نسبت به آن خوش‌بین هستند، خوب نیست. برخی می‌گویند که این مدیریت است که سال سخت اقتصاد ایران را به سالی پررونق و شکوفایی تبدیل خواهد کرد و این مدیریت پس از تحریم یا حتی در شرایط تحریم است که می‌تواند ایران را از گردنه تند مشکلات اقتصادی به آسانی عبور دهد.

برخی بر این باورند که اگر موج‌های نوسانات اقتصادی چه از نوع مثبت و چه از نوع منفی به صخره سوءتدبیر و مدیریت‌ها برخورد کند، حتماً و حتماً آثار مخرب بسیاری خواهد داشت.

در این میان، برخی از فعالان اقتصادی هم دلواپسی از نوع دیگری دارند. آنان می‌گویند که نگران دلارهای جدیدالورودی هستند که اگر در اقتصاد ایران به خوبی کنترل و هدایت نشوند، موج آنها تبدیل به سونامی خواهد شد که به طور قطع، اقتصاد ایران در شرایط پس از تحریم را بیشتر از شرایط عادی تهدید می‌کند. چندین منبع برای ازدیاد ارزهای ورودی به اقتصاد ایران وجود دارد که از جمله آن، ارزهای ناشی از افزایش فروش نفت، ارزهای ناشی از سرمایه‌گذاران خارجی و ارزهای ناشی از افزایش صادرات غیرنفتی کشور است، ضمن اینکه باید به این ارقام، دلارهای بلوکه شده را هم اضافه کرد.

از سوی دیگر، ایجاد خطوط اعتباری فاینانس و ری‌فاینانس از جمله موارد دیگری است که فعالان اقتصادی به آن اشاره می‌کنند و بر این باورند که باید آنها را به نوعی مدیریت کرد که پروژه‌های اقتصادی و زودبازده و البته با ماندگاری بلندمدت که منجر به ارزآوری بیشتر خواهند شد، از این خطوط بهره‌مند شوند. البته برخی هم از وجود نداشتن اطلاعات کافی نسبت به اقتصاد ایران هشدار می‌دهند و بر این باورند که سرمایه‌گذاران خارجی، راهی را در پیش خواهند گرفت که پیش از آن تجربه شده است، بنابراین سیل سرمایه‌های خارجی ممکن است باز هم به سمت تنها نفت و گاز رود و سایر صنایع و محصولات صنعتی از آن بی‌بهره بمانند.

برهمین اساس، این ایران است که باید نقشه راهی را برای سرمایه‌گذاران خارجی تدوین کرده و براساس آن، دلارهای جدیدالورود را هدایت کند.معاون وزیر صنعت، معدن و تجارت در گفت وگو با مهر در این رابطه به فعالان اقتصادی در رابطه با شرایط ورود دلارهای خارجی در اقتصاد ایران حق داد و گفت: به نظر می‌رسد نگرانی‌های ناشی از واردات انبوه و حتی مدیریت نداشتن دلارهای بلوکه شده از سوی دولت به خوبی مدنظر قرار گرفته است و اتخاذ سیاست‌های مطلوب در اقتصاد کلان می‌تواند زمینه‌ای را ایجاد کند که واردات را بر تولید مقدم ندانیم.

ولی‌اله افخمی‌راد، همچنین به این نکته هم اشاره کرد که باید ارتقا و ظرفیت‌سازی برای تولید را خط اصلی راهنما در دوره رفع تحریم‌ها و ورود سرمایه‌گذاران خارجی دانست؛ البته باید به این نکته هم اشاره کرد که سرمایه‌گذاران خارجی برای ورود به بازار ایران صرفاً به داخل کشور اکتفا نمی‌کنند و در اندیشه آن هستند که بخشی از نیاز بازار منطقه را نیز از طریق ایران تأمین کنند، بنابراین آنها اطلاعات جامع و کاملی از رشته فعالیت‌ها و زمینه‌های سرمایه‌گذاری در ایران دارند.

در این میان، عضو هیأت نمایندگان اتاق بازرگانی و صنایع و معادن هم می‌گوید: در شرایط پس از لغو تحریم‌ها و آغاز فصل جدید اقتصاد ایران، نگرانی که وجود دارد، هدایت نشدن دلارهای بلوکه شده، افزایش درآمدهای نفتی و نیز ازدیاد برخی خطوط اعتباری برای پروژه‌های اقتصادی است که در این میان، به نظر می‌رسد دولت باید نقشه راهی برای حمایت از صنایع کوچک و متوسط داشته باشد.

طبق گفته‌های فاطمه دانشور هم اکنون در بررسی‌های انجام شده، مشخص شده که بیشترین تمرکز سرمایه‌گذاران خارجی بر صنایع بزرگ کشور است، این در حالی است که ممکن است که این سرمایه‌گذاران خارجی به سمتی بروند که با شرکت‌های بزرگ دولتی یا حتی شبه‌دولتی وارد جوینت ونچر یا سرمایه‌گذاری‌های مشترک و حتی مذاکره شوند، بنابراین باز هم صنایع کوچک و متوسط کشور از این افزایش درآمدهای ارزی کشور بی‌نصیب می‌مانند؛ بدین ترتیب باید فکر عمده‌ای برای این طور سرمایه‌های سرگردان هم صورت داد.

به اعتقاد دانشور، به نظر می‌رسد باید فرصت‌های بزرگ را شناسایی کرد و در این میان، با معرفی به سرمایه‌گذاران خارجی، صنایع کوچک و متوسط را به عنوان پیمانکاران پروژه‌ها معرفی کرد.

محمد نجفی نیز در این رابطه معتقد است که برخی رانت‌جویان ممکن است که چوب لای چرخ استفاده بهینه از ارزهای بلوکه شده بگذارند و بر این اساس، دولت باید مراقبت کند که این دلارهای تازه وارد، به خوبی مدیریت شوند، این در حالی است که در طول تحریم، بانک‌های کشور به شدت چاق شده‌اند و آنها نیز باید مشکلات را در مسیر استفاده بهینه از افزایش منابع کشور در دستور کار قرار دهند. سالانه ٦۵ میلیارد دلار یا به عبارت دیگر، ۳۰۰ میلیارد دلار در طول برنامه، باید سرمایه‌گذاری خارجی انجام شود که همین امر، ازدیاد ارزهای ورودی به کشور را موجب می‌شود، بنابراین باید دولت مراقبت کند که ورود این ارزها، موجب مشکلات تازه در اقتصاد ایران نشود.

چرا سرمایه‌گذاران، سود بانکی را به تولید ترجیح می‌دهند؟

تولید صنعتی مطابق با آنچه که امروز شاهد هستیم، قدمتی ۵۰ ساله در کشور دارد؛ البته نباید فراموش کنیم که تولید کارگاهی و سنتی به قدمت تاریخ کشور است. در نگاه نخست فعالان حوزه تولید و صنعت ایران در ۵۰ سال پیش دارای زیرساخت‌های قوی‌تری نسبت به سایر بخش‌های پیش گفته بودند. استقرار گسترده صنایع بالادستی در همان آغاز کار، ورود قشرهای تحصیلکرده به صنعت، حمایت‌های لایزال سیاسی و اقتصادی، سیاست‌های خودکفایی و جایگزینی واردات، وجود معادن و انرژی ارزان، نیروی انسانی فراوان و مستعد آموزش و بسیاری از عوامل دیگر می‌توانست چشم‌انداز امیدوارکننده‌ای از تولید و صنعت پیش رویمان بگذارد.

در طول ۵ دهه گذشته حوادث سیاسی، اقتصادی و اجتماعی بسیاری در کشورمان روی داده که بسیاری از کارشناسان، مشکلات تولید در کشور را به آنها گره می‌زنند. با این مقدمه، دلیل ضعف در تولید و صنعت را باید ریشه‌ای‌تر بررسی کرد.

تعطیلی و نیمه‌تعطیلی بسیاری از واحدهای تولیدی کشور حاکی از بروز شرایط نابسامانی است که مدت‌هاست گریبان‌گیر این بخش شده است؛ تا جایی که بسیاری از سرمایه‌گذاران و صنعتگران ترجیح داده‌اند که سرمایه‌های‌شان را به بانک‌ها بسپارند و بدون دست و پنجه نرم کردن با مصایب رنگارنگ تولید، یک سود مطمئن از بانک‌ها بگیرند.

براساس گزارش‌های رسمی، حداقل ٤۰ درصد واحدهای صنعتی به دلیل مشکل نقدینگی زیر ظرفیت خود کار می‌کنند. در حال حاضر نرخ سود بانکی ۲۰ درصد و آخرین نرخ تورم اعلام شده نیز ۱۵/۵ درصد است. این موضوع گویای آن است که سرمایه‌ها هنوز هم از تولید فاصله می‌گیرند.

به گزارش خبرآنلاین، اقتصاد ایران به واسطه اعمال تحریم‌های غرب، شرایط دشواری را در چند سال اخیر طی کرده است، ولی نکته جالب این‌جاست که بسیاری از تولیدکنندگان مشکلات‌شان را در جاهای دیگری می‌بینند.

توانایی نداشتن بانک‌ها در پرداخت تسهیلات، ضعف بازار سرمایه در تأمین مالی تولید، نرخ بالای تأمین سرمایه از بازارهای غیررسمی، بی‌تعهدی شرکت‌ها و مؤسسات و ادارات دولتی در پرداخت به موقع بدهی‌های‌شان، عواملی هستند که از نظر فعالان صنعت و تولید نقشی بسیار پررنگ‌تر از تحریم‌های بین‌المللی در بروز وضعیت موجود تولید در کشورمان دارند.

اگرچه هر از چندگاهی وعده‌هایی برای بهبود فضای کسب‌وکار داده می‌شود یا با تدوین قوانین و آیین‌نامه‌ها، خبری از باز کردن بندی از پای صنعت می‌شنویم، اما هنوز گامی به سوی رهایی برداشته نشده، بند دیگری به پای آن می‌بندند.

بخشنامه ممنوعیت افزایش قیمت کالاها که چندی پیش صادر شد، همچون پتکی بر سر تولید بود، یا آزادی عمل ناگفته بانک‌ها که پس از نمایش کاهش نرخ تسهیلات برای سپرده کردن اجباری بخشی از تسهیلات پرداختی به آنها داده شد، نمونه‌هایی از گره‌های تازه بر دست و پای واحدهای صنعتی کشور است. دولت محمود احمدی‌نژاد با اجرای طرح‌های غیرکارشناسی و از محل اعتبارات آنی، بدهی‌های سنگینی را به صنعتگران و پیمانکاران تحمیل کرد. این رخداد در کنار کاهش ارزش پول ملی، با دست بسته شدن دولت یازدهم در اجرای طرح‌های عمرانی و اصرار دولتمردان بر کاهش نرخ تورم و نتیجه ندادن سیاست‌های خروج از رکود، اوضاع بغرنجی را برای تولید رقم زده است.

در مجموع می‌توان گفت که چهره تولید کشور به دلیل مشکلات متعدد موجود، بسیار رنگ پریده است و صنعتگران کشور همه امیدشان به اجرای هر چه سریع‌تر سیاست خروج از رکود دولت تدبیر و امید است. نباید فراموش کنیم که رشد اقتصادی کشور در گروی رونق تولید و صنعت کشورمان است.

خبر

یارانه نقدی تیرماه هم با تأخیر واریز می‌شود؟

دولت تاکنون ۲۷ روز در پرداخت یارانه نقدی ایرانیان تأخیر دارد و با توجه اینکه دولت یارانه هر ماه را با تأخیر واریز می‌کند، این سوال مطرح است که آیا واریز یارانه نقدی تیرماه هم با تأخیر همراه خواهد بود؟

به گزارش مهر، یارانه نقدی ٤۵ هزار و ۵۰۰ تومانی ایرانیان در خردادماه گذشته بامداد روز بیست و هفتم قابل برداشت شد.

با توجه به اینکه دولت هر ماه در پرداخت یارانه نقدی به حساب سرپرستان خانوار تأخیر دارد، حال این پرسش پیش می‌آید که این ماه هم دولت با تأخیر چند روزه یارانه نقدی را واریز خواهد کرد؟ که اگر این اتفاق بیفتد، دولت یک ماه کامل در واریز یارانه نقدی تأخیر دارد.

بر این اساس با تأخیر یک ماهه در واریز یارانه نقدی، دولت بیش از ۳ هزار و٤۰۰میلیارد تومان به بیش از ۷٤ میلیون ایرانی یارانه‌بگیر بدهکار خواهد شد.

محمدباقر نوبخت سخنگوی دولت، تعداد یارانه بگیران در خردادماه را ۷٦ میلیون و ۵۷ هزار و ٤۳۰ نفر اعلام کرده است.

در عین حال در چند ماه اخیر دولت در حال اجرای تدریجی قطع یارانه نقدی ثروتمندان است، اما به نظر می‌رسد یارانه برخی از افراد به جز ثروتمندان هم قطع شده است؛ به طوری که یارانه برخی از بازنشستگان که مبلغ دریافتی ماهیانه آنها کمتر از یک میلیون تومان است، هم قطع شده است.

سخنگوی دولت در عین حال از انصراف ۲ میلیون و ۳۰۰ هزار نفر از دریافت یارانه نقدی خبرداده و علی ربیعی، وزیر تعاون، کار و رفاه اجتماعی هم اعلام کرده است که ۲۰۰ هزار نفر از فهرست یارانه بگیران خط خورده‌اند.

پیش‌بینی می‌شود دولت در ادامه برنامه حذف یارانه نقدی ثروتمندان، این ماه هم یارانه نقدی عده دیگری از ایرانیان را قطع کند.

اگرچه دولت اعلام کرده است که معترضان به قطع یارانه نقدی در سایت مربوط می‌توانند اعتراضات خود را ثبت کنند، اما اطلاعات دریافتی حاکی است که دولت تاکنون پاسخی به این معترضان برای قطع یارانه نقدی آنها نداده است و این افراد در بلاتکلیفی به سر می‌برند.

مسیر اقتصاد مقاومتی را پس از لغو تحریم‌ها نیز ادامه خواهیم داد

وزیر امور اقتصادی و دارایی با بیان اینکه پس از لغو تحریم‌ها نیز مسیر اقتصاد مقاومتی را ادامه خواهیم داد گفت: لغو تحریم‌ها می‌تواند شرایط بسیار مناسب‌تری را برای بهبود اقتصادی ما فراهم کند.

به گزارش تسنیم، علی طیب‌نیا در پاسخ به سؤالی مبنی بر اینکه لغو تحریم‌ها چه میزان در شرایط فعلی اقتصاد ایران تأثیر دارد عنوان کرد: لغو تحریم‌ها می‌تواند شرایط بسیار مناسب‌تری را برای بهبود اقتصادی ما فراهم کند تا ما بتوانیم اصلاحات خود را در زمینه وضعیت اقتصادی کشور انجام دهیم.

طیب‌نیا گفت: ادامه مسیر اقتصاد مقاومتی پس از لغو تحریم‌ها موجب می‌شود آسیب‌پذیری‌ها و ضعف‌های خود را که در نظام اقتصادی کشور وجود دارد به صورت راحت‌تر و با هزینه کمتری اصلاح کنیم.

زعفران ارزان شد

نایب رئیس شورای ملی زعفران از کاهش ۲۵ درصدی صادرات این محصول در خردادماه امسال نسبت به مدت مشابه در سال گذشته خبر داد.

غلامرضا میری در گفت وگو با مهر با بیان اینکه قیمت زعفران بدون هیچ تغییری طی هفته‌های اخیر بین ٦ میلیون و ٤۰۰ هزار تا ۷ میلیون تومان است، گفت: در حال حاضر رکود عجیبی بر بازار این محصول حاکم است و خرید و فروش آن بسیار کم انجام می‌شود.

این مقام مسئول در پاسخ به این پرسش که از چه زمانی با کاهش قیمت زعفران در بازار مواجه خواهیم بود؛ پاسخ داد: اگر شرایط فعلی حاکم بر بازار ادامه پیدا کند و تا یکم مردادماه وضعیت به همین شکل باشد، قیمت زعفران در بازار کاهش پیدا می‌کند.

بورس

دستور بورسی جهانگیری به طیب‌نیا

این بار دولت تدبیر و امید درصدد است تا برای رونق بخشیدن به اقتصاد از طریق بازار سرمایه عمل کند و بورس کشور را رونق بخشد. این موضوع در نامه چند روز پیش رئیس جمهور به معاون اول مورد تأکید قرار گرفته، این در حالی است که تاکنون برنامه‌های دولت برای بهبود بازار سرمایه بی‌نتیجه مانده و وعده وعیدها به ثمر نرسیده است.

رئیس‌جمهور در نامه خود به معاون اول که بورسی‌ها آن را از منظر خود بسیار مهم قلمداد می‌کنند و می‌گویند که در سال‌های اخیر این نخستین‌بار است که چنین دستور صریحی از سوی بالاترین مقام اجرایی کشور برای توجه بیشتر به بورس صادر شده، آمده است که «برنامه جامع اصلاح نظام بانکی و توسعه بازار اولیه سرمایه باید تدوین شود.

در این نامه ۳محور هدایت تأمین مالی نیازهای بلندمدت به سمت بازار سرمایه و یا منابع خارجی، هدایت تأمین مالی نیازهای بنگاه‌های بزرگ اقتصادی از طریق بازار سرمایه و بازنگری در قوانین و مقررات بازار سرمایه در جهت تعمیق و افزایش سهم آن در تأمین مالی اقتصاد در بخش بازار سرمایه به عنوان دومین بند مورد توجه و تأکید قرار گرفته است؛البته بورسی‌ها هم نسبت به این نامه بی‌تفاوت نبوده‌اند و محمد فطانت، رئیس سازمان بورس و اوراق بهادار این نامه را برای بازار سرمایه مهم ارزیابی کرده و با اشاره به اهمیت سرفصل‌های ابلاغ شده به بازار سرمایه توسط رئیس‌جمهور، گفته است: تشکیل کمیته‌هایی علمی و اجرایی برای عملیاتی کردن دستور رئیس‌جمهور در حوزه بازار سرمایه به منظور هدایت تأمین مالی نیازهای بلندمدت به سمت بازار سرمایه، هدایت تأمین مالی نیازهای بنگاه‌های بزرگ اقتصادی از طریق بازار سرمایه و بازنگری در قوانین و مقررات بازار سرمایه در جهت تعمیق و افزایش سهم آن در تأمین مالی اقتصاد در دستور کار سازمان بورس قرارگرفته است.

حامد ستاک، کارشناس ارشد بازار سرمایه در گفت وگو با مهر در پاسخ به این سؤال که آیا نامه رئیس‌جمهور به معاون اول خود برای رونق بخشی به اقتصاد از طریق بازار سرمایه و کمک به تأمین مالی صنایع بورسی از این طریق به رونق و توسعه بورس کمک خواهد کرد؟ گفت: اقداماتی از این دست بیشتر حالت دلگرم کننده‌ای برای بازار سرمایه دارد، به این ترتیب که فعالان بازار سرمایه این احساس را خواهند داشت که مسئولان سیاسی و اقتصادی کشور بازار سرمایه را جزو مهمی از اقتصاد کشور می‌دانند.

وی با طرح این سوال که آیا این اقدامات برای رونق بخشی به بازار سرمایه کافی است؟ پاسخ آن را منفی دانست و افزود: اقدامات عملی برای رونق بخشی به بازار سرمایه مورد نیاز است و این اقدامات با دخالت مستقیم در بازار سرمایه کاملاً متفاوت است و وظیفه دولت زمینه‌سازی مناسب برای فعالیت شفاف سرمایه‌گذاران در بازار سرمایه است.

بازار

کاهش تقاضای جهانی نفت

آژانس بین‌المللی انرژی پیش‌بینی کرد در سال آینده میلادی تقاضای جهانی نفت ۲۰۰ هزار بشکه در روز کاهش خواهد یافت. به گزارش مهر، آژانس بین‌المللی انرژی اعلام کرد قیمت جهانی نفت به دلیل کاهش تقاضا تحت فشار بیشتری قرار گرفته و همچنین عرضه بر تقاضا پیشی گرفته است.

در همین حال، این نهاد بین‌المللی پیش بینی کرد در سال آینده میلادی رشد تقاضا جهانی نفت از یک میلیون و٤۰۰ هزار بشکه در روز به یک میلیون و ۲۰۰ هزار بشکه کاهش پیدا کند که این خود عامل اصلی برای کاهش قیمت جهانی نفت خواهد بود.

آژانس انرژی بین‌المللی انرژی تصریح کرد: در نیمه دوم سالجاری میلادی عرضه بیش از حد اتفاق افتاد و این روند تا به امروز ادامه دارد، این در حالی است که جذب این مقدار عرضه در بازار جهانی امری غیر محتمل است و فضای ذخیره‌سازی برای این مقدار نفت در خشکی محدود است، ضمن اینکه باید کشورهای اوپکی و غیر اوپکی به ذخیره‌سازی نفت خود بر روی دریا روی بیاورند.

خبر

مردم نگران کیفیت بنزین نباشند

با تشریح نتایج اولیه ارزیابی کیفی بنزین‌های داخلی و وارداتی، اعلام شده که مردم نباید نگران کیفیت بنزین باشند.

رئیس پژوهشکده استاندارد گفت که به طور کلی در نمونه‌های مورد آزمایش می‌توان این اطمینان را به مردم داد که نباید نگران کیفیت بنزین باشند، زیرا نتایج ارزیابی‌ها، این را به خوبی نشان می‌دهد و آنچه به طور عام می‌توان به مردم گفت، اینکه در مورد بنزین‌های داخلی و وارداتی نگرانی کیفیت وجود ندارد.

به گزارش مهر، جهانبخش سنجابی‌شیرازی در ادامه بیشترین جعل و تقلب در علامت استاندارد را مرتبط با مواد غذایی دانست و خاطرنشان کرد: تعداد جعل و تقلب در حوزه مواد غذایی و مصرفی مردم بیشتر از سایر کالاها است و در رتبه بعدی مواد سوختی و پتروشیمی قرار می گیرند.

وی در خصوص ارزیابی کیفیت روغن‌های وارداتی نیز گفت: هر محصولی که جزو هزار و۲۵۰ ردیف تعرفه باشد، برای واردات آن نیاز به آزمون استاندارد اجباری وجود دارد و سازمان ملی استاندارد آزمایش‌های لازم را در این خصوص صورت خواهد داد، ضمن اینکه برای روغن نیز نوع و میزان اسیدهای چرب به دلیل ارتباط با سلامتی مردم مورد آزمایش قرار می‌گیرد، البته اسیدهای چرب ترانس نیز مورد آزمایش قرار می‌گیرند. رئیس پژوهشکده استاندارد تأکید کرد: البته وضعیت نگهداری روغن‌ها نیز مدنظر است ولی اگر روغنی از کانال غیر از گمرک و به صورت قاچاق اجازه ورود به کشور داشته باشد، ما ارزیابی درخصوص آن صورت نداده و در قبال آن، مسئولیتی هم نمی پذیریم.

رئیس پژوهشکده استاندارد درباره لحاظ کردن استاندارد در برنامه ششم توسعه خاطرنشان کرد: رویکرد تعالی و رقابت پذیری جهانی در برنامه ششم توسعه مدنظر قرار گرفته، این در شرایطی است که ۲۵ سال، نظام استانداردسازی کشور درجا زده است و امیدواریم در برنامه ششم توسعه این عقب ماندگی جبران شود. سنجابی ادامه داد: حاصل این تغییر رویکرد به ٤ اتفاق مهم ختم می‌شود که براساس آن، مصرف‌کننده به حقوق خود واقف شده نظام توزیع و تولید به دلیل فشار مصرف‌کنندگان به سمت خوداظهاری پیش می‌رود و برای هر محصول یک پیوست استاندارد تدوین خواهد شد.

عکس و مکث

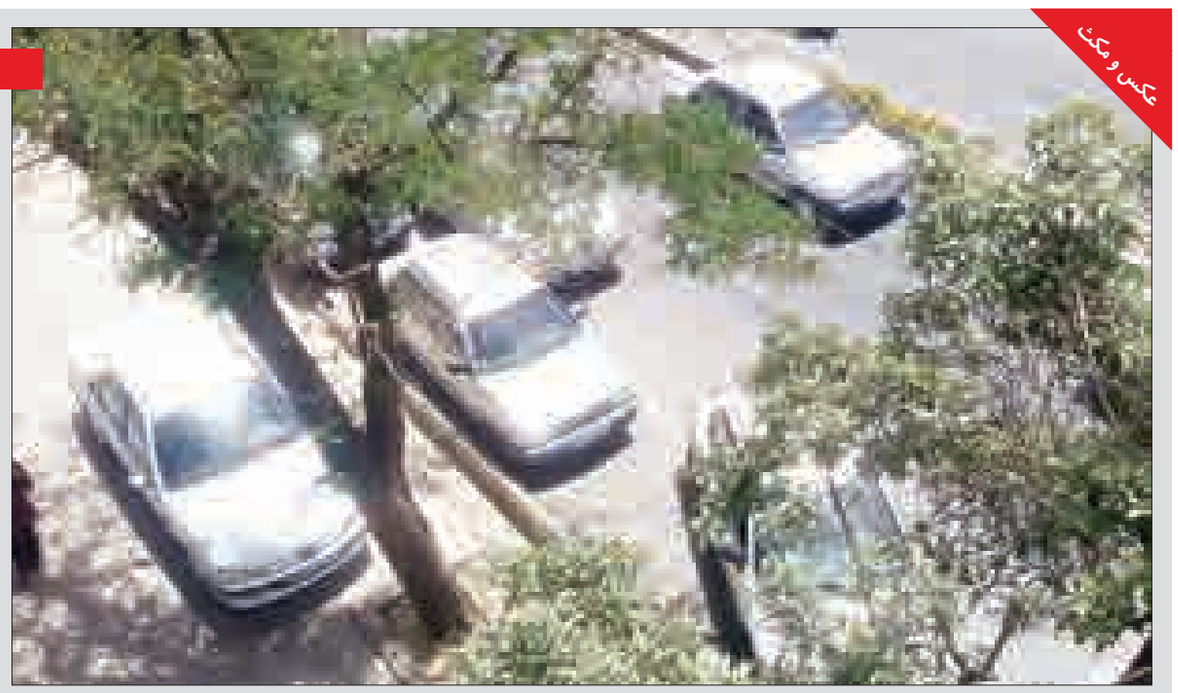

پارک ماشین‌ها به دلخواه رانندگان در جای جای شهر می‌توان شاهد چنین صحنه‌هایی بود

پیام تاریخ، تمدن و فرهنگ مادستان
The Message Of Madestan's History & Civilization & Culture
روزنامه همدان پیام
۸
دوشنبه ● ۲۲ تیرماه ۱۳۹۴ ● شماره ۲۳۹۷
حادثه
hadese@hamedanpayam.com

کشف کالای قاچاق یک میلیارد و ۲۰۰ میلیونی

مأموران اداره مبارزه با قاچاق کالا وارز پلیس آگاهی استان همدان ضمن توقیف ۲ دستگاه خودرو، دو محموله قاچاق به ارزش یک میلیارد و ۲۰۰ میلیون ریال کشف کردند. به گزارش مرکز اطلاع رسانی فرماندهی انتظامی استان همدان، رئیس پلیس آگاهی استان همدان در تشریح این خبر گفت: مأموران اداره مبارزه با قاچاق کالا و ارز این پلیس با تشدید اقدامات کنترلی در محورهای مواصلاتی منتهی به استان همدان و همچنین در محور غار علیصدر به یک دستگاه کامیون یخچال‌دار که از سمت کرمانشاه به سمت تهران در حال حرکت بود مشکوک و آن را برای بررسی متوقف کردند. رضا زارعی افزود: در بازرسی از یخچال خودرو مشخص شد، یخچال فاقد هر گونه لبنیات و فرآورده‌های گوشتی بوده و قاچاقچیان با این شگرد قصد فریب مأموران را داشتند که در نتیجه تعداد هزار و ۱۵۰ عدد انواع قابلمه خارجی فاقد مدارک قانونی با ارزش تقریبی ۶۰۰ میلیون ریال کشف شد.

زارعی در ادامه از توقیف یک دستگاه نیسان باری در محور فرعی غار علیصدر خبر داد و افزود: مأموران مبارزه با قاچاق کالا و ارز در بازرسی از خودرو موصوف که از مبدأ شهرستان قروه به مقصد تهران در حال تردد بود،۲هزار کیلو گرم برنج خارجی بدون اسناد و مدارک مثبته گمرکی به ارزش تقریبی ۶۰۰ میلیون ریال کشف کردند.

رئیس پلیس آگاهی استان همدان گفت: در خصوص کشفیات یاد شده پرونده مقدماتی تشکیل و برای سیر مراحل قانونی به سازمان‌های مرتبط ارسال شد.

وی خاطرنشان کرد: مواد خوراکی قاچاق و سیگارت خارجی و لوازم آرایشی و بهداشتی قاچاق موجب شیوع بیماری‌های ناشناخته در جامعه می‌شود که شهروندان با در اختیار گذاردن اطلاعات لازم در مورد خرید و فروش، حمل و نگهداری کالای قاچاق نیروی انتظامی را یاری کنند.

حادثه در جهان

آبنبات مسموم، صدها دانش‌آموز فیلیپینی را روانه بیمارستان کرد

پلیس فیلیپین اعلام کرد: مصرف آبنبات‌های سمی بیش از هزار و ۳۰۰ دانش‌آموز را در یکی از استان‌های جنوبی این کشور روانه بیمارستان کرد.

به گزارش ایسنا، بنابر اعلام پلیس فیلیپین، این دانش‌آموزان که اکثر آنها از مقطع ابتدایی بوده‌اند با مصرف این آبنبات‌های آلوده دچار مسمومیت شده و به بیمارستان منتقل شدند.

پلیس فیلیپین با بیان اینکه حالت گیجی و استفراغ از علائم جسمی این دانش‌آموزان بوده، اعلام کرد: پس از این حادثه دست‌کم ۱۲ نفر که به پخش و فروش این آبنبات‌ها مظنون بوده‌اند، دستگیر شدند.

به گزارش خبرگزاری شینهوا، بررسی بیشتر جزئیات این حادثه ادامه دارد.

بازداشت ۳ کودک آمریکایی به دلیل پرهیز از ملاقات با پدر

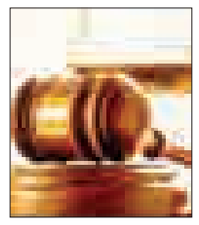

یک قاضی دادگاه در ایالت میشیگان آمریکا، سه کودک را به دلیل خودداری از ملاقات با پدرشان به مرکز بازداشت نوجوانان فرستاد.

به گزارش ایسنا، این قاضی مدعی است که این سه کودک بر اساس رأی دادگاه و توافق حضانت باید زمانی را به ملاقات با پدرشان اختصاص می‌دادند اما تحت تأثیر صحبت‌های مادرشان از انجام این کار خودداری کرده‌اند و این رفتار آنها بی‌حرمتی به دادگاه محسوب می‌شود. این سه کودک بین ۹ تا ۱۴ سال دارند و دو پسر و یک دختر هستند.

قاضی «الیسا گورسیکائه» با بیان اینکه والدین این سه کودک از سال ۲۰۰۹ بر سر طلاق و حضانت فرزندانشان با یکدیگر درگیری داشته‌اند، گفت: این سه کودک تا زمانی که در بازداشت هستند فقط اجازه دارند با پدر خود ملاقات داشته باشند.

به گزارش شبکه خبری بی‌بی‌سی، این کودکان به این دلیل که پدرشان رفتار مناسبی با مادرشان نداشته از دستور دادگاه سرپیچی کرده و در نتیجه روانه بازداشتگاه شدند که مدت زمان بازداشت آنها معلوم نیست.

دستبرد میلیونی به بانک تجارت با اسلحه قلابی

سارقان مسلح با دستبرد به یک بانک در مشهد میلیون ها تومان پول را به سرقت برده و گریختند.

سارقان مسلح که سوار بر ۲ دستگاه موتورسیکلت بودند، با حمله به یکی از شعب بانک تجارت در شهرک غرب مشهد بیش از ۲۰ میلیون تومان را از این شعبه بانک به سرقت برده و گریختند.

شنیده‌ها حکایت از این دارد که سارقان با اسلحه قلابی دست به سرقت بانک زده بودند.

گفتنی است، کمتر از ۲ هفته قبل نیز مشابه چنین سرقتی در شهر مشهد صورت گرفته بود که در آن سرقت، دزدان یکی از مؤسسات مالی و اعتباری را با سلاح قلابی مورد دستبرد قرار داده بودند.

جزئیات سرقت مسلحانه شعبه بانک تجارت در مشهد

فرمانده انتظامی مشهد از سرقت ۲۱ میلیون تومانی مسلحانه در یکی از شعبه‌های بانک تجارت مشهد خبر داد و اظهار کرد: بانک تجارت شعبه خیابان شریعتی در بلوار قاسم‌آباد مورد سرقت قرار گرفت و سارقان با تهدید اسلحه ۲۱ میلیون تومان از این بانک سرقت کردند. حجت نیکمرام افزود: تحقیقات در این زمینه را آغاز کرده‌ایم و هنوز مشخص نیست که تهدید با اسلحه قلابی و یا واقعی بوده است.

بررسی حوادث جاده‌ای در کشور؛

مرگ در کمین رانندگان ایرانی

آمارها نشان می‌دهد در دنیا به ازای هر ۱۰ هزار خودرو حدود ۹ نفر کشته می‌شوند، در حالی که در ایران به ازای این تعداد خودرو، ۳۷ تن کشته می شوند.

اگر میانگین ۲۳ تا ۲۷ هزار کشته در حوادث رانندگی در طول سال را همراه با میانگین ۲۵۰ هزار زخمی این حوادث در نظر بگیریم، گویی هر سال در ایران یک زلزله بزرگ با این مقدار کشته و زخمی اتفاق می‌افتد. همچنین تعداد تلفات جاده‌ای کشور در سال با تلفات یک جنگ تمام عیار برابری می‌کند.

در ۷ ماهه نخست سال ۹۲ روزانه حدود ٥٤ نفر در ایران بر اثر حوادث جاده‌ای جان خود را از دست داده‌اند. طبق اعلام سازمان پزشکی قانونی در ۷ ماهه نخست ۹۲ در حدود ۱۱ هزار نفر بر اثر حوادث جاده‌ای فوت و ۲۰٤ هزار و ۷٤۱ نفر مصدوم شده‌اند.

وضعیت نامناسب حوادث جاده‌ای کشور ما موجب شده بانک جهانی در بررسی و مطالعات خود، وضعیت حوادث جاده‌ای ایران را بحرانی عنوان کند. بر اساس اعلام پژوهشکده بیمه مرکزی ایران، کشور ما از نظر تصادفات ناایمن رانندگی در بین ۱۹۰ کشور جهان، رتبه ۱۸۹ را به خود اختصاص داده و از این جهت، تنها کشور سیرالئون در غرب قاره آفریقا است که وضعیت نامناسب‌تری نسبت به ایران دارد.

در مقایسه با برخی از کشورهای آسیایی می‌توان گفت میزان تلفات تصادفات رانندگی در ایران ۲۵ برابر ژاپن و ۲ برابر ترکیه است.

بر اساس آمارهای موجود، خودروهای سبک و سنگین در ایران تا ۱۰۰ برابر بیشتر از برخی کشورهای دنیا با یکدیگر برخورد می‌کنند.

پیشگیری و مقررات پیشگیرانه

احمد شجاعی رئیس سازمان پزشکی قانونی کشور، گفت: برای جلوگیری از تصادف‌های جاده‌ای در کشور بحث پیشگیری و مقررات پیشگیرانه بسیار مؤثر است و باید به آن توجه شود. رانندگی شغلی است که فرد باید به طور کامل بر آن تسلط داشته باشد، بتواند سریع تصمیم بگیرد و از شرایط غیر منتظره به نحو مطلوب استفاده کند تا حادثه‌ای رخ ندهد یا اگر هم حادثه‌ای رخ داد کمترین خسارت را داشته باشد.

هزینه‌های اقتصادی و اجتماعی تصادفات

بر اساس این گزارش حوادث رانندگی علاوه بر زیان‌های بسیار اجتماعی، ضررهای اقتصادی بی‌شماری نیز دارد. طبق آمارها روزانه ۳۲ میلیارد تومان ضرر اقتصادی ناشی از تصادفات را متحمل می‌شویم. مرکز پژوهش‌های مجلس در آخرین گزارش خود از تصادف‌های جاده‌ای برآورد کرده است، هزینه‌های اقتصادی و اجتماعی تصادفات رانندگی حدود ۸ درصد تولید ناخالص داخلی است. هزینه مورد نظر در سال ۱۳۹۰ در حدود ۵۱ هزار و ۹۱۰ میلیارد تومان است.

عامل انسانی علل بروز بسیاری از تصادفات

محمدرضا مهماندار معاون عملیات ترافیک پلیس راهور ناجا در این باره معتقد است: در مجموع علل حوادث رانندگی و جاده‌ای به سه عامل بر می‌گردد که به عنوان عوامل وقوع حوادث به حساب می‌آیند. انسان، راه و وسیله نقلیه این سه عامل هستند. مهمترین عامل تأثیرگذار در بروز حوادث رانندگی و جاده‌ای که در تحقیقات مختلف به آن پرداخته شده، عامل انسانی است که درصد بالایی از تصادفات به این عامل برمی‌گردد. این در حالی است که عوامل ایجاد تصادفات رانندگی و جاده‌ای همان‌طور که می‌توانند شرایط را بهبود ببخشند، از طرف دیگر می‌توانند باعث تشدید خسارات شوند و خطر را افزایش دهند. برای نمونه، اگر انسان خطا کند، یک راه ایمن می‌تواند خسارت وارده و به ویژه خطرات جسمی را کاهش دهد. خلاف این امر نیز می‌تواند اتفاق بیفتد. گاهی ممکن است وسیله نقلیه یا راه، ایمن نباشد که در این حالت، هوشیاری راننده و عامل انسانی می‌تواند احتمال بروز تصادفات را کاهش دهد.

در نتیجه باید ابزار لازم در ایمنی راه و وسیله نقلیه بی‌تر مورد استفاده قرار بگیرد و در راستای پوشش خطای انسانی باشد، اما از آن طرف نباید از تأثیر آموزش و فرهنگ‌سازی در عامل انسانی غافل شد.

لزوم توجه به زیرساخت‌های جاده‌ای

بر اساس نظر کارشناسان به طور کلی هر تصادفی که صورت می‌گیرد بر اثر ٤ عامل انسان، جاده، وسیله نقلیه و محیط صورت می‌گیرد. جاده‌ها و راه‌های کشور ما در بسیاری از مناطق کشور بخصوص در مناطق کویری، جنگلی و کوهستانی با ایرادهای بسیار جدی ساختاری مواجهند که برخی از این مشکلات اصلاح‌پذیر نیست و نیازمند تغییر زیر ساخت‌ها است. در حالی که باید بدانیم جزای یک اشتباه رانندگی مرگ نیست و جاده باید فرصت جبران اشتباه را به راننده بدهد. بر اساس آمار و بررسی میزان عوامل تأثیرگذار در تصادف‌های کشور، ۵۲ درصد انسان، ۳۰ درصد مشکلات جاده‌ای و ۱۳ درصد نقص فنی خودروها در تصادفات رانندگی نقش دارند.

بر اساس تحقیقات به عمل آمده توسط کارشناسان اداره راهور پلیس راهنمایی و رانندگی در سال ۹۳ نزدیک به ۱۵٦ هزار تصادف در جاده‌های کشور ثبت شده که ٥٤ هزار مورد تصادف که نزدیک به یک سوم کل تصادفات را تشکیل می‌دهد مربوط به عوامل ناشی از مشکلات مربوط به جاده‌ها بوده است. در این میان حدود ۸۱ هزار تصادف که نزدیک به نیمی از کل تصادفات جاده‌ای سال ۹۳ را شامل می‌شود ناشی از اشتباهات انسانی بوده است.

کارشناسان معتقدند که وضعیت هندسی جاده‌ها یکی از اصلی‌ترین عوامل تصادفات جاده‌ای است و رسیدگی به این موضوع خارج از کنترل پلیس و در حوزه اختیارات و فعالیت‌های وزارت راه است. یکی دیگر از مشکلات جاده‌ای در کشور ما مربوط به مشکلات جاده‌های روستایی است. به این مفهوم که بیشتر جاده‌های فرعی روستایی نیازمند تسطیح و شن‌پاشی است و راه‌های اصلی روستایی نیازمند عملیات بهسازی و آسفالت است. متأسفانه جاده‌های بخش قابل‌توجهی از راه‌های روستایی و حتی برخی از شهرهای کوچک کشور نامناسب و دسترسی به آنها بر اثر تغییرات محیطی و آب و هوایی از جمله بارندگی، سرما، طوفان و باد شدید یا مه‌گرفتگی امکان‌پذیر نیست. به گونه‌ای که در فصل‌های مختلف سال ارتباط این مناطق با جاده‌ها و شهرهای بزرگ کشور قطع می‌شود و افراد در حال تردد در این جاده‌ها در راه می‌مانند. مشکل بزرگ دیگر وجود مشکل در روشنایی جاده‌ها است. کمبود یا نبود علائم رانندگی و شب‌نما نبودن بسیاری از آنها، نبود یا وجود اشکال در گارد ریل و استفاده نکردن از گارد ریل فنری، نبود امکانات جدا کننده مسیرهای رفت و برگشت در تعدادی از جاده‌های کشور و مشکلات آسفالت و آب گرفتگی از جمله مشکلاتی است که موجب نا امن شدن جاده‌های کشور می شود.

در مقایسه با برخی از کشورهای آسیایی می‌توان گفت میزان تلفات تصادفات رانندگی در ایران ۲۵ برابر ژاپن و ۲ برابر ترکیه است. بر اساس آمارهای موجود، خودروهای سبک و سنگین در ایران تا ۱۰۰ برابر بیشتر از برخی کشورهای دنیا با یکدیگر برخورد می‌کنند

بر اساس اعلام عباس آخوندی وزیر راه و شهرسازی، در ده سال گذشته سرمایه‌گذاری بسیار کمی در بخش نگهداری جاده‌های کشور انجام شده است. به همین خاطر امروز بیش از ٤۰ درصد از جاده‌های کشور در وضعیت نامناسبی قرار دارند و برای روکش آسفالت آنها به طور یک‌جا، هزاران میلیارد تومان بودجه لازم است.

تجربه کشورهای موفق از جمله سوئد نشان می‌دهد که اگر می‌خواهیم در کاهش تصادفات ترافیکی موفق باشیم باید سرعت ارتقای ایمنی راه و خودرو به طور همزمان و با یک سرعت افزایش پیدا کند.

راهکارهای پیشگیری و کاهش تصادفات

بان کی مون، دبیر کل سازمان ملل متحد سال‌های ۲۰۱۱ تا ۲۰۲۰ را دهه اقدام برای ایمنی جاده‌ها به منظور نجات جان ۵ میلیون نفر در جهان عنوان کرده است که در طول سال بر اثر تصادف‌ها و حوادث رانندگی کشته می‌شوند. با توجه به تأکید دبیر کل سازمان ملل کشورهای مختلف جهان موظف هستند با بررسی دقیق دلیل تصادفات جاده‌ای و بررسی میزان تأثیرگذاری راننده، جاده، وسیله نقلیه و محیط شرایط را به دقت بررسی کنند و با افزایش استانداردهای موجود، شرایط افزایش سلامت ساکنان زمین را فراهم بیاورند.

حادثه در ایران

تصادف، کلاهبردار ۳ میلیاردی را به دام انداخت

کلاهبردار تحت تعقیب زمانی که در محاصره پلیس قرار گرفت، سوار بر یک موتورسیکلت قصد فرار داشت اما تصادف، فرار او را ناکام گذاشت.

مدتی قبل مردی که صاحب یک نمایشگاه فروش خودرو در همدان بود، به بهانه پرداخت سودهای میلیونی، آغاز به فریب سرمایه‌گذاران کرد و پس از اینکه ۳میلیاردتومان از ۳۵نفر گرفت، متواری شد. مالباخته‌ها وقتی دیدند که مرد کلاهبردار مغازه و محل زندگی‌اش را تخلیه کرده و دیگر به تماس‌های آنها پاسخ نمی‌دهد، راهی اداره آگاهی شدند و به شکایت از این مرد پرداختند. از همان زمان تحقیقات برای شناسایی مخفیگاه کلاهبردار فراری آغاز تا اینکه مشخص شد وی به شهرستان بندرانزلی گریخته و در آنجا مخفی شده است.

به گزارش همشهری آنلاین، در ادامه ماجرا به پلیس آگاهی استان گیلان مخابره و در تحقیقات انجام شده مخفیگاه این مرد شناسایی شد. رئیس پلیس استان گیلان با بیان این خبر گفت: تیمی از مأموران این محل را زیرنظر گرفتند اما متهم که متوجه حضور پلیس شده بود، سعی داشت با یک دستگاه موتورسیکلت از محاصره پلیس فرار کند که در برخورد با خودروی ٤۰۵ روی زمین افتاد و با شکستن پایش دستگیر شد. قائد رحمتی با اشاره به اینکه متهم پس از مداوا برای سیر مراحل قانونی به استان همدان اعزام شد، بیان کرد: این پرونده ۳۵ شاکی دارد.

کشف ٦ قطعه پرنده نایاب در فامنین

فرمانده انتظامی شهرستان فامنین از کشف ٦ قطعه پرنده نایاب به نام "تنجه روسی" و تحویل آنها به سازمان محیط زیست خبر داد.

به گزارش مرکز اطلاع رسانی فرماندهی انتظامی استان همدان، رضا معصومی در تشریح این خبر گفت: در پی خبری مبنی بر نگهداری ٦ قطعه پرنده نایاب توسط فردی در یکی از روستاهای اطراف فامنین، رسیدگی به این موضوع در دستور کار مأموران کلانتری ۱۱ این شهرستان قرار گرفت. وی افزود: مأموران پس از اخذ مجوز قضایی به همراه نماینده محیط زیست از منزل شخصی فرد موصوف بازدید کردند که در نتیجه آن تعداد ٦قطعه پرنده از گونه "تنجه روسی" که در کشور ما بسیار نایاب می‌باشد کشف شد و سپس پرنده‌های فوق برای انتقال به محل مناسب تحویل نماینده محیط زیست شدند.

دستبند عدالت بر دستان جاعل حرفه‌ای گره خورد

فرمانده انتظامی شهرستان ملایر از شناسایی و دستگیری جاعل حرفه‌ای با ۲۰ مرحله اخاذی در این شهرستان خبر داد.

شعبان ترک نیا در تکمیل این خبر گفت: به دنبال کسب خبر در مورد فعالیت مجرمانه فردی ناشناس که خود را به دیگران بازرس معرفی می‌کرد، بلافاصله موضوع به صورت ویژه در دستور کار پلیس شهرستان ملایر قرار گرفت.

این مقام انتظامی ادامه داد: با انجام کار اطلاعاتی دقیق، فرد مذکور شناسایی و با هماهنگی مقام قضایی در یک عملیات ضربتی توسط مأموران دستگیر و در تحقیقات به عمل آمده به ۲۰مورد اخاذی تحت عنوان بازرس اعتراف و به همراه پرونده تشکیلی برای سیر مراحل قانونی تحویل مراجع قضایی شد.

وی در خصوص پیشگیری از کلاهبرداری به شهروندان توصیه کرد: در صورت برخورد با افرادی که در ازای دریافت پول به شما وعده کار، کارت پایان خدمت یا معافیت،گذرنامه، ویزا، گواهینامه ، حل مشکلات انتظامی و ... می‌دهند جانب احتیاط را بیشتر در نظر گرفته و در صورت اطمینان از نیت پلید طرف مقابل مراتب را سریعاً به مراکز ۱۱۰ پلیس اطلاع دهید. وی ادامه داد: شهروندان توجه داشته باشند از پرداخت هر گونه وجهی به مراجعه کنندگان ناشناس تحت عنوان مأموران دولتی (دارایی، تعزیرات حکومتی، بازرسان اصناف و ...) خودداری کرده و اینگونه موارد را سریعاً به اطلاع پلیس ۱۱۰ برسانید.

سودوکو ۲۳۹۷

1	9			7				5
			3			9		
		5		1	4		2	
	3				6			4
	7		1			2		8
2					7			
		6		4			3	
		1	5					7
3					9	1		

پاسخ‌های شماره قبل

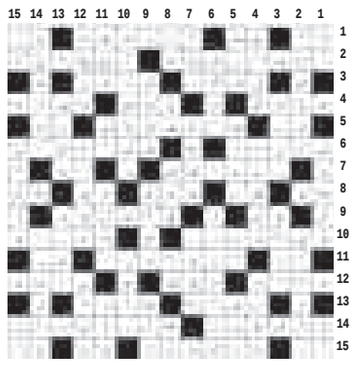

۳	۴	۶	۵	۸	۹	۱	۷	۲
۱	۷	۸	۴	۲	۶	۹	۵	۳
۲	۵	۹	۳	۱	۷	۶	۸	۴
۵	۸	۱	۶	۷	۲	۳	۴	۹
۶	۹	۷	۱	۳	۴	۸	۲	۵
۴	۲	۳	۸	۹	۵	۷	۶	۱
۹	۱	۲	۷	۴	۸	۵	۳	۶
۷	۶	۴	۹	۵	۳	۲	۱	۸
۸	۳	۵	۲	۶	۱	۴	۹	۷

جدول ۲۳۹۷

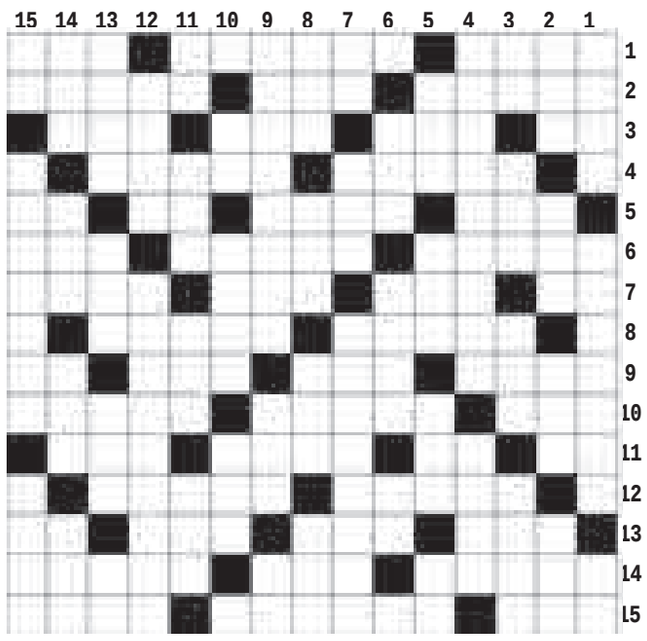

افقی

۱- نیزه دار - جنگ و جدال - آشیانه مرغ ۲- تنبان - کلام پرسش - آبیاز ۳- او - بز نر - حشره سمج ! - قبر ۴- باور قلبی - خوشرو ۵- چوب درازه - شاگرد مغازه - درخت جدول - دهان عرب ۶- رادار پرنده - تک و تنها - مگر ۷- پروردگار عالم - میوه شیرین - تابه نان پزی - یکی از غلات ۸- شهر گدایان - شناختن چیزی ۹- پیامبر صبور - ساز کلیسا - فارسی زبان - ساز شاکی ۱۰- سارق - جامه دان مسافر - لانه مرغ ۱۱- دوستی و علاقه - ضمیر جمع - حمله و هجوم - محل اتصال دوچیز ۱۲- مکانی در مسجد - ترموستات ۱۳- کمانگیر باستانی - ماه - جرقه آتش - پسوند شباهت ۱۴- تهمت - مقام و جاه - خط نوشته ۱۵- دعای زیر لب - معاون - خرما فروش

عمودی

۱- پول نامشروع - قاضی بزرگ - آب روستایی ۲- شیمی کربن - رودی در روسیه - شهر بادگیرها - پیشنهاد ۳- درخت انگور - به جا آوردن - بهره - خارج شده از دین ۴- هامش - روز رستاخیز ۵- اهلی - بعد از دوم - کوره سفال پزی - موسیقی مرثیه ۶- فنجان - خانه های ریز روی عکس - با ۷- نت ششم - اسم - ماه دوم سال شمسی ۸- خوب وخوش - چرک بدن - حیوان مفید - عقیده ونظر ۹- نام اصلی چارلز دیکنز - بازی تخته - آخرین توان ۱۰- خطاب بی ادبانه - بازگشت به سوی دنیا - طلای قالبی ۱۱- پایتخت ایتالیا - مقصدش دریاست - قوچ - پودر گندم ۱۲- واحد نظامی - حربا ۱۳- داخل شدن - هنر انگلیسی - خوشه گندم وجو - زمینه ۱۴- جوهر انسان - متال - دقیقه فوتبال - بخشش ۱۵- افشرده گوجه - سبک ادبی قرن ۱۹ - از اسماء حسنی

پیام تاریخ، تمدن و فرهنگ مادستان
The Message Of Madestan's History & Civilization & Culture
روزنامه همدان پیام
۹
دوشنبه ● ۲۲ تیرماه ۱۳۹۴ ● شماره ۲۳۹۷
جامعه
ejtemaei@hamedanpayam.com

اوقات فراغت متولی ندارد

یک جامعه‌شناس گفت: متأسفانه متولی‌ای برای گذران اوقات فراغت جوانان و نوجوانان و همچنین برنامه‌ای برای آن نداریم و به غلط تصور می‌کنیم اوقات فراغت تنها در ایام تابستان است.
جعفر بای در گفت‌وگو با مهر درباره اوقات فراغت دانش‌آموزان، اظهار کرد: بدون‌شک اکثر اختراعات و اکتشافات در تمام فراغت انسان‌ها به دست آمده است.
این کارشناس آموزشی تصریح کرد: در کشور ما ۲۱ نهاد متولی مدیریت فراغت افراد هستند، به همین دلیل مدیریت، ستادی اعمال می‌شود و هیچگاه اینگونه مدیریت‌ها در کشور ما کارآمدی لازم را نداشته است.

شیوع سرطان‌های سر و گردن در کشور

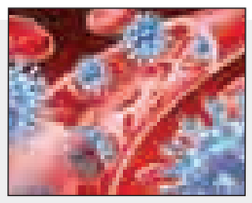

رئیس بخش گوش، حلق و بینی بیمارستان لقمان درباره عوامل مؤثر در شیوع سرطان‌های سر و گردن، گفت: افزایش سن، آلودگی هوا، تابش نور آفتاب، عادات تغذیه‌ای نادرست و همچنین ضعف سیستم ایمنی بدن از جمله عوامل دخیل در بروز و رشد سرطان‌های سر و گردن هستند. به گزارش آنا، دکتر مهدی خواجوی درباره شیوع سرطان‌های سر و گردن در کشور، اظهار کرد: این موضوع به عوامل مختلفی بازمی‌گردد که افزایش سن یکی از آنهاست. جامعه ما به سمت سالمند شدن حرکت می‌کند و به هر میزان که سن بالاتر می‌رود، بیماری‌های بیشتری در فرد بروز پیدا می‌کند.

معلولان به خانه‌ها بازمی‌گردند

معاون امور توانبخشی سازمان بهزیستی از اختصاص ۶۰ درصد یارانه مراکز برای نگهداری معلولان در منزل خبر داد و گفت: با اجرای گسترده طرح توانبخشی مبتنی بر خانواده، معلولان به خانه ها بازمی‌گردند.
حسین نحوی‌نژاد در گفت‌وگو با مهر، افزود: به منظور نگهداری معلولان در خانواده برنامه‌ریزی های لازم در سال جاری انجام شده و تلاش می‌شود تا با تخصیص مبلغی که برای نگهداری هر معلول در مراکز پرداخت می‌شود، شرایط نگهداری آنها را در میان خانواده ها فراهم کنیم.

خبر

۳۷ درصد متکدیان کشور «زن» و ۷۰ درصد غیرتهرانی هستند

معاون امور اجتماعی سازمان بهزیستی کشور ضمن بیان آنکه ۳۷ درصد مجموع متکدیان کشور را زنان تشکیل می‌دهند، گفت: تا اواخر سال گذشته حدود ۲۵۰ نفر از متکدیان و بی‌خانمان‌ها از شهرداری تهران به بهزیستی ارجاع داده شده‌اند و پس از ارجاع به بهزیستی نیز این افراد به صورت استانی به استان‌ها ارجاع و تحت حمایت قرار گرفته‌اند.
حبیب‌ا... مسعودی در گفت‌وگو با ایسنا، در ارتباط با ساماندهی متکدیان و بی‌خانمان‌ها، اظهار کرد: علاوه بر آیین‌نامه و دستورالعمل رسیدگی به بی‌خانمان‌ها و متکدیان که در شورای عالی اداری در سال ۸۷ به تصویب رسیده است، حتی برخی پژوهش‌های ملی نیز در این حوزه بر مدیریت اصلی این موضوع توسط شهرداری‌ها تأکید کرده‌اند.
وی ادامه داد: در برخی از پژوهش‌های ملی آمده است که مدیریت اصلی امور بی‌خانمان‌ها و متکدیان با فرمانداری‌ها بوده و تأمین محل اسکان و تجهیز آنان نیز به عهده شهرداری‌هاست.
معاون امور اجتماعی سازمان بهزیستی کشور ادامه داد: شهرداری‌ها مکلفند مکان‌هایی را جهت اسکان موقت تا ۲ هفته برای انجام امور غربال‌گری در اختیار این افراد قرار داده و طی این مدت غربال‌گری‌های لازم را با کمک دستگاه‌های مختلف انجام دهند.
وی در ادامه تصریح کرد: برای مثال اگر فرد مجرم است باید با کمک دستگاه قضایی و انتظامی این ساماندهی‌ها صورت گیرد و درصورتی که فرد آسیب دیده سالمند، روانی مزمن، کودک کار خیابانی و یا مشمول سایر آسیب‌های اجتماعی باشد این ساماندهی‌ها توسط شهرداری با همکاری بهزیستی صورت خواهد گرفت.
مسعودی با بیان اینکه کودکان کمتر از ۱۸ سال بر اساس قانون نباید وارد مراکز اسکان موقت شهرداری‌ها شوند، اظهار کرد: تمامی افراد زیر ۱۸ سال به طور مستقیم به مراکز نگهداری از کودکان خیابانی سازمان بهزیستی کشور ارجاع داده می‌شوند و همچنین مسئولیت رسیدگی به در راه ماندگان و افرادی که واقعا از لحاظ اقتصادی نیازمند هستند نیز به کمیته امام خمینی(ره) واگذار شده است؛ معتادان متجاهر نیز برای ترک اجباری به ستاد مبارزه با مواد مخدر ارجاع داده خواهند شد.

آخرین وضعیت "پزشک خانواده"

رئیس مرکز مدیریت شبکه و توسعه سلامت وزارت بهداشت با تأکید بر اینکه یکی از پیش‌نیازهای اجرای طرح پزشک خانواده تربیت نیروی انسانی است، افزود: این برنامه پیش نیازهای زیادی لازم دارد و زمانی می‌تواند اجرا شود که نیروی انسانی تربیت شده به‌ویژه پزشک خانواده به اندازه کافی داشته باشیم.
ناصر کلانتری در گفت‌وگو با ایسنا، درباره سرانجام طرح پزشک خانواده و اقدامات وزارت بهداشت جهت بازنگری و اصلاح آن، گفت: این برنامه متوقف نشده، اما برای گسترش آن در سطح کشور پیش نیازهای زیادی لازم دارد و زمانی می‌تواند اجرا شود که نیروی انسانی تربیت شده به اندازه کافی داشته باشیم.
وی افزود: یکی از پیش نیازهای این برنامه تأمین نیروی انسانی است. زمانی که گفته شد طرح پزشک خانواده برای تمام کشور اجرا می‌شود، این گفته کارشناسی شده نبود و در عمل نیز نتوانست به اجرا درآید.

بازار مکاره تبلیغات طلاق توافقی

دهه هفتادی ها بیشترین مشتری طلاق

در کنار بازار داغ طلاق توافقی برخی وکلای سودجو فرصت را مغتنم دانسته و با تبلیغات خلاف قانون اقدام به تشویق و تبلیغ طلاق فوری و توافقی در جامعه می‌کنند.
«طلاق» جمله ای متضاد با ازدواج است. فعل حلالی که در اسلام از آن به کراهت یاد شده و در سایر ادیان الهی هم این اقدام را ناپسند می دانند. قانون می گوید: حق طلاق با مرد است اما زنان برای رهایی از این حق گاهی مهریه خود را می بخشند تا جمله نامیمون «مهرم حلال جانم آزاد» شکل بگیرد.
بر اساس این گزارش طلاق حقی نیست که به مرد عطا شده و از زن بازداشته شده باشد بلکه طلاق آخرین راه چاره ای است که برای پایان دادن به زندگی بدون عاطفه و مشقت بار در نظر گرفته شده است. از این رو افرادی که از روی هوی و هوس به این امر اقدام می کنند و با بروز کمترین اختلافات آن را چاره کار خود می دانند روزی باید در مقابل خداوند متعال پاسخگو باشند که آیا واقعا امکان ادامه زندگی به هیچ وجه وجود نداشته و آیا آنها همه سعی خود را برای ادامه زندگی کرده اند؟
بر اساس قوانین و موازین کشور وقوع امر طلاق از چند راه امکانپذیر است: اول اینکه زن و شوهر بر مسئله طلاق توافق داشته و دیگر مایل به ادامه زندگی با هم نباشند که به این نوع طلاق توافقی می گویند که از اختیار مرد در طلاق ناشی می شود. دوم بر اساس قوانین، طلاق به خواست و اراده مرد انجام می شود که بر اساس ماده ۱۱۳۳ قانون مدنی مرد می تواند با رعایت شرایط مقرر در این قانون با مراجعه به دادگاه تقاضای طلاق همسرش را کند. البته در بخش دیگر قانون آمده است زن هم می تواند با وجود شرایط مقرر در مواد (۱۱۱۹)، (۱۱۲۹) و (۱۱۳۰) این قانون، از دادگاه تقاضای طلاق نماید.
اما مسئله این است که در کنار عوامل اقتصادی، اجتماعی، زناشویی، اخلاقی و اعتیاد یکی از مهمترین عوامل تحریک کننده و تسهیل کننده در امر طلاق می توانند وکلا باشند. هر چند شاید این ادعا کمی برای جامعه وکالت سنگین تمام شود اما شواهد و گفته های طرفین طلاق چیز دیگری می گوید.

وکلایی که تبلیغ می کنند کلاهبردارند!

با ورق زدن صفحات آگهی روزنامه های کثیرالانتشار بر خلاف قوانین بین المللی و داخلی، وکلا همچنان در حال تبلیغ هستند. این تبلیغات در حالی است که بهمن کشاورز رئیس اتحادیه سراسری وکلای دادگستری ایران در مورد تبلیغات وکلا، گفت: این افراد کلاهبرداران وکیل‌نمایی هستند که در روزنامه‌ها آگهی منتشر می‌کنند که فعالیت آنها مصداق بارز تظاهر به وکالت و کلاهبرداری است و این افراد به علت کلاهبرداری مورد تعقیب انتظامی قرار می‌گیرند.

متاسفانه امروز سرعت مشاوره و دادگاه آنقدر بالاست که وقتی فرد برگه صلاحیت طلاق توافقی را برای ثبت سند طلاق به دفترخانه می آورند و شاید ۲۴ ساعت معطل شود

اما تبلیغات وکلا در این سال ها فراتر رفته و به سمت و سوی ترویج و تبلیغ طلاق هم پیش می رود! بعنوان نمونه اگر زوجی به دلیل اختلافات خانوادگی ـ حتی به شوخی ـ و اینکه از ته دل قصد طلاق نداشته باشند تنها با سر زدن به آگهی روزنامه ها، کوچه و خیابان تحریک می شوند که برای یک بار هم شده به شماره وکیل تماس بگیرند! در این تبلیغات نوشته شده طلاق بدون حضور زوجین؛ طلاق توافقی در کوتاهترین زمان تا ۱۰ شب! طلاق بدهیدحق الوکاله را اقساط پرداخت کنید و...
به گزارش مهر پس از تماس با برخی از این آگهی ها نکات قابل تاملی به دست آوردیم. یکی از وکلای دفاتر وکالت گفت: ۲ میلیون تومان می گیریم و در مدت ۱۰ تا ۱۵ روز طلاق انجام می شود! دیگری عنوان کرد: من از همه جا ارزان تر می گیرم و می توانم با یک میلیون تومان این کار را انجام دهم! یکی دیگر از شماره های تبلیغاتی دفتر وکالت هم گفت: حتما باید حضوری تشریف بیاورید و در مورد قیمت به توافق می رسیم!

دهه هفتادی ها بیشترین مشتری طلاق

وی گفت: در بسیاری از پرونده های طلاق بیشتر متولدین دهه ۷۰ و سال های ۶۸ و ۶۹ تحت مدیریت خانواده و مادر اقدام به طلاق توافقی می کنند. دراین پرونده ها موضوع بر اساس غرور و لجبازی یا گاها لوس بازی رخ می دهد. جوانانی که روش همسرداری و زندگی مشترک را نمی دانند اما مزدوج می شوند و با کوچکترین دعوا اقدام به طلاق می کنند.

کنار دادگاه ها باید مراکز مشاوره ایجاد شود

مظفری عضو هیئت مدیره کانون سردفتران ازدواج و طلاق هم گفت: در ماده ۱۶ قانون حمایت از خانواده آمده است: به منظور تحکیم مبانی خانواده و جلوگیری از افزایش اختلافات خانوادگی و طلاق و سعی در ایجاد صلح و سازش، قوه قضائیه موظف است ظرف سه سال از تاریخ لازم الاجرا شدن این قانون مراکز مشاوره خانواده را در کنار دادگاه های خانواده ایجاد کند و در مناطقی که مراکز مشاوره خانواده وابسته به سازمان بهزیستی وجود دارد دادگاه ها می توانند از ظرفیت این مراکز نیز استفاده کنند.
وی افزود: همچنین در ماده ۱۹ این قانون تاکید شده است: مراکز مشاوره خانواده ضمن ارائه خدمات مشاوره ای به زوجین، خواسته‌های دادگاه را در مهلت مقرر اجرا و در موارد مربوط سعی در ایجاد سازش می کنند. مراکز مذکور در صورت حصول سازش به تنظیم سازش نامه مبادرت و در غیر این صورت نظر کارشناسی خود در مورد علل و دلایل عدم سازش را به طور مکتوب و مستدل به دادگاه اعلام می کنند. که دادگاه با ملاحظه نظر کارشناسی مراکز مشاوره خانواده به تشخیص خود مبادرت به صدور رای می کند.
مظفری اظهار داشت: متاسفانه امروز سرعت مشاوره و دادگاه آنقدر بالاست که وقتی فرد برگه صلاحیت طلاق توافقی را برای ثبت سند طلاق به دفترخانه می آورند و شاید ۲۴ ساعت معطل شود گلایه می کند که اجرای مراحل طلاق در دادگاه سرعتش نسبت به دفترخانه بیشتر بوده است. این در حالی است که باید مراکز مشاوره کنار دادگاه ها ایجاد شود.

قرآن کریم: قبل از طلاق داور انتخاب کنید

این تبلیغات و اقدامات فوری حقوقی و قضائی خانواده ها برای اجرای حکم طلاق توافقی در حالی است که خداوند متعال در مورد طلاق احساس خطر کرده و پیشنهاد داوری داده است. خداوند متعال درسوره نسا آیه یک در مورد طلاق می فرماید: اگر از جدایی میان آن دو (زن و شوهر) بیم دارید؛ پس داوری از خانواده شوهر و داوری از خانواده زن تعیین کنید. اگر سر سازگاری دارند، خدا میان آن دو سازگاری خواهد داد.
هر چند نمی توان تمام تقصیرها را بر گردن تبلیغات وکلا یا ایجاد مراکز مشاوره حرفه ای در موضوع افزایش طلاق توافقی انداخت اما به گفته وکلا اعتیاد یکی از مهمترین دلایل اینگونه طلاق بوده و در مرحله بعد هم مشکلات اقتصادی دلیل دوم طلاق ها بوده است که در این مورد باید مسئولان چاره ای جدی بیاندیشند.

دانشجویان پیام نور ملزم به شرکت در امتحان میان ترم می‌شوند

معاون آموزشی دانشگاه پیام نور گفت: درصورت تصویب شورای دانشگاه از نیمسال آینده امتحان میان ترم برای دانشجویان این دانشگاه الزامی می‌شود.
غلامرضا بخشی خانیکی در گفت‌وگو با مهر گفت: موضوع امتحانات میان ترم در جلسه شورای آموزشی دانشگاه پیام نور مطرح شد در صورت تأیید شورای دانشگاه، از نیم‌سال آینده امتحان میان ترم با ۶ نمره از یک سوم منبع درسی و امتحان نهایی با ۱۴ نمره از دو سوم باقیمانده برگزار خواهد شد. وی ادامه داد: درحال حاضر نیز ۶ نمره به امتحان میان ترم دانشجویان اختصاص دارد ولی دانشجو می‌تواند با تایید استاد خود فقط در امتحان پایان ترم شرکت کند و تمام نمره را در پایان ترم دریافت کند. معاون آموزشی دانشگاه پیام نور ادامه داد: اگر این مصوبه جدید مورد تأیید شورای دانشگاه قرار گیرد از نیم‌سال آینده دانشجویان ملزم به شرکت در امتحان میان‌ترم خواهند بود و اگر دانشجویی در این امتحان شرکت نکند نمی‌تواند تمام نمره را دریافت کند.

مساجد استان

امام جماعت مسجد آیت‌ا... طالقانی در گفت‌وگو با همدان‌پیام

برنامه‌های شاد را در مساجد اجرا کنیم

» فیض‌ا... مظفرپور

مساجد به عنوان پایگاه برنامه‌های عبادی، فرهنگی و اجتماعی اهمیت و جایگاه خود را پیدا کرده و تنوع برنامه‌ها در آنها می‌تواند در جذب هرچه بیشتر نمازگزاران به ویژه قشر نوجوان و جوان بیش از پیش موفق باشند. در ادامه معرفی مساجد همدان در مسجد مرحوم آیت‌ا... طالقانی واقع در جاده مزدقینه حضور یافتیم تا از فعالیت‌ها و برنامه‌های این مکان مذهبی برای مخاطبان و علاقمندان محترم روزنامه مطالبی بیان کنیم. در ابتدا از حجت‌الاسلام والمسلمین حاج آقا جواد مولایی امام جماعت مسجد راه‌های جذب جوانان به مساجد را پرسیدم که وی در این زمینه می‌گوید: بهترین عامل برای جذب جوانان به مسجد اعمال و رفتار اهالی مسجد و نمازگزاران به‌ویژه امام جماعت و هیأت امنا است. اخلاق نیک و اینکه آنان خود عامل به گفته‌های خود باشند همانگونه که امام صادق(ع) می‌فرماید: مردم را با غیر زبانتان (با رفتارتان) به سوی دین دعوت کنید.
مولایی عامل بعدی را بیان اهمیت مساجد و آثار مادی و معنوی آن برای انسان دانست و اینکه بدانیم اگر اهل خدا و دین و دیانت باشیم از دنیا لذت می‌بریم. وی به موضوع جالبی می‌پردازد و می‌گوید: باید در مساجد برنامه‌های شاد را برگزار کنیم و فقط فکر نکنیم مسجد محل برگزاری مجلس ختم و نوحه‌خوانی است، بلکه باید برنامه‌هایی مثل جشن ازدواج جوان‌ها و سایر جشن‌های مذهبی را در مساجد برگزار کنیم تا جوان‌ها رغبت نشان دهند و در مسجد حاضر شوند وی با انتقاد از عملکرد مساجد در این زمینه می‌گوید کارکردهای مسجد در زمینه شادی کم است.
باید در مساجد برای نوجوان‌ها برنامه‌های تفریحی از قبیل اردوهای فرهنگی و تربیتی شکل گیرد همچنین در زمینه اشتغالزایی و حرفه‌آموزی باید مساجد فعال باشند و کلاس‌های مربوط را برگزار کنند. همچنین در کنار مساجد مکان‌های ورزشی از قبیل زمین فوتبال ایجاد شود که بچه‌های مسجد به ورزش نیز بپردازند و امام جماعت و هیأت امنا نیز با آنها همکاری کنند. امام جماعت باید روحیه جوان‌گرایی داشته باشد. همچنین صندوق‌های قرض‌الحسنه مساجد باید به جوان‌ها وام بدهند. (با اولویت جوان‌های مسجدی) همچنین باید در مساجد الگوهای موفق در زمینه‌های دینی و فرهنگی را به جوان‌ها معرفی کنیم. در همه این زمینه‌ها باید هیأت امنا برنامه داشته باشند.
محسن شعبانی، رئیس هیأت امنای مسجد آیت‌ا... طالقانی که همزمان مسئولیت پایگاه بسیج بقیه‌ا... و هیأت متوسلین به امام زمان(عج) را بر عهده دارد درباره فعالیت‌های فرهنگی و مذهبی و نقش هیأت امنای مساجد می‌گوید: هیأت امنا باید امین مردم باشند و اگر امین مردم باشند، نقش بسیار مهمی در مسجد خواهند داشت.
وی با اشاره به سخن امام خمینی(ره) که فرمود: «مسجد سنگر است، سنگرها را حفظ کنید»، می‌گوید انقلاب ما از مساجد شکل گرفت و جنگ را مساجد پشتیبانی کردند، مسائل و مشکلات مردم باید در مساجد حل‌وفصل شود.
وی می‌گوید: این مسجد ۲نفر امام جماعت دارد که حاج آقا شاملو و حاج آقا مولایی هستند و ۲ نفر دیگر که در مواقعی که این ۲ نفر نیستند به اقامه نماز می‌پردازند. آقایان رحیمی و وفایی حاج آقا وفایی روشندل عزیز که خود

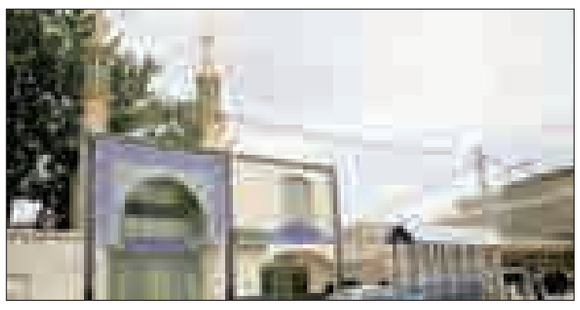

۱۶ سال در این مسجد اقامه نماز کردند و بعد هم به پیشنهاد خود این بزرگوار ائمه جماعت روحانی انتخاب کردیم. و الان هم اگر روحانی تشریف نیاورد ایشان به اقامه نماز می‌پردازد؛ البته حاج آقا وفایی از مداحان اهل بیت نیز هستند. محسن شعبانی از پایگاه مقاومت بقیه‌ا... نیز به عنوان یکی از پایگاه‌های بسیار فعال یاد می‌کند که بیش از ۳۰ نفر فوق لیسانس و ۱۰ نفر دانشجوی دکتری در آن فعالیت دارند. وی همچنین می‌گوید ۵۰ نفر از اعضای این پایگاه در ادارات مختلف مشغول به کار شده‌اند. شعبانی از پایگاه مقاومت خواهران به نام حضرت زینب(س) نیز نام برده که برنامه‌های متنوعی برای خواهران دارد و کلاس‌های متعددی برگزار می‌کند که از جمله آنها کلاس‌های آموزش خیاطی است. شعبانی درباره نحوه جذب جوانان به مساجد نیز می‌گوید این مسجد در جذب جوانان بسیار موفق عمل کرده و بیش از ۵۰۰ نفر جوان عضو هیأت این مسجد هستند که عزاداری محرم و صفر را به صورت سنتی برگزار می‌کنند و اکثر برنامه‌های مسجد به وسیله جوان‌ها اجرا می‌شود. وی از هماهنگی و وحدت بین پایگاه و هیأت امنا و هیأت عزاداری به عنوان عامل موفقیت این مسجد یاد می‌کند و مردمی بودن مساجد را نقاط قوت آنها می‌داند و می‌گوید: برای هر کاری اقدام کنیم مردم پای کار هستند و کارهای مسجد را پیش می‌برند.

نیش و نوش

خراسان: آمریکا از ایران چه می خواهد؟
شما چی فکر می‌کنید؟!
دنیای اقتصاد: علامت هشدار دماسنج مسکن
نکنه دوباره قرمز شده!!
جام‌جم: طلاق توافقی دشوارتر می‌شود
نه که قبلنا خیلی راحت بود!
ابرار: نماینده ملایر هشدار داد: خرید رأی مردم با توزیع کارت‌های اعتباری در گونی‌های برنج
واقعاً! شنیده بودیم اما باور نمی‌کردیم!
آفتاب: ۲۰ میلیون تحصیلکرده داریم، اما تیراژ کتاب ۵۰۰ عدد است
بدون شرح!
آفتاب: خبر بد برای بازنشستگان تأمین اجتماعی: از خیر همسان‌سازی حقوق بگذرید
ممنون که بالاخره تکلیفشون رو روشن کردید!!!
اسرار: صداوسیما موظف شد: قطع همکاری با هنرمندان هنجارشکن
ببخشید دقیقاً این هنجارشکنی چه مواردی رو شامل می‌شه؟!
شرق: پورشه در ایران ۵/۴ برابر گران‌تر از امارات
ایرانه دیگه...
اسرار: سپرده‌گذاری در بانک‌ها نصف شد
وقتی درآمدی نباشه همین می‌شه دیگه!!
سپید: یک **میلیارد** دلار مصرف مکمل در ۳ سال
مکمل‌هایی که عوارضش در آینده مشخص می‌شه!!
سایه: مولاوردی: ارائه آمار ۵هزار زن کارتن خواب سیاه‌نمایی نیست
می‌خواین گفته بشه اصلاً وجود نداره!!
نسل فردا: مذاکرات بیشتر از دوشنبه به طول نمی‌انجامد
خدا کنه!!
همدان‌پیام: مسکن بی‌مهر در انتهای خط
خیلی وقته در انتهای خطه اما رو نیمشه!!
همدان‌پیام: میش اسدآباد منقرض شد
وقتی قدر ندونن منقرض هم می‌شه!!

خبر

مدیرگروه سلامت خانواده و جمعیت استان همدان:

نرخ باروری در استان همدان ۱/۷ درصد است

مدیرگروه سلامت خانواده و جمعیت استان در معاونت بهداشتی دانشگاه علوم پزشکی استان همدان گفت: تک‌فرزندی از عوامل تأثیرگذار بر نرخ باروری کلی است.
شهلا نورید، افزایش «نرخ باروری کلی» را هدف اصلی سیاست‌های جمعیتی برشمرد و اظهار کرد: متوسط تعداد فرزندی که یک زن در طول باروری خود به دنیا می‌آورد در شاخصی با نام «نرخ باروری کلی» مورد بررسی قرار می‌گیرد به طوری که وقتی میزان باروری کل کمتر از ۲/۱درصد برای هر زن باشد باروری زیر نرخ جایگزینی است؛ چراکه میزان باروری ۲/۱ درصد نرخ جایگزینی نامیده می‌شود و وقتی نرخ کلی باروری به کمتر از این رقم برسد می‌تواند در درازمدت جامعه را با رشد منفی جمعیت روبه‌رو کند.
مدیر گروه سلامت خانواده و جمعیت استان در گفت‌وگو با ایسنا در ادامه عنوان کرد: استان همدان با نرخ باروری ۱/۷ درصد از جمله استان‌هایی است که از نرخ باروری پایینی برخوردار است به این معنا که به طور میانگین کمتر از دو فرزند در خانواده‌های استان فرزندآوری صورت گرفته است که این آسیبی برای خانواده و جامعه خواهد بود و تداوم این امر می‌تواند عدم توازن در گروه‌های سنی مختلف و افزایش جمعیت سالمند و به تبع آن کاهش جمعیت جوان، رکود تولید و کار و توسعه را به دنبال داشته باشد.
وی افزود: تک‌فرزندی مسأله مهمی در رشد خانواده‌ها و جمعیت جامعه به شمار می‌رود و لازم است از نظر فرهنگی به آن پرداخته شود و معایب و آسیب‌های تک فرزندی به خانواده‌ها گوشزد شود.
نوری همچنین از کمرنگ شدن تمایلات ازدواج در جوانان به عنوان علت دیگری از عوامل تاثیرگذار بر نرخ رشد جمعیت یاد کرد و گفت: سن مناسب فرزندآوری سنین ۱۸ تا ۳۵ سال است که متأسفانه با عدم تمایل ازدواج جوانان در این سنین که ریشه آن در مشکلات فرهنگی و اقتصادی است، نرخ باروری کلی نیز کاهش یافته است.
وی تحصیلات بالای خانم‌ها را دیگر عامل تأثیرگذار بر نرخ رشد جمعیت برشمرد و افزود: وقتی دختران جوان ما تمایل به ادامه تحصیل در مقاطع بالای دانشگاهی پیدا می‌کنند، ازدواج و به دنبال آن فرزندآوری را به تعویق می‌اندازند و غالباً در سنین بالاتر اقدام به داشتن فرزند می‌کنند، طبیعتاً با عبور از سنین مناسب فرزندآوری، دیگر تمایلی به داشتن فرزند دوم ندارند و همین امر دلیل دیگری بر افزایش خانواده‌های تک فرزندی و کاهش نرخ جمعیت خواهد شد.

وجود ۵۳ هزار خانوده پشت نوبتی

رییس سازمان بهزیستی کشور با بیان اینکه افزایش مالی حمایت از مددجویان در قانون مورد تاکید قرار گرفته است، گفت: پیشنهاد ما به وزارت رفاه و دولت این است که طبق قانون ۴۰ درصد از حداقل حقوق برای جامعه هدف بهزیستی لحاظ شود. با راه‌اندازی مرکز اجتماعی اقتصادی خانواده‌های تحت پوشش می‌توانیم آمار مربوط را برای افزایش حمایت‌های مالی در اختیار دولت بگذاریم. به گزارش ایسنا، انوشیروان محسنی‌بندپی درباره آخرین آمار پشت نوبتی‌های بهزیستی گفت: براساس آخرین برآوردها تا دی‌ماه سال گذشته ۵۳ هزار خانوار پشت نوبتی داشتیم که بعد هر خانوار ۲,۲ است. سعی می‌کنیم که عدالت را برای پوشش خانوارهای پشت نوبتی مدنظر داشته باشیم و آنها که وضعیت‌شان بحرانی‌تر است را در اولویت قرار دهیم البته در کل بنای ما آن است که از آبان‌ماه امسال جامعه تحت پوشش را افزایش دهیم که البته این امر به اعتبارات سازمان بستگی دارد.

پیام تاریخ، تمدن و فرهنگ مادستان
The Message Of Madestan's History & Civilization & Culture
روزنامه همدان پیام
۱۰
دوشنبه ● ۲۲ تیرماه ۱۳۹۴ ● شماره ۲۳۹۷
مادستان
madestan@hamedanpayam.com

برگزاری محفل انسی با قرآن دانش‌آموزان رزنی

رزن- خبرنگار همدان‌پیام: مراسم معنوی محفل انسی با قران با حضور قاریان و حافظان دانش‌آموز در حسینیه سیدالشهدا(ع) این شهر برگزار شد.
رئیس آموزش‌وپرورش شهرستان رزن از کسب رتبه برتر دانش‌آموزان رزنی در مسابقات قرآنی استان خبر داد.
احمد تقی‌لو با تأکید براینکه قرائت قرآن کریم امر به معروف است، یادآور شد: انسان بر اساس برپا داشتن معروف‌ها می‌تواند به مراتب بالای انسانیت دست یابد.
وی اظهار کرد: دوست داشتن تلاوت قرآن و استماع آن هم کار خیری است که خداوند برای آن پاداش زیادی لحاظ می‌کند.
گفتنی است؛ در پایان مراسم از نفرات ممتاز قرآنی شهرستان رزن قدردانی شد.

قالیبافان در ملایر بیمه شدند

حدود هزار و ۲۰۰ بیمه شده در زمینه فرش در ملایر فعال هستند.
مدیرعامل تعاونی فرش دستباف ملایر با اشاره به وجود ۲ هزار و ۷۰۰ قالیباف فعال در این شهرستان گفت: حدود ۱۰ هزار کارت قالیبافی در ملایرصادر شده که البته تعداد قالیبافان شهرستان این تعداد نیست.
احمد ملکی در گفت‌وگو با تسنیم افزود: فرش‌های ملایر به نمایشگاه‌های فرش که در تهران و همدان برگزار می‌شود، فرستاده می‌شوند؛ ولی در خود شهرستان تاکنون این نمایشگاه برگزار نشده است.
وی افزود: متأسفانه تعاونی‌های فرش حدود ۱۰ سالی می‌شود که هیچ تسهیلاتی دریافت نکرده‌اند.
یکی از مشکلات عمده قالیبافان هم همین است که تعاونی‌ها قدرت خرید فرش از آنها را ندارند.

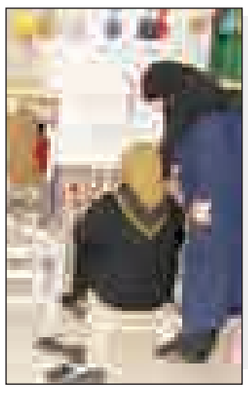

خبر

شهردار تویسرکان خبر داد

احداث پارک در منطقه اسلام‌آباد تویسرکان

پارک شهید رجایی در منطقه اسلام‌آباد تویسرکان به مساحت ۵ هزار و ۴۰۰ مترمربع احداث می‌شود.
شهردار تویسرکان در گفت‌وگو با فارس گفت: با احداث این پارک محیطی نشاط‌آور برای شهروندان ساکن کوی شهید رجایی و اسلام‌آباد فراهم می‌شود. محمدکاظم گمار افزود: مراحل پیاده‌روسازی، حفاری و لوله‌گذاری برای آب‌رسانی به متراژ ۳۵۰ متر و نصب ستون‌های برق برای روشنایی این پارک انجام شده است.
وی از اجرای طرح اتصال خیابان حافظ غربی به خیابان میرزا امین شهر تویسرکان خبر داد و دلیل اجرای این طرح را جلوگیری از ترافیک و تسهیل تردد شهروندان دانست. همچنین مراحل تملک و زیرسازی مسیر اتصال خیابان حافظ غربی به خیابان میرزاامین در حال انجام است.
شهردار تویسرکان با اشاره به پاسخگو نبودن مسیر دسترسی فعلی به نیاز شهروندان برای خروج از شهرستان بیان کرد: راه‌اندازی خیابان ۱۶ متری پشت بیمارستان حضرت ولی‌عصر(عج) بسیاری از مشکلات ترافیکی را برطرف می‌کند. گمار با اشاره به اهمیت این زیباسازی بر منطقه توریستی میررضی‌الدین آرتیمانی هم گفت: آب‌نمای تپه نورالشهدا تویسرکان از سمت خیابان فردوسی و بلوار رضی‌الدین آرتیمانی با توجه به اهمیت توریستی این مسیر طراحی و اجرا شد.
وی از برگزاری آزمون شهرشناسی به منظور به‌روزرسانی اطلاعات رانندگان در شهرشناسی و آیین‌نامه راهنمایی و رانندگی خبر داد.

فرماندار خبر داد

ساماندهی فامنین در انتظار تأییدیه طرح تفصیلی

ساماندهی ورودی و خروجی فامنین در انتظار تأیید طرح تفصیلی است.
فرماندار فامنین با بیان اینکه ساماندهی ورودی شهر نیازمند اعتبار کلان است، از ضرورت ساماندهی ورودی و خروجی شهر گفت.
ظاهر پورمجاهد در گفت‌وگو با فارس اظهار کرد: این شهر در گذشته دارای طرح هادی بود، اما پس از تصویب طرح جامع باید طرح تفصیلی آن هم تصویب شود. به گفته وی، تصویب طرح تفصیلی شهر فامنین کمی طول کشیده؛ اما اکنون مراحل انتهایی آن در اداره‌کل راه‌وشهرسازی در دست اقدام است تا در کمیسیون ماده ۵ تأیید و اجرایی شود.
فرماندار فامنین افزود: ورودی و خروجی شهر فامنین نیاز به ساماندهی عمرانی و بهسازی دارد، اما این امر باید مطابق طرح تفصیلی انجام شود.
وی با تأکید بر اینکه عملیات عمرانی و بهسازی در ورودی شهر نیازمند بودجه و اعتبار کلان است، افزود: این میزان اعتبار در بودجه شهرداری نمی‌گنجد و باید از سایر منابع کمک شود.
پورمجاهد گفت: برخی افراد برای پرداخت نشدن عوارضی آزادراه همدان- ساوه از داخل شهر فامنین عبور می‌کنند که این امر تسریع در ساماندهی ورودی و خروجی این شهر را می‌طلبد.
وی با بیان اینکه ساماندهی ورودی شهر فامنین در حال پیگیری است، خاطرنشان کرد: در حال حاضر مذاکراتی با مالکان اصناف صورت گرفته است تا ورودی و خروجی شهر سامان یابد.

نهاوند مشکل بدحجابی ندارد

شهرستان نهاوند مشکل بدحجابی و بی‌حجابی ندارد.
سرپرست فرمانداری نهاوند در کارگروه حجاب و عفاف در فرمانداری نهاوند گفت: با این وجود دستگاه‌های عضو کارگروه حجاب و عفاف موظفند، طی ۱۰ روز راهکارهای نهادینه کردن فرهنگ حجاب و عفاف را به دبیرخانه ارسال کنند.
به گزارش فارس ، مهرداد نادری‌فر با اشاره به جایگاه و کرامت زن در ایران اسلامی گفت: تبیین و تشریح بیشتر فرهنگ حجاب و عفاف و حفظ این کرامت برعهده نخبگان، دانشگاهیان، حوزویان و دیگر مسئولان فرهنگی کشور است.
وی با اشاره به آغاز هفته حجاب و عفاف افزود: در این هفته با شعار «همدلی و همزبانی در آیینه عفاف و حجاب» بیش از ۵۰ برنامه مختلف فرهنگی، اجتماعی و ورزشی ویژه بانوان برگزار می‌شود
نادری‌فر با بیان اینکه این چهار مجموعه باید در راستای تبیین فرهنگ حجاب و عفاف قوی اقدام کنند، گفت: امروز بیش از ۱۴۷ شبکه فارسی‌زبان در حال بمباران تبلیغاتی کشور بر اساس فرهنگ دلخواه خود هستند که برای مقابله با آن باید فرهنگ ناب اسلامی و انقلابی را به فرزندان خود بیاموزیم.

محیط زیست

زنگ «هفته بدون نایلکس» را به صدا درآوردید!

دیروز هفته بدون نایلکس با شعار «پلاستیک کمتر، زمین پاک‌تر و سلامت بیشتر» با همکاری سازمان میادین میوه و تره‌بار، اداره کل سلامت، اداره کل آموزش‌های شهروندی، شرکت شهروند و شهرداری منطقه ۶ در تهران در حالی آغاز شد که در همدان، خبری از برنامه‌ریزی این طرح نبود.
به گزارش ایسنا در مراسم نخستین روز از هفته بدون نایلکس، عنوان شده است که روز بدون نایلکس با شعار «پلاستیک کمتر، زمین پاک‌تر و سلامت بیشتر» با هدف تغییر الگوی شهروندان تهرانی در استفاده از کیسه‌های پلاستیکی برگزار می‌شود تا بتوانیم از این طریق فرهنگ استفاده از کیسه‌های تجدیدپذیر را در میان شهروندان تهرانی با توزیع این کیسه‌ها در میادین میوه و تره‌بار نهادینه کنیم. همچنین در این مراسم بر لزوم استفاده از کیسه‌های تجدیدپذیر تأکید شده است و به نظر می‌رسد که با توجه به اهمیت این موضوع باید در استان همدان هم کاری کرد تا فرهنگ آن نهادینه شود.

فعالان سیاسی از مشکلات می‌گویند

جدیدترین شهرستان همچنان در محرومیت

۲ سال پیش بود که مردم ایران با خلق حماسه سیاسی به تغییر رأی دادند و سکان هدایت کشور را برای ٤ سال به دکتر حسن روحانی سپردند.
حجت‌السلام روحانی که نجات اقتصادی را از جمله برنامه‌های خود می‌دانست و بر اعتدال تأکید می‌کرد سعی بر این داشت تا با انتخاب وزرا و استانداران به برنامه‌های خود جامعه عمل بپوشاند.
او که از پیام انتخاب مردم آگاه بود؛ سعی داشت هرچه سریع‌تر تغییرات را آغاز کند و پس از وزرا، استانداران را تغییر دهد تا کاروان تدبیر امید در استان‌ها مستقر شوند. استان همدان هم از این قاعده مستثنی نبود و محمدناصر نیکبخت، سکان هدایت استان را به دست گرفت. نیکبخت که همگان او را فردی معتدل و مرد نخست اقتصادی می‌نامند با اهم مشکلات استان دست و پنجه نرم کرده بود، مهمترین مشکل استان را اقتصادی می‌دانست و در این راستا تلاش کرد با انتخاب فرمانداران معتدل، مشکلات اقتصادی را رفع کند.
قطار تغییرات فرمانداران در اسفندماه ۹۲ به راه افتاد؛ ولی این قطار به فامنین نرسید و سید رسول حسینی، فرماندار دولت دهم توانست اعتماد نیکبخت را به هر دلیل و... جلب کند و همچنان بر کرسی فرمانداری تکیه دهد؛ این درحالی بود که بسیاری از سیاسیون فامنین خواستار تغییر مدیر ارشد شهرستان خود بودند.
حسینی سعی کرد تا کارهای خود را در دولت یازدهم منطبق بر سیاست‌های استاندار که نجات اقتصادی بود، پایه‌ریزی کند و با حرکت در راستای جذب و جلب سرمایه‌گذار گام برداشت تا آنجا که مجتمع فولاد فامنین و پتروشیمی استقرار و آغاز به کار کردند و استارت طرح‌های بزرگ صنعتی در زمان وی زده شد.
حسینی که قبل از تبدیل فامنین، بخشدار آنجا هم بود، از چهره‌های مقبول این شهرستان به شمار می‌رفت و همین مقبولیت، موجب افزایش انتظارهای مردم از وی شده بود؛ اما در کسوت فرماندار مطابق با انتظارات مردم عمل نکرد و به تعبیری نتوانست پاسخگوی نیازهای مردم باشد. البته به گفته فعالان سیاسی نبودِ تیم اجرایی قوی در کنار حسینی، یکی از دلیل های بزرگ توفیق نیافتن وی در این کسوت بود.
در هر حال طرح‌های بسیاری در این ۲ سال پیگیری و به اجرا درآمده است که این نشان‌دهنده جهشی در شهرستان فامنین بود و شاید در آینده موجب تحول عظیم در شهرستان، بلکه در استان شود.
۳۰ بهمن‌ماه ۹۳ بود که به یکباره ظاهر پورمجاهد از چهره‌های موفق اقتصاد استان همدان، سکان فرمانداری فامنین را در دست گرفت و اکنون هم در حال نیازسنجی، برنامه‌ریزی و شناسایی پتانسیل‌های این شهرستان است.
در ادامه نظرات قشرهای مختلف مردم از عملکرد دولت تدبیر و امید را به مدیریت ارشد در شهرستان فامنین با هم می‌خوانیم.

نبود نیروی انسانی و عقب‌افتادگی شهرستان

فعالان سیاسی این شهرستان بر این باورند کمبود نیروی انسانی و نبود برخی از ادارات در فامنین عمده مشکلات را تشکیل می‌دهند؛ این در حالی است که مدیران و نیروهای باتجربه به دلیل مسافت و دورافتادگی به فامنین نمی‌آیند، همه این موارد دست در دست هم از فامنین، وضعیتی ساخته‌اند که فامنین از مسیر توسعه باز بماند.
آنها معتقدند فامنین دارای ظرفیت و پتانسیل‌های فراوانی است که می‌تواند در توسعه یک شهرستان تأثیر شگرفی داشته باشد. نزدیکی به راه‌آهن، قرار گرفتن در مسیر آزادراه و... برخی از این ظرفیت‌ها هستند؛ اما دلیل اینکه از این پتانسل‌ها در راستای بهبود شرایط فعلی بهره‌جویی نشده است تا فامنین به جایگاه اصلی خود دست پیدا کند را می‌توان توجه نکردن مدیران ارشد استان به این شهرستان بیان کرد.

حزبی عمل نمی‌کنیم!

اما در این میان یکی از نکته‌های قابل تأمل موانع توسعه فامنین را می‌توان به تندرو بودن ستاد انتخاباتی روحانی در شهرستان اشاره کرد که این رفتار نه تنها در راستای سیاست‌های دولت که تأکید بر اعتدال در امور بوده، ندارد؛ بلکه در مدت مدید با تأثیراتی که بر سیاست‌های شهرستان می‌گذارد به دولت ضربه خواهد زد؛ این در حالیست که رأی اکثریت مردم به دولت تدبیر و امید بوده و فرماندار سابق هم تعامل خوبی با احزاب سیاسی داشته و همگام با دولت، اعتدال را در برخورد با احزاب سیاسی شهرستان داشته است.
همین در حاشیه در همایش تهرانی‌های مقیم فامنین بود که استاندار مطرح کرد: «شما انتظار دارید که من قلع و قمع کنم؛ اما بنده حزبی عمل نمی‌کنم و...»

اشتغال مهمترین معضل شهرستان

آنچه که سیاسیون این شهرستان اتفاق نظر دارند مشکل اشتغال و بیکاری اکثر جوانان در فامنین است که از آن می‌توان به عنوان بزرگترین مشکل شهرستان یاد کرد. البته تأثیرات بسزایی را به دنبال داشته است که در این بین، رشد سریع و قابل ملاحظه آمار اعتیاد در بین جوانان و مهاجرت‌های پی در پی را می‌توان به عنوان نتایج بیکاری در فامنین نام برد.
آنها با اشاره به تغییر در مدیریت ارشد شهرستان می‌افزایند با وجود اینکه به نظر می‌رسید بارقه‌ای امید در دلِ فامنینی‌ها سوسو می‌زد که رو به زوال بود با تغییر در مدیریت ارشد این شهرستان و با توجه به اینکه پورمجاهد دارای سبقه مدیریت اقتصادی قوی است و می‌تواند در قرار دادن فامنین در مسیر توسعه و بهبود شرایط فعلی مؤثر باشد، این تغییر را نشانگر توجه ویژه استاندار به منطقه ویژه اقتصادی می‌دانند و معتقدند که بهبود شرایط اقتصادی در فامنین و ایجاد اشتغال‌های پایدار می‌تواند فامنین را در جایگاه اصلی خود قرار دهد.

حمایت نکردن از سرمایه‌گذاران از موانع توسعه

فعالان اقتصادی، عملکرد دولت را مطلوب عنوان می‌کنند و معتقدند عمده مشکلات کشور از ناحیه تحریم‌هاست و با ابراز امیدواری به مذاکرات هسته‌ای بر این نظرند که اگر این گره باز شود، مشکلات در زمینه‌های اقتصادی، سیاسی و فرهنگی هم تسهیل خواهد شد.
آنها با اشاره به سیاست‌های دولت حرکت مدیران را در راستای شعارهای دولت عنوان می‌کنند و اینکه اصولا مدیران با شعار راه به جایی نخواهد برد و آنچه که مسلم است، اجرایی کردن سیاست‌های دولت تدبیر و امید در عمل است.
فعالان اقتصادی حمایت نکردن مدیران شهرستان از سرمایه‌گذاران کوچک را از موانع توسعه عنوان می‌کنند و معتقدند شهرستان فامنین دارای افرادی است که از مکنت مالی بسیار خوبی برخوردارند و با ایجاد شرایط و حمایت از سوی مدیران می‌توان از سرمایه‌گذاری آنها در راستای ایجاد کارگاه‌های زودبازده بهره جست.

فرهنگ مبدأ تحولات قرار گیرد

فعالان فرهنگی هم بر این باورند که انتظارها از دولت تدبیر و امید بیش از اینها بوده که مرتفع نشده است. آنها با اشاره به نبود فضاهای مناسب فرهنگی در فامنین اظهار می‌کنند: ۷ سال از شهرستان شدن فامنین می‌گذرد؛ اما در این مدت زیرساختی برای جبران ناملایمات فرهنگی منطقه بنا نهاده نشده است.
فعالان فرهنگی، روی آوردن جوانان این منطقه به اعتیاد را از نتایج نبود فضاهای فرهنگی عنوان می کنند و معتقدند در صورت وجود فضاهای فرهنگی مناسب، جوانان در آن مکان‌ها سرگرم می‌شوند و کمتر فردی در دام اعتیاد گرفتار می‌شود.
آنها احیای ارزش‌های فرهنگی را مصداق واقعی کاشت امید در دل‌ها عنوان می‌کنند و اینکه فرهنگ سرچشمه تغییرات است و اگر می‌خواهیم در بحث اقتصادی، کشاورزی و سیاسی موفق عمل کنیم، ابتدا به ساکن باید فرهنگ را نهادینه کنیم و به آن سمت‌وسو برویم؛ این در حالی است که مردم فامنین روحیه مشارکت در دل‌هایشان پرشور بوده است.

پورمجاهد مدتی کوتاهی است که در مسند فرمانداری فامنین نشسته و هنوز زود است که در مورد عملکرد انتصاباتش، سخنی به میان آید و باید منتظر تدبیر از سوی آنها در راستای بهبود شرایط اقتصادی و به‌ویژه اشتغال جوانان باشیم. البته باید خوش‌بینانه به این مقوله نگاه کنیم

این قشر، عملکرد فرماندار سابق را مطلوب ارزیابی می‌کنند و معتقدند نبود یک تیم اجرایی قوی از یک سو و نبود اعتبارات از دیگر سو، دست در دست هم دادند تا حسینی از مسیر موفقیت در سکانداری فرمانداری جا بماند.
به گفته آنها، هم اکنون بسیاری از ادارات شهرستان به صورت نمایندگی دایر هستند و برخی را تنها یک پرسنل آن را اداره می‌کند؛ شهرستانی که می‌خواهد بر انواع مشکلات فایق آید مسلماً باید دارای یک تیم اجرایی با تجربه و کارآمد باشد.

کشاورزی و بی‌تدبیری مدیران

شغل اکثریت مردم این منطقه کشاورزی است که رقمی معادل ۹۰ درصد جمعیت شهرستان را تشکیل می‌دهند. کارشناسان این قشر می‌گویند با افت سطح آبهای زیرزمینی و پیش‌روی شهرستان به سوی خشکسالی، نزدیک به اتفاق کشاورزان، کشاورزی را رها کرده و به صنعت روی آورده‌اند که اگر طرح‌های صنعتی و اقتصادی به سرانجام مطلوب نرسند، در آینده‌ای نزدیک شاهد فاجعه‌ای بزرگ در فامنین خواهیم بود.
این در حالیست که در وضعیت فعلی، سالانه بالای ۲۰۰ خانوار از فامنین مهاجرت می‌کنند و رقمی معادل ۳۰ درصد خانه‌های فامنین برای فروش به بنگاه‌های املاک سپرده شده‌اند و مالکان قصد مهاجرت به دیگر شهرستان‌ها را دارند؛ اما سیاست‌های دولت مبنی بر مهاجرت معکوس بنا نهاده شده است!
آنها می‌افزایند با اینکه کارهای خوبی در راستای مکانیزاسیون ماشین‌آلات کشاورزی در شهرستان فامنین اتفاق افتاده و سطح قابل‌توجهی از اراضی زیر کشت مجهز به آبیاری تحت‌فشار رفته‌اند؛ اما مشکل کمبود آب در این منطقه چیزی نیست که از آن چشم‌پوشی کنیم و همچنان به قوت خود باقیست.
برخی از کشاورزان هم بر این مهم اتفاق نظر دارند که کمبود آبهای زیرزمینی چیزی نیست که در این دولت نمود پیدا کرده باشد و سهم قابل‌توجهی از آن مربوط به بی‌تدبیری ۸ ساله دولت قبل است که با سیاست‌های غلط منجر به افزایش چاه‌های غیرمجاز شد و به تبع آن در شهرستان فامنین هم غفلت مدیران ذی‌ربط در کنترل آبهای زیرزمینی منجر به بحران شدید در فامنین شده است.

به انتصابات خوش‌بینیم

فعالان سیاسی، انتصابات فرماندار را منافی با شعارهای دولت عنوان می‌کنند و معتقدند افراد روی کار آمده نمی‌توانند انتظارات مردم را برآورده سازنند، زیرا تحول در یک شهرستان تازه تأسیس نیازمند مدیران با تجربه است که این مهم در فامنین دیده نمی‌شود. آنها تصریح می‌کنند پورمجاهد مدتی کوتاهی است که در مسند فرمانداری نشسته و هنوز زود است که در مورد عملکرد انتصاباتش، سخنی به میان آید و باید منتظر تدبیر از سوی آنها در راستای بهبود شرایط اقتصادی و به‌ویژه اشتغال جوانان باشیم. البته باید خوش‌بینانه به این مقوله نگاه کنیم.

به دادِ معیشت قشر آسیب‌پذیر برسید

قشر کارگر فامنین با مشکلاتی وسیع و پر دردتر دست و پنجه نرم می‌کنند و عنوان می‌کنند با اینکه به دولت تدبیر و امید رأی داده‌ایم، به تبع به آن اعتماد داریم.
آنها اظهار می‌دارند انتظار تحولات وسیع را در بخش‌های کلان جامعه به‌ویژه در بهتر شدن معیشت داشتیم؛ اما اکنون وضعیت معیشتی خوبی نداریم و هر روز با مشکلات جدیدی روبه‌رو می‌شویم.
آنها از دولت گله‌مند هستند که چرا به شایعاتی که هر روز از گوشه و کنار می‌شنویم جامه عمل می‌پوشاند و معتقدند مسئولان نه تنها نتوانسته‌اند با قشر کارگر ارتباط برقرار کنند؛ بلکه هر روز برای آنها گرانی به ارمغان آورده‌اند.

امید جوانان ناامید گشته

گروهی از دانشجویان رونمایی از مفسدان اقتصادی را امری قابل‌تحسین در دولت عنوان می‌کنند که منجر به افزایش اعتماد در بین مردم نسبت به دولت شده است؛ اما امروزه مشکل جدی جوانان، اشتغال است که از دولت و همچنین فرمانداران انتظار ایجاد اشتغال‌های پایدار می‌رود. نباید فامنین از این موضوع هم مستثنی باشد.
آنها با اشاره به منطقه اقتصادی جهان‌آباد اظهار می‌دارند با پیگیری‌های انجام شده توسط فرماندار سابق برای پویا نگهداشتن این منطقه، با روی کار آمدن ۲ واحد صنعتی مجتمع فولاد فامنین و همچنین پتروشیمی ابن‌سینا امیدواری برای شاغل شدن قشر جوان در این ۲ واحد صورت پذیرفت؛ ولی اکنون با متوقف شدن یا همان اما اگرهای ادامه کار این واحدها، بارقه‌های امید خاموش شده است.

خبر

در نخستین جلسه پارک علم و فناوری لالجین مطرح شد

مجوز ایجاد ۵ مرکز رشد در استان داریم

لالجین- خبرنگار همدان‌پیام: پارک علم و فناوری استان همدان در راستای ایجاد ساختار منسجم به منظور حمایت و پشتیبانی از واحدهای فناور، مراکز رشدی را در شهرستان‌های مختلف استان ایجاد کرده ویکی از این مراکز در شهر لالحین واقع شده است که نخستین جلسه آن در دفتر بخشداری این شهر تشکیل جلسه داد.
مدیر دفتر هماهنگی مراکز رشد پارک علم و فناوری استان همدان در این جلسه گفت: واحدهای فناور، حلقه مفقوده صنعت و دانشگاه هستند که به منظور سازماندهی هرچه بهتر این واحدها مراکز رشد در مراکز شهرستان‌های استان ایجاد شده و تاکنون موفق به اخذ مجوز ۵ مرکز رشد در استان شده‌ایم.
به گفته اصغر میرزایی، پارک سازمانی است که به وسیله متخصصان حرفه‌ای مدیریت می‌شود و هدف آن افزایش ثروت در جامعه از طریق ارتقای فرهنگ نوآوری و رقابت در میان شرکت‌های مستقر در پارک و مؤسسات متکی بر علم و دانش است.
وی افزود: در حال حاضر پارک علم و فناوری استان همدان دارای مراکز رشد متعددی در سطح شهرستان‌ها از جمله شهرهای ملایر، همدان، کبودراهنگ و لالجین بوده و در شهرستان‌های رزن، تویسرکان و نهاوند هم به دنبال گرفتن مجوز است.
بخشدار لالجین هم گفت: مرکز رشد لالجین از ۲ سال قبل آغاز به کار کرده است؛ اما در یافتن مخاطبان و گروه هدف خود نتوانسته نقش خود را به درستی ایفا کند. البته با توجه به اینکه یک کارشناس بومی در چند ماه گذشته در این مرکز مشغول به کار شده، امید می‌رود هرچه سریع‌تر مردم هنرمند لالجین و گروه‌های هدف بتوانند سریعاً با این مرکز آشنا شده و از امتیازات آن استفاده کنند.
ابوالفضل دهله‌ای اظهار کرد: راه‌اندازی آزمایشگاه تخصصی، اطلاع‌رسانی نوین با استفاده بهینه از فناوری‌های نوظهور اطلاعات و ارتباطات و راه‌اندازی کتابخانه فناوری می‌تواند نقش این مرکز را در لالجین تثبیت کرده و کمک‌حال هنرمندان پایتخت سفال ایران باشد.

اتمام ۹۰ درصدی پروژه بلوار شهدای مریانج

پروژه بلوار شهدای مریانج با ۹۰ درصد پیشرفت فیزیکی در حال اتمام است.
شهردار مریانج در این باره به فارس گفت: در طول مسیر میدان ولایت تا گلزار شهدای مریانج، ۱۲ پایه المان طراحی شده تا از تمثال ۱۲ سردار شهید مریانج استفاده شود.
محسن معصوم‌علیزاده ادامه داد: مسیر این بلوار هم تعریض شد و عملیات جدول‌گذاری و آسفالت‌ریزی آن هم در آینده نزدیک به اتمام خواهد رسید که امیدواریم مردادماه عملیات بهسازی این بلوار و المان‌های نصب شده در آن به اتمام برسد.
وی اظهار کرد: میدان شهدای مریانج با تلفیق هنر اسلامی و مدرن، بسیار جالب توجه ساخته شده است.
معصوم‌علیزاده ادامه داد: در وسط این میدان طراحی تصویری انتزاعی از مقام معظم رهبری و امام خمینی(ره) اجرا شده که از هر طرف یک تصویر قابل مشاهده است و با گردش به دور میدان از هر جهت، تصاویر متمایز قابل مشاهده خواهد بود.
البته ابتدا قرار بود تصاویری از شهدای شهر مریانج در این میدان به کار گرفته شود که در اواسط کار به این فکر افتادیم تا در میدان ورودی شهر تمثال مبارک رهبری و امام راحل(ره) حک شد.
وی گفت: ابتدا این میدان به نام «شهدا» نام‌گذاری شد که سپس پس از گذشت ۲ ماه با درخواست مکرر مردم شهر، این میدان به نام «ولایت» مزین شد.

آغاز برداشت ۱۰۰ هزار تن گندم در رزن

رزن- خبرنگار همدان‌پیام: برداشت ۱۰۰ هزارتن گندم از ۸۲ هزار هکتار از اراضی زیرکشت این محصول در شهرستان رزن آغاز شد.
مدیر جهاد کشاورزی رزن در گفت‌وگو با همدان‌پیام گفت: تاکنون ۴۲ درصد گندم در شهرستان در سطح ۳۴ هزار و ۸۶۰ هکتار و۹۳ درصد محصول جو در سطح ۹ هزار و ۷۶۵ هکتار برداشت شده است.
مرتضی شعبانی‌فروتن افزود: امسال تعداد ۱۳۵ دستگاه کمباین مهاجر ۶۸ دستگاه کمباین بومی و ۱۰ دستگاه دروگر با برچسب کنترل کیفی در کار برداشت مکانیزه گندم درشهرستان فعالیت می‌کنند.
وی همچنین از آغاز خرید گندم مازاد بر نیاز در رزن خبر داد و اظهار کرد: تاکنون هزار و ۲۰۰ تن جو و ۱۰ هزار تن گندم مازاد بر نیاز کشاورزان توسط تعاون روستایی خریداری شده است.
مدیر جهاد کشاورزی شهرستان افزود: برای خرید گندم کشاورزان چندین مرکز خرید در شبکه تعاون روستایی پیش‌بینی شده است.
شعبانی‌فروتن قیمت خرید گندم معمولی در سالجاری را بر اساس دستورالعمل خرید تضمینی گندم داخل صادره از سوی شرکت بازرگانی دولتی ایران از قرار هر کیلو ۱۱ هزار و ۵۵۰ ریال عنوان کرد.
وی همچنین گفت: پیش‌بینی می‌شود امسال تولید گندم در رزن به ۱۰۰هزار تن برسد؛ این در حالی است که در سال گذشته شهرستان رزن با ۹۰ هزار تن تولید مقام دوم استان را از آن خود کرده است.

مفقودی
مدرک تحصیلی نسرین دبیریان فرزند خسرو به شماره شناسنامه ۳۳۵۹۲۹۵۴۹۸ در رشته علوم کتابداری و اطلاع‌رسانی صادره از دانشگاه آزاد واحد همدان با شماره ۱۰۲ مفقود گردیده و از درجه اعتبار ساقط می‌باشد.

پیام تاریخ، تمدن و فرهنگ مادستان
The Message Of Madestan's History & Civilization & Culture
روزنامه همدان پیام
۱۱
دوشنبه ● ۲۲ تیرماه ۱۳۹۴ ● شماره ۲۳۹۷
ورزشی
varzesh@hamedanpayam.com

رؤیایی داریم، رؤیای ..

سوت آغاز فصل جدید رقابت‌های لیگ دسته اول فوتبال باشگاه‌های کشور ۲۶ مرداد ماه سالجاری به صدا درمی‌آید. سرآغاز فصلی تازه در فوتبال همدان و البته در حیات ورزشی آخرین قهرمان ایران در آسیا با هزار امید و آرزو.

از ۲۶ مرداد دوباره همدانی‌ها تمام دنیای خود را قرض فوتبال و تیمی می‌دهند که هنوز خاطرات شیرین حضورش در لیگ برتر را به باد فراموشی نسپرده‌اند و اصلاً نمی‌توانند هم فراموش کنند روزهای خوبی را که با پاس همدان در لیگ برتر تجربه کردند. پاس بیش از هزار و ۵۰۰ روز است که نام خود را در صف تیم‌های لیگ برتری نمی‌بینند. تیمی که قهرمانی آسیا را با خود به یدک می‌کشد و روزگاری به عنوان قطب سوم فوتبال ممکلت شناخته می‌شد چند سالی می‌شود که برای بازگشت به لیگ برتر کاسه چه کنم چه کنم بدست گرفته و برای خیلی از همدانی‌ها شاید حضور در لیگ برتر رنگ رؤیا گرفته است. تیمی که سال گذشته تا آستانه صعود پیش رفت و حداقل حضور در پلی‌آف لیگ برتر را در مشت خود می‌دید روز آخر همه را ناامید کرد و عملکرد بازیکنان طوری بود که لقب "کم‌کارها" به برخی از آنان مختص شد. تیمی که مهابادی روانه لیگ یک کرد و به اذعان خود او ساماندهی خوبی داشت دست آخر جواز حضور در لیگ برتر را کسب نکرد تا دوباره همه چیز از ۲۶ مرداد برای صعود از سر گرفته شود. نمی‌دانیم تیم جدید مهابادی رویای بر باد رفته فصل قبل را تعبیر می‌کند یا خیر؛ تنها می‌دانیم آرزوی حضور در لیگ برتر خیلی‌ها را کلافه کرده است!

شورای شهری‌ها امروز پذیرای الوند می‌شوند

» سلیمان رحیمی

تیم فوتبال الوند همدان که روزگاری نماد فوتبال همدان بود و همه به این تیم می‌بالیدند و آن را ریشه در توانایی‌های همدان می‌دانستند این روزها حال‌وهوای خوبی ندارد و با کج‌سلیقگی مدیران روز به روز به فراموشی می‌رود.

از تغییر نام پاس نوین به الوند، نماد استان همدان زمان زیادی نگذشته است و این تیم پس از یک جهش خیره‌کننده سقوط مرگباری داشت و این روزها برای ادامه حیات به این در و آن در پاس داده می‌شود و کسی متولی این تیم محبوب نیست.

بهرام یدی، مالک الوند پس از آنکه با این تیم اوج گرفت و در فدراسیون و جامعه فوتبال خود را مطرح کرد ابتدا شریک و همتای خود علی‌اکبر سیفی را کنار زد تا به تنهایی الوند را اداره کند.

یدی با الوند پله‌های ترقی را یکی پس از دیگری پیمود. ابتدا با این تیم به لیگ دسته اول صعود کرد و سپس در همان سال نخست با الوند مدعی صعود به لیگ برتر شد که تجربه کم و بخت و اقبال ضعیف باعث شد تا آرزوی یدی برآورده نشود و پس از جدایی سیفی از بدنه الوند این تیم دیگر نتوانست خود را سرپا نگه دارد.

در سال سوم الوند روز به روز ضعیف و ضعیف‌تر شد تا آنکه سرانجام تراژدی تلخ این تیم با سقوط به لیگ ۲ شکل گرفت و امید و آرزوی همدانی‌ها و بازیکنان بومی به یاس تبدیل شد.

یدی مالک و مدیر عامل الوند وقتی فهمید با این تیم نمی‌تواند آرزوهایش را برآورده و مشکلات مالی این تیم را برطرف کند با پیشنهاد استان مدیریت پاس را در دست گرفت و خانه شش‌دانگ خود را به مستأجری در پاس ترجیح داد.

الوندی‌ها که با دلسردی یدی روبه‌رو شدند انگیزه‌ای برای ادامه حیات پیدا نکرده و فصل گذشته با ارائه بازی‌های ضعیف روز به روز نتایج بدی گرفتند.

یدی نیز نیم‌فصل عطای تیم‌داری را به لقایش بخشید و مدیریت این تیم را با کوله‌باری از بدهی به قره‌باغی مدیرعامل باشگاه تالار وحدت سپرد.

قره‌باغی که از پیشکسوتان و زحمتکشان فوتبال همدان است و از جیب شخصی در این سال‌ها برای فوتبال هزینه کرد و با کسب قهرمانی در لیگ استان به لیگ دسته سوم کشور راه یافته است برای جلوگیری از انحلال الوند دست به کار شد و این تیم را در نیم‌فصل دوم وارد کارزار رقابت‌ها کرد. آنها با تلاش کادر فنی، بازیکنان و مدیریت خوب موفق شدند مانع از سقوط الوند شده و این تیم را در لیگ ۲ حفظ کردند.

قره‌باغی که با حمایت نکردن استان در الوند روبه‌رو شد از خیر تیم‌داری گذشت و اعلام آمادگی برای فروش و واگذاری آن کرد.

حالا گفته می‌شود وی یک مشتری خارج از استان دست به نقد در اختیار دارد اما مقامات استان مخالف انتقال تیم به خارج از همدان هستند و تلاش خود را برای حمایت شهرداری از این تیم انجام داده‌اند.

قره‌باغی که مدعی است حدود ۳۰۰ میلیون تومان برای این تیم هزینه کرده پس از جلسات فراوانی که با شهرداری و اداره ورزش‌وجوانان و هیأت فوتبال داشت سرانجام ۲ طرف به توافق رسیدند تا امتیاز الوند را به شهرداری واگذار کنند.

در جلسات محرمانه قرار شد تا خرج کرد ناصر قره‌باغی از طریق اداره ورزش‌وجوانان و شهرداری همدان پرداخت و این تیم با نام شهرداری همدان در لیگ دسته دوم شرکت کند و امتیاز دسته سومی شهرداری نیز به تالار وحدت سپرده شود.

شورا هفته گذشته مجوز فعالیت شهرداری در لیگ برتر کشتی را صادر کرد و احتمالاً امروز نیز مجوز حضور الوند در شهرداری را صادر خواهد کرد.

گویا تمام توافقات انجام شده و برای رسمیت بخشیدن به آن تنها امضای شورای شهر همدان را کم دارد.

گفته می‌شود الوند امروز به صحن شورای شهر می‌رود و شورانشینان پس از کند و کاو و بررسی مسائل و مشکلات با دیدی باز و روشن پذیرای الوند خواهند بود و با مصوبه خود به طور رسمی الوند به شهرداری واگذار می‌شود.

باشگاه شهرداری قصد از دست دادن زمان را ندارد و به همین منظور هادی گل‌محمدی یکی از مربیان جوان خود را مأمور تشکیل تیم کرده و این مربی نیز از هفته گذشته با آغاز تمرینات تیم را به صف کرده است. گل محمدی بی‌آنکه بداند در کدام راه باید فعالیت کند تمرینات آماده‌سازی را آغاز کرده است.

سرانجام امروز الوند از این بلاتکلیفی خارج خواهد شد و شهرداری با توجه به اینکه امکانات سخت‌افزاری را داراست اگر مدیریت خوبی داشته باشد دوباره می‌تواند به الوند بال و پر پرواز بدهد و این تیم با تکیه بر بازیکنان بومی استان بار دیگر در فوتبال کشور خود را نشان بدهد.

الوند می‌تواند جایگاهی برای پرورش استعدادهای فوتبالی و تغذیه‌کننده پاس همدان باشد و ۲ تیم در کنار هم به اعتلای فوتبال استان فکر کنند.

شورا هفته گذشته مجوز فعالیت شهرداری در لیگ برتر کشتی را صادر کرد و احتمالاً امروز نیز مجوز حضور الوند در شهرداری را صادر خواهد کرد.

الوند همیشه دوست داشتنی است

انگار همین چند روز پیش بود که الوند همدان در لیگ یک قدرت‌نمایی می‌کرد و در قامت یک تیم مدعی و بالانشین قد علم کرده بود. روزهای خوب الوند خیلی زود به خط پایان رسید و مدت‌هاست که آسمان این تیم ابری به نظر می‌رسد.

گویا همدان همیشه با کلاف سردرگمی به نام بی‌برنامگی روبه‌روست. اینجا تیم‌ها نرسیده به مستطیل سبز به زمین سفت می‌خورند، در زمینی شخم زده گرفتار می‌شوند و اصلاً نیازی به تیم و رقابت نیست! برای نابودی فوتبال همدان گرفتارشدن به حاشیه‌های بیرون مستطیل سبز کافی است و اصلاً چه لزومی دارد تیمی مثل الوند به زمین سفت بخورد؟!

در فوتبالی که با تصمیمات "من بمیرم، تو بمیری" اداره می‌شود و هر روز یک نفر در آن دایه مهربان‌تر از مادر می‌شود، چه نیازی به رقیب تراشی و پیدا کردن زمین سفت؟!

حرف به ظاهر درست اما در عمل توخالی را انگار روزنامه‌های کشوری سال گذشته به رشته تحریر درآوردند که "برای همدانی‌ها الوند مهمتر از پاس است" کدام اهمیت؟ توپ الوند آنقدر در زمین‌های مختلف پاس کاری شده که در تصور کمتر کسی می‌گنجد!

با این حال الوند برای همیشه محبوب‌القلوب همدانی‌هاست، به میزان همین محبوبیت انتظار داریم امروز روز خوبی برای این تیم باشد.

عکس نوشت

به بهانه جدایی ایکر مقدس از جمع کهکشانی ها

عکس: خبرگزاری فارس

پیشخوان

۱ لالجین قهرمان والیبال جام رمضان استان

مسابقات والیبال استانی جام رمضان به میزبانی فامنین و با حضور ۸ تیم از همدان، فامنین، رزن، کبودراهنگ و لالجین بصورت دوره‌ای برگزار شد. بازیکنان لالجین در این دوره از مسابقات با غلبه بر تمامی تیم‌های حاضر قهرمان جام رمضان شدند. بازیکنان لالجین در این دوره را مجید لعلی، فریبرز فولاد، مسعود اسماعیلی، پژمان درویشی، رضا ظرافتی، احسان غلوی، بهنام زنگنه، رضا طالبی، سینا فتحی، امیرحسین حمزه‌پور، مسعود عزیزپور، علی رسولی و مهدی صفری تشکیل دادند که مربیگری این تیم بر عهده محمدرضا فتوت بود.

۲ کیانی به گسترش فولاد پیوست

کاپیتان نهاوندی فصل گذشته تراکتورسازی تبریز به گسترش فولاد پیوست. به گزارش ایسنا، مهدی کیانی، کاپیتان فصل گذشته تراکتورسازی با گسترش فولاد تبریز به توافق رسید و قراردادی یکساله را با آبی‌های این شهر امضا کرد. ایوب کلانتری و محمد نصرتی از بازیکنان سرشناسی هستند که پیش از کیانی به گسترش فولاد پیوستند. مهدی کیانی که اصالتاً نهاوندی است بعد از پیوستن به گسترش فولاد تبریز در اظهارنظری جالب اعلام کرد: دوست ندارم نماد اعتراض تی تی‌ها شوم!

۳ ۳ مدال برنز سوغات حضور در مادرید

تیم منتخب کشتی آزاد استان همدان موفق به کسب ۳ مدال برنز در رقابت‌های بین‌المللی جایزه بزرگ کشور اسپانیا شد. به گزارش روابط عمومی اداره کل ورزش‌وجوانان استان همدان، مسابقات کشتی آزاد بین‌المللی جایزه بزرگ اسپانیا در شهر مادرید اسپانیا برگزار شد و امین نوری در وزن ۵۷ کیلوگرم، محمدحسین سلطانی در وزن ۶۱ کیلوگرم و وحید شاه‌محمدی در وزن ۸۶ کیلوگرم موفق به کسب ۳ مدال برنز از این پیکارها شدند. تیم منتخب کشتی همدان سال گذشته نیز به مسابقات بین‌المللی قزاقستان اعزام شده بود.

۴ آکادمی والیبال ظریف راه‌اندازی می‌شود

آکادمی والیبال فرهاد ظریف در مشهد راه‌اندازی خواهد شد.

به گزارش فارس، لیبروی تیم ملی والیبال که حدود یک ماه است از جمع شاگردان کواچ دور شده حالا تصمیم دارد یک آکادمی والیبال راه‌اندازی کند. وی که متولد مشهد است به شهر خود رفته و بزودی آکادمی والیبال فرهاد ظریف را معرفی خواهد کرد. به احتمال فراوان بعد از عید سعید فطر، ظریف در نشستی خبری این آکادمی را کامل معرفی می‌کند. پیش از این آرمین تشکری اقدام به راه‌اندازی آکادمی کرده بود که موفق به این کار نشد.

۵ امضای قرارداد بین برخی بازیکنان فوتبال و محک

قرارداد تاریخی بین برخی بازیکنان فوتبال ایران و خانواده بزرگ محک به امضا رسید.

به گزارش ایرنا، جواد نکونام، فریدون زندی، کریم انصاری‌فرد، پژمان منتظری، هاشم بیگ‌زاده و کاظم برجلو بازیکنان فوتبال ایران قراردادی را با مؤسسه محک امضا کردند. این قرارداد در حضور بنیانگذار و مدیرعامل محک، جمعی از خبرنگاران و کودکان محک و خانواده‌های ایشان در ٤ بند به امضا طرفین رسید. مفاد این قرارداد بر پایه عشق به همنوع و مهرورزی است.

خبر

علم و ادب یکه‌تاز فوتبال نونهالان

هفته سوم از رقابت‌های لیگ نونهالان استان با انجام ۳ بازی دنبال شد و تیم‌های علم و ادب و مقاومت همدان با غلبه بر حریفان خود در کورس قهرمانی قرار گرفتند.

در این هفته تیم علم و ادب در یک بازی نزدیک ۲ بر یک مقابل پاس به پیروزی رسید تا با ۹ امتیاز یکه‌تاز صدر جدول باشد.

تیم فوتبال مقاومت نیز در یک بازی پرگل و یک طرفه موفق شد تالار وحدت را با ٦ گل شکست دهد و تعقیب‌کننده جدی علم و ادب لقب گیرد.

در سومین دیدار تیم هدف کبودراهنگ در یک بازی پرگل ٦ بر ۳ تیم یاران کوروش را مغلوب ساخت.

با گذشت ۳ هفته از رقابت‌ها تیم فوتبال علم و ادب همدان با کسب ۳ پیروزی متوالی و ۹ امتیاز به تنهایی صدرنشین رقابت‌هاست و بخت اول قهرمانی به شمار می‌رود.

تیم مقاومت نیز با ۷ امتیاز سایه به سایه علم و ادب حرکت می‌کند، پاس و هدف با ۳ امتیاز در میانه جدول و یاران کوروش با کسب تنها یک امتیاز در انتهای جدول قرار دارند.

در ادامه این رقابت‌ها و در هفته چهارم پنجشنبه هفته جاری ۲۵ تیر ماه ۲ تیم تالار وحدت و پاس به مصاف هم می‌روند، تیم هدف کبودراهنگ پذیرای علم و ادب صدرنشین است و تیم مقاومت نیز پذیرای یاران کورش نهاوند خواهد بود.

قایقرانی از ورزش‌های پرافتخار تاریخ همدان است

مدیرکل ورزش‌وجوانان استان همدان گفت: قایقرانی با وجود سابقه کم در همدان، از رشته‌های پرافتخار و موفق تاریخ ورزش این استان محسوب می‌شود.

به گزارش ایرنا سید عبدی افتخاری در مراسم استقبال از ملی‌پوشان آسیایی قایقرانی همدان اظهار کرد: قایقرانی یکی از رشته‌های پرمدال در جهان محسوب می‌شود و تمام سعی ما کمک به رشد و توسعه این رشته ورزشی در همدان است. وی بیان کرد: مسابقات قایقرانی ماده روئینگ جوانان قهرمانی آسیا در حالی هفته گذشته در چین پایان یافت که از ترکیب ۵ قایقران تیم ملی بانوان کشورمان ٤ پاروزن از همدان اعزام شدند ضمن اینکه در بخش مردان یک نماینده داشتیم.

افتخاری گفت: این تعداد نفرات ملی‌پوش نشانگر این است که همدان از قطب‌های اصلی قایقرانی کشور به شمار می‌رود و در پرورش استعدادهای نخبه برنامه‌ریزی مطلوبی در این استان شده است.

وی خاطرنشان کرد: قایقرانی همدان با وجود نبود دریا و حتی دریاچه در سطوح بین‌المللی به موفقیت‌های ارزشمند رسیده است و برای رشد و پیشرفت این رشته ورزشی که کمتر از ۵ سال سابقه دارد، حمایت‌های لازم را داریم.

وی با قدردانی از اعضای هیأت قایقرانی همدان گفت: توسعه ورزش قایقرانی در مسیر حرفه‌ای و قهرمانی از سیاست‌های اصلی ورزش استان است که با کمک مجموعه هیأت و مربیان توانمند به نتیجه می‌رسد.

نجات ۷۵ هزار نفر از مرگ توسط ناجیان غریق در دریای خزر

نایب‌رئیس فدراسیون نجات غریق ایران و نایب‌رئیس منطقه آسیا اقیانوسیه جهانی نجات غریق (ILS) و رئیس منطقه غرب آسیا-اقیانوسیه از نجات ۷۵ هزار نفر طی ۱۰ سال اخیر از مرگ حتمی توسط ناجیان غریق در آب‌های شمال کشور خبر داد.

به گزارش ایسنا، بهروز اسفندیاری به سفر ٤۱ میلیون نفر گردشگر به استان‌های گیلان، مازندران و گلستان اشاره کرد و گفت: در تطبیق این میزان سفر و مقایسه آمار کم غریق در سواحل شمال کشور با آمار زیاد سایر کشورهای جهان از جمله آلمان با ۸۲۰ غریق در سال میلادی گذشته که مجهزترین و قوی‌ترین ناجیان غریق را از نظر سخت‌افزاری و نرم‌افزاری در جهان دارد، می‌توان به اهمیت کار ناجیان کشور در کنترل و کاهش آمار غریق در سطح این سواحل پی برد.

وی مصرف زیاد الکل و ریسک‌پذیری بالا را از مهمترین دلایل بالا بودن آمار غریق در کشور آلمان عنوان کرد و یادآور شد: با بررسی اینگونه موارد، باید در کشور ما برای مردمی که کلیه موازین دینی و شرعی را رعایت و از طبیعت الهی استفاده می‌کنند و حتی برای استفاده از این موهبت‌ها مبالغی را هم پرداخت می‌کنند، امکانات در خور شأن را فراهم کرد.

فوتبالیستهای بدون کارت سلامت حق بازی در لیگ برتر ندارند

مدیر مرکز ارزیابی‌های پزشکی و بازتوانی فوتبال ایران اعلام کرد: در فصل پانزدهم رقابتهای لیگ برتر فوتبال کارت بازی برای بازیکنانی که از این مرکز کارت سلامت دریافت نکرده باشند، صادر نخواهد شد. زهره هراتیان در گفت‌وگو ایسنا، با اشاره به شروع انجام معاینات پیش از فصل توسط مرکز ارزیابی‌های پزشکی و بازتوانی فوتبال ایران و اتمام آن تا ۱۰ مرداد، اظهار کرد: این مرکز پیش از شروع فصل تمام بازیکنان فوتبال را معاینه می‌کند. این معاینات شامل انجام تست خون، معاینات قلب و اکو، معاینات ارتوپدی از زانو، مچ پا و ستون فقرات، تغذیه و تعیین میزان درصد چربی و چند تست جدید از جمله ارزیابی تعادل از راستای بدن و بررسی اختلالات راه رفتن است.

خبر

هافبک گسترش فولاد به پاس همدان پیوست

هافبک فصل گذشته تیم لیگ برتری گسترش فولاد تبریز به تیم پاس همدان پیوست.

به گزارش ایرنا، رسول پیرزاد با عقد قرارداد یکساله به تیم پاس همدان پیوست و از روز گذشته در تمرینات این تیم حاضر شد. همچنین براساس این گزارش، مسعود پورمحمد دروازه‌بان فصل گذشته راهیان کرمانشاه با تیم پاس به توافق نهایی رسید. پورمحمد سابقه بازی در تیم‌های پیکان و ملوان بندرانزلی را دارد.

تاکنون سیدرسول حسینی از فولاد یزد، مختار جمعه‌زاده و میلاد صادقیان از گل‌گهر سیرجان و امین پورعلی از راهیان کرمانشاه به تیم پاس همدان پیوسته‌اند.

گفتنی است؛ تمرینات تیم فوتبال پاس همدان برای حضور مقتدرانه در فصل جدید لیگ یک باشگاه‌های کشور هر روز زیر نظر داوود مهابادی در مجموعه ورزشی کارگران شهر همدان برگزار می‌شود.

همدان پایلوت ورزش شهروندی در سطح کشور است

مدیرعامل باشگاه فرهنگی ورزشی شهرداری همدان با بیان اینکه همدان پایلوت ورزش شهروندی در سطح کشور است، گفت: همچنین همدان در ورزش شهروندی فعالیت‌های گسترده ای دارد.

به گزارش تسنیم، امیرحسین اسکندریان با اشاره به ورزش محلات اظهار کرد: ما در سال‌های گذشته توانسیم در ورزش محلات به خوبی عمل کنیم و در سال گذشته و امسال در کلان شهرها الگوی کشوری شدیم.

وی با اشاره به اینکه در فوتبال محلات بیش از ۲۰ تیم افزایش حضور داشتند، بیان کرد: برای ورزش محلات و رشد این رشته در همدان دهکده ورزشی محلات را در نظر گرفتیم که بیش از ۳۰ هکتار است که ۱۰ هکتار آن برای زمین فوتبال محلات در نظر گرفته شده است.

اسکندریان با بیان اینکه امسال کشتی محلات را مانند سال گذشته داریم، اضافه کرد: کشتی محلات در رده‌های نونهالان نوجوانان و جوانان برگزار می‌شود.

مدیرعامل باشگاه فرهنگی ورزشی شهرداری همدان با اشاره به اینکه امسال رشته والیبال آقایان محلات را نیز را اضافه کردیم، عنوان کرد: همچنین امسال رشته دوچرخه‌سواری محلات را راه‌اندازی کردیم. وی در ادامه با بیان اینکه برای نخستین‌بار ورزش بانوان محلات را داشتیم، گفت: والیبال محلات و دارت محلات از جمله ورزش‌های محلات بانوان است و همچنین جزو نخستین استان‌ها هستیم که در رشته بانوان ورزش محلات را رقم می‌زنیم. اسکندریان با اشاره به اینکه امسال بیش از ۳ هزار نفر مخاطب محلات داریم، تصریح کرد: همچنین امسال کاری جدید انجام دادیم و ثبت نام ورزش محلات به صورت الکترونیکی انجام و علاقمندان از طریق سایت سازمان ورزشی اقدام می‌کنند. مدیرعامل باشگاه فرهنگی ورزشی شهرداری همدان با اشاره به پارک بانوان همدان، ادامه داد: بیش از ۱۰۰ نفر در پارک بانوان ورزش صبحگاهی انجام می‌دهند و ما ٤ پایلوت مختص ورزش صبحگاهی بانوان در همدان داریم.

وی در ادامه با اشاره به تیم‌داری در رشته فوتبال اظهار کرد: ما امسال در لیگ بزرگسالان نیز تیم‌داری خواهیم کرد البته با این تفاوت که اگر امتیاز لیگ دسته ۲ به ما واگذار شود دیگر در لیگ ۳ تیم‌داری نمی‌کنیم و تاکنون صحبت‌هایی برای لیگ ۲ شده اما نتیجه آن مشخص نیست.

بیانیه احساسی رئال مادرید برای خداحافظی با کاسیاس

سرانجام رئال مادرید با انتشار بیانیه‌ای احساسی توافق برای فروش بهترین دروازه‌بان تاریخ خود را تأیید کرد.

به گزارش ایرنا، باشگاه رئال مادرید با ارسال بیانیه‌ای از توافق با پورتو برای فروش ایکر کاسیاس، دروازه‌بان اسطوره‌ای باشگاه به تیم پرتغالی خبر داد.

حدود یک هفته قبل از توافق نهایی کاسیاس با قهرمان پرتغالی سابق اروپا گفته می‌شد، اما اختلاف طرفین بر سر چند موضوع کوچک، احتمال ماندن پرافتخارترین سنگربان تاریخ در برنابئو را به وجود آورد، با این حال بیانیه احساسی اخیر باشگاه اسپانیایی به تمام حرف و حدیث‌ها خاتمه داد.

در بیانیه باشگاه آمده است: باشگاه رئال مادرید رسماً خبر توافق با پورتو برای فروش ایکر کاسیاس را تأیید می‌کند. بزرگ‌ترین دروازه‌بان تاریخ باشگاه و فوتبال ملی اسپانیا کوله‌باری از خاطرات و روزهای به‌یادماندنی را در مادرید جا می‌گذارد و دوره جدیدی از فوتبال حرفه‌ای خود را در پورتو آغاز می‌کند.

کاپیتان از وقتی در ۹ سالگی مادریدی شد به باشگاه عمق بیشتری بخشید و در هیبت یکی از بزرگ‌ترین رهبران تاریخ باشگاه، احترام، قدرت و عشق هواداران به خودش را نصیب برد. ایکر رفت اما یادگاری‌هایش باقی ماند و بی‌گمان شیوه او در ۷۲۵ باری که برای باشگاه به میدان رفت، درسی بزرگ برای آرزومندان بازی در رئال مادرید است. از تو ممنون هستیم، ایکر، تو می‌روی اما هرگز فراموش نخواهی شد و در قلب مادرید جایگاهی ابدی داری!

کاسیاس در طول ربع قرن حضور در رئال مادرید ۵ جام لالیگا، ۳ قهرمانی در لیگ قهرمانان و ۲ قهرمانی جام حذفی به دست آورد.

روزنامه اجتماعی، سیاسی، فرهنگی، اقتصادی

The Message Of Madestan's History & Civilization & Culture

روزنامه همدان پیام

www.HamedanPayam.com

پیام تاریخ، تمدن و فرهنگ مادستان

دوشنبه ● ۲۲ تیرماه ۱۳۹۴ ● ۲۶ رمضان ۱۴۳۶ ● ۱۲ ژوئیه ۲۰۱۵ ● ۲۳۹۷

روزنامه صبح استان

صاحب امتیاز و مدیر مسئول: نصرت ا... طاقتی احسن
سردبیر: یدا... طاقتی احسن
نشانی: همدان، ابتدای خیابان مهدیه، روبروی دبیرستان شریعتی ساختمان پیام
صندوق پستی: ۶۶۶ - ۶۵۱۵۵
تلفن: ۳۸۲۶۴۴۳۳ (ویژه) نمابر: ۳۸۲۷۹۰۱۳
سردبیر: ۰۹۱۸۳۱۵۱۴۳۷ آگهی: ۳۸۲۶۴۴۳۳
لیتوگرافی و چاپ: پیام رسانه (۳۸۲۷۴۰۸۲ - ۰۸۱)

پایگاه اینترنتی.....www.Hamedanpayam.com
ارتباط با روزنامه.....۱۰۰۰۶۰۶۶
ارتباط با روزنامه.....info@Hamedanpayam.com
.....Hamedanpeyam@yahoo.com
ارتباط با مدیرمسئول.....modir@Hamedanpayam.com
ارتباط با سردبیر.....sardabir@Hamedanpayam.com
سرویس آگهی.....agahi@hamedanpayam.com
سرویس اشتراک.....eshterak@hamedanpayam.com
چاپخانه پیام رسانه.....litohoma@yahoo.com

اوقات شرعی

اذان ظهر	۱۳:۲۲
غروب خورشید	۲۰:۳۱
اذان مغرب	۲۰:۵۲
نیمه شب شرعی	۰۰:۳۱
اذان صبح فردا	۰۴:۳۱
طلوع خورشید فردا	۰۶:۱۲

» منبع: موسسه ژئوفیزیک تهران

آب و هوا

پیش‌بینی وضع هوا:

صاف و غبار آلود همراه با وزش باد

شهرستان	همدان	ملایر	تویسرکان	نهاوند	کبودرآهنگ	زرین	فامنین	قهاوند	اسدآباد	بهار
▲	۳۸	۳۷	۳۶	۳۷	۳۷	۳۸	۳۸	۳۸	۳۶	-
▼	۱۶	۲۰	۲۰	۱۷	۱۹	۱۹	۱۹	۱۹	۱۴	-
☁	۲۴	۲۲	۲۲	۲۶	۲۲	۲۸	۱۷	۱۹	۳۳	-

حدیث:

امیرالمؤمنین علی(ع): خود را به اظهار دوستی با مردم پایبند کن و جان خود را بر دشواری‌های مردم، صبوری ده.

خصال: ۱۴۷ / ۱۷۸؛ دوستی در قرآن و حدیث، ص ۵۲

دوبیتی باباطاهر

خوشا آنانکه هر شامان ته وینند — سخن با ته گرند با ته نشینند
مو که پایم نبی کایم ته وینم — بشم آنان بوینم که ته وینند

تـــازه‌ها

جراحی‌های با رباتیک

دانشـــمندان، شـــاخک‌های رباتیک نرم و ریزی ســـاخته‌اند که برای انجـــام عمل‌های جراحی میکروسکوپی کارآمد خواهند بود.
بـــه گزارش تابناک، محققان توانســـتند از این جـــوارح ریز برای بلندکـــردن یک مورچه بدون آسیب‌رســـاندن به بدن آن اســـتفاده کنند. در آزمایشـــات انجام‌شده، شاخک‌های جدید همچنیـــن حول آیتم‌های ریز دیگری مانند تخم ماهی‌ها پیچ خوردند و هیچ آسیبی به آنها نرساندند. در حالت معمولی، گرفتن این تخم‌ها موجب از شـــکل‌افتادن یا شکستن آنها می‌شود. شاخک‌های رباتیک جدیـــد می‌توانند با حرکت‌کردن در یک حالت مارپیچ مانند بازوهای هشت‌پاها، خرطوم فیل و دم میمون، اقلام مختلف ریز را بگیرند.

دستبند هوشمند برای نجات جان شناگران

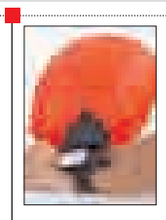

محققـــان پس از مطالعه بـــر روی بهترین روش نجات جان شـــناگران، نخســـتین نسل دستبندهای مجهز به بالشتک هوا برای شناور نگه‌داشتن افراد حادثه دیده را به بازار عرضه کردند.
به گزارش خبـــر آنلاین، با توجه به اینکه هر ســـاله تعداد زیادی از انســـان‌ها در دریاها جان خود را از دســـت می‌دهند، تولید ابزارهای کمکی برای حفظ جان انســـان‌ها بســـیار ضروری است. این دستبند سبک وزن به یک کیسه هوا و کارتریج تولیدکننده گاز دی‌اکسیدکربن مجهز اســـت که در هنگام خطر، کیسه‌هوا در کمتر از یک ثانیه از گاز دی‌اکسیدکربن پر شده و به حفظ شناگر در سطح آب کمک می‌کند.

طراحی کوچکترین هدست بلوتوثی جهان

کوچکترین هدست جهان در ابعاد ۱۳/۸در ۲۱ میلیمتر طراحی شـــده و وزنی معادل ۳/۵ گرم دارد. جنس این هدســـت از آلومینیوم و پلی‌کربنات اســـت و در ۳ اندازه مختلف کوچک، متوســـط و بزرگ طراحی شده است.
به گزارش ایسنا، این هدست، شـــارژری قابل حمل دارد. استفاده از این دســـتگاه تنها با یک دکمه امکان‌پذیر اســـت که از این طریق هم می‌توان به تماس تلفنی پاســـخ داد و هم به انجام فعالیت‌های دیگری پرداخت. این طراحی این قابلیـــت را دارد که از طریق بلوتوث به ۸ دستگاه متصل شود.

دستکشی که زبان اشاره را ترجمه می‌کند

محققان مؤسسه ملی پلی‌تکنیک مکزیک دستکش هوشـــمندی تولید کرده‌اند که متون و زبان اشـــاره را برای تســـهیل مکالمه بین افراد ناشـــنوا و لال و کسانی که با زبان اشاره آشنایی ندارند، ترجمه می‌کند.
به گزارش ایرنا، نمونه پیش‌ســـاخت این دستکش که توسط میگوئل فلیکس ماتا و هلنا لونا گارســـیا ساخته شده، حرکات دست کاربر را حس کرده و آنها را با ۲۶ حرف الفبای بین‌المللی شناسایی می‌کند.
ســـپس واژه‌ها و عبارت‌ها توسط بلوتوث به تلفن همراهی که دارای برنامه برای نمایش و خوانش علائم است، فرستاده می‌شود.

بزرگترین مزرعه عمودی ساخته شد

یک شرکت آمریکایی به دنبال افتتاح فاز نخست بزرگترین مزرعه عمودی خانگی جهان در نیوجرسی است. به گزارش ایسنا، این مزرعه از فناوری‌های لبه تیغ برای پرورش‌دادن محصولات کشاورزی استفاده می‌کند و دارای مساحتی معادل ٦ هزار و ۱٤۰ متـــر مربع خواهد بود. این مزرعه در مکانی که پیش‌تر کارخانه فولاد بوده ســـاخته شـــده و انتظار می‌رود تمامی سال محصولاتی با سلامتی و کیفیت بالا ارائه دهد. این مزرعه از رویکرد aeroponics برای پرورش‌دادن محصولات اســـتفاده می‌کند. در این روش، از محیطی پارچه‌ای برای بذرپاشـــی، جوانه‌زدن و رشددادن محصولات کشاورزی و همچنین نور ال‌ای‌ای برای عمل فتوسنتز آنها استفاده می‌شود.

درشهر

نان باکیفیت مهمترین خواسته غذایی مردم شهر

» سمانه جهانگیری عرش

در حالـــی که مـــردم امید دارنـــد لااقل در ماه رمضان کیفیت نان با نظارت هر چه بیشتر مسئولان به بالاترین کیفیت خود برســـد اما در برخی مناطق همدان نان بی‌کیفیت‌تر از گذشته عرضه می‌شود.
نان یکی از مهمترین و اثرگذارترین مواد غذایی در سفره ایرانی‌هاست که همواره نقش غیرقابل انکاری را در ســـلامتی و افزایش تندستی در سطح جامعه ایفا می‌کند. به همین دلیل نیز همیشـــه کیفیت نان مورد توجه قشرهای مختلف مردم و مسئولان قرار داشته است.
کیفیت نان به لحاظ بهداشـــتی و اســـتفاده از مواد اولیه اثرگذاری مســـتقیمی در سلامت جامعه ایفا می‌کند و مســـئولان دولتی و شورای آرد و نان در نقاط مختلف کشـــور تلاش دارند تا با بهره‌گیری از سیاســـت‌های مختلف زمینه بهبود وضعیت نان را ایجاد کنند.
کیفیت نداشـــتن نـــان علاوه بر اینکه اســـراف در مصـــرف بی‌رویه نـــان را به دنبـــال دارد از طرفی به موجـــب افزودنی‌های غیر مجـــازی که به نان ماننـــد جوش شـــیرین و نمک اضافه می‌شـــود و سبوس‌گیری‌های بیش از حدی که در کارخانجات آرد انجام می‌گیرد ســـلامت مـــردم در آینده‌ای نه چندان دور دچار مشکل می‌شود.
وقتی با شـــهروندان درباره کیفیت نان سخن گفته می‌شود به ندرت افرادی پیدا می‌شوند که از کیفیت نان منطقه خود ابراز رضایت کنند و برخی نیز تنها از نانوایی‌های خاص که به انگاشت خود کیفیت آن مطلوب‌تر است مبادرت به خرید می‌کنند.
شـــایان به یکی از شهروندان همدانی چنین عنوان می‌کند که میزان ماندگاری نان کاهش یافته و باید بـــه صورت روزانـــه و یا یـــک روز در میان اقدام بـــه تهیه نان کرد زیرا نان‌ها بـــه ویژه نان لواش در مدت کوتاهی دچار کپک‌زدگی می‌شوند و یا بوی نامطبوع کهنگی از آن به مشام می‌رسد.
وی افزود: مردم بیشـــتر توان تشخیص نوع پخت نـــان را دارند زیـــرا برای آنها مملوس‌تر اســـت و اینکه این نان تولیـــدی از نظر تغذیه‌ای برای مردم مناسب هست و یا نه؟ باید توسط مسئولان ذی‌ربط تشخیص داده شود زیرا از موادی که به آرد اضافه می‌شود مردم اطلاعی ندارند.
یکی از شـــاطران نانوایی های همدان نیز می‌گوید: نانوایی‌هـــا بـــا آردی کـــه از ســـوی کارخانجات خریداری می‌کننـــد اقدام به پخت نـــان می‌کنند؛ بنابرایـــن باید تمام مســـائل کیفیتی نان از ســـوی کارخانجاتی که اقدام به سبوس‌گیری آرد می‌کنند رعایت شـــود؛ البته نحوه پخت نان نیز در کیفیت بی‌تأثیر نیست.
وی اظهار کرد: طبخ نان آدابی دارد که باید رعایت شـــود اما متأســـفانه امروز با ورود جوانان در این حرفه، هر فردی بدون گذراندن دوره‌های شاگردی و دریافـــت آموزش‌هـــای لازم اقدام بـــه طبخ نان می‌کند و عواقب آن نیـــز تحویل نان بی‌کیفیت از نظر پخت به مردم است.
این شـــاطر نانوایی که بنا بر اظهار خود ۲۵ ســـاله اســـت گفت: هر نانوایی در خرید آرد خود مختار اســـت و از هر جای کشـــور کـــه از گندم خوبی بهره‌مند باشـــد آرد تهیه می‌کند اما در شهر همدان عموماً از کارخانه‌های داخل استان میزان آرد مورد نیاز نانوایی‌ها تهیه می‌شود.
وی افزود: میزان ســـبوس آرد را اداره غله تعیین می‌کند اما به موجب نارضایی مردم از تیره شدن نـــان درصد ســـبوس‌گیری افزایـــش یافته و نان سفید بیشتر مورد اقبال مردم است و این نشان از آگاهی نداشـــتن برخی از مردم نسبت به کیفیت نان است.
این شاطر نانوایی اظهار کرد: مردم تنها به سفیدی و ضخامت نان توجه دارند و بیشتر طلب نان برشته می‌کنند تا میزان دور ریختگی آن کمتر شود که البته مواد زائد که همان نان خشک شده بدون استفاده و کناره نان بستگی به نوع پخت دارد و هر چه خمیر بیشتر استراحت کند کیفیت نان نیز بیشتر می‌شود که البته اکنون مایه خمیر و مایه ترش مورد نیاز نان توسط دســـتگاه و کارخانه انجام می‌شود و نان با پخت ســـریع دیگر طعم و کیفیت گذشته را ندارد و حجم قابل توجهـــی از نان به صورت ضایعات در می‌آید.
یکی دیگر از شهروندان همدانی با اشاره به ضرورت نظارت دستگاه های مسئول بر روند فعالیت نانوایی هـــا گفت: پس از افزایش قیمـــت نان، کیفیت این محصول در برخی از نانوایی‌های سطح شهر کاهش پیدا کرده است.
اســـلامی اظهار کرد: از طرف دیگر تعداد اندکی از نانوایان به بهانه نداشـــتن پول خرد، مردم را مجبور می‌کنند که به جای باقیمانده پولشـــان نان ببرند که این موضوع همواره موجب گلایه‌مندی مردم شده است.
وی افزود: از مســـئولان مربوطه انتظار می‌رود که نســـبت به تخلفات نانوایان و الزام آنان به افزایش کیفیت این محصول نظارت جدی‌تری را به خرج داده و اجازه ندهند مردم در این زمینه متضرر شده و نان بی‌کیفیت بر سر سفره‌های خود ببرند.
شـــکایت از کیفیت نان در همدان در حالی مطرح می‌شود که رئیس اتحادیه نانوایان همدان می‌گوید: کیفیت نان همدان در کشور رتبه چهارم را دارند و ۸۰ درصد نان همدان کیفیت عالی دارد.
حسین شـــوندی می‌گوید: هر ساله سهمیه آرد ماه رمضان بـــه دلیل کاهش مصرف کم می‌شـــد ولی امسال این اتفاق نیفتاد.
وی گفـــت: خوب عمل آمدن خمیر نان، برشـــته بودن، ســـوخته نبودن، یکنواخت بـــودن نان و... معیارهای ارزیابی نان به شـــمار می‌رود و به گفته مســـئولان غله، همدان از لحاظ کیفیت نان در رتبه چهارم کشوری قرار دارد.
حســـین شـــوندی وضعیت نان همدان را مطلوب دانســـته و اظهار کرده است که نظارت بر کمیت و کیفیت نان در نانوایی‌ها از ســـوی اصناف، سازمان صنعت و معدن و اتحادیه هر روزه انجام می‌شود.
وی با تأکید بر ســـابقه ۳۰ ســـاله بازرسان اتحادیه نانوایان عنوان کرد: تجربه بازرسان اتحادیه موجب نظارت دقیق‌تر بر کیفیت نان می‌شود.
شوندی با اشاره به وجود ٤۷۰ واحد صنفی نانوایی در همـــدان تصریح کرد: تنها ۱۰ درصد از نانوایان همدان نمی‌توانند نان با کیفیت تولید کنند و همین امر موجب گله‌مندی مسئولان از جمله فرماندار از وضعیت نان همدان شده است.
وی بیان کـــرد: هر محلی که یـــک نانوایی خوب نداشته باشد، کیفیت نان بقیه نانوایی‌های آن محله را زیرسؤال می‌برند.
معاون غذا و داروی دانشـــگاه علوم‌پزشکی استان همدان نیز در گفت‌وگو با تسنیم با تأکید بر اینکه به دنبال کاهش سبوس‌گیری از گندم در کارخانجات تولید آرد هســـتیم، تصریح کرد: براســـاس مصوبه کارگـــروه امنیت غذایی اســـتان همـــدان در یک سال گذشـــته باید در میزان سبوس‌گیری گندم در کارخانه‌هـــای تولید آرد بازنگری شـــود تا کیفیت افزایش یابد.
ایرج خدادادی با اشـــاره به اینکه متأســـفانه این مصوبه تاکنون اجرایی نشـــده اســـت، گفت: سایر دســـتگاه‌ها از جمله اســـتانداری همدان، سازمان صنعت، معدن و تجارت، شـــرکت غله، اداره کل استاندارد و سازمان تعزیرات در کنار دانشگاه علوم پزشکی برای اجرای این مصوبه قرار دارند و باید همکاری این دستگاه‌ها برای کاهش سبوس‌گیری در گندم شکل گیرد.
وی با اشـــاره به اینکه در حال حاضر نتوانستیم به شـــاخص‌های مطلوب در آرد برسیم، گفت: البته وضعیت کیفیت آرد در حال حاضر مطلوب است ولی به دنبال شـــاخص‌های ایده‌آل در کیفیت آرد هستیم.
معاون غذا و داروی دانشـــگاه علوم پزشکی استان همدان بر ارائه نان غنی بـــا تولید آرد با کیفیت به مردم تأکید کرد.

یادمان

میر سید علی شاعری نیک‌اندیش

میر سید علی همدانی خود شاعری است که اشعار نیکی از خود به جای نهاده است و ما اینجا به ذکر ۲ رباعی از او بسنده می‌کنیم:
عیب است بلند بر کشیدن خود را/ وز جملهٔ خلق برگزیدن خود را
از مردمک دیده بباید آموخت/ دیدن همه کس را و ندیدن خود را
گر مهرْ علی و آل بتولت نبود/ امید شفاعت ز رسولت نبود
گر طاعت حق جمله بر آوردی تو/ بی مهر علی هیچ قبولت نبود

کیوسک

▪ **بیدارگر:** این هفته‌نامه سیاســـی، فرهنگی غرب کشـــور که اصولاً تیترهای یک خود را به مباحث سیاسی کشوری اختصاص می‌دهد در این شـــماره خود به مبحث مذاکرات هسته‌ای که از ابتدای سال ۹٤ به صورت جدی مطرح شده است پرداخته است.
مردم ایران در این برهه از زمان که مذاکرات به مشـــکل جدی‌تری به خود گرفته است منتظر هستند تا نتیجه آن را در قالب بیانیه ببینند اما به نظر می‌رسد هنوز توافق لازم صورت نگرفته چرا که طرف مذاکره‌کننده گفته اســـت اگر نتیجه ســـخت اتخاذ شـــود و ما آماده هستیم که این پروســـه را متوقف کنیم. در حالی که وزیر امور خارجه کشورمان هم در صفحه تولید خود اعلام کرده بود که نمی‌توان اســـب‌ها را در مسیر عوض کرد که البته در توضیح این پیام خود به خبرنگاران گفته اســـت من می‌خواستم شـــما درباره این مطلب خودتان حدس بزنید در واقع می‌خواستم موضوع را برای شما جذاب کنم.
«کپی‌برداری از موزه زیســـت کره مونترال تا تـــالار قرآن همدان» نیز مطلبی اســـت که به پروژه تالار قرآن پرداخته و آورده است این پروژه نیاز به کمیته حقیقت‌یاب دارد.
▪ **هگمتانه:** «زندانیانی که ناخواســـته گرفتار بند شدند» عنوان گزارشی اســـت که در آن به محکومان مالی غیرعمد پرداخته شـــده اســـت که ناخواسته گرفتار میله‌ها و چهار دیواری زندان شدند.
همدان دارای ۲٤۹ نفر زندانی جرایم غیرعمد است که ۱٤۲ نفر از آنها بدهکار مالی هستند.
▪ **همشـــهری:** افتتاح کارخانه رب گوجه فرنگی در اسدآباد بعد از ماه رمضان خبری است که این جریده به آن پرداخته است.
گوجه فرنگی به عنوان مهمترین محصول شهرســـتان اسدآباد به دلیل نبود صنایع تبدیلی به صورت خام از استان خارج می‌شد.
محصول آب‌بر باید از الگوی کشـــت خارج شود نیز مطلبی است که پژوهشـــگر مرکز آموزش و تحقیقات کشـــاورزی منابع طبیعی آن را هشـــدار داده است. لازم به ذکر است چند سالی است همدان با بحران آب مواجه شده است وکشـــت محصولات پرآب‌بر از جمله هنداونه وســـیب‌زمینی به این بحران افزوده اســـت و این در حالی است که در گذشته نیز کشاورزی قطب توســـعه استان معرفی شده بود و متولیان بخش کشاورزی بدون برنامه مدونی صرفاً برای بالا بردن رقم تولیدات از منابع زیرزمینی به طور رایگان بهره بردند اما هم اینک آثار اســـتفاده بی‌رویه از آب را شاهد هستیم و این در حالی است که تاکنون در این خصوص وزیر جهاد کشـــاورزی برای ارائه برنامه تغییر الگوی کشت و توزیع در خصوص چاه‌های کشاورزی و مصرف ۹۰ درصد آب در حوزه کشاورزی به صحن مجلس فرا خوانده نشده است.
▪ **همدلی:** در ســـتون تحلیل که در صفحه ۳ ایـــن جریده که مطلبی به چاپ رســـیده که در آن به مشکلات مدیریتی استان پرداخته شد است چنانچه آورده است چه نیازی هست که برخی به جای اینکه مردم به آنها رجوع کنند و از آنها درخواست قبول مسئولیت نمایند خودشان وارد این عرصه می شوند.
در حوزه‌هـــای مدیریتی از اغلب مدیران می‌شـــنویم کـــه می‌گویند «احساس تکلیف کردیم که آمدیم» در حالی که در پست مدیریتی که به عهده می‌گیرند نه از تخصـــص لازم برخوردارند و نه کارنامه قابل قبولی از خود به جای می‌گذارند که نمونه این موارد به ویژه در حوزه فرهنگی استان مشهود است.

کدبانو

آب انگور و هویج

مواد لازم:

هویج خرد شده .....یک و نیم فنجان
انگور سیاه ..... ۲ فنجان
پودر زیره سبز ..... نصف قاشق چایخوری
نمک سیاه .....مقدار کمی
یخ خرد شده .....یک فنجان

طرز تهیه:

هویج را با سه چهارم فنجان آب در یک میکسر ریخته و خوب ترکیب کنید تا عصاره یکدستی داشته باشید. حالا آبمیوه را صاف کنید. آب هویج، انگور ســـیاه، پودر زیره و نمک سیاه را در میکسر ریخته و مخلوط کنید تا یک‌دســـت شود.یخ های خرد شده را بین ٤ لیوان تقسیم کرده و آبمیوه را به طور برابر بینشان تقسیم کرده و فوراً سرو کنید.

گل

دستیابی محققان کشور به دانش فنی تکثیر گل برتر دنیا

برای تکثیر گل سوســـن بـــه عنوان یکی از ۵ گل برتر دنیا لازم اســـت تا اندام تکثیری این گل از خارج وارد شود ولی پژوهشگران مرکز رشد فناوری دانشگاه فردوسی مشهد با اجرای تحقیقاتی به دانش فنی تولید اندام تکثیری این گل دست یافتند.
علـــی میرچولی، مجری طـــرح در گفت‌وگو با ایسنا، لیلیوم یا سوســـن را از گیاهان زینتی در دنیا توصیف کرد و گفت: طیف رنگی این گل که تقریباً در اکثر مناطق دنیا پراکنده شده، شامل زرد، سفید، قرمز و نارنجی است.
وی با تأکید بر اینکه این گل به صورت خودرو رشـــد می‌کند، اظهار کرد: تکثیر گل سوسن از ســـوی پرورش‌دهندگان گل از طریق کاشـــت ســـوخ‌های آن صورت می‌گیرد از این رو دارا بودن «ســـوخ» - اندام تکثیری گل سوسن - با کیفیت مناسب یکی از ملزومات تولید گل لیلیوم با کیفیت بالاست.

عکس روز

آسفالت به روش شهرداری ملایر!!!!!
شهرداری ملایر خیابان رو آسفالت کرد و قسمتی که ماشین قرار داشت جا ماند.

این تصویر از شبکه یک سیما نمایش داده شد

شیب آخر

فصل مهربانی با ریزگردها!

» وحید حاج‌سعیدی

در تاریخ آورده‌اند (حالا از کدام کشور آورده‌اند و امضای طلایی کدام مسئول پای بار نامه بوده است، وا... و اعلم!) روزی پرنده‌ای در آســـمان خودش را راحت کرد و برای مردی که از محدوده راحت‌طلبی پرنده در حال عبور بود، ناراحتی پیش آورد.
اما این بنده خدا به جای ناســـزا گفتن به پرنده و به هم بافتن زمین و زمان و وورد به مســـائل حاشیه‌ای، خدا را نیز شـــاکر شد که گاوها بال ندارند! پرنده هم که رفتنی است؛ این را همه می‌دانند و تعقیب قضایی آن هم امکان ندارد!
حالا هـــم حکایت ریزگردها در برخی اســـتان‌های کشور است که خلق ا... مدعی هستند نفس‌شان را بند آورده‌اند. برادر من، بزرگوار... اگر به جای ریزگردها از کشورهای همسایه سنگ و کلوخ می‌بارید، چاره چه بود؟ چهار تا کیســـه ریزگرد کـــه باد با خودش آورده اســـت این همه جار و جنجال و های و هوی ندارد! از قدیم هم گفته‌اند بـــاد آورده را باد می‌برد. حـــالا اگر باد نبرد، دو روز دیگر باران می‌آید و همه جا را می‌شوید مثل روز اول تر و تمیز... البته به این بدان معنی نیست که مسئولان بلاتشبیه چشم‌شان را روی ریزگردها بسته‌اند و در این خصوص اظهارنظر نمی‌کنند و بی‌خیال همایش و سمینار شده‌اند. قطعاً اینطور نیست چرا که چندی قبل سرکار خانم ابتکار در خصوص ریزگردهـــا افاضات نموده‌اند که مردم باید با ریزگردها کنار بیایند. هیچ مسئولی نمی‌تواند قول برطرف شدن آنها را بدهد. مردم باید با مشکل ریزگردها کنار بیایند! (به نقـــل از روزنامه جوان — اردیبهشت ۹٤)
ملاحظه فرمودید؛ البته گمان نکنید که ایشان خدای ناکرده نفســـشان از جای گرم بلند می‌شـــود و مثل ما شمالی‌ها اکســـیژن خالص و صد در صد طبیعی لیتری ٤ هزار تومان به شش‌هایشان می‌زنند و متوجه آلام مردم نیســـتند. نه آقا جان؛ این طور هم که شما فکر می‌کنید نیست. این بندگان خدا هم سال‌هاست گرفتـــار آلودگی هوای تهران هســـتند و دو لیتر هوا تنفس می‌کنند، چهارصد گرم ســـرب به بدن‌شـــان اضافه می‌شود و سایر مواد شیمیایی ...
بنابراین اینکه فرموده‌اند بـــا ریزگردها کنار بیائید، قطعاً خاســـتگاه علمی دارد و بـــر پایه تحقیقات و مطالعات فنی بیان شـــده اســـت چرا که با وجود مشخص بودن منشأ آلودگی هوا و داخلی بودن آن هنوز کسی نتوانسته حریف آن شود، ریزگردها که جای خود دارند. تازه منشأشـــان هم که خارجکی اســـت، بنابراین اگر دو روز دیگر مســـئولی آمد و گفت: بایـــد ریزگردها را دریابیم و یـــا باید با آنها همدردی کنیم، زیاد تعجب نکنید!
فقـــط ما این نکته را می‌دانیم که اگر گشـــتی‌گیر دلاورمان جنـــاب عبدولی بعد از نـــاداوری در بازی‌های آسیایی اینچئون باز هم کشتی را ادامه داد و الان هم به ایشـــان دیپلم بازی منصفانه را دادنـــد، باید به این مردم لیســـانس یا حتی فوق لیســـانس بازی منصفانه را داد، چون خدا وکیلی همه مدل گرفتاری را تحمل می‌کنند ولی باز هم در صحنه حضور دارند و خم به ابرو نمی‌آورند. انصافاً مردم نازنینی داریم و حق‌شـــان این نیست و به قولی «با پری در شیشه کردن دیو را انصاف نیست.» پدرام باشید...

دانستنی‌ها

آیا مورچه‌ها احساس دارند؟

مورچه‌هـــا توانایـــی درک خیلـــی چیزهـــا را ندارند. مثلاً همدلی و خشـــم یا عشـــق و دوستی را نمی‌فهمند. اما می‌توانند موضوعات خوشـــایند یا ناخوشـــایند را احســـاس کنند و آن را به دیگر مورچه‌هـــا اطلاع دهند. پیدا کـــردن هم‌نوع، غذا و زلزله از این جمله است.
مورچه‌ها آنتن یا گیرنده‌های حساســـی دارند که به کمک‌شان، بوهای تولید شـــده از هم‌نوع و پیام‌های محیطی را احســـاس می‌کنند و می‌فهمند موضوع از چه قرار است. مغز مورچه‌ها بسیار ساده است. مغز مورچه حدود ۲۵۰ هزار نورون دارد که در مقایســـه با مغز آدم‌ها که از حدود یک میلیارد نورون تشکیل شده، ساده به حساب می‌آید!