پیام تاریخ، تمدن و فرهنگ مادستان

روزنامه همدان پیام

دوشنبه ● ۱۶ تیرماه ۱۳۹۳ ● ۹ رمضان ۱۴۳۵ ● ۷ جولای ۲۰۱۴

سال دهم ● شماره ۲۱۱۰ ● ۸ صفحه + نیازمندی ● ۳۰۰ تومان

www.HamedanPayam.com |ISNN: 2322-4665|

آ ۴ خروج نفتکش‌ها از لیست تحریم‌ها

آ ۴ امکان استخدام با نظر وزارت اطلاعات

خبر

هشدار به جیره‌بندی آب در تویسرکان

فرماندار تویسرکان گفت: در صورت ادامه روند مصرف غلط آب، آب شهرستان تویسرکان جیره‌بندی خواهد شد.

آ ۲

گردشگری

گردشگران خارجی در راه همدان

یک هیأت ۱۵ نفره از تورگردانان مؤثر در حوزه گردشگری در کشورهای اروپایی روز گذشته وارد همدان شدند.

آ ۸

ورزش

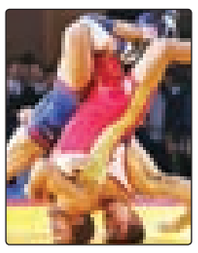

۱۸۰ میلیون نیاز کشتی استان

کشتی همدان پس از مدت‌ها درگیری با مشکلات مالی و غیرمالی، حالا کمی در حال سروسامان گرفتن است...

آ ۷

بیشترین جرائم غیرعمد در همدان مربوط به رانندگی است

پرداخت ۲۷ میلیارد خسارت از سوی ستاد دیه

آ ۲

نوید تفکر و کار کارشناسی از شورای شهر

▪ قرار است مرکز مطالعات از مدیریت سلیقه‌ای و شخصی جلوگیری کند

همدان‌پیام: بالاخره پس از ٤ دوره گذر از عمر شورای شهری‌ها، از مرکز مطالعات شورای همدان خبرهایی به گوش می‌رسد.

روز گذشته در دیدار معاون عمرانی استاندار با هیأت امنای شورای پژوهشی این مرکز خبر از تشکیل جلسات متعدد و نوید تفکر و کارشناسی از شورا به گوش رسید.

مدیریت شهری که برنامه‌ریزی و هدایت آن بر عهده شورای شهر و اجرا بدست شهردار است پس از سال‌ها سردرگمی برای حل معضلات شهر همدان با پل‌سازی و طرح‌های عجولانه دهان‌پرکنی همچون پیاده‌راه و فرهنگ‌سراهای مختلف و غیره و غیره به دنبال راه حلی اساسی، فارغ از برنامه‌ریزی و به کارگیری از توانمندی کارشناسی و توجه به مطالبات مردمی و مصالح شهر بود.

آ ۲

بازخوانی دوومین روز سفر مقام معظم رهبری به استان همدان

یاد باد آن روزگاران یاد باد

آ ۵

تذکر بی‌سابقه ۱۰ نماینده به وزیر دادگستری

خاتمی را ممنوع‌البیان کنید

آ ۴

آیین رونمایی از تمبر یادبود دهمین سال سفر مقام معظم رهبری به استان/عکس: همدان‌پیام - فرشته باقری

در شورای اداری انجام شد

رونمایی از تمبر دهمین سالگرد سفر مقام معظم رهبری به استان

آ ۲

یادداشت روز

به کجا می‌رویم چرا چنین شتابان؟!

همدان‌پیام: در خبرها آمده بود نشست هم‌اندیشی شورای فرهنگ عمومی همدان پس از وقفه‌ای حدود ۳ ماهه، هفته جاری در استانداری تشکیل شده است. در شوراهای استانی فرهنگ عمومی که با دستورالعمل و برنامه‌ریزی تقریباً مشابهی در سراسر کشور برگزار می‌شود، مهمترین آسیب‌های اجتماعی که با...

آ ۲

فرهنگ

از نقد کتاب تا اشاعه فرهنگ کتابخوانی

همدان‌پیام: نقد کتاب‌های مختلف و به چالش کشیدن نویسنده، نوع نگارش و مطالب کتاب می‌تواند در ارتقای فرهنگ مطالعه اثرگذار باشد.

مقام معظم رهبری در اشاعه فرهنگ کتاب و کتابخوانی تأکیدات فراوانی دارند به طوری که در سخنان خود فرمودند: «وظیفه همه افراد فرهیخته و همه نهادهای فرهنگی کشور است...

آ ۶

2014 Fifa World Cup Brazil

- پیام رئیس فیفا برای نیمار
- خطای بازیکن کلمبیا روی نیمار عمدی نبود
- این یک موفقیت تاریخی برای آرژانتین است
- از کاستاریکا شایسته‌تر بودیم

آ ۷

روحانی در افطاری با دولتی‌ها:

برای کوچک شدن دولت عهد ببندیم

همدان‌پیام: حسن روحانی که این ایام سفره‌های افطاریش حسابی شلوغ است روز شنبه در دیدار وزرا و معاونان دولت از همکاران خود خواست که در ماه رمضان برای کوچک‌تر شدن دولت عهد ببندند.

رئیس‌جمهور کشورمان در این مراسم مسئولان دستگاه‌های اجرایی را به تقویت سازمان‌های مردم‌نهاد دعوت کرد و گفت: همه باید تلاش کنند تا سازمان‌های مردم‌نهاد، بخش خصوصی و تعاونی‌ها بتوانند به مردم خدمت کنند و برای این کار وظیفه دارند پیچ و خم‌های اداری را از پیش پای مردم بردارند.

به گزارش ایسنا، روحانی بر ضرورت چابک‌سازی دولت تأکید کرد و مسئولان را به حرکت در این مسیر فرا خواند و گفت: بیایید همه در ماه مبارک رمضان با خدای خود عهد کنیم که اگر کاری را با سه نفر می‌شود انجام داد، با چهار نفر انجام ندهیم؛ همان‌طور که فردی که زیاد فربه باشد نمی‌تواند چابک حرکت کند، دولت هم همین‌طور است. یک دولت با اعضای بسیار زیاد برای کار محدود معنایش این است که وقت مردم را تلف می‌کند و کار یک روز را چند روزه انجام می‌دهد.

وی همچنین با اشاره به اهمیت ایجاد و تقویت دولت الکترونیک و تأکید بر فعال‌تر شدن وزارت ارتباطات در این رابطه اظهار داشت: دولت اگر الکترونیک شود، مردم کمتر نیاز پیدا می‌کنند تا پای میز مسئولان حاضر شوند و چقدر سخت است پاسخ دادن در پیشگاه خداوند در روز قیامت که اگر فردی در کنار میز مسئولی، ثانیه‌ای بیش از آنچه لازم بوده، وقت او تلف شده باشد و خدای ناکرده بر سر او منت گذاشته و عزت و کرامت او مخدوش شده باشد.

رئیس‌جمهور در همین راستا تصریح کرد: باید خادم مردم باشیم؛ البته نه در زبان بلکه باید به گونه‌ای عمل کنیم که مردم عزتمند و قدرتمند باشند و کشورمان آباد باشد.

مرکز فرماندهی داعش آمریکاست

همدان‌پیام: مرکز فرماندهی اصلی جنگ تروریستی در عراق توسط آمریکا اداره می‌شود. معاون ستاد کل نیروهای مسلح با بیان این مطلب در سخنانی گفته است: آنچه این روزها صحنه منطقه و عراق را متأثر ساخته، نمی‌توان صرفاً به اقدامات گروه‌های تروریستی محدود دانست، بلکه تحرکات تروریستی در سوریه و سایر کشورهای همسایه بخشی از راهبرد رژیم سلطه در تقابل با نهضت بیداری اسلامی است که در سال‌های اخیر متأسفانه همه توان و ظرفیت رژیم‌های استکباری و ارتجاع منطقه برای مهار و انحراف آن به کار گرفته شده است.

به گزارش ایسنا، معاون ستاد کل نیروهای مسلح، تشکیل، سازماندهی و هدایت اقدامات گروه‌های تروریستی و انجام جنگ نیابتی به جای دخالت مستقیم را از راهبردهای آمریکا در منطقه قلمداد و تصریح کرد: بر این اساس آمریکا به دنبال تغییرات اساسی و تضعیف قدرت‌های منطقه و شکستن مقاومت منطقه است.

مسعود جزایری مقاومت منطقه را مانع جدی آمریکا در پیاده‌سازی نقشه جدید خاورمیانه‌ای کاخ سفید دانست و اظهار داشت: آمریکا با ایجاد سرزمین‌های سوخته و وارد آوردن خسارات هنگفت به زیرساخت‌های حیاتی کشورهای منطقه در صدد است راهی برای فروپاشی جبهه مقاومت بیابد اما با هوشیاری مردم این کشورها، نقشه دشمن نقش بر آب می‌شود.

تبریک و تهنیت

جناب آقای محمد ارغوان

رئیس محترم اتحادیه قنادان

کسب عنوان مدیر نمونه و اتحادیه برتر کشوری

را خدمت شما صمیمانه تبریک و تهنیت عرض نموده امید است در سایه الطاف الهی پیروز و سربلند باشید.

مدیریت و کارکنان قنادی گل سرخ

یک شرکت معتبر از داوطلبان (آقا) واجد شرایط ذیل دعوت به همکاری می‌نماید

مدیر بازرگانی

تحصیلات: حداقل کارشناسی

شرایط:

آشنا به قوانین قراردادهای بین‌المللی

مسلط به مباحث فروش، بازاریابی و تمامی امور مرتبط با بازرگانی و قرارداد

مسلط به زبان انگلیسی

سابقه کار:

حداقل ۵ سال سابقه مرتبط

واجدین شرایط رزومه کاری خود را به آدرس job@fesico.com یا نمابر ۰۸۱۳۸۲۶۲۳۰۹ ارسال نمایند

آگهی مزایده

سازمان همیاری شهرداری‌های استان همدان

سازمان همیاری شهرداری‌های استان همدان

در نظر دارد نسبت به پیش‌فروش ۱۰ واحد آپارتمان مسکونی از بلوک ۱۶ پلاک ثبتی ۱۰/۴۷۷۷۸ در حال احداث واقع در همدان، کوی پردیس، مقابل پارک پرواز در متراژهای تقریبی ۷۷ و ۹۰ مترمربع با جزئیات و نقشه اجرائی مربوطه اقدام نماید. متقاضیان می‌توانند جهت دریافت اسناد شرکت در مزایده و هماهنگی بازدید به دفتر مرکزی سازمان واقع در چهارراه سعیدیه مراجعه فرمایند و در صورت نیاز با تلفن ۳۸۲۲۰۵۱۸ تماس حاصل نمایند.

	واحدهای ۷۷ متری طبقات دوم تا ششم	واحدهای ۹۰ متری طبقات دوم تا ششم
قیمت پایه	هر مترمربع ۲۹/۰۰۰/۰۰۰ ریال	هر مترمربع ۲۹/۵۰۰/۰۰۰ ریال
مبلغ سپرده	۱۱۲/۰۰۰/۰۰۰ ریال	۱۳۳/۰۰۰/۰۰۰ ریال

۱- متقاضیان برای شرکت در مزایده هر واحد مبلغ سپرده تعیین شده را به حساب ۰۱۰۱۹۶۶۶۶۶۰۰۳ بانک صادرات در وجه سازمان همیاری شهرداری‌های استان همدان واریز و به انضمام فرم درخواست تکمیل شده در پاکت لاک و مهر شده حداکثر تا ساعت ۱۰ دوشنبه ۹۳/۰۴/۲۳ به دبیرخانه سازمان تحویل نمایند.

۲- به درخواست‌های فاقد سپرده، مخدوش یا مشروط ترتیب اثر داده نخواهد شد.

۳- جلسه بازگشایی پاکت‌های مزایده ساعت ۱۱ دوشنبه ۹۳/۰۴/۲۳ با حضور اعضای کمیسیون معاملات سازمان تشکیل و نتیجه به اطلاع شرکت‌کنندگان خواهد رسید. (حضور شرکت‌کنندگان در جلسه بلامانع می‌باشد).

۴- هزینه آگهی و کارشناسی به عهده خریدار خواهد بود.

۵- سپرده نفر اول تا سوم تا انعقاد قرارداد با برنده نزد سازمان باقی خواهد ماند و برنده تا مدت ۵ روز از تاریخ اعلام نتیجه مزایده، ملزم به واریز ۲۰ درصد از قیمت پیشنهادی (با لحاظ سپرده واریزی) به حساب سازمان می‌باشد و همزمان با عقد قرارداد پیش‌فروش مابقی بهای واحد به شرح ذیل دریافت می‌گردد.

الف: ۲۰ درصد در تاریخ ۹۳/۰۸/۱۵ طی یک فقره چک ب: ۲۰ درصد در تاریخ ۹۳/۱۲/۱۵ طی یک فقره چک

ج: ۲۰ درصد در تاریخ ۹۴/۰۴/۱۵ همزمان با تحویل واحد د: ۲۰ درصد در تاریخ ۹۴/۰۶/۱۵ همزمان با انتقال سند

۶- چنانچه برنده مزایده در مهلت تعیین شده نسبت به واریز ۲۰ درصد از قیمت پیشنهادی اقدام ننماید سپرده وی به نفع سازمان ضبط و با نفر دوم قرارداد تنظیم خواهد شد و در مورد نفر دوم و سوم نیز در صورت عدم واریز وجه و استنکاف از انجام معامله به همین نحو عمل می‌گردد.

۷- انتقال سند پس از تسویه‌حساب کامل صورت خواهد پذیرفت و خریدار قبل از تسویه کامل حق انتقال مورد معامله به غیر را ندارد و سازمان مسئولیتی در این خصوص عهده‌دار نمی‌باشد.

۸- سازمان در رد یا قبول یک یا تمامی پیشنهادات مختار می‌باشد.

سازمان همیاری شهرداری‌های استان همدان

یک‌مرحله‌ای

آگهی فراخوان مناقصه عمومی

جمهوری اسلامی ایران- وزارت نیرو- شرکت آب منطقه ای همدان

انجام خدمات نقلیه, تأمین خودرو سال ۹۳ شماره ۹۳/۷- الف

شرکت سهامی آب منطقه ای همدان

۱- دستگاه مناقصه گذار: شرکت سهامی آب منطقه ای همدان به نشانی: همدان، انتهای خیابان جهاد، نرسیده به میدان بیمه، تلفن: ۹-۳۸۲۲۰۷۳۹-۰۸۱ فاکس: ۳۸۲۴۷۹۹۳-۰۸۱

۲- موضوع مناقصه: انجام خدمات نقلیه, تأمین خودرو با راننده سال ۹۳ که براساس شرایط قرارداد به شرکتهای واجد شرایط و دارای تایید صلاحیت در زمینه حمل و نقل واگذار می گردد.

۳- مدت اجرای کار: یک سال

۴- مبلغ تضمین شرکت در مناقصه: ۲۵۰,۰۰۰,۰۰۰ ریال که باید به یکی از صورتهای مشروحه ذیل همراه با اسناد مناقصه در پاکت الف به دستگاه مناقصه گذار تسلیم شود:

الف: ضمانتنامه بانکی به نفع کارفرما

ب:ضمانت نامه های صادر شده از سوی موسسات اعتباری غیر بانکی که دارای مجوز لازم از طرف بانک مرکزی جمهوری اسلامی ایران هستند.

ج : واریز وجه به حساب سیبا تحت عنوان سپرده آب منطقه ای همدان به شماره ۲۱۷۵۲۰۵۶۰۹۰۰۶

د: انواع اوراق مشارکت (موضوع قانون نحوه انتشار اوراق مشارکت مصوب ۱۳۷۶)

مدت اعتبار تضمینهای فوق باید حد اقل سه ماه پس از تاریخ افتتاح پیشنهادها بوده وبرای سه ماه دیگر نیز قابل تمدید باشدو علاوه برآن ضمانتنامه بانکی باید طبق فرمهای مورد قبول تنظیم شود.

۵- قیمت اسناد و نحوه واریز وجه: قیمت فروش اسناد مبلغ ۲۰۰۰۰۰ ریال است که بایستی به حساب جاری سیبا به شماره ۲۱۷۵۲۰۵۶۱۱۰۰۵ بانک ملی شعبه مهدیه بنام شرکت سهامی آب منطقه ای همدان واریز و رسید آن به فروشنده اسناد و یا در صورت دریافت اسناد از سایت در پاکت الف همراه با اسناد تکمیل شده به دستگاه مناقصه گذار تحویل گردد. چنانچه فیش واریزی خرید اسناد در پاکت الف نباشد سایر پاکتها بازگشایی نخواهد شد.

۶- مهلت دریافت اسناد: تا پایان وقت اداری روز چهار شنبه مورخ ۹۳/۰۴/۱۸

۷- محل دریافت اسناد: همدان، انتهای خیابان جهاد، نرسیده به میدان بیمه، طبقه سوم امور قراردادهای شرکت آب منطقه ای همدان، ضمناً اسناد مناقصه در قالب فایل ضمیمه، از طریق سایت اینترنتی شرکت آب منطقه ای همدان ((قسمت مناقصه و مزایده)) قابل دسترسی و دانلود می باشد. آدرس سایت: www.hmrw.ir

۸- تاریخ، مهلت و محل تحویل اسناد: شرکتهای واجد شرایط پس از دریافت، مطالعه و تکمیل اسناد مناقصه حداکثر تا ساعت ۹ صبح روز سه شنبه مورخ ۹۳/۰۴/۳۱ فرصت دارند تا اسناد تکمیل شده را به دبیرخانه شرکت آب منطقه ای همدان تحویل و رسید دریافت نمایند.

۹- تاریخ و محل بازگشایی پاکات: ساعت ۱۰ صبح روز سه شنبه مورخ ۹۳/۰۴/۳۱ در سالن کنفرانس شرکت آب منطقه ای همدان.

روابط عمومی شرکت آب منطقه‌ای همدان

اطلاعیه

مودیان محترم مالیاتی

مهلت ارائه اظهارنامه الکترونیکی از طریق سامانه www.Tax.gov.ir تیرماه سال جاری می‌باشد

روابط عمومی

اداره کل امور مالیاتی استان همدان

هتل نیمه کاره شهرداری تعیین تکلیف شود

همدان‌پیام: رئیس کمیسیون اقتصاد، سرمایه‌گذاری و گردشگری شورای اسلامی شهر همدان بر تسریع در روند پیگیری و رفع مشکل هتل نیمه کاره شهرداری تاکید کرد.

به گزارش مهر، علی رضایی در کمیسیون اقتصاد، سرمایه‌گذاری و گردشگری شورا با بیان این مطلب افزود: شهرداری همدان باید با پیگیری مناسب برای حل پروژه نیمه کاره شهرداری تلاش کند.

رضایی با بیان اینکه از ظرفیت سرمایه گذاران می توان در اتمام پروژه های نیمه کاره بهره گرفت، اضافه کرد: با استفاده از توان بخش خصوصی می توان در مسیر پیشرفت سریع شهر گام برداشت و در این راستا باید سرمایه گذاران را حمایت کرد.

وی همچنین بر تهیه هر چه سریعتر بسته معرفی فرصت های سرمایه گذاری شهر همدان تاکید کرد و افزود: شهرداری باید پشنهادات خود را نسبت به تعیین تکلیف هتل شهرداری به شورای اسلامی شهر ارائه دهد.

یادداشت روز

به کجا می‌رویم، چرا چنین شتابان؟!

همدان‌پیام: در خبرها آمده بود نشست هم‌اندیشی شورای فرهنگ عمومی همدان پس از وقفه‌ای حدود ۳ ماهه، هفته جاری در استانداری تشکیل شده است. در شوراهای استانی فرهنگ عمومی که با دستورالعمل و برنامه‌ریزی تقریباً مشابهی در سراسر کشور برگزار می‌شود، مهمترین آسیب‌های اجتماعی که با بروز و شیوع پدیده‌های ناهمگون، مانع پیشرفت و اشاعه فرهنگ سالم و عزت‌مدار در روابط اجتماعی انسان‌هاست، بررسی و کارشناسی شده است و در صورت دسترسی به راهکارهای عقلانی و تأمین ساختار چاره‌ساز، تصمیم‌گیری می‌شود.

بدیهی است هر منطقه از کشور پهناور ایران با توجه به وجود قومیت‌ها و آداب و سنت‌های ویژه خود از الگوهای خاصی در شکل‌دهی فرهنگ عمومی بهره می‌برد، در حالی که باید اذعان داشت چنین مشخصه‌ای با توجه به گسترش وسایل ارتباط جمعی و نزدیکی و قرابت اقوام ایرانی در خیزش‌های ملی و دینی و همچنین مشترکات غیرقابل کتمان، چندان هم اثرگذار نخواهد بود. اما آنچه امروزه سلامت فرهنگ عمومی و بسیاری باورهای ملی و ارزش‌های دینی را تهدید می‌کند، نه از هویت و فرهنگ ریشه‌دار و قابل افتخار ایرانی به عنوان مجموعه‌ای از اقوام و آداب و سنن زیبا و رنگارنگ و معنی‌دار این سرزمین نشأت گرفته، بلکه ماحصل بسته‌های فرهنگی غلط و وارداتی و الگوبرداری‌های سطحی و سلیقه‌ای از رفتارهای بیگانه‌زدگان است که اگر تلنگری نخورند از ریشه‌های خود می‌برند و جامعه را دچار آفت خطرناک و کشنده بی‌هویتی می‌سازند.

آنچه امروزه سادگی، بی‌پیرایگی، صداقت، قناعت، مروت، دیانت و جوانمردی جامعه ایرانی را دستخوش غرش‌های ویرانگر خود می‌کند همان آفت‌ها و آسیب‌های برملا شده‌ای است که در شورای فرهنگ عمومی همدان هم به درستی به آن اشاره می‌شود، اما باید بود و شناخت و تدبیر کرد که چرا و چگونه؟ اعتیاد در جامعه بیداد می‌کند و واویلا که این مصیبت تا سن دانش‌آموزی هم رخنه کرده؛ طلاق که خود نیز زاییده اعتیاد، رخوت و بی‌خبری است همچنان روند فزونی دارد.

فرار انسان‌ها از یکنواختی‌های زندگی و از سویی لازمه‌های ضروری برای رفاه، آسایش، استراحت، مسافرت و تنوع که بسیار هم تبلیغ غلط و ناکارآمد می‌شود، می‌طلبد که درآمد کافی داشته باشی و به ابزار و وسایل لوکس الکترونیکی و هیدرولیکی مجهز باشی؛ این ویژگی برجستگی یا هست، یا باید باشد و اگر هم نیست چه باید کرد!؟ حسرت، حسادت، افسردگی و حس... از پیامدهای چنین رویکردها و تغییر الگوی زندگی است که نتیجه‌اش را هم می‌شود در دو ناهنجاری عمده اعتیاد و طلاق در جامعه رؤیت کرد. در چنین شرایطی بیش از هر چیز جامعه به برقراری عدالت اقتصادی نیاز دارد تا از گسترش فاصله فقیر و غنی جلوگیری کرده و با الگوهای خوشایند نیز بتدریج فرهنگ عمومی را از آفت‌ها و غلط‌پنداری‌ها و غبار بیگانگی و بی‌خبری پاکسازی کرد.

خوشبختانه برای نیل به جامعه سالم و فرهنگ عمومی قابل قبول هم قانون هست و هم ارزش‌های تحسین‌انگیز دینی و ملی و این سخن آخر که هر سخن جایی دارد و هر نکته مکانی.

خبـر

مدیرکل امور روستایی استانداری خواستار شد

مقابله جدی با ساخت‌وسازهای غیرمجاز توسط دهیاران

همدان‌پیام: مدیرکل امور روستایی استانداری همدان با تأکید بر ورود جدی دهیاران در خصوص مقابله با ساخت‌وسازهای غیرمجاز، از فعال‌سازی کمیسیون مبارزه با ساخت‌وسازهای بی‌رویه خبر داد.

فریدون عربی در جلسه نشست مشترک با دهیاران در سالن اجتماعات فرمانداری این شهرستان، با اشاره به اینکه دهیاران طبق قانون مدیران ارشد روستاها هستند، اظهار داشت: انتظار داریم دهیاران با روحیه جهادی در آبادانی و کمک به مردم روستا کاری جهادی داشته باشند.

وی افزود: دهیاران با خدمات خود در روستا باید به گونه‌ای عمل کنند که کارآمد بودن آنها در روستا از سوی مردم کاملاً پذیرفته شده باشد.

مدیرکل امور روستایی استانداری همدان اعتبارات سال گذشته دهیاری‌ها را ۲۷ میلیارد و ۳۶۸ میلیون تومان خواند و تأکید کرد: اعتبارات فقط باید در اموری که قانون مشخص کرده، هزینه شود.

وی ادامه داد: عمران و آبادانی روستا در راستای رفاه و آرامش مردم در برنامه دهیاری‌ها باشد و پول‌هایی که در روستا جمع‌آوری می‌شود به همین منظور هزینه شود. عربی، با تأکید بر ورود جدی دهیاران در خصوص مقابله با ساخت‌وسازهای غیرمجاز، از فعال‌سازی کمیسیون مبارزه با ساخت‌وسازهای بی‌رویه و غیرمجاز با ریاست فرمانداری‌ها خبر داد.

وی با تأکید بر اینکه دهیاران امین دولت هستند، گفت: دهیاران باید برای جلوگیری از امور غیرقانونی مانند حفر چاه‌های غیرمجاز برخوردی قانونی داشته و بموقع اطلاع‌رسانی کنند.

مدیرکل امور روستایی استانداری همدان با اشاره به اینکه آب از نیازهای اصلی در حیات بشر است، بیان داشت: با توجه به کاهش منابع آب‌های زیرزمینی همه باید در راستای استفاده بهینه از آب تلاش کنیم.

وی فرهنگ‌سازی بهره‌مندی درست از آب را یک ضرورت دانست و گفت: الگوی درست مصرف آب به عنوان یک اولویت مهم در همه برنامه‌ها باید در جامعه ترویج و نهادینه شود.

به گزارش فارس، عربی در ادامه با اشاره به تأسیس ۲۹ هزار و ۶۰۰ دهیاری در روستاهای کشور توسط سازمان دهیاری‌ها، از حضور فعالانه ۸۸۸ زن دهیار در کشور خبر داد و این امر را در منطقه خاورمیانه بی‌سابقه خواند.

وی از مؤلفه آموزش به عنوان یک سرمایه برای رونق هر کشور یاد کرد و افزود: یک تا سه درصد از اعتبارات دهیاری‌ها به آموزش در قالب برنامه‌هایی مانند سفرهای علمی، کارگاه‌های آموزشی و همایش‌ها اختصاص داده شده است.

مدیرکل امور روستایی استانداری همدان با اشاره به اینکه ما به دنبال بازوی کمکی در راستای تحقق اهداف دهیاری‌ها در روستاها هستیم، از ایجاد و فعالیت اتحادیه‌های تعاونی دهیاری‌ها به همین منظور خبر داد.

وی دهیاران زیردیپلم در کشور را چندهزار نفر اعلام کرد و افزود: تعداد دهیاران زیردیپلم در استان انگشت‌شمار هستند که این موضوع خلاف قانون است.

در شورای اداری انجام شد

رونمایی از تمبر دهمین سالگرد سفر مقام معظم رهبری به استان

همدان‌پیام: تمبر دهمین سالگرد سفر مقام معظم رهبری به استان همدان روز گذشته در حاشیه شورای اداری استان با حضور دکتر آقا علی محمدی عضو تشخیص مصلحت نظام ،استاندار همدان و نماینده ولی فقیه در استان رو نمایی شد.

گرامیداشت دهمین سالگرد سفر پر برکت مقام معظم رهبری به استان همدان محور شورای اداری روز گذشته بود که در این جلسه سه خواسته و مطالبه مردم استان مطرح شد و از عضو تشخیص مصلحت نظام خواسته شد تا پیگیر آن باشد.

ملاقات مردم استان همانند سایر استان ها ی کشور با مقام معظم رهبری و بهره مندی از فرمایشات ایشان برای نمونه در روزهای ۲۱ بهمن ماه یا ۱۵ تیر ماه، تکرار سفر مقام معظم رهبری به دارالمونین و توجه و حمایت دفتر مقام معظم رهبری به دو یا سه پروژه باقی مانده از مصوبات سفر ایشان در سال ۸۳ به همدان مواردی بود که در این جلسه از سوی استاندار همدان به عنوان خواسته مردم عنوان شد.

عضو مجمع تشخیص مصلحت نظام در این جلسه از استقرار عدالت به عنوان هدف حکومت نام برد و گفت: توسعه به معنای پیشرفت و رشد باید به گونه ای باشد که در آن بی عدالتی وجود نداشته باشد.

دکتر علی آقا محمدی اظهار داشت: ما نباید بدهکار مردم باشیم چراکه خداوند بدهکاری به خود را می‌بخشد اما بدهکاری به مردم قابل بخشش نیست.

وی با بیان اینکه بیش از ۱۰ درصد مساحت شهر همدان شمال طرح توانمند سازی است اظهار داشت: باید به وضعیت این مناطق که شامل ۱۰۰ هزار نفر جمعیت می شود به صورت اساسی پرداخته شود.

استاندار همدان نیز در این جلسه اظهار داشت: در سفر پر خیر و برکت مقام معظم رهبری به استان بالغ بر ۶۵ مصوبه در قالب (٤١٦) پروژه برای استان تصویب گردید که تاکنون ٤٠٩ پروژه معادل ۹۸ درصد پروژه ها به طور کامل محقق شده است که نقش عمده و بسزایی در توسعه، عمران و پیشرفت استان داشته است و ۷ پروژه معادل ۲ درصد مجموع پروژه ها در دست اجراء می باشد که با تکمیل و بهره برداری از این پروژه ها نیز استان همدان شاهد شکوفایی و پیشرفت بیشتری در زمینه های مختلف و حیاتی خواهدبود.

محمد ناصر نیکبخت اظهار داشت: تعهد کل سفر از لحاظ اعتباری برای پروژه ها در سال ۱۳۸۳ بالغ بر ۱۲۹ میلیارد تومان بوده است

نماینده ولی فقیه و امام جمعه همدان هم با بیان اینکه بهترین شکر گذاری، خدمت به خلق الهی است اظهار داشت: امیدواریم به جایی برسیم که جناح بازی برچیده شود، افرادی ندانسته به دامن جناح بازی افتاده اند نمی دانند که به سمت و سوی شرک سوق می یابند.

آیت ا... طه محمدی ادامه داد: ما در اسلام چپ و راست نداریم ما در قرآن یک حزب بیشتر نداریم و آن حزب ا... است.

بیشترین جرائم غیرعمد در همدان مربوط به رانندگی است

پرداخت ۲۷ میلیارد خسارت از سوی ستاد دیه

همدان‌پیام: سال ۹۲ برای آزادی ۳۱۲ نفر از زندانیان جرایم غیرعمد مبلغ ۲۶ میلیارد و ۹۰۰ میلیون تومان از بیت‌المال به عنوان دیه یا خسارت مالی پرداخت شد.

معاون پیشگیری از جرایم دادگستری روز گذشته با بیان این مطلب در جمع خبرنگاران اظهار داشت: زندانیان جرایم غیرعمد بیشتر مربوط به افرادی است که یا وسیله نقلیه خود را بیمه نکرده‌اند، یا با دادن چک بیش از درآمد و دارایی‌شان ضامن شده‌اند و یا مهریه بسیار تعهد کرده‌اند.

سعید گلستانی هدف اصلی از تشکیل ستاد دیه را کمک به افراد برای رهایی از بند اعلام کرد و گفت: دولت و ملت نمی‌خواهند فردی به دلیل ناآگاهی و به صورت غیرعمد در حبس باشد؛ به همین دلیل دولت تلاش می‌کند این افراد را با پرداخت وام، کمک‌های بلاعوض و کمک‌های مردمی یاری دهد اما اعتقاد بر این است اصل و اساس توسعه جامعه، افزایش فرهنگ آن جامعه است که با رعایت مباحث اخلاقی و قانونی محقق می‌شود.

گلستانی از مردم خواست با رعایت قانون و عمل به تعهدات مالی در قبال دیگران دولت را کمک کنند تا به جای پرداخت میلیاردها تومان پول بیت‌المال برای آزادی زندانیان، آن را صرف ساخت کارخانه برای اشتغال جوانان و در نهایت سازندگی کشور کند.

وی اظهار داشت: سال گذشته ستاد دیه بیشترین دیه را به موتورسواران که وسیله نقلیه‌شان بیمه نبوده و در مرحله بعد به رانندگانی که با سرعت غیرمجاز در داخل شهر حادثه آفریدند، پرداخت کرده است.

معاون پیشگیری از جرایم دادگستری افزود: در زمینه تصادفات رانندگی بیشترین عامل (۷۰ درصد) نیروی انسانی گزارش شده است که بر اساس آمارها سال ۹۲ تعداد ١٤٤ نفر کشته شدند و اغلب افراد کهنسال بودند.

وی با اشاره به اینکه علاوه بر پرداخت ۲۶ میلیارد و ۹۰۰ میلیون تومان دیه به خسارت‌دیدگان، ۱۲ میلیارد تومان هزینه بیمارستان‌ها برای مداوای رایگان و ارائه خدمات به مصدومان صرف شده، گفت: اگر فرهنگ مردم در زمینه رعایت قانون ارتقا یابد این مبالغ برای سازندگی کشور هزینه می‌شود.

وی اظهار داشت: اگر رانندگان سرعت خود را تنها ۱۰ کیلومتر در داخل شهر کم کنند ۵۰ درصد تصادفات کاسته خواهد شد که این به معنای صرف ۵۰ درصد دیه کمتر، ۵۰ درصد مرگ‌ومیر کمتر، ۵۰ درصد کمتر بی‌سرپرست شدن و کم شدن سایر مشکلات ناشی از آن.

گلستانی با بیان اینکه در حوزه پیشگیری اقداماتی چون شناسایی جرایم، شناسایی نقاط حادثه‌خیز رانندگی و نصب دوربین در معابر انجام شده است، گفت: تنها نصب یک دوربین برای دولت ۱۵۰ میلیون تومان هزینه دربر دارد؛ هرچند نصب دوربین نیاز جامعه است اما اولویت نیست.

در ادامه مدیرعامل ستاد دیه استان گفت: سال گذشته با کمک‌های مردمی ۳۱۲ نفر از زندانیان جرایم غیرعمد آزاد شدند و به آغوش خانواده بازگشتند.

یدا... روحانی‌منش افزود: در ۳ ماهه امسال تا کنون ۱۵ میلیون تومان کمک‌های مردمی برای آزادی زندانیان اختصاص یافت که در ۳ ماهه اول ۳۵ نفر که شامل ۳۱ آقا و ٤ خانم بودند آزاد شدند و جمع بدهی آنها ۳ میلیارد و ٤٠٠ میلیون تومان بود.

وی ادامه داد: علاوه بر کمک‌های مردمی به این ۳۵ زندانی، ۱۰۰ میلیون تومان وام بلاعوض ستاد دیه، کمک‌های بانکی استان و همچنین بخشش و گذشت ۸۰۰ میلیونی متضرران را داشتیم.

روحانی خاطرنشان کرد: امسال ۱۸۳ پرونده تشکیل و در کمیسیون بررسی شده است که ۱۵ میلیارد و ۲۰۰ میلیون تومان بدهی این افراد است.

روحانی افزود: اولویت آزادی زندانیان با افراد آبرومندی است که ناخواسته با مشکل مالی مواجه شده‌اند.

مدیرعامل ستاد دیه استان از کمک ۱۵۰ میلیون تومانی حضرت آیت‌ا... خامنه‌ای به ستاد دیه کشور خبر داد و گفت: هم‌اینک در همدان ۲۵۰ نفر به دلیل ارتکاب جرایم غیرعمد در زندان هستند که برای ۱۸۳ نفر پرونده تشکیل شده و ۱۶ رمضان مصادف با ۲۳ تیرماه برای آزادی آنها جشن گلریزان خواهیم داشت؛ بنابراین، کمک‌های مردمی در آزادی این زندانیان و بازگرداندن آنها به آغوش خانواده بسیار اثرگذار است.

وی افزود: در حال حاضر کمترین سن زندانی جرایم غیرعمد ۱۲ سال و بیشترین آن ۷۵ سال است. همچنین بیشترین بدهکاری ۷۵۰ میلیون تومان و کمترین آن ۲ میلیون و ۵۰۰ هزار تومان است. روحانی اظهار داشت: سال گذشته مردم همدان ٤٥٠ میلیون تومان برای آزادی زندانیان کمک کردند که امیدواریم امسال این مبلغ افزایش یابد.

مصرف برق شهروندان ۲ برابر کشوری

هشدار به جیره‌بندی آب در تویسرکان

همدان‌پیام: در صورت ادامه روند مصرف غلط آب، آب شهرستان تویسرکان جیره‌بندی خواهد شد.

فرماندار تویسرکان گفت: نرم ملی مصرف آب در ایران ۱۵۰ تا ۲۰۰ لیتر برای هر نفر در هر روز است که متأسفانه در بعضی از روستاهای ما به بیش از ٤٠٠ لیتر می‌رسد.

سید مهرداد موسوی وضعیت سفره‌های آب زیرزمینی شهرستان تویسرکان را بسیار نامناسب دانست و افزود: با توجه به وضعیت نامساعد آب به جای مصرف بهینه عکس قضیه مشاهده می‌شود، در بعضی از روستاها علاوه بر سرانه مصرف بیش از ۵ هزار لیتر مکعب آب مصرف می‌کنند.

وی یادآور شد: دهیاران برای مصرف بهینه آب روشنگری کنند؛ زیرا باید الگوی مصرف آب تغییر یابد و در صورت استفاده نادرست ناچار به جیره‌بندی خواهیم شد و انشعابات پرمصرف را مسدود خواهیم کرد.

موسوی اظهار داشت: با توجه به اینکه بیش از نیمی از جمعیت شهرستان روستانشین هستند؛ مسئولان و دهیاران برای رفع و انعکاس مشکلات بیش از پیش احساس مسئولیت کنند.

وی به وضعیت اعتبارات عمرانی روستایی اشاره کرد و گفت: به دلیل تحریم‌ها اعتبارات روستایی کاهش یافته است و در صورت تزریق اعتبارات لحظه‌ای درنگ نخواهیم کرد.

مدیرکل امور روستایی استانداری همدان نیز در این نشست به فعالیت‌های دولت در این یک سال اخیر اشاره کرد و اظهار داشت: در بخش‌های مختلف داخلی و خارجی وضعیتی مطلوب یافته‌ایم، در بحث تورهای جهانی نیز به آرامش نسبتاً خوبی رسیده‌ایم. همچنین تورم داخلی از ٤٣ درصد به ۱۹ درصد کاهش یافته است.

سید فریدون عربی ادامه داد: لایحه قانون جامع روستاییان در سال گذشته به مجلس ارسال شد که متأسفانه از دستور کار خارج شد. سعی بر این است که دوباره آن را در ردیف لایحه‌ها قرار دهیم.

به گفته وی، در مجموع ۲۲ دستگاه متولی کار روستاها می‌باشند که این دستگاه‌ها ضمن حفظ جایگاه دهیاران در صورت انجام پروژه‌های عمرانی طبق قانون باید با دهیاران هماهنگ باشد.

این مقام مسئول ادامه داد: دهیاران مدیران ارشد دولت در روستاها هستند که باید با روحیه جهادی به منظور توسعه و پیشبرد روستا فعالیت کنند.

وی در ادامه به تشکیل اتحادیه توانیر دهیاران اشاره کرد و گفت: با تشکیل این اتحادیه و انتخاب یک مدیرعامل به صورت دقیق‌تر و منظم‌تری اعتبارات را مدیریت می‌کنیم و به دنبال بازوهای کمکی نیز هستیم.

وی اظهار داشت: دهیاران زیردیپلم در کشور به چند هزار نفر می‌رسند که امری خلاف قانون است. در استان همدان تعداد بسیار اندکی دهیار زیردیپلم داریم که خوشبختانه در تویسرکان هیچ دهیاری زیردیپلم نیست.

نوید تفکر و کار کارشناسی از شورای شهر

■ قرار است مرکز مطالعات از مدیریت سلیقه‌ای و شخصی جلوگیری کند

همدان‌پیام: بالاخره پس از ٤ دوره گذر از عمر شورای شهری‌ها، از مرکز مطالعات شورای همدان خبرهایی به گوش می‌رسد.

روز گذشته در دیدار معاون عمرانی استاندار با هیأت امنای شورای پژوهشی این مرکز خبر از تشکیل جلسات متعدد و نوید تفکر و کارشناسی از شورا به گوش رسید.

مدیریت شهری که برنامه‌ریزی و هدایت آن بر عهده شورای شهر و اجرا بدست شهردار است پس از سال‌ها سردرگمی برای حل معضلات شهر همدان با پل‌سازی و طرح‌های عجولانه دهان‌پرکنی همچون پیاده‌راه و فرهنگ‌سراهای مختلف و غیره و غیره به دنبال راه حلی اساسی، فارغ از برنامه‌ریزی و به کارگیری از توانمندی کارشناسی و توجه به مطالبات مردمی و مصالح شهر بود.

به نظر می‌رسد بالاخره پس از سال‌ها کشمکش شورای شهر بر سر تدبیر آمده و می‌خواهد از راه تفکر و کار کارشناسی در شهر مدیریت کند که البته اگر این هم تنها به پز دادن و شعار ختم به صلوات نشود!!

رئیس شورای شهر در جلسه با عراقی اذعان داشته است که مدیریت شهری همدان گرفتار سلیقه و مسائل شخصی بوده و گویا قرار است این مرکز مطالعات برای آن راهکار دهد البته اگر برخلاف خواسته شورا پیش نرود! چراکه شاید همان سلایق باعث تعطیلی مرکز و بی‌رمقی شورایی شود که قرار است کار کارشناسی کند!!

رئیس شورای اسلامی شهر همدان با اشاره به اهداف راه‌اندازی مرکز مطالعات و پژوهش‌های شورا گفت: با توجه به وضعیت مدیریت شهری در کشور و تجربه سه دوره گذشته شورای اسلامی شهر، این مرکز با دو هدف استفاده از نظرات کارشناسی دیگر شهروندان، جامعه دانشگاهی، مدیران بازنشسته و صاحب‌نظران و همین طور با توجه به اینکه مدیران شهری به علت ترافیک و ازدحام فرصت فکر کردن ندارند، ایجاد شده است. رضا میرزایی افزود: در این مرکز با بهره‌گیری از اساتید دانشگاهی و افراد صاحب‌نظر و همین طور مدیران اجرایی علم و عمل با هم تلفیق می‌شود تا از مدیریت‌های سلیقه‌ای و شخصی در مدیریت شهری جلوگیری شود.

رئیس شورای اسلامی شهر همدان در ادامه با اشاره به مصوبه دولت در خصوص واگذاری ۶۰ درصد از ناوگان اتوبوسرانی درون‌شهری به بخش خصوصی با ۱۰ درصد قیمت، افزود: با اجرای این مصوبات مشکلات عدیده‌ای در بخش حمل‌ونقل عمومی ایجاد شده است و برای مثال اتوبوس ۱۷۰ میلیون تومانی با ۱۷ میلیون تومان واگذار شده و در حال حاضر به ۳۰۰ دستگاه اتوبوس نیاز داریم و به کمک دولت برای حل این مشکل نیاز است.

وی گفت: مدیریت شهری در اجرای پروژه‌هایی از جمله ایجاد فضای سبز ۹۰ هکتاری روبه‌روی فرماندهی انتظامی استان، پارک ٤٨ هکتاری پارک ملل، تپه حاج‌عنایت و ساماندهی ورودی‌های شهر بخصوص بلوار بسیج نیازمند کمک دولت است.

معاون امور عمرانی استاندار همدان در دیدار اعضای هیأت امنا و شورای پژوهشی مرکز مطالعات و پژوهش‌های شورای اسلامی شهر همدان گفت: مشکل اصلی شهرداری همدان نداشتن درآمد پایدار است.

محمودرضا عراقی اظهار داشت: ریشه مشکلات شهرداری همدان نداشتن درآمدهای پایدار است؛ چرا که شهرداری باید هزینه خدماتی که به شهروندان ارائه می‌کند را اخذ کند.

عراقی با بیان اینکه نیازمند تعامل بیشتر با شورای اسلامی شهر و شهرداری همدان هستیم، گفت: برای تبادل نظر و هماهنگی بیشتر در تصمیم‌گیری‌ها باید این جلسات به صورت ماهی یک بار برگزار شود.

وی با اشاره به اینکه اساس کار ما بر پایه خرد جمعی است، گفت: کار بر اساس خرد جمعی تمرین و گذشت می‌خواهد و در وهله نخست بحث خرد جمعی حرف ساده‌ای به نظر می‌رسد اما با نگاهی موشکافانه مشاهده می‌شود که کاری سخت است. عراقی اظهار داشت: در اتاق فکر باید با تولید فکر و اندیشه ایده داد و در کارهای اجرایی حین حرکت، خود را اصلاح نمود؛ چرا که نمی‌توان کار اجرایی را به خاطر بروز برخی مشکلات تعطیل کرد.

وی اضافه کرد: بزرگترین افراد اندیشه‌ورز هم که در کار اجرایی قرار می‌گیرند از استانداردهای خود عدول کرده و برای پیشبرد اهداف کارهای اجرایی انعطاف نشان می‌دهند؛ چرا که بین کار اجرایی و فکر کردن تفاوت وجود دارد.

معاون امور عمرانی استاندار همدان در بخش دیگری از سخنان خود ریشه مشکلات شهرداری را نداشتن درآمدهای پایدار دانست و عنوان کرد: شهرداری باید هزینه خدماتی را که به شهروندان ارائه می‌دهد دریافت کند.

به گزارش روابط عمومی استانداری همدان، عراقی گفت: شهرداری در دریافت هزینه‌های خدماتی از شهروندان باید از اقشار ضعیف و کم‌درآمد هزینه کمتری دریافت کند و یارانه‌ها نیز بیشتر به دست افراد کم‌درآمد برسد.

وی با اشاره به اینکه طرح توانمندسازی حاشیه شهر طرح خوبی است، بیان کرد: در مدیریت شهری باید رضایتمندی مردم و نفع آنها را در نظر گرفت و اگر فقط به رضایتمندی بیندیشیم مشکلات شهروندان که نفع آنهاست در آینده حل نمی‌شود؛ چرا که رضایت مردم مقطعی است.

معاون امور عمرانی استاندار همدان گفت: همه باید به شرح وظایف و قدرت قانونی شورای اسلامی شهر احترام بگذاریم؛ زیرا با تقسیم قدرت در بین مردم از فساد در قدرت جلوگیری می‌شود.

نرگس نورا...زاده، عضو شورای اسلامی شهر همدان و رئیس مرکز مطالعات و پژوهش‌های شورای اسلامی شهر همدان به ارکان این مرکز اشاره کرد و گفت: رکن اول این مرکز با عضویت هفت نفر از اعضای شورا، یک نفر هیأت علمی و معاونت برنامه‌ریزی شهرداری همدان تشکیل شده که تاکنون ۱۶ بار تشکیل جلسه داده است.

نورا...زاده افزود: یکی دیگر از ارکان این مرکز شورای پژوهشی است که با عضویت ۱۰ نفر از اساتید دانشگاه‌ها و بازنشسته‌ها شکل گرفته و از اول سال جاری تاکنون شورای پژوهشی شش جلسه تشکیل داده است.

شهردار همدان نیز با بیان اینکه مغایرت‌هایی در طرح تفصیلی وجود دارد که نیازمند بازنگری و انجام طرح مطالعاتی و پژوهشی است، گفت: اگر مرکز مطالعات و پژوهش‌ها در شورای اسلامی شهر سه سال پیش شکل گرفته بود امروز این مشکلات را نداشتیم.

سید مصطفی رسولی به ساخت‌وسازهای غیرمجاز و بی‌رویه در شهر اشاره کرد و گفت: برای جلوگیری از بروز ساخت‌وسازهای غیرمجاز به همکاری تنگاتنگ راه‌وشهرسازی با مرکز پژوهش‌های شورای اسلامی شهر نیاز است. رسولی با بیان اینکه شهرداری کارهای خود را انجام می‌دهد، گفت: در دو ماه گذشته بیش از ۲۷۰ میلیارد ریال در سطح شهر آسفالت‌ریزی شده است.

شنیده

۱- بیمه ایران از پرداخت هزینه‌های درمانی فرهنگیان خودداری می‌کند. گفته می‌شود بیمه ایران پرونده‌های درمانی فرهنگیان در ماه‌های اردیبهشت و خرداد را نگه داشته و از پرداخت هزینه به فرهنگیان خودداری می‌کند. گویا این تصمیم به دلیل پرداخت نشدن سهم دولت از طرف آموزش‌وپرورش به این شرکت اعلام شده است. این در حالی است که فرهنگیان سهم بیمه‌ای خود را پرداخت کرده‌اند.

۲- دو تن از نمایندگان به دولت تذکر داده‌اند. گفته می‌شود ابراهیم کارخانه‌ای در تذکری به رئیس‌جمهور از او خواسته از حاشیه‌پردازی پرهیز کند و بر کار و تلاش و رعایت صداقت و امانت تمرکز کند. همچنین محمدمهدی مفتح، نماینده تویسرکان به وزیر نیرو متذکر شده که مصوبات و دستورات در ملاقات با نمایندگان را اجرا کند.

خبـر

امام جمعه موقت ملایر:

باید خط سیر فکری جوانان در مسیر قرآن قرار گیرد

همدان‌پیام: باید برای جوانان جامعه برنامه‌ریزی دقیقی انجام شود تا خط سیر فکری آنها در مسیر قرآن قرار بگیرد.

امام جمعه موقت ملایر گفت: عرش، کرسی، قلم، لوح محفوظ، قلب پیامبر و امیرالمؤمنین(ع) از مراتب نزول قرآن کریم است.

حجت‌الاسلام سیدحسن فاضلیان در جمع مربیان و سرگروه‌های شجره طیبه صالحین شهرستان ملایر، قرآن کریم را کتابی مبارک برای سعادت در دنیا و آخرت انسان برشمرد و افزود: خطاب به سرگروه‌های شجره طیبه صالحین گفت: شما باید نیروهای خود را در مسیر قرآن قرار داده و اگر موفق به این کار شوید به طور قطع کسی به سمت شبکه‌های ماهواره‌ای نمی‌رود.

به گزارش فارس، امام جمعه موقت ملایر گفت: خلأهای موجود در برنامه‌ریزی‌های اوقات فراغت برای جوانان و نوجوانان سبب سردرگمی و انحراف آنها به سمت شبکه‌های ماهواره‌ای و فضای مجازی می‌شود.

فرمانده سپاه ملایر نیز رسالت سرگروه‌های شجره طیبه صالحین را بسیار سنگین برشمرد و خطاب به آنان افزود: در این زمینه شما باید الگویی برای سایرین باشید.

مصطفی رستمی با اشاره به فعالیت فرقه‌های نوظهور، آنها را بسیار خطرناک خواند و تصریح کرد: این گروه‌ها به دنبال اسلام‌ستیزی و مقابله با شیعه است.

وی با اشاره به سخنان مقام معظم رهبری افزود: دستی که آمریکا برای مقابله با تشیع علم کرده، همان دست وهابیت است که باید به مردم شناسانده شود.

فرمانده سپاه ناحیه ملایر تصریح کرد: فرقه‌های نوظهور به آمریکا و صهیونیست برای رسیدن به اهدافشان کمک می‌کنند.

وی در ادامه ماهواره‌ها را ابزارهای دشمن برای انحراف جامعه جوان کشور خواند و گفت: برای مقابله با ماهواره نباید به دنبال کارهای سلبی باشیم، بلکه باید در این زمینه فرهنگ‌سازی شود.

رستمی اظهار داشت: اگر خانواده‌ها متوجه اثرات مخرب ماهواره بر کیان خانواده شوند، بی‌شک به سمت آن نخواهند رفت.

توسعه روابط تجاری با بازارهای خارجی اولویت صنعت

همدان‌پیام: مدیرعامل شرکت شهرک‌های صنعتی استان همدان گفت: توسعه روابط تجاری با بازارهای خارجی از مهمترین اولویت‌های حوزه صنعت و شهرک‌های صنعتی همدان است.

کیوان گردان افزود: تحقق خواسته‌های مهم و بلندمدت سرمایه‌گذاران از مهمترین اهداف شرکت شهرک‌های صنعتی استان در سال جاری است.

وی اظهار داشت: شرکت شهرک‌های صنعتی استان همدان با فعالیت در حوزه‌های آموزشی، برگزاری نمایشگاه و تورهای صنعتی، بازدید از صنایع داخلی وخارجی به دنبال توسعه و ورود بازارهای محصولات تولیدی این استان به بازارهای بین‌المللی است.

وی با اشاره به حضور واحدهای تولیدی و صنعتی استان همدان در نمایشگاه‌های صنعتی بین‌المللی گفت: شرکت‌های تولیدی استان در سال جاری با حمایت همه جانبه شرکت شهرک‌های صنعتی همدان در نمایشگاه صنایع کوچک و مواد غذایی مالزی و نمایشگاه صنایع کوچک و مواد غذایی شهر اربیل عراق حضور فعالی داشتند.

shenide@hamedanpayam.com

اخبار برگزیده

تحول علمی در حوزه‌های مختلف

بهـار- خبرنـگار همدان‌پیـام: امـروز حوزه‌هـای مختلف اقتصادی، سیاسـی، اجتماعی در کشـور نیازمند تحول علمی است.

نماینـده مردم بهـار و کبودراهنگ در خانه ملت در جلسـه بررسـی مشکلات دانشـگاه آزاد اسـلامی مرکز بهار با بیان اینکه توسـعه دانشـگاه به دلیل ارتباط مسـتقیم با علم، از خواسته‌ها و مطالبات مردم اسـت، گفت: دانشگاه آزاد اسلامی رتبه نخسـت را در تعداد دانشـجویان، فارغ‌التحصیلان دانشـگاهی و درآمدزایی دارد همچنیـن در حوزه تحقیق و پژوهش نیز از جایگاه ویژه‌ای در کشـور برخوردار است.

محمدعلی پورمختار با اشـاره به اینکه امروز علم و دانش اساس پیشرفت کشور در حوزه‌های مختلف است، افزود: وجود عالمان و نوابغی که سـالیان سال مردم دنیا را بـرای علم‌آموزی و حضـور در مکتب دانشـمندان جذب خود می‌کردند، نشـان از سـبقه تاریخی این کشور در حوزه علم است.

وی بـا بیـان اینکه امـروز حوزه‌های مختلف اقتصادی، سیاسـی، اجتماعی در کشـور نیازمند تحول علمی است، اظهار داشـت: به عینه ثابت شـده است در هر حوزه‌ای کـه عالمان کلیددار بوده‌اند؛ امور به درسـتی انجام و پیشرفت حاصل شده است.

پورمختـار با اشـاره بـه اینکه عرصه فرهنگـی با تمامی عرصه‌هـا گره خورده است، بیان کرد: امروز عقب‌ماندگی و عدم پیشـرفت ما در هر بخشی ریشه در حوزه فرهنگ ما دارد و این مهم نیز ناشـی از آن است که دانشـگاه‌ها به‌منزله متولیان اصلی فرهنگ‌سازی کمتر به عرصه فرهنگی ورود پیدا کرده‌اند.

وی از ضعـف تربیت در دانشـگاه‌ها گفت و افزود: باید کارهـای فرهنگی در مراکز عالی فعال شود؛ چراکه اساس تغییر و تحول در جامعه فرهنگ است.

فعالیت ۷۰ کمباین همزمان با برداشت گندم از مزارع نهاوند

همدان‌پیـام: تعـداد ۷۰ کمباین بومی و مهاجر برای عملیات برداشت گندم از مزارع و اراضی زیر کشت گندم، ساماندهی شده‌اند.

مدیر جهاد کشاورزی شهرستان نهاوند با بیان اینکه یک‌سوم اراضی نهاوند، معادل ۲۵ هزار هکتار در سال زراعی جاری زیر کشت گندم رفته اسـت، اظهار داشـت: پیش‌بینی می‌شود از این میزان سـطح زیر کشت، ۵۵ هزار تن گندم برداشت شود.

احـد ظفری افـزود: با توجه بـه مبارزه به موقع با آفت سـن و علف‌هـای هرز در مزارع، امسـال گندم باکیفیتی خواهیم داشت و با همکاری‌هایی که با نیروی انتظامی انجام شده است، مانع از خروج گندم از شهرستان خواهیم شد.

وی در خصـوص وضعیـت انبـار و سیلوهای ذخیره گندم گفت: امسال کارخانه آرد نهاونـد و ٤ مرکـز خریـد محصولات کشـاورزی تعاون روستایی و اداره غله برای خرید و انبـار کردن این محصـول در نظر گرفته شده‌اند؛ از این‌رو در این زمینه مشکل کمبود فضای انبار نداریم.

ظفری در پایان، سرانه مصرف گندم برای هر نفر را به طـور میانگین ۱۵۰ کیلوگرم در سال عنوان کرد و افزود: از میزان ۵۵ هزار تن پیش‌بینی برداشت گندم، حدود ۲۸ هزار تن مازاد مصرف خواهیم داشـت که در انبارها و سیلوها و کارخانه آرد ذخیره خواهد شد.

بهره‌برداری از چهار خطه تویسرکان- جوکار تا پایان سال

همدان‌پیام: بخش زیادی از مسـیر چهار خطه تویسـرکان- جوکار تا پایان سال کاری به بهره‌برداری خواهد رسید.

رئیس اداره راه‌وشهرسـازی شهرسـتان تویسـرکان در گفتگو با خبرنگار همدان‌پیام در این‌باره گفت: در قراردادی که با پیمانکار پروژه چهار خطه تویسرکان- جوکار بسته شـد، مقرر شده اسـت پیمانکار از یکشنبه هفته جـاری کار خود را آغـاز و تا پایان سال کاری مسیر تونل تا ابتدای سنگ سفید را زیرسازی، آسفالت و به بهره‌برداری کامل برساند.

ابراهیم نانکلـی همچنین در مورد پروژه چهار خطه تویسرکان- کنگاور اظهار داشت: این مسـیر بـا وجود معارض و مشـکلات متعدد، رشـد فیزیکی قابل ملاحظه‌ای داشته اسـت که امیدواریـم بـزودی ۱۰ کیلومتر نخست به بهره‌برداری برسد.

۷ میلیارد سهم بهار از اعتبارات

همدان‌پیـام: ۷ میلیارد تومان بودجه سـهم شهرسـتان بهار از اعتبارات است.

فرمانـدار بهـار در کمیته برنامه‌ریزی شهرسـتان با اشـاره به اینکه اعتبارات اسـتان امسال کاهش یافته است، گفت: امسال کل اعتبارات اسـتانی از ۱۵۹ میلیارد تومان در سـال گذشته به ۱۳٦ میلیارد تومان کاهش یافته است.

محسـن مرادی‌پناه افـزود: کاهش اعتبارات اسـتانی، کاهش اعتبـارات در شهرسـتان‌ها را به همراه داشـته اسـت؛ بنابراین محدودیت‌ها و مضایقی که امسـال دولت با آن مواجه خواهد بود؛ بر وضعیت شهرستان‌ها نیز اثر خواهد گذاشت.

وی با بیان اینکه بودجه شهرستان بهار در سال‌جاری ۷ میلیارد و ٦۵۰ میلیون تومان است، گفت: این میزان بودجه شهرستان، ۷/۸ درصد از اعتبارات تملک دارایی استان همدان را به خود اختصاص داده اسـت؛ در حالی که سال گذشته این میزان، ۷/۹ درصد بود که می‌توان گفت از این بابت شهرسـتان در سال‌جاری افزایش سهم داشته است.

به گفته مرادی‌پناه، امسال سهم شهرستان بهار از اعتبارات ماده (۱۸۰) ٤/۳ درصد است که معادل ۱۲ میلیارد تومان می‌شود.

وی افزود: مدیران دسـتگاه‌های اجرایی باید دقت داشته باشند که اعتبارات را باید به سـمت پروژه‌هایی که از سیاست‌های کلی قانون بودجه سال‌جاری پیروی می‌کند، هدایت کنند.

مرادی‌پناه اظهار داشـت: مدیـران دسـتگاه‌های اجرایی با توجه به سردسـیر بودن منطقه باید اجرای پروژه‌های عمرانی را سـریع‌تر آغاز کنند تا قبل از آغاز فصول بارندگی این پروژه‌ها طبق برنامه‌ریزی‌های صورت گرفته پیش روند.

وی افزود: دسـتگاه‌های اجرایی شهرسـتان نسبت به تهیه یک فرمت کامل به منظور پیگیری امور و پیشـرفت فیزیکی پروژه‌ها، اقدام کنند؛ چراکه یکی از شـاخص‌های ارزیابی عملکرد مدیران شهرستان در سال‌جاری پیگیری اجرای پروژه‌ها و همچنین جذب اعتبار بیشتر از اعتباراتی است که مدیران استانی از پایتخت جذب کرده‌اند.

مرادی‌پناه با اشاره به اینکه بیش از ۷۰ درصد اعتبارات عمرانی در پایتخت کشور متمرکز شـده است، گفت: مدیران دستگاه‌های اجرایی به هر میزان که نسـبت به جذب اعتبـار از اعتبارات ملی تلاش کنند؛ عملکرد مفیدتری در سـال‌جاری در حوزه پروژه‌های عمرانی خواهند داشـت و این تلاش آنها ملاک ارزیابی آنها قرار خواهد گرفت.

وی عنوان داشـت: امروز مبنای کار تمامی مدیران باید برنامه ۵ ساله دولت باشد و برای عملیاتی کردن این برنامه تلاش کنند.

برق‌رسانی به کوچکترین روستای کبودراهنگ

همدان‌پیام: اجرای عملیات برق‌رسـانی به روستای ساریبلاغ کبودراهنگ در آینده‌ای نزدیک آغاز می‌شود.

بخشدار مرکزی کبودراهنگ در گفتگو با فارس گفت: براساس دستور استاندار و پیرو بازدید اخیر وی از شهرسـتان کبودراهنگ اجرای عملیات برق‌رسانی به روستای ساریبلاغ در آینده‌ای نزدیک آغاز می‌شود.

یـدا... ابراهیم‌خانی افزود: عملیات اجرایی پروژه برق‌رسـانی به روسـتای ساریبلاغ با اعتباری بالغ بر یک میلیارد و ۵۰۰ میلیون ریال آغاز می‌شود.

وی اضافه کرد: روسـتای ساریبلاغ براسـاس سرشماری سال ۹۰، دارای ۱٦ خانوار ٤٦ نفره اسـت و از روستاهای زیر ۲۰ خانوار است که تمام تلاش ما بر این اسـت که مردم ولایتمدار این شهرسـتان بتوانند از امکانات برق، گاز و آب استفاده کنند.

شهردار نهاوند خبر داد:

واگذاری امور شهری به بخش خصوصی جراحی برای توسعه پایدار

همدان‌پیام: واگذاری امور به بخش خصوصی در توسـعه امور شهری نقش بسزایی دارد تا آنجا که در این شرایط شـهرداری به عنوان یک ناظر وارد کار می‌شـود و بخش خصوصی می‌تواند در اجرای امور خدمات شـهری موفق‌تر و با کیفیت بیشتری عمل کند.

هر چند ایـن موضوع واگذاری امور به بخش خصوصی مورد تأکید و تأیید دولت نیز بوده است اما این اقدام در افزایش اشـتغال نیز تأثیر مطلوبی خواهد داشت.

شـهرداری نهاوند نیز با تعامل شـورای شهر در نظـر دارد با واگذاری برخـی وظایف و امور شـهری به بخش خصوصی در توسـعه شـهر نهاوند جراحی نتیجه‌بخشـی انجـام دهد؛ البته نظارت حداکثری شهرداری در اجرای امور بدون اغماض و چشم‌پوشی از کاستی‌ها سبب پیگیری رفع نواقص خواهد شد.

به عقیده شـاهین فرجی‌فر، واگذاری برخی وظایف شـهرداری به بخش خصوصی می‌تواند با ایجاد تحول در اداره شـهرها، انجام امور را آسـان‌تر و این وظایف را تخصصی‌تر کند؛ چرا که هر جا شـهرداری کار را انجام داده است و همزمـان کارفرما و ناظر بوده نتوانسـته آنچنان که بایـد کار را انجام دهد و ایرادها را برطرف کند.

شهردار نهاوند می‌گوید: تاکنون واگذاری امور خدمات شهری و فضای سبز و جمع‌آوری زباله و حمل آن و رفت‌وروب معابر شهری و نگهداری فضای سـبز به صورت امانی توسـط شهرداری انجام شده اسـت که از این پس قرار است امور شـهری نهاوند به بخش خصوصـی به صورت تخصصی واگذار شود.

بر همین اساس آمار و اطلاعات تمامی پارک‌ها و معابر شهری در یک پروسه سه ماهه جمع‌آوری

شده و با برآورد قیمت نگهداری تمام‌شده فضای سبز و امور خدمات شهری انجام گرفته است که خوشبختانه با اخذ مجوزهای قانونی در سال ۹۳ شـهرداری نهاوند تمامی امور توسعه و نگهداری فضای سـبز شـهرداری و نیز امور رفت‌وروب معابر و جمع‌آوری زباله‌ها را به بخش خصوصی متخصص واگذار خواهد کرد.

به گفتـه فرجی‌فر، از جملـه مزایای این کار افزایـش راندمان کاری، کاهش هزینه‌های اضافی و تخصصی‌تر شـدن امور به همراه جلوگیری از اتلاف سرمایه در شـهرداری می‌توان نام برد که از طرفـی توجه به نیروی انسـانی شـاخص در بخش‌هـای مذکور در این طـرح لحاظ و تمامی تمهیدات رفاهی و معیشـتی و بیمه برای نیروی شـاغل برابر قانون کار به همراه حقوق و مزایای آن در نظر گرفته شده است.

فرجی‌فـر در همیـن خصـوص از تمامـی شـرکت‌ها و پیمانکاران واجد شـرایط که دارای تخصـص و تجربـه کافی می‌باشـند دعوت می‌کند بـا مراجعه به سـایت شـهرداری به نشانی sh-Nahavand.ir نسبت به ثبت‌نام در مناقصه‌های فضای سبز اقدام کنند.

فرماندار رزن در نشست با دهیاران:

اعتبارات دهیاری‌ها را ویژه می‌بینیم

همدان‌پیام: به منظور اجرای طرح‌های اساسی همچون بهسـازی روستاها و طرح هادی در سال ۹۳ اعتبار بیشـتری را نسـبت به سال گذشته به دهیاری‌ها تخصیص خواهیم داد.

فرماندار رزن در نشسـت مشـورتی دهیاران شهرسـتان از دهیاران خواسـت به عنوان بازوان اجرایی و رابطان مستقیم دولت در روستاها سعی در انعکاس دقیق و آگاه‌سازی مردم در خصوص اقدامات و مسـائل جاری دولتی داشـته باشند و خواسته‌های مردم را نیز انعکاس دهند.

فتحعلی حسینی همچنین از دهیاران خواست با مشورت و نظرخواهی از اهالی روستاها نسبت بـه تدوین برنامه بلندمدت و اولویت‌دار در مورد نیازهای اصلی و اساسـی در هر روستا اقدام کنند که در صـورت تأمین منابع مالی بتـوان بهترین استفاده و بهره‌بری را ایجاد کرد.

وی مهمتریـن اولویت‌هـای دولـت را محرومیت‌زدایی، عمران آبادانی و همچنین ایجاد اشـتغال و درآمد روستایی عنوان کرد و گفت: به منظور جلوگیری از مهاجرت روسـتاییان و بروز مشکلات عدیده این معضل باید با احصای دقیق نیازها و مشـکلات موجود در روستاها سعی در ایجاد محیطی پویا، فعال و وجود تمامی امکانات

و نیازهای روستانشینیان داشته باشیم.

حسـینی اعتبار عمرانی دهیاری‌ها در سـال گذشـته را ۱۳ میلیارد ریال اعـلام کرد و اظهار داشت: به منظور اجرای طرح‌های اساسی همچون بهسازی روستاها و طرح هادی در سال ۹۳ اعتبار بیشـتری را نسبت به سال گذشـته به دهیاری‌ها تخصیص خواهیم داد.

وی از اجرای شـبکه گازرسانی در ٦ روستای شهرسـتان خبـر داد و گفت: عملیـات اجرایی گازرسـانی به روستاهای اورته قمیش، قلعه‌جوق زمانـی، چهاربـلاغ از توابع بخش سـردرود و روستاهای رکین، تموزان و پیربک از توابع بخش قروه درجزین در حال اجراسـت و تا هفته دولت امسـال به بهره‌برداری خواهد رسـید که در آن صورت پوشش شبکه گازرسانی در شهرستان از ۹۷ درصد به ۹۹/۷ درصد خواهد رسید.

حسینی از دهیاران خواست تا با اطلاع‌رسانی دقیق در زمینه بیمه صندوق توسعه کشاورزی در روستاها کشاورزان را نسبت به عضویت و مزایای این طرح که از سـوی دولت بـه منظور حمایت از تولیدکنندگان بخش کشاورزی در روستاها در نظر گرفته شده است، آگاه کنند.

همچنیـن با توجه بـه کاهش شـدید منابع زیرزمینی آبی در اسـتان و شهرستان نسبت به برداشت بی‌رویه و حفر چاه‌های غیرمجاز در روسـتاها همکاری لازم را بـا مدیریت منابع آب شهرسـتان داشته باشند تا عده‌ای سودجو درصدد اسـتفاده ناصحیح از این نعمت الهی کـه متعلق به تمامی مردم شهرسـتان اسـت، برنیایند.

گفتنـی اسـت؛ در ایـن نشسـت دهیاران بخش‌های مختلف شهرسـتان بـه بیان مهمترین نیازها و چالش‌های موجود در روستاها پرداختند که از مهمترین آنها می‌توان به اجرای کامل طرح هادی در روستاها، اجرای آسفالت معابر روستایی، اصلاح سیستم روشنایی در روستاها، حل مشکل کمبود آب شرب در برخی از روستاها و افزایش سطح اعتبارات عمرانی در اختیار دهیاری‌ها اشاره کرد.

کاهش ۳۰ درصدی تعهد اشتغال در اسدآباد

همدان‌پیام: تعهدات اشتغال شهرستان اسدآباد در سال گذشته بیش از دو هزار و ۲۵۰ نفر بوده که امسال به ۷۱۸ نفر رسیده است که کاهش ۳۰ درصدی تعهد اشتغال را به همراه دارد.

فرمانـدار اسـدآباد در کارگروه اشـتغال و سـرمایه‌گذاری شهرستان گفت: وجود ٤۲ مورد معوقـات بانکی واحدهای تولیدی، شهرسـتان اسـدآباد را به دومین شهر استان از نظر معوقات بانکی تبدیل کرده که این امر مشکلاتی را برای مردم، واحدهـای صنعتی و بانک‌هـا به وجود آورده است.

بـه گزارش مهـر، مسـعود بکایـی افزود: بانک‌های عامل در اسـتان و شهرسـتان اعتماد لازم به مردم برای در اختیار گذاشـتن تسهیلات به دلیل زیـادی معوقات را ندارد و مسـئولان دستگاه‌های اجرایی باید اقداماتی انجام دهند که بانک‌ها را برای ارائه تسهیلات همکاری کنند.

وی اظهار داشت: از ٤٤ مورد معوقات بانکی در شهرستان اسدآباد تاکنون ۱۰ مورد آن با توافق بانک‌ها به نتیجه رسیده است، ۱۱ مورد از سوی بانک‌ها با فرصت یک تا سـه ماهه برای تسویه مواجه شـده، پنج مورد بـا پرداخت مبلغ تعهد تقسیط تسهیلات شـده و ۲۱ مورد نیز هنوز به نتیجه نرسیده است.

وی عنوان کرد: کارخانه کنسـانتره اسـدآباد اواخـر ماه رمضان آغاز آزمایشـی خود را آغاز می‌کند که ایـن کارخانه نیز در مرحله اول ۱۲۰ نیرو جذب خواهد کرد.

کیوسک

■ **همشـهری:** این ضمیمه همیشگی روزنامه همشهری در این شماره خود به جذابیت‌های گردشگری روستای سیمین‌اَبرو به همراه عکس یک پرداخته است. در این مطلب به تمیز نگه‌داشتن طبیعت و رها شدن روستا اشاره شده است.

همشـهری همچنین به بررسی مشکلات مستأجران همدانی با هزار درد پنهان اشـاره کرده است و اینکه هیچ مسـئول یا نهادی نظارتی بر نحوه قیمت مسکن ندارد و هر وقت هم اعتراضی باشد بنگاه‌داران همان جواب کلیشه‌ای را می‌دهند که ما نقشی در قیمت‌های اجاره خانه‌ها نداریم!

کوتاهی برخی مسئولان در حق معلولان هم موضوعی دیگر است که پدر یک معلول به عنوان یک درددل مطرح کرده است.

■ **ندای توی:** این نشـریه به بحث سدسازی پرداخته است و اینکه مهار آب در نظر بوده اسـت؛ اما شکار طبیعت نصیبمان شـده است و با طرح این عنوان که "چگونه فاصله سدسازی تا تشک‌سازی را متوجه نشدیم؟!" گزارش را شرح داده است. همچنین در این نشریه به نگاه زباله با دید طلا هم اشاره کرده است.

خبـر

بیش از ۵ میلیارد اعتبار برای شهرستان محروم

همدان‌پیام: ۵ میلیارد و ۷۸۸ میلیون سـهم اعتبارات تملک دارایی شهرسـتان فامنین است که معادل ۵/٤ درصد اعتبارات استان خواهد بود.

فرماندار فامنین در کمیته برنامه‌ریزی شهرسـتان گفت: از این مبلغ ۱۳ درصد برای آموزش، ۱۰ درصد برای ورزش و ۵ درصد برای بهداشـت در نظر گرفته شده است.

سـید رسول حسینی به اعتبارات ماده ۱۸۰ شهرستان اشاره کرد و افزود: سهم شهرسـتان از آن رقمی معادل ٦ میلیارد تومان اسـت که این اعتبار برای تکمیل استخر و ساختمان فنی‌وحرفه‌ای فامنین، تقویت پوشش شبکه دیجیتال صداوسیما در شهرستان، تأمین آب شرب روستایی و شهری و سایر موارد ضروری شهرستان ابلاغ شـده است. وی از مشـکل کمبود آب در شهرستان گفت و اظهار داشت: با انتقال آب از سـد تالوار به اسـتان همدان و شهرسـتان فامنین این مشکل نیز برطرف خواهد شد.

حسـینی همچنین از آغاز عملیات انتقال پساب همدان به نیروگاه شهید مفتح و منطقه ویـژه اقتصادی جهان‌آباد خبر داد و افزود: بـا تکمیل و بهره‌برداری از این طرح و انسـداد چاه‌های غیرمجاز شهرسـتان گام مؤثری برای حل مشـکل خشکسالی منطقه برداشته خواهد شد.

فرماندار فامنین همچنین در حاشـیه این کمیته با اشاره به بازدید معاون وزیر راه‌وشهرسازی و نماینده مردم همدان و فامنین در مجلس گفت: آزادراه همدان- تهران یکی از مهمترین راه‌های ارتباطی استان و حتی غرب کشور است.

به گفته حسـینی، با تکمیـل و بهره‌برداری از این ۲۵ کیلومتـر باقی‌مانده به شـاهراه‌های کشور متصل شده است و در پیشـرفت اقتصادی، توریستی استان نقش مؤثری خواهد داشت.

وی اظهار داشـت: در صورت جلسـه با حضور مسـئولان امـر با توجه به پیگیری‌ها و هماهنگی‌های قبلی قرار بر این شـد تـا ایجاد رمپ‌های ورودی و خروجی به آزادراه، آسـفالت زیرگذر منطقه ویژه اقتصـادی جهان‌آباد و تعمیر و مرمت راه‌های دسترسـی و زیرگذرهای روسـتاهای شهرستان از مسیر آزادراه عملیاتی شود.

فعالیت ۱۰ کارگاه آموزشی فنی‌وحرفه‌ای در نهاوند

همدان‌پیام: ۱۰ کارگاه آموزشـی در رشـته‌های برق، کامپیوتر، برق صنعتی، صنایع چوب، برق ساختمان و... در مرکز فنی‌وحرفه‌ای مرکز برادران نهاوند فعال است که به طور میانگین در هر دوره ۱۲۰ کارآموز در این مراکز آموزش می‌بینند.

سرپرست مرکز فنی‌وحرفه‌ای واحد برادران نهاوند، با اعلام این مطلب، گفت: مراکز آموزش فنی‌وحرفه‌ای می‌توانند با آموزش، مهارت‌های لازم را به کارآموزان انتقال دهند و تا حدود زیادی در بحث اشتغال مؤثر باشند.

احدا... ترکمان ادامه داد: علاوه بر ۱۰ کارگاه مذکور، ۳ مرکز سـیار روستایی نیز در روسـتاهای عنبر قنبر، حسین‌آباد گیان و امیرآباد فیروزان نیز در رشته‌های کامپیوتـر، تعمیر لوازم خانگی و نگهـداری و تعمیر تراکتور و... فعالیت می‌کند. ضمن اینکه ۲٤ آموزشگاه آزاد نیز در سطح شهر نهاوند فعال می‌باشند.

وی از فعالیت ٤ رشـته آرایشـگری، صنایع چوب (معـرق و منبت)، تعمیر موبایـل و کامپیوتر برای زندانیان خبر داد. و تصریح کرد: در این کلاس‌ها نیز به طور میانگین در هر دوره ۱۲۰ زندانی، آموزش و مهارت لازم را در این رشـته‌ها کسب و گواهینامه دریافت می‌کنند و پس از فراغت از زندان، در اختیار زندانیانی که این مهارت‌ها را کسب کرده‌اند، تسهیلاتی گذاشته می‌شود.

آموزش این رشته‌ها، می‌تواند در اشتغالزایی برای زندانیان پس از اتمام دوران حبس، مفید و بسیار مؤثر باشد.

گفتنی است؛ ٦ کارگاه آموزشی مخصوص خواهران نیز در رشته‌های طراحی دوخت، قالی‌بافی، سفال، دوخت‌های سنتی و... در نهاوند فعال است.

پیام مردمی

ایمیل mardomi@hamedanpayam.com
پیامک ۱۰۰۰۶۰۶۶

رانندگان وسایل نقلیه عمومی باید اخلاق و رفتار مناسبی با مسافران داشته باشند؛ چراکه در حال حاضر برخورد نامناسب برخی رانندگان پذیرفتنی نیست. مسئولان امر برای نهادینه کردن این موضوع نباید تنها به برگزاری چند کلاس آموزشی اکتفا کنند و در کنار آن نظارت را هم تقویت کنند.

* شهروند ملایری

در مورد صدور سند تک‌برگی در اداره ثبت اسناد شهرستان همدان باید بگویم که کارمندان ثبت، این مهم را به یکدیگر ارجاع می‌دهند که ارباب رجوع دچار سردرگمی شده است و هرقدر بیشتر پیگیری می‌کنیم به جایی نمی‌رسیم. چرا با تغییر یک مدیر کار مردم با مشکل مواجه شود! در صورتی که روال این کارها مشخص است.

* محمدی

مفقودی

کارت دانشجویی بهرام نصیری فرزند گل‌محمد به شماره شناسنامه ۴۰۲۰۰۴۷۲۶۱ رشته عمران دانشگاه عمران و توسعه به شماره دانشجویی ۹۰۱۵۳۴۱۰۷۱ مفقود گردیده و از درجه اعتبار ساقط می‌باشد.

ضمیمه رایگان هر روز روزنامه همدان‌پیام
نیازمندیهای صبح استان همدان
۱۰۰۰۶۰۶۶ ۳۸۲۶۴۴۰۰

آگهی مناقصه
فراخوان عمومی
مناقصه‌گذار: شهرداری گل‌تپه
خلاصه:
بدینوسیله عطف به مصوبه شماره ۴/۲۵ مورخه ۹۳/۰۳/۱۹ شورای اسلامی شهر گل‌تپه به اطلاع صاحبان ذوق و هنر در زمینه طراحی المان شهری می‌رساند
شهرداری گل‌تپه در نظر دارد از بین طرح‌های پیشنهادی و پس از بررسی‌های کارشناسی نسبت به اجرای المان میدان ولایت اقدام نماید. همچنین از کلیه متخصصان و هنرمندان جهت ارسال دعوت به عمل می‌آید حداکثر تا آخر وقت اداری روز چهارشنبه ۹۳/۰۴/۲۵ طرح‌های پیشنهادی خود را به دبیرخانه شهرداری گل‌تپه به نشانی زیر تحویل نمایند. ضمناً شهرداری در رد یا قبول طرح‌های رسیده مختار است. آدرس: شهرداری گل‌تپه
تلفن: ۳۵۳۲۸۶۰۲ فکس: ۳۵۳۲۸۶۰۰
شهرداری گل‌تپه

نوبت دوم
آگهی مناقصه عمومی شماره ۲۳-۹۳ الی ۲٦-۹۳
اداره کل راه‌وشهرسازی استان همدان
در نظر دارد پروژه‌های ذیل را از طریق مناقصه به پیمانکار واجد شرایط واگذار نماید.

شماره مناقصه	موضوع مناقصه	مبلغ برآورد (ریال)	مبلغ تضمین شرکت در مناقصه (ریال)
۹۳-۲۳	عملیات زیرسازی و روسازی راه روستایی ده شاکر ملایر	۷/۱۵۶/۷۷۹/۰۴۸	۲۸/۰۰۰/۰۰۰
۹۳-۲۴	عملیات زیرسازی و روسازی راه روستایی علیجوق ملایر	۴/۵۳۴/۹۷۵/۲۱۸	۲۱/۰۰۰/۰۰۰
۹۳-۲۵	عملیات زیرسازی و روسازی راه روستایی مبارکین فامنین	۶/۲۹۳/۹۶۶/۵۹۶	۲۶/۰۰۰/۰۰۰
۹۳-۲۶	عملیات بیس و آسفالت راه روستایی محمدیه علیا سفلی نهاوند	۸/۸۳۳/۴۰۱/۱۱۶	۳۳/۵۰۰/۰۰۰

آخرین مهلت دریافت اسناد: ۹۳/۰۴/۲۲ آخرین مهلت ارائه پیشنهاد قیمت پایان وقت اداری مورخه ۹۳/۰۵/۰۲
تاریخ بازگشایی پاکات: ۹۳/۰۵/۰۴ مهلت اعتبار پیشنهاد قیمت: ۳ ماه
جهت کسب اطلاعات بیشتر به سایت http://IETS.MPORG.IR مراجعه نمایند.
هزینه درج آگهی در روزنامه به عهده برنده مناقصه می‌باشد
روابط عمومی اداره کل راه و شهرسازی استان همدان

خبر

دستور وزیر کشور به حفظ اراضی ملی

همدان‌پیام: وزیر کشور در دستورالعملی به استانداران سراسر کشور، خواستار حفظ و پاسداشت پهنه سرزمینی از دست‌اندازی و جلوگیری از تصرف و تخریب اراضی ملی و منابع طبیعی شد.

به گزارش ایلنـا، عبدالرضا رحمانی‌فضلی در این دسـتورالعمل تأکید کرده اسـت: نظر به حفظ و پاسداشت پهنه سـرزمینی از دست‌اندازی و جلوگیری از تصرف و تخریب اراضی ملی و منابع طبیعی، لازم اسـت دقت نظر مضاعف، با اعمال مدیریت صحیح در نظارت و کنترل ساخت‌وسازها در محدوده، حریم (به ویژه حاشیه شهرها) و خارج از حریم شهرها، به کار گرفته شود.

در این راستا انجام تکالیف مصوبات شورای عالی امنیت ملی و شورای عالی شهرسـازی و معماری ایران، قانون حفظ کاربـری اراضی زراعی و باغ‌ها، قانون تعاریف محدوده و حریم شـهر، روستا و شـهرک و نحوه تعیین آنها، قانون منع فروش و واگذاری اراضی فاقد کاربری مسکونی برای امر مسکن به شرکت‌های تعاونی مسـکن و سایر اشـخاص حقیقی و حقوقی، آیین‌نامه استفاده از اراضی، احداث بنا و تأسیسـات در خارج از حریم شـهرها و محدوده روستاها (مصوبه ۹۱/۱۲/۱۰ هیأت وزیران) و سـایر قوانین، مصوبات و بخشنامه‌های ملاک عمل، ضروری است.

وی در پایان این دستور با اشاره به گزارش تخلفات در این حوزه خاطرنشان کرده اسـت: تأکید می‌شـود لزوم رعایت موازین و فرایند قانونی و اجرای دقیق مصوبات و ضوابط طرح‌های توسـعه و عمران شـهری، ناحیـه‌ای و منطقه‌ای، طرح‌های هادی روستایی و جلوگیری از تصرف اراضی و ساخت‌وساز غیرمجاز و برخورد قاطع با ظواهر و عوامل آن باید در اولویت اقدامات آن اسـتان بوده و مراتب این امر به نحو مقتضی به فرمانداری‌ها، بخشـداری‌ها و سایر دستگاه‌های اجرایی استان به منظور تشدید وظایف نظارتی ابلاغ شود.

۱۱۰ داعشی به هلاکت رسیدند

همدان‌پیام: در آخرین اخبار از عراق گزارش رسیده که ۱۱۰ نیروی داعش به هلاکت رسیده‌اند. سـخنگوی فرماندهی کل نیروهای مسلح عراق اعلام کرد که ۱۱۰ تروریست عضو گروه داعش در استان «صلاح‌الدین» کشته شدند.

به گزارش ایلنا، قاسـم عطا گفت که بیش از ۲۰ تروریسـت عضو داعش در انفجاری که در عملیات بمب‌گذاری ساختمان شورای استان صلاح‌الدین در شهر «تکریت» رخ داد، کشته شـدند. وی افزود: نیروهای امنیتی حمله عناصر داعش به پالایشـگاه نفت «بیجی» را خنثی کرده و ۹۰ تروریست را کشتند. عطا در ادامه گفت که عملیات پاک‌سـازی شهر «سـامرا» و اطراف آن و امن کردن جاده‌های منتهی به تکریت نیز ادامه دارد.

امروز مشخص می‌شود

اعلام نتایج انتخابات افغانستان

همدان‌پیام: کمیسیون مستقل انتخابات افغانستان اعلام کرد که نتایج اولیه دور دوم انتخابات ریاست‌جمهوری امروز -دوشنبه- اعلام می‌شود.

به گزارش ایلنا به نقل از آواپرس، احمد یوسف‌نورسـتانی، رئیس کمیسیون مستقل انتخابات افغانستان به رسانه‌ها گفت که این کمیسیون مطابق برنامه اعلام شده نتایج اولیه انتخابات را امروز اعلام می‌کند.

«اشـرف غنی احمدزی» یکی از کاندیداهای این انتخابات نیز روز شنبه تأکید کرده بود که نتایج باید در موعد مقرر اعلام شود.

امکان استخدام با نظر وزارت اطلاعات

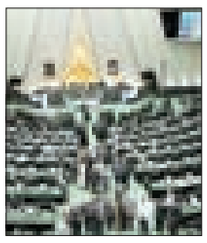

همدان‌پیـام: نماینـدگان مجلس کلیات طرحـی را به تصویب رسـاندند که براساس آن تمام دستگاه‌های اجرایی موظف می‌شوند در انتصاب افراد به مشـاغل حسـاس، ابتـدا از وزارت اطلاعات استعلام بگیرند و نتیجه این استعلام را در انتصاب خود اعمال کنند.

به گزارش تسـنیم، در این جلسه کلیات طرح الحاق یک تبصره به ماده ۵ قانون گزینش معلمان و کارکنان آموزش‌وپرورش بررسی شد.

بهارستان‌نشـینان با تصویب این طرح یک تبصـره را به عنوان تبصـره ۳ به ماده ۵ قانون گزینش معلمان و کارکنان آموزش‌وپرورش اضافه کردند که براسـاس آن تمامی دستگاه‌های اجرایی موظف می‌شوند در انتصاب افراد به مشاغل حساس در خصوص ضوابط مندرج در ماده ۲ قانون گزینش بر ضوابط انتخاب اصلاح ابتدا از وزارت اطلاعات استعلام نمایند و نتیجه استعلام را در انتصاب خود اعمال کنند.

ظریف قصد سفر به عربستان را ندارد

همدان‌پیام: وزیر امور خارجه فعلاً برنامه‌ای برای سـفر به عربسـتان در دستور کار خود ندارد. معاون عربی و آفریقایی وزیر امور خارجه با بیان این مطلب درباره اخبار منتشر شده در روزنامه‌های عربی به نقل از منابع معرفی نشـده ایرانی، مبنی بر اینکه تهران در حال فراهم کردن مقدمات سـفر محمدجواد ظریف به ریاض اسـت، افزود: فعلاً برنامه‌ای برای سفر به عربستان در دستور کار وزیر امور خارجه قرار ندارد.

این مقام ارشـد وزارت امور خارجه تأکید کرد: البته ما از سـفر سـعودالفیصل، وزیر امور خارجه عربسـتان به تهران اسـتقبال می‌کنیم. بـه گزارش ایرنا، روزنامـه الحیات چاپ لندن و عربسـتان سـعودی، به نقل از برخی منابع داخلی در ایران اعلام کرده بودند که مقدمات سـفر محمدجواد ظریف، وزیر خارجه ایران به عربسـتان در حال فراهم شدن است.

روز شـنبه نیز برخی نشـریات غربی از اعزام هیأتی به عربستان برای بررسی وضعیت بحران عراق خبر داده بودند که این خبر نیز از سـوی بخش مطبوعاتی سفارت جمهوری اسلامی ایران در ریاض تکذیب شد.

تذکر بی‌سابقه ۱۰ نماینده به وزیر دادگستری

خاتمی را ممنوع‌البیان کنید

همدان‌پیام: اگر پیـش از این محدودیت‌های رئیس‌جمهور اسبق کشورمان به خروج از کشور خلاصه می‌شـد حـالا برخی از نماینـدگان در تذکری خواسـتار ممنوع‌البیانی وی شده‌اند. ۱۰ نماینده مجلس در تذکری خواستار ممنوعیت‌های متعدد برای سـید محمد خاتمـی، رئیس‌جمهور دولت اصلاحات شـده‌اند. این نمایندگان که از ارکان جبهه پایداری در مجلس به حساب می‌آیند در تذکری از مصطفی پورمحمدی خواسته‌اند که برای اجرای حکم ممنوع‌التصویر، ممنوع‌الخروج و ممنوع‌البیـان بودن خاتمی توسـط قوه قضاییه تلاش جدی کند.

درخواسـت برای اعمال ممنوعیت‌های متعدد به ویژه ممنوع‌البیانی یک مقام بلند پایه سـابق در حالی اسـت که در نوع خود کم‌نظیر به حسـاب می‌آید. بنا بر آنچه ایسـنا گزارش داده است، ۱۰ نماینده متذکر بـه اجرای حکم ممنوع‌التصویری، ممنوع‌البیانـی و ممنوع‌الخروجی خاتمی عبارتند از کریمی‌قدوسـی، کائیدی، پژمان‌فـر، کوثری، حسینی، آلیا، موسوی‌نژاد، حسینیان و بذرپاش.

هر چنـد پیش از ایـن در زمان طرح سـفر خاتمی بـه آفریقـای جنوبی حمید رسـایی از اعضای جبهه پایـداری در اظهاراتی از نهادهای اطلاعاتی خواسـته بود که مراقب سفر خاتمی به خارج باشند؛ چرا که به اعتقاد وی، خاتمی سابقه خوبی در سفرهایش نداشته و احتمال جاسوسی او می‌رود.

رئیس‌جمهور اسبق ایران همچنین سال گذشته خبر داد که پس از انتخابات سـال ۱۳۸۸ به مدت چهار سـال ممنوع‌الخروج بوده اسـت. وی سال گذشته هم نتوانست در مراسم خاکسپاری نلسون ماندلا در آفریقای جنوبی حضور یابد. پنجشـنبه ۲۶ فروردین ۱۳۸۹ برای نخسـتین بار خبری در رسـانه‌ها منتشر شـد که از ممنوع‌الخروج شدن سید محمدخاتمی، رئیس‌جمهور اسبق کشورمان حکایت می‌کرد.

قرار بود سـید محمد خاتمی برای شرکت در اجلاس سالانه شورای تعامل در زمینه خلع سلاح هسته‌ای عازم هیروشیمای ژاپن شود که در تماس یکی از نهادها با دفتر وی، اعلام شـد که سـید محمد خاتمی ممنوع‌الخروج است.

اگرچه نرفتـن وی به ژاپن بنا بر گفته علیزاده طباطبایی، وکیل خاتمـی توصیه برخی نهادها به وی بـوده و خاتمی ممنوع‌الخروج نشـده اما در همان زمان حمید رسـایی بـه فارس گفت که بر اسـاس اطلاعات دقیق، برخی شـخصیت‌های سیاسـی از جمله سـید محمد خاتمـی پس از شـکایت بیـش از ۱۵۰ نماینده مجلـس از آنها ممنوع‌الخروج شده‌اند.

علی لاریجانی، رئیس مجلس شورای اسلامی در آذرماه سال گذشته در مورد چرایی ممنوعیت سـید محمد خاتمی از خروج گفته بود که دولت احمدی‌نژاد در برخی موارد عادات بدی داشـت که این هم یکی از آنها بوده است.

انتساب تصمیم ممنوع‌الخروجی رئیس‌جمهور اسـبق کشـورمان به احمدی‌نژاد با واکنش وی روبه‌رو شـد. احمدی‌نژاد در حاشـیه مراسـم ختم مـادر قاسـم سـلیمانی به تسـنیم درباره

ممنوع‌الخروجی خاتمی و ادعای علی لاریجانی، چنین گفـت: ممنوع‌الخروجی؟ احمدی‌نژاد؟ این موضوع قضایی اسـت، چه ربطی به ما دارد؟ من حتـی اگر این اختیار را داشـتم هرگز این کار را نمی‌کردم. محمد خاتمی هشت‌سـال در کشـور رئیس‌جمهور بوده؛ گرچه ممکن اسـت در شیوه اداره کشـور اختلاف نظر داشته باشیم ولی به هر حال فردی اسـت که رئیس کشـور بوده و اینکه رئیس‌جمهور بعدی بیاید بگوید او ممنوع‌الخروج شده چه معنایی می‌تواند داشته باشد. فکر نمی‌کنم موضوع مطرح‌شده حرف درستی باشد.

این درست نیست؛ ما هرقدر هم اختلاف نظر و اختلاف سلیقه داشـته باشیم، بالاخره اصول و خطوطی را رعایت می‌کنیم.

حیدر مصلحی، وزیر وقـت اطلاعات نیز در اظهاراتـی ممنوع‌الخروجی خاتمـی را اینچنین تکذیب کرده بـود: ممنوع‌الخروجی اشـخاص دست قوه قضاییه است و هرگاه این دستگاه حکم جلبی صادر کند این کار صورت خواهد گرفت و طبیعتاً برای رئیس دولت اصلاحات چنین حکمی صادر نشده است.

اما ممانعت از حضور وی در مراسم درگذشت ماندلا حکایت از ادامـه ممنوع‌الخروجی وی در دولت جدید داشـت. در همیـن رابطه در همان زمان سـایت انتخاب از سـایت‌های نزدیک به دولـت نوشـت: «علی‌رغم وجود نظر مسـاعد حسـن روحانی و پیگیری وزارت خارجه برای صدور ویزا برای شـرکت سید محمد خاتمی در مراسـم گرامیداشت نلسـون ماندلا وی به دلیل ممنوع‌الخروجی نتوانسـت در آن مراسم شرکت کند. بنا بر گزارش این سـایت با پیگیری دولت زمینه سـفر سید محمد خاتمی فراهم شد اما قبل از سفر به وی اطلاع داده شد که او ممنوع‌الخروج است.

سـید محمد خاتمی که در طول چهار سـال گذشته از انتخابات به طور رسمی ممنوع‌الخروج نبود در پاسـخ به خواسته لغو سفر خود مقاومت می‌کنـد کـه در واکنش بـه اصـرار او، حکم ممنوع‌الخروجی وی به وی داده می‌شود.»

۱۰ نماینده اشـاره شـده همچنین در تذکری دیگر از وزیر ارتباطات هم خواسـته‌اند به جای پرداختـن به موضوعات فرعی چون پهنای باند و رفع فیلترینگ هر چه سریعتر شبکه ملی اطلاعات را فعال کند.

اخبار برگزیده

آخرین وضعیت متهمان حوادث ۸۸

مهر گزارش داد: رئیس دادگستری استان تهران در پاسـخ به پرسشـی در خصوص محاکمه متهمان فتنه سـال ۸۸ اظهار داشت: جمعـی از ایـن متهمان به صـورت غیابی محاکمه و محکوم شـدند، تعـدادی نیز به ایران بازگشـته‌اند که بازداشت و به پرونده آنها حضوری رسـیدگی شـد. غلامحسین اسـماعیلی گفته است: افرادی که به صورت غیابی محکوم شده‌اند اما می‌توانند در صورت بازگشت نسبت به رأی خود واخواهی کنند.

خروج نفتکش‌ها از لیست تحریم‌ها

مهر اطلاع داد: نفتکش‌های ایران از لیست تحریم‌ها خارج می‌شوند.

علی‌اکبر صفایی، مدیرعامل شـرکت ملی نفتکش ایران با اشـاره به خروج مشروط نام این شـرکت نفتی از لیسـت تحریم اتحادیه اروپا با تأکید بر اینکه اگر اتحادیه اروپا تا ۱۲ ماه آینده به نظر دادگاه عمومی اتحادیه اروپا اعتراض نکند؛ این تعلیق قطعی است، اعلام کرد: آماده بازگشـت به بازارهای بین‌المللی هستیم. پس از خروج نام شرکت ملی نفتکش ایران از لیست تحریم‌های وزارت خزانه‌داری آمریکا، بزرگ‌ترین نـاوگان حمل‌ونقل نفت خام ایران از لیسـت تحریم‌هـای غیرقانونی اتحادیه اروپا هم خارج شد.

ویدیویی البغدادی ساختگی است

ایلنا نوشت: وزارت کشـور عراق اعلام کرده اسـت که تصویر ویدیویی منتشر شده از رهبر داعش سـاختگی است. سعد معن، سخنگوی وزارت کشـور عراق گفته است که تصویر ویدیویی منتشـر شده از «ابوبکر البغـدادی» رهبـر گروه تروریسـتی داعش مربوط به وی نیست.

معن اضافه کرده اسـت که وزارت کشور اقـدام به تجزیه و تحلیـل تصویر ویدیویی منتشر شده کرد و به این نتیجه رسید که این تصویر ساختگی است.

آگهی موضوع ماده ۳ قانون و ماده ۱۳ آیین‌نامه قانون تعیین تکلیف وضعیت ثبتی اراضی و ساختمان‌های فاقد سند رسمی

برابر رأی شماره ۱۳۹۲۶۰۳۲۶۰۰۹۰۰۰۳۶۹ مورخه ۹۳/۲/۲۴ هیأت موضوع قانون تعیین تکلیف وضعیت ثبتی اراضی و ساختمان‌های فاقد سند رسمی مستقر در واحد ثبتی شهرستان فامنین تصرفات مالکانه و بلامعارض آقای جعفر عبدی فرزند حسـن به شـماره شناسـنامه ۱۵۲۴ صادره از فامنین به شماره ملی ۶۴۷۹۹۵۵۰۸۰ در شـش دانگ یک قطعه زمین مزروعی آبی به مساحت هفتاد و پنج هزار و نهصد و بیست و هشت مترمربع و هفتاد صدم مترمربع قسـمتی از پلاک ۱۰۵ اصلی واقع در بخش پنـج همدان اراضی جهان‌آباد خریداری از مالک رسمی آقایان ایلخانو عبدی، رجبعلی حاجیلو و محمدابراهیم عبدی محرز گردیده است.

لذا به منظور اطـلاع عموم مراتب در دو نوبت بـه فاصله ۱۵ روز آگهی می‌شـود، در صورتی که اشـخاص نسـبت به صدور سند مالکیت متقاضی اعتراضی داشته باشند می‌توانند از تاریخ انتشار اولین آگهی به مدت دو ماه اعتراض خود را به این اداره تسـلیم و پس از اخذ رسـید، ظرف مدت یک ماه از تاریخ تسلیم اعتراض، دادخواست خود را به مرجع قضایی تقدیم نمایند. بدیهی است در صورت انقضای مدت مذکور و عـدم وصول اعتراض طبق مقررات سند مالکیت صادر خواهد شد. م الف ۱۳۶۵

تاریخ انتشار نوبت اول: ۹۳/۳/۳۱ تاریخ انتشار نوبت دوم: ۹۳/۴/۱۶

مهدی عزیزی– رئیس اداره ثبت اسناد و املاک شهرستان فامنین

آگهی موضوع ماده ۳ قانون و ماده ۱۳ آیین‌نامه قانون تعیین تکلیف وضعیت ثبتی اراضی و ساختمان‌های فاقد سند رسمی

برابر رأی شماره ۱۳۹۲۶۰۳۲۶۰۰۹۰۰۰۵۳۷ مورخه ۹۳/۰۳/۲۶ هیأت موضوع قانون تعیین تکلیف وضعیت ثبتی اراضی و ساختمان‌های فاقد سند رسمی مستقر در واحد ثبتی شهرستان فامنین تصرفات مالکانه و بلامعارض آقای اکبر قراباغی فرزند حسـین به شـماره شناسنامه ۱۰۳۷۴ صادره از فامنین به شماره ملی ۵۰۲۹۴۹۲۸۰۱ در شش دانگ یک باب خانه به مساحت یکصد و بیست و پنج مترمربع و بیست و هفت صدم مترمربع قسـمتی از پلاک ۱۰۴ اصلی واقع در بخش ۵ همدان اراضی فامنین خریداری از مالک رسـمی آقای عبدالرحمن کرمی محرز گردیده است.

لذا به منظور اطلاع عموم مراتب در دو نوبت به فاصله ۱۵ روز آگهی می‌شـود، در صورتی که اشخاص نسـبت به صدور سند مالکیت متقاضی اعتراضی داشته باشـند می‌توانند از تاریخ انتشار اولین آگهی به مدت دو ماه اعتراض خود را به اداره ثبت اسـناد و املاک شهرستان فامنین تسلیم و پس از اخذ رسید، ظرف مدت یک ماه از تاریخ تسلیم اعتراض، دادخواست خود را به مرجع قضایی تقدیم نمایند. بدیهی اسـت در صورت انقضای مدت مذکور و عدم وصول اعتراض طبق مقررات سند مالکیت صادر خواهد شد.

تاریخ انتشار نوبت اول: ۹۳/۳/۳۱

تاریخ انتشار نوبت دوم: ۹۳/۴/۱۶

مهدی عزیزی– رئیس اداره ثبت اسناد و املاک شهرستان فامنین

آگهی موضوع ماده ۳ قانون و ماده ۱۳ آیین‌نامه قانون تعیین تکلیف وضعیت ثبتی اراضی و ساختمان‌های فاقد سند رسمی

برابر رأی شماره ۱۳۹۲۶۰۳۲۶۰۰۹۰۰۰۵۵۰ مورخه ۹۳/۰۳/۲۶ هیأت موضوع قانون تعیین تکلیف وضعیت ثبتی اراضی و ساختمان‌های فاقد سند رسمی مستقر در واحد ثبتی شهرستان فامنین تصرفات مالکانـه و بلامعارض آقـای مهدی اکبری فرزند محمداسـمعیل به شـماره شناسـنامه ۱۰۳۹۳ صادره از فامنین به شـماره ملی ۵۰۲۹۴۹۲۹۹۲ در شـش دانگ یک باب خانه به مساحت دویست و بیست و سه مترمربع و پنجاه صدم مترمربع قسمتی از پلاک ۱۰۴ اصلی واقع در بخش ۵ همدان اراضـی فامنین خریداری از مالک رسمی آقای احمد دولتی محرز گردیده است.

لذا به منظور اطلاع عموم مراتب در دو نوبت به فاصله ۱۵ روز آگهی می‌شـود، در صورتی که اشخاص نسـبت به صدور سند مالکیت متقاضی اعتراضی داشته باشـند می‌توانند از تاریخ انتشار اولین آگهی به مدت دو ماه اعتراض خود را به اداره ثبت اسـناد و املاک شهرستان فامنین تسلیم و پس از اخذ رسید، ظرف مدت یک ماه از تاریخ تسلیم اعتراض، دادخواست خود را به مرجع قضایی تقدیم نمایند. بدیهی اسـت در صورت انقضای مدت مذکور و عدم وصول اعتراض طبق مقررات سند مالکیت صادر خواهد شد.

تاریخ انتشار نوبت اول: ۹۳/۳/۳۱

تاریخ انتشار نوبت دوم: ۹۳/۴/۱۶

مهدی عزیزی– رئیس اداره ثبت اسناد و املاک شهرستان فامنین

آگهی موضوع ماده ۳ قانون و ماده ۱۳ آیین‌نامه قانون تعیین تکلیف وضعیت ثبتی اراضی و ساختمان‌های فاقد سند رسمی

برابر رأی شـماره ۱۳۹۲۶۰۳۲۶۰۰۹۰۰۰۵۳۵ مورخه ۹۳/۰۳/۲۶ هیأت موضوع قانون تعیین تکلیف وضعیت ثبتی اراضی و ساختمان‌های فاقد سند رسمی مستقر در واحد ثبتی شهرستان فامنین تصرفات مالکانه و بلامعارض آقای احمدعلی رشیدی فرزند فضلعلی به شماره شناسنامه ۱۱۸۰ صادره از فامنین به شـماره ملی ۵۰۲۹۵۸۰۸۹۱ در اعیانی شش دانگ یک باب خانه به مساحت سیصد و سی و نه مترمربع و بیسـت و یک صدم مترمربع قسمتی از پلاک ۱۰۴ اصلی واقع در بخش ۵ همدان اراضی فامنین خریداری از مالک رسمی آقای عباس افروز محرز گردیده است.

لذا به منظور اطلاع عموم مراتب در دو نوبت به فاصله ۱۵ روز آگهی می‌شـود، در صورتی که اشخاص نسـبت به صدور سند مالکیت متقاضی اعتراضی داشته باشـند می‌توانند از تاریخ انتشار اولین آگهی به مدت دو ماه اعتراض خود را به اداره ثبت اسـناد و املاک شهرستان فامنین تسلیم و پس از اخذ رسید، ظرف مدت یک ماه از تاریخ تسلیم اعتراض، دادخواست خود را به مرجع قضایی تقدیم نمایند. بدیهی اسـت در صورت انقضای مدت مذکور و عدم وصول اعتراض طبق مقررات سند مالکیت صادر خواهد شد.

تاریخ انتشار نوبت اول: ۹۳/۳/۳۱

تاریخ انتشار نوبت دوم: ۹۳/۴/۱۶

مهدی عزیزی– رئیس اداره ثبت اسناد و املاک شهرستان فامنین

آگهی موضوع ماده ۳ قانون و ماده ۱۳ آیین‌نامه قانون تعیین تکلیف وضعیت ثبتی اراضی و ساختمان‌های فاقد سند رسمی

برابر رأی شـماره ۱۳۹۲۶۰۳۲۶۰۰۹۰۰۰۵۶۳ مورخه ۹۳/۰۳/۲۷ هیأت موضوع قانون تعیین تکلیف وضعیت ثبتی اراضی و ساختمان‌های فاقد سند رسمی مستقر در واحد ثبتی شهرستان فامنین تصرفات مالکانـه و بلامعارض آقای میثم افروز فرزند خسـرو به شـماره شناسـنامه ۱۳۲۶ صادره از فامنین به شماره ملی ۵۰۲۹۹۴۵۳۷۷ در شش دانگ یک باب خانه به مساحت سیصد و سی و نه مترمربع و بیسـت و یک صدم مترمربع قسمتی از پلاک ۱۰۴ اصلی واقع در بخش ۵ همدان اراضی فامنین خریداری از مالک رسمی آقای عباس افروز محرز گردیده است.

لذا به منظور اطلاع عموم مراتب در دو نوبت به فاصله ۱۵ روز آگهی می‌شـود، در صورتی که اشخاص نسـبت به صدور سند مالکیت متقاضی اعتراضی داشته باشـند می‌توانند از تاریخ انتشار اولین آگهی به مدت دو ماه اعتراض خود را به اداره ثبت اسـناد و املاک شهرستان فامنین تسلیم و پس از اخذ رسید، ظرف مدت یک ماه از تاریخ تسلیم اعتراض، دادخواست خود را به مرجع قضایی تقدیم نمایند. بدیهی اسـت در صورت انقضای مدت مذکور و عدم وصول اعتراض طبق مقررات سند مالکیت صادر خواهد شد.

تاریخ انتشار نوبت اول: ۹۳/۳/۳۱

تاریخ انتشار نوبت دوم: ۹۳/۴/۱۶

مهدی عزیزی– رئیس اداره ثبت اسناد و املاک شهرستان فامنین

۱۶۴۹ تجدید چاپ

آگهی موضوع ماده ۳ قانون و ماده ۱۳ آیین‌نامه قانون تعیین تکلیف وضعیت ثبتی اراضی و ساختمان‌های فاقد سند رسمی

برابر رأی شماره ۱۳۹۲۶۰۳۲۶۰۰۵۰۰۰۸۸۸ مورخ ۹۳/۲/۲۹ هیأت اول/ دوم موضوع قانون تعیین تکلیف وضعیت ثبتی اراضی و ساختمان‌های فاقد سند رسـمی مسـتقر در واحد ثبتی نهاوند تصرفات مالکانه بلامعارض متقاضی آقای وحید شجاعیان فرزند علی اشرف به شماره شناسنامه ۲۲۵۰ به شـماره ملی ۳۹۶۰۸۵۰۲۳۹ صادره از نهاوند در ششدانگ یک باب ساختمان مرغداری به مساحت ۶۶۲/۳۸ مترمربع پلاک ۱۰۲۱ فرعی از ۷ اصلی بخش دو نهاوند واقع در نهاوند، کیلومتر ۱۰ جاده بروجرد، بعد از روستای شعبان، جاده مرغداری خریداری از مالک رسمی آقای نوردخدا بحیرائی محرز گردیده است. لذا به منظور اطلاع عموم مراتب در دو نوبت به فاصله ۱۵ روز آگهی می‌شود، در صورتی که اشخاص نسبت به صدور سند مالکیت متقاضی اعتراضی داشته باشند می‌توانند از تاریخ انتشار اولین آگهی به مدت دو ماه اعتراض خود را به این اداره تسـلیم و پس از اخذ رسید، ظرف مدت یک ماه از تاریخ تسـلیم اعتراض، دادخواست خود را به مراجع قضایی تقدیم نمایند. بدیهی اسـت در صورت انقضای مدت مذکور و عدم وصول اعتراض طبق مقررات سند مالکیت صادر خواهد شد.

تاریخ انتشار نوبت اول: ۱۳۹۳/۴/۱

تاریخ انتشار نوبت دوم: ۱۳۹۳/۴/۱۶

فاطمه شهبازی– رئیس اداره ثبت اسناد و املاک نهاوند

۱۶۴۸

آگهی موضوع ماده ۳ قانون و ماده ۱۳ آیین‌نامه قانون تعیین تکلیف وضعیت ثبتی و اراضی و ساختمان‌های فاقد سند رسمی

برابـر رأی شـماره ۱۳۹۳۶۰۳۲۶۰۰۵۰۰۱۰۰۱ مورخ ۹۳/۳/۳ هیأت اول/ دوم موضـوع قانون تعیین تکلیف وضعیـت ثبتی اراضی و ساختمان‌های فاقد سـند رسمی مسـتقر در واحد ثبتی نهاوند تصرفات مالکانه بلامعارض متقاضی آقای شـیرزاد سـلگی فرزند نورا... به شماره شناسـنامه ۱۳ به شـماره ملی ۳۹۶۲۰۵۰۸۳۳ صادره از نهاوند در ششدانگ یک باب ساختمان به مساحت ۱۱۰/۰۰ مترمربع پلاک ۴۴/۱۱۶۵ فرعـی از ۳ اصلی بخش دو نهاوند واقع در نهاوند، فرمانداری، کوچه شهید علی بخشی خریداری از مالک رسـمی آقای عزت‌ا... حیدری محرز گردیده اسـت. لذا به منظور اطلاع عموم مراتب در دو نوبت به فاصله ۱۵ روز آگهی می‌شود، در صورتی که اشخاص نسبت به صدور سند مالکیت متقاضی اعتراضی داشته باشند می‌توانند از تاریخ انتشار اولین آگهی به مدت دو ماه اعتراض خود را به این اداره تسـلیم و پس از اخذ رسید، ظرف مدت یک ماه از تاریخ تسـلیم اعتراض، دادخواست خود را به مراجع قضایی تقدیم نمایند. بدیهی اسـت در صورت انقضای مدت مذکور و عدم وصول اعتراض طبق مقررات سند مالکیت صادر خواهد شد.

تاریخ انتشار نوبت اول: ۱۳۹۳/۴/۱

تاریخ انتشار نوبت دوم: ۱۳۹۳/۴/۱۶

فاطمه شهبازی– رئیس اداره ثبت اسناد و املاک نهاوند

۱۶۴۷

آگهی موضوع ماده ۳ قانون و ماده ۱۳ آیین‌نامه قانون تعیین تکلیف وضعیت ثبتی و اراضی و ساختمان‌های فاقد سند رسمی

برابـر رأی شـماره ۱۳۹۳۶۰۳۲۶۰۰۵۰۰۰۵۴۸ مـورخ ۱۳۹۳/۲/۱۶ هیـأت اول/ دوم موضوع قانون تعیین تکلیف وضعیت ثبتی اراضی و ساختمان‌های فاقد سند رسمی مستقر در واحد ثبتی نهاوند تصرفات مالکانه بلامعارض متقاضی خانم فریده محمدپور میرزا فرزند اسد به شماره شناسنامه ۱۶۳۰ به شماره ملی ۳۹۶۱۹۳۰۰۲۳ صادره از نهاوند در ششدانگ یک باب ساختمان به مساحت ۱۷۶/۸۳ مترمربع پلاک ۲ فرعی از ۳۷۸۲ اصلی بخش یک نهاوند واقع در نهاوند، دسـتغیب، چهارراه اول بالاتر از نانوایی سـنگکی روبروی باغ دهنو خریداری از مالک رسمی آقای محمدباقر سـیف و حیدری محرز گردیده است. لذا به منظور اطلاع عمـوم مراتب در دو نوبت به فاصله ۱۵ روز آگهی می‌شود، در صورتی که اشخاص نسبت به صدور سند مالکیت متقاضی اعتراضی داشته باشند می‌توانند از تاریخ انتشار اولین آگهی به مدت دو ماه اعتراض خود را به این اداره تسـلیم و پس از اخذ رسید، ظرف مدت یک ماه از تاریخ تسـلیم اعتراض، دادخواست خود را به مراجع قضایی تقدیم نمایند. بدیهی اسـت در صورت انقضای مدت مذکور و عدم وصول اعتراض طبق مقررات سند مالکیت صادر خواهد شد.

تاریخ انتشار نوبت اول: ۱۳۹۳/۴/۱

تاریخ انتشار نوبت دوم: ۱۳۹۳/۴/۱۶

فاطمه شهبازی– رئیس اداره ثبت اسناد و املاک نهاوند

۱۶۴۶

آگهی موضوع ماده ۳ قانون و ماده ۱۳ آیین‌نامه قانون تعیین تکلیف وضعیت ثبتی و اراضی و ساختمان‌های فاقد سند رسمی

برابر رأی شماره ۱۳۹۲۶۰۳۲۶۰۰۵۰۰۵۴۳۵ مورخ ۹۲/۱۲/۱۲ هیأت اول/ دوم موضـوع قانون تعیین تکلیف وضعیـت ثبتی اراضی و ساختمان‌های فاقد سـند رسمی مسـتقر در واحد ثبتی نهاوند تصرفات مالکانه بلامعارض متقاضی خانم الهه خزائی فرزند فتح‌ا... به شماره شناسنامه ۴۳۱ به شـماره ملی ۳۹۶۰۵۴۶۱۹۱ صادره از نهاوند در ششدانگ یک باب ساختمان به مساحت ۱۲۶/۴۱ مترمربع پلاک ۱۹ فرعی از ۱۶ اصلی بخش ۴ نهاوند واقع در نهاوند، فیروزان، بلوار شهدا، کوچه بهارستان خریداری از مالک رسمی آقای نوردخدا تکلو محرز گردیده اسـت. لذا به منظور اطلاع عموم مراتب در دو نوبت به فاصله ۱۵ روز آگهی می‌شود، در صورتی که اشخاص نسبت به صدور سـند مالکیت متقاضی اعتراضی داشته باشند می‌توانند از تاریخ انتشـار اولین آگهی به مدت دو مـاه اعتراض خود را به این اداره تسـلیم و پس از اخذ رسید، ظرف مدت یک ماه از تاریخ تسلیم اعتراض، دادخواست خود را به مراجع قضایی تقدیم نمایند. بدیهی است در صورت انقضای مدت مذکور و عدم وصول اعتراض طبق مقررات سند مالکیت صادر خواهد شد.

تاریخ انتشار نوبت اول: ۱۳۹۳/۴/۱

تاریخ انتشار نوبت دوم: ۱۳۹۳/۴/۱۶

فاطمه شهبازی– رئیس اداره ثبت اسناد و املاک نهاوند

۱۶۴۵

آگهی موضوع ماده ۳ قانون و ماده ۱۳ آیین‌نامه قانون تعیین تکلیف وضعیت ثبتی و اراضی و ساختمان‌های فاقد سند رسمی

برابر رأی شـماره ۱۳۹۲۶۰۳۲۶۰۰۵۰۰۵۰۶۶ مورخ ۹۲/۱۱/۳۰ هیأت اول/ دوم موضوع قانـون تعیین تکلیف وضعیـت ثبتی اراضی و ساختمان‌های فاقد سـند رسمی مسـتقر در واحد ثبتی نهاوند تصرفات مالکانه بلامعارض متقاضی آقای آرش متین فرزند گودرز به شماره شناسنامه ۵۵۰ به شماره ملی ۳۹۶۱۸۱۲۵۵۱ صادره از نهاوند در ششدانگ یک باب ساختمان مغازه به مساحت ۹۷/۷۷ مترمربع پلاک یک فرعی از ۳۸۲۰ اصلی بخـش یک نهاوند واقع در نهاوند، خیابـان فاطمیه، باغچه معماریان خریداری از مالک رسـمی آقای برات‌علی صفائی محرز گردیده اسـت. لذا بـه منظور اطلاع عموم مراتب در دو نوبت به فاصله ۱۵ روز آگهی می‌شـود، در صورتی که اشخاص نسبت به صدور سـند مالکیت متقاضی اعتراضی داشته باشند می‌توانند از تاریخ انتشـار اولین آگهی به مدت دو ماه اعتراض خود را به این اداره تسـلیم و پس از اخذ رسـید، ظرف مدت یک ماه از تاریخ تسلیم اعتراض، دادخواست خود را به مراجع قضایی تقدیم نمایند. بدیهی اسـت در صورت انقضای مدت مذکور و عدم وصول اعتراض طبق مقررات سند مالکیت صادر خواهد شد.

تاریخ انتشار نوبت اول: ۱۳۹۳/۴/۱

تاریخ انتشار نوبت دوم: ۱۳۹۳/۴/۱۶

فاطمه شهبازی– رئیس اداره ثبت اسناد و املاک نهاوند

۱۶۴۴

آگهی موضوع ماده ۳ قانون و ماده ۱۳ آیین‌نامه قانون تعیین تکلیف وضعیت ثبتی و اراضی و ساختمان‌های فاقد سند رسمی

برابر رأی شـماره ۱۳۹۲۶۰۳۲۶۰۰۵۰۰۵۴۳۶ مورخ ۹۲/۱۲/۱۲ هیأت اول/ دوم موضـوع قانـون تعیین تکلیف وضعیـت ثبتی اراضی و ساختمان‌های فاقد سند رسمی مستقر در واحد ثبتی نهاوند تصرفات مالکانه بلامعارض متقاضی آقای کرم‌رضا جلیه‌وند فرزند علی‌محمد به شماره شناسنامه ۶۸ به شماره ملی ۳۹۶۰۴۱۶۷۳۳ صادره از نهاوند در ششـدانگ یک باب ساختمان به مساحت ۱۷۸/۳۶ مترمربع پلاک - فرعی از ۱۶ اصلی بخش ۴ نهاوند واقع در نهاوند، فیروزان، خیابان ۱۸ متری ایثارگران خریداری از مالک رسمی آقای ک

اخبار برگزیده

اصلاح روش‌های تدریس از اول مهر

همدان‌پیام: مدیرکل آموزش متوسطه اول نظری از اجرای مدل کیفیت‌بخشی سه وجهی از ابتدای مهرماه خبر داد و گفت: بسته‌های آموزشی مربوط تولید شده و در اختیار استان‌ها قرار خواهد گرفت.

عظیم محبی در گفتگو با ایسنا، با اشاره به طراحی مدل کیفیت بخشی سه وجهی اظهار داشت: اجرای این الگو از جمله اولویت‌های کاری ما در سال تحصیلی جدید خواهد بود.

ورود بسیج به مبارزه با سرقت

همدان‌پیام: رئیس پلیس آگاهی ناجا از امضای توافقنامه بین سازمان بسیج و نیروی انتظامی خبر داد و گفت: به دنبال آن هستیم تا از نیروهای توانمند بسیج در راستای تشدید مقابله با سرقت استفاده کنیم.

به گزارش ایسنا، سردار سید حسن بتولی از امضای توافق‌نامه همکاری نیروی انتظامی با سازمان بسیج مستضعفان در راستای ارتقای امنیت اجتماعی و اخلاقی، اطلاعاتی و عملیاتی خبر داد و گفت: این توافق‌نامه به امضا و تأیید فرماندهان هر دو سازمان یعنی سردار احمدی‌مقدم و سردار نقدی رسید و به همین منظور مقرر شد تا دو کارگروه فرهنگی، اجتماعی و اطلاعاتی، عملیاتی تشکیل شود.

مرگ سالانه ۱۹۳ نفر موتورسوار در استان

همدان‌پیام- خبرنگار تویسرکان: سالانه ۱۹۳ نفر موتورسوار در استان جان خود را از دست می‌دهند که از این تعداد ۷ نفر مربوط به شهرستان تویسرکان می‌باشد.

فرماندهی نیروی انتظامی تویسرکان در جلسه بررسی مسائل و مشکلات امنیتی این شهرستان که روز گذشته برگزار شد، خاطرنشان کرد: به طور میانگین سالانه ۱۹ هزار و ۵۰۰ نفر در کشور به علت تصادفات جان خود را از دست می‌دهند که از این تعداد ٦ هزار و ۷۰۰ نفر موتورسواران هستند.

به گفته قاسم قربانی ۱۹۳ نفر از این ٦ هزار و ۷۰۰ نفر مربوط به استان همدان است که از این ۱۹۳ نفر، ۷ نفر مربوط به شهرستان تویسرکان می‌باشد.

وی در ادامه از نیاز این شهرستان به دوربین‌های مداربسته سخن به میان آورد و گفت: برای تقویت و نظارت بیشتر، علاوه بر ۳ دوربین نصب شده به ۹ دوربین مداربسته دیگر نیاز داریم.

همدان جای شرارت نیست

همدان‌پیام: هفته گذشته دو باند شرارت در همدان منهدم و ۱۹ نفر از اراذل و اوباش دستگیر شدند.

رئیس پلیس اطلاعات و امنیت عمومی انتظامی استان همدان در این رابطه گفت: مأموران پلیس اطلاعات و امنیت عمومی پس از اطلاع از شرارت‌های پی در پی اعضای یک باند شرارت در شهرستان همدان، شناسایی اعضای این باند را در دستور کار خود قرار دادند که در ادامه تحقیقات انجام شده و در پی یک عملیات ضربتی، یکی از اعضای باند یادشده دستگیر شد.

احمد رحیمی با اشاره به اینکه متهم به اتهام شرارت، ایجاد رعب و وحشت، قدرت‌نمایی با شمشیر و چاقو و قمه، ایراد خسارت به اموال عمومی و خصوصی، تخریب اموال خصوصی و... دستگیر شد.

وی در ادامه خاطرنشان کرد: در ادامه بازجویی‌ها و با توجه به مستندات جمع‌آوری شده، متهم به بزه ارتکابی خود معترف شد و گفت که با همکاری و همدستی ١٤ نفر دیگر از اراذل و اوباش شهر همدان مبادرت به شرارت می‌کنند.

وی ادامه داد: در این عملیات، ٦ نفر از اراذل و اوباش و در عملیاتی دیگر نیز ۹ نفر دیگر از اعضای باند مذکور دستگیر شدند که در هر دو عملیات مقادیر قابل توجهی قمه، شمشیر، چاقو و دره کشف و یک دستگاه خودروی سانتافه به همراه دو دستگاه موتورسیکلت در این زمینه توقیف شد.

به گزارش فارس، رئیس پلیس اطلاعات و امنیت عمومی انتظامی استان همدان در خبر دیگری از دستگیری ٤ متهم دیگر در راستای طرح ارتقای امنیت اجتماعی در سطح شهر همدان و حومه و در اجرای مبارزه ب با اراذل و اوباش در هفته گذشته نیز خبر داد و گفت: مأموران پلیس اطلاعات و امنیت عمومی ابتدا سرکرده این باند شرارت را دستگیر کرد و در ادامه پیگیری‌ها ۳ نفر از اعضای این باند را در عملیاتی دیگر در یکی از محورهای مواصلاتی همدان دستگیر و ضمن توقیف خودروی آنان، سه قبضه اسلحه سرد از نوع قمه و شمشیر از این افراد کشف کردند.

داروهای بدنسازی در صدر آمار تقلبی‌ها

همدان‌پیام: مدیرکل نظارت و ارزیابی دارو و مواد مخدر سازمان غذا و دارو ضمن تأکید بر لزوم تهیه انواع داروها از مراکز رسمی دارویی از سوی مردم، داروها و فراورده‌هایی که احتمال تقلب در آنها بیشتر است را اعلام کرد.

دکتر مهدی پیرصالحی در گفتگو با ایسنا، در پاسخ به این سوال که بیشتر تقلب را در چه نوع داروهایی شاهدیم، گفت: بر اساس گزارش‌هایی که از سراسر کشور به دستمان می‌رسد، در داروهایی که جنبه‌های تقویتی، مکمل‌های ورزشی، داروهای بدنسازی، سقط جنین، تقویت قوای جنسی و... دارند بیشتر حالت قاچاق و تقلبی آن دیده می‌شود.

وی در این باره افزود: برخی مواقع داروهای مخدر و روانگردان و داروهایی که در سیستم رسمی کشور به صورت کنترل شده و در مراکزی خاص توزیع می‌شوند نیز معمولاً در بازار غیررسمی عرضه می‌شوند که البته قوه قضاییه و نیروی انتظامی برخوردهای خوبی در این زمینه انجام می‌دهند.

پیرصالحی در توضیح تفاوت داروهای قاچاق و تقلبی گفت: داروی قاچاق الزاماً داروی تقلبی نیست؛ اما به دلیل بحث منطقی که پشت این قضیه است، این چنین داروهایی را قابل مصرف نمی‌دانیم.

اختصاص بودجه برای کمک به زندانیان جرایم غیرعمد

همدان‌پیام: رئیس دفتر رئیس‌جمهور از اختصاص بودجه ٤۰۰ میلیارد ریالی برای کمک به زندانیان جرایم غیرعمد و معسر خبر داد و گفت: تاکنون ۵۲ میلیارد ریال از این بودجه پرداخت شده است.

به گزارش ایرنا، محمد نهاوندیان افزود: سال‌هاست در جریان امور این برنامه‌های خوب ستاد دیه هستم و برای دومین بار است که در این مراسم حضور یافته‌ام.

وی با قدردانی از برگزاری چنین برنامه‌هایی گفت: این اقدامات سبب شده، میدان جدیدی برای خدمت مردم به زندانیان جرایم غیرعمد ایجاد شود. به گفته رئیس دفتر رئیس‌جمهور، جامعه همواره به کمک نیازمندان می‌شتابد و در این جشن‌ها خانواده‌های زندانیان نیازمند را حمایت کرده و آنها را از گرفتاری‌ها نجات می‌دهد. نهاوندیان ادامه داد: البته در این زمینه باید کار ریشه‌ای صورت گیرد و شرایط اقتصادی به حالت رشد پایدار برسد تا این گونه نیازمندی‌ها متراکم نشود.

وی افزود: دولت نیز در تحقق رشد پایدار و اصلاح ساختار اقتصادی باید اقدام و برای انجام این وظایف تلاش کند.

هشدار پلیس فتا به خریداران لوازم بهداشتی

همدان‌پیام: اغلب سایت‌های فروشنده دارو و کالاهای بهداشتی اقدام به کلاهبرداری از خریداران کرده یا کالاهای فاقد مجوز، تاریخ گذشته و غیرقانونی را عرضه می‌کنند.

به گزارش سایت پلیس فتا، افراد سودجو و فرصت‌طلب از قابلیت‌های فضا مجازی استفاده کرده و به جهت کسب درآمد، اقدام به راه‌اندازی سایت‌ها و وب‌گاه‌هایی در خصوص فروش دارو می‌کنند. این افراد با استفاده از نیازهای مختلف درمانی افراد جامعه، مطالبی همچون لاغری سریع، درمان ناتوانی‌های جنسی و... با قیمت ارزان و اخذ مجوزهای قانونی و بهداشتی را در سایت خود قرار می‌دهند.

این در حالی است که برابر آمار موجود اغلب این سایت‌ها اقدام به کلاهبرداری از خریداران کرده یا کالاهای بهداشتی فاقد مجوز، تاریخ گذشته و غیرقانونی را عرضه می‌کنند که به بهای به خطر انداختن سلامتی انسان تمام می‌شود.

بازخوانی دومین روز سفر مقام معظم رهبری به استان همدان

یاد باد آن روزگاران یاد باد

مقام معظم رهبری در بازدید از گلزار شهدا/ آرامگاه حضرت آیت ا... آخوند ملاعلی معصومی همدانی

همدان‌پیام: این روزها که مصادف با سالگرد سفر مقام معظم رهبری به همدان است یادآور خاطرات و لحظه‌های شیرین و به یادماندنی و تداعی‌کننده جلوه‌های زیبایی از عشق و دلدادگی مردم مؤمن و انقلابی استان به ولایت و رهبری است.

تیرماه سال ۸۳، استان همدان روزهای بسیار مهم و خاطره‌انگیزی را پشت سر گذاشت. حضور گرم و پربرکت رهبر فرزانه انقلاب در همدان فرصتی را فراهم آورده بود تا قشرهای مختلف مردم از پیر و جوان و زن و مرد به دیدار مقتدای خویش بشتابند و درد دل‌ها و حرف‌های خود را صمیمانه با ایشان در میان بگذارند.

بی‌شک این رخداد مبارک و به یادماندنی نقطه عطفی در تاریخ استان است و لحظات حضور چند روزه رهبری در همدان به هیچ‌وجه فراموش نخواهد شد.

سفر معظم‌له به استان آثار و نتایج مهمی به دنبال داشت و در ابعاد مختلف مادی و معنوی برکات فراوانی شامل حال استان کرد.

به طوری که در جریان این سفر تصمیمات مهمی برای رشد و پیشرفت استان و تأمین مهمترین نیازهای مردم در بخش‌های گوناگون اتخاذ شد که حاصل آنها اختصاص اعتبارات ویژه برای اجرا و عملیاتی کردن طرح‌ها و پروژه‌های مهمی در بخش‌های عمرانی، خدماتی، کشاورزی، صنعتی و فرهنگی بود. در کنار این تصمیمات، بسیاری از مسائل و مشکلات مردم هم به شکل‌های گوناگون رفع شد.

مقام معظم رهبری روز پانزدهم تیرماه ۸۳، در همدان حضور یافتند. در این گزارش مروری خواهیم داشت بر سخنرانی‌ها و برنامه‌های ایشان در دومین روز سفر به استان که از آن جمله می‌توان به بیانات ایشان در دیدار اعضای بسیج و پرسنل اداره کل اطلاعات استان، دیدار خانواده معظم شهدا، جانبازان و آزادگان استان، حضور در باغ بهشت و گلزار شهیدان همدان و همچنین بر سر مزار مرحوم آیت‌ا... آخوند ملاعلی معصومی همدانی و مرحوم آیت‌ا... تألهی آرامگاه فیلسوف و دانشمند بزرگ اسلامی شیخ الرئیس ابوعلی‌سینا حضور یافتند.

دیدار هزاران نفر از بسیجیان استان همدان (۱۳۸۳/٤/۱٦)

رهبر معظم انقلاب صبح ١٦ تیرماه سال ۸۳ در دومین روز سفر خود به همدان در دیداری که با هزاران نفر از بسیجیان استان همدان داشتند، تأکید کردند: ملت ایران با اتکا به عقل و اراده، تکیه بر جوانان پرشور مؤمن و استفاده از ۲۵ سال تجربه موفق، ایران عزیز را به کشوری نمونه تبدیل خواهد کرد.

حضرت آیت‌ا... خامنه‌ای با اشاره به رشد و پیشرفت مستمر انقلاب اسلامی خاطرنشان کردند: دشمنان این کشور، امروز از سال‌های اول انقلاب، عصبانی‌تر هستند؛ چراکه ملت ایران و جوانان پرشور، مصمم و با نشاط کشور، هر روز در عرصه‌های مختلف علمی، اجتماعی، سیاسی و دفاعی پیشرفت بیشتری می‌کنند و همه تهدیدهای نظامی، اقتصادی و سیاسی دشمن نیز در مقابل عزم و اراده ملت به جایی نمی‌رسد.

رهبر معظم انقلاب اسلامی نهادینه شدن آزادی و استقلال را دو دستاورد مهم انقلاب اسلامی دانستند و خطاب به همه جوانان کشور افزودند: با وجود دستاوردهای ارزشمند مادی و معنوی ۲۵ سال اخیر، ما هنوز در آغاز راه هستیم و باید با حفظ و تقویت روحیه کار و تلاش، خسته نشدن از دشواری‌ها، سازندگی مستمر در عرصه‌های مختلف و به کارگیری عقل و تدبیر، تأمین عدالت اجتماعی و صیانت از اخلاق عمومی راه پرفراز و نشیب دستیابی به قله‌های رفیع پیشرفت را بپیماییم و ضمن ارائه یک کشور نمونه و پیشرفته، به جهانیان ثابت کنیم که اسلام عزیز می‌تواند همه نیازهای مادی و معنوی جوامع بشری را تأمین کند.

حضرت آیت‌ا... خامنه‌ای در آن زمان به حضور نامشروع اشغالگران آمریکایی و انگلیسی اشاره می‌کند و تلاش مستمر برای ایجاد فاصله بیشتر با آمریکا، برگزاری انتخابات آزاد در موعد مقرر و مقابله جدی با اشغالگران را سه شرط اصلی موفقیت دولت فعلی عراق در جلب حمایت مردم این کشور می‌داند.

> **ما باید یک کشور نمونه بسازیم و نشان دهیم اسلام می‌تواند با اجرای قوانین خود و با حاکمیت خود انسان‌ها را از لحاظ نیازهای مادی و معنوی اشباع کند.**

ایشان با بیان اینکه به مسأله شیوع اعتیاد و حالت ولگردی و بیکاری و به بعضی از تحرکات سیاسی به هیچ وجه به چشم یک پدیده عادی و متعارف نگاه نمی‌کنم، افزودند: پشت همه اینها، دست‌ها و مغزهای پلید و توطئه‌گر دشمن را مشاهده می‌کنم البته باید مبارزه کنیم.

ما باید یک کشور نمونه بسازیم و نشان دهیم اسلام می‌تواند با اجرای قوانین خود و با حاکمیت خود انسان‌ها را از لحاظ نیازهای مادی و معنوی اشباع کند. ما باید عدالت را در واقع در جامعه خودمان تجسم ببخشیم و روی دست بگیریم و به دنیا نشان دهیم اینها وظیفه ماست که این کارها هنوز نشده است.

در این مراسم پیش از سخنان رهبر معظم انقلاب، سردار کیانی فرمانده منطقه مقاومت بسیج استان همدان گزارشی از فعالیت‌های فرهنگی و سازندگی بسیج بیان کرد.

سردار کیانی با اشاره به حضور ۳۳۰ هزار بسیجی در ۲ هزار و ۲٤۰ پایگاه مقاومت و تشکیل ٦۱ گردان عاشورا و الزهرا، آمادگی بسیج استان همدان را برای حضور در عرصه‌های سازندگی و فرهنگی کشور اعلام کرد.

در ادامه این مراسم آقای قَلعخانی بسیجی نمونه کشور نیز، آمادگی بسیجیان استان همدان در دفاع از اسلام و انقلاب و ایران را اعلام کرد.

دیدار خانواده‌های معظم شهدا، جانبازان و آزادگان استان همدان (۱۳۸۳/٤/۱٦)

حضرت آیت‌ا... خامنه‌ای عصر همین روز در دیدار با هزاران تن از خانواده‌های معظم شهدا، جانبازان و آزادگانِ استان همدان اعلام کردند: زنده نگه‌داشتن یاد و نام و راه شهیدان راهبرد حقیقی ملت ایران برای تحقق اهداف والای انقلاب اسلامی و عزت و سرافرازی ایران عزیز است.

رهبر معظم انقلاب اسلامی، صبر و مقاومت خانواده‌های شهدا را موجب رضایت پروردگار و اجر الهی دانستند و با انتقاد از غفلت برخی گویندگان و نویسندگان که به مسأله شهید و شهادت نگاهی ناسپاسانه دارند، افزودند: ایران بزرگ برای ادامه حرکت پیش رونده خود، به زنده ماندن نام و یاد شهیدان، تجلیل از جانبازان و تکریم خانواده‌های معظم و پرافتخار آنان نیاز حقیقی دارد و هرکسی این حقیقت را نادیده می‌گیرد به دشمنان ایران خدمت می‌کند.

ایشان با اشاره به حمله رژیم بعثی صدام به ایران خاطرنشان کردند: براساس نقشه‌های استکباری قرار بود ملت ایران به دست صدام ذلیل و تحقیر شود و اشغالگران بعثی همان بلایی را سر ملت ایران بیاورند که امروز اشغالگران آمریکایی و انگلیسی سر ملت عراق می‌آورند اما ملت ایران به برکت رشادت، شهادت و ایثار جوانان برومند خود و صبر و پایداری خانواده‌های مکرم آنها، این توطئه را نقش بر آب کرد.

حضرت آیت‌ا... خامنه‌ای شهیدان انقلاب اسلامی و دفاع مقدس را بعد از حادثه کربلا و شهیدان آن حادثه عظیم، در تاریخ اسلام بی‌نظیر خواندند و خاطرنشان کردند: این دلاوران مؤمن، افسانه‌های تاریخ را با عمل و رفتار خود برای ملت ایران، تحقق بخشیدند و مردم قدرشناس ایران، با تجلیل از این افتخارآفرینان جاودان، راه آنها را که راه تعالی، پیشرفت و سرافرازی است با قوت و قدرت ادامه خواهد داد.

قبل از سخنان رهبر معظم انقلاب اسلامی ناصری مدیرکل بنیاد شهید استان اعلام کرد: استان همدان با تقدیم بیش از هفت هزار و ۲۰۰ شهید، ۱۸ هزار و ۸۰۰ جانباز و بیش از یک‌هزار آزاده، هشتمین استان کشور از لحاظ تعداد ایثارگران است.

ناصری افزود: یک‌هزار و ۵۵۸ نفر از جانبازان و خانواده شهدا در مقاطع مختلف دانشگاهی مشغول تحصیل هستند و بیش از هشتصد تن از آنان از دانشگاه فارغ‌التحصیل شده‌اند.

همچنین در ابتدای این مراسم پدر شهید سپهری قطعه شعری را در وصف شهدا و پیمان خانواده‌های شهدا و ایثارگران با رهبر انقلاب قرائت کرد.

رهبر معظم انقلاب اسلامی در ادامه این مراسم در باغ بهشت و گلزار شهیدان همدان همچنین بر سر مزار مرحوم آیت‌ا... آخوند ملاعلی معصومی همدانی و مرحوم آیت‌ا... تألهی حضور می‌یابند و ضمن احترام به مقام شامخ این بزرگان برای علو درجات آنان فاتحه قرائت کردند.

حضرت آیت‌ا... خامنه‌ای همچنین با حضور در آرامگاه فیلسوف و دانشمند بزرگ اسلامی شیخ الرئیس ابوعلی سینا به این دانشمند گرانقدر ادای احترام کردند.

اکنون پس از گذشت ده سال از آن رویداد مهم و پرثمر، باید گفت که نه‌تنها خاطرات سفر رهبری به استان فراموش نشده است، بلکه علاوه بر ماندگاری این خاطرات در اذهان مردم، آثار و برکات حضور ایشان همچنان در استان نمایان است.

جلسه شورای هماهنگی مبارزه با مواد مخدر مطرح شد

انهدام ۲۲ باند تهیه و توزیع مواد مخدر در همدان

همدان‌پیام: از ابتدای امسال تاکنون ۲۲ باند تهیه و توزیع مواد مخدر در شهرستان همدان منهدم شدند.

رئیس پلیس مبارزه با مواد مخدر شهرستان همدان روز گذشته در چهارمین جلسه شورای هماهنگی مبارزه با مواد مخدر این شهرستان از افزایش ۵۲۵ درصدی دستگیری معتادان متجاهر از ابتدای امسال تا کنون خبر داد و گفت: در این راستا ۱٦۹ نفر از معتادان متجاهر دستگیر و ۲۲ باند تهیه و توزیع مواد مخدر منهدم شدند.

هادی نجاریان با بیان اینکه تعداد عملیات‌های صورت گرفته در این راستا از ابتدای امسال تا کنون ۸۵۱ مورد بوده است، خاطرنشان کرد: در عملیات‌های انجام شده نسبت به مدت مشابه سال قبل با ۲۰ درصد افزایش روبه‌رو بوده‌ایم.

نجاریان همچنین از برگزاری ٤۹ نمایشگاه در موضوعات مختلف برای آگاهی و پیشگیری از مواد مخدر خبر داد و در ادامه سخنان خود خاطرنشان کرد: تاکنون در همین زمینه ۷۱٤۷ نفر آموزش دیده‌اند.

افزایش ١٤ درصدی دستگیری قاچاقچیان حمل‌کننده مواد افیونی

رئیس پلیس مبارزه با مواد مخدر شهرستان همدان مهمترین اقدامات این پلیس در سال جاری را پنج رویکرد افزایش اشرافیت اطلاعاتی و تشدید مبارزه با تهیه و توزیع‌کنندگان مواد مخدر، برخورد قاطع با باندها و شبکه‌های سازمان‌یافته مواد مخدر با رویکرد پیش‌دستانه، پاک‌سازی مناطق آلوده و جمع‌آوری معتادان هنجارشکن و متجاهر، کنترل محورهای مواصلاتی شهرستان با هدف جلوگیری از ورود مواد مخدر و تلاش و فعالیت در امور پیشگیری از اعتیاد به مواد مخدر با ارائه آموزش همگانی و تخصصی در جهت آگاه‌سازی عمومی برشمرد.

مهارت «نه گفتن» را به فرزندانمان بیاموزیم

فرماندار همدان نیز در این نشست با اشاره به اینکه سن اعتیاد به دوره ابتدایی رسیده است، گفت: پیشگیری را باید از این سن آغاز کنیم و مهارت «نه گفتن» را به فرزندانمان بیاموزیم.

علی تعالی ضمن اعلام آمادگی برای راه‌اندازی مرکز مداخلات اجتماعی برای کودکان و نوجوانان در معرض خطر و آسیب‌دیده عنوان کرد: با ارزیابی ظرفیت‌ها در آینده‌ای نزدیک این طرح آماده و به شورای هماهنگی استان اعلام می‌شود.

به گفته فرماندار همدان، در راه مبارزه با مواد مخدر تنها مقابله با این مواد کافی نیست و بحث پیشگیری از اعتیاد به مواد مخدر باید به موازات مقابله با این مواد افیونی صورت بگیرد؛ چراکه غفلت از این موضوع پیامدهای جبران‌ناپذیری خواهد داشت.

تعالی فعالیت دستگاه‌های تبلیغاتی از جمله روحانیت، سازمان تبلیغات اسلامی و سایر دستگاه‌های فرهنگی را در امر روشنگری این موضوع (اعتیاد به مواد مخدر) مؤثر دانست و گفت: شهرداری هم تا جایی که امکان دارد نظارت ویژه‌ای در مکان‌های عمومی داشته باشد.

نیش و نوش

وطن امروز: براساس تصمیم جدید شورای رقابت، خودرو تا ۲۵درصد گران شد

یعنی قیمت خودرو جوش آورده!

جام جم: سازمان لیگ برتر: قرارداد همه لیگ برتری‌ها اعلام می‌شود

رقم‌ها رو هم لطف می‌کنید اطلاع‌رسانی کنید؟!!

کیهان: واردکنندگان رسمی تلفن همراه معرفی شدند

مگه قراره محاکمه بشن!

شرق: وزیر ارشاد: عقب‌نشینی نکرده‌ام

ببخشید! مگه خدای نکرده در شرایط بحرانی هستیم

دنیای اقتصاد: خط قرمز خروج از رکود

یعنی نوعی رکودزدایی غیرتورمی!

اطلاعات: وزیر بهداشت: برخورد سلبی با مردم در سیاست‌های جمعیتی جواب نمی‌دهد

برخورد سلبی هیچ جا جواب نمیده!

مردم سالاری: زندگی آبرومند برای کودکان تحت پوشش بهزیستی

آرزویی که میشه دست یافتنی باشه!

امتیاز: «هفت سنگ» زیر تیغ شورای نظارت

توقیفش نکنن!!!

هدف و اقتصاد: مرحله شناسایی ثروتمندان کلید خورد

بستگی داره چه سقفی رو مدنظر داشته باشن!

هدف و اقتصاد: رئیس کل بانک مرکزی مطرح کرد: اقتصاد ایران در حال خروج تدریجی از رکود

پس به امید اون روز!

جهان صنعت: هدفمندی سنگ بزرگ در جاده تصمیمات!

خوب این سنگ بزرگ رو بردارید اگه انقدر اذیت میکنه!

تفاهم: با تدوین شیوه‌نامه جدید؛ استفاده از بیمه بیکاری سخت می‌شود

نه که قبلاً خیلی به کار می‌اومد!

ایسنا: افت قیمت خانه و اجاره بها

شاید به خاطر ماه رمضونه!

ایسنا: احتمال ادامه پرداخت یارانه به شیرخام در تابستان

اگه قیمت‌ها تأثیر داشته باشه خوبه

نگاه

رمضان ماه رحمت و مغفرت الهی

همدان‌پیام: ماه رمضان، ماه بندگی، قرآن، دعا و رحمت و مغفرت، آزمون، شب‌زنده‌داری و هدایت. ماهی که در آن شبی است بهتر از هزار شب. ماه صبر است و ثواب صبر، بهشت است.

ماه دلجویی است و فراوانی نعمت و روزی. ماهی که اولش رحمت، میانه‌اش مغفرت و آخرش رهایی از آتش دوزخ است.

با تبریک فرا رسیدن ماه پرفیض رمضان، به منظور توسعه و تعمیق ارزش‌های اسلامی از منابع نور و فیض الهی احادیثی درباره این ماه مبارک ارائه می‌شود تا سرلوحه زندگی همگان شود. باشد که همه ما در به کارگیری این احادیث در زندگی خود کوشا باشیم.

- فلسفه روزه: امام صادق(ع): خداوند روزه را واجب کرده است تا بدینوسیله غنی و فقیر مساوی شوند.
- روزه زکات بدن: رسول خدا(ص): هر چیزی زکاتی دارد و زکات بدن‌ها روزه است.
- برترین جهاد: امام صادق(ع): بهترین جهادها روزه گرفتن در گرما است.
- برتری ماه رمضان بر ماه‌های دیگر: امام محمدباقر(ع): ماه رمضان تماماً بر ماه‌های دیگر برتری دارد؛ مانند برتری رسول خدا بر سایر پیامبران.
- خوشبویی دهان روزه‌دار: نبی‌اکرم(ص): بوی دهان روزه‌دار در نزد خدا از بوی مشک خوشبوتر است.
- وضعیت جهنم و بهشت و شیاطین: پیامبر اعظم(ص): وقتی هلال ماه رمضان پیدا می‌شود درهای جهنم بسته و درهای بهشت گشوده و شیاطین به زنجیر بسته می‌شوند.
- روزه اعضا و جوارح: امام‌صادق(ع): هنگامی که روزه گرفتید زبان‌های خود را از «گناه» حفظ کنید و چشمان خود را از «نامحرم» نگه بدارید و با یکدیگر نزاع نکنید و نسبت به یکدیگر حسادت نورزید.
- روزه بی‌ارزش: امام علی(ع): چه بسا روزه‌داری که از روزه‌اش جز گرسنگی و تشنگی بهره‌ای ندارد.
- پاداش روزه: رسول خدا(ص): خداوند عزوجل فرموده‌اند: روزه برای من است و من پاداش آن را می‌دهم.
- روزه سلامتی بدن: پیامبر(ص): روزه بگیرید تا اینکه سالم شوید
- شادی روزه‌داران: رسول خدا(ص): برای روزه‌دار دو سرور و خوشحالی است ۱- هنگام افطار ۲- هنگام لقای پروردگار (مرگ)
- در مخصوص روزه‌داران: رسول خدا(ص): برای بهشتی دری است به نام ریان که از آن درب، فقط روزه‌داران وارد می‌شوند هنگامی که آخرین آنان وارد شوند درب بسته می‌شود.

و در پایان امید است حاجت شما با حکمت خداوند در یک راستا باشد. التماس دعا

* رقیه شاهوردی‌ئی- کارشناس روانشناسی کودکان استثنایی

خبر

شهرداری به کمک هنرمندان تئاتر بیاید

همدان‌پیام: رئیس انجمن هنرهای نمایشی همدان با اشاره به بالا بودن هزینه تبلیغات، خواستار همکاری شهرداری در این زمینه شد.

کیانوش بهروزپور با بیان اینکه به طور حتم کارگردانان از عهده این هزینه‌ها برنمی‌آیند افزود: متأسفانه شهرداری برای نصب بنر و انجام تبلیغات شهری، مبلغی را اخذ می‌کند که پرداخت آن برای هنرمند تئاتر مقدور نیست.

وی با بیان اینکه تئاتر همدان رو به پیشرفت است، افزود: همدان یکی از شهرهایی است که در طول سال کارهای خوبی را در عرصه تئاتر ارائه می‌دهد.

وی با بیان اینکه سال گذشته ۷۸ نمایش در سطح استان تولید شد، گفت: همه این کارها به همت هنرمندان علاقه‌مند به تئاتر انجام شد که بدون هیچ چشمداشتی در این حیطه کار می‌کنند.

رئیس انجمن هنرهای نمایشی همدان در ادامه با بیان اینکه اداره ارشاد اسلامی به لحاظ سخت‌افزاری همکاری خوبی با هنرمندان داشته، عمده مشکل پیش رو را نبود حمایت مالی از گروه‌های نمایشی دانست.

وی در ادامه با بیان اینکه تبلیغات در جذب تماشاگر تأثیر بسزایی دارد، به فارس گفت: بخش اعظمی از تولیدات در توجه به مقوله تبلیغات است.

رئیس انجمن هنرهای نمایشی همدان در ادامه با اشاره به اینکه جشنواره تئاتر کودک و نوجوان عامل ارتقای سطح کمی و کیفی تئاتر در استان بوده، بیان کرد: در سال‌های اخیر بسیاری از هنرمندان به سمت تولید کارهای کودک تمایل پیدا کرده‌اند.

وی افزود: این امر نه تنها به لحاظ کمیت باعث ارتقای آثار تولیدی می‌شود، بلکه با ایجاد فضای رقابتی باعث بالا رفتن سطح کیفیت آثار نیز می‌شود.

بزرگداشت روز ادبیات کودک‌ونوجوان در حوزه هنری

همدان‌پیام: معاون فرهنگی و هنری حوزه هنری استان همدان از بزرگداشت روز ادبیات کودک‌ونوجوان توسط خانه ادبیات کودک‌ونوجوان این حوزه خبر داد.

تیمور آقامحمدی با اعلام این خبر، افزود: خانه ادبیات کودک‌ونوجوان حوزه هنری استان، به مناسبت ۱۸ تیر، روز ادبیات کودک‌ونوجوان، کارگاه «سوژه‌یابی در داستان نوجوان» برگزار می‌کند.

وی ادامه داد: این کارگاه که با حضور عزت‌ا... الوندی، نویسنده برجسته کودک‌ونوجوان و مؤلف آثاری چون «دیو کوچولو و بچه آدم»، «مثل همیشه، ای کاش»، «بچه‌ها دلم برایتان تنگ می‌شود»، «اسمت چیه؟ تربچه» و... برگزار می‌شود، درباره ادبیات کودک‌ونوجوان و سوژه‌های مناسب این گروه سنی صحبت خواهد شد و در پایان نیز کودک‌نویسان استان به ارائه تازه‌ترین آثار خود خواهند پرداخت.

آقامحمدی خاطرنشان کرد: نخستین خانه ادبیات کودک‌ونوجوان استان همدان از فروردین سال ۹۱ و به دنبال برپایی موفق نشست‌های ماهانه «شب ادبیات کودک‌ونوجوان همدان» با حضور فعالان و علاقه‌مندان این عرصه و نیاز استان به انجام فعالیت‌های تخصصی در این زمینه و با اهدافی از جمله شناسایی استعدادهای جوان عرصه ادبیات کودک‌ونوجوان، تأکید ویژه بر تولید، تمرکز برنامه‌ها و فعالیت‌های ادبی سطح استان و با برنامه‌هایی چون شب ادبیات کودک‌ونوجوان، کانون داستان «قلمک»، تشکیل کارگروه تولید برای تولید کتاب، نشریه، آلبوم کودکانه، کتاب الکترونیکی و...، دعوت از استادان مطرح برای برپایی کارگاه‌های تخصصی، ساماندهی فعالان ادبی و... آغاز به کار کرد.

گفتنی است؛ کارگاه سوژه‌یابی در داستان کودک‌ونوجوان روز چهارشنبه ۱۸تیرماه جاری ساعت ۱۶ تا ۱۸ در سالن شماره دو سینما قدس همدان برگزار می‌شود.

اجرای نمایش «سیری در سرا» در ملایر

همدان‌پیام: نمایش سیری در سرای سه سرباز سوخته از ۱۸ تا ۲۴ تیرماه هر روز در ساعت ۱۷ و ۳۰ دقیقه توسط گروه هنری باران در مجتمع فرهنگی و هنری ملایر به روی صحنه می‌رود.

به گزارش روابط عمومی اداره کل فرهنگ و ارشاد اسلامی استان همدان این نمایش به نویسندگی و کارگردانی محمد قاسمی با موضوع دینی و مقاومت است که در بخش صحنه‌ای اجرا می‌شود و بازیگران آن را محمد قاسمی، پری بارانی، علیرضا روزبهانی، فروزان حسینی و رضا باغبان تشکیل می‌دهد.

سایر عوامل این نمایش، رسول رنجبر به عنوان دستیار کارگردان، محمد بهراد، بهنام عبدلی و محمد ترکاشوند به عنوان عوامل موسیقی و امید صوفیه‌وند و رسول رنجبر و مهدی روزبهانی به عنوان نورپرداز است. بازیگر نقش اول این نمایش در خصوص داستان سیری در سرای سه سرباز سوخته، بیان داشت: این نمایش می‌خواهد به گونه‌ای سختی‌ها و توانمندی بالای زنان و نقش تأثیرگذار آنان در بهبوهه‌های جنگ را به تصویر بکشد. پری بارانی با بیان اینکه نمایش سیری در سرای سه سرباز سوخته سبک جدیدی را وارد عرصه تئاتر کشور کرده است، گفت: این سبک به دلیل ورود تماشاچیان در صحنه نمایش، تأثیر بسیار زیادی روی بازیگران دارد.

تحقق مصوبات فرهنگی سفر رهبری به همدان

همدان‌پیام: مدیرکل فرهنگ و ارشاد اسلامی همدان گفت: مصوبات فرهنگی سفر مقام معظم رهبری به استان همدان متناسب با نیازهای اولویت‌دار این استان بوده است.

فاضل عبادی، افزود: احداث مجتمع فرهنگی هنری در شهرستان‌های رزن و ملایر دو طرح مهم سفر مقام معظم رهبری به این استان بوده است.

وی اظهار داشت: شهرستان رزن به‌منزله یکی از مناطق محروم این استان، فاقد مجتمع فرهنگی هنری به عنوان یکی از اساسی‌ترین نیازهای فرهنگی هر شهرستان بوده است.

عبادی ادامه داد: طرح‌های فرهنگی مصوب سفر ۱۰ سال پیش مقام معظم رهبری به استان همدان در چهار سال گذشته اجرایی و به بهره‌برداری رسیده است.

وی خاطرنشان کرد: در حال حاضر همه شهرستان‌های استان مجتمع‌های فرهنگی‌هنری دارند و در آن برنامه‌های متنوع فرهنگی، هنری، سینمایی، آموزشی و مطبوعاتی اجرا می‌شود.

به گزارش ایرنا، مدیرکل فرهنگ و ارشاد اسلامی همدان در ادامه گفت: اصلاح سبک زندگی عمومی با ترویج روحیه امید، نشاط و پویایی از اولویت‌های امسال حوزه فرهنگ این استان است.

از نقد کتاب تا اشاعه فرهنگ کتابخوانی

همدان‌پیام: نقد کتاب‌های مختلف و به چالش کشیدن نویسنده، نوع نگارش و مطالب کتاب می‌تواند در ارتقای فرهنگ مطالعه اثرگذار باشد.

مقام معظم رهبری در اشاعه فرهنگ کتاب و کتابخوانی تأکیدات فراوانی دارند به طوری که در سخنان خود فرمودند: «وظیفه همه افراد فرهیخته و همه نهادهای فرهنگی کشور است که در اشاعه، گسترش و تقویت هرچه بیشتر مسأله کتاب و کتابخوانی اهتمام ورزند».

با توجه به تأکیدات رهبر معظم انقلاب اسلامی به اهمیت جایگاه کتاب و کتابخوانی پی می‌بریم و دیده می‌شود همه ادارات از جمله اداره کتابخانه‌های عمومی، اداره ارشاد و دیگر اداره فرهنگی برای ارتقای فرهنگ کتاب و کتابخوانی قدم برداشته‌اند.

یکی از اقداماتی که برای اشاعه فرهنگ کتابخوانی دیده می‌شود؛ نقد کتاب‌های مختلف در استان است که از سوی اداره‌کل کتابخانه‌های عمومی برگزار می‌شود. به گزارش فارس، در حال حاضر نقد کتاب‌ها به صورت قوی و ضعیف در بخش‌های نقد کتاب شهرستانی، استانی و کشوری در حال برگزاری است.

اما این سئوال به ذهن متبادر می‌شود که نقد کتاب‌های مختلف و به چالش کشاندن نویسنده، نوع نگارش، مطالب کتاب و... چقدر می‌تواند در ارتقای فرهنگ مطالعه اثرگذار باشد؟ آیا این نقدها به صورت صحیح در استان برگزار می‌شود؟ برای رسیدن به حالت مطلوب در برگزاری نقد کتاب‌ها چقدر فاصله داریم؟

نقد کتاب کرسی آزاداندیشی است

کارشناس فرهنگی اداره‌کل کتابخانه‌های عمومی همدان، نقد کتاب را به کرسی‌های آزاداندیشی تشبیه کرد که در حوزه کتاب و داستان برگزار می‌شود و اظهار داشت: برای ترویج فرهنگ مطالعه در نقدهای کتاب به معرفی کتاب‌های خوب، بررسی سبک نویسندگی، طرز تفکر نویسندگان، سبک و سیاق زندگی نویسندگان و... می‌توان پی‌برد.

محسن نجفی‌خواه، نقد کتاب را یکی از سیاست‌های اصلی حوزه فرهنگی نهاد کتابخانه‌ها برشمرد و تصریح کرد: بحث نقد کتاب در ارتقای سطح مطالعه در جامعه بسیار مهم است و یکی از امتیازآورترین حوزه‌های فرهنگی به شمار می‌آید.

وی به برگزاری چهار نقد استانی، ۲۷ نقد شهرستانی و یک نقد کشوری در استان اشاره کرد و گفت: نقد کتاب در استان در حال افزایش است و نسبت به سه ماه نخست سال گذشته ۱۷۷ درصد افزایش داشته است.

کارشناس فرهنگی کتابخانه‌های عمومی همدان به عامه‌پسند بودن سبک نویسندگی «امیرخانی» اشاره کرد و افزود: در سه ماه دوم سال ۹۳ برنامه نقد کتاب بر این است که روی سبک نگارش «امیرخانی» از نویسندگان در حوزه رمان، دفاع مقدس و خاطره‌نویسی کار شود.

وی با اشاره به تخصصی شدن نقد کتاب در استان خاطرنشان کرد: برنامه نقد کتاب در سه ماه سوم امسال بر موضوع «سبک زندگی» یا «مهدویت» خواهد بود. نجفی‌خواه تأکید کرد: موضوعات نقد کتب بر اساس نیازهای جامعه، جامع بودن نویسنده و عامه‌پسند بودن سبک نگارش نویسنده انتخاب می‌شود. وی به نوپا بودن نقد کتاب در استان پرداخت و افزود: نخستین نقد کتاب در استان در اسفند ۹۱ برگزار شد که نیازمند تلاش و تبلیغات بسیار برای ترویج این موضوع است.

کارشناس فرهنگی کتابخانه‌های عمومی استان با اشاره به اینکه در «نقد کشوری» نویسنده و منتقد مطرح وجود دارد و کتاب مورد نقد دارای ویژگی خاصی است، افزود: در نقد استانی نویسنده حضور ندارد؛ اما برگزاری نقد با منتقد مطرح صورت می‌گیرد.

وی «نقد شهرستانی» را از دیگر نقدهای برگزار شده برشمرد و گفت: در نقد شهرستانی نویسنده حضور ندارد و نقد کتاب با منتقدی از دانشجویان رشته‌های ادبی و... صورت می‌گیرد.

به بلوغ نقد کتاب نرسیده‌ایم

نجفی‌خواه با بیان اینکه هنوز به بلوغ نقد کتاب نرسیده‌ایم، افزود: یکی از فاکتورهای اثرگذار بر این موضوع تبلیغات خوب است.

وی یکی از مشکلات در حوزه کتاب را آشنا نبودن مردم در بحث کتاب برشمرد و افزود: یکی از شیوه‌های فرهنگ‌سازی در این حوزه برگزاری دوره‌های نقدنویسی برای کتابداران است تا بتوانند در اشاعه این فرهنگ اثرگذار باشند.

کارشناس فرهنگی اداره کل کتابخانه‌های عمومی استان همدان از برگزاری کلاس‌های نقد در کتابخانه‌های ملایر و همدان خبر داد و بیان کرد: سیر مطالعاتی یکی از روش‌ها برای برگزاری بهتر نقد کتاب در استان است.

وی اظهار کرد: نقدهای کتاب نخست در حوزه ادبیات و بعد در حوزه دین صورت خواهد گرفت. نویسنده کتاب «میوه‌های رسیده» و منتقد کتاب نیز اهمیت نقد کتاب را از ۲ جنبه مطرح کرد و گفت: بخشی از مزیت نقد کتاب این است که نویسنده به ایراد اثر خود برای چاپ مجدد پی‌خواهد برد.

نقد کتاب به جامعه کشانده شود

مهرداد موسوی، کمک به خواننده را یکی دیگر از مزیت‌های نقد کتاب برشمرد و ادامه داد: در نقد کتاب‌ها، کتاب‌های خوب معرفی می‌شوند و خواننده می‌تواند سهم قوی‌تر و فنی‌تری از کتاب داشته باشد.

وی از نحوه برگزاری مراسم نقد کتاب ایراد گرفت و افزود: نقدهای کتاب با فراخوان عمومی و تبلیغات گسترده برگزار نمی‌شود؛ در حالی که با منتقدان بهتر، نقد کتاب نیز بهتر صورت خواهد گرفت. این منتقد گفت: با تبلیغات گسترده و هزینه بیشتر و در دسترس قرار دادن کتب می‌توان به ارتقای سطح مطالعه کمک کرد.

وی خاطرنشان کرد: منتقد خوب می‌تواند در خطدهی و پذیرش نقد شرکت‌کننده اثرگذار باشد. موسوی نوع اجرای برنامه نقد کتاب را بسیار مهم دانست و تأکید کرد: نقد کتاب باید به جامعه کشانده شود که برای این کار نیاز به بودجه است. وی اظهار کرد: برای علاقه‌مند کردن افراد به برنامه نقد کتاب می‌توان برای کتب مورد نقد یارانه قرار داد یا نسبت به برگزاری مسابقه کتابخوانی اقدام کرد.

این نویسنده برنامه نقد کتاب را یکی از فاکتورهای فرهنگ‌سازی برشمرد و تصریح کرد: با برگزاری جلسات نقد کتاب می‌توان علاوه بر اینکه مطالبه‌گری و نقدپذیری را در جامعه آموزش داد، زمینه رشد فرهنگی را هم ایجاد کرد.

وی حضور نویسنده را در جلسات نقد بسیار جذاب دانست و گفت: در صورت نبود نویسنده در جلسات نقد، این جلسات یکی از پایه‌های مستحکم خود را از دست می‌دهد.

اخبار برگزیده

نمایشگاه نقاشی هنرمندان همدان افتتاح شد

همدان‌پیام: نمایشگاه نقاشی آثار مریم خلج و اعظم‌السادات هندی در مجتمع فرهنگی و هنری بوعلی‌سینای همدان افتتاح شد. به گزارش روابط عمومی اداره‌کل فرهنگ و ارشاد اسلامی استان همدان، در این نمایشگاه آثار نقاشی با سبک‌های انتزاعی و رئال از ۱۴ تا ۲۲ تیرماه در محل گالری هنرهای تجسمی مجتمع فرهنگی و هنری بوعلی‌سینای همدان در معرض بازدید علاقه‌مندان قرار گرفته است.

کارگاه آموزشی «گام‌های موسیقی» بر پا می‌شود

همدان‌پیام: دبیر افتخاری خانه ساز و آواز حوزه هنری استان همدان از برپایی دومین نشست کارگاه آموزشی خانه‌ساز و آواز با عنوان «گام‌های موسیقی» در سال‌جاری خبر داد.

بهروز اسلامی با اعلام این خبر، افزود: پنجاه‌ونهمین نشست کارگاه آموزشی خانه ساز و آواز حوزه هنری استان همدان روز یک‌شنبه ۱۵ تیرماه جاری ساعت ۱۶ با حضور پیشکسوتان، فعالان و علاقه‌مندان در سالن شماره دو سینما قدس همدان برگزار خواهد شد.

به گزارش روابط عمومی حوزه هنری استان همدان، وی ادامه داد: در این نشست برنامه‌هایی نظیر دو بخش اجرا توسط گروه هم‌سرایان حوزه هنری استان، طرح مباحث تئوریک و گام‌شناسی در موسیقی و همنوازی ساز و آواز برخی از برنامه‌های دومین نشست کارگاه آموزشی خانه ساز و آواز حوزه هنری استان همدان خواهد بود.

حساسیت روی کتابخوانی در همدان پایین است

همدان‌پیام: مدیرکل کتابخانه‌های عمومی استان همدان گفت: متأسفانه در استان همدان حساسیت روی کتاب و کتابخوانی پایین است.

ارشاد استعدادی افزود: هدف اداره‌کل کتابخانه‌های عمومی استان همدان، افزایش حساسیت نسبت به موضوع کتاب و کتابخوانی در استان همدان است، رسانه‌ها می‌توانند بدین منظور تأثیرگذاری بیشتری در جامعه داشته باشند.

به گزارش مهر، استعدادی اظهار داشت: به دنبال وارد کردن مردم به کتابخانه‌ها هستیم و مخزن کتابخانه‌ها باز بوده است و سال گذشته بیش از یک میلیون کتاب از کتابخانه‌های عمومی همدان به امانت برده شده است.

۱۶۳۵
آگهی موضوع ماده ۳ قانون و ماده ۱۳ آیین‌نامه قانون تعیین تکلیف وضعیت ثبتی و اراضی و ساختمان‌های فاقد سند رسمی
برابر رأی شماره ۱۳۹۳۶۰۳۲۶۰۰۵۰۰۰۶۴۵ مورخ ۹۳/۲/۲۰ هیأت اول/ دوم موضوع قانون تعیین تکلیف وضعیت ثبتی اراضی و ساختمان‌های فاقد سند رسمی مستقر در واحد ثبتی نهاوند تصرفات مالکانه بلامعارض متقاضی آقای پیمان موفق فرزند حشمت‌ا... به شماره شناسنامه ۵ به شماره ملی ۳۹۶۲۰۷۵۴۳۷ صادره از نهاوند در ششدانگ یک باب ساختمان به مساحت ۱۶۲/۰۲ مترمربع پلاک - فرعی از ۲۰ اصلی بخش ۴ نهاوند واقع در نهاوند، فیروزان، خیابان ۱۲ متری مدرس خریداری از مالک رسمی آقای عبدالعلی نیازی محرز گردیده است. لذا به منظور اطلاع عموم مراتب در دو نوبت به فاصله ۱۵ روز آگهی می‌شود، در صورتی که اشخاص نسبت به صدور سند مالکیت متقاضی اعتراضی داشته باشند می‌توانند از تاریخ انتشار اولین آگهی به مدت دو ماه اعتراض خود را به این اداره تسلیم و پس از اخذ رسید، ظرف مدت یک ماه از تاریخ تسلیم اعتراض، دادخواست خود را به مراجع قضایی تقدیم نمایند. بدیهی است در صورت انقضای مدت مذکور و عدم وصول اعتراض طبق مقررات سند مالکیت صادر خواهد شد.
تاریخ انتشار نوبت اول: ۱۳۹۳/۴/۱ تاریخ انتشار نوبت دوم: ۱۳۹۳/۴/۱۶
فاطمه شهبازی– رئیس اداره ثبت اسناد و املاک نهاوند

۱۶۳۴
آگهی موضوع ماده ۳ قانون و ماده ۱۳ آیین‌نامه قانون تعیین تکلیف وضعیت ثبتی و اراضی و ساختمان‌های فاقد سند رسمی
برابر رأی شماره ۱۳۹۲۶۰۳۲۶۰۰۵۰۰۵۸۱۳ مورخ ۹۲/۱۲/۲۶ هیأت اول/ دوم موضوع قانون تعیین تکلیف وضعیت ثبتی اراضی و ساختمان‌های فاقد سند رسمی مستقر در واحد ثبتی نهاوند تصرفات مالکانه بلامعارض متقاضی آقای اکبر تکلو فرزند نورخدا به شماره شناسنامه ۲۹ به شماره ملی ۵۸۴۹۶۸۸۷۱۴ صادره از تویسرکان در ششدانگ یک باب ساختمان به مساحت ۳۱۸/۰۰ مترمربع پلاک - فرعی از ۱۶ اصلی بخش ۴ نهاوند واقع در نهاوند، فیروزان، بلوار امام حسین خریداری از مالک رسمی آقای علی‌بخش کریم‌خانی محرز گردیده است. لذا به منظور اطلاع عموم مراتب در دو نوبت به فاصله ۱۵ روز آگهی می‌شود، در صورتی که اشخاص نسبت به صدور سند مالکیت متقاضی اعتراضی داشته باشند می‌توانند از تاریخ انتشار اولین آگهی به مدت دو ماه اعتراض خود را به این اداره تسلیم و پس از اخذ رسید، ظرف مدت یک ماه از تاریخ تسلیم اعتراض، دادخواست خود را به مراجع قضایی تقدیم نمایند. بدیهی است در صورت انقضای مدت مذکور و عدم وصول اعتراض طبق مقررات سند مالکیت صادر خواهد شد.
تاریخ انتشار نوبت اول: ۱۳۹۳/۴/۱ تاریخ انتشار نوبت دوم: ۱۳۹۳/۴/۱۶
فاطمه شهبازی– رئیس اداره ثبت اسناد و املاک نهاوند

۱۶۳۳
آگهی موضوع ماده ۳ قانون و ماده ۱۳ آیین‌نامه قانون تعیین تکلیف وضعیت ثبتی و اراضی و ساختمان‌های فاقد سند رسمی
برابر رأی شماره ۱۳۹۳۶۰۳۲۶۰۰۵۰۰۰۷۴۸ مورخ ۹۳/۲/۲۴ هیأت اول/ دوم موضوع قانون تعیین تکلیف وضعیت ثبتی اراضی و ساختمان‌های فاقد سند رسمی مستقر در واحد ثبتی نهاوند تصرفات مالکانه بلامعارض متقاضی آقای چراغعلی خزائی فرزند رضا به شماره شناسنامه ۲۳۱ به شماره ملی ۳۹۶۰۲۹۷۴۷۵ صادره از نهاوند در ششدانگ یک باب ساختمان به مساحت ۲۸۹/۱۳ مترمربع پلاک - فرعی از ۲۱ اصلی بخش ۴ نهاوند واقع در نهاوند، فیروزان، محله امیرآباد خریداری از مالک رسمی آقای باباعلی عبدالملکی محرز گردیده است. لذا به منظور اطلاع عموم مراتب در دو نوبت به فاصله ۱۵ روز آگهی می‌شود، در صورتی که اشخاص نسبت به صدور سند مالکیت متقاضی اعتراضی داشته باشند می‌توانند از تاریخ انتشار اولین آگهی به مدت دو ماه اعتراض خود را به این اداره تسلیم و پس از اخذ رسید، ظرف مدت یک ماه از تاریخ تسلیم اعتراض، دادخواست خود را به مراجع قضایی تقدیم نمایند. بدیهی است در صورت انقضای مدت مذکور و عدم وصول اعتراض طبق مقررات سند مالکیت صادر خواهد شد.
تاریخ انتشار نوبت اول: ۱۳۹۳/۴/۱ تاریخ انتشار نوبت دوم: ۱۳۹۳/۴/۱۶
فاطمه شهبازی– رئیس اداره ثبت اسناد و املاک نهاوند

۱۶۳۲
آگهی موضوع ماده ۳ قانون و ماده ۱۳ آیین‌نامه قانون تعیین تکلیف وضعیت ثبتی و اراضی و ساختمان‌های فاقد سند رسمی
برابر رأی شماره ۱۳۹۳۶۰۳۲۶۰۰۵۰۰۰۶۳۹ مورخ ۹۳/۲/۲۰ هیأت اول/ دوم موضوع قانون تعیین تکلیف وضعیت ثبتی اراضی و ساختمان‌های فاقد سند رسمی مستقر در واحد ثبتی نهاوند تصرفات مالکانه بلامعارض متقاضی خانم آهو خزائی فرزند سیدمیرزابگ به شماره شناسنامه ۳ به شماره ملی ۳۹۶۲۰۲۲۵۷۰ صادره از نهاوند در ششدانگ یک باب ساختمان به مساحت ۱۰۳/۷۴ مترمربع پلاک - فرعی از ۱۶ اصلی بخش ۴ نهاوند واقع در نهاوند، فیروزان، کوچه شهید هاشم خزائی خریداری از مالک رسمی آقای علیرضا لرستانی محرز گردیده است. لذا به منظور اطلاع عموم مراتب در دو نوبت به فاصله ۱۵ روز آگهی می‌شود، در صورتی که اشخاص نسبت به صدور سند مالکیت متقاضی اعتراضی داشته باشند می‌توانند از تاریخ انتشار اولین آگهی به مدت دو ماه اعتراض خود را به این اداره تسلیم و پس از اخذ رسید، ظرف مدت یک ماه از تاریخ تسلیم اعتراض، دادخواست خود را به مراجع قضایی تقدیم نمایند. بدیهی است در صورت انقضای مدت مذکور و عدم وصول اعتراض طبق مقررات سند مالکیت صادر خواهد شد.
تاریخ انتشار نوبت اول: ۱۳۹۳/۴/۱ تاریخ انتشار نوبت دوم: ۱۳۹۳/۴/۱۶
فاطمه شهبازی– رئیس اداره ثبت اسناد و املاک نهاوند

۱۶۳۱
آگهی موضوع ماده ۳ قانون و ماده ۱۳ آیین‌نامه قانون تعیین تکلیف وضعیت ثبتی و اراضی و ساختمان‌های فاقد سند رسمی
برابر رأی شماره ۱۳۹۲۶۰۳۲۶۰۰۵۰۰۵۸۱۱ مورخ ۹۲/۱۲/۲۶ هیأت اول/ دوم موضوع قانون تعیین تکلیف وضعیت ثبتی اراضی و ساختمان‌های فاقد سند رسمی مستقر در واحد ثبتی نهاوند تصرفات مالکانه بلامعارض متقاضی آقای یوسف تکلو فرزند اکبر به شماره شناسنامه ۶ به شماره ملی ۳۹۶۲۰۷۵۴۴۵ صادره از نهاوند در ششدانگ یک باب ساختمان به مساحت ۱۳۷/۴۷ مترمربع پلاک - فرعی از ۱۶ اصلی بخش ۴ نهاوند واقع در نهاوند، فیروزان، بلوار امام حسین، کوچه شهید تکلو خریداری از مالک رسمی آقای اکبر تکلو محرز گردیده است. لذا به منظور اطلاع عموم مراتب در دو نوبت به فاصله ۱۵ روز آگهی می‌شود، در صورتی که اشخاص نسبت به صدور سند مالکیت متقاضی اعتراضی داشته باشند می‌توانند از تاریخ انتشار اولین آگهی به مدت دو ماه اعتراض خود را به این اداره تسلیم و پس از اخذ رسید، ظرف مدت یک ماه از تاریخ تسلیم اعتراض، دادخواست خود را به مراجع قضایی تقدیم نمایند. بدیهی است در صورت انقضای مدت مذکور و عدم وصول اعتراض طبق مقررات سند مالکیت صادر خواهد شد.
تاریخ انتشار نوبت اول: ۱۳۹۳/۴/۱ تاریخ انتشار نوبت دوم: ۱۳۹۳/۴/۱۶
فاطمه شهبازی– رئیس اداره ثبت اسناد و املاک نهاوند

۱۶۳۰
آگهی موضوع ماده ۳ قانون و ماده ۱۳ آیین‌نامه قانون تعیین تکلیف وضعیت ثبتی و اراضی و ساختمان‌های فاقد سند رسمی
برابر رأی شماره ۱۳۹۳۶۰۳۲۶۰۰۵۰۰۰۵۴۳ مورخ ۹۳/۲/۱۶ هیأت اول/ دوم موضوع قانون تعیین تکلیف وضعیت ثبتی اراضی و ساختمان‌های فاقد سند رسمی مستقر در واحد ثبتی نهاوند تصرفات مالکانه بلامعارض متقاضی آقای رضا یزدان‌یار فرزند ا..نور به شماره شناسنامه ۶۳۲ به شماره ملی ۳۹۶۱۱۸۰۲۶۱ صادره از نهاوند در ششدانگ یک باب ساختمان به مساحت ۱۷۲/۶۲ مترمربع پلاک - فرعی از ۴۲۵۵ اصلی بخش یک نهاوند واقع در نهاوند، شیخ منصور، کوچه امیدعلی زنگنه خریداری از مالک رسمی آقای اسماعیل نیک‌بخت محرز گردیده است. لذا به منظور اطلاع عموم مراتب در دو نوبت به فاصله ۱۵ روز آگهی می‌شود، در صورتی که اشخاص نسبت به صدور سند مالکیت متقاضی اعتراضی داشته باشند می‌توانند از تاریخ انتشار اولین آگهی به مدت دو ماه اعتراض خود را به این اداره تسلیم و پس از اخذ رسید، ظرف مدت یک ماه از تاریخ تسلیم اعتراض، دادخواست خود را به مراجع قضایی تقدیم نمایند. بدیهی است در صورت انقضای مدت مذکور و عدم وصول اعتراض طبق مقررات سند مالکیت صادر خواهد شد.
تاریخ انتشار نوبت اول: ۱۳۹۳/۴/۱ تاریخ انتشار نوبت دوم: ۱۳۹۳/۴/۱۶
فاطمه شهبازی– رئیس اداره ثبت اسناد و املاک نهاوند

۱۶۲۹
آگهی موضوع ماده ۳ قانون و ماده ۱۳ آیین‌نامه قانون تعیین تکلیف وضعیت ثبتی و اراضی و ساختمان‌های فاقد سند رسمی
برابر رأی شماره ۱۳۹۳۶۰۳۲۶۰۰۵۰۰۰۷۶۶ مورخ ۹۳/۲/۲۴ هیأت اول/ دوم موضوع قانون تعیین تکلیف وضعیت ثبتی اراضی و ساختمان‌های فاقد سند رسمی مستقر در واحد ثبتی نهاوند تصرفات مالکانه بلامعارض متقاضی آقای علی مروت فرزند کلی‌وند به شماره شناسنامه ۲ به شماره ملی ۵۸۴۹۸۵۰۴۵۷ صادره از تویسرکان در ششدانگ یک باب ساختمان به مساحت ۱۲۴/۳۳ مترمربع پلاک ۱۹ فرعی از ۱۶ اصلی بخش ۴ نهاوند واقع در نهاوند، فیروزان، کوچه یاسمن خریداری از مالک رسمی آقای علیداد کریم‌خانی محرز گردیده است. لذا به منظور اطلاع عموم مراتب در دو نوبت به فاصله ۱۵ روز آگهی می‌شود، در صورتی که اشخاص نسبت به صدور سند مالکیت متقاضی اعتراضی داشته باشند می‌توانند از تاریخ انتشار اولین آگهی به مدت دو ماه اعتراض خود را به این اداره تسلیم و پس از اخذ رسید، ظرف مدت یک ماه از تاریخ تسلیم اعتراض، دادخواست خود را به مراجع قضایی تقدیم نمایند. بدیهی است در صورت انقضای مدت مذکور و عدم وصول اعتراض طبق مقررات سند مالکیت صادر خواهد شد.
تاریخ انتشار نوبت اول: ۱۳۹۳/۴/۱
تاریخ انتشار نوبت دوم: ۱۳۹۳/۴/۱۶
فاطمه شهبازی– رئیس اداره ثبت اسناد و املاک نهاوند

آگهی حصر وراثت
خانم مریم ناصری دارای شناسنامه شماره ۷۱۷ به شرح دادخواست به کلاسه ۱۱۳/۷۶/۹۳ح از این حوزه درخواست گواهی حصر وراثت نموده و چنین توضیح داده که شادروان علی امیری به شناسنامه شماره ۶۵ در تاریخ ۱۳۹۲/۳/۱۵ در اقامتگاه دائمی خود بدرود زندگی گفته ورثه آن مرحوم منحصر است به:
۱- مریم ناصری فرزند مردعلی به شماره شناسنامه ۷۱۷ متولد ۱۳۳۵ صادره از قهاوند (مادرمتوفی) ۲- خدیجه مختاری‌حصاری فرزند علی به شماره شناسنامه ۱۴۳ متولد ۱۳۶۷ صادره از قهاوند (همسرمتوفی) ۳- نازنین فاطمه امیری فرزند علی به شماره شناسنامه ۵۰۲۰۱۹۵۴۵ متولد ۱۳۸۹ صادره از فامنین.
اینک با انجام تشریفات مقدماتی درخواست مزبور را در یک نوبت آگهی می‌نماید تا هر کسی اعتراضی دارد و یا وصیتنامه از متوفی نزد او باشد از تاریخ نشر نخستین آگهی ظرف یک ماه تقدیم دارد والا گواهی صادر خواهد شد.
قاضی حوزه ۱۱۳ شورای حل اختلاف فامنین

آگهی موضوع ماده ۳ قانون و ماده ۱۳ آیین‌نامه قانون تعیین تکلیف وضعیت ثبتی اراضی و ساختمان‌های فاقد سند رسمی
برابر رأی شماره ۱۳۹۲۶۰۳۲۶۰۰۹۰۰۰۷۵۷ مورخه ۹۳/۴/۱۴ هیأت موضوع قانون تعیین تکلیف وضعیت ثبتی اراضی و ساختمان‌های فاقد سند رسمی مستقر در واحد ثبتی شهرستان فامنین تصرفات مالکانه و بلامعارض خانم معصومه کرمی فرزند محمود به شماره شناسنامه ۶۹۶ صادره از فامنین به شماره ملی ۵۰۲۹۲۲۴۹۶۳۲ در شش دانگ یک باب خانه به مساحت یکصد و هفتاد و هشت مترمربع و شصت و یک صدم مترمربع قسمتی از پلاک ۱۰۴ اصلی واقع در بخش پنج همدان اراضی فامنین خریداری از مالک رسمی آقای برات سهرابی محرز گردیده است.
لذا به منظور اطلاع عموم مراتب در دو نوبت به فاصله ۱۵ روز آگهی می‌شود، در صورتی که اشخاص نسبت به صدور سند مالکیت متقاضی اعتراضی داشته باشند می‌توانند از تاریخ انتشار اولین آگهی به مدت دو ماه اعتراض خود را به این اداره تسلیم و پس از اخذ رسید، ظرف مدت یک ماه از تاریخ تسلیم اعتراض، دادخواست خود را به مرجع قضایی تقدیم نمایند. بدیهی است در صورت انقضای مدت مذکور و عدم وصول اعتراض طبق مقررات سند مالکیت صادر خواهد شد.
تاریخ انتشار نوبت اول: ۹۳/۴/۱۶
تاریخ انتشار نوبت دوم: ۹۳/۴/۳۱
مهدی عزیزی– رئیس اداره ثبت اسناد و املاک شهرستان فامنین

آگهی موضوع ماده ۳ قانون و ماده ۱۳ آیین‌نامه قانون تعیین تکلیف وضعیت ثبتی اراضی و ساختمان‌های فاقد سند رسمی
برابر رأی شماره ۱۳۹۲۶۰۳۲۶۰۰۹۰۰۰۷۵۶ مورخه ۹۳/۴/۱۴ هیأت موضوع قانون تعیین تکلیف وضعیت ثبتی اراضی و ساختمان‌های فاقد سند رسمی مستقر در واحد ثبتی شهرستان فامنین تصرفات مالکانه و بلامعارض شناسنامه ۵۶۸۴ صادره از فامنین به شماره ملی ۵۰۲۹۴۴۷۱۹۹ در شش دانگ یک قطعه زمین محصور و بنای احداثی در آن به مساحت نودو چهار مترمربع و سی و دو صدم مترمربع قسمتی از پلاک ۱۰۴ اصلی واقع در بخش ۵ همدان اراضی فامنین خریداری از مالک رسمی آقای عبدالرحمن کرمی محرز گردیده است.
لذا به منظور اطلاع عموم مراتب در دو نوبت به فاصله ۱۵ روز آگهی می‌شود، در صورتی که اشخاص نسبت به صدور سند مالکیت متقاضی اعتراضی داشته باشند می‌توانند از تاریخ انتشار اولین آگهی به مدت دو ماه اعتراض خود را به این اداره تسلیم و پس از اخذ رسید، ظرف مدت یک ماه از تاریخ تسلیم اعتراض، دادخواست خود را به مرجع قضایی تقدیم نمایند. بدیهی است در صورت انقضای مدت مذکور و عدم وصول اعتراض طبق مقررات سند مالکیت صادر خواهد شد.
تاریخ انتشار نوبت اول: ۹۳/۴/۱۶
تاریخ انتشار نوبت دوم: ۹۳/۴/۳۱
**مهدی عزیزی– رئیس اداره ثبت اسناد

نتایج بازی‌ها

هلند.....۰-۰.....کاستاریکا
(پنالتی هلند ٤-۳ کاستاریکا)
آرژانتین.....۱-۰.....بلژیک

نگاه

اعلام نتیجه مسابقات تنیس جام آدینه

همدان‌پیام: نتایج مسابقات تنیس آدینه همدان بزرگداشت آیت‌ا... صدوقی چهارمین شهید محراب اعلام شد. براساس تقویم هیأت تنیس استان همدان دوازدهمین هفته مسابقات تنیس آدینه با همکاری و حمایت آکادمی تنیس الیت برگزار شد.

به گزارش روابط عمومی اداره ورزش‌وجوانان استان همدان، در پایان سید امیر برقعی اول، سروش اسکندرلو دوم و پیام و سهراب نورخمامی مشترکاً سوم شدند. همچنین با ابلاغ هیأت تنیس استان، جلال شمشیری به عنوان مسئول برگزاری مسابقات این هفته فعالیت کرد.

مسابقات پرش با اسب جام رمضان

همدان‌پیام: مسابقات جام رمضان در هفته مسابقات تقویم ورزشی هیأت سوارکاری استان همدان برگزار شد.

این مسابقات با حضور ۵۲ سوارکار از باشگاه‌های اکباتان، شبدیز، آذرخش و ابن‌سینا و در رده‌های اسب مبتدی سوار مبتدی رده E رده D نوجوانان و رده D۱ بزرگسالان در بین آقایان و بانوان برگزار شد.

در پایان رقابت‌های اسب و سوار مبتدی آقایان مجید فتحی‌مهر، علی فریبا، مهدی حمزه‌ای، محسن حدادی و مهدی نوروزی و در رده E مجید فتحی‌مهر و علیرضا علیزاده طبق مقررات ملی فدراسیون سوارکاری رده‌بندی شد. در رده D نوجوانان این هفته مرتضی جلالی با مادیان سارینا از باشگاه بدون خطا، نوید ارجمندیان با اسب جولیوس و ٤خطا و زمان ۵۹ ثانیه و آیدین حمیدی‌پسند با سزار ٤ خطا و زمان ٦٦ ثانیه در جایگاه‌های اول تا سوم قرار گرفتند. هر سه سوارکار از باشگاه سوارکاری اکباتان در مسابقه شرکت کردند و حائز مقام شدند.

به گزارش روابط عمومی اداره کل ورزش‌وجوانان استان همدان، در رقابت‌های رده D۱ بزرگسالان نیز که با راژان در ساعت ۲۲ و ۳۰ دقیقه برگزار شد ابوالفضل افتخاری با مادیان لاکونیت از باشگاه سوارکاری اکباتان در دور باراژ بدون خطا و زمان ٤٦/٤٧ ثانیه اول شد. وحدت کاظمی با اسب فایتوبوی از باشگاه ابن‌سینا با ٤ خطا و زمان ٦٠/٤٠ ثانیه در جایگاه دوم ایستاد و علیرضا بختیاری با مادیان‌اویتا از باشگاه ابن‌سینا با ٤ خطا از دور اول به مقام سوم رسید.

همدان، استانی فعال در ورزش ماهیگیری

همدان‌پیام: رئیس هیأت ورزش‌های همگانی استان همدان گفت: همدان از استان‌های فعال در ورزش ماهیگیری است و تمامی ماهیگیران عضو این کمیته با مجوز رسمی به این ورزش جذاب می‌پردازند.

هادی سبزواری افزود: هم‌اکنون نزدیک به هزار و ۲۰۰ نفر در همدان به صورت حرفه‌ای و نیمه حرفه‌ای فعالیت ماهیگیری را در قالب یک ورزش مفرح انجام می‌دهند.

وی اضافه کرد: ۲۰۰ ماهیگیر حرفه‌ای در کمیته ماهیگیری استان همدان فعالیت دارند. ماهیگیران همدانی که تحت پوشش کمیته ماهیگیری هستند، هرگز اقدام به صید و شکار ماهی نمی‌کنند و رهاسازی ماهی‌ها در آب مورد تأکید همگان است.

سبزواری خاطرنشان کرد: همدان از استان‌های فعال در امور ماهیگیری است و گرایش مردم این استان به این رشته ورزشی که موجب تقویت روان و پیشگیری از ضعف اعصاب و استرس شهرنشینی می‌شود، زیاد است.

آگهی واگذاری تبلیغات محیطی محل برگزاری مسابقات فوتبال زیر ۱٤ سال آسیا

هیأت فوتبال استان همدان

در نظر دارد نسبت به واگذاری تبلیغات محیطی محدوده دور زمین ورزشگاه‌های شهید مفتح و شهید حاجی‌بابایی محل برگزاری مسابقات فوتبال زیر ۱۴ سال آسیا اقدام نماید.

متقاضیان می‌توانند نسبت به درخواست و قیمت پیشنهادی خود از روز دوشنبه مورخ ۹۳/۴/۱۶ به مدت یک هفته کاری به کمیته تبلیغات و اطلاع‌رسانی این مسابقات واقع در هیأت فوتبال استان همدان مراجعه نمایند.

کمیته تبلیغات و اطلاع‌رسانی مسابقات زیر ۱٤ سال آسیا

خم گرفتن روی تشک با پول امکان‌پذیر است

۱۸۰ میلیون نیاز کشتی استان

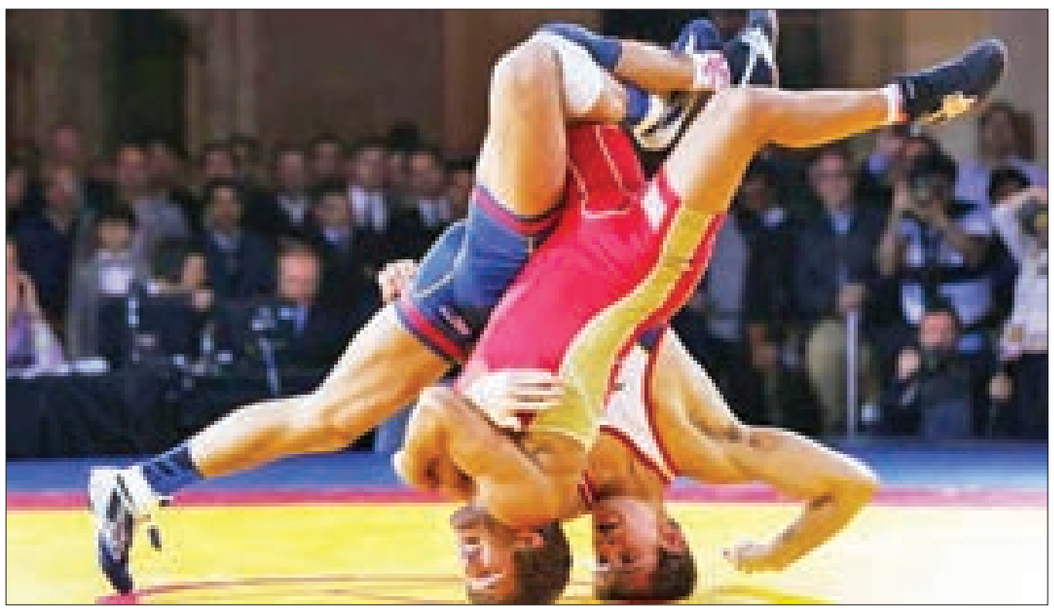

همدان‌پیام: کشتی همدان پس از مدت‌ها درگیری با مشکلات مالی و غیرمالی، حالا کمی در حال سروسامان گرفتن است؛ چراکه از یک طرف لیگ باشگاه‌های کشور آغاز شده است و این‌بار برخلاف قبل سروشکلی مدرنتر و صحیح‌تر به خود گرفته است. اما عامل مهمتر، راه حلی است که این روزها پیش پای کشتی همدان قرار گرفته است.

در همه سال‌های نزول کشتی همدان این مشکلات مالی بوده‌اند که عامل اصلی معرفی شده‌اند ولی امسال گویا شرایط کمی فرق کرده است، ورود اسپانسر به کشتی و حمایت مالی از این ورزش در همدان کمی فضای کار را بهتر کرده است. با همین حمایت در فصل اول مسابقات جایزه بزرگ باشگاه‌های کشور تیم همدان که امسال "صنایع غذایی سحر همدان" نام دارد موفق شد رتبه سوم را کسب کند. همین اتفاق بهانه‌ای بود که اعضای هیأت کشتی و کشتی‌گیران سحر دور هم جمع شوند و از آینده حرف بزنند.

از هیچ حمایتی دریغ نمی‌کنیم

مدیرکل ورزش‌وجوانان استان همدان گفت: کشتی همدان از سال‌ها قبل یکی از قطب‌های کشتی کشور بوده و سرشار از استعدادهای ناب است. سید عبدی افتخاری در جمع اعضای هیأت کشتی و همچنین کشتی‌گیران تیم سحر همدان، اظهار داشت: حمایت‌های شرکت صنایع غذایی سحر موجب پیشرفت ورزش حرفه‌ای استان خواهد شد و خانواده ورزش بخصوص کشتی باید قدردان چنین حمایت‌هایی باشد.

مدیرکل ورزش‌وجوانان استان همدان در ادامه، تأکید کرد: به ملایری‌ها گفته‌ام امسال باید ۵۰۰ کشتی‌گیر در خانه کشتی مصطفی‌جوکار پرورش دهید و برای نهاوندی‌ها نیز پرورش ۳۰۰ کشتی‌گیر را پیش‌بینی کرده‌ایم.

وی یادآور شد: برای سایر شهرستان‌ها و همدان نیز برنامه‌های خوبی داریم و از هیچ حمایتی دریغ نخواهیم کرد.

تیم را دقیقه ۹۰ بستیم، اما نتایج درخشان بود

رئیس هیأت کشتی استان همدان در این مراسم گفت: برخلاف اینکه تیم سحر همدان برای شرکت در کشتی فصلی باشگاه‌های کشور دقیقه ۹۰ بسته شد، اما نتایج این تیم در فصل اول بازی‌ها درخشان بود.

جلال صابریون اظهار داشت: تیم همدان برای شرکت در کشتی فصلی کشور در دقیقه ۹۰ بسته شد. اما همین دیر بسته شدن هم سبب نشد کشتی‌گیران ما از موفقیت دور شوند و در مقایسه با تیم‌هایی که تا دندان مسلح بودند و یک میلیارد هزینه کرده بودند، درخشان‌تر ظاهر شدیم.

وی خاطرنشان کرد: به دلیل اینکه آذرماه امسال کشورمان میزبان رقابت‌های کشتی باشگاه‌های جهان است، باید تا آن تاریخ تعیین تکلیف کنیم و بهتر است در پایان هر فصل وضعیت مالی کشتی‌گیران روشن شود.

رئیس هیأت کشتی همدان ادامه داد: در فصل اول کشتی‌گیران را به صورت تعهدی روی تشک فرستادیم. باشگاه‌های دیگر تا یک میلیارد هم هزینه کرده بودند و ما باید برای افزایش انگیزه کشتی‌گیران کمی سطح نقدینگی را در تیم بالا ببریم.

وی با تقدیر از حمایت‌های شرکت صنایع غذایی سحر، اعلام کرد: از اسپانسر می‌خواهیم مبلغی در حدود ۱۸۰ میلیون تومان در اختیار ما قرار دهند تا بتوانیم تیم خوبی ببندیم. برای تقویت اوزانی که کمی در آنها ضعیف هستیم، نیاز به حمایت مالی داریم تا کشتی‌گیران خوبی را جذب کرده و اجازه پیوستن آنها به سایر تیم‌ها را ندهیم.

صابریون یادآور شد: تیم‌های اول تا سوم در پایان بازی‌ها، ۱۰۰- ۲۰۰ و ۱۵۰۰ سکه دریافت می‌کنند و این می‌تواند کمک خوبی به تیم باشد.

تیم یک میلیاردی را شکست دادیم!

سرپرست تیم کشتی سحر همدان نبرد با تیم‌های حاضر در فصل اول کشتی باشگاه‌های کشور را یک هنر دانست.

عبدا... کاظمی‌روشن در این مراسم گفت: با ٤۵۰ میلیون تومان به جنگ تیم‌های یک میلیاردی رفتن یک هنر بزرگ است! شب قبل از اعزام به فصل اول بازی‌ها تازه در حال بستن تیم بودیم.

این کار مثل شرکت در میدان جنگی بود که حریف اصلاً شناسایی نشده بود!

سرپرست تیم سحر اضافه کرد: تیم کفایتی مشهد با یک میلیارد هزینه به بازی‌ها گام گذاشته بود اما همین تیم یک میلیاردی به ما با فاصله امتیازی زیاد بازی را واگذار کرد.

کاظمی‌روشن در پایان تصریح کرد: امیدوارم تکلیف "میثم مصطفی جوکار" برای فصل دوم روشن شده و این قهرمان ارزنده استان در این رقابت‌ها برای شهر خود روی تشک برود. اگر او و چند مهره کمکی جذب تیم ما شود بدون تردید می‌توانیم قهرمان شویم.

جمال میرزایی:

فصل دوم فصل انتقام است

همدان‌پیام: قهرمان بازی‌های آسیایی ۲۰۱۰ گوانگ‌ژو، گفت: برای رقابت‌های انتخابی تیم ملی خیلی زحمت کشیده بودم اما روز، روز من نبود.

جمال میرزایی گفت: دقیقاً یک روز قبل از ازدواجم در مسابقات انتخابی تیم ملی حاضر شدم و همین دغدغه فکری موجب شد تا کشتی‌های خوبی نگیرم، اما برای این بازی‌ها زحمات زیادی کشیده بودم.

وی درباره کشتی با "عباس طحان" در این رقابت‌ها، افزود: فکر می‌کنم داور در مسابقه با عباس طحان دست داشت! دو ماه قبل از انتخابی تیم ملی بدون تمرین طحان را شکست داده بودم، اما برای انتخابی تیم ملی تمرینات زیادی داشتم که برخی چیزها دست به دست هم داد تا نتوانم نتیجه بگیرم.

میرزایی اعلام کرد: فصل اول کشتی باشگاه‌های کشور به طحان نخوردم، اما فصل دوم فصل انتقام‌گیری است و شک نکنید او را شکست می‌دهم.

میرزایی با اشاره به کشتی با "رضا یزدانی" کاپیتان تیم ملی گفت: در کشتی با رضا یزدانی هم مسائلی رخ داد که دوست ندارم مطرح کنم. برخی چیزها هست که نمی‌توانم بگویم. آن روز، روز من نبود و اگر کشتی خودم را می‌گرفتم، نتیجه بهتری مقابل یزدانی به دست می‌آوردم.

قهرمان بازی‌های آسیایی در پاسخ به این سؤال که آیا اعتراضی به فدراسیون ارسال کرده‌ای یا خیر، تصریح کرد: مرا در آستانه محرومیت هم قرار دادند! البته من حق اعتراض دارم. اما با تمام این مسائل هر مسابقه‌ای که پیش رو داشته باشم با تمام توان روی تشک می‌روم تا بتوانم نظر کادر فنی را به خودم جلب کنم.

به گزارش ایسنا، عضو تیم ملی در بازی‌های جهانی هرنینگ دانمارک با اشاره به فصل اول کشتی باشگاه‌های کشور یادآور شد: ازدواج من در تاریخی بود که روز قبل آن انتخابی تیم ملی و فردای آن فصل اول کشتی کشور بود و همین مسأله همه چیز را تحت تأثیر قرار داد. اصلاً قرار نبود این فصل کشتی بگیرم از چند تیم هم پیشنهاد داشتم اما به دلیل تعصب به شهر و شخص جواد نوروزی و جلال صابریون حاضر شدم برای همدان روی تشک بروم.

وی در پایان مبلغ قرارداد خود با تیم سحر همدان در فصل اول را ۱۲ میلیون تومان اعلام کرد.

درخواست مهلت از فیفا

وکیل ایرانی ساکن هلند از پاس دفاع می‌کند

همدان‌پیام: باشگاه پاس همدان برای اثبات کلاهبرداری کری دنس کلواتر کوتو، بازیکن اهل کشور برزیل که به گفته مدیرعامل این باشگاه اقدام به جعل امضا برای دریافت دو میلیارد و ۷۰۰ میلیون ریال از پاس کرده است، از فدراسیون جهانی فوتبال فیفا (FIFA) مهلت خواست.

مدیرعامل باشگاه پاس همدان گفت: با یکی از وکلای باسابقه ایرانی مقیم هلند در مورد این پرونده گفتگو داشته‌ایم و ضمن درخواست مهلت شش‌ماهه از فیفا قصد داریم کلاهبرداری این بازیکن متخلف را اثبات و از او بابت خسارت‌های مالی شکایت کنیم.

بهرام یدی افزود: مدارک لازم در خصوص اقدام کلاهبرداری این بازیکن جمع‌آوری شده و از طریق یکی از وکلای باسابقه و ایرانی که با فدراسیون جهانی فوتبال فیفا همکاری دارد، پرونده تحت پیگرد قانونی قرار گرفته است.

وی اضافه کرد: در صورت اثبات بی‌گناهی باشگاه پاس در مورد این پرونده، از بازیکن برزیلی بابت هزینه‌هایی که برای پیگیری این پرونده توسط وکیل داریم شکایت خواهیم کرد ضمن اینکه باید مشخص شود این بازیکن بر چه اساسی این اقدام نادرست و غیراخلاقی را انجام داده است.

یدی خاطرنشان کرد: نمونه کلاهبرداری در این پرونده تاکنون در ایران و شاید در هیچ کجای دنیا اتفاق نیفتاده باشد و باشگاه پاس قصد دارد این نمونه نادر و غیراخلاقی در فوتبال را ثابت کند تا درس عبرتی برای دیگران باشد.

به گزارش ایرنا، مدیرعامل پاس همدان ابراز امیدواری کرد فدراسیون جهانی فوتبال فیفا مهلت شش‌ماه را به باشگاه پاس بدهد و حتی راضی هستیم یک‌ماه از این فرصت را برای پیگیری پرونده در اختیار ما قرار بدهند.

کری دنس کلواتر کوتو، بازیکن اهل کشور برزیل در سالی که پاس به همدان انتقال یافت در تست فنی وینگو بگوویچ، سرمربی وقت پاس شرکت کرد و حالا باشگاه پاس موظف شده است برای سه روز حضورش در همدان، ۲۷۰ میلیون تومان طبق حکم فدراسیون جهانی فوتبال (FIFA) پرداخت کند.

به ادعای مدیرعامل باشگاه پاس همدان، این بازیکن در حرکتی حرفه‌ای با طراحی سربرگ باشگاه پاس با آرم جعلی و امضایی متفاوت با امضای کاظم اولیایی، نوعی قرارداد خودساخته را بابت شکایت به فیفا ارائه داد و کمیته انضباطی فیفا هم بدون اطلاع از موضوع اقدام به تشکیل پرونده و پیگیری شکایت کرده است.

جام ۲۰۱۴

پیام رئیس فیفا برای نیمار

همدان‌پیام: نیمار به دلیل مصدومیت در بازی برزیل و کلمبیا غایب بزرگ نیمه‌نهایی جام‌جهانی لقب گرفت. رئیس فدراسیون بین‌المللی فوتبال (فیفا) از مصدومیت نیمار در جام‌جهانی ابراز تأسف کرد.

سپ بلاتر، در واکنش به مصدومیت نیمار گفت: فوتبال قطعاً یک ستاره بزرگ را از دست داد. امیدوارم نیمار بزودی بهبود یابد و بتواند به مستطیل سبز بازگردد. نبود او در ادامه بازی‌های جام‌جهانی حس خواهد شد.

به گزارش ورزش ۳، نیمار در جریان بازی کلمبیا و برزیل از ناحیه ستون فقرات به شدت آسیب دید و نمی‌تواند کشورش را در ادامه جام‌جهانی همراهی کند. فیفا همچنین قصد دارد صحنه خطای مدافع کلمبیا روی نیمار را بازبینی کند تا در صورت صلاحدید، بازیکن کلمبیا را با محرومیت مواجه کند.

خطای بازیکن کلمبیا روی نیمار عمدی نبود

همدان‌پیام: دیه‌گو مارادونا، ستاره سابق فوتبال آرژانتین روز شنبه اعلام کرد خطای خوان زونیگا، بازیکن کلمبیایی روی نیمار، مهاجم برزیل عمدی نبود.

نیمار جمعه شب در دیدار یک‌چهارم نهایی جام‌جهانی ۲۰۱٤ مقابل کلمبیا که با پیروزی دو بر یک برزیل همراه بود، مصدوم شد.

مارادونا گفت: من فکر می‌کنم این خطا عمدی نبود. من نیمار را خیلی دوست دارم و با او همدردی می‌کنم و از اتفاقی که برای او افتاد به شدت ناراحتم.

این یک موفقیت تاریخی برای آرژانتین است

همدان‌پیام: زننده گل پیروزی‌بخش آرژانتین برابر بلژیک تأکید کرد: از اینکه سرانجام در جام بیستم برای آلبی‌سلسته گلزنی خواهد کرد اطمینان داشته است.

گونسالو ایگواین، مهاجم تیم ملی آرژانتین که تک گل پیروزی این تیم را برابر بلژیک در مرحله یک‌چهارم نهایی جام‌جهانی ۲۰۱٤ به ثمر رساند، سرانجام، گل نخست خود را در این جام به ثمر رساند.

به نقل از تسنیم، ایگواین در این خصوص که آیا طولانی شدن انتظارش برای به ثمر رساندن این گل روی او فشار نیاورده بود، گفت: دغدغه من گلزنی در این جام نبود، چون می‌دانستم که دیر یا زود گل خواهم زد. من بسیار خوشحالم بخصوص که توانستیم یک موفقیت تاریخی را برای آرژانتین رقم بزنیم (صعود به نیمه نهایی جام‌جهانی بعد از ۲٤ سال). ستاره خط حمله تیم ناپولی افزود: از روز اولی که به اردوی آرژانتین پیوستم مدام از من پرسیده می‌شد که چه زمان گل نخست خود را خواهم زد و من هم همیشه یک جواب دادم: دارم تمام تلاشم را می‌کنم.

حریف بعدی تیم ملی آرژانتین برای رسیدن به افتخاری که آخرین بار آن را در سال ۱۹۸٦ به همراه دیه‌گو مارادونا تجربه کرد، تیم ملی هلند است.

فان خال: از کاستاریکا شایسته‌تر بودیم

همدان‌پیام: سرمربی تیم ملی هلند با تمجید از بازیکنانش عنوان کرد که اینها بهترین بازیکنانی است که در طول دوران مربیگری با آنها سروکار داشته است.

هلند موفق شد با برتری ٤ بر ۳ برابر کاستاریکا در ضربات پنالتی حریف آرژانتین در مرحله نیمه‌نهایی شود. لوئیز فان‌خال، سرمربی هلند پس از صعود تیمش به مرحله نیمه‌نهایی جام‌جهانی گفت: بازیکنانم عالی بودند. در طول سال‌های مربیگری خودم با تیم‌های بزرگ زیادی سروکار داشتم اما باید بگویم که این ترکیب بهترین ترکیبی است که در طول دوران مربیگری‌ام داشته‌ام. از جنبه‌هایی مانند روحیه تیمی و اتحاد بازیکنان ما بهترین هستند.

سرمربی هلند ادامه داد: روزهای گذشته روی پنالتی تمرین زیادی کردیم و تقریباً بازیکنانی که قرار بود پنالتی بزنند را شناسایی کردم. درست است که کرول عملکرد خوبی در ضربات پنالتی داشت اما در بازی بعدی نیز کیلسن، دروازه‌بان ما خواهد بود. در این بازی تشخیص دادم که کرول می‌تواند در ضربات پنالتی بهتر عمل کند و به همین خاطر او را به زمین فرستادم.

البته هیچ چیز در این مورد به کیلسن نگفته بودم که ممکن است او را تعویض کنم. تنها به کرول گفته بودم که ممکن است او را در صورتی که بازی به پنالتی کشیده شود به میدان بفرستم. من از همه بازیکنانم به یک اندازه تشکر می‌کنم و همه‌شان در این پیروزی نقش داشتند.

فان خان در پایان گفت: شایستگی‌های ما بیشتر از کاستاریکا بود. در دقایق پایانی مسابقه تیم را سه مهاجمه کردم تا به گل برسم. فرصت‌های گل زیادی نیز داشتیم که متأسفانه از دست دادیم اما خوشحالم که در نهایت ما تیم پیروز میدان لقب گرفتیم.

جدول ۲۱۱۰

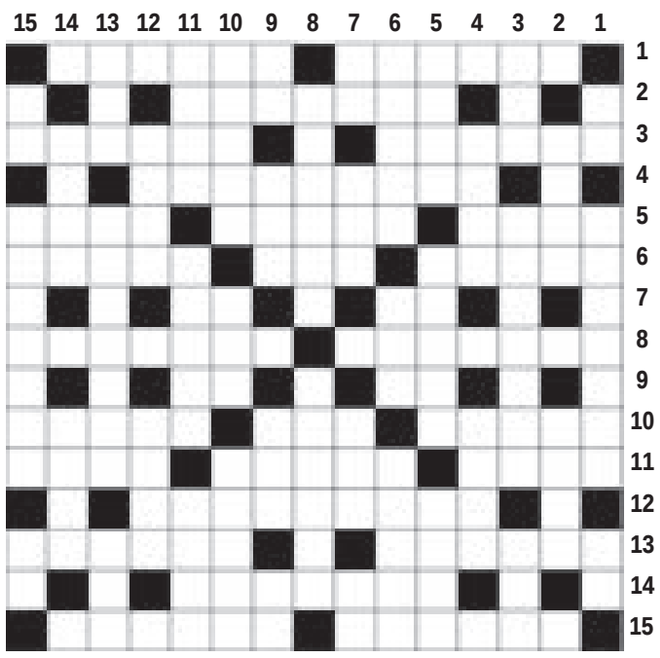

افقی

۱- سال گذشته - آزمایش و تجربه ۲- عدسی دوربین ۳- قسمتی از گل - نوازش ۴- از اثرهای معروف شیخ احمد بیغمی ۵- بلبل - گردش روزگار - کار مجری ۶- حر - شک و گمان - ایوان عبرت انگیز ۷- کلاه الف - شهر توت ۸- سرود ملی فرانسه - کاخی در ایران ۹- وی - خاک صنعتی ۱۰- حالیا - دهان عامیانه - نوید و مژده ۱۱- قوم مار پرست هند - قمر سیاره زحل - مشک خالص ۱۲- یمن ۱۳- ییلاق - حلاوت ۱۴- برنج هندی ۱۵- از ورزشهای رزمی - قپان

عمودی

۱- نوعی زغال سنگ - میوه عزادار - کلید موسیقی ۲- شیر غلیظ گاو - تیغ موکت بری ۳- رود مرزی - ادیب - درجه حرارت ۴- خورجین - خوراک کفش ۵- همسر حضرت ابراهیم ومادر اسحاق - کیسه زر - آشفته ۶- گرداب - موجود خیالی ترسناک - کوهی در آذربایجان که کشتی نوح بر آن فرود آمد ۷- جایگاه ویژه - زادگاه حضرت ابراهیم - صومعه - عدد خیطی ۸- شهر دانشگاهی انگلستان - کوشیدن در امری ۹- همراه آشغال - خالص و سره - خالص - مایع حیات ۱۰- فلکه شهر - آلونک - صبحانه نخورده ۱۱- از دهستانهای فومن - برجای - سرپرست و مهتر قوم ۱۲- جنگ در راه خدا - سپاسگزار ۱۳- غزال - آبادانی - زرد انگلیسی ۱۴- کمک کردن - داستان بلند ۱۵- خطاب بی ادبانه - پرتاب کردن - پول ژاپن

حل شماره قبل

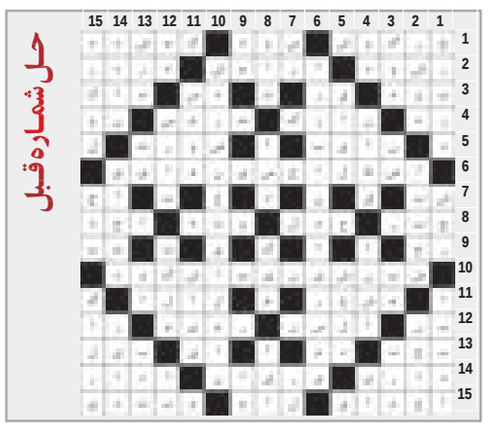

روزنامه همدان پیام
دوشنبه ● ۱۶ تیرماه ۱۳۹۳ ● ۹ رمضان ۱۴۳۵ ● ۷ جولای ۲۰۱۴
سال دهم ● شماره ۲۱۱۰

روزنامه صبح استان
اجتماعی، سیاسی، فرهنگی، اقتصادی
صاحب امتیاز و مدیر مسئول:
نصرت ا... طاقتی احسن
سردبیر: یدا... طاقتی احسن
نشانی: همدان، ابتدای خیابان مهدیه
روبروی دبیرستان شریعتی، ساختمان پیام
صندوق پستی: ٦٦٦ - ٦٥١٥٥
تلفن: ۳۸۲٦٤٤۳۳ (ویژه) سردبیر: ۰۹۱۸۳۱۵۱٤۳۷
نمابر: ۳۸۲۷۹۰۱۳ آگهی: ۳۸۲٦٤٤۳۳
لیتوگرافی و چاپ: پیام رسانه (۳۸۲۷٤۰۸۲ - ۰۸۱)

پیام تاریخ تمدن و فرهنگ مادستان

اوقات شرعی

اذان ظهر	۱۳:۲۱
غروب خورشید	۲۰:۳۳
اذان مغرب	۲۰:۵۳
نیمه شب شرعی	۰۰:۳۰
اذان صبح فردا	۰۴:۲۷
طلوع خورشید فردا	۰۶:۰۹

منبع: موسسه ژئوفیزیک تهران

آب و هوا

پیش‌بینی وضع هوا:
صاف تا قسمتی ابری در بعد از ظهر رشد ابر گاهی وزش باد

شهرستان	همدان	ملایر	تویسرکان	بهاباد	کبودراهنگ	رزن	فامنین	قهاوند	اسدآباد	بهار
▲	۳۳	۳۴	۳۴	۳۴	۳۳	۳۱	۳۳	۳۳	۳۳	-
▼	۱۴	۱۴	۱۷	۱۴	۱۵	۱۷	۱۵	۱۶	۱۱	-
≋	۳۵	۳۰	۳۵	۳۵	۳۰	۳۵	۳۰	۳۵	۴۰	-

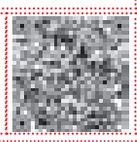

حکمت

از خدا در نهان های خویش شرم دارید ، همچنان که در عیان از مردم ، شرم می کنید.
● امام کاظم (ع)

پایگاه اینترنتی ..... www.Hamedanpayam.com
سامانه پیامک ۱۰۰۰۶۰۶۶

ارتباط با روزنامه ..... info@Hamedanpayam.com
Hamedanpeyam@yahoo.com
ارتباط با مدیرمسئول ..... modir@Hamedanpayam.com
ارتباط با سردبیر ..... sardabir@Hamedanpayam.com
سرویس آگهی ..... agahi@hamedanpayam.com
سرویس اشتراک ..... eshterak@hamedanpayam.com
چاپخانه پیام رسانه ..... litohoma@yahoo.com

سینما و تئاتر

پوستر فیلم طبقه رد کارپت

سینما

قدس: سالن شماره ۱: **رد کارپت**
سالن شماره ۲: **۵۰ قدم آخر**
کانون پرورش فکری: **خط ویژه**
بهمن ملایر: **رد کارپت**
تویسرکان: **خط ویژه**

گزارش

علیصدر نخستین گروه خارجی را به تحسین واداشت

گردشگران خارجی در راه همدان

همدان‌پیام: یک هیأت ۱۵ نفره از تورگردانان اروپایی روز گذشته وارد همدان شدند این گروه از نخستین گردشگران خارجی مؤثر و دست‌اندرکار در حوزه گردشگری در کشورهای خارجی بودند که در سال‌های اخیر به همدان سفر کردند.

گروه مسافرتی مارکوپولو که از هلدینگ‌های بزرگ کشور به شمار می‌رود؛ پس از رایزنی تصمیم‌گیران حوزه گردشگری با این هدف که مقاصد جدیدی به گردشگران و توریست‌های خارجی معرفی کند، به دنبال شناسایی تورگردان‌های معتبر در کشورهای اروپایی و برزیل در آمریکای لاتین روز گذشته به میزبانی شرکت سیاحتی علیصدر به همراهی میراث فرهنگی همدان را مقصد این گردشگران قرار داد.

هیأت تورگردانان خارجی در بدو ورود به استان مورد استقبال معاون عمرانی استاندار همدان، مدیرکل میراث فرهنگی و مدیرعامل شرکت سیاحتی علیصدر و اصحاب رسانه قرار گرفتند. در این سفر ظرفیت‌های گردشگری همدان همچون غار شگفت‌انگیز علیصدر، آرامگاه بوعلی‌سینا و بقعه استرومردخای به گونه‌ای متمایز به این برنامه‌ریزان سفر معرفی شدند.

این گروه خارجی روز شنبه از طریق فرودگاه بین‌المللی کرمانشاه و توسط شرکت ترکیش‌ایرلاین وارد ایران شدند و پس از سپری کردن یک روز در این استان مسیر گردشگری خود را به سمت همدان ادامه دادند و پس از همدان نیز راهی استان‌های اصفهان و فارس شدند.

۲۸ خردادماه سال‌جاری بود که نشستی با عنوان ارائه راهکارهای مناسب برای توسعه گردشگری استان همدان در تهران برگزار شد.

این نشست در حالی برگزار شد که در یک سو کارشناسان و متخصصان حوزه گردشگری کشور نشسته بودند و در سوی دیگر برنامه‌ریزان و فعالان گردشگری استان همدان. در آن زمان در خاطرم نمی‌گنجید که این نشست بتواند در آینده‌ای نه چندان دور به نتیجه‌ای مطلوب دست یابد.

این نشست پس از رایزنی شرکت سیاحتی علیصدر و همراهی معاون عمرانی استاندار و گروه هتل‌های بین‌المللی باباطاهر تشکیل شده بود و البته میراث فرهنگی و مجموعه‌های گردشگری در بخش خصوصی استان هم پای کار آمده بودند.

آن شب شرکت خوش‌نام سفرهای مارکوپولو به همدانی‌ها وعده داد در صورت ایجاد امکانات و برنامه‌ریزی حوزه گردشگری برنامه‌ای طراحی خواهد کرد که مبنی بر آن همدان در مسیر سفر تورهای ورودی این شرکت قرار گیرد.

از آنجا که این شرکت به عنوان نخستین عمده فروش تور در ایران است؛ از جمله تأثیرگذاران اصلی در حوزه سفر و جذب گردشگران خارجی در ایران محسوب می‌شود.

حضور این برنامه‌ریز سفر در استان می‌تواند توسعه گردشگری همدان را تحقق بخشد.

رونق گردشگری از محورهای اصلی توسعه

معاون عمرانی استاندار در این زمینه معتقد است رونق صنعت گردشگری یکی از محورهای اصلی توسعه در استان مطرح می‌شود که برای دستیابی به این هدف متولیان امور در این حوزه نیازمند برقراری ارتباط و ایجاد تعامل با تأثیرگذاران و طراحان بسته‌های سفری در ایران بوده و هستند. محمودرضا عراقی گفت: هدف از حضور این هیأت خارجی در همدان معرفی استان به عنوان یک مقصد گردشگری جدید در دنیا عنوان شده است.

حمیدرضا یاری، مدیرعامل شرکت سیاحتی علیصدر اظهار داشت: این گروه گردشگران متشکل از مدیران شرکت‌های گردشگری معتبر ایتالیایی، اتریشی، برزیلی و آلمانی هستند. این مدیران در بازدید از جاذبه‌های شاخص استان نه تنها با ظرفیت‌های گردشگری استان آشنا شدند؛ بلکه مسیر اجرای تور در آینده نزدیک را توسط مجریان تورشان تجربه کردند.

ریحان سروش‌مقدم، مدیرکل میراث فرهنگی، صنایع دستی و گردشگری استان نیز در حاشیه مراسم استقبال از میهمانان خارجی گفت: مجموعه استان چه در بخش دولتی و چه در بخش خصوصی باید شرایط پیش آمده را فرصتی طلایی به حساب آورند و بتوانند به واسطه این حضور و سفرهای آتی گروه‌های خارجی فرهنگ، هنر و تاریخ، پایتخت تاریخ و تمدن ایران زمین را به نمایش بگذارند. چه‌بسا در صورت عرضه و معرفی فرهنگ شاخص استان همدان بتواند راه‌های توسعه صنعت گردشگری را در مسیری هموار به سوی هدف پیش ببرد.

پای گردشگران اروپایی به همدان باز می‌شود

حسین جعفری، کارشناس ارشد برنامه‌ریزی گردشگری معتقد است در مسیر قرار دادن همدان به عنوان یک مقصد در تورهای ورودی به ایران می‌تواند استان را یک پله به سمت توسعه گردشگری پیش ببرد.

وی تأکید می‌کند: اما آنچه در این میان حایز اهمیت است؛ نکاتی است که باید توسط تصمیم‌گیران و ارگان‌های مرتبط به حوزه گردشگری جدی تلقی شود. توجه به جزئیات هر سفر، کنترل کیفیت خدمات در حمل‌ونقل‌های هوایی و زمینی و مراکز اقامتی توجه به فاکتورهای گوناگون تأثیرگذاری می‌تواند در تعیین یا تغییر مسیر سفر نقش بسزایی ایفا کند. واضح است که همدانی‌ها باید به این نکته توجه کنند که در صورت تأمین نکردن زیرساخت‌ها و هم راستا نبودن اهداف مجریان تور و ارائه‌دهندگان خدمات به گردشگران خارجی، با چالشی جدی روبه‌رو خواهند شد، چالشی که به دنبال آن ممکن است زنگ خطر حذف همدان از مسیر گردشگری تورهای ورودی به صدا درآید.

جعفری در حالی که شرایط جذب ورود گردشگر به استان را مطلوب ارزیابی می‌کند، می‌گوید: به هر ترتیب به نظر می‌رسد این دغدغه که چرا با این همه ظرفیت و قابلیت هنوز همدان از مقاصد مطرح سفر برای تورهای ورودی به ایران نیست؛ رو به رفع شدن است. چراکه با حضور تورگردانان مطرح اروپایی در روز گذشته در همدان، استان توانست گوشه‌ای از ظرفیت‌های شاخص حوزه گردشگری را برای توریست‌های خارجی به نمایش بگذارد.

فرودگاه تک پرواز همدان مانعی بر سر راه توسعه

صادق کرمانی‌راد یکی از تورگردانان معتقد است در همدان هنوز توسعه جدی در صنعت حمل‌ونقل رخ نداده است. وی لزوم فعال شدن فرودگاه را در استان ادعایی انکارنشدنی می‌داند و می‌گوید: تا زمانی که فرودگاه همدان تک پروازی باشد؛ نمی‌توان شرایط مطلوبی را در گردشگری برای این استان ترسیم کرد.

وی به جایگاه شاخص فرودگاه کرمانشاه در غرب کشور اشاره کرد و گفت: این استان با ۲۵۰ منطقه جهانی به پروازهای بین‌المللی متصل است و این همان فرصت است.

در برخی برنامه‌های گردشگری، کرمانشاه به راحتی هدف برنامه‌ریزی تورهای خاص قرار می‌گیرد و گردشگران از طریق سفر هوایی به این استان انتقال می‌یابند؛ اما برای همدان به دلیل نبود چنین ظرفیتی و برخلاف تعدد جاذبه‌های گردشگری و اقلیم منحصربه‌فرد نمی‌توانیم چنین برنامه‌ای را به اجرا درآوریم.

کرمانی‌راد فعال شدن فرودگاه همدان را یکی از الزامات برای طی شدن مسیر توسعه صنعت گردشگری عنوان کرد و گفت: در کمترین انتظار می‌توان گفت برای فعال شدن تورهای ورودی همدان لازم است یکی از راه‌های ارتباط هوایی خود را با پروازهایی به مقصد تهران ایجاد کند. شاید در آن صورت بتوان برخی تورها را از پایتخت به این استان هدایت کرد.

وی در نهایت یکی از راه‌های توسعه گردشگری را فعال شدن فرودگاهی می‌داند که تک پرواز بودنش نقشی در ایجاد راه‌های ارتباطی استان همدان با دیگر استان‌ها نخواهد داشت و این یعنی مانعی بر سر راه محور توسعه گردشگری همدان.

گفتنی است، روز گذشته هیأت خارجی پس از بازدید از جاذبه‌های گردشگری استان به میزبانی شرکت علیصدر میهمان ضیافت افطار همدانی‌ها شدند.

صنایع دستی

مقام عظمای ولایت: صنایع دستی می‌تواند قطب دوم اقتصاد باشد

هنر و صنایع دستی نیازمند معرفی هنرمندانه است

همدان‌پیام: رهبر معظم انقلاب در بازدیدی که ۱۰ سال پیش از نمایشگاه صنایع دستی همدان داشتند، فرمودند: «صنایع دستی می‌تواند قطب دوم اقتصاد باشد.»

بنابراین می‌توان گفت وقتی نگاه زیبای ایشان و حمایت مقام عظمای ولایت شامل حال این رشته هنری است؛ می‌توانیم با برنامه‌ریزی هوشمندانه جایگاه از دست رفته جهانی خود را بار دیگر به دست آوریم. متأسفانه بسیاری از این هنر و صنعت‌ها برای عموم معرفی نشده‌اند و در حقیقت از دلایل مهم کمرنگ شدن صنایع دستی عدم معرفی جامع و مطلوب این هنراست، مهاجرت هنرمندان بومی و محلی به شهرها و رو آوردن به شغل‌های غیر هنری، تکیه بر درآمدهایی که از فروش نفت و گاز به دست می‌آیند، سرازیر شدن کالاهای ارزان‌قیمت و بی‌کیفیت سایر کشورها به ویژه چین که از نیروی ارزان کار برخوردارند ضربه‌ای مهلک بر پیکر ضعیف صنایع دستی کشور بوده است.

حتی به غیر از چین در آسیا کشورهایی همچون هند، تایلند و سریلانکا موفقیت‌های زیادی در به دست آوردن بازارهای فروش داشته‌اند.

از این رو نقش تبلیغات در توسعه و ترویج صنایع دستی بسیار حائز اهمیت است. در همین خصوص در سایه اطلاع‌رسانی مناسب، افکارسنجی و آگاه شدن از نیاز و خواسته‌های جامعه مخاطب و تحقیقات درست می‌توان برای گروه‌های هدف و براساس توان خرید و سلیقه مشتریان برای تولیدات صنایع دستی برنامه‌ریزی مناسب کرد و به‌طور قطع سلیقه و خواسته کشورهای مختلف دنیا با هم متفاوت خواهد بود.

امروزه تبلیغات به منزله نوعی سرمایه‌گذاری است و بخشی از تولید کالا محسوب می‌شود، این تصور که تبلیغات هدر رفتن سرمایه است، اندیشه کارآمدی نیست. البته نظر کسانی هم که صرفاً تبلیغات را عامل اصلی موفق شدن می‌دانند، پسندیده نیست؛ چرا که افزودن بر کیفیت کالا، برطرف کردن نقایص و نقاط ضعف، توسعه خدمات پس از فروش و ارائه تسهیلات از مهمترین عوامل بعد از معرفی، تبلیغات و تولید یک کالاست که در نهایت نظر مشتری دائمی و اعتماد وی را جلب می‌کند.

اگر ما امروزه شاهد موفق شدن و ماندگار شدن برندهای معروف و مشهور اقتصادی هستیم، باید رمز موفقیت آنها را در قاطعیت عملکردشان به مواردی که ذکر شد، جستجو نماییم. این شرکت‌ها همزمان با اطلاع‌رسانی و تبلیغات مناسب بر کیفیت محصولات خود می‌افزایند و با ارائه آینده‌ای روشن، نظر مشتریان خود را برآورده می‌کنند.

وقتی صحبت از یک اثر دستی می‌کنیم از جایی که این تولید کاملاً متفاوت با سایر محصولات تولیدی دنیاست، قطعاً بهتر می‌توانیم جای خود را در دل خریداران باز کنیم؛ زیرا این اثر با حس، ذوق و سلیقه هنرمندانی با احساس خلق شده است. اگر کمی تأمل در طرح و نقش، فرم و محتوای این آثار داشته باشیم و اگر این آثار به شکل مطلوبی معرفی شوند با بهره‌گیری از جدیدترین متدهای تبلیغاتی بی‌تردید خیلی زودتر از سایر کالاهای صنعتی جای خود را در بین مشتریان و بازارهای جهانی باز خواهند کرد.

از دیگر معیارهای اصلی که هم به معرفی بیشتر صنایع دستی کمک می‌کند و هم به حفاظت و نگهداری آن، بسته‌بندی مناسب است. بدون شک بسته‌بندی مطلوب یکی از ضعف‌های اصلی جمیع صادرات محصولات نفتی و غیرنفتی کشور ما به شمار می‌رود. بندرت یا هرازگاهی می‌توان شاهد بسته‌بندی‌های مناسبی برای هنرهای با ارزش دستی بود. در نتیجه وقتی تبلیغات ضعیف باشد و بسته‌بندی مناسبی هم وجود نداشته باشد، نمی‌توان توقع داشت که بازار فروش صنایع دستی ایران روز به روز پر رونق‌تر شود.

اطلاع‌رسانی و تبلیغات اشکال مختلفی دارد. در عصر ارتباطات امروزی استفاده از اینترنت نخستین ابزار مؤثر است. استفاده از امکانات صداوسیما، جراید کثیرالانتشار، پوستر، بروشور و کاتالوگ و خیلی موارد از این دست ما را به اهدافمان نزدیکتر خواهد کرد. وقتی که سرعت بیشتری به کارها بدهیم و سعی کنیم همیشه حرف اول را ما گفته باشیم اهداف مذکور در دسترس ما قرار خواهند گرفت.

اخطار به آژانس‌های هواپیمایی گران‌فروش

همدان‌پیام: به دنبال اجرای طرح متنوع‌سازی نرخ خدمات حمل‌ونقل هوایی از ۲۵ خرداد ۹۳ با تشکیل تیم‌های کارشناسی، بازرسی‌های میدانی از فرودگاه‌ها، شرکت‌های هواپیمایی و دفاتر خدمات مسافرت هوایی در سطح کشور به صورت برنامه‌ای و سرزده برای اعمال نظارت بر طرح فوق و اجرای دقیق آن آغاز شد.

مدیرکل دفتر نظارت بر فرودگاه‌ها، شرکت‌ها و مؤسسات هوانوردی سازمان هواپیمایی کشوری از اخطار به پنج شرکت خدمات مسافرت هوایی به‌دلیل رعایت نکردن نرخ‌نامه شرکت‌های هواپیمایی خبر داد.

مراد اسماعیلی افزود: با اجرای طرح متنوع‌سازی نرخ بلیت، شرکت‌های هواپیمایی بهای بلیت هواپیما را متناسب با شرایط مندرج در نرخ‌نامه و کلاس‌بندی مشخص به سازمان هواپیمایی کشوری ارسال کردند و پس از تأیید، مکلف به اجرای دقیق آن شدند و به‌منظور رعایت اجرای طرح فوق، جلساتی میان شرکت‌های هواپیمایی و سازمان هواپیمایی کشوری و همچنین توجیه کامل دفاتر خدمات مسافرت هوایی تشکیل شد.

اسماعیلی با بیان اینکه دفاتر خدمات مسافرتی موظف هستند در چارچوب نرخ‌نامه ابلاغی شرکت هواپیمایی که به تأیید سازمان رسیده است، بلیت هواپیما بفروشند، گفت: در صورت مشاهده و تکرار تخلف مبنی بر رعایت نکردن نرخ‌نامه مربوط و فروش بلیت خارج از ضوابط و مقررات، سازمان هواپیمایی کشوری نسبت به تعلیق یا لغو مجوز دفتر یا شرکت خدمات مسافرت هوایی اقدام خواهد کرد.

سبک نقاشی قهوه‌خانه‌ای رو به فراموشی است

همدان‌پیام: یک هنرمند نقاش با بیان اینکه نقاشی سبک قهوه‌خانه‌ای رو به فراموشی است، گفت: به منظور ایجاد علاقه بین جوانان برای رو آوردن به این هنر، کارگاهی با موضوع نقاشی قهوه‌خانه در نمایشگاه بیست و دوم قرآن کریم برپا شده است.

محمدرضا فرزانه افزود: سبک نقاشی قهوه‌خانه علاوه بر زیبایی بصری، روح دلاوری، شجاعت بزرگمردان ایرانی در دفاع از میهن، آداب و سنن قدیمی و همچنین باورها و اعتقادات مذهبی و سنتی ایرانی را از دل کتاب‌های مختلف دینی و ادبی خارج می‌سازد و بر بوم نقاشی به تصویر می‌کشد.

وی اظهار داشت: از آنجا که تصویر و روایت داستانی بهتر و عمیق‌تر از نوشته و کتاب در اذهان باقی می‌ماند، بیان بخش‌هایی از گذشته، فرهنگ، تمدن و باورهای ایرانی می‌تواند نسل‌های جدید را با این مفاهیم آشنا کند.

وی درباره پیشینه شکل‌گیری این رشته هنری گفت: نقاشی قهوه‌خانه‌ای در دوران قاجار در ایران رواج یافت. هنرمندان این عرصه داستان‌های حماسی، آداب و رسوم ایرانی و همچنین مفاهیم دینی چون فرهنگ حماسه عاشورا را به کمک این سبک نقاشی برای مردم ترسیم می‌کردند.

این هنرمند نقاش سبک قهوه‌خانه افزود: هنرمندان سرشناس بسیاری در این سبک فعالیت می‌کردند که متأسفانه تعدادی از آنها از دنیا رفته‌اند و این روزها کمتر کسی به این هنر مشغول است و نگرانی فعالان این عرصه این بوده که این هنر با مرگ همه فعالان آن به فراموشی سپرده شود.

سایپکو

آگهی دعوت به سرمایه گذاری در تولید قطعات خودرو

شرکت طراحی مهندسی و تامین قطعات ایران خودرو (سایپکو) از سرمایه گذاران واجد شرایط ذیل برای سرمایه گذاری و تولید قطعات خودروهای سواری دعوت بعمل می آورد:

- توان خودکفایی مناسب قطعات و مجموعه ها
- قابلیت ارتقای کیفیت محصولات تولیدی نسبت به وضعیت موجود
- قابلیت افزایش رقابت پذیری با کاهش قیمت تمام شده نسبت به قیمت موجود
- توان مالی مناسب جهت سرمایه گذاری متناسب با قطعه و مجموعه انتخابی
- سابقه تولید انبوه (ترجیحاً کار با خودروسازان) و توان تامین مناسب جهت تولید سید محصولات
- توان فنی مهندسی مناسب جهت طراحی و توسعه محصولات جدید مطابق با استانداردهای روز دنیا
- توان برقراری ارتباط با سازندگان خارجی، انتقال دانش فنی و استفاده از فن آوری روز دنیا جهت تولید با قابلیت صادرات

شرکت سایپکو جهت ایجاد اطمینان در سرمایه گذاران محترم واجد شرایط، اقدام به عقد قرارداد تضمین خرید با غیرازی متناسب با سرمایه گذاری انجام شده خواهد کرد. (قرارداد پیش پرداخت نخواهد داشت)

به همین منظور نمایشگاهی در محل شرکت سایپکو واقع در بهلومنشر ۱۹ جاده مخصوص کرج جهت بازدید از قطعات دایر می باشد

تاریخ برگزاری نمایشگاه: ۹۳/۴/۷ لغایت ۹۳/۴/۲۲ از ساعت ۹ الی ۱۵

ردیف	شرح قطعه	ردیف	شرح قطعه
۱	پلوس	۱۷	کاتالیست
۲	کمپرسور کولر	۱۸	شمع
۳	سیستم فرمان	۱۹	انواع واشر سرسیلندر
۴	ABS	۲۰	آببند های برقی
۵	ایربگ یا ACU	۲۱	مجموعه برق پیاده فن
۶	گیربکس اتوماتیک	۲۲	نقل ها
۷	شاپر	۲۳	استکان دابیوت هیدرولیکی
۸	بوستر ترمز	۲۴	پمپ روغن
۹	باطری باشد	۲۵	دلمریتکها
۱۰	ECU EMS	۲۶	مجموعه CVVT
۱۱	دیسک و صفحه کلاچ	۲۷	سنسورها
۱۲	قطعات متالورژی پودر	۲۸	لامپ چراغ های خودرو
۱۳	کاسه نمدها	۲۹	سوپاپ دود و هوا
۱۴	رادیو پخش	۳۰	یاتاقانها
۱۵	فولادهای آلیاژی	۳۱	بسته راهنما
۱۶	کمک فنر	۳۲	رله ها

واجدین شرایط می توانند با مراجعه حضوری به محل نمایشگاه ضمن بازدید از قطعات با تکمیل و تحویل فرم های مربوطه جهت همکاری اعلام آمادگی نمایند.
شرکت سایپکو پس از بررسی، به پیشنهادهای ارائه شده طی مدت یک ماه پاسخ خواهد داد.