پیام تاریخ، تمدن و فرهنگ مادستان
|ISNN: 2322-4665|

روزنامه همدان پیام

www.HamedanPayam.com

سه‌شنبه ● ۲۹ اردیبهشت‌ماه ۱۳۹۴ ● ۳۰ رجب ۱۴۳۶ ● ۱۹ مه ۲۰۱۵
سال یازدهم ● شماره ۲۳۵۴ ● ۱۲ صفحه روزنامه + نیازمندی‌ها ● ۵۰۰ تومان

ایران

مانع تازه پیش پای مذاکرات ۴ ص

در شهر
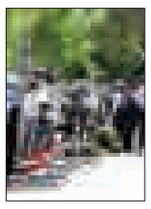
اکباتان، آشفته بازاری که سر و سامان ندارد ۱۲ ص

خبر
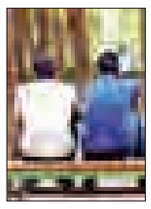
فراغت برخی از دانش‌آموزان از اوقات فراغت ۳ ص

خبر

نخستین خط BRT همدان اواخر امسال راه‌اندازی می‌شود ۳ ص

جریمه مالی به جای فرهنگ‌سازی در همدان ۲ ص

گمرک تنها مرجع ارائه آمار صادرات و واردات است ۷ ص

بازدید از موزه غرب کشور ۳ سال دیگر ۵ ص

فکری برای استان باید کرد

نیاز ۸۱۰ میلیاردی برای اتمام پروژه‌های آبرسانی

۱۰ ص

مدیر کل ورزش از پاس می‌گوید

پارسال مدعی سقوط بودیم امسال مدعی صعود

۱۱ ص

اعتبارات استانی جوابگوی تکمیل باغ‌موزه نیست

استاندار همدان تأکید کرده که نگهداری باغ موزه دفاع مقدس همدان باید در اولویت باشد. محمدناصر نیکبخت گفت: آنچه در باغ موزه وجود دارد با استفاده از کارشناسان خبره باید حفظ و نگهداری شود.

۲ ص

سارقان طلافروشی حصار دستگیر شدند

جانشین انتظامی استان همدان گفت: با گذشت ۱۵ روز از سرقت مسلحانه طلافروشی واقع در حصار امام (ره) با تحقیقات گسترده پلیس ۳ سارق همدست دستگیر شدند.

۸ ص

بازخوانی حادثه نجات دانش‌آموز نهاوندی توسط معلم

▪ خانم مولوی، معلم دانش‌آموز با حضور در کنار رودخانه گاماسیاب ماجرا را برای خبرنگار همدان‌پیام شرح داد

۹ ص

یادداشت روز

زمزمه «محبت» در چوب «نیکبخت»

هفته روابط عمومی‌ها فرصت خوبی بود تا استاندار در نشستی صمیمی با این نیروها، انتظارات و انتقادات خود را از آنها بازگو کند. در این نشست زبان نیکبخت بیشتر به گلایه چرخید که ممکن است رنجش و خرده‌گیری عده‌ای از نیروهای روابط عمومی را به دنبال داشته باشد، اما اگر با نگاهی عمیق به مضمون گفته‌های استاندار توجه شود، با توجه به شناختی که از شخصیت وی وجود دارد این گلایه‌ها می‌تواند راهبردی برای پیشرفت روابط عمومی‌ها محسوب شود.

۲ ص

یادداشت

چرایی تعلل معرفی معاون سیاسی فرماندار

پنج‌شنبه هفته گذشته نشست ۵ ساعته استاندار با مسئولان رسانه‌های استان برگزار شد. اصل برگزاری اینگونه نشست‌ها در راستای ایجاد تعامل با اهالی رسانه و گفت‌وگوی مستقیم دوطرف بسیار مثبت است. اگر چه ممکن است به نحوه برگزاری این نشست‌ها انتقاداتی وارد نشود. سیاستمداران در برخورد با رسانه‌ها معمولاً سیاست نخ‌نمای هویج و چماق را در پیش می‌گیرند و در پس لبخندهای ظاهری آنان برای اهالی رسانه همواره بدبینی‌هایی نهفته است که از فحوای کلمات آنان مشخص می‌شود.

۲ ص

تجمع دانش‌آموزان دختر همدان در دفاع از کودکان مظلوم یمن

» مهسا طاقتی‌احسن

تجمع ۸۰۰ نفر از دانش‌آموزان دختر در دفاع از دانش‌آموزان و مردم مظلوم یمن مقابل دفتر نماینده ولی فقیه در استان و امام جمعه همدان برگزار می‌شود.

این تجمع ساعت ۱۰ صبح فردا ۳۰ اردیبهشت‌ماه با سخنرانی آیت‌ا... غیاث‌الدین طه‌محمدی، نماینده ولی فقیه در استان و عبدالرضا فولادوند، مدیرکل آموزش‌وپرورش همراه خواهد بود و در پایان مراسم پیمان‌نامه‌ای به امضای همه دانش‌آموزان می‌رسد.

سرپرست اتحادیه انجمن‌های اسلامی دانش‌آموزان استان همدان در گفت‌وگو با خبرنگار ما، گفت: یکی از مشکلاتی که جامعه اسلامی با آن مواجه است و بسیاری از مسلمانان را دچار مشکل کرده است، برادرکشی و یک جنگ نیابتی در منطقه است.

مجتبی عباسی اظهار کرد: وعده‌های الهی همیشه به تحقق می‌رسد و دشمنان ما امروزه متوجه این موضوع شده‌اند که اگر ما به وحدت و یکپارچگی برسیم دیگر نمی‌توانند برنامه‌های خود را عملی کنند از سوی دیگر شاهد هستیم که بیش از ۵۰ روز است که دانش‌آموزان و مردم مظلوم یمن مورد هجوم و حمله نیروهای صعودی قرار گرفته‌اند و روزانه تعداد زیادی از مردم یمن شهید می‌شوند.

بنابراین دانش‌آموزان دختر اتحادیه انجمن‌های اسلامی استان همدان تصمیم به برگزاری تجمعی گرفتند که این تصمیم با حمایت و استقبال دستگاه‌های مختلف از جمله اتحادیه انجمن‌های اسلامی، آموزش‌وپرورش، فرمانداری، شورای هماهنگی تبلیغات اسلامی، شهرداری و دفتر نماینده ولی فقیه در استان همراه شد.

وی ادامه داد: اتحادیه انجمن‌های اسلامی دانش‌آموزان در ۱۲ بهمن‌ماه ۱۳۵۸ به دستور حضرت امام خمینی(ره) بنیانگذاری شد و ایشان دستور به تشکیل انجمن‌های اسلامی در مدارس دادند.

در این راستا امام(ره) فرمودند: «رسالت اتحادیه ادامه رسالت انبیاست»؛ انجمن‌های اسلامی دانش‌آموزان از ابتدا با حضور بزرگوارانی همچون آیت‌ا... کاشانی، آیت‌ا... جنتی همراه بوده است و از سال ۱۳۷۹ تاکنون حجت‌الاسلام والمسلمین حاج علی اکبری به عنوان نماینده مقام معظم رهبری به عنوان یک تشکل دانش‌آموزی و ولایی فعالیت خود را تاکنون ادامه داده است.

حضرت آیت‌ا... خامنه‌ای نیز در رابطه با این اتحادیه می‌فرمایند: انجمن‌های اسلامی در هر جا که باشند یک سنگر فکری و فرهنگی هستند.

با توجه به همین سخن اتحادیه انجمن‌های اسلامی دانش‌آموزان رسالت نیروسازی و جریان‌سازی را در دستور کار خود قرار داده است. دانش‌آموزان در حال حاضر مدیران آینده نظام خواهند بود و اتحادیه انجمن‌های اسلامی استان همدان تلاش می‌کند دانش‌آموزان زبده را برای بر عهده گرفتن نقش‌های مختلف در جامعه آموزش دهند.

معرفی کسب و کار خود را با ما تجربه کنید

نیازمندیهای روزنامه همدان پیام هر صبح با شما

املاک
رایانه و موبایل
خودرو
خدمات
استخدام
اصناف

تلفن: ۳۸۲۶۴۴۰۰ پیامک: ۱۰۰۰۶۰۶۶

سایت اطلاع‌رسانی روزنامه
www.hamedanpayam.com

مجتمع چاپ و صحافی
پیام رسانه
بزرگترین و مجهزترین چاپخانه غرب کشور
پذیرش چاپ:
کتاب
بروشور
تراکت
کاتالوگ
انواع اقلام چاپی
دفتر مرکزی: همدان، خیابان مهدیه، ساختمان پیام، واحد ۷
تلفن: ۳۸۲۶۰۲۶۶ - ۳۸۲۶۴۴۳۳ (۰۸۱) پیامک: ۱۰۰۰۶۰۶۶

پیام تاریخ، تمدن و فرهنگ مادستان
The Message Of Madestan's History & Civilization & Culture
روزنامه همدان پیام
۲
سه‌شنبه ● ۲۹ اردیبهشت‌ماه ۱۳۹۴ ● شماره ۲۳۵۴
خبر
khabar@hamedanpayam.com

همدان مهد تمدن، فرهنگ و تاریخ ایران زمین است

دستیار ویژه رئیس‌جمهور هفته گذشته با حضور در محل سالن اجتماعات نمایشگاه بین‌المللی کتاب از کتاب‌های انجمن‌های ادبی استان همدان رونمایی کرد.

حجت‌الاسلام والمسلمین علی یونسی در این مراسم در سخنانی به استعدادهای کم‌نظیر و فوق‌العاده استان همدان اشاره کرد و گفت: همدان مهد تمدن، فرهنگ و تاریخ ایران زمین است که در آن مفاخر ارزشمندی مانند ابوعلی سینا رشد و پرورش یافتند و باید این مفاخر را به درستی معرفی کنیم.

وی با اشاره به توانمندی‌های گسترده فرهنگی استان همدان گفت که باید از این توانمندی در مسیر رشد اقتصادی بیش از پیش این استان نیز بهره گرفته است.

یونسی با اشاره به اینکه به حضور شخصیت‌هایی همچون بوعلی‌سینا در استان همدان افتخار می‌کنیم، توضیح داد: البته شیخ‌الرئیس، همدانی نیست و وی پس از تعقیب‌های فراوانی که داشتند به همدان که نقطه امنی برای حضورشان بوده پناه آوردند. امروز نیز نیازمند چنین شرایطی در استان همدان و کشور هستیم، در حالی که متأسفانه شاهدیم برخی از شخصیت‌ها و فرهیختگان از ایران فرار می‌کنند و به آمریکا، فرانسه و کانادا می‌روند و تا این مسأله حل نشود نمی‌توانیم به قله اوج دست یابیم. مشاور رئیس‌جمهور در امور اقلیت‌های قومی و مذهبی با بیان اینکه امروز احتیاج داریم تا زمینه‌هایی فراهم شود که شخصیت‌هایی مثل بوعلی سینا در کشور آزادانه تحقیقات کنند و عقاید خود را مطرح کنند، تصریح کرد: تا آزادی علمی، اندیشه و تحقیق نباشد توسعه امکان‌پذیر نیست.

وی با بیان اینکه گاهی می‌شنوم که در استان همدان برخی جلوی برگزاری جلسات و کرسی‌های آزاداندیشی را می‌گیرند، گفت: این اعمال شایسته کشور ما نیست و این در حالی است که مقبره شیخ‌الرئیس در همدان پرچم تمدن اسلامی بوده است.

یونسی با تأکید بر اینکه موافق تندروی و افراط‌گری نیستم، گفت: اما نباید اجازه بدهیم افراد تندرو و متعصب مانع پیشرفت علم و درخشش فناوری و توسعه در کشور شوند.

استاندار همدان:

اعتبارات استانی جوابگوی تکمیل باغ‌موزه نیست

استاندار همدان تأکید کرده که نگهداری باغ موزه دفاع مقدس همدان باید در اولویت برنامه‌های مسئولان باشد.

محمدناصر نیکبخت روز گذشته در بازدید از باغ‌موزه همدان با بیان اینکه نگهداری باغ‌موزه از تکمیل آن مهمتر است، گفت: آنچه در باغ موزه دفاع مقدس وجود دارد با استفاده از کارشناسان خبره باید حفظ و نگهداری شود.

به گزارش ایرنا، وی بیان کرد: اعتبارات نگهداری، تملک بخشی از زمین اطراف برای توسعه این موزه و ساخت نمازخانه در این موزه توسط استانداری و از اعتبارات استانی تأمین می‌شود.

استاندار همدان با بیان اینکه اعتبارات استانی جوابگوی تکمیل فازهای پنجم و ششم باغ موزه نیست، گفت: طرح تکمیلی باغ موزه باید به صورت مناسب تهیه شود تا در سفر هیأت دولت به استان همدان ارائه شود تا بتوان از اعتبارات ملی برای تکمیل ۲ فاز باقی‌مانده استفاده کرد. نیکبخت بر ساخت نمازخانه در باغ‌موزه تأکید کرد و افزود: با توجه به بازدید گردشگران از باغ‌موزه احداث نمازخانه نیاز جدی و ضروری است و طرح تکمیلی باغ‌موزه نیز باید به صورت اساسی تهیه شود.

وی بنای باغ‌موزه دفاع مقدس را کار حماسی عنوان کرد و ادامه داد: این موزه برای معنا دادن به تألیف و باز تألیف حماسه دفاع مقدس ایجاد شده است و یادگاری بسیار ارزشمند از شهدا، ایثارگران و جانبازان دفاع مقدس است.

استاندار همدان با بیان اینکه پس از انقلاب اسلامی کار شایسته‌ای متناسب با مردم همدان در بخش‌های اقتصادی و توسعه‌ای صورت نگرفته است، افزود: احداث باغ‌موزه یک افتخار برای مردم همدان و در شأن مردم این استان است.

نیکبخت ادامه داد: بهترین ترسیم و تصور دفاع مقدس را می‌توان در باغ موزه دفاع مقدس همدان دید که این مجموعه باید برای همه نسل‌ها باقی بماند.

وی باغ‌موزه دفاع مقدس را یک سرمایه ارزشمند ملی دانست و افزود: اگر فردی از باغ‌موزه دفاع مقدس همدان بازدید کند به ایرانی و انقلابی بودن خود و شجاعت ملت ایران در ۸ سال دفاع مقدس افتخار می‌کند.

استاندار همدان از مدیران دستگاه‌های اجرایی خواست با هماهنگی و برنامه‌ریزی زمینه بازدید کارکنان و خانواده‌های آنها از باغ‌موزه را فراهم کنند.

باغ‌موزه دفاع مقدس همدان در آبان‌ماه ۸۹ در ٤ مرحله بهره‌برداری شد و فاز پنجم آن شامل قرارگاه، پاسگاه انتظامی و تقابل و جنگ نابرابر ناتمام باقی مانده است و مطالعات فاز ٦ نیز انجام شده است. سال گذشته حدود ۱۱۲ هزار نفر از باغ موزه دفاع مقدس همدان بازدید کردند.

استان همدان در دوران ۸ سال دفاع مقدس ۸ هزار شهید، ۱۷ هزار جانبار و هزار آزاده داشته است.

اقدام عجیب شهرداری همدان

جریمه مالی به جای فرهنگ‌سازی در همدان

مردم شهر همدان در انتظار یک برنامه فرهنگی و مشارکت محور برای کاهش سطح زباله‌ها در سطح شهر بودند که با نصب بنرهای وسیع درباره جرایم مالی از سوی مسئولان شهری مواجه شدند.

به گزارش سایت خبری الوند امروز و چند پایگاه خبری دیگر که به این موضوع پرداخته‌اند، ابتدای سال ۹٤ بود که مسئولان شهرداری همدان از طرح جمع‌آوری زباله‌ها رأس ساعت ۲۱ با شعار «شهروندان شهر را تمیز نگه داریم نه این که تمیز کنیم» خبر دادند. قرار بر این شد که منطقه ۲ شهرداری همدان به عنوان پایلوت این طرح را پیاده‌سازی کند. همچنین مسئولان شهرداری اعلام کردند که در این طرح تصمیم گرفته شده است با اعلام فواید جمع‌آوری زباله‌ها در رأس ساعت ۲۱ در مسیر فرهنگ‌سازی از صداوسیما، مدارس، مساجد و رسانه کمک بگیرند. منطقه ۲ شهرداری همدان به دلیل تراکم بالای جمعیت بیشترین تراکم تولید زباله را در شهر همدان دارد و به همین دلیل به عنوان منطقه پایلوت انتخاب شد.

به هرحال سخنان مسئولان شهرداری همدان حکایت از آن داشت که قرار است مسأله جمع‌آوری زباله‌ها در رأس ساعت ۲۱ از سطح شهر به بهترین نحو فرهنگ‌سازی شود و فرهنگ‌سازی و آزمایشی ساختن منطقه‌ای از شهر امری از منظر بسیاری از کارشناسان اجتماعی که خواهان حل آسیب‌های زندگی شهر با روش‌های فرهنگی هستند مورد تأیید است.

در این میان ناگهان شهرداری منطقه ۲ همدان در اقدامی تعجب برانگیز و بر خلاف تصور القا شده درباره ابعاد وسیع فرهنگی این کار با نصب وسیع بنرهایی در سطح خیابان و کوچه‌های منطقه ۲، مردم را اجبار کرده است که در صورتی که زباله‌های خود را در سطح معابر رها کنند از ۵۰ هزار تا ۱۰۰ هزار تومان جریمه خواهند شد و در صورت تکرار هر بار دوبار مجازات قبلی در مراجع قضایی خواهد داشت. این در حالی است که هنوز هیچ اقدامی ملموس فرهنگی بازدارنده برای شهروندان منطقه ۲ اجرا نشده است و همین موضوع موجب شده تا بنرها این پیام را القا کنند که برنامه جدید شهرداری بیشتر دارای ابعاد تنبیهی است تا ابعاد فرهنگی و اجتماعی.

این حرکت غیرکارشناسی قطعاً در افزایش مشارکت شهروندان در انجام این طرح هم تأثیر منفی می‌گذارد. امروزه در اکثر کلان‌شهرهای دنیا و ایران مسأله‌ای به نام مشارکت شهروندان در مدیریت شهری اهمیت و جلوه خاصی پیدا کرده است و هر روزه در تلاش هستند که مشارکت مردم را در مدیریت شهر افزایش دهند و با انجام اقداماتی سعی می‌کنند که مردم را در مدیریت شهری دخیل کنند.

همچنین یکی از راهکارهای فرهنگ‌سازی در مسائل شهری تشکیل کمپین‌هایی است که جذابیت خاصی برای شهروندان دارد که در کمپین شرکت کنند. اگر قرار بر این بود که اجبار شهروندان در مدیریت شهری تأثیرگذار باشد هیچ یک از کلان‌شهرهای ایران و دنیا به سمت مشارکت شهروندان پیش نمی‌رفتند.

مسئولان شهری همواره باید به دنبال تکریم شهروندان باشند نه اینکه تکریم تبدیل به اجبار شود و اجبار به دلیل مسأله‌ای به نام جمع‌آوری زباله‌ها از سطح شهر در شأن مردم شهر همدان نیست، همواره باید سعی شود که شأن و شخصیت هیچ یک از مردم شهر عزیزمان به هیچ نحو خدشه‌دار نشود. شاید تا دیر نشده بهتر باشد شهرداری همدان برای حفظ شأن و شخصیت والای مردم هر چه سریع‌تر این بنرها را جمع‌آوری کند.

تحلیل

چرایی تعلل معرفی معاون سیاسی فرماندار

» فیض‌ا... مظفرپور

پنج‌شنبه هفته گذشته نشست ۵ ساعته استاندار با مسئولان رسانه‌های استان برگزار شد. اصل برگزاری اینگونه نشست‌ها در راستای ایجاد تعامل با اهالی رسانه و گفت‌وگوی مستقیم دوطرف بسیار مثبت است.

اگر چه ممکن است به نحوه برگزاری این نشست‌ها انتقاداتی وارد نشود.

سیاستمداران در برخورد با رسانه‌ها معمولاً سیاست نخ‌نمای هویج و چماق را در پیش می‌گیرند و در پس لبخندهای ظاهری آنان برای اهالی رسانه همواره بدبینی‌هایی نهفته است که از فحوای کلمات آنان مشخص می‌شود. و به قول آن شاعر که "خنده آنان از گریه غم‌انگیزتر" است.

نگاهی به برخی سخنان استاندار در نشست با اهالی رسانه از قبیل اینکه، «اجازه نمی‌دهم رسانه‌ها در عزل و نصب مدیران دخالت کنند» و یا «اینکه ورود رسانه‌ها نه‌تنها نتیجه‌بخش نبوده بلکه در مواردی عزل مدیری را به تعویق انداخته است». نشان می‌دهد که باور قلبی نسبت به نقش رسانه‌ها در تحولات اجتماعی و اصلاح امور در بین مسئولان بسیار کمرنگ است.

قانون مطبوعات اینگونه بیان می‌کند که مطبوعات در بیان مطالب آزادند مگر اینکه مخل مبانی دینی یا امنیت ملی باشد.

و اینکه بگوییم مطبوعات حق اظهارنظر در خصوص عملکرد مدیران را ندارند و یا بالاتر از آن اگر رسانه‌ها ضعف مدیریت برخی مدیران را بیان کرده و خواستار تغییر آنان شدند به مدیر ضعیف پاداش مضاعف داده شده و یکسال نیز خدمت وی تمدید شود، با روح مردم‌سالاری دینی مخالف است.

اصولاً در جمهوری اسلامی نه‌تنها رسانه که زبان گویای مردم و نماینده افکار عمومی و یا رکن چهارم دموکراسی هستند، بلکه افراد شاغل در رسانه نیز مانند شهروندان از بابت نصیحت‌الملوک و از باب امر به معروف و نهی از منکر می‌توانند مشاور مسئولان باشند. تغییر مدیر خاطی یا مدیر ضعیف در راستای اصلاح امور و گسترش معروف و جلوگیری از منکر است.

در احادیثی دینی نیز اشاره شده اگر فردی بدون شایستگی مسئولیتی را پذیرفته و این در حالی باشد که افراد شایسته تر از وی فراوان هستند پذیرش و ادامه مسئولیتش هیچ‌گونه توجیه شرعی ندارد؛ حتی برای مدت کوتاهی.

به نظر می‌رسد مدیران درباره قانون مطبوعات رفتار دوگانه و "نؤمن ببعض و نکفر ببض" دارند.

یعنی آنجایی که رسانه‌ها عملکرد مثبت مدیران را انعکاس می‌دهند؛ خوب هستند ولی اگر از مدیران و ضعف عملکرد انتقاد کنند باید بازخواست شوند و حق دخالت در اینگونه امور را ندارند و اینگونه برخوردار با رسانه به هیچ عنوان شایسته مسئولان دولت تدبیر و امید که مشی اعتدال را در پیش گرفته‌اند، نبوده زیرا گفته‌اند "خیرالامور اوسطها" و لذا کندروی یا تندروی درمورد رسانه‌ها از طرف مسئولان صحیح نیست.

اینگونه رفتار ما را به یاد استاندار اسبق همدان می‌اندازد که به‌رغم اینکه خود را اهل رسانه می‌دانست ولی با اهالی رسانه درافتاد و در نهایت نیز از استانداری همدان محترمانه جابجا شد ولی مدت‌ها بین او و اهالی رسانه چالش در استان ایجاد شد.

یکی از موضوعات مهمی که در دیدار اهالی رسانه با استاندار مطرح شده است موضوع تأخیر در معرفی معاونت سیاسی و امنیتی فرماندار همدان بود که استاندار جواب شفافی به این سؤال نداده است. با توجه به اینکه شهر همدان به عنوان مرکز استان از اهمیت بسیار بالایی در زمینه‌های سیاس، اجتماعی و امنیتی استان داراست، معرفی نشدن جایگزین برای معاون سیاسی و امنیتی هیچ‌گونه توجیهی نخواهد داشت.

آن‌هم در آستانه آغاز رسمی فعالیت ستادهای انتخابات کشور که معمولاً معاون سیاسی، مسئول مستقیم برگزاری انتخابات و به اصطلاح رئیس ستاد انتخابات هر شهرستان است.

در این شرایط حدود چند ماه دیگر ثبت‌نام از داوطلبان نمایندگی در فرمانداری‌ها آغاز خواهد شد و فضا به نوعی از هم‌اکنون انتخاباتی شده است؛ دیگر بهانه‌ای برای تعلل در این امر مورد پذیرش نبوده و تأخیر بیش از ۱/۵ ساله این موضوع با هرگونه توجیهی عذر بدتر از گناه خواهد بود.

آیا می‌توان توپ را در این زمینه نیز به زمین رسانه‌ها انداخت و گفت: رسانه‌ها موجب تأخیر ۱/۵ ساله معرفی معاون سیاسی امنیتی فرمانداری همدان شده‌اند؟ و یا اینکه بگوییم دخالت نمایندگان در این موضوع مؤثر بوده است؟ و یا اینکه استاندار و اولویت اقتصادی او موضوع را به تأخیر انداخته است؟ با وجود اینکه معاونت عمرانی متصدی داشته است این مدعا را اثبات می‌کند.

نکته قابل ذکر این است که فرماندار فعلی همدان فردی بدون حاشیه و اصولاً فردی است که در راستای سیاست‌های اعتدالی دولت و استاندار همدان رفتار می‌کند؛ بنابراین معاون سیاسی و امنیتی وی به طریق اولی باید از چهره‌های اعتدالی باشد تا آرامش موجود در حوزه شهرستان همدان را همچنان حفظ کند و معرفی چهره‌های سیاسی تندرو ممکن است موجب ایجاد تنش در سطح شهرستان شود.

اکنون که استاندار خود می‌گوید در عزل و نصب‌ها توصیه‌ها را نپذیرفته و خود مستقل تصمیم می‌گیرد، پس هر چه زودتر گزینه مورد نظر خود را برای پست معاونت سیاسی- امنیتی همدان معرفی کند در غیر این صورت باید همچنان منتظر سؤالات و انتقادات اهالی رسانه در این زمینه باشد.

زیرا این موضوع در حال حاضر به مطالعه افکار عمومی مبدل شده و رسانه‌ها نیز به عنوان نمایندگان افکار عمومی حق اظهارنظر و سؤال و انتقاد را برخود محفوظ می‌دانند.

یادداشت روز

زمزمه «محبت» در چوب «نیکبخت»

هفته روابط عمومی‌ها فرصت خوبی بود تا استاندار در نشستی صمیمی با این نیروها، انتظارات و انتقادات خود را از آنها بازگو کند. در این نشست زبان نیکبخت بیشتر به گلایه چرخید که ممکن است رنجش و خرده‌گیری عده‌ای از نیروهای روابط عمومی را به دنبال داشته باشد، اما اگر با نگاهی عمیق به مضمون گفته‌های استاندار توجه شود، با توجه به شناختی که از شخصیت وی وجود دارد این گلایه‌ها می‌تواند راهبردی برای پیشرفت روابط عمومی‌ها محسوب شود.

در عصری که به نام ارتباطات عنوان گرفته، استفاده از انواع تکنیک‌ها و بهره‌گیری از دانش رسانه‌ای ضرورتی اجتناب‌ناپذیر برای نیروهای روابط عمومی ادارات است که بازماندن از آنها نوعی عقب‌ماندگی به حساب می‌آید.

این دغدغه در نگاه توسعه‌محورانه استاندار آشکار است، آنچنان که در سخنانش در نشست نیز مشهود بود که بر بهره‌گیری حداکثری از فرصت‌ها و ارتباط صحیح و نزدیک نیروهای روابط عمومی با رسانه‌های استان تأکید داشت.

سخنان نیکبخت تأکید بر ایجاد نوعی «خودانگیزشی» در بین نیروهای روابط عمومی بود به‌ویژه آن بخش از سخنان که در داشتن عشق و انگیزه در کار روابط عمومی تأکید خاص داشت.

بی‌راه نیست اگر کار روابط عمومی‌ها را با کار روزنامه‌نگاران قیاس کنیم؛ چه اینکه اصلی‌ترین پایه کار روزنامه‌نگاری داشتن انگیزه قوی و خودجوش در پرداختن به کار است. در واقع اگر روزنامه‌نگار فارغ از حساسیت‌ها و ذائقه جامعه باشد دیگر نمی‌شود او را روزنامه‌نگار نامید.

این خصوصیات معرفتی در بعدی کوچکتر باید در نیروهای روابط عمومی نیز وجود داشته باشد تا در فرصت‌های فراوان عصر ارتباطات بتواند به تبلیغ صحیح و زیرکانه اداره متبوع خود بپردازد. کاری که هم‌اکنون عده‌ای از شرکت‌های رسانه‌ای در استان، در عین غفلت روابط عمومی برخی ادارات کل مشغول به آن هستند تا جایی که حتی برپایی مراسم بزرگداشت روز روابط عمومی در استانداری با هزینه‌ای گزاف به شرکتی سپرده شده بود که این روزها از فضای کنونی ادارات نهایت بهره‌برداری را دارد.

اگر استاندار در آیین نکوداشت روابط عمومی‌ها مدیران زیردست خود را نکوهش کرده و از آنها مطالبه‌گری می‌کند به واسطه احساس خلأ نقش روابط عمومی‌ها و استراتژی تعامل با رسانه‌ها در استان است. راه برآورده شدن خواسته‌های نیکبخت از روابط عمومی‌ها همان‌طور که در یادداشتی با عنوان «غفلت مدیران از تنزل روابط عمومی» در شماره روز یکشنبه همدان‌پیام آمد تجهیز این دایره به دانش روز و تکنیک‌های رسانه‌ای است که فقدان آن موجب پدیداری وضعیت کنونی در ادارات شده است. وضعیتی که به قول نیکبخت تا نشست خبری نباشد و تا دعوتی از رسانه‌ها نشود گزارشی از مدیران به مردم ارائه نمی‌شود و این یعنی ضعف در تعامل با رسانه.

نقیصه‌ای که نیکبخت راهکار رفع آن را تعامل و خوراک‌دهی به رسانه‌ها دانست؛ این توصیه نیز یکی از راهبردهای طلایی استاندار در نشست با روابط عمومی‌ها به حساب می‌آید که باید مورد تأکید مدیران ادارات باشد تا فقط این نیکبخت نباشد که اقدامات پنهان و آشکار دولت در استان را به خبرنگاران بگوید.

البته از دید استاندار شاید این خصوصیت مدیران پنهان مانده باشد که آنها خیلی اشتیاقی به گفت‌وگو با رسانه‌ها ندارند و حتی از انتقال اطلاعات پیش پا افتاده به خبرنگاران نیز پرهیز دارند. این نکته‌ای بود که از پرداختن به آن در نشست روابط عمومی‌ها غفلت شد.

در هر روی، گفته‌های نیکبخت و گلایه‌های وی، می‌تواند نقشه راه روابط عمومی‌ها در کوتاه‌مدت و نقطه عطفی برای تقویت این نهاد محسوب شود. البته اگر با دیده بروکراتیک مرسوم -که حاصل اغلب نشست‌ها فقط دور هم بودن است- به آن نگریسته شود تکلیف کار از هم‌اکنون مشخص است و نباید امیدی به پیشرفت امور تا سال آینده داشت. از این رو انتظار می‌رود استاندار همچنان دیدگاه نقادانه خود در قبال روابط عمومی‌ها را تا حصول مطلوب حفظ کند و دائماً رفع گلایه‌ها را از این نهاد مطالبه کند.

روابط عمومی‌ها نیز اگر که خواهان ارتقا به جایگاه حقیقی خود و نقش‌آفرینی در توسعه استان هستند باید گفته‌های استاندار را به مثابه نصیحتی پدرانه و از نوع استاد به شاگرد بپذیرند؛ زیرا «از چوب نیکبخت زمزمه محبت شنیده می‌شد» و از روی دلسوزی در تنزل جایگاه نهاد روابط عمومی‌ها بود.

خبر

۵۰ درصد قنات‌های همدان نیازمند مرمت‌اند

هزار و ۲۷۳ رشته قنات در استان همدان نیازمند لایروبی، بهسازی و مرمت است.

مدیر آب و خاک و امور فنی و مهندسی سازمان جهاد کشاورزی استان همدان گفت: ۲ هزار و ٤۷۳ رشته قنات در استان وجود دارد که تاکنون هزار و ۲۰۰ رشته از این قنات‌ها بازسازی، مرمت و احیا شده است. حبیب‌ا... مظاهری در گفت‌وگو با ایرنا، با بیان اینکه طرح لایروبی و مرمت قنات چند سال در دست اجراست، افزود: سال گذشته ۲ میلیارد و ۷۰۰ میلیون ریال اعتبار برای بازسازی ۱۲٤ رشته قنات در سطح استان هزینه شده است. وی گفت: هم‌اکنون تأمین آب بخش‌های کشاورزی استان یکی از مشکلات عمده است که مرمت و بازسازی قنات استان سهم بسزایی در تأمین آب بخش کشاورزی دارد که باید در این رابطه اعتبارات کافی پرداخت شود.

مظاهری همچنین از یکپارچه‌سازی ۱۳ هزار و ۷٤۰ هکتار از اراضی کشاورزی استان خبر داد و گفت: تاکنون ۱۵میلیارد ریال اعتبار از صندوق اعتبارات ملی برای این امر هزینه شده است.

shenide@hamedanpayam.com

شنیده‌ها

۱- راه‌آهن تهران- همدان ٦۰ میلیارد بدهی دارد. گویا این بدهی به پیمانکاران این پروژه بوده و این در شرایطی است که کل اعتبار در نظر گرفته شده برای این پروژه ۱۲۰ میلیارد تومان است. گفتنی است قرار است باقی ریل این پروژه از ترکیه خریداری شود.

۲- گزینه‌های احتمالی جابجایی برخی فرمانداران استان مشخص شده‌اند. گویا احتمال جابه‌جایی برخی فرمانداران استان قوت گرفته است. گفتنی است استاندار همدان از تغییر ۲ فرماندار استان خبر داده است.

۳- وزیر رفاه دولت اصلاحات کاندیدای احتمالی انتخابات مجلس از حوزه انتخابیه همدان است. گویا شریف‌زادگان در حال بررسی وضعیت همدان و یکی از شهرستان‌های استان برای حضور در انتخابات است. گفتنی است احتمال قرار گرفتن وی در لیست اصلاح‌طلبان بسیار است.

٤- دانشگاه‌های استان تیپ‌بندی می‌شوند. گویا این تیپ‌بندی برای دادن اختیارات بیشتر به هیأت امنای دانشگاه‌ها انجام می‌شود. گفتنی است وزارت علوم به دنبال افزایش اختیارات و آزادی عمل بیشتر دانشگاه‌های بزرگ است.

۵- مجمع نمایندگان استان عملکرد واحد در انتخاب هیأت رئیسه خواهد داشت. گویا قرار است که برای رسیدن به این هدف، جلساتی در یکشنبه هفته آینده برگزار شود. گفتنی است انتخابات هیأت رئیسه مجلس شورای اسلامی برای سال چهارم، روز سه‌شنبه هفته آینده برگزار می‌شود.

یادمان

تجلیل از استاد بزرگ حقوق ایران در همدان

مراسم تجلیل از حسین صفایی، استاد بزرگ حقوق ایران با حضور اساتید و دانشجویان دانشگاه بوعلی سینا در همدان برگزار شد.

مراسم نکوداشت استاد بزرگ حقوق ایران در سالن شهید چمران دانشگاه بوعلی سینای همدان برگزار شد.

استاد حسین صفایی در سال ۱۳۳۲ مؤفق به اخذ مدرک کارشناسی در رشته الهیات شده و بلافاصله مشغول به تحصیل در مقطع کارشناسی‌ارشد شد، ضمن اینکه در سال ۱۳٤۲ نتوانست با درجه استادیار در دانشگاه‌های برتر ایران فعالیت خود را آغاز کند.

وی علاوه بر مباحث فقه در حقوق مدنی، تجارت، داخلی و خارجی تسلط بسیار بالایی دارد، از این رو این استاد بزرگ لقب جامع‌الاطراف بودن را به خود نسبت داده است.

به گزارش تسنیم، صفایی از دانشجویان دانشگاه بوعلی خواست تا در هر زمینه‌ای از اساتید خود یک گام فراتر باشند؛ زیرا تحول در نظام آموزشی نیاز به تکامل دارد و این تکامل فقط درصورتی حاصل می‌شود که دانشجویان بتوانند از اساتید خود فراتر باشند و با علم‌افزایی توانای‌های خود را اثبات کنند.

وی در مورد قوانین حمایت از خانواده، عنوان کرد: قانون حمایت از خانواده سیر تکامل خود را در ۳ مرحله طی کرد که در سال ۹۱ آخرین مرحله بازنگری این قانون انجام شد که در قانون جدید نگاه متفاوتی به حقوق زن شده است و تحول در رفتار جامعه با حقوق زنان قابل مشاهده است.

در پایان مراسم دانشجویان دانشگاه بوعلی سینا همدان با اهدای لوحی از زحمات بی‌شائبه این استاد بزرگ در راستای دانشجوپروری و تنظیم قوانین و مقررات حقوق مدنی در کشور قدردانی کردند.

همچنین ایسنا گزارش داده که رئیس هیأت مدیره انجمن علمی حقوق مالکیت فکری ایران از تأسیس دانشکده حقوق در دانشگاه بوعلی‌سینا در آینده‌ای نزدیک خبر داد.

صفایی با بیان اینکه در حال حاضر در دانشگاه بوعلی‌سینا مجموعه حقوق به خوبی فعالیت می‌کند، اظهار کرد: امیدواریم این مجموعه به دانشکده تبدیل شده و بزودی افتتاح شود؛ زیرا با وجود اساتید برجسته باید این رشته و گروه در دانشگاه ارتقا یابد.

مدیر گروه رشته حقوق دانشگاه بوعلی سینا نیز استاد صفایی را یکی از برجسته‌ترین ذخایر گران‌مایه جامعه حقوقی کشور دانست.

ستار عزیزی افزود: از ویژگی‌های برجسته استاد جامع‌الاطراف بودن در حوزه مدرن بوده که علاوه بر فقه و حقوق در حوزه تجارت بین‌الملل نیز دستی دارند.

وی اظهار کرد: استاد صفایی از جایگاه شایسته و والایی در حقوق برخوردار هستند که با پیشنهاد وی بخشی از خاطرات مهم اساتید در قالب کتابی برای بهره‌مندی آیندگان تدوین خواهد شد.

جان باختن ٤٤ نفر در سوانح رانندگی فروردین‌ماه

مدیرکل پزشکی قانونی همدان از جان باختن ٤٤ نفر در سوانح رانندگی درون‌شهری و برون‌شهری در فروردین‌ماه امسال در استان خبرداده است. علی‌احسان صالح در گفت‌وگو با فارس، اظهار کرد: براساس آمار از نظر جنسیت ۲۷ نفر از جان‌باختگان سوانح رانندگی همدان مرد و ۱۷ نفر نیز زن بوده‌اند. وی اضافه کرد: آمارها حاکی از آن است که ۳٦ نفر در جاده‌های برون‌شهری، ٦ نفر در درون‌شهری و ۲ نفر در سایر محدوده‌ها جان باختند.

مدیرکل پزشکی قانونی همدان از کاهش ٦ درصدی شمار متوفیان سوانح رانندگی در فروردین‌ماه امسال خبر داد و گفت: در مدت مشابه سال گذشته نیز ٤۷ شهروند شامل ۱٦ نفر زن و ۳۱ نفر مرد در سوانح رانندگی فوت کردند.

پیام تاریخ، تمدن و فرهنگ مادستان
The Message Of Madestan's History & Civilization & Culture
روزنامه همدان پیام
۳
سه‌شنبه ● ۲۹ اردیبهشت‌ماه ۱۳۹۴ ● شماره ۲۳۵۴
خبر
khabar@hamedanpayam.com

شورای نگهبان ناظر انتخابات شوراها باشد

نظارت شورای نگهبان بر انتخابات شـــوراها از اجحاف در حق نامزدها جلوگیری می‌کند و موفقیت شـــورای نگهبان در نظارت بر انتخابات شوراها صد درصدی خواهد بود.

رئیس کمیسیون شـــوراهای مجلس تنها راه مؤثر در برگزاری انتخابات شوراها را نظارت شـــورای نگهبان عنوان کرد و گفت: پیشنهادهای متعددی در کمیسیون شوراها مطرح شده است از جمله بحث نظارت مجلس اما به نظر ما این جوابگو نخواهد بود.

به گزارش فارس، امیر خجسته افزود: پیشنهاد دیگری هم مبنی بر نظارت نمایندگان ۳ قوه طرح شده است، اما معتقدیم شورای نگهبان به دلیل تشکیلات منسجم و گسترده‌ای که در سراسر کشور دارد می‌تواند در این زمینه اثرگذارتر باشد.

راه‌اندازی ایستگاه دریافت کارت هوشمند ملی در دفاتر پستی همدان

در دفاتر پستی تمام شهرستان‌های استان ایستگاه‌های دریافت درخواست کارت هوشمند ملی راه‌اندازی شده است.

مدیرکل ثبت احوال اســـتان همدان با اشـــاره به جایگزینی کارت‌های ملی هوشـــمند با جایگزین کارت‌های ملی فعلی اظهار کرد: کارت‌های هوشمند ملی علاوه بر کاربردهای قبلی کارت ملی زمینه را برای تحقق دولت الکترونیک فراهم می‌کنند.

عبدا... مقصودی‌فر در گفت‌وگو با تسنیم، افزود: با بهره‌مندی اقشار مختلف جامعه از کارت ملی هوشمند بسیاری از هزینه‌های دولت، مردم و شرکت‌ها و بنگاه‌ها کاهش می‌یابد و خدمات به روشی ساده و سریع به مردم ارائه می‌شود و زمینه افزایش سطح رضایت مردم از خدمات دولت نیز فراهم می‌شود. وی تصریح کرد: اجرای طرح صدور کارت هوشمند ملی برای افراد بالای ۱۵ سال توسط ثبت احوال استان همدان از دهه فجر سال ۱۳۹۲ به صورت رسمی با اخذ درخواست از شهروندان آغاز شده است. مقصودی‌فر گفت: اکنون در تمام دفاتر پستی شهرستان‌های استان همدان ایستگاه‌های اخذ درخواست کارت هوشمند ملی راه‌اندازی شده است و همچنین ۱۲ ایستگاه کاری در ادارات و ٦ ایستگاه کاری در ادارات پست نیز نسبت به دریافت درخواست شهروندان برای بهره‌مندی از کارت ملی هوشمند فعال هستند.

وعده

*** نخستین خط BRT همدان اواخر امسال راه‌اندازی می‌شود.**
(عضو شورای شهر همدان؛ تسنیم ۹٤/۲/۲۸)

*** کمک هزینه ۲۰ میلیونی بـــرای زوج‌های جوان این هفته ابلاغ می‌شود.**
(مدیرکل اعتبارات بانک مرکزی؛ همدان‌پیام به نقل از روابط عمومی بانک مرکزی ۹٤/۲/۲۸)

یادداشت

راهکار آمایشی و کیفیت دانشگاه‌ها

» مهدی غلامی

پس از تعبیر تک‌وجهی دولت قبل از دانشگاه‌ها که صرفاً آمار کمی برای درج در کتاب عملکردی دولت نهم و دهم مبنای کار بود؛ دولت یازدهم در حوزه آموزش عالی به دنبال تطبیق خود با دگرگونی‌های علمی دنیاست.

در همین زمینه فرهادی، وزیر علـــوم، تحقیقات و فناوری یکی از راهکارهای رســـیدن به جایگاه مطلوب و قله توسعه علمی را آمایش سرزمینی آموزش عالی دانسته است.

درک ایـــن مطلب که با توجه بـــه اســـتعدادهای منطقه‌ای باید دانشـــگاه‌ها بنا شوند به جای میزان کمی رشـــته‌های غیرمرتبط رشته‌های مستعد سرزمینی ملاک باشند؛ می‌تواند در عصر انفجار اطلاعات، توســـعه ارتباطـــات، انقـــلاب الکترونیک و تحولات مفهومـــی در نظام‌های قـــدرت و ثروت، آغازی بـــرای نهادینه شـــدن تولید و کاربرد علم باشـــد. اما در چنین دوره‌ای حساس و پرشتاب، متأســـفانه ما با موانع بازدارندهٔ جدی از درون دست به گریبانیم.

با اظهارات نیکبخت در جمع اصحاب رسانه در خصوص اینکه طرفدار گسترش دانشگاه‌ها با وضعیت فعلی در استان نیستم؛ به نظر می‌رســـد تدابیر آموزش عالی، دکتریـــن دولت تدبیر و امید است.

البته این تفکر باید از دهه دوم پس از انقلاب در کشـــور نهادینه می‌شـــد تا امروز بالای ٦ میلیون بیکار در جامعه وجود نداشـــته باشـــد. در زندگی مبتنی بر دانش، دانشـــگاه فقـــط در یک نهاد خاص و یک پردیس محدود نیست. دانشگاه به معنای ساختمان، فضا و مکان متمایز نیســـت. دانشگاه حَسَـــبِ تولید فکر، معنا و ظرفیت‌های مشـــاوره تخصصی و خدمات علمی و فنی و نقد و روشـــنگری اجتماعی، باید در همه بخش‌ها حضور و مشارکت داشته باشد.

اگر در همان زمان نهادهای غیردولتی در آموزش عالی نقش خود را افزایش می‌دادند، باید امروز شاهد این می‌بودیم که دانشگاه‌ها پاسخگوی جامعه باشند.

فرایندهای در حال رشـــد جهانی شـــدن، آزاد شدن فناوری‌های اطلاعات و ارتباطات سبب شده اســـت که دانشگاه‌ها به عنوان نهادهای تفکر و معنا از قیومیت دولت‌ها بیرون بیایند و با جامعه و جهان اجتماعی ارتباط داشـــته باشـــند. این در حالی است که دانشـــگاه‌های ما از موقعیت مساعد و شـــانس لازم برای همراه کردن مبتکرانه و خلاق خود با آهنگ تحولات پیشـــروی جهانی برخوردار نیســـتند. چون مدیریت و فضای کاری آنها تحت تأثیر شرایط و وضعیت کلان کشور است.

کیفیت آموزش عالی بســـتگی به ایـــن دارد که چقدر می‌تواند نیازهـــا و انتظارات را حداقل در ســـطح رضایـــت و ترجیحاً در ســـطحی بالاتر، برآورده کند. با توجـــه به این موارد و در حال حاضر به‌رغم اینکه تعداد دانشگاه‌ها و مؤسسات آموزش عالی دایر در کشـــور به مرز ۳ هزار رســـیده اســـت، قضاوت در خصوص برآورده شـــدن این انتظارات در کشور ما بسیار سهل است.

با شرایطی که در ایران وجود دارد، تضمین کیفیت آموزش عالی با تمرکزگرایی وتصدی‌گری دولتی اصلاً میســـر نمی‌شـــود. در کدامیک از کشـــورهای دنیا اصناف دانشجویی و بعضا تشکل‌ها خط و مشیء خود را از دولت دیکته می‌کنند. این حد تمرکز در حوزه دانشـــگاه تنها ذی‌نفعان محدودی ایجاد می‌کند که نه تنها ثمره‌ای برای باروری دانشـــگاه ندارد که آسیب‌های جبران‌ناپذیر بر پیکره دانشگاه وارد می‌کند. البته قطع کامل نیز غیرممکن است باید شبکه‌ای از دانشگاه‌ها و همهٔ ذی‌نفعان اجتماعی ایجاد شود که با ایجاد و توســـعهٔ نهادهای واسط دولتی دانشگاهی به سامان برسد.

اگرچه نگاهی به ســـر و شکل اغلب دانشگاه‌های کشورمان از سرّ درونی دانشگاه‌ها حکایت می‌کند، لیکن با کاهش دانشجو در چند ســـال آینده، این فضا در حوزه کیفیت با رقابت مواجه خواهد شد و به یقین بســـیاری از از دانشگاه‌های کنونی باید بـــه دنبال بازار اقتصادی دیگری برای دانشگاهشـــان باشـــند. اما برای بالا بردن کیفیت نیز شـــرایط باید مهیا شـــود. اگرچه آغاز این کار نیز با راهکار آمایشـــی وزارت علوم کلید خورده اســـت، ولی تا وقتی که دولت تمرکز، تصـــدی و مداخله در امور دانشـــگاهی می‌کند، تا وقتی بخش‌های غیردولتی تقویت و شـــرایط رقابتی ایجاد نشـــود، تا وقتی انجمن‌های علمی و نهادهـــای حرفه‌ای و تخصصی غیردولتی رشـــد نکنند، مهمتر از همه؛ تفکر و فرهنگ دمکراســـی و ترتیبات واقعی نهادمند آن گســـترش نیابد و فرصت‌های برابر دسترســـی شهروندان ایرانی به آموزش عالی (بدون محدودیت‌ها) تعمیم پیدا نکند؛ هر عملکردی توســـط آموزش عالی تنهـــا موجب زیاد کردن هزینه‌ها می‌شود.

عضو شورای شهر همدان:

نخستین خط BRT همدان اواخر امسال راه‌اندازی می‌شود

عکس: تزئینی

عضو شـــورای شـــهر همـــدان از آغاز عملیات اجرایی خطوط "BRT" همدان به زودی خبر داد و گفت: نخستین خط BRT همدان اواخر امسال راه‌اندازی می‌شود.

کامران گردان در گفت‌وگو با تسنیم، به طرح سامانه اتوبوس تندرو (BRT) اشاره و اظهار کرد: جانمایی خط یک BRT توسط مشاور بزودی نهایی می‌شـــود؛ زیرا مشاور خطوط عبوری این خط را طراحی کرده و در فرصت مناسب عملیات اجرایی آن آغاز می‌شود.

وی درباره زمان افتتاح و بهره‌برداری از خط BRT همدان نیز گفت: اگر عملیات اجرایی پروژه به خوبی پیش برود، پیش‌بینی می‌شود فاز نخست خط یک BRT همدان در اواخر امسال راه‌اندازی شود.

گردان بـــا بیان اینکـــه اتوبوس‌های BRT همگـــی انبوه‌بـــر هســـتند، تصریـــح کرد: اتوبوس‌هـــای انبوه‌بر از ۳ نـــوع گازوئیلی، هیبریدی و برقی هســـتند که در همدان در مرحله نخست از اتوبوس‌های گازوئیلی و در مرحله بعد از اتوبوس‌های برقی استفاده می‌شود.

وی بیان کرد: سال گذشته تعداد ۲۰ دستگاه اتوبوس جدید به ناوگان اتوبوسرانی همدان اضافه شد که امســـال نیز تعداد ۱۰ دستگاه اتوبـــوس جدید خریـــداری و وارد ناوگان اتوبوسرانی می‌شود.

رئیس کمیسیون خدمات شهری، حمل‌ونقل و ترافیکی شـــورای شـــهر همـــدان افزود: مدیریت شـــهری همدان تصمیم گرفته در طول هر ســـال تعداد ۳۰ دســـتگاه اتوبوس را بازســـازی و نوســـازی کرده و به ناوگان حمل‌ونقل عمومی شهر همدان اضافه کند.

گردان مصوبه رایگان کردن عوارض ساخت هتل‌های ٤ و ٥ ســـتاره در شورای چهارم را از جمله مصوبات اثرگذار در سرمایه‌گذاری دانســـت و گفت: این مصوبه مورد استقبال و اقبـــال ســـرمایه‌گذاران بـــوده و در حال حاضر مقدمات ساخت ۳ هتل دیگر فراهم و کلنگ‌زنی شده اســـت که این امر توسعه گردشگری شهر همدان را به دنبال دارد.

وی اظهار کرد: شـــورای شهر در زمینه‌های دیگر اگر با پیشـــنهادات خوب شـــهرداری بتواند عوارض منطقی برای ساخت‌وسازها ایجاد کند شـــاهد ساخت‌وســـاز بیشتر در همدان بوده و از این راه نیز می‌توان به طور مستقیم و غیرمستقیم نه‌تنها در توسعه شهری بلکه اشتغال ایجاد کرد.

عضو شـــورای شهر همدان بیان کرد: امسال با تدوین برنامه منســـجم و راهبردی طرح تفکیک زباله از مبدأ، جمع‌آوری به موقع و فرهنگ‌سازی بین مردم در مورد تحویل زباله در ساعات مقرر انجام و آغاز این کار از منطقه ۲ به عنوان پایلوت آغاز شده که امیدواریم با تلاش مسئولان در شـــهرداری طرح به طور کامل اجرایی و وضعیت بسیار مناسبی در این زمینه در پاکیزگی شهر داشته باشیم.

وی بیـــان کرد: علاوه بر این بـــا راه‌اندازی کارخانه کمپوســـت که از دفن بیش از ۸۰ درصد زباله در ســـایت جلوگیری می‌کند، کمیســـیون خدمات شهری شـــورای شهر همـــدان قدم دیگـــری را در امـــر پاکیزگی محیط‌زیست برداشته است.

رئیس کمیسیون خدمات شهری، حمل‌ونقل و ترافیک شورای شـــهر همدان با اشاره به مشکلات ترافیک شهر همدان، افزود: امسال به دنبال این هستیم تا تمام تقاطع‌های سطح شهر را توسط دوربین‌های کنترل ترافیک و به صورت هوشمند کنترل کنیم.

گردان تأکیـــد کرد: اگر تقاطع‌های ســـطح شـــهر به صورت هوشمند و مکانیزه کنترل شـــوند دیگر نیـــازی به حضـــور فیزیکی مأموران در ســـطح تقاطع‌ها نیست؛ زیرا از طریق نرم‌افزارهای هوشمند مسائل پیگیری می‌شود.

وی یکـــی دیگر از مزایای هوشمندســـازی کنترل ترافیک را حذف پارک‌بانان از سطح شهر برشمرد و گفت: با نصب دستگاه‌های پارکومتـــر و همیـــن طـــور نرم‌افزارهـــای کارت‌خوان در سطح معابر و پارکینگ‌های حاشـــیه‌ای دیگر نیازی به حضور فیزیکی پارکبان‌ها نیست.

گذر زمان باباطاهر در یک نمایشگاه

نصرا... طاقتی احســـن: همزمان با هفته میراث فرهنگی نمایشگاه عکس باباطاهر در گذر زمان در مقبره این شاعر نامی برپا شد.

نمایشگاه عکس باباطاهر در گذر زمان شامل ۳۵ قطعه عکس از سیر تحول تاریخی مقبره باباطاهر از زمان ساخت آرامگاهش از سال ۱۳٤٤ تا ۱۳۷۱ به نمایش گذاشته شده است.

در این نمایشگاه تصاویری از سیر تاریخی و تحـــول در وضعیت بنای آرامگاه باباطاهر همدان ارائه شده که با حضور مدیرکل میراث فرهنگی همـــدان، معاون میـــراث فرهنگی، عکاسان و برخی خبرنگاران افتتاح شد.

محمدمهدی استعدادی، عکاس پیشکسوت همدانی متولد سال ۱۳۲۳ است که عکاسی حرفه‌ای را از سال ۱۳٤۱ آغاز کرده است.

وی بیش از ۵۰ سال در همدان عکاسی کرده است و بسیاری از خاطرات شهر همدان از جمله ســـرمای زمستان و ســـاخت بناهای شـــاخص از دهه ٤۰ توسط وی به تصویر کشیده شده است.

اســـتعدادی ســـال‌ها با نشـــریات مختلف همکاری داشـــته و عکس‌های وی بارها به عنوان عکس یک نشریات از جمله روزنامه اطلاعات چاپ شده است. در تصاویر این نمایشـــگاه نیز ۳۵ عکس از مراحل ساخت آرامـــگاه باباطاهر بر فراز تپه‌ای در شـــمال غربـــی همدان به نمایش درآمده اســـت که ایـــن تصاویر بیانگر آن اســـت کـــه این بنا در طـــول قرون مختلف شـــاهد تخریب و بازسازی‌های متعدد بوده است. در تاریخچه این بنا آمده اســـت که در قرن ششم هجری یک برج ۸ ضلعی آجـــری بر روی آرامگاه باباطاهر ساخته شـــد که بعدها بر اثر مرور زمان ویران شـــد. در زمان پهلوی نخســـت از طرف شهرداری همدان بنای جدیدی به جای بنای قدیمی ساخته شد که مصالح آن بیشـــتر آجر بود. در جریان همین بازسازی، لوح کاشی مربوط به قرن هفتم هجری، که هم‌اکنون در موزه ایران باســـتان نگهداری می‌شود، به دســـت آمد. بر روی این کاشی فیروزه‌ای‌رنـــگ، آیات قـــرآن مجید به خط کوفی برجسته نوشته شده است.

احـــداث بنـــای جدیـــد در ســـال ۱۳٤٤ خورشـــیدی با همـــت انجمن آثـــار ملی، شـــهرداری همدان و توسط محسن فروغی انجام شـــده اســـت که عکاس پیشکسوت همدانی لحظه به لحظه ســـاخت بنا را ثبت کرده است. این بنای تاریخی با شماره ۱۷۸۰ در تاریخ ۲۱ اردیبهشـــت‌ماه ۱۳۷٦ به ثبت آثار تاریخی و ملی ایران رسیده است.

در اطراف بنای جدید فضای ســـبز وسیعی احداث شـــده اســـت که البته ســـاخت و سازهای جدید وسعت دید را محدود کرده اســـت. آرامگاه جدید، شـــاهکاری ممتاز و بدیع از معماری عصر جدید است که طرح اصلی آن تلفیقی از معماری قرن‌های هفتم و هشتم هجری و عصر حاضر است.

گفتنی است، اســـتعدادی که از پیشکسوتان عکاسی در همدان اســـت، سال‌ها در آتلیه عکاسی رز در ابتدای خیابان بوعلی مشغول به عکاســـی بوده است. مجموع عکس‌های استعدادی بیشتر گذشته شهری همدان را در دهه‌های ٤۰ و ۵۰ را به نمایش گذاشـــته و در کنار عکس‌های قدیمی، عکس امروزی را نیز در مقایســـه گذشته و حال به نمایش گذاشـــته اســـت تا نشـــان دهد که چگونه بوده‌ایم و به چـــه راهی رفته‌ایم و وضعیت ما در عصر کنونی چیست.

امید اســـت که این عکس‌ها و هرگونه آثار دیداری و شـــنیداری به عنوان اسناد هویتی و تاریخی ما توســـط متولیـــان امر حفظ و حراست شود و نمایشگاهی از از این دست که زوایای دیگر تاریخ همدان را به نمایش می‌گذارد، برپا شود. توصیه ما به شما بازدید از این نمایشگاه است. این نمایشگاه از روز گذشـــته ۲۸ اردیبهشـــت‌ماه کار خود را در آرامگاه باباطاهر همدان آغاز کرده و به مدت یک هفته تا یکم خردادماه امسال، پایان هفته میراث فرهنگی برای بازدید علاقمندان برپا بـــوده و علاقمندان می‌توانند از ســـاعت ۹ صبح تا ۱۸ عصر از این نمایشگاه نیز بازدید کنند.

الوو پیام

ایمیل ——— mardomi@hamedanpayam.com
پیامک ——— ۱۰۰۰۶۰۶۶

شـــهردار ملایر گاهی اوقات در روزهـــای ملاقات مردمی به‌رغم بنری که مقابل ســـاختمان شهرداری در خصوص حضور وی در شهرداری مناطق مختلف نصب می‌شود بدون اطلاع قبلی در محل ملاقات مردمی حضور ندارد.

یک شهروند ملایری

از ســـازمان زیباسازی شهرداری همدان کمال قدردانی را دارم که امر فضاسازی مناطق شهری در شـــهرک مدنی را هم آغاز کرده است. امید اســـت این طرح در تمام نقاط شهر آغاز و زیبایی در شهر بیش از پیش نمایان شود.

تماس تلفنی

خبر

موانع سرمایه‌گذاری با راهبردهای متخصصان حذف شود

کســـب درآمـــد پایـــدار نیازمند فراهـــم کردن زیرســـاخت‌های سرمایه‌گذاری است.

عضو شورای شـــهر همدان اظهار کرد: در زندگی شهرنشینی وجود نهادهـــای مدنی و اجتماعی در کنار نهادهای دولتی و حاکمیتی نقش بسزایی در توسعه شهری و اجتماعی ایفا می‌کنند.

محمـــد تبریـــزی در گفت‌وگو با تســـنیم، با بیان اینکـــه از دیرباز نهادهای مشـــورتی تصمیم‌گیری کارکرد خود را در جوامع بشری ایفا کرده است، افزود: بر این اساس در دوران مدرن نیز قانون‌گذار با پی بردن به اهمیت آن ســـعی در نهادینه کردن چارچوب قانونی کردن آن است.

وی بیان کرد: براساس قانون، در شـــهرداری‌ها نیز به انجمن شهر و سپس شوراهای شـــهر به عنوان پارلمان محلی و رأس مدیریت یکپارچه شـــهری توجه شـــده است، از این رو شـــوراهای شهر با تمرکز بر رفع مشـــکلات محل و منطقه با در نظر گرفتن منافع ملی و حاکمیتی باید نســـبت به تصمیم‌ســـازی درخصوص نیل به این اهداف گام بردارند.

رئیس کمیسیون اقتصاد، ســـرمایه گذاری و گردشگری شورای شهر همدان عنوان کرد: هدف‌گذاری شـــده که شهرداری همدان در سال ۹٤ توان خود را در کنار اجرای پروژه‌های عمرانی بر ایجاد درآمدهای پایدار با توجه به ســـرمایه‌گذاری‌ها و جذب سرمایه‌گذار بگذارد تا از وابستگی مدیریت شهری به درآمدهای حاصل از محل صدور پروانه و نوسازی کم شود.

وی با اشـــاره به تخصص‌گرایی در شورای شهر همدان گفت: وجود شوراهای متخصص و کارآمد با اهداف توسعه‌ای باید نشانگر وجدان عمومی و عصاره تفکر و خواست جامعه باشند.

عضو شورای شهر همدان تأکید کرد: تشکیل کمیسیون‌های مختلف در شورای شهر همدان از اقداماتی است که اعضای شورا را در رسیدن به اهداف و پیگیری مطالبات مردمی کمک می‌کنند.

تبریزی اظهار کرد: این کمیسیون برای بهبود وضعیت مناطق محروم و حاشیه شهر در راستای جذب ســـرمایه‌گذار از راه‌های مختلف از جمله بهره‌گیری از ظرفیت رســـانه‌ای استان از سرمایه‌گذاران دعوت به همکاری کرده اســـت. وی با اشـــاره به اینکه منافع اقتصادی نباید نخســـتین شرایط در امر حمایت و جذب ســـرمایه‌گذار باشد، افزود: جذب سرمایه‌گذار در هر اســـتانی به عنوان یکی از راهبردهای مهم توسعه مطرح شـــده و دستیابی به درآمدهای پایدار از سوی مدیریت شهری زمینه‌ساز پیشرفت و توسعه شهری است. تبریزی سود حاصل از ســـرمایه‌گذاری و جذب سرمایه‌گذاران را به نفع شهر و شهروندان دانســـت و گفت: ســـرمایه گذاری امری اســـت که در میان‌مدت و درازمـــدت بازدهی اصلی خود را بروز می‌دهد و بر این اســـاس باید در این امر آینده‌نگر بود.

در شورای آموزش‌وپرورش تأکید شد

فراغت برخی از دانش‌آموزان از اوقات فراغت

مرضیه شفیعی صدیق: با نزدیک شدن به فصل تابســـتان باز هم بحث اوقات فراغت دستور جلسه شورای آموزش‌وپرورش استان شد تا بدین ترتیب چاره‌ای برای ساعات فراغت آینده‌سازان اندیشیده شود.

وجود ۹۰ هزار دانش‌آموز در دوره ســـنی کودکی و نوجوانی می‌طلبد که نسبت به این مهم بیش از پیش بپردازیم.

هرچند هر ســـاله دســـتگاه‌هایی چون سپاه، کمیته امداد، تبلیغات اســـلامی، کانون پـــرورش فکری، آموزش‌وپرورش، شهرداری و... برنامه‌هایی برای ۳ ماه تعطیلی دانش‌آمـــوزان دارند، اما آنچه از گفته‌ها پیداســـت نبود هماهنگـــی بیـــن ادارات به منظور اســـتفاده از ظرفیت‌ها و امکانـــات موجود هر یک موجب شده اســـت که در پایان تابستان برنامه‌های اوقـــات فراغت آنچنـــان که باید و شـــاید اثرگذار نباشـــد. در این بین اجرای برنامه طرح هجرت که در آن دانش‌آموزان مشـــارکت در تعمیر، بازسازی، رنگ‌آمیزی و... کارهای کوچک مدارس را برعهده می‌گیرند توانسته است در توانمندسازی نسل جدید اثرگذاری مطلوب‌تری داشـــته و آنها را وارد عرصه کار و تلاش کند؛ هرچند این طرح نیز مشمول همه دانش‌آموزان نیست.

مبحثی که در این جلســـه از آن بـــه عنوان مهمترین موضوع در پر کـــردن اوقات فراغت مورد تأکید قرار گرفت توجه به فضای مجازی مورد استفاده کودکان و نوجوانان بود؛ زیرا با دسترسی آسان این گروه سنی برخلاف گذشته به جای بازی در کوچه و پارک و... و دیدار چهره به چهره با یکدیگر وارد فضایی می‌شوند که اگر کنترل نشود آسیب‌های جدی فرهنگی، اخلاقی، اقتصادی و حتی سیاسی را در پی دارد.

به گفته حاضران در جلســـه، تولید محتوایی خلاف فرهنگ در ایـــن فضاها موجب ایجاد مشـــکلات اخلاقی و رفتاری در بین دانش‌آموزان شـــده است؛ دانش‌آموزی که امروز بیشـــتر وقت خود را صرف بازی‌های کامپیوتری، فضای مجازی و اینترنت کرده است دیگر تحرک و نشاط همیشگی را ندارد.

گواه این موضوع نیز مشـــکلات رفتـــاری، روانی، اســـترس و اضطـــراب در بین آنهـــا در کنار افت تحصیلی است.

در هـــر حال علاوه بر این موضوع خانواده‌هایی نیز دانش‌آموزان خـــود را به ثبت‌نام در انواع کلاس‌ها (زبان، ریاضی، تقویتی و...) مجبور کرده و فراموش می‌کنند که پر کردن اوقات فراغت در کنار برنامه‌های علمی باید با برنامه‌های فرهنگی، تفریحی و ورزشی هم همراه باشد تا اوقات دانش‌آموز صرف رفتن به ایـــن کلاس و آن کلاس (همچون ۹ ماه تحصیلی) نشود. اینچنین می‌شود که باید گفت اوقات فراغت برخی از دانش‌آموزان باید خالی شود.

فرمانـــدار همدان نیز بـــا پرداختن به این دســـتور جلســـه، گفت: تصمیمات خوب با پیگیری خوب به ثمر می‌نشـــیند. علی تعالی با اشاره به اینکه باید برنامه‌ای تدارک دیده شـــود که ۹۰ هزار دانش‌آموز این شهرستان با برنامه وارد تابستان شوند تا آسیب نبینند، افزود: مهمترین آفت دوره ما استفاده نادرست از فضای مجازی توسط دانش‌آموزان است که باید آنها را از این فضاها رصد کنیم.

وی مهمترین آسیب‌های مجازی برای دانش‌آموزان را غیراجتماعی شـــدن آنان و نداشتن قدرت ارتباط با همسن‌وسالان دانســـت و گفت: باید برنامه‌های اوقات فراغت قوی شود و سازمان‌های دیگر نیز با همسو شدن با هم به این بحث بپردازند.

تعالی در خصوص دســـتور جلســـه بعدی مبنی بر لباس فرم دانش‌آموزان دختر، ادامه داد: باید کمیته‌ای برای نظارت بر دوخت لباس‌ها تشـــکیل شـــود و فاکتورهای قیمت و کیفیت مورد بررسی قرار بگیرد.

تعالی در خصوص هم‌شکل کردن لباس پسران که یکی از کارشناســـان آن را مطـــرح کرد، گفت: باید تجربه سایر اســـتان‌ها را در این خصوص ببینیم تا لباس ویژه طراحی کنیم.

در این جلســـه معاون پرورشـــی آموزش‌وپرورش ناحیـــه ۲ از رقابت کذایی برخی خانواده‌ها برای پر کردن اوقات فراغت دانش‌آموز سخن گفت و اظهار کرد: برای پر کردن اوقات فراغت دانش‌آموزان این ناحیه ۲٦ پایگاه، یـــک کانون فرهنگی و یک مورد ارودگاه در نظر داریم.

بهـــاری بـــا بیـــان اینکـــه متأســـفانه در خصوص آموزشـــگاه‌های آزاد علمی و زبان انگلیســـی نگاه تربیتی مغفول مانده است، افزود: ۱۱ آموزشگاه آزاد علمی و ۳۵ آموزشـــگاه زبـــان در این منطقه وجود دارد که در مجموع ۷ هزار و ۲۲۳ نفر ظرفیت دارند.

وی از فعال بودن ۷ سالن ورزشی با ۷۰ رشته کلاس خبر داد و گفت: نسبت به سال ۹۳، ۱۰ درصد رشد پایگاه‌ها را برای پر کردن اوقات فراغت داریم.

معاون پرورشی ناحیه یک نیز نبود تخصیص اعتبار و خودگردان بودن پایگاه‌ها را مشکل اساسی در راه پر کردن اوقات فراغت جوانان دانست و اظهارکرد: در سال‌های گذشته اعتباراتی برای اوقات فراغت داشتیم که با حذف آن مشکلاتی به وجود آمده است.

قوام با اشاره به اینکه در طرح هجرت پیش‌بینی شده که ۸۵ پایگاه محل اســـتقرار طرح باشد، افزود: این طرح ۲٦ هزار دانش‌آموز را دربر می‌گیرد.

وی از وجود ۱۳ ســـالن ورزشـــی، ۲ پژوهش‌سرا و ۲ دارالقـــرآن در ناحیه یک بـــرای اوقات فراغت دانش‌آموزان خبر داد.

پیام تاریخ، تمدن و فرهنگ مادستان
The Message Of Madestan's History & Civilization & Culture
روزنامه همدان پیام
۴
سه‌شنبه ۲۹ اردیبهشت‌ماه ۱۳۹۴ شماره ۲۳۵۴
ایران و جهان
siasat@hamedanpayam.com

خبر

دشمن اختلاف‌افکنی می‌کند

بیانات رهبر معظم انقلاب اسلامی در دیدار اعضای ستاد کنگره گرامیداشت شهدای پیشمرگان مسلمان کُرد که در ۱۴ اردیبهشت‌ماه ۱۳۹۴ برگزار شده بود، صبح روز دوشنبه در این کنگره در شهر سنندج منتشر شد. به گزارش ایسنا، حضرت آیتا... خامنه‌ای در بخشی از این بیانات، گفتند: آنها ضد هر چیزی هستند که نشانی از اسلام دارد و برایشان نیز فرقی میان شیعه و سنی وجود ندارد، و مسائلی نظیر مذهب و قومیت برای آنها بهانه‌ای برای اختلاف‌اندازی است. رهبر معظم انقلاب با تأکید بر اینکه باید این بهانه‌ها را از دست دشمن گرفت، گفتند: انجام کارهای فرهنگی نظیر همین گرامیداشت شهدای پیشمرگان مسلمان کُرد و همچنین توجه به مسائل مربوط به جوانان ضروری است.

دیپلماسی

فشار و تحریم بی‌نتیجه است

رئیس‌جمهور با بیان اینکه راه‌حل فشار و تحریم را محکوم می‌کنیم و آن را غیرقابل قبول و بی‌نتیجه می‌دانیم، گفت: تاکنون پیشرفت‌های خوبی در مذاکرات هسته‌ای بین ۲ طرف به وجود آمده است.
به گزارش پایگاه اطلاع‌رسانی ریاست جمهوری، حجت‌الاسلام والمسلمین حسن روحانی روز دوشنبه در دیدار پیتر سییارتو، وزیر امور خارجه و تجارت مجارستان افزود: اگر اراده جدی در طرف مقابل وجود داشته باشد، می‌توانیم در زمان تعیین شده به توافق نهایی برسیم.
وی همچنین اظهارکرد: ایران همان‌طور که ثابت کرده، شفاف است و با اراده قوی در گفت‌وگو حاضر شده است.

دولت

تصمیمی برای تغییرات اتخاذ نشده است

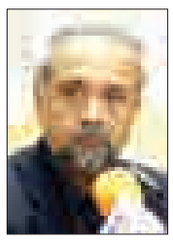

رئیس دفتر رئیس‌جمهور در پاسخ به تغییرات مدیریتی در دولت یازدهم، گفت: تاکنون هیچ تصمیمی در این‌باره اتخاذ نشده و آنچه تاکنون منتشر و اعلام شده، تنها فرایند طبیعی و عادی ارزیابی‌هاست. به گزارش ایرنا، محمد نهاوندیان در حاشیه همایش همدلی و همزبانی، رونق اقتصاد و اشتغال در جمع خبرنگاران اظهارکرد: ویژگی دولت تدبیر و امید این است که در هر گام دستاوردها باید مورد ارزیابی قرار بگیرد. وی در خصوص ورود شرکت‌های آمریکایی و اروپایی به ایران پس از رفع تحریم‌ها، اظهارکرد: تمایل شرکت‌های بزرگ بین‌المللی از آسیا، آمریکا و اروپا نشان‌دهنده قدرت اقتصاد و مقاومت مردم ایران است که برای حضور در اقتصاد ایران به تحریم‌ها بی‌اعتنایی می‌کنند.

خبر

آیتا... مصباح یزدی:

ضعف ایمان و نفاق مهمترین عامل ایجاد فتنه در تاریخ اسلام بوده است

در بسیاری موارد منشأ انحراف، عده معدودی هستند که از روی علم ولی بر اثر بی‌ایمانی فتنه‌ها را ایجاد می‌کنند، انحراف عظیم مسلمانان منشأ این انحراف عظیم ضعف ایمان و نفاق همان عده معدود بود.
رئیس مؤسسه امام خمینی(ره) در بیست‌ونهمین نشست انجمن فارغ‌التحصیلان مؤسسه امام خمینی(ره) با اشاره به لزوم ارزیابی و آسیب‌شناسی فردی و اجتماعی، از لحاظ علم و ایمان، گفت: باید با بررسی نهضت اسلامی و نوسانات جامعه اسلامی در طول این مدت، راهکارهای تقویت ایمان و علم در جامعه را یافت؛ زیرا در مواقعی توجه مردم به دین بیشتر شده و جانفشانی آنها در راه دین نمود بیشتری یافته و گاه نیز سیر نزولی داشته است.
به گزارش حوزه، آیتا... محمدتقی مصباح یزدی با اشاره به روحیه دینی برخی افراد که انسان را به تعجب وا می‌دارد، افزود: وقتی مادری، ۳ فرزند خود را در راه خدا داده و اعلام آمادگی می‌کند که فرزندان دیگرش را نیز بفرستد و در عین حال می‌گوید دوست دارد که خودش ابتدا شهید شود، انسان را به تعجب وا می‌دارد؛ لذا باید عوامل رسیدن به چنین روحیه دینی بررسی و تقویت شود.
مصباح یزدی با اشاره به اینکه متأسفانه تنزل علم و آثار تضعیف ایمان در برخی افراد دیده می‌شود، گفت: گاه افرادی که سابقه خوبی هم دارند، سخنانی را بیان می‌کنند که شبیه سخنان کفار است؛ گویا واقعاً باور ندارند که «من یتوکل علی الله فهو حسبه»؛ حتی گاهی نه تنها باور ندارند؛ بلکه با حالتی تمسخرآمیز به آن می‌نگرند، چون چنین سخنانی را عوامانه تلقی می‌کنند. استاد برجسته حوزه علمیه ادامه داد: اگر می‌بینیم زمینه به‌گونه‌ای رقم می‌خورد که ضعف علم و دین را در عده‌ای به دنبال دارد، باید سعی کنیم در مقابل آن بایستیم، شبهات را پاسخ داده و بر علم و ایمان جوانانمان بیفزاییم البته شرطش این است که نخست علم خودمان به جهل و ایمانمان به نفاق تبدیل نشود.
وی با بیان اینکه قرآن آدمی را به عبرت گرفتن از سرگذشت پیشینیان فرا می‌خواند، خاطرنشان کرد: باید ضعف‌ها را شناخت و برای رفع آنها برنامه‌ریزی کرد. به عنوان نمونه مقام معظم رهبری بارها و بارها در موارد مختلف به‌ویژه مسأله فرهنگی هشدار داده‌اند، اما آنگونه که باید از سوی مسئولان جدی گرفته نشده است.
عضو مجلس خبرگان رهبری با اشاره به اینکه اگر همه جامعه به ضعف دین مبتلا شوند، قطعاً جامعه به انحطاط کشیده می‌شود گفت: گاه انسان ضعف ایمان را از کسانی می‌بیند که با قرآن و محافل علمی رابطه داشته و دارند؛ لذا تعجب می‌کند.
وی با بیان اینکه باید ببینیم واقعاً تا چه اندازه به خدا اطمینان داریم، خاطرنشان کرد: برخی افراد، وقتی تکنولوژی و مظاهر پیشرفت در آمریکا را می‌بینند، اعتماد خود را به خدا از دست داده و خود را نیازمند ارتباط با آمریکا می‌بینند.
مصباح یزدی با قرائت آیه‌ای از قرآن کریم در مورد پیروزی مسلمانان در جنگ بدر با نصرت الهی، به سخنان سید حسن نصرا... اشاره کرد و گفت: رزمندگان حزبا... لبنان در نبرد با صهیونیست‌ها، این امدادهای الهی را به چشم دیده‌اند، به‌گونه‌ای که صهیونیست‌ها به‌گونه‌ای مرعوب شده بودند که فرار می‌کردند.

نظر کمیسیون شوراهای مجلس درباره تشکیل حزب اتحاد ملت ایران

سخنگوی کمیسیون شوراهای مجلس با اشاره به پیگیری‌های کمیسیون متبوعش درباره ارتباط حزب اتحاد ملت با حزب منحله مشارکت، گفت: طبق بررسی‌هایی که آقای زاکانی انجام داده است، اعضای حزب اتحاد ملت ایران منعی برای تشکیل حزب جدید نداشته‌اند.
به گزارش تسنیم، دخیل‌عباس زارع‌زاده درباره آخرین وضعیت بررسی‌های مجلس درباره اعطای مجوز به حزب اتحاد ملت ایران، افزود: موضوع بررسی وضعیت حزب اتحاد ملت ایران در کمیسیون شوراها مطرح و گفته شد که طبق بررسی‌هایی که آقای زاکانی انجام داده است، اعضای حزب اتحاد ملت ایران منعی برای تشکیل حزب جدید نداشته‌اند. وی ادامه داد: طبق بررسی‌ها، افراد مؤسس حزب اتحاد جزو اعضای اصلی حزب منحله مشارکت نبوده‌اند و از نظر قانونی مشکلی برای تشکیل حزب نداشته‌اند. سخنگوی کمیسیون شوراهای مجلس در خصوص پیگیری مجدد ارتباط اتحاد با حزب منحله مشارکت افزود: در عین حال اگر ما بررسی مجددی در این زمینه انجام بدهیم، خبر آن را اعلام خواهیم کرد.

برگزاری همایش داخلی حزب ندای ایرانیان در خردادماه

سخنگوی حزب ندای ایرانیان از برگزاری همایش داخلی این تشکل در خردادماه خبر داد.
به گزارش ایسنا، حسن یونسی با بیان اینکه همایش داخلی حزب ندای ایرانیان در خردادماه برگزار خواهد شد، گفت: این همایش با هدف ایجاد هماهنگی بین اعضا و تصمیم‌گیری درباره سیاست‌های حزب برگزار می‌شود. وی همچنین فعال‌کردن دفاتر حزب ندای ایرانیان در استان‌ها را از دیگر برنامه‌های این تشکل بیان کرد.
یونسی پیش از این نیز گفته بود که برنامه‌های آموزشی برای اعضا و کادر حزب ندای ایرانیان در نظر گرفته شده است و موضوعات مربوط به نقش احزاب در فعالیت‌های سیاسی و اجتماعی و تاریخ و رویکرد احزاب در این برنامه‌ها مورد توجه قرار می‌گیرد. سخنگوی حزب ندای ایرانیان همچنین در بیان فعالیت‌های حزب در مسیر منتهی به انتخابات، افزود: کمیته انتخابات حزب ندای ایرانیان به طور دائمی در حزب فعال شده و در حال تدوین راهبردهای کلان حزب در حوزه انتخابات است.

راهکاری که ایران برای بازدید از تأسیسات نظامی ارائه می‌کند

مانع تازه پیش پای مذاکرات

توافق جامع هسته‌ای ایران به یک مانع جدی دیگر برخورد کرده است. مانعی در حد و اندازه تعیین سرنوشت تحریم‌ها و چه بسا بلندتر از آن؛ مانع بازدید از مراکز نظامی ایران.
از آژانس بین‌المللی انرژی اتمی و گروه ۱+۵ برای بازدید از این مراکز اصرار است و از ایران انکار. این اصرار و انکار هم رسیدن به توافق میان ایران و گروه ۱+۵ را با اما و اگر روبه‌رو کرده است.
به گزارش فرارو، مذاکرات هسته‌ای برای تدوین نگارش پیش‌نویس برنامه جامع اقدام مشترک (برجام) روبه جلو در جریان است؛ اما کُند و به سختی. دلیلش هم مشخص است؛ مذاکرات با موانع جدی برای رسیدن به توافق جامع و نهایی روبه‌رو است.
در طول ۲۰ ماه مذاکره جدی و «معطوف به نتیجه» ایران و گروه ۱+۵، به کرات از موانع پیش‌روی ۲ طرف برای پایان دادن به بیش از یک دهه مناقشه حول محور برنامه هسته‌ای ایران گفته شده است.
ظرفیت غنی‌سازی و سانتریفیوژهای فعال ایران پس از توافق جامع، راکتور آب سنگین اراک، تأسیسات فردو و نطنز، نظام بازرسی از تأسیسات هسته‌ای ایران، تحقیق و توسعه، سرنوشت تحریم‌های ایران و... جزو مهمترین موارد اختلافی ایران و گروه ۱+۵ برای رسیدن به توافق جامع بوده است.
همین اختلافات نیز سبب شده که ۲ طرف با وجود اینکه حداقل ۲ بار تا مرز رسیدن به توافق جامع و نهایی پیش رفته بودند به عقب برگردند و بر تمدید گفت‌وگوها تأکید کنند.
برخی اختلافات در همین عقب‌گردها حل و فصل شد و ۲ طرف با راه‌حل‌های بینابینی بر سر آن توافق کردند. از جمله راکتور آب سنگین که با باز طراحی، راکتور آب سنگین ماند اما میزان تولید پلوتونیم آن کاهش پیدا کرد و برخی دیگر از اختلافات با جدیت ایران به طور کلی از دستور کار مذاکراتی از جمله توان دفاعی – موشکی ایران خارج شد.

مانعی که از دستور کار خارج شد

نظارت بر توان دفاعی موشکی ایران یکی از مهمترین اختلافات ایران و ۱+۵ بخصوص طرف‌های اصلی مذاکرات یعنی ایران و آمریکا بود. این اختلاف که منجر به تمدید ۷ ماه و ۷ روزه مذاکرات شد در مسقط عمان به اوج خود رسید و مجادله لفظی وزرای خارجه ایران و آمریکا را در پی داشت.
در تمام طول مذاکرات هسته‌ای ایران و گروه ۱+۵ از زمانی که محمدجواد ظریف، وزیر خارجه ایران مسئولیت هدایت تیم مذاکراتی را برعهده داشته است، شاید یکبار در مذاکره با طرف‌های مقابل از کوره در رفته و صدای خود را بلند کرد و آن در مسقط و به دلیل اصرار همتای آمریکایی‌اش برای نظارت بر توان موشکی ایران بود.
آمریکایی‌ها مدعی بودند چون، یکی از قطعنامه‌های شورای امنیت سازمان ملل که در سال ۲۰۱۰ به تصویب رسید، ایران را از دنبال کردن هر نوع برنامه موشک‌های بالستیک منع کرده است؛ بنابراین ضروری است در توافق جامع که قرار است تمام تحریم‌ها و قطعنامه‌ها علیه ایران لغو شود نسبت به این درخواست قطعنامه تصمیم‌گیری شود.
این در حالی است که تیم مذاکره‌کننده هسته‌ای ایران با تأکید بر اینکه برنامه موشکی ایران یک برنامه دفاعی است و هیچ ارتباطی به برنامه هسته‌ای ندارد، موضوعیتی برای طرح در مذاکرات هسته‌ای ندارد.
از سوی دیگر قطعنامه فوق هم بر پایه نگرانی‌ها نسبت به برنامه هسته‌ای ایران وضع شده است و زمانی که این نگرانی‌ها با رسیدن به توافق جامع رفع شود محدودیت‌های دیگر برای متقاعد کردن ایران به اثبات صلح‌آمیز بودن برنامه هسته‌ای‌اش بلاموضوع می‌شود.
از این‌رو با اصرار هیأت مذاکره‌کننده هسته‌ای ایران درخواست آمریکایی‌ها برای نظارت بر توان موشکی ایران از دستور کار خارج شد.

نظارت بر توان دفاعی موشکی ایران یکی از مهمترین اختلافات ایران و ۱+۵ بخصوص طرف‌های اصلی مذاکرات یعنی ایران و آمریکا بود. این اختلاف که منجر به تمدید ۷ ماه و ۷ روزه مذاکرات شد در مسقط عمان به اوج خود رسید و مجادله لفظی وزرای خارجه ایران و آمریکا را در پی داشت.

بر این اساس از مذاکرات مسقط بار دیگر مذاکرات ایران و گروه ۱+۵ محدود به برنامه هسته‌ای ایران شد.
این روند ادامه داشت تا ۲ طرف در لوزان سوئیس به تفاهم سیاسی و توافق بر سر چارچوب چگونگی رسیدن به توافق جامع و نحوه نگارش متن برنامه اقدام جامع مشترک رسیدند و متعهد شدند از آن پس تا ۱۰ تیر ماه به متن مورد نظر دست پیدا کنند.
با آغاز مذاکرات برای نگارش متن پیش‌نویس برنامه جامع اقدام مشترک به نظر می‌رسید که مهمترین اختلاف ۲ طرف برای رسیدن به متن و تسریع در نگارش پیش‌نویس برنامه اقدام جامع مشترک، نحوه تعیین سرنوشت تحریم‌ها باشد که از یک سو جمهوری اسلامی ایران خواستار لغو تمامی آن پس از توافق جامع بود و آمریکایی‌ها بر لغو مرحله‌ای ایران اصرار داشتند.

رونمایی از مانع تازه اما آشنا

با این حال همزمان با دور سوم مذاکرات ایران و گروه ۱+۵ در وین، اظهار نظر یوکیا آمانو، مدیر کل آژانس بین‌المللی انرژی اتمی، مبنی بر اینکه توافق جامع اتمی میان ایران و قدرت‌های بزرگ جهانی، راه بازدید بازرسان این سازمان از برخی تأسیسات نظامی ایران را همواره خواهد کرد، پرده از رازی برداشت که نشان می‌داد که این موضوع به اختلافی تازه میان ۲ طرف تبدیل شده است.
این اختلاف پیش از این میان ایران و آژانس بین‌المللی انرژی اتمی و در مذاکرات ۲جانبه برای مختومه کردن پرونده اتهامات و ادعاها حول محور ابعاد احتمالی برنامه هسته‌ای ایران مطرح بود که به نوعی مذاکرات ۲ طرف را با وجود پیشرفت‌های قابل توجه به بن‌بست کشاند.
از سال ۲۰۰۳ آژانس بین‌المللی انرژی اتمی براساس اسناد ادعای نهادهای جاسوسی و اطلاعاتی ایالات متحده آمریکا خواستار بازدید از سایت نظامی پارچین است. آژانس این درخواست را بر پایه تصاویری که از وجود اتاقک و مخزنی که برای آزمایش‌های هسته‌ای به کار می‌رود مطرح کرده بود.
بازرسان آژانس در چارچوب ادعای خود موفق شدند، سال ۲۰۰۵ یکبار از پارچین بازدید کردند، اما به گفته یوکیا آمانو، در آن زمان آژانس اطلاعات لازم برای شناسایی محل مورد نظر برای انجام تحقیقات را در اختیار نداشت.
پس از آن هم ایران بر پایه این استدلال که پارچین نه یک سایت هسته‌ای؛ بلکه سایت نظامی است دیگر اجازه بازدید از آن را به بازرسان آژانس نداد.
درخواست بازدید از سایت پارچین در حالی از سوی آژانس مطرح می‌شود که براساس پیمان ان‌پی‌تی، آژانس تنها مجاز به بازدید و بازرسی از تأسیسات هسته‌ای اعلام شده از سوی کشورهای عضو است.
در حالی که جمهوری اسلامی ایران این منطقه را برای بازرسی به آژانس اعلام نکرده است؛ زیرا تأکید دارد در این سایت فعالیت هسته‌ای صورت نمی‌گیرد.
با این حال بر پایه ادعای آژانس پس از توافق جامع هسته‌ای که منجر به اجرای داوطلبانه پروتکل الحاقی از سوی ایران می‌شود، بازرسان آژانس می‌توانند به تأسیسات نظامی ایران دسترسی داشته باشند.
بر همین اساس آمانو اختلاف آژانس با ایران را برای بازدید از پارچین به مذاکرات ایران و ۱+۵ کشاند تا در این مذاکرات پیش از رسیدن به توافق جامع فکری شود.

راهکار ایران برای عبور از مانع تازه

به‌رغم این موضوعی که تاکنون از یکسو «نظام» و از سوی دیگر تیم مذاکراتی ایران در این خصوص پیش گرفته‌اند مشابه همان موضع در رابطه با نظارت بر برنامه موشکی بوده است؛ البته با این تفاوت که این‌بار تیم مذاکره‌کننده هسته‌ای پیشنهاد حذف صورت مسأله را مطرح نکرده است.
به گفته عباس عراقچی، عضو ارشد تیم مذاکره‌کننده هسته‌ای ایران، بررسی مراکز غیرهسته‌ای می‌تواند براساس شرایط خاص و به صورت دسترسی مدیریت شده برای نمونه‌گیری محیطی امکان‌پذیر باشد.
سخنی که سوءبرداشتی را در داخل ایران در پی داشت و این گمانه‌زنی در میان دلواپسان را دامن زد که تیم مذاکره‌کننده هسته‌ای ایران با بازدید بازرسان آژانس از تأسیسات هسته‌ای موافقت کرده است.
امری که سرپرست هیأت کارشناسان در تیم مذاکره‌کننده ایران را بر آن داشت که تا سخنان عراقچی را دقیق‌تر تشریح کند.
حمید بعیدی‌نژاد در یادداشتی در صفحه اینستاگرام خود با تأکید بر اینکه «تیم مذاکره‌کننده با هیچ‌گونه نظام بازرسی از تأسیسات غیرهسته‌ای موافقت نخواهد کرد، نوشت: «تنها فرضی که می‌تواند برای دسترسی به یک تأسیسات غیرهسته‌ای شامل تأسیسات نظامی متصور باشد، ادعای سرو کار پیدا کردن این تأسیسات غیرهسته‌ای با مواد هسته‌ای و... است.
به گفته وی در صورتی که آژانس و کشور نتوانند در همان مرحله نخست مشکل مطرح شده را حل کنند، نهایت چیزی که آژانس باید بتواند از کشور درخواست کند دسترسی به محل خاصی از تأسیسات غیرهسته‌ای شامل تأسیسات نظامی است که هدف عمده آن‌هم انجام نمونه‌برداری محیطی برای اثبات وجود برنامه هسته‌ای در آن تأسیسات است. هدف نمونه‌برداری محیطی، نمونه برداشتن از هوا، خاک و آب در ناحیه‌ای از آن تأسیسات غیرهسته‌ای شامل تأسیسات نظامی است.»

انتخابات هیأت رئیسه مجلس سه‌شنبه آینده برگزار می‌شود

یک عضو هیأت رئیسه مجلس شورای اسلامی از برگزاری انتخابات هیأت رئیسه مجلس در جلسه علنی سه‌شنبه هفته آینده مجلس خبر داد. سیدشریف حسینی با اعلام این خبر به ایسنا، گفت: اعضای هیأت رئیسه مجلس برای سال چهارم و پایانی فعالیت مجلس نهم ۵ خردادماه در صحن علنی مجلس از سوی نمایندگان انتخاب خواهند شد. به گفته وی، نمایندگان مجلس ٦ خردادماه و در آستانه آغاز چهارمین سال فعالیت مجلس نهم به دیدار مقام معظم رهبری خواهند رفت.

خبر

تکذیب حضور ضرغامی در جلسات همگرایی اصولگرایان

مسئول جلسات همگرایی اصولگرایان، عزتا... ضرغامی را یک اصولگرا می‌داند اما می‌گوید که رئیس پیشین سازمان صداوسیما تاکنون در جلسات همگرایی اصولگرایان شرکت نکرده است.
به گزارش ایسنا، حجت‌الاسلام والمسلمین سیدرضا تقوی در واکنش به خبر همراهی ضرغامی با او در جلسات همگرایی اصولگرایان، گفت: ضرغامی در جلساتی که ما یک هفته در میان برگزار می‌کنیم و حدود ۵۰ تا ٦۰ نفر از اصولگرایان در آن شرکت می‌کنند، حضور نداشته‌اند. البته ما ضرغامی را یک چهره اصولگرا می‌دانیم و نیرویی است که در جاهای مختلف کار اجرایی و فرهنگی کرده و نگاه فرهنگی خوبی دارد.
وی چه به جلسه بیاید و چه نیاید یک اصولگراست و با این حرکت همگرایی اصولگرایان هم موافق است.
تقوی همچنین درباره نتایج جلسات همگرایی اصولگرایان، گفت: هدف از جلسات اصولگرایان که با شعار "در سایه ولایت، همه باهم، نه همه با من" آغاز شده و بین احزاب، چهره‌ها و جریانات مختلف اصولگرایی در جریان است، ایجاد صفا، صمیمیت و همگرایی میان اصولگرایان است.
تقوی ادامه داد: من خودم از موفقیت و پیشرفت کار راضی هستم. چون بیشتر جریانات اصولگرایی تا این زمان و در این مقطع به این حرکت لبیک گفته و از آن حمایت کرده‌اند. جلساتی که احزاب اصولگرا به صورت مشترک برگزار می‌کنند تا به حال سابقه نداشته که این خود نشانی از نزدیکی احزاب اصولگرا به یکدیگر است.
این عضو جامعه روحانیت مبارز در پاسخ به این سؤال که نتیجه جلسه ۳ جانبه آیات مصباح یزدی، محمد یزدی و موحدی کرمانی چه بوده و آیا قرار است ادامه پیدا کند، اظهارکرد: نشستن علما دور هم خیلی خوب است و اثر بسیار مثبتی دارد. البته من نمیدانم که این جلسات ادامه پیدا خواهد کرد یا خیر و این مسأله را باید از سخنگوهای ۲ جریان بپرسید و من راجع به آن ۲ جلسه دیگر صحبت نمی‌کنم. ولی وقتی علما دور هم بنشینند بسیار ارزشمند و خوب است.
وی در ادامه با اشاره به جلسات همگرایی اصولگرایان، یادآور شد: در جلساتی که با عنوان همگرایی برگزار می‌شود چهره‌های مختلفی شرکت می‌کنند. در استان‌ها شرایط و وضع همگرایی به مراتب جلوتر و پیشرفته‌تر از تهران است. من امیدوارم که این حرکت به نتیجه خوبی برسد و یک نشاط زیبا و خوب را در سطح جامعه ایجاد کند. ما همچنان جلسات خود را برگزار می‌کنیم.
تقوی اضافه کرد: جلسات همگرایی در استان‌ها مکرر برگزار می‌شود مثل جلسات ۲ هفته پیش در اردبیل، هفته گذشته در گیلان و این هفته در اراک. در تهران هم در مقاطع و شرایط خاصی این جلسات برگزار می‌شود. در تهران جلسات مختلفی داشته‌ایم که خبرهای برخی از آنها منتشر شده است. در کل در این جلسات با بیشتر چهره‌های مؤثر اصولگرایان مشورت می‌کنیم.
این عضو جامعه روحانیت مبارز در پاسخ به این سؤال که آیا همایش دیگری برای همگرایی اصولگرایان در آینده برگزار خواهد شد یا خیر، اظهارکرد: در ذهنمان هست که یک طراحی برای برگزاری یک همایش بزرگ داشته باشیم ولی زمان و چگونگی برگزاری آن بعداً مشخص خواهد شد.

۲ خردادماه، برگزاری کنگره سراسری جمعیت جانبازان انقلاب اسلامی

نایب‌رئیس موقت هیأت مؤسس جمعیت جانبازان انقلاب اسلامی از برگزاری کنگره سراسری این جمعیت در ۲ خردادماه خبر داد و گفت: این کنگره به مناسبت روز جانباز با حضور مجمع عمومی هیأت مؤسس و شخصیت‌های مختلف فرهنگی و سیاسی برگزار می‌شود.
به گزارش تسنیم، قدرتا... رحمانی از برگزاری کنگره سراسری جمعیت جانبازان انقلاب اسلامی همزمان با میلاد حضرت ابوالفضل العباس(ع) خبر داد و افزود: این کنگره به مناسبت روز جانباز ۲ خردادماه برگزار می‌شود.
وی با اعلام این خبر ادامه داد: ۱۵۰ تن از جانبازان فعال فرهنگی و سیاسی سراسر کشور به‌عنوان مجمع عمومی هیأت مؤسس این جمعیت در کنگره حضور خواهند داشت و اساس‌نامه و مرام‌نامه جمعیت جانبازان انقلاب اسلامی را تدوین خواهند کرد. همچنین انتخابات شورای اصلی آن نیز با حضور نماینده وزارت کشور صورت می‌گیرد.
نائب رئیس موقت هیأت مؤسس جمعیت جانبازان انقلاب اسلامی تصریح کرد: در این کنگره که در مرکز فرهنگی سیدالشهدا(ع) واقع در خیابان مفتح برگزار می‌شود؛ حجت‌الاسلام صدیقی، امام جمعه موقت تهران و غلامعلی حداد عادل، نماینده مردم تهران در مجلس و عضو شورای عالی انقلاب فرهنگی به سخنرانی می‌پردازند. همچنین از شخصیت‌های مختلف فرهنگی، سیاسی و سران احزاب و تشکل‌ها نیز برای حضور در این مراسم دعوت شده است.
جمعیت جانبازان انقلاب اسلامی به ریاست اسماعیل کوثری از جانبازان نخبه همچون حسین مظفر، مجتبی شاکری، مجتبی رحماندوست، سید مهدی هاشمی، علیرضا زاکانی و... تشکیل می‌شود و این افراد مؤسسان اصلی این جمعیت هستند.

آگهی موضوع ماده ۳ قانون و ماده ۱۳ آیین‌نامه قانون تعیین تکلیف وضعیت ثبتی اراضی و ساختمان‌های فاقد سند رسمی

برابر رأی شماره ۱۳۹۴۶۰۳۲۶۰۰۶۰۰۰۶۲-۱۳۹۴/۰۱/۱۸ هیأت اول موضوع قانون تعیین تکلیف وضعیت ثبتی اراضی و ساختمان‌های فاقد سند رسمی مستقر در واحد ثبتی حوزه ثبت ملک ملایر تصرفات مالکانه بلامعارض متقاضی آقای فتح‌علی رضایی فرزند عیسی به شماره شناسنامه ۴۲۷ صادره از ملایر در شش دانگ یک باب مغازه به مساحت ۸۶/۶۳ مترمربع قسمتی از پلاک یک اصلی اراضی دولت آباد واقع در بخش چهار ملایر خریداری از مالک رسمی آقای حسین کریمی محرز گردیده است. لذا به منظور اطلاع عموم مراتب در دو نوبت به فاصله ۱۵ روز آگهی می‌شود، در صورتی که اشخاص نسبت به صدور سند مالکیت متقاضی اعتراضی داشته باشند می‌توانند از تاریخ انتشار اولین آگهی به مدت دو ماه اعتراض خود را به این اداره تسلیم و پس از اخذ رسید، ظرف مدت یک ماه از تاریخ تسلیم اعتراض، دادخواست خود را به مراجع قضایی تقدیم نمایند. بدیهی است در صورت انقضای مدت مذکور و عدم وصول اعتراض طبق مقررات سند مالکیت صادر خواهد شد. م الف ۵۷۴

تاریخ انتشار نوبت اول: ۱۳۹۴/۰۲/۱۴ تاریخ انتشار نوبت دوم: ۱۳۹۴/۰۲/۲۹

حسن قاجاریان، رئیس ثبت اسناد و املاک شهرستان ملایر

آگهی مزایده نوبت دوم

در پرونده کلاسه۲۰۸۵/۹۰ اجرایی طی رأی صادره از شعبه۱۲۰ شورای حل اختلاف همدان آقای امیر امانی محکومند به پرداخت مبلغ ۱۰۰/۶۱۱/۰۷۱ ریال به عنوان اصل خواسته در حق آقای حجت منافی و مبلغ ۲/۰۰۰/۰۰۰ ریال به عنوان نیمعشر دولتی لذا با توجه به اینکه محکوم علیه نسبت به برائت ذمه خویش اقدامی نکرده‌اند این اجرا به درخواست محکوم له اقدام به توقیف اموالی به شرح ذیل نموده که در تاریخ ۹۴/۰۳/۲۳ ساعت ۱۷ اقدام به عملیات مزایده جهت تأدیه دین محکوم علیه، علیهما، علیهم می‌نماید معهذا کسانی که تمایل به شرکت در مزایده دارند می‌توانند در مدت پنج روز قبل از روزی که برای فروش معین شده است اموال مشروحه ذیل را ملاحظه نمایند ضمناً مزایده در دایره اجرای احکام مدنی شورای حل اختلاف همدان برگزار می‌گردد. یک دستگاه موتور ژنراتور ۳۴۰ اسب ۶ سیلندر با تولید ۱۲۰ کیلووات برق به مارک مک کارتی ۱۴۰ کاوا که حسب بازدید کارشناس رسمی سالم و آماده بکار می‌باشد و ارزش آن به عبارت ۱۴۰/۰۰۰/۰۰۰ ریال اعلام شده است محل نگهداری روستای بارابند مرغداری شایسته سبز می‌باشد. (مالف ۹۳۸)

بدیهی است برنده مزایده کسی تلقی می‌گردد که بیشترین قیمت پیشنهاد نماید و می‌بایست ده درصدی را فی‌المجلس و مابقی را ظرف مدت یک ماه تأدیه کند. م الف ۹۳۸

مدیر اجرای احکام شورای حل اختلاف همدان– خاکسار

پیام تاریخ، تمدن و فرهنگ مادستان
The Message Of Madestan's History & Civilization & Culture
روزنامه همدان پیام
۵
سه‌شنبه ● ۲۹ اردیبهشت‌ماه ۱۳۹۴ ● شماره ۲۳۵۴
گردشگری و میراث
gardesh@hamedanpayam.com

دانشگاه شریف لباس محلی می‌پوشد

پویش لباس‌های محلی توسط جمعی از دانشجویان دانشگاه صنعتی شریف با حمایت معاونت فرهنگی وزارت علوم و سازمان میراث فرهنگی برگزار می‌شود.
به گزارش دنیای اقتصاد، این پویش از ۲۵ اردیبهشت‌ماه آغاز شده و تا روز ۳۱ این ماه ادامه خواهد یافت.
جمعی از دانشجویان، فارغ‌التحصیلان و تشکل‌های دانشگاهی، در برنامه‌ای ابتکاری از دانشجویان خواسته‌اند تا هفته آخر اردیبهشت‌ماه با لباس محلی در دانشگاه حاضر شوند. این برنامه قصد دارد ضمن جلب توجه به لباس‌های محلی، بهانه‌ای برای گفت‌وگو و طرح دغدغه پیرامون حفظ فرهنگ، سبک زندگی و داشته‌های بومی ایجاد کند.همایش ویژه این پویش نیز در تاریخ سه‌شنبه ۲۹ اردیبهشت‌ماه از ساعت ۱۵ تا ۱۸ و با حضور جمعی از مقامات کشوری مرتبط با حوزه فرهنگ‌های محلی و لباس اقوام نمایندگان مجلس برگزار خواهد شد.

«یورو آسیا» در راه ایران

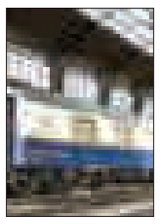

پس از سفر «عقاب طلایی» و قطار لوکس ترک‌ها به ایران، اکنون نوبت به قطار لوکس «یورو آسیا» رسیده است تا مسیرهای ریلی ایران را درنوردد.
به گزارش ایسنا، این قطار که دارای ۷ واگن لوکس هر یک به ارزش ۱/۵ تا ۲ میلیون دلار است، با ٤٤ مسافر اروپایی و آمریکای جنوبی، از مرز رازی وارد ایران شد و پس از ۹ روز گشت و گذار، خاک ایران را ترک خواهد کرد.
مسیر حرکت این قطار از شهرهای تبریز، یزد، شیراز، اصفهان و تهران خواهد بود. مسافران این قطار لوکس که ۵ شب را در قطار و ۵ شب را در هتل‌های ۵ ستاره ایران اقامت خواهند داشت، ۳ خردادماه تهران را با پرواز ترک می‌کنند و قطار با ۷ مسافر دیگرش از راه ریلی به ترکیه باز می‌گردد.

ایران باید الگوی موفق گردشگری اسلامی شود

ایران باید به الگوی موفق گردشگری اسلامی در سطح بین‌المللی تبدیل شود.
مشاور امور بین‌الملل رهبری و رئیس مرکز تحقیقات استراتژیک مجمع تشخیص مصلحت نظام در نشست هم‌اندیشی شورای سیاستگذاری همایش ملی فرهنگ، هویت شهری و گردشگری، گفت: هنوز الگوی مشخصی برای گردشگری اسلامی از سوی هیچ کشوری ارائه نشده است.
به گزارش ایرنا، علی‌اکبر ولایتی افزود: جمهوری اسلامی ایران از جمله خراسان رضوی با توجه به ظرفیت‌های معنوی و فرهنگی می‌تواند در این زمینه پیشگام باشد.
وی تأکید کرد: باید جاذبه‌های گردشگری نقاط مختلف متناسب با وضعیت کشور از نظر کمی و کیفی توسعه یابد و در سطح ملی و بین‌المللی بیش از پیش شناسانده شود.

خبر

آغاز ثبت‌نام عتبات دانشگاهیان از اواخر خردادماه

ثبت‌نام اعزام دانشگاهیان به عتبات عالیات از اواخر خردادماه ۹٤ آغاز می‌شود.
معاون اجرایی و اعزام ستاد عمره و عتبات دانشگاهیان گفت: ثبت‌نام در ۳ گروه دانشگاهیان سراسر کشور شامل اساتید، دانشجویان متأهل، دانشجویان دختر با یکی از محارم، پسران دانشجو و کارمندان دانشگاه‌ها، گروه دانشگاهیان اعزام شده به عمره در سال ۹٤ و جامانده‌های عمره ۹٤ انجام خواهد شد که دانشگاهیان جامانده عمره بدون قرعه‌کشی اعزام خواهند شد.
به گزارش ایسنا، محمد زارع درباره هزینه اعزام به این سفر هم افزود: هزینه عتبات دانشگاهیان بسته به دوری و نزدیکی به مرز متفاوت است و میانگین قیمت در سال ۹٤ به صورت زمینی در تهران حدود یک میلیون و ۱۰۰ هزار تومان و هوایی یک میلیون و ۵۰۰ هزار تومان برآورد شده است. معاون اجرایی و اعزام ستاد عمره و عتبات دانشگاهیان در خصوص اعطای وام به زائران دانشجو اظهارکرد: براساس قوانین بانک تجارت، زائران دانشجو فقط یکبار مجاز به استفاده از این تسهیلات در قالب سفر زیارتی عمره یا عتبات خواهند بود و دانشگاهیانی که از وام عمره استفاده نکرده‌اند، می‌توانند برای سفر عتبات متقاضی دریافت این وام شوند.
زارع گفت: اعزام دانشجویان به عتبات عالیات در ماه‌های مرداد، شهریور و مهر انجام خواهد شد و در این مدت حدود ۱۰ هزار نفر از سراسر کشور به عتبات عالیات اعزام خواهند شد.

افزایش ۲برابری نمایندگی‌های گردشگری خارج از کشور

تعداد دفاتر نمایندگی اطلاع‌رسانی گردشگری ایران در خارج از کشور تا پایان سال ۲ برابر می‌شود.
مدیر گردشگری و صنایع دستی کانون جهانگردی و اتومبیلرانی گفت: در حال حاضر ایران برای ایجاد ۹ دفتر اطلاع‌رسانی گردشگری در کشورهای ژاپن، مالزی، سوئیس، عمان، اسپانیا، چین و سنگاپور گواهی‌نامه صادر کرده است.
به گزارش ایسنا، عبادرضا اسلامی افزود: این تعداد قطعاً تا پایان سال به ۲۰ دفتر اطلاع‌رسانی گردشگری افزایش می‌یابد؛ زیرا درخواست‌های زیادی از سوی ایرانیان مقیم خارج از کشور به این منظور دریافت شده است. بر همین اساس دفاتر اطلاع‌رسانی خوبی را می‌توان ایجاد کرد که رایزنی‌ها برای آن در حال انجام است.
وی اضافه کرد: ما برای راه‌اندازی این دفاتر در کشورهای خارجی شرط‌هایی داریم که داشتن دفتر و امکانات در خارج از کشور از آن جمله است. وقتی درخواست‌ها و شرایط متقاضیان بررسی شد، مجوزهای لازم از سوی سازمان میراث فرهنگی و گردشگری و کانون نیز برای آنها صادر می‌شود.

برای دیدن ۵ هزار سال لباس بانوی ایرانی به نیاورید سری بزنید

به مناسبت هفته میراث فرهنگی، برای نخستین‌بار نمایشگاهی از لباس بانوی ایرانی در دوره‌های تاریخی مختلف و از ۵ هزار سال پیش تا دوره قاجار با عنوان «فرآفرین» در کاخ اختصاصی مجموعه فرهنگی تاریخی نیاوران برگزار می‌شود.
مجموعه فرهنگی تاریخی نیاوران در نمایشگاه «فرآفرین» تعداد ۳۰ دست لباس که با اقتباس از پوشش زن ایرانی در دوره‌های مختلف تاریخی دوخته شده‌اند را با همکاری ایکوم ایران از تاریخ ۲۵ تا ۳۱ اردیبهشت‌ماه در معرض نمایش عموم قرار می‌دهد.
قدیمی‌ترین نوع پوشش در این نمایشگاه، لباس نمونه‌سازی شده ملکه ایزدبانو (ناروندی) است که متعلق به ۵ هزار سال پیش بوده و روی جام سیمین موجود در موزه ایران باستان نقش بسته است.
نمایشگاه «فرآفرین» پوشش زن ایرانی متعلق به دوره‌های تاریخی مختلف از ۵ هزار سال گذشته تا دوره قاجاریه همچون هزاره دوم و نخست پیش از میلاد، هخامنشی، ساسانی، زندیه و... را در معرض دید قرار می‌دهد که لباس‌های مربوط به دوره قاجار همگی اصل هستند و همچنین در این نمایشگاه لباس اقوام مختلف کشورمان همچون قشقایی، سوزن‌دوزی‌های بلوچ، ترکمن، شاهسون، کاشان و... به نمایش گذاشته می‌شود.
برگزاری نشست تخصصی با موضوع پوشاک ادوار تاریخی و اقوام ایران زمین که در ۲۹ اردیبهشت‌ماه از ساعت ۱٦ تا ۱۸ برگزار می‌شود بخش دیگری از برنامه‌های جانبی این نمایشگاه را تشکیل می‌دهد.
لباس‌های این نمایشگاه حاصل فعالیت ۱۲ ساله فرین نوروزی و گروه همکارانش است که با هدف نمایش تاریخ و فرهنگ غنی ایران و پوشش‌هایی که با استفاده از گنجینه طرح‌های اصیل ایرانی و رنگ‌های خدادادی خلق شده‌اند، در معرض دید عموم قرار می‌گیرند.

موزه منطقه‌ای غرب کشورپروژه ای ناتمام

بازدید از موزه غرب کشور ۳ سال دیگر

» سعید شاهسواند

هفته میراث فرهنگی سال ۱۳۹٤ هم از راه رسید اما موزه منطقه‌ای غرب کشور هنوز ناتمام است؛ ۳ سال دیگر تا اتمام موزه غرب کشور زمان باقی است.
براساس اطلاعات موجود در منابع خبری مختلف، از سال ۱۳۸۵ که پیشنهاد احداث موزه منطقه‌ای غرب کشور قوت گرفت مکان‌سنجی این پروژه در طرح مطالعاتی مسنجمی تعریف شد و ضلع غربی تپه هگمتانه پس از بررسی‌های کارشناسانه به دلیل صخره‌ای بودن منطقه و اینکه فاقد آثار تاریخی بود برای ایجاد این موزه انتخاب شد. در روند اجرایی این پروژه از ٤ سال پیش برای اتمام فازها با تعویض پیمانکار و جذب اعتبار دست به گریبان شد. ایجاد موزه منطقه‌ای غرب کشور که از مصوبات دور اول سفر رئیس‌جمهور و هیأت دولت به استان همدان است، چند سالی است روند کند اجرای آن بازیچه بهانه تلخ اختصاص نیافتن اعتبارات ملی و تغییر پیمانکار است است.
روند اجرایی این پروژه در صورتی که اعتبارات لازم برای اجرا شدن آن به استان اختصاص یابد همدان را در آینده می‌تواند صاحب موزه‌ای کند که پس از به نمایش گذاشتن داشته‌های تاریخی بر اعتبار و قدمت ۳ هزار و ۵۰۰ ساله هگمتانه بیفزاید.
با بهره‌برداری از این موزه، همدان می‌تواند مرکز فعالیت‌های منطقه در حوزه باستان‌شناسی در کل کشور باشد. همچنین محل اصلی نگهداری کالاهای فرهنگی و اشیای با ارزش تاریخی استان‌های غرب کشور می‌تواند به همدان انتقال یابد.

موزه منطقه‌ای غرب کشور در همدان به بهره‌برداری می‌رسد

مدیرکل میراث فرهنگی همدان گفت: موزه منطقه‌ای غرب کشور در صورت تخصیص اعتبار سال ۹۷ در همدان به بهره‌برداری می‌رسد.
سروش‌مقدم با بیان اینکه برای بازگشت آثار ارزشمند همدان باید منتظر افتتاح موزه منطقه‌ای غرب کشور باشیم، اظهار کرد: عملیات اجرایی موزه منطقه‌ای غرب کشور در حال اجراست ولی اعتبارات فعلی پاسخگوی نیاز آن نیست.
وی با بیان اینکه اعتبارات سالانه این پروژه بسیار اندک است، عنوان کرد: در حال حاضر مخزن موزه بیش از ۸۰ درصد و ساختمان پروژه نزدیک به ۱۰ درصد پیشرفت فیزیکی دارد که امیدواریم عملیات اجرایی مخزن امسال به اتمام برسد.
مدیرکل میراث فرهنگی استان همدان با اعلام اینکه تاکنون برای این پروژه نزدیک به ٤ میلیارد و ۵۰۰ میلیون تومان هزینه شده است، گفت: برای اتمام این پروژه ۲۰ میلیارد تومان اعتبار نیاز است که براساس توافق صورت گرفته، ۵۰ درصد این اعتبار توسط سازمان میراث فرهنگی و مابقی توسط استان تأمین اعتبار می‌شود.
سروش‌مقدم با بیان اینکه مشکل اصلی این پروژه کمبود اعتبار است، اظهار کرد: اگر اعتبار موردنیاز برای اتمام این پروژه به موقع تأمین شود می‌توان اعلام کرد که موزه منطقه‌ای غرب کشور سال ۹۷ به بهره‌برداری می‌رسد.
موزه غرب کشور هگمتانه را معرفی می‌کند گفتنی است، این موزه منطقه‌ای در صورت کامل شدن قادر است کل اشیای مکشوفه که حاصل کاوش‌های باستان‌شناسی در غرب کشور است را به علاقمندان معرفی کند و به دلیل قرار گرفتن موزه در مجاورت سایت تاریخی هگمتانه می‌تواند بیش از پیش بر قدمت تاریخی هگمتانه تأکید کند.
ایجاد این موزه می‌تواند موجب بازگشت آثار مکشوفه همدان که به دلیل موقت بودن موزه فعلی هگمتانه در همدان نگهداری نمی‌شوند به استان شود. از نگاه کارشناسان ظرفیت‌ها و اشیای موجود در همدان به حدی هست که بتوان موزه شاخصی را با نوع نگرش و تخصص باستان‌شناسی در استان ایجاد کرد.
وقتی فضای مناسب موزه منطقه‌ای غرب کشور در همدان فراهم شد، اشیای متعلق به همدان را مسئولان می‌توانند با رایزنی‌هایی با مسئولان کشوری از موزه ملی به همدان انتقال دهند.

اولویت‌های اعزام بازنشستگان به مشهد

درحال حاضر اعزام بازنشستگان به مشهد ادامه دارد تا بتوانیم این عملیات را تکمیل کنیم و ۲۵ هزار بازنشسته را در فاز اول به این سفر زیارتی بفرستیم.
دبیرکانون عالی بازنشستگان تأمین اجتماعی از اعزام ۵۵۰۰ نفر از بازنشستگان به مشهد مقدس درباره جزئیات اعزام بازنشستگان تأمین اجتماعی به مشهد مقدس گفت: اعزام بازنشستگان به مشهد مقدس از سال گذشته در قالب طرح کرامت رضوی آغاز شده است.
به گزارش ایسنا، محمد اسدی افزود: براین اساس باید طی این برنامه ۲۵ هزار نفر از بازنشستگان به آستان مقدس علی بن موسی الرضا(ع) مشرف شوند.
دبیرکانون عالی بازنشستگان تأمین اجتماعی با بیان اینکه تاکنون ۹ گروه ۲۵۰ نفره به مشهد مقدس اعزام شده‌اند، گفت: اعزام بازنشستگان به مشهد همچنان ادامه دارد تا بتوانیم این عملیات را تکمیل کنیم و ۲۵ هزار بازنشسته را در فاز اول به این سفر زیارتی بفرستیم. نخستین گروه از بازنشستگان اوایل اسفندماه سال گذشته به این سفر رفتند. اسدی ادامه داد: ملاک اعزام بازنشستگان به مشهد مقدس توسط کانون‌های بازنشستگان به دقت رعایت می‌شود و بازنشستگانی که حداقل حقوق را دریافت می‌کنند و تاکنون از سفرهای زیارتی استفاده نکرده‌اند و همچنین ایثارگران در اولویت قرار دارند.

اقامتگاه مورد علاقه ایرانی‌ها

در یک مقایسه که در گزارش مرکز پژوهش‌های مجلس با استناد به خلاصه نتایج مقدماتی آمارگیری از گردشگران ملی سال ۸۷ و خلاصه نتایج آمارگیری از گردشگران ملی سال ۹۰ و ۹۱ و بهار و تابستان ۹۲ مرکز آمار ایران انجام شده است، در بهار سال ۸۷ مسافران بیشتر در اقامتگاه‌های عمومی و سپس ویلا و آپارتمان شخصی سکنی گزیده‌اند؛ این درحالی است که در مدت مشابه یعنی بهار، در هر ۳ سال ۹۰، ۹۱ و ۹۲ بیشتر مسافران در خانه اقوام و آشنایان اقامت شبانه داشته‌اند. این مهم از یکسو می‌تواند بیانگر این موضوع باشد که بسیاری از مسافران در ایام بهار به مقاصدی که به نوعی زادبوم آنهاست سفر می‌کنند و هدف آنها ملاقات دوستان و آشنایان است و از سوی دیگر نشان می‌دهد که افراد برای اقامت خود هزینه‌کردی نداشته‌اند که این امر خود به کاهش درآمد ناشی از گردشگری منجر می‌شود.
همچنین براساس این گزارش و منبع آماری، بیشتر سفرها با خودروی شخصی (بیش از ۵۵ میلیون در سال ۹۰ و بیش از ۷٤میلیون در سال ۹۱) انجام شده است و پس از آن سواری کرایه‌ای، اتوبوس و وسیله نقلیه متعلق به دیگران از جمله وسایل نقلیه پرکاربرد در مسافرت‌های داخلی در سال‌های ۹۰ تا ۹۱ بوده است.
نبود مسیرهای آبی در کشور، دلیل اصلی استفاده کمتر از شناورهاست. در این میان سفرهای هوایی نیز با توجه به کیفیت کم و قیمت زیاد، از اقبال چندانی برخوردار نبوده است.
این گزارش همچنین بر لزوم نظارت بر اجرای دقیق قوانینی نظیر ماده ۲۳ قانون مدیریت خدمات کشوری که دستگاه‌های اجرایی را از اداره و تصدی‌گری مکان‌های اقامتی منع می‌کند، تأکید کرده است.
گردشگری داخلی یک کشور تأثیر بسزایی در اشتغالزایی داشته و کمتر تحت تأثیر نوسانات بیرونی قرار می‌گیرد.
به علاوه این نوع گردشگری آثار منفی فرهنگی و اجتماعی بالقوه کمتری نیز دارد. اگرچه در مقاطعی تأثیرات اقتصادی گردشگری داخلی مورد توجه قرار نمی‌گرفت، اما تجربه بحران‌های اقتصادی در دهه‌های اخیر و نیز وقایع سیاسی و شیوع بیماری‌های همه‌گیر عملاً به مقاصد گردشگری ثابت کرد که یکی از مهمترین راه‌های پایدار کردن آثار اقتصادی گردشگری در بلندمدت توجه به بازار گردشگری داخلی است. به‌رغم این نبود توزیع مکانی و زمانی سفر همچنان از معضلات اصلی گردشگری داخلی است.

شعار حج ۹٤ انتخاب شد

با تصویب شورای برنامه‌ریزی و هماهنگی بعثه مقام معظم رهبری و سازمان حج و زیارت، «حج؛ معنویت، بصیرت و همدلی اسلامی» به عنوان شعار حج تمتع سال ۱۳۹٤ انتخاب شد.
به گزارش ایسنا، جلسه شورای برنامه‌ریزی و هماهنگی بعثه مقام معظم رهبری و سازمان حج و زیارت، دوشنبه ۲۸ اردیبهشت‌ماه - به ریاست حجت‌الاسلام والمسلمین سیدعلی قاضی‌عسکر، نماینده ولی فقیه در امور حج و زیارت و سرپرست حجاج ایرانی و با حضور سعید اوحدی، رئیس سازمان حج و زیارت و معاونان بعثه مقام معظم رهبری و سازمان حج و زیارت برگزار شد. در این جلسه با تصویب شورای برنامه‌ریزی و هماهنگی بعثه مقام معظم رهبری و سازمان حج و زیارت، شعار حج ۹٤ انتخاب شد. این شعار هر سال با توجه به شرایط و اولویت‌های جهان اسلام و همچنین با بهره‌گیری از رهنمودهای مقام معظم رهبری تعیین می‌شود. سال گذشته با تصویب شورای برنامه‌ریزی و هماهنگی بعثه مقام معظم رهبری و سازمان حج و زیارت، «حج؛ معنویت، خود باوری و اتحاد اسلامی» به عنوان شعار حج تمتع سال ۱۳۹۳ تعیین شده بود. اعزام زائران حج ۹٤، از شهریورماه آغاز می‌شود و ٦۱ هزار و ۵۰۰ زائر ایرانی و ۲ هزار و ۵۰۰ نفر به عنوان عوامل اجرایی به حج تمتع اعزام می‌شوند.

شناسه

موزه موقت مشاغل در گنبد علویان

از روز موزه سال گذشته قرار بر این بود موزه مشاغل در همدان راه اندازی شود . اما تا امروز این موزه به صورت موقت هر از گاهی برای بازدید عموم باز است و زمان ثابتی ندارد . موزه های خصوصی می توانند مردم و فرهنگ ایرانی را آشتی دهند چرا که متاسفانه فرهنگ غربی در حال جایگزینی به جای فرهنگ ایرانی بوده و این امر تهدیدی است که باید جدی گرفته شود.

جهان

باغ‌هایی که نفس را به شماره می‌اندازند...

گل و گیاه شاید جزو نیازهای اولیه انسان نباشد، اما بدون آن زندگی رنگ و بویش را از دست می‌دهد.
در دنیا باغ‌هایی هستند که با گردآوری گونه‌های گیاهی کمیاب و متنوع، به کمک صنعت گردشگری کشورشان آمده‌اند.
به گزارش ایسنا، این گزارش از باغ‌های شناخته‌شده‌ای چون «کوکنهوف» و «بوچارت» گرفته تا مکان‌های عجیب و غریبی مثل باغ «تعمق کیهانی» را به سفردوستانی معرفی می‌کند که آرامش و هیجان را با هم می‌خواهند.

باغ کیو

باغ‌های گیاه‌شناسی پادشاهی «کیو» سال ۱۷۵۹ توسط پرنسس «آگوستا» مادر پادشاه «جورج سوم» بین ریچموند و کیو در جنوب غرب لندن بنا شد.
این باغ دیدنی و معروف با روند گسترشی که در سالیان سال داشته، به ۳۲٦ هکتار رسیده و در آن ۵۰ هزار گونه مختلف گیاهی می‌روید. ساختمان‌های مختلفی همچون «پاگوتا»، «خانه تمپرت» و «خانه نخل» در فضای وسیع این باغ واقع هستند. دروازه ژاپنی، برکه نیلوفرهای آبی، پیاده‌راه «نوک درخت» و «کاخ کیو» از جمله دیدنی‌ترین بخش‌های این باغ است.
جاذبه‌های این مرکز تفریحی بزرگ آنقدر زیاد است که یک روز باید وقت بگذارید تا از تمام بخش‌های آن دیدن کنید. «کیو گاردنز» نام یکی از داستان‌های معروف «ویرجینیا وولف»، نویسنده مشهور رمان‌های «به سوی فانوس دریایی» و «خیزاب‌ها» هم هست.

باغ «کوکنهوف»

باغ «کوکنهوف» در هلند را زیباترین باغ جهان در فصل بهار می‌دانند. در ۲ ماه بازگشایی این باغ از روز اول بهار، بیش از ۷ میلیون گل لاله، داوودی و سنبل پیش چشم بازدیدکنندگان قرار می‌گیرد. «کوکنهوف» در نزدیک شهرهای لیسه و لایدن شامل مساحتی ۳۲ هکتاری می‌شود که چند کافه و رستوران هم در آن واقع شده است. اگر قصد دیدن از این جاذبه طبیعی هلند را دارید، تورهای دوچرخه‌سواری و قایق‌سواری را هم از دست ندهید.

باغ «سون نونگ نوچ»

باغ «سون نونگ نوچ» در سال ۱۹۸۰ افتتاح شد. «نونگ نوچ» نام زنی بود که این باغ بی‌نظیر را در تایلند تأسیس کرد. انواع مختلف نخل و گونه‌های متعدد سرخس در این باغ کاشته شده است. «نونگ نوچ» یکی از بزرگترین مجموعه‌های گل‌های ارکیده در جهان را داراست. مناظر دیدنی و رنگارنگ این مکان تفریحی همیشه گردشگران را به وجد می‌آورد.

خبر

طولانی‌ترین پل معلق پیاده‌رو جهان افتتاح شد

همزمان با بعثت پیامبر اسلام(ص) و با حضور معاون رئیس‌جمهور و رئیس سازمان میراث فرهنگی، صنایع دستی و گردشگری و جمعی از مسئولان استانی و شهرستانی طولانی‌ترین پل معلق پیاده‌رو جهان در شهرستان مشگین‌شهر افتتاح شد.
معاون رئیس‌جمهور و رئیس سازمان میراث فرهنگی، صنایع دستی و گردشگری در آیین افتتاح بزرگترین پل معلق پیاده‌رو جهان در شهرستان مشگین‌شهر گفت: درآمد گردشگری کشور با توجه به ظرفیت‌های متنوع فرهنگی، زیارتی، تاریخی، سلامت و طبیعت این امکان را دارد که درآمدی معادل درآمد نفت نصیب کشور کند امید داریم که تا افق ۱٤۰٤ این امکان را در بخش گردشگری تحقق دهیم.
به گزارش میراث آریا، مسعود سلطانی‌فر افزود: وعده ما برای افق سال ۱٤۰٤ اینگونه ترسیم و برنامه‌ریزی شده است که تا کشورمان میزبان ۲۰ میلیون گردشگر با ۳۰ میلیارد دلار درآمد باشد که این مهم با عزم و اراده به وجود آمده در دولت به منظور رونق بخشی صنعت گردشگری بزودی امکان‌پذیر خواهد شد.
وی از رونق صنعت گردشگری کشور و خروج کامل آن از رکود خبر داد و گفت: هم‌اکنون ۹۵۰ پروژه در بخش گردشگری شامل اماکن پذیرایی، تأسیسات گردشگری و... با اعتبار حدود ۲۲ هزار میلیارد تومان و پیشرفت فیزیکی ۵۰ درصد توسط بخش خصوصی در حال اجراست.
سلطانی‌فر با بیان اینکه روز به روز تعداد گردشگران داخلی و خارجی کشور رو به افزایش است، بیان کرد: ۵۰ درصد گردشگران خارجی مسلمان با هدف گردشگری مذهبی و زیارتی از بقاع متبرک امام رضا(ع) در مشهد و حضرت معصومه(س) در قم وارد کشور می‌شوند.
وی در پایان خاطرنشان کرد: بنا داریم با این زمینه و ظرفیت مذکور، ایران را به عنوان مهمترین کانون گردشگری حلال برای تمام مسلمانان دنیا آماده و مهیا کنیم تا کشورمان با ارائه تفریحات سالم، مرکز و میزبان تمام مسلمانان به‌ویژه شیعیان باشد.

پیام تاریخ، تمدن و فرهنگ مادستان
The Message Of Madestan's History & Civilization & Culture
روزنامه همدان پیام
۶
سه‌شنبه ● ۲۹ اردیبهشت‌ماه ۱۳۹۴ ● شماره ۲۳۵۴
فرهنگ و هنر
farhang@hamedanpayam.com

با ۹۰ نفر عضو و عضویت افتخاری «گوردون واین»

کانون تئاتر کودک و نوجوان همدان به ثبت رسید

همدان‌پیام: دبیر کانون تئاتر کودک و نوجوان همدان گفت: کانون تئاتر کودک و نوجوان استان همدان با ۹۰ نفر عضو به ثبت رسید.

نوشین بیگلریان در گفت‌وگو با فارس، اظهار کرد: با تلاش و پیگیری بی‌وقفه اعضای کانون تئاتر کودک و نوجوان استان همدان، این کانون به ثبت رسید و فعالیت قانونی و رسمی خود را از اواخر اردیبهشت‌ماه آغاز کرده است.

وی با بیان اینکه کانون تئاتر کودک و نوجوان در حال حاضر ۹۰ نفر عضو دارد، افزود: فرزاد لباسی، محسن پورقاسمی، سعید باغبانی و حمیدرضا رضایی‌مجد اعضای هیأت‌مدیره کانون هستند و صابر دارپوی نیز به عنوان بازرس در هیأت‌مدیره حضور دارد.

دبیر کانون تئاتر کودک و نوجوان همدان با اشاره به عضویت افتخاری «گوردون واین» رئیس خانه تئاتر کودک و نوجوان فرانکفورت در کانون تئاتر کودک و نوجوان همدان گفت: در جلسه‌ای که در تهران برگزار شد گوردون‌واین با اعلام حمایت از این کانون عضو افتخاری این مجموعه شد.

وی با تأکید بر اینکه کانون تئاتر کودک و نوجوان هم اکنون نیازمند حمایت و کمک اعضای تئاتر استان و مدیران فرهنگی است، خاطرنشان کرد: کانون، هم‌اکنون بودجه‌ای در اختیار ندارد اما مدیرکل ارشاد در این راستا قول‌هایی داده است.

بیگلریان درباره برنامه‌های کانون تئاتر کودک و نوجوان گفت: برگزاری ورک‌شاپ‌های مختلف، برگزاری کلاس‌های نمایش خلاق برای کودکان و نوجوانان در ایام تابستان و اوقات فراغت و راه‌اندازی کمیته پژوهش و تحقیق در حوزه نمایشی از جمله برنامه‌های این کانون است.

وی همچنین نقش کانون تئاتر کودک و نوجوان را در جشنواره بین‌المللی تئاتر کودک و نوجوان قابل توجه ارزیابی کرد و خاطرنشان کرد: امیدواریم روزی برسد کانون تئاتر کودک و نوجوان استان برگزاری جشنواره را برعهده داشته باشد.

هنر

تأسیس ۹ شعبه خانه هنرمندان در سراسر کشور

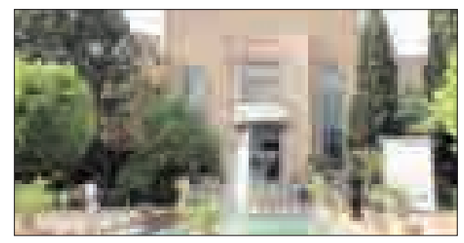

مدیرعامل خانه هنرمندان از افتتاح شعب دیگر این مجموعه در استان‌های کشور خبر داد و گفت: خانه هنرمندان تربت‌حیدریه افتتاح شده و درکرمانشاه نیز خانه هنرمندانی تشکیل شده است همچنین خانه هنرمندان تبریز مراحل پایانی تجهیز را سپری می‌کند و بزودی افتتاح می‌شود. سنندج، قزوین، خانه هنرمندان‌کیش، خانه هنرمندان سبزوار به همراه یاسوج و ایلام تا پایان سال ۹۴ به مرحله فعالیت می‌رسد.

صحبت‌های مجیدسرسنگی به تعاونی مسکن خانه هنرمندان اختصاص داشت. این مدیر در همین رابطه افزود: ٦ هزارمتر زمین توسط شهرداری تهران در اختیار خانه هنرمندان گذاشته شده است که هزینه ابتدایی آن ١٦ میلیارد تومان بود اما به درخواست ما شهرداری این رقم را با تخفیف به ۱۱ میلیارد تومان رساند که قرار شد ۳۵ درصد به صورت نقدی و ٦٥ درصد باقی مانده در اقساط ۳ ساله دریافت شود که امیدواریم کلنگ احداث مجتمع مسکونی هنرمندان در منطقه ۲۲ بزودی زمین زده شود.

به گزارش خانه هنرمندان، وی در پاسخ به سؤالی مبنی بر تصمیم خود برای کاندید شدن در مجلس شورای‌اسلامی اظهار کرد: پس از تغییر و تحولاتی که در تماشاخانه ایرانشهر داشتیم مطالبی در برخی رسانه‌های غیرمعتبر عنوان شد که جهت‌گیری بیشتر آن به سمتی بود که کام جشنواره تئاتر دانشگاهی تلخ شود. یک زمان تیتر زدند چرا سرسنگی در جشنواره حضور ندارد. یک بار دیگر خبر استعفا مطرح شد ولی ما ریشه این مسائل را می‌دانیم اما در این سال‌ها یاد گرفتیم کار مدیریت فرهنگی به سعه‌صدر نیاز دارد اما پس از پایان جشنواره تئاتر دانشگاهی خروجی حضور من و نتیجه عملکردها مشخص می‌شود که جداگانه توضیح خواهم داد.

مدیرعامل خانه هنرمندان هرگونه تصمیم برای شرکت در مجلس شورای‌اسلامی را رد کرد اما گفت پس از پایان جشنواره تئاتر دانشگاهی در این زمینه بیشتر توضیح خواهم داد.

نظارت بر کیفیت آموزشگاه‌ها به خانه موسیقی واگذار می‌شود

مدیرعامل خانه موسیقی گفت: طبق تفاهمی که با مرکز گسترش آموزش‌های هنری انجام دادیم مبحث نظارت بر آموزشگاه‌ها به خانه موسیقی واگذار و با تشکیل شوراهای مختلف در خانه موسیقی نظارت بر آموزش خیلی جدی‌تر از گذشته انجام می‌شود.

حمیدرضا نوربخش درخصوص مسأله آموزش موسیقی در کشور افزود: آموزش موسیقی بسیار حساس است و همه باید این حساسیت را داشته باشیم چون برای آینده موسیقی‌مان نگرانیم. باید نظارت جدی کیفی روی کسانی که آموزشگاه موسیقی دایر می‌کنند وجود داشته باشد. به وجود آمدن ناگهانی آموزشگاه‌های زیاد نه تنها هیچ سودی ندارد؛ بلکه برای موسیقی ما مضر است و ما به بخشی از آموزش موسیقی در فرهنگ‌سراها هم معترض بودیم اما نباید تعطیل می‌شد، بلکه باید اصلاح می‌شد.

وی بیان کرد: تفاهمی که با مرکز گسترش آموزش‌های هنری وزارت فرهنگ و ارشاد اسلامی انجام دادیم مبحث نظارت بر آموزشگاه‌ها به خانه موسیقی منتقل می‌شود و با تشکیل شوراهای مختلف در خانه موسیقی نظارت بر آموزش خیلی جدی‌تر از گذشته انجام می‌شود. همه مردم باید مطمئن باشند آموزشگاهی که شماره مجوز دارد از کیفیت مناسبی برخوردار است.

مدیرعامل خانه موسیقی گفت: قرار است که جشنواره فجر هم با دخالت و نظارت مستقیم خانه موسیقی برگزار شود. امیدوارم امسال جشنواره‌ای متفاوت و پربارتر از سال‌های گذشته داشته باشیم و از این یکنواختی و بی‌انگیزگی که در جشنواره فجر داشتیم خارج شویم.

نوربخش گفت: مسأله‌ای به وجود آمده و خاطر همه را رنجانده و آموزش موسیقی را در فرهنگ‌سراهای شهر تهران تعطیل کرده بود که موجب تغییر مدیریت سازمان فرهنگی هنری شهرداری تهران شد. با مدیریت جدید این سازمان کلاس‌های موسیقی در فرهنگ‌سراهای شهر تهران دایر می‌شود و خون هنر و موسیقی در رگ‌های این شهر جریان پیدا خواهد کرد.

سینما

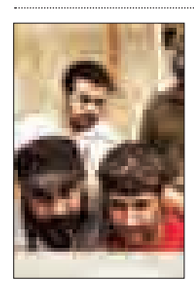

سینما

- قدس۱: ..... استراحت مطلق
- قدس۲: .....رخ دیوانه
- سینما کانون: ..... ایران برگر
- بهمن ملایر: ..... ایران برگر
- فرهنگ کبودراهنگ: ..... ایران برگر

فضاسازی بهینه، اولویت حل مشکلات کتابخانه مرکزی همدان

فضاسازی بهینه و مسیر دسترسی به کتابخانه مرکزی، اولویت حل مشکلات کتابخانه مرکزی همدان است.

معاون سیاسی، امنیتی استانداری همدان با بیان اینکه تلاش خود را برای پیشی گرفتن از اهداف برنامه پنجم توسعه در حوزه کتاب به کار خواهیم بست، گفت: در سال گذشته در حوزه اقتصاد و فرهنگ، اقدامات خوبی در مجموعه استان رخ داد و منشور فرهنگی تدوین شد.

محمدابراهیم الهی‌تبار در نشست اعضای انجمن کتابخانه‌های عمومی و کمیته نهضت مطالعه استان همدان با بیان اینکه باید به دنبال بازاریابی اجتماعی باشیم، افزود: باید نسبت به مسائل اجتماعی خیلی جدی‌تر ورود پیدا کنیم و نیاز مخاطبان خود را به خوبی بشناسیم تا ماحصل اقدامات انجام شده کیفیت لازم را داشته باشد.

معاون استاندار همدان با تأکید بر اینکه باید ذائقه‌سازی برای مخاطب را دنبال کنیم، بیان کرد: فعال بودن کتابخانه‌ها مصداق بارز فعالیت‌های فرهنگی است که خوشبختانه در سال ۹۳ شاهد رشد خوبی در این حوزه بودیم.

وی با بیان اینکه همدان در حوزه عملکرد کتابخانه‌ها از نظر کمی در کشور جایگاه نخست را به خود اختصاص داده است، ادامه داد: از نظر کیفی نیز استان همدان در جایگاه دوم قرار دارد و باید تلاش بی‌وقفه‌ای برای حفظ و ارتقای این جایگاه داشته باشیم.

انجمن کتابخانه‌های همدان رتبه نخست کشور را کسب کرد

مدیرکل کتابخانه‌های عمومی استان همدان نیز با بیان اینکه انجمن کتابخانه‌های این استان رتبه نخست کشوری را به دست آورده است، گفت: ارزیابی عملکرد انجمن‌های استانی و شهرستانی امسال در تهران انجام شد و انجمن کتابخانه‌های استان همدان با ۵ رتبه ارتقا نسبت به سال گذشته در جایگاه نخست کشور ایستاد و در زمینه کیفیت جلسات نیز با ۱۲ رتبه ارتقا، رتبه دوم کشور را از آن خود کرد.

ارشاد استعدادی با استناد به آمار ارائه شده افزود: با روی کارآمدن دولت تدبیر و امید شمار کتابخانه‌های روستایی همدان از ۱۸ به ۳۸ باب و شمار کتابخانه‌های شهری از ۵۷ به ٦٥ باب رسید و تعداد نسخه‌های کتاب‌ها و تعداد رایانه‌ها به ترتیب ۳۰ و ۳۸ درصد رشد داشته است.

همچنین ۱۰۰ درصد کتابخانه‌های همدان به بخش کودک مجهز هستند حتی در کتابخانه‌های روستایی نیز کتاب‌هایی برای کودکان پیش‌بینی شده است.

وی بیان کرد: هم‌اکنون نزدیک به ۸۰ هزار نفر عضو فعال کتابخانه‌های استان همدان هستند و در ٦٧ باب از کتابخانه‌های این استان خدمات اینترنتی به اعضا ارائه می‌شود. همچنین در ۱۱ ماهه سال‌جاری ۲ میلیون و ٤٠٠ هزار نفر به کتابخانه‌ها مراجعه کردند و یک میلیون و ۵۰۰ هزار جلد کتاب به امانت بردند.

استعدادی افزود: استان همدان در زمینه شمار کتابخانه‌ها با دارا بودن ۱۰۳ کتابخانه رتبه دهم و در زمینه زیربنا و تعداد نسخه کتاب رتبه یازدهم کشور را دارد.

سالن اجتماعات و آسانسور از نیازهای ضروری کتابخانه مرکزی همدان است

رئیس کتابخانه مرکزی همدان نیز در این نشست گفت: مهمترین نیاز کتابخانه مرکزی همدان سالن اجتماعات، آسانسور و امکاناتی چون راه دسترسی مناسب از بلوار مفتح است.

مهداد جعفری‌ممتاز افزود: فرایندهای مختلف کتابداری در این کتابخانه به خوبی انجام شده به طوری که به عنوان کتابخانه نمونه کشوری معرفی شده است.

وی ادامه داد: در سال گذشته، ۱۳۰ هزار نسخه کتاب و ۱۱ هزار نفر عضو فعال داشته‌ایم و برای ترویج کتاب‌خوانی عضویت برای کودکان و نوجوانان تا سقف ١٤ سال در این بخش رایگان انجام می‌شود. همچنین به نابینایان و کم‌بینایان نیز در این کتابخانه خدمات ارائه می‌شود و برای رفاه مراجعان میزهای مطالعه در سالن‌ها به میزهای یک نفره تبدیل شده و علاوه بر آن میزهای اختصاصی و اتاق‌های خصوصی نیز در نظر گرفته شده است.

دستور شهردار برای تدوین طرح ایجاد راه دسترسی به کتابخانه مرکزی همدان

همچنین معاون اجتماعی، فرهنگی و گردشگری شهرداری همدان اظهار کرد: ایجاد مسیر دسترسی از بلوار مفتح به کتابخانه مرکزی در پروژه‌های سال ٩٤ دیده نشده است اما شهردار همدان دستور تهیه طرح این مسیر را به شهرداری منطقه ۲ داده است.

محمدرضا بیاناتی با بیان اینکه در سال گذشته ماهانه ۳۲ میلیون تومان به اداره کل کتابخانه‌های عمومی استان پرداخت می‌شد، افزود: در سال جاری وضعیت بودجه شهرداری چندان مناسب نیست و ممکن است پرداخت این مبلغ با مشکل مواجه شود.

وی گفت: فرهنگ‌سرای مهر به مساحت ۱۷۰ مترمربع به بهره‌برداری خواهد رسید.

معاون شهردار همدان با بیان اینکه بزودی کتابخانه تخصصی همدان‌شناسی افتتاح خواهد شد، خاطرنشان کرد: فرهنگ‌سرای "شهربانو" به عنوان نخستین فرهنگ‌سرای بانوان در بوستان بانوان بزودی فعالیت خود را آغاز خواهد کرد.

اصالت بخشی به فعالیت فرهنگی هنری شهرستانها سیاست جدی وزارت ارشاد است

مدیرکل امور استانهای وزارت فرهنگ و ارشاد اسلامی گفت: اصالت دادن به فعالیت های فرهنگی هنری استانها و شهرستانها سیاست جدید این وزارتخانه است.

به گزارش ایرنا، محمدمهدی احمدی در نشست با هنرمندان شهرستان مهدیشهر در این استان افزود: این سیاست در دوران وزارت دکتر علی جنتی عملیاتی شده است و این امر سبب شده تا هنرمندان شهرستانی بدانند که به فعالیت های آنها توجه شده است.

وی اظهار کرد: این اقدام وزارت فرهنگ و ارشاد اسلامی موجب شد تا هنرمندان شهرستانی که زمانی آرزو داشتند آثار آنها در تهران ارائه شود، اکنون متوجه شوند که می توانند در عرصه های جهانی نیز آثار خود را ارائه کنند.

وی گفت: در این قالب وزارت فرهنگ و ارشاد اسلامی هنرمندان شهرستانی و استانی را به جشنواره ها و برنامه های فرهنگی هنری خارج از کشور اعزام می کند و در نوروز امسال از ۱۷ استان هنرمندان به خارج از کشور اعزام شدند.

احمدی خاطرنشان: نگاه وزارت فرهنگ و ارشاد اسلامی به هنرمندان استانی و شهرستانی تغییر کرده و این نگاه مبتنی بر اصالت دادن به هنرمندان شهرستانهاست.

وی با اشاره به وجود سالن ها و ظرفیت های خالی در شهرستانها و استانها گفت: اقتصاد مقاومتی به معنای تعطیل کردن نیست، بلکه به معنای استفاده مناسب از ظرفیت های هر شهر و منطقه است.

وی با بیان اینکه بر اساس واقعیت ها باید تصمیم گیری کرد نه احساس و آرمان، بیان کرد: فضاهای خالی در شهرستانها و استانها باید شناسایی و مدیریت شوند.

مدیرکل امور استانهای وزارت فرهنگ و ارشاد اسلامی با اشاره به طرحهای متعدد نیمه تمام فرهنگی هنری در کشور گفت: تمرکز دولت بر تکمیل پروژه های نیمه تمام است.

وی برگزاری جشنواره ها را یکی از راههای انتقال هویت فرهنگی تاریخی به نسل جدید دانست و با اشاره به برگزاری جشنواره ایل سنگسری در مهدیشهر استان سمنان، اضافه کرد: اینگونه جشنواره ها بهترین مسیر انتقال فرهنگ های اصیل گذشته است.

وی با تاکید بر لزوم انتقال الگوهای ایرانی اسلامی به جوانان اظهار کرد: اینکه جوانان الگوهای خود را از پیشینه تاریخی و فرهنگ غنی ایرانی اسلامی بگیرند، بهترین راهکار برای مقابله با الگوهای وارداتی از دنیای غرب است.

طرح روز

شخم زدن میراث فرهنگی-یک کشاورز خودسر محوطه اطراف تپه تاریخی چغامیش را شخم زد

طرح: ۵۵ آنلاین

رویداد

فراخوان نمایشگاه کتاب مسکو

ایران مهمان ویژه نمایشگاه کتاب مسکو(۲۰۱۵) شد.

به گزارش روابط عمومی مؤسسه نمایشگاه‌های فرهنگی ایران، درپی دعوت نمایشگاه کتاب مسکو از جمهوری اسلامی ایران به عنوان میهمان ویژه این دوره نمایشگاه، مؤسسه نمایشگاه‌های فرهنگی ایران از تمامی ناشران، نویسندگان، مترجمان زبان‌روسی و علاقمندان در این حوزه دعوت می کند تا پایان خردادماه ۵ نمونه ازآثار منتشره خود را به مؤسسه نمایشگاه‌های فرهنگی ایران تحویل و یا معرفی کنند.

دعوت از ناشران برای حضور در نمایشگاه کتاب فرانکفورت

مؤسسه نمایشگاه‌های فرهنگی ایران از تمامی ناشرانی که مایلند در غرفه ایران در نمایشگاه کتاب فرانکفورت حضورداشته باشند دعوت به عمل آورد.

به گزارش ایلنا، شصت و هفتمین نمایشگاه بین‌المللی کتاب فرانکفورت از تاریخ ۲۲تا ۲٦ مهرماه درشهر فرانکفورت برگزار می‌شود و مؤسسه نمایشگاه‌های فرهنگی ایران به نمایندگی از نشر جمهوری اسلامی ایران در این نمایشگاه حضوری فعال دارد.

ضرورت گسترش زبان فارسی

زبان فارسی در یک دوره طولانی زبان اول جهان اسلام بوده است. ترویج زبان فارسی از طریق تألیف کتاب‌های درسی و کمک‌آموزشی در کشورهای فارسی‌زبان لازم است.

در جلسه کمیته فرهنگ و تمدن اسلام و ایران شورای‌عالی انقلاب فرهنگی؛ موضوع «احیای نقش زبان فارسی در احیای تمدن اسلامی» در دستور کار قرار گرفت و اعضا درباره این موضوع به تبادل‌نظر پرداختند که اهمّ آن به این شرح است:

به گزارش ایلنا؛ تأکید بر جایگاه زبان‌فارسی به عنوان زبان علمی در جهان اسلام، مرکزیت و محوریت ایران در ترویج زبان فارسی، اصلاح رسم‌الخط رایج به منظور تسهیل نگارش به این زبان، توجه به دیپلماسی زبان فارسی به منظور تحکیم ارتباطات فرهنگی بین‌المللی که به این زبان سخن می‌گویند. اعضا نیز پیشنهاد کردند با همکاری و هماهنگی نهادهای مسئول یک روز در تقویم رسمی کشور به عنوان «روز فرهنگ و تمدن اسلام و ایران» اختصاص یابد و در این روز یک جایزه فاخر و شایسته به فعالان این حوزه اهدا شود.

معرفی کتاب

داستان مردی که باد همواره او را با خود می‌برد!

بختیار علی «مردی که باد همواره او را با خود می‌برد» را در قالب کتابی با عنوان «عمویم جمشیدخان» به ایران فرستاد.

رمان "عمویم جمشیدخان "با عنوان فرعی «مردی که باد همواره او را با خود می‌برد» نوشته بختیار علی با ترجمه رضا کریم‌مجاور پس از چند سال انتظار و با کپی‌رایت نویسنده منتشر شد.

به گزارش خبرآنلاین، این رمان در کنار رمان مشهور «آخرین انار دنیا» از مهمترین آثار این نویسنده محسوب می‌شود که بیش از هر چیز نمایانگر سبک خاص روایت او در قالب رئالیسم جادویی در جغرافیای خاورمیانه است.

مترجم این اثر درباره رمان «عمویم جمشیدخان، مردی که باد همواره او را با خود می‌برد» می‌گوید: «این کتاب قصه انسان بی‌خاطره و بی‌حافظه امروز است، انسانی که در عصر آشفته پسامدرن، تمام تارهای فکر و ذکرش از هم گسیخته و هر روز و با هر افت‌وخیزی و در برخورد با هر مشکلی (همچون سقوط قهرمان قصه از آسمان) همه گذشته‌ای را به باد فراموشی می‌سپارد و آدم دیگری متفاوت با آدم دیروز از کار درمی‌آید. جمشیدخان حکایت انسان پوشالی و درون‌تهی این روزگار پوشالی است که با هر بادی از جا کنده می‌شود و هیچ پناهگاه امن و محکمی سراغ ندارد... حکایت تنهایی بی‌انتهای انسان معاصر است... حکایت سرگشتگی در فضای بی‌کران این جهان و این زمان... قصه انسان پادرهوای دوران ماست... انسانی که از بالا شاهد همه‌جنایت‌هاست، اما کاری نمی‌کند... نمی‌تواند کاری بکند».

انتشارات افراز به انتشار آثار او در ایران می‌پردازد از این نویسنده آثاری از جمله رمان‌های «آخرین انار دنیا»، «قصر پرندگان غمگین» و «مرگ تک‌فرزند دوم»، مجموعه شعر «نردبانی در غبار» و مجموعه مقالاتی در روان‌کاوی و فلسفه‌ی پست‌مدرن با عنوان «آیا با لاکان می‌توان انقلابی بود؟» را به چاپ رسانده است.

«عمویم جمشیدخان مردی که باد همواره او را با خود می‌برد» با قیمت ۹ هزار و۹۰۰تومان وارد بازار شده است.

پیام تاریخ، تمدن و فرهنگ مادستان
The Message Of Madestan's History & Civilization & Culture
روزنامه همدان پیام
۷
سه‌شنبه ● ۲۹ اردیبهشت‌ماه ۱۳۹۴ ● شماره ۲۳۵۴
اقتصاد
eghtesad@hamedanpayam.com

نفت در بازارهای آسیایی ارزان شد

تحلیلگران از کاهش بهای نفت در بازار آسیا خبر دادند. به گزارش مهر، بهای هر بشکه نفت‌خام وست تگزاس اینترمیدیت برای تحویل در ماه ژوئن ۱۵ سنت کاهش یافت و به ۵۹ دلار و ۷۳ سنت رسید ضمن اینکه هر بشکه نفت برنت دریای شمال نیز برای تحویل در ماه ژوئن با ٦سنت کاهش به قیمت ٦٦ دلار و ٦٤ سنت معامله شد. براساس این گزارش نیکلاس‌تئو تحلیلگر مسائل اقتصادی در سنگاپور می‌گوید: در پی آنکه آژانس بین‌المللی انرژی اعلام کرد کاهش تولید نفت شیل آمریکا با تولید بیشتر در جای دیگر جبران خواهد شد بهای نفت تحت‌تأثیر قرار گرفت. همچنین به گزارش خبرگزاری فرانسه از سنگاپور، بهای نفت در حدفاصل ماه‌های ژوئن تا ژانویه به دنبال خودداری سازمان کشورهای صادرکننده نفت، اوپک، از کاهش تولید بیش از ٦٠ درصد کاهش یافت.

این اقدام اوپک که حدود ۳۰ درصد نفت خام جهان را تأمین می‌کند با هدف تلاش برای کنارزدن تولیدکنندگان نفت شیل آمریکا از بازار نفت انجام شد. آژانس بین‌المللی انرژی در گزارش ماهانه خود اعلام کرد ذخایر نفت تولیدکنندگان اصلی اوپک همچون عربستان سعودی، کویت و امارات عربی متحده تقریباً به بالاترین میزان در ۳دهه گذشته رسیده است.

براساس این گزارش قرار است در نشست اعضای اوپک در وین درباره سطح تولید این سازمان گفت وگو شود که در حال حاضر به ۳۰ میلیون بشکه در روز می رسد؛ این نشست پنجم ماه ژوئن برگزار خواهد شد. این در حالی است که ایران از نظر ذخایر معدنی جزو ۱۲ کشور برتر دنیاست که تاکنون به دلیل اتکا به نفت چندان به ارزش این ذخایر پی نبرده است. با سقوط قیمت جهانی نفت در سال گذشته بسیاری از دست‌اندرکاران اقتصاد کشور را بر آن داشت تا برنامه و راه‌کاری جدی و عملی برای تأمین درآمد کشور در دراز مدت ارائه بدهند.

بررسی بسیاری از صاحبنظران و کارشناسان اقتصادی نشان می‌دهد که در شرایط فعلی شاید مناسب‌ترین گزینه با در نظر گرفتن ظرفیت‌ها، زیرساخت‌ها و تمامی ابعاد اجرایی آن، بخش معدن و صنایع معدنی کشور باشد.

خبر

مسکن‌های مهر همدان تا پایان سال افتتاح می‌شود

مسکن‌های مهر همدان ۸۰ درصد پیشرفت فیزیکی دارد که همه آنها تا پایان سال به بهره‌برداری می‌رسد.

معاون سابق برنامه‌ریزی فرماندار همدان با بیان اینکه در شهرستان همدان ۱۲ هزار مسکن مهر احداث شده است گفت: این میزان ساخت و ساز مسکن مهر در همدان قابل مقایسه با هیچ یک از شهرستان‌های استان نیست.

محمدعلی محمدی با بیان اینکه ۸۰ درصد مسکن‌های مهر به مردم تحویل داده شده است، افزود: مسکن‌های باقیمانده دارای ۸۰ درصد پیشرفت فیزیکی هستند که با وعده وزیر راه و شهرسازی تا پایان سال همه آنها به بهره‌برداری می‌رسد.

به گزارش فارس، معاون سابق فرماندار همدان با بیان اینکه مسکن‌های مهر همدان در قالب خودمالکان، تعاونی و شهرهای زیر ۲۵ هزار نفر است، بیان کرد: ۲۲ هزار واحد مسکن روستایی در سطح شهرستان وجود دارد که ٦٥ درصد آنها کم‌دوام یا بی‌دوام هستند.

وی با بیان اینکه ٤ هزار واحد از مسکن‌های روستایی مقاوم‌سازی شده است، افزود: در ٦٩٥ هکتار از بافت فرسوده در همدان، ۵ هزار واحد ساخت و ساز انجام شده است که ۸ درصد آن هنوز جای کار دارد.

محمدی با بیان اینکه ۸۲ درصد جمعیت روستایی از فاز نخست بهسازی برخوردارند، گفت: ۳درصد از روستاهای شهرستان همدان بهسازی نشده‌اند که باید در برنامه تعیین شوند.

تخم‌مرغ جان گرفت

رئیس هیأت مدیره اتحادیه مرغ تخم‌گذار استان تهران با بیان اینکه ایران جایگزین ترکیه در بازار صادرات تخم‌مرغ شده است، گفت: میانگین قیمت این محصول در مرغ‌داری به ۳ هزار و ۲۰۰ تومان رسیده است.

ناصر نبی‌پور در گفت وگو با مهر، از افزایش هزار تومانی قیمت هرکیلوگرم تخم مرغ در مرغ‌داری خبر داد و افزود: میانگین قیمت تخم‌مرغ در مرغ‌داری با افزایش هزار تومانی از ۲ هزار و ۲۰۰ تومان به ۳ هزار و۲۰۰ تومان رسیده است.

وی بیان کرد: کشورهای همسایه از جمله عراق و افغانستان واردات تخم‌مرغ را از کشور ترکیه به علت شیوع آنفلوانزای پرندگان در این کشور، قطع کرده‌اند و محصول مورد نیازشان را از ایران خریداری می‌کنند به همین جهت، قیمت این محصول مقداری بهبود یافته است.

نبی‌پور با بیان اینکه عرضه تخم‌مرغ در کشور از تقاضا برای آن خیلی بیشتر است، گفت: امسال هم ما با مازاد تولید مواجه هستیم و اگر مرغداران اقدام به حذف مرغ‌های پیر و چربی‌دار و کنترل جوجه‌ریزی نکنند، شرایط از سالیان گذشته هم بدتر خواهد شد.

تولید ٤ هزار تن گوشت قرمز توسط عشایر نهاوند

فرماندار نهاوند از تولید ٤ هزارتن گوشت قرمز توسط عشایر مستقر در نهاوند خبر داد.

امامعلی عبدالملکی در نشست بررسی مشکلات عشایر مستقر در دشت نهاوند گفت: عشایر، پشتوانه ارزشمند اقتصادی و فرهنگی کشور هستند که باید به نحو مطلوب مشکلات آنها مورد رسیدگی قرار گیرد.

به گزارش فارس، وی عشایر را قشری کم‌توقع اما پرزحمت خواند و افزود: باید همیشه نسبت به رفع مشکلات این قشر توجه ویژه‌ای شود.

فرماندار نهاوند با اشاره به اینکه بیشترین عشایر استان در نهاوند ساکن هستند، گفت: بیش از یک‌هزار و ۵۰۰ نفر از عشایر زحمت‌کش در مناطق مختلف نهاوند اسکان دارند.

وی بهداشت قشر عشایر را مهم خواند و تصریح کرد: مسئولان بهداشتی باید در هر هفته اقدام به بازرسی از مکان اسکان عشایر و دام‌های آنها کنند.

فرماندار شهرستان نهاوند در ادامه با اشاره به تولید بیش از ٤ هزار تن گوشت قرمز توسط عشایر مستقر در نهاوند بیان کرد: سالانه ۸۰۰ تن انواع پشم، شیر و دیگر فرآورده‌های لبنی نیز توسط عشایر نهاوند تولید می‌شود.

مدیر کل گمرک استان :

گمرک تنها مرجع ارائه آمار صادرات و واردات است

گمرک به عنوان دروازه اقتصاد استان در مدت سال‌های گذشته به دلیل تحریم‌ها و مشکلات به وجود آمده در کشورهای مرزی به‌ویژه عراق در بحث صادرات و واردات کالاها با مشکلات زیادی مواجه بوده است.

بدون شک رونق اقتصادی استان با وارد کردن کالاهایی که به دنبال خود ارزآوری را به همراه دارد و همچنین صادر کردن کالاهای تولید داخل که رشد اشتغال و کسب درآمد را برای واحدها به ارمغان می‌آورد بر کسی پوشیده نیست و به همین دلیل است که باید گمرک به عنوان اصلی‌ترین مرجع ارائه آمار واردات و صادرات و نیز درآمد و پویا کردن اقتصاد استان مدنظر باشد.

مدیرکل گمرک استان همدان که به تازگی مدیریت این مجموعه را عهده‌دار شده است، گفت: متأسفانه برخی ادارات با ارائه آمارهای مختلف موجب ایجاد تناقض در آمارها می‌شوند که همین مسأله خود مشکلاتی را ایجاد می‌کند.

جمال خشوعی با اشاره به اینکه مسئولیت واقعی آمار صادرات و واردات در دست گمرک است افزود: از سایر ادارات می‌خواهیم ارائه هر نوع آماری را در این حوزه تنها به گمرک واگذار کنند.

وی در ادامه مصاحبه گفت: به جز آمار کل صادرات استان که از سایر گمرکات صورت گرفته از گمرک همدان میزان ۱۳۸ میلیون دلار کالا صادر شده است که البته در ماه گذشته این روند روبه افزایش بوده است.

تجار با صادر کردن کالا از گمرک همدان و ارزآوری به استان کمک‌حال اشتغال باشند

این مسئول با بیان اینکه از زمانی که مدیریت گمرک استان را عهده‌دار شدم تلاش کردم که صادرکنندگان را به گمرک همدان هدایت کنم، افزود: یکی از مشکلات این است که برخی از تولیدکنندگان کالاهای خود را از سایر گمرکات صادر می‌کردند که با برگزاری جلسات متعدد دیدار در محل کار، تولید و سایر برنامه‌ها این صادرکنندگان را به استفاده از گمرک همدان ترغیب کردیم تا بدین ترتیب ضمن ارائه خدمت به این عزیزان، گمرک همدان را هم بیش از پیش فعال کنیم.

وی گفت: هم‌اینک با این دیدارها بخشی از سیمان هگمتان، سنگ آهن، سرمک ملایر، صادرات کالای تولیدی خود را به گمرک همدان سپرده‌اند.

خشوعی به صادرات سیب‌زمینی به عنوان مهمترین محصول تولیدی استان، گریزی زد و گفت: در حالی که نرخ صادرات سیب‌زمینی همدان از گمرک کشور ۵۰ میلیون دلار است این میزان در گمرک همدان تنها یک میلیون و ۱۱۸ هزار دلار در یک ماهه فروردین‌ماه بوده است.

وی پیشنهاد داد: جایزه صادرات سیب‌زمینی تنها به تولیدکنندگانی اختصاصی یابد که تولیدات خود را از گمرک همدان صادر می‌کنند.

مدیرکل گمرک استان گفت: نیروهای متخصص گمرک همدان بدون توجه به زمان و مکان تمام قد آماده خدمت به تجار هستند و از آنها می‌خواهم که به گمرک استان اطمینان داشته باشند؛ زیرا هرچقدر در آمار صادرات استان شرکت داشته باشند به همان اندازه ارزآوری بالا می‌رود و این در رونق اشتغال، اقتصاد و رفع مشکل بیکاری جوانان هم اثرگذار خواهد بود.

وی با بیان اینکه گمرک همدان، گمرک مرزی نیست لذا صدور کالا از آن به رشد اقتصاد کمک خواهد کرد، افزود: طبق برنامه‌ای که داریم قرار است نرخ صادرات امسال ۲ برابر باشد چنانچه ۱٤۰ میلیون دلار صادرات را به ۲۸۰ میلیون دلار برسانیم که برای رسیدن به این هدف نیاز به همکاری صادرکنندگان داریم.

خشوعی حل مشکل «مالیات بر صادرات» را که تا چندی پیش تعیین شده بود را نویدبخش رقابت هرچه بهتر صادرات صنایع دستی دانست و گفت: پیش از این به دلیل یک اقدام ناشیانه در طرح مالیات بر صادرات، رقابت برای جایزه صادراتی از بین رفت و نرخ رشد سفال و صنایع دستی پایین آمد که با حل این مشکل قطعاً در ماه‌های آتی شاهد رونق صادرات این بخش خواهیم بود.

کمبود نیرو مهمترین مشکل گمرک همدان

مدیر کل گمرک استان همدان در بخش دوم صحبت‌های خود به کمبود نیرو در این گمرک اشاره کرد و گفت: با راه‌اندازی گمرک ملایر بخشی از نیروهای ما در این گمرک فعال شدند، همچنین گمرک نیروگاه هم بخش دیگری از نیروهای ما را گرفت و با توجه به اینکه نیروهای گمرک تمام ساعات کار می‌کنند نیاز به مجوز استخدام در این اداره بسیار است که از استاندار اقتصادی درخواست کمک به این بخش را داریم.

دیگر مشکل گمرک این است که گاه برخی کالاها به‌ویژه تولیدات کشاورزی و بخصوص سیب‌زمینی از سایر گمرکات ترخیص و صادر می‌شود و وقتی مشکل پیش می‌آید آن را به گمرک همدان نسبت می‌دهند که این منصفانه نیست و امیدواریم تا تشکیل جلسه در این گمرک به جای پیگیری تلفنی و پشت میزی به اصل موضوع پی ببرند.

وی گمرک را مهمترین منبع درآمدی استان پس از مالیات دانست و گفت: اگر به گمرک بها بدهند و برخی مشکلات آن حل شود قطعاً شاهد خواهیم بود که شاهراه غرب کشور راهی برای رسیدن به اقتصاد پویا و فعال است.

بازار فرش همدان می تواند ٦۰هزار شغل ایجاد کند

با توجه به اینکه همدان جایگاه بالایی در فرش دستباف جهان دارد؛ بنابراین تحرک در بازار فرش این استان موجب رونق فعالیت ٦۰ هزار نفر می‌شود.

رئیس اداره فرش استان همدان از بافت ٤۹ هزار مترمربع فرش دستباف در همدان خبر داد و گفت: تا پایان سال گذشته ٦۰ هزار نفر به صورت مستقیم و غیرمستقیم در زمینه فرش دستباف استان همدان فعالیت داشتند که ۱۸ درصد این تعداد را آقایان و مابقی را بانوان تشکیل داده‌اند.

احمد علی‌بابایی با اشاره به اینکه هنر صنعت فرش در استان همدان از قدمت بالایی برخوردار بوده و همدان جایگاه بالایی در فرش دستباف جهان دارد، در گفت وگو با فارس، افزود: این افراد در ۲۵ رشته مختلف با هنر صنعت فرش مرتبط هستند و در سال‌های نه چندان دور تعداد فعالان فرش دستباف استان همدان در رشته‌های مختلف به ۸۰ هزار نفر می‌رسید.

وی با بیان اینکه از این تعداد فعال حوزه هنر صنعت فرش نزدیک به ۵۰ هزار نفر بافنده هستند، بیان کرد: شغل نخست ۵۰ درصد این افراد قالی‌بافی بوده و مابقی به صورت پاره‌وقت، نیمه‌وقت و تفننی قالی می‌بافند.

علی‌بابایی با بیان اینکه مدیریت در حوزه فرش در اختیار نهادهای مختلف است، افزود: نزدیک به ٤ هزار نفر بافنده زیر پوشش کمیته امداد استان همدان فعالیت می‌کنند که تولیدات خوبی دارند.

رئیس اداره فرش استان همدان میزان فرش بافته شده در سال گذشته را ٤۹ هزار مترمربع اعلام کرد و گفت: این آمار از اطلاعات ارائه شده تشکل‌ها و اتحادیه‌های مرتبط فرش احصا شده و این در حالی است که سال ۹۲ نزدیک به ٤۳ هزار مترمربع فرش دستبافت در همدان تولید شد.

وی با اعلام اینکه تحرک در بازار فرش استان همدان موجب رونق فعالیت ٦۰ هزار نفر می‌شود، افزود: براساس آمار، بافت فرش سال گذشته به طور متوسط هر بافنده نزدیک به یک‌متر فرش بافته است و علت کم بودن این آمار به این دلیل است که بافندگان همدان ریزبافت بوده و بافت ریز زمان‌بر است.

علی بابایی درباره ارزش ریالی فرش‌های بافته شده در استان همدان نیز بیان کرد: فرش‌های استان همدان به‌طور متوسط ۵۰۰ هزار تومان به ازای هر متر قیمت‌گذاری شده‌اند.

رئیس اداره فرش سازمان صنعت، معدن و تجارت همدان گفت: هنرصنعت فرش دستبافت می‌تواند با هزینه و سرمایه اندک برای افراد اشتغال‌زایی داشته باشد و امیدواریم با رونق گرفتن این هنرصنعت در استان شاهد افزایش اشتغال‌زایی در همدان نیز باشیم.

بازار

پیش‌بینی رشد برای فلز زرد

قیمت طلا در هفته گذشته ۳٦/۷٤دلار افزایش یافت و در روز جمعه به ۱۲۲٤/۸۰ دلار در هر اونس رسید.

به دنبال کاهش انتظارها برای افزایش نرخ بهره بانکی آمریکا از سوی فدرال رزرو در آینده نزدیک، قیمت طلا به بالاترین رقم در ۳ ماه گذشته رسید و بیشترین افزایش هفتگی خود در ٤ ماه گذشته را به ثبت رساند.

به گزارش فارس، هر اونس طلا با افزایش ۳/٦٦دلار به ۱۲۲٤/۸۰دلار در هر اونس رسید. قیمت طلا در روز پنج‌شنبه به ۱۲۲۷/٤۰دلار در هر اونس، بالاترین رقم از ۱۷ فوریه رسیده بود.

قیمت طلا در هفته گذشته ۳ درصد افزایش یافت که بیشترین افزایش هفتگی از نیمه ژانویه تاکنون به شمار می‌رود.

جیمز استیل تحلیلگر بانک "اچ اس بی‌سی " در این‌باره گفت، طلا متوسط قیمتی ۲۰۰ روز خود برابر با هزار و۲۱۸ دلار شکست. این نزدیکی قطعی به هزار و ۲۲۸ دلار از نظر فنی برای طلا روند افزایشی به دنبال خواهد داشت و ممکن است که افزایش‌های بیشتری برای آن رقم بزند.

اما وی خاطرنشان کرد که فلز زرد همچنان نسبت به آمارهای اقتصادی آمریکا حساس خواهد بود.

آمارهای اقتصادی اخیر آمریکا، گمانه زنی‌های بازار مبنی بر اینکه اقتصاد این کشور به اندازه کافی برای افزایش نرخ بهره بانکی در نیمه ژوئن قوی نیست را تقویت کرده است.

ذخایر گلدتراست بزرگترین صندوق سرمایه‌گذاری طلا ۰/٦۱ درصد کاهش یافت و به ۷۲۳ تن، کمترین میزان در ٤ ماه اخیر رسید.

خبر

ثبات نسبی قیمت‌های میوه و تره‌بار

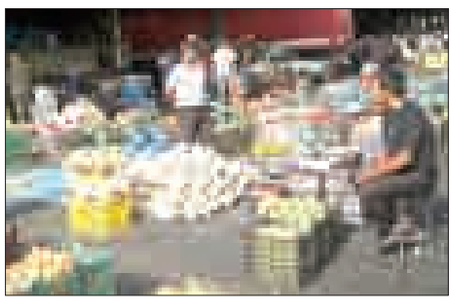

قیمت‌ها از بازار میوه و تره‌بار حاکی از آن است که قیمت عمده اقلام طی یک ماه اخیر با ثبات نسبی روبه رو بوده و گوجه‌سبز همچنان خاصیت نوبرانگی خود را حفظ کرده و صدرنشین جدول قیمت میوه تره‌بار است.

در میان اقلام مختلف میوه و تره‌بار هر کیلوگرم پرتقال درجه یک به طور متوسط ۵ هزار تا ٦هزار و۵۰۰ تومان در مغازه‌های سطح شهر عرضه می‌شود اما در برخی از مغازه‌ها قیمت آن به بیش از ۸ هزار تومان می‌رسد.

قیمت سیب نیز با ثبات روبه‌رو بوده و هر کیلوگرم آن ۵ هزار تا ٦ هزار تومان عرضه می‌شود. هر کیلوگرم موز ٤هزار و۵۰۰ تومان، خیار بین ۲ هزار تا ۳ تومان، طالبی ۲ هزار و ۵۰۰ تومان و ملون ۳ هزار تومان فروخته می‌شود.

به گزارش ایسنا، همچنین گوجه‌سبز و توت‌فرنگی که جزو میوه‌های نوبرانه و گران محسوب می‌شوند به ترتیب قیمتی بین ۵ تا ۱۵ هزار تومان و ۷ تا ۱۲ هزار تومان دارند.

سیب‌زمینی و پیاز هم به طور متوسط در مغازه‌ها کیلویی هزار و۲۰۰ تومان تا هزار و٤۰۰ تومان فروخته می‌شوند.

در مجموع به نظر می‌رسد که پس از تعطیلات و شروع سال جدید و البته پس از نوسانات قیمت پرتقال در روزهای ابتدایی سال ۱۳۹٤ که حتی قیمت این میوه را به بیش از ۱۰ هزارتومان هم رساند، بازار میوه و تره‌بار با ثبات نسبی روبه‌رو بوده و قیمت‌ها کمتر دستخوش تغییر شده‌اند.

خبر

رشد ٦۱ درصدی ارزش معاملات بورسی

شاخص کل بورس اوراق بهادار در هفته جاری با کاهش ۰/۸٤ درصدی به ٦۳ هزار و ۵۳۱ واحد رسید، اما ارزش معاملات ٦۱ درصد رشد کرد.

از ابتدای امسال، ۳۷ میلیارد و ٦۹٦ میلیون سهم و حق تقدم به ارزش ٦۸ هزار و ٤۳٤ میلیارد ریال دادوستد شده است. در این مدت، تعداد ٦۷۱ هزار و ۷۸۵ سرمایه‌گذار، در ۲ میلیون و ٤٤۸ هزار و ۹۹۵ دفعه این تعداد سهام را خریداری کرده‌اند.

در هفته منتهی به ۲۳ اردیبهشت‌ماه، ۳ میلیارد و ٤٤۱ میلیون سهم و حق تقدم به ارزش ۷هزار و ٦۷۷ میلیارد ریال در بورس اوراق بهادار تهران معامله شد. در این مدت ۷۰ هزار و ۸۲۱ خریدار در ۲۹٤ هزار و ٤۵٤ دفعه به داد وستد پرداختند.

به گزارش مهر، بر اساس آمار موجود، در این مدت، ۲ میلیارد و ۹٦۷ میلیون سهم به ارزش ٦ هزار و ۸٤۹ میلیارد ریال به صورت خرد و بلوک انجام شد.

از ابتدای امسال، ۳۷ میلیارد و ٦۹٦ میلیون سهم و حق تقدم به ارزش ٦۸ هزار و ٤۳٤ میلیارد ریال دادوستد شده است. در این مدت، تعداد ٦۷۱ هزار و ۷۸۵ سرمایه‌گذار، در ۲ میلیون و ٤٤۸ هزار و ۹۹۵ دفعه این تعداد سهام را خریداری کرده‌اند. بازار سهام از ابتدای سال ۳٤ روز کاری فعالیت داشته است.

شاخص کل بورس اوراق بهادار در هفته‌ای که گذشت با کاهش ۰/۸٤ درصدی به ٦۳ هزار و ۵۳۱ واحد رسید.

در عین حال، شاخص صنعت در آخر هفته، بر روی عدد ۵۲ هزار و ۱۱۹ واحد ایستاد. شاخص بازار اول به ٤۵ هزار و ۹۳٤ واحد و شاخص بازار دوم به ۱۳۰ هزار و ٤۹۵ واحد رسید.

در هفته منتهی به ۲۳ اردیبهشت‌ماه، تعداد ۱۱۸ هزار و ۲۱۱ برگه اوراق مشارکت به ارزش ۱۱۷ میلیارد ریال در بورس اوراق بهادار معامله شد. این در حالی است که از ابتدای سال ۲ میلیون و ٦۰۸ هزار و ۳٤۱ برگه اوراق مشارکت به ارزش ۲ هزار و ٦۰۸ میلیارد ریال در بورس اوراق بهادار خریداری شده است.

عکس و مک

بدون شرح

تخریب جسم و جان با قل قل قلیان

پیام تاریخ، تمدن و فرهنگ مادستان
The Message Of Madestan's History & Civilization & Culture
روزنامه همدان پیام
۸
سه‌شنبه ● ۲۹ اردیبهشت‌ماه ۱۳۹۴ ● شماره ۲۳۵۴

حادثه

hadese@hamedanpayam.com

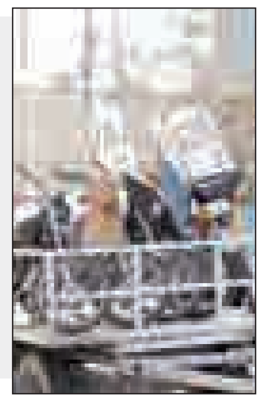

توقیف ۱٤۷دستگاه خودرو و موتورسیکلت متخلف در فامنین

۱٤۷ دســـتگاه خودرو و موتورســـیکلت متخلف در اجرای طرح ارتقای امنیت اجتماعی شهرستان فامنین توقیف شدند.

فرمانده انتظامی شهرســـتان فامنین گفت: نیروی انتظامی شهرســـتان فامنین از تمامی ابزارهای قانونی با رعایت ضوابط شرعی جهت استقرار امنیت استفاده خواهد کرد تا شهروندان در جامعه احساس آرامش کامل داشته باشند.

به گزارش مرکز اطلاع‌رســـانی فرماندهی انتظامی‌اســـتان همدان، محمد معصومی افزود: با تلاش عوامل انتظامی شهرســـتان در اجرای طرح مذکور ۳ نفر ســـارق، ۲ نفر معتاد پرخطر و ۲ نفر قاچاقچی مواد مخدر دســـتگیر و مقادیری مواد مخدر از نوع تریاک و شیره تریاک کشف شد.

سارقان موبایل‌فروشی به دام افتادند

۲ نفر سارق موبایل‌فروشی در شهرستان رزن شناسایی و دستگیر شدند.

فرمانده انتظامی رزن گفت: در پی وقوع یک فقره ســـرقت مغازه موبایل‌فروشـــی واقع در سه راهی دمق- رزن، موضوع با جدیت تمام در دستور کار پلیس آگاهی این شهرستان قرار گرفت.

به گزارش مرکز اطلاع‌رســـانی فرماندهی انتظامی اســـتان همدان، اسماعیل جمشیدی افزود: با پیگیری‌های انجام شده در یک عملیات غافلگیرانه ۲ نفر مظنون در این رابطه دستگیر و جهت انجام تحقیقات به محل آگاهی شهرستان منتقل شدند.

این مقام انتظامی در ادامه بیان کرد: در پی تحقیقات انجام شـــده، افراد دستگیر شده ابتدا منکر قضیه شـــده و لذا با شـــیوه و شگردهای خاص پلیسی و مواجهه شـــدن با مستندات پرونده و شهادت شهود، در نهایت لب به اعتراف گشوده وبه بزه انتسابی معترف شدند.

حادثه درجهان

سقوط اتوبوس چینی ۳۵ کشته داد

سقوط یک دستگاه اتوبوس به داخل دره‌ای در شمال غرب چین ۳۵ کشته برجای گذاشت.

به گزارش ایسنا، به گفته مقامات محلی، این حادثه در استان «شانشی» رخ داد و شمار قربانیان آن به ۳۵ تن افزایش یافته است.

این اتوبوس با ٤٦ سرنشین به درون دره‌ای عمیق در منطقه «چون‌هوآ» سقوط کرد. ۲۵ تن از سرنشینان آن در دم جان باختند و سایر قربانیان به‌رغم دریافت مراقبت‌های پزشـــکی بر اثر شـــدت جراحات فوت کردند.

به گزارش شـــینهوآ، ۱۱ سرنشین دیگر هم‌اکنون در بیمارستان تحت درمان هستند که حال ۵ تن از آنان وخیم است. علت وقوع حادثه در دست بررسی است.

۲ کشته و ۲۰ مجروح در حادثه ریلیِ آلمان

بر اثر برخورد یک قطار مســـافربری با یک دستگاه کامیون حامل کود مایع در آلمان ۲ تن کشته و ۲۰ تن دیگر مجروح شدند.

به گزارش ایسنا، این سانحه در محل تقاطع جاده‌ای با ریل راه‌آهن در حوالـــی «ایبنبورن» و ۱۰۰ کیلومتری غرب «هانوفر» در منطقه‌ای واقع در شمال غرب آلمان روی داد.

بـــه گفته پلیس آلمان، کامیون حامل کـــود، روی محل تقاطع متوقف شـــده و راننده‌اش به‌رغم دادن علامت هشدار نتوانسته بود قطار را از حرکت باز دارد.

یکی از مســـافران که از این سانحه جان سالم به در برده است، گفت: ســـعی کردم کمک کنم. صدای راننده را شنیدم که فریاد می‌زد در را باز کنید، سپس او را در حالی که روی زمین افتاده و احتمالاً مرده بود پشت در و در، لابلای آهن‌پاره‌ها دیدم.

بـــه گزارش یورونیوز، در تحقیقات اولیه پلیس در خصوص جزئیات این حادثه آمده اســـت که قطار پس از برخورد با کامیون کشـــاورزی حدوداً ۲۰۰ متر را طی کرده و سپس متوقف شده است.

باند سارقان اماکن خصوصی در همدان منهدم شد

رئیس پلیس آگاهی اســـتان همدان از انهدام یک باند ســـارقان اماکن خصوصی و کشف ۹۱ فقره ســـرقت در این شهرستان خبر داد.

به گـــزارش پایگاه خبـــری پلیس، رضا زارعی بـــا اعلام این خبر گفت: در پی وقوع ســـرقت‌های متعدد در سطح شهر همدان که با شـــیوه و شـــگرد بازکردن قفل در یا تخریب قفل همراه بود تیمی از کارآگاهان اداره مبارزه با ســـرقت، اداره تشخیص هویت و اداره اطلاعات جنایی تشکیل شد.

وی افزود: با بررســـی دلایل و مدارک به دست آمده از صحنه‌های ســـرقت و بازبینی فیلم‌های ضبط شده توســـط دوربین‌های مدار بســـته، ســـارقان ۲ مرد جوان با صورت پوشـــیده به وسیله ماسک و کلاه بوده که اموال مسروقه را با خودرو پیکان وانت منتقل می‌کردند.

زارعی اظهار کرد: با اســـتعلام آدرس و مشـــخصات مالک خودرو هویت یکی از سارقان شناسایی شـــد که با هماهنگی مقام قضایی نامبرده در محل اختفای خود دستگیر شد.

این مقام انتظامی ادامه داد: مأموران در بازرســـی از مخفیگاه متهم، ابزارآلات تخریب قفل از قبیل دیلم و تایلیور کشف کردند و برای بازجویی بیشتر ســـارق به پلیس آگاهی منتقل شد که در نهایت با معرفی همدستش، او نیز دستگیر شد.

وی افزود: متهمان در بازجویی‌های پلیســـی به ۹۱ فقره سرقت از اماکن خصوصی و انباری مجتمع‌های مســـکونی اعتراف کردند و در این راســـتا ۲ نفر از خریداران اموال مســـروقه که عمده وسایل سرقتی را با علم و آگاهی از مسروقه بودن آن خریداری می‌کردند نیز دستگیر شدند.

گفتنی اســـت؛ آمار سرقت امسال در همدان با توجه به هشدارهای پلیسی و آگاه‌سازی شهروندان سیر نزولی داشته است.

پس از دو هفته تلاش پلیس

سارقان طلافروشی حصار دستگیر شدند

عکس: تریبتی

۳ سارق سرقت مســـلحانه طلافروشی حصار امام(ره) با طلاهای مسروقی دستگیر شدند.

جانشـــین انتظامی اســـتان همـــدان گفت: با گذشـــت ۱۵ روز از ســـرقت مســـلحانه طلافروشـــی واقع در حصار امـــام (ره) با تحقیقات گسترده پلیس ۳ سارق همدست دستگیر شدند.

به گزارش خبر انلاین علی‌اصغر خرومروی بیان کرد: ۱۰ اردیبهشت‌ماه طلافروشی واقع در حصار امام(ره) مورد دســـتبرد ســـارقان مسلح قرار گرفت که در حین سرقت یکی از سارقان با هوشیاری مردم دستگیر و سارق دیگر نیز با طلاهای مسروقی متواری شد.

خرمروی ادامـــه داد: از همـــان لحظه‌های نخست مأموران انتظامی و کارآگاهان خبره پلیس آگاهـــی تحقیقات را آغـــاز کرده و توانســـتند با کار اطلاعاتی سارق متواری و ۲ همدست دیگر را در همدان دستگیر کنند.

به گفته وی، پس از دستگیری سارقان مقدار یک کیلو و ۷۰۰ گرم طلای مســـروقی نیز کشـــف و به صاحب طلافروشی برگردانده شد که عمدتاً طلاهای مسروقی النگو بود.

جانشین انتظامی اســـتان همدان با اشاره به جزئیات این سرقت مسلحانه گفت: در این سرقت ٤ سارق شرکت داشتند که ۲ نفر از آنها برادر و ۲ نفر دیگر پسر عمو بودند که ۲ برادر با اسلحه اقدام کننده و پسر عموهای دیگر نیز در بحث اطلاع‌رسانی دست داشتند کـــه یک نفر آنها ابتدای حصـــار امام(ره) و دیگری روبه‌روی آگاهی به ۲ ســـارق دیگر لحظه ورود مأموران را اطلاع می‌دادند.

خرمروی ادامه داد: ۲ نفر اصلی دارای چند فقره سرقت و مواد مخدر بودند و هر ٤ نفر آنها بین ۳٤ تا ۳۷ سال سن دارند.

وی اظهار کرد: با بررسی‌های نخست به نظر می‌رسید تنها ۲ ســـارق در این سرقت دست داشـــتند که ســـارق دوم نیز همان روزهای نخست شناسایی شده بود اما با کار اطلاعاتی و هشیاری پلیس و تحقیقات بیشتر ۲همدست دیگر نیز شناســـایی و در نهایت هر ۳ نفر در همدان غافلگیر و دستگیر شدند.

این مقام انتظامی ادامه داد: ۲ سارق اصلی با یک دستگاه‌موتورسیکلت که‌از شهرک مدنی سرقت کرده‌بودند اقدام‌به سرقت مسلحانه کردند.

۱۰ اردیبهشـــت‌ماه نزدیـــک اذان مغرب ۲ سارق مسلح نقابدار وارد مغازه طلافروشی واقع در حصار امام(ره) می‌شوند که با تهدید صاحب طلافروشـــی با اسلحه کلاشینکف اقدام به جمع‌آوری طلاهـــای ویترین مغازه می‌کنند. در همین حال یکی از کسبه آن محل با هوشیاری به سمت موتور سیکلت سارقان رفته و موتور روشـــن را به چند متر پایین‌تر انتقال می‌دهد تا سارقان را معطل کند.

سارقان مسلح نیز با دیدن این صحنه سرقت را نیمـــه کاره رها و اقدام به فرار می‌کنند که بـــرای پراکنده کردن جمعیـــت نیز چند تیر هوایی شلیک می‌کنند. پس از خروج سارقان از طلافروشی صاحب مغازه که زخمی نیز شـــده بود با در دست داشـــتن لوله فلزی همراه اهالی به تعقیب سارقان می‌پردازند که درنهایت پس از طی مســـافتی با لوله فلزی ضربه‌ای به سارقی که ترک موتور بوده وارد کرده و این ســـارق مسلح از موتور افتاده و توسط مردم خلع سلاح و دستگیر می‌شود. سارق دیگر که راکب موتور سیکلت بوده از محل متواری می‌شود تا اینکه در نهایت پس از گذشت ۱۵ روز پلیس موفق به شناسایی سارق متواری و ۲ همدست آنها می‌شود.

شکارچیان توریست دستگیر شدند

سارقانی که در پوشش مأمور پلیس و به بهانه بازبینی مدارک شناسایی توریست‌ها و بازرگانان خارجی از آنان سرقت می‌کردند، توسط پلیس شناسایی و دستگیر شدند.

در پی وقوع سرقت‌های مشابه از تعدادی از گردشگران و بازرگانان کشورهای خارجی که در آنها افـــرادی تحت عنوان مأمور و به بهانه بازبینی مدارک شناسایی (گذرنامه و...) اقدام به ســـرقت از این افـــراد کرده بودند، پرونده‌ای در اداره پنجم پلیس آگاهی تهران بزرگ تشکیل شد.

اظهارات تعدادی از شکات

یکی از اتباع کشـــورهای آســـیای شـــرقی بـــا حضـــور در اداره پنجم پلیـــس آگاهی، شـــکایت خود بیان کرد: « ۲۸ دی‌ماه سال ۹۳ در مقابل در هتل، سرنشینان یک دستگاه خودروی سفیدرنگ به بنده مراجعه کرده و ضمن معرفی خود به عنوان پلیس و تحت عنوان بررســـی مدارک شناســـایی، اقدام به بازرســـی بدنی و در پی آن سرقت ٤ هزار دلار همراهم کردند.

مالباختـــه‌ای کـــه تحت عنوان بـــازرگان و نماینده یک شـــرکت تجاری فعال در ایران، به تهران سفر کرده در اظهارات مشابه گفت که افرادی به همین شیوه و در همان تاریخ اقدام به سرقت از وی کرده‌اند.

یکی دیگر از شـــکات نیز در شکایت خود توضیـــح داد که در ٢٤ دی‌ماه ۹۳ و در بلوار کشاورز، به همین شیوه و توسط سرنشینان یک دســـتگاه خودروی خاکســـتری مورد سرقت قرار گرفته‌اند.

تحقیقات پلیسی

به گزارش باشگاه خبرنگاران جوان، با آغاز تحقیقات پلیسی و با توجه به شیوه و شگرد ســـرقت، کارآگاهان اطمینان پیدا کردند که ســـرقت‌ها باید توســـط گروهی از سارقان طایفه فیوج انجام شده باشد؛ بلافاصله بانک اطلاعات مجرمان سابقه‌دار طایفه فیوج مورد بررســـی قرار گرفت و تعدادی از شـــکات پرونده موفق به شناســـایی یکی از مجرمان ســـابقه‌دار طایفه فیوج به نام «اسماعیل.ک» (۵۰ ساله) با بیش از ۵ فقره سابقه دستگیری (از ســـال ۱۳۸۵ تاکنون) به اتهام «سرقت از اتباع خارجی به شیوه مأمورنما» شده‌اند.

شـــکارچیان توریســـت‌ها و بازرگانان خارجی دســـتگیر شدند، مالباختگان به پلیس آگاهی مراجعه کنند

با شناســـایی «اســـماعیل.ک» به عنوان یکی از متهمـــان اصلی پرونده، شناســـایی دیگر اعضای این گروه از ســـارقان مأمورنما در دســـتور کار قرار گرفت؛ کارآگاهان با انجام اقدامات پلیسی و نامحســـوس اطلاع پیدا کردند که اســـماعیل به همراه داماد خود به نام «علی.الف» (۲۷ ســـاله)، ۲ فرزندش به نام‌های «جاوید» (۲٦ ســـاله)، «وحید» (۲۸ ساله) و یکی دیگر از مجرمان طایفه فیوج به نام «عارف.ح» (٤٤ ساله) اقدام به سرقت از اتباع خارجی کرده است.

با شناســـایی دیگر اعضای گروه که همگی از مجرمان ســـابقه‌دار طایفه فیوج محسوب می‌شوند، شناسایی مخفیگاه تمامی آنها در شهرســـتان کرج انجـــام و در چند عملیات همزمان و مشـــترک، متهمان دستگیر و در بازرســـی از مخفیگاه‌شـــان علاوه بر کشف مقادیـــر متنابهی از انـــواع ارزهای خارجی «دلار»، «یورو» و...، چند دســـتگاه خودروی ســـواری زانتیای خاکســـتری، رانای سفید، پژو پارس ســـفید و پراید مشکی‌رنگ مورد استفاده در سرقت‌ها نیز توقیف شد.

اعترافات متهمان

این گروه از متهمان پـــس از انتقال به اداره پنجـــم آگاهـــی، در تحقیقـــات اولیه منکر هرگونه ارتکاب سرقت شده اما پس از ارائه دلایـــل و مدارک ارائه شـــده به‌ویژه مواجه حضوری با شـــکات پرونده لب به اعتراف گشوده و به سرقت‌های تحت پوشش مأمور از اتباع خارجی اعتراف کردند.

حادثه در ایران

توقیف محوله یک میلیارد و ٤۸۰ میلیونی قاچاق

رئیس پلیس آگاهی انتظامی استان همدان از توقیف یک دستگاه خودرو و کشـــف محموله سیگار قاچاق به ارزش یک میلیارد و ٤۸۰ میلیون ریال خبر داد.

به گزارش مرکز اطلاع‌رســـانی فرماندهی انتظامی استان همدان، رضا زارعی گفت: مأموران اداره مبارزه با قاچاق کالا و ارز پلیس آگاهی در پی خبری مبنی بر تردد تعدادی از خودروهای سواری تندروی حامل کالای قاچاق، اقدام به اجرای طرح تور و کمین در موقعیت ایســـتگاه بازرســـی شـــهید زارعی کردند که دقایقی پس از استقرار، مأموران با مشاهده یک دستگاه خودرو اسکورت و ۲ دستگاه خودروی دیگر که حامل کالای قاچاق بودند، جهت متوقف کردن آنان اقدام به اســـتفاده از موانع بازدارنده کردند.

وی افزود: رانـــندگان خودروهای حامل بار قاچـــاق بدون توجه به اقدامات بازدارنده پلیس، با ســـرعت زیاد اقدام به فرار از داخل لاین ایستگاه کردند که مأموران در یک عملیات تعقیب و گریز پس از طی مسافتی حدود ۲ کیلومتر به سمت همدان یکی از خودروها با استفاده از شگردهای خاص پلیسی متوقف شد.

این مقام انتظامی در ادامه اظهارکرد: در بازرســـی از خودروی مذکور مشخص شد که حامل کارتن‌های سیگار خارجی قاچاق است که پس از انتقـــال خودرو به اداره مبـــارزه با قاچاق کالا و ارز و تخلیه بار آن، تعداد ۳٦۹ هزار و ٦۰ نخ انواع سیگار خارجی قاچاق کشف و راننده خودرو نیز دستگیر شد. زارعی با بیان اینکه ارزش کالای قاچاق کشف شـــده یک میلیارد و ٤۸۰ میلیون ریال است، گفت: در این خصوص پرونده تشـــکیل و در حال رســـیدگی اســـت و تلاش پلیس جهت شناسایی و دستگیری متهمان دیگر این پرونده همچنان ادامه دارد.

سارقان موتورسیکلت در ملایر دستگیر شدند

فرمانده نیروی انتظامی ملایر از شناســـایی و دســـتگیری سارقان موتورسیکلت منازل در این شهرستان خبر داد.

به گزارش فارس شـــعبان ترک‌نیا گفت: با توجه به وقوع چند سرقت موتورســـیکلت از پارکینگ‌های منازل در ســـطح این شهرستان، این موضوع در دستور کار مأموران پلیس آگاهی ملایر قرار گرفت.

وی افزود: با اشراف اطلاعاتی پلیس و هماهنگی صورت گرفته با مقام قضایی، ۲ نفر به هویت مشخص در این رابطه شناسایی شده و در یک عملیات ضربتی در مخفیگاه خود دستگیر شدند.

فرمانده انتظامی شهرستان ملایر افزود: با تحقیقات فنی و تخصصی از متهمان، آنها به سرقت موتورسیکلت‌ها اعتراف کردند.

وی با بیان اینکه سارقان به ٤ فقره سرقت موتورسیکلت اقرار کردند، اظهار کرد: هر ٤ دســـتگاه موتورسیکلت مســـروقه با تلاش مأموران کشف شد که ضمن تشـــکیل پرونده قضایی مراتب تحت رسیدگی قانونی قرار دارد. این مقام مســـئول در ادامه سخنانش از دستگیری ۳ نفر از اراذل و اوباش ملایر خبر داد و گفت: در اجرای طرح مقابله با جرائم خشن و رسیدگی به مطالبات مردم برای مقابله قاطعانه با افراد مخل امنیت، مأموران این پلیس در یک عملیات ضربتی ۳ نفر از اراذل و اوباش را دستگیر کردند.

ترک‌نیا از دستگیرشدگان یک قبضه شمشیر ۱/۵ متری، ۵ قبضه قمه، ۵ قبضه چاقو، یک ســـری لوازم خالکوبی و تاتو، ۱۱ دستگاه گوشی موبایل کشـــف و ضبط شد که ضمن تشـــکیل پرونده قضایی مراتب تحت پیگرد قانونی قرار دارد.

سودوکو ۲۳۵۴

	۴			۸			۲	
			۲					۵
					۹			۴
		۹					۴	
۱	۳			۴			۷	۶
	۷	۴						
	۵				۶		۹	
		۲		۹				
۸				۱	۷			۲

پاسخ‌های شماره قبل

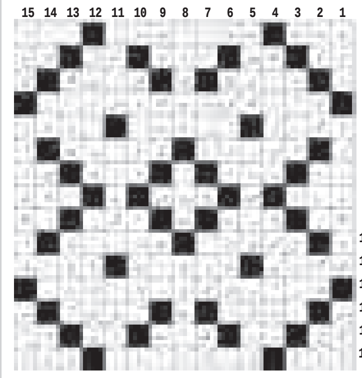

۳	۷	۸	۴	۶	۹	۵	۲	۱
۵	۹	۱	۳	۲	۷	۴	۶	۸
۲	۴	۶	۸	۵	۱	۳	۷	۹
۷	۶	۳	۹	۱	۵	۲	۸	۴
۹	۱	۴	۶	۸	۲	۷	۳	۵
۸	۵	۲	۷	۴	۳	۹	۱	۶
۱	۸	۷	۲	۹	۴	۶	۵	۳
۶	۲	۹	۵	۳	۸	۱	۴	۷
۴	۳	۵	۱	۷	۶	۸	۹	۲

جدول ۲۳۵۴

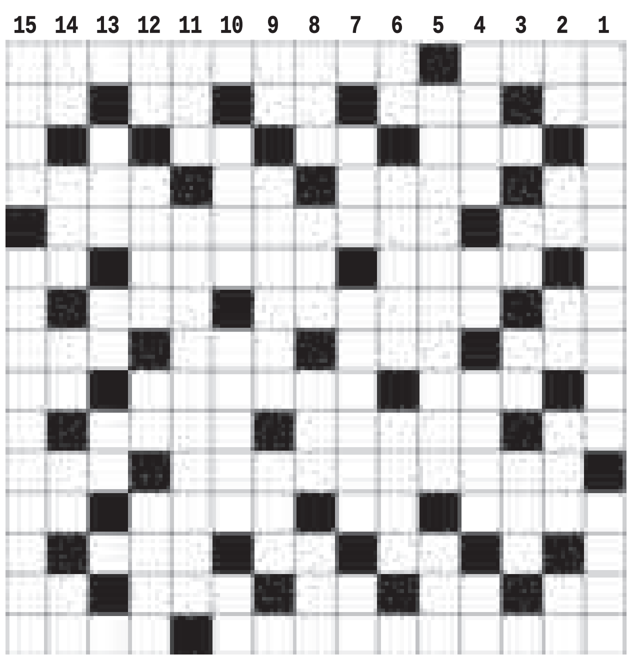

افقی

۱- پایه و بنیاد - پایتخت اسلواکی ۲- سرشت و عادت - مقابل فرعپ - ویتامین جدول - چه وقت - غذای آبکی ۳- مدال مقام نخســـت - گفتگوی خودمانی - علف هرز ۴- نمایش تلویزیونی - روز رستاخیز - آزاده - نوا ۵- اشاره به نزدیک - عقـــب ماندن ۶- قســـمتی از گل - آرزوی کارمند جزء! - خورشـــید ۷- توان آخر - کرســـی خطابه - خزنده خاکی ۸- زمان مرگ - پول خرد هند - کشـــور خوشبخت - دندان آذری ۹- خدای شبان یونان باستان - هرزه - گوشت آذری ۱۰- خدای درویش - داد و فریاد مردم - رهاورد زمستان ۱۱- پیروان ابو مسلم خراســـانی - کیش ودین ۱۲- روی ریل حرکت می کند - لحظه کوتاه - دوست داشـــتن - عنصر شیمیایی ۱۳- سفید ترکی - غذای بیمار - تکلیف دانش آموز ۱۴- بی پرده - علوفه گاو - پیش شماره - تصور و خیال - قوم و طایفه ۱۵- از اثرهای معروف ارزقی هروی - رعایت کردنی صف

عمودی

۱- از اثرهای معروف اخوان ثالث - جزیره نزدیک ترکیه ۲- نت پنجم - حرف پیروزی - برجســـتگی لاستیک - میان - شهر توت ۳- گرداگرد دهان - گونه صورت - گل نومیدی ۴- تندرســـت - همراه آشغال - گل باغچه ای - مایع حیات ۵- کاخی در تهران - نظرات و عقاید ۶- گرفتنی از هوا - پرنده شکاری - دیگدان ۷- از آلات جنگی قدیم - از شهرهای خوزستان - جای پر درخت ۸- دور دهان - آزمایش لباس - امروز تازی - به جا آوردن ۹- حرف فاصله - محلی برای عزاداری - عضو شنوایی ۱۰- میوه درخت نخل - ســـازمان جاسوسی اسرائیل - کلمه تحسین ۱۱- صندلی سنگی - از اثرهای معروف نظامی گنجوی ۱۲- شـــلوار جین - بوزینه - نیز - مقابل دوست ۱۳- بهره و فایده - کشـــیدن - غذای ساده ۱۴- حرف تعجب - مادر ترک - حرف تردید - چهار من تبریزی - مظهر روشنایی ۱۵- طباخ - رشن

پیام تاریخ، تمدن و فرهنگ مادستان
The Message Of Madestan's History & Civilization & Culture
روزنامه همدان پیام
۹
سه‌شنبه ● ۲۹ اردیبهشت‌ماه ۱۳۹۴ ● شماره ۲۳۵۴
جامعه
ejtemaei@hamedanpayam.com

بیسوادانی که دکتر شدند

معاون وزیر آموزش و پرورش و رئیس سازمان نهضت سوادآموزی کشور از اخذ مدرک دکتری و کارشناسی‌ارشد توسط کسانی خبر داد که با اعمال سیاست‌های نهضت سوادآموزی موفق به تحصیل شدند.
به گزارش ایسنا، علی باقرزاده با اشاره به شناسایی ۳ هزار و ۸۰۰ نفر از کسانی که با شرکت در کلاس‌های سوادآموزی و ادامه تحصیل توانسته‌اند به مقاطع کارشناسی ارشد و دکتری برسند، گفت: پیش از پیروزی انقلاب اسلامی تنها ۵۰ درصد از مردم از نعمت خواندن و نوشتن برخوردار بودند ولی در حال حاضر و به برکت انقلاب نرخ باسوادی در گروه سنی بین ۱۰ تا ۴۹ سال به ۹۵ درصد رسیده است.

سرانه مصرف گیاهان دارویی در ایران ۲۵ گرم است

مجری طرح ملی گیاهان دارویی سازمان جنگل‌ها، مراتع و آبخیزداری کشور، سرانه مصرف گیاهان دارویی در ایران را سالانه ۲۵ گرم عنوان کرد.
فریبرز غیبی بیان کرد: در اروپا سرانه مصرف گیاهان دارویی ۹۰۰ گرم و در آمریکا ۲ هزار و ۵۰۰ گرم یعنی ۱۰۰ برابر ایران است.
به گزارش ایرنا، وی با بیان اینکه در زمان حاضر ۱۰ درصد از داروهای مصرفی کشور از نوع گیاهان دارویی است، گفت: در گذشته این میزان ۳ درصد بوده است.

آموزش ۴۰ مهارت به دانش‌آموزان

معاون فعالیت‌های سازمان دانش‌آموزی مهمترین برنامه‌های سازمان دانش‌آموزی در سال ۹۴ را اعلام کرد.
اردشیر دهقانی در گفت‌وگو با مهر، درباره مهمترین برنامه‌های سازمان دانش‌آموزی اظهار کرد: برنامه‌های سازمان در۲ گروه دانش‌آموزی و مربیان تنظیم شده است.
وی افزود: برگزاری کارگاه‌های مهارت اجتماعی که یکی از مهمترین اولویت‌های ما است در ۲ حوزه دانش‌آموزی ومربیان از خردادماه آغاز می‌شود و تا شهریورماه ادامه دارد.

بازخوانی حادثه نجات دانش آموز نهاوندی توسط معلم

▪ خانم مولوی، معلم دانش‌آموز با حضور در کنار رودخانه گاماسیاب ماجرا را برای خبرنگار همدان‌پیام شرح داد

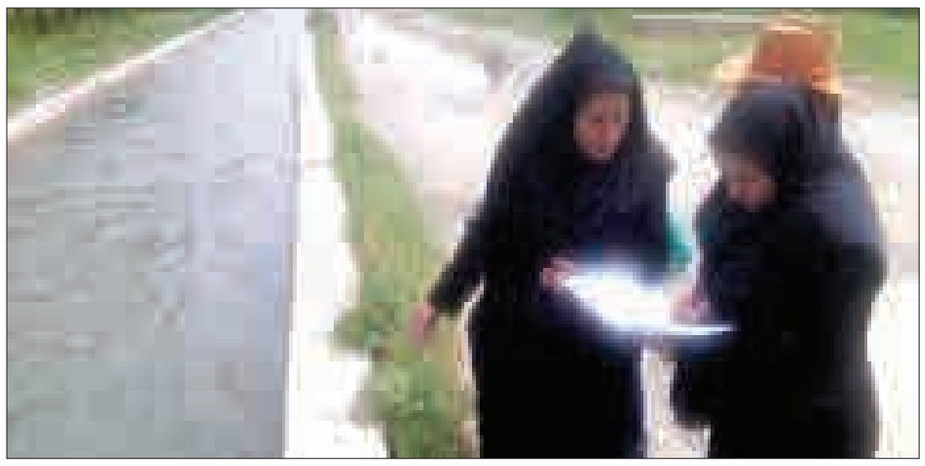

اردیبهشت‌ماه ۹۴، ماه نهاوند بود، از بخشش مادر نهاوندی که قاتل فرزندش را پای چوبه دار به خدا بخشید تا معلم فداکاری که دانش‌آموز ۸ ساله‌اش را از جریان آب کانال رودخانه سراب گاماسیاب نجات داد.
یکشنبه ۲۰ اردیبهشت‌ماه ۹۴، ۶۰ نفر از دانش‌آموزان مدرسه شهید ثانی به همراه مربیان خود برای اردوی دانش‌آموزی به سراب گاماسیاب نهاوند، رفته بودند که هر ۱۰ تا ۱۵ نفر این گروه به وسیله یکی از مربیان آموزشگاه سرپرستی می‌شدند.
ساعت ۹ صبح گروه به سراب رسیدند و حوالی ۱۱ بود که دانش‌آموزان گروه خانم مولوی همان معلم فداکار در راه برگشت از سرویس بهداشتی بودند که صدای جیغ و فریاد دختری بلند شد "خانم معلم نجاتم بده"، تقریباً چند متری آن طرف‌تر از سرویس بهداشتی یک کانال آب روان از رودخانه گاماسیاب با دمای منفی ۳ درجه و عمق ۲ متردر جریان بود؛ آتنا زرینی، دانش‌آموز کلاس سوم داخل کانال غوطه‌ور شده بود و فریادها همچنان ادامه داشت.

آ> ادامه ماجرا از زبان خانم مولوی

سرم را برگرداندم دیدم عده‌ای دانش‌آموز به سمت کانال و جریان آب می‌دوند. پرسیدم چی شده؟ گفتند: آتنا توی آب افتاده، چند متری دنبالش دویدم آتنارو جریان آب از لبه کانال میُرد دستم‌رو بردم روسرش و محکم گرفتم اما از دستم رها شد؛ جریان آب همچنان اونو با خودش می‌برد صداش توی گوشم غوغا می‌کرد "خانم معلم نجاتم بده"، یک لحظه همه چیزو به خدا سپردم و خودم‌رو توی کانال انداختم، آتنارو بالاخره گرفتم و از لبه کانال به بیرون انداختم، بعد خودم موندم و جریان آبی که منو با خودش به عمق کانال می‌برد.
پریسا دختر ۸ ساله خانم معلم هم به اردو اومده بود، حالا اون بود و مادری که جریان آب ازش دورش می‌کرد، دیدم مادرم‌رو آب داره می‌بره، کسی هم نیست گریه می‌کردم و جریان آب‌رو دنبال می‌کردم. سویشرت تنمو بیرون آوردم و برای مامانم پرتاب کردم ولی نشد نگرفتش، من بودم و گریه و کمک خواستن و دویدن در مسیر جریان آب و مادری که کم کم در عمق آب محو می‌شد و دست و سرش گاهی از آب بیرون می‌آمد.

آ> میعاد فداکار

مامان‌رو می‌دیدم یه چشمش فقط باز بود. میعاد، دانش‌آموز کلاس چهارم از شاگردهای مامان، خودش‌رو به پلی که وسط کانال بود رسوند تا از اون طریق دست مامان‌رو بگیره تلاشش‌رو کرد اما جریان و عمق آب سنگین‌تر از توانایی میعاد بود.
من بودم و مامانی که فکر می‌کردم برای همیشه دیگه ندارمش...
یکی از گردشگرا اومد سمت مامان و خودش‌رو به کانال رسوند ۳ بار تلاش کرد اما نتونست. جریان آب مامان‌رو تا ۵۰۰ متری از محلی که آتنا توی آب افتاده بود برد تا اینکه بالاخره بار چهارم جسم نیمه‌جان مامان‌رو از آب گرفت و بیرون کشید. مدیر آموزشگاه به من می‌گفت که مادرت حالش خوبه، ولی صدای نفس‌هاشو نمی‌شنیدم.

آ> اورژانس

وقتی خانم معلم چشماشو باز کرد خودش‌رو توی اورژانس دید؛ ۳ ساعتی بیمارستان بود که پس از عکس‌برداری و معاینه کلی از بیمارستان مرخص شد و به خانه آمد.

آ> اردو ادامه داشت

آتنا و ۵۹ دانش‌آموز دیگری که برای تفریح به اردوی مدرسه آمده بودند تا غروب در گاماسیاب ماندند.

آ> گروهی که با مجوز رفته بودند

از مدیر آموزشگاه ثانی روستای تکه نهاوند درباره هماهنگی اردو و مجوز گروه و هدف آن می‌پرسم.
ساسانی می‌گوید: این اردو با مجوز آموزش‌وپرورش و گرفتن رضایت‌نامه از اولیای دانش‌آموزان انجام شد و هدف هم معرفی اماکن گردشگری و علمی است که البته در این اردو قصد داشتیم محیط جغرافیایی و انواع سنگ‌ها را هم به آنها معرفی کنیم.

آ>آیا با این اتفاق اردوها را باید لغو کرد؟

خیر، وقتی اردو با هدف آموزشی انجام می‌شود از طرفی هم دانش‌آموز به این طبیعت و سفرهای گروهی نیاز دارد و نباید به فکر لغو آنها باشیم.

آ> چاره کار چیست؟

به نظرم باید محیط را امن کرد، همین کانال در شرایط عادی ۲ متر عمق دارد و وقتی هم بارندگی است که به‌طبع این عمق بیشتر می‌شود و نخستین اقدام فنس‌کشی کانال است، حالا اگر ماهم نباشیم ممکن است این اتفاق برای گردشگران دیگری رخ بدهد؛ پس باید شرایط و یا حدقل اطراف مکان‌های پرتردد مثل همین سرویس بهداشتی را ایمن‌تر کرد.

آ> زنگ آخر

دانش‌آموزان آموزشگاه ثانی روستای تکه که برای گذراندن یک روز به طبیعت رفته بودند تا با زندگی و محیط جغرافیایی و زندگی سنگ‌ها آشنا شوند، حالا معلم فداکارشان را بیشتر شناخته‌اند و خورشید این جغرافیای فداکاری و از خودگذشتگی را از خانم مولوی، معلم فداکارشان برای همیشه در ذهنشان روشن نگه می‌دارند.
فداکاری در خانواده خانم معلم ریشه دیرینه دارد؛ زیرا او خواهر شهید محمد مولوی است که در سن ۲۷ سالگی در عملیات مرصاد سال ۶۷ جزیره مینو به درجه رفیع شهادت نائل آمد.

برنامه‌های مربوط به هفته جوان از سوی دادگستری و معاونت امور زنان اعلام شد

سرپرست اداره کل طرح‌های ملی جوانان از ارائه برنامه‌های مربوط به هفته جوان از سوی وزارت دادگستری و معاونت امور زنان و خانواده ریاست‌جمهوری خبر داد و گفت: در روز جوان غبارروبی حرم شاه‌عبدالعظیم توسط نخبگان جوان را داریم. داوود نوری در گفت‌وگو با تسنیم، در خصوص برنامه‌های هفته جوان، اظهار کرد: طبق مصوبه ۳۱ و ۳۲ شورای‌عالی جوانان برنامه‌های ما در خصوص هفته جوان با جزئیات کامل به استان‌ها ارائه شده است. وی با بیان اینکه جشنواره حضرت علی‌اکبر(ع) را در ۱۱ شعبان ۹ خردادماه به عنوان روز جوان و تولد حضرت علی‌اکبر(ع) و همچنین برای گرامیداشت و توجه به جوانان برگزار خواهد شد، گفت: هر ساله در هفته جوان برنامه‌هایی برای جوانان داریم که امسال از ۷ تا ۱۳ خردادماه خواهد بود.

خبر

اجرای طرح ارتقای اجتماعی در نهاوند

نهاوند- خبرنگار همدان‌پیام: همزمان با اجرای طرح ارتقای امنیت اجتماعی ۸۷۷ گرم موادمخدر از نوع تریاک، و ۵ فروشنده خرده‌فروش و همچنین ۱۲ قاچاقچی عمده فروش کشف و ضبط و عاملان دستگیر شدند.
فرماندهی انتظامی شهرستان نهاوند گفت: این طرح هر ٤ ماه یکبار، با هدف توسعه و ارتقای امنیت‌اجتماعی با همکاری مرکز استان برگزار می‌شود و علاوه بر موارد فوق، ۳۰۰ دستگاه ریسو نیز کشف و ضبط شده است.
محسن اقبالیان دیگر کشفیات این طرح را به شرح ذیل عنوان کرد: کشف و ضبط ٤ هزار و ٤۰۰ نخ سیگار قاچاق، ۷۷ دستگاه موتورسیکلت مزاحم، ۳۲ دستگاه خودرو به دلیل ایجاد آلودگی صوتی، ۳۵ معتاد و ۵ سارق.

برنامه‌های سازمان دانشجویان برای افزایش کیفیت غذای دانشجویی

رئیس سازمان امور دانشجویان از رایزنی با سازمان مدیریت و برنامه‌ریزی برای تبدیل یارانه تغذیه دانشجویی به تسهیلات در برنامه ششم توسعه خبر داد.
مجتبی صدیقی در گفت وگو با مهر، در خصوص کیفیت پایین غذای دانشجویی به‌رغم افزایش قیمت آن گفت: فاصله بین قیمت غذای دانشجویی تا قیمت غذای تمام شده برای دانشگاه نسبتاً قابل توجه است.
وی ادامه داد: یعنی یک غذایی که با همه امکانات دانشگاه تهیه می‌شود در نهایت ممکن است ٤ الی ۵ هزارتومان برای دانشگاه تمام شود درحالی که متوسط قیمت غذای دانشجو ۷۵۰ تومان است که در برخی دانشگاه‌ها کمی ارزان‌تر و یا کمی گران‌تر ارائه می‌شود.
رئیس سازمان امور دانشجویان افزود: به‌رغم همه تلاش‌ها با توجه به اینکه دانشگاه‌ها سعی می‌کنند کیفیت غذا را افزایش دهند، به جهت یارانه‌ای که در بودجه‌ها پیش‌بینی شده است، کفاف این مابه‌التفاوت را نمی‌دهد.

سکونت ۱۰۰درصدی دانشجویان غیربومی دانشگاه بوعلی در خوابگاه‌ها

دانشگاه بوعلی‌سینا همه ساله ۱۰۰ درصد دانشجویان غیربومی را از نظر خوابگاهی پوشش می‌دهد.
معاون دانشجویی دانشگاه بوعلی‌سینا گفت: دانشگاه بوعلی همچنین خوابگاه‌ها را در اختیار دانشجویان شهرستان‌ها و روستاهای مجاور و برخی از دانشجویان تحت پوشش بهزیستی و نهادهای حمایتی قرار می‌دهد.
مرتضی هزاوه‌ای در گفت‌وگو با ایسنا، اظهار کرد: در حال حاضر ۵ خوابگاه در خارج از دانشگاه بوعلی با نظارت و مجوز دانشگاه، فعال هستند و ۸ بلوک ملکی خوابگاهی دختران و پسران نیز در دانشگاه فعالیت می‌کنند.
وی با اشاره به مدت اقامت دانشجویان پسر در خوابگاه‌های دانشگاه افزود: دانشجویان پسر در مقطع کارشناسی ٦ نیمسال، مقطع کاردانی ٤ نیمسال، در مقطع کارشناسی‌ارشد٤ نیمسال و۸ نیمسال نیز در مقطع دکتری در خوابگاه‌های دانشگاه مستقر می‌شوند اما دانشجویان دختر تا پایان تحصیل خود در اقامت در خوابگاه‌ها هیچ محدودیتی ندارند.
هزاوه‌ای گفت: برای هر خوابگاه یک مسئول برای ویژه پسران و یک ناظمه ویژه دختران به صورت ٢٤ ساعته در خوابگاه‌ها حاضر هستند و علاوه بر این افراد یک نگهبان نیز فعالیت می‌کند.
وی اظهار کرد: در خوابگاه‌ها به ویژه خوابگاه‌های دخترانه شب‌ها حضور و غیاب انجام می‌شود و موارد نیز به صورت روزانه گزارش می‌شود و به بسیاری از اتفاقات نیز به صورت هفتگی پرداخته و به آنها رسیدگی می‌شود.

نیش و نوش

راه مردم: نبود محدودیت سرمایه‌گذاری شرکت‌های نفتی آمریکایی در کشور

ببخشید این موجب نمیشه که کشوری مصرف‌گرا بشیم؟!
جام‌جم: واردات بی‌رویه تجهیزات پزشکی

کی ما می‌خوایم خودکفا بشیم مهمه.
شهروند: افزایش افسردگی در میان دانشجویان

حق دارن وقتی می‌بینن تحصیلاتشون با بیکاری مساوی میشه...
آفتاب: اصرار ایران برای صادرات گاز به افغانستان

این چه اصراریه حالا!
آرمان: مرگ ٤۰۰ هزارنفر در جاده‌های کشور

حالا کی مقصره؟ ماشین، انسان یا خودرو!
شرق: یکساله به شرایط پیش از تحریم بازمی‌گردیم

خدا کنه یعنی میشه به قبل از تحریما برگردیم؟!
جمهوری اسلامی: نرخ مکالمات افزایش می‌یابد

ببخشید اونوقت تلفنای ثابت یا همراه ؟!
کیهان: خطوط قرمز هسته‌ای هیچ تغییری نکرده است

بدون شرح!
اسرار: گروهی درصدد مخدوش کردن اقدامات زیست محیطی دولت هستند

محیط زیست یه کاری واسه این ریزگردا بکنه، کسی کار شمارو مخدوش نمی‌کنه...
ایسنا: افزایش تولید انواع لوازم خانگی به غیر از کولر

شاید دوست دارن اونو وارد کنن خب!
ایسنا: وزیر کار اعلام کرد: هر یک درصد رشد ۱۲۰ هزار شغل ایجاد می‌کند

پس لطف کنید یه درصد دیگه هم بریم جلو ما به اونم قانع‌ایم!
خراسان: خطر از دست رفتن ۳۰ سال منابع نفتی کشور

یعنی چی؟! از دستمون میره؟ به همین راحتی!
وطن امروز: طرح مسکن برای پردرآمدها

میشه واسه کم درآمدا هم از این طرحا بزارین لطفاً؟!
خراسان: گروهی درصدد مخدوش کردن اقدامات زیست محیطی دولت هستند

نگاه

طلاق و ماهیت حقوقی آن

طلاق، همواره یکی از چالش‌برانگیزترین مسائل پیش‌روی جوامع بشری بوده است؛ زیرا آثار مستقیم و غیرمستقیم آن نه تنها برتعادل روانی زوجین، فرزندان، بستگان و دوستان بر جای می‌ماند؛ بلکه آثار منفی آن بر نظام اقتصادی، بر کمیت و کیفیت نظام جمعیتی و بر نظام فرهنگی غیرقابل انکار است؛ بنابراین شناخت عوامل و ابعاد مختلف آن و آثاری که بر فرد و جامعه بر جای می‌گذارد بسیار حایز اهیمت است.
طلاق به عنوان پدیده‌ای که موجب جدایی میان ۲ نفر می‌شود، امری مشترک در همه جوامع است اما شناخت آن پیچیدگی‌های زیادی دارد و همین پیچیدگی‌ها، مطالعه آن را دشوار کرده است و از آنجا که ارتباط زن و شوهر غنی‌ترین و چندبعدی‌ترین ارتباط انسانی است، شناخت و درک دلایل واقعی طلاق، نیازمند ابزاری بس دقیق و پیچیده است.
با نگاهی از بیرون به طلاق، شاید بتوان به عواملی پررنگ در بروز آن اشاره کرد اما واقع امر چنین نیست. همواره و در همه فرهنگ‌ها، نگاه خوبی به طلاق وجود نداشته است و بررسی آمار و مطالعه درباره عوامل و یافتن راهکارهایی برای کاهش آن نشان‌دهنده اهمیت و آثار منفی‌ای است که بر ابعاد مختلف جوامع بشری بر جای می‌گذارد.
مخفیانه‌ترین و در عین حال پیچیده‌ترین رابطه‌ها، روابطی است که میان زن و شوهر وجود دارد؛ بنابراین دلایل اختلاف و مشکلاتی هم که منجر به طلاق و جدایی میان زن و شوهر می‌شود، پیچیده و مخفی است و عموماً دلایلی که مرد و زن برای اتخاذ چنین تصمیمی مطرح می‌کنند، دلیل اصلی و مهمترین علت نیست و اتخاذ تصمیم بزرگی چون طلاق، دلیل روشنی بر وجود تعارضات و عمیق‌ترین روابطی است که نبود تعادل و هماهنگی در آن ۲ فرد را به سمت اخذ چنین تصمیمی می‌کشاند و افرادی که با وجود آگاهی از تبعات طلاق در همه ابعادش، دست به چنین اقدامی می‌زنند یا بسیار کم هستند و یا از سلامت و تعادل روانی کافی برخوردار نیستند.
از طریق آگاهی از راه‌های شناخت پدیده طلاق و شرایط تأثیرگذار در کشورهای مختلف، عوامل طلاق و قوانین حقوقی و قضایی مربوط به آن و شناخت راهکارها و بررسی آنها از جمله مواردی است که برای پژوهش و تحقیق در این رابطه حایز اهمیت است.

» اسدا... نبی‌صفر

فشار خون بالا عامل ۱۳ درصد مرگ‌ها

معاون فنی معاونت بهداشت و مدیرکل دفتر مدیریت بیماری‌های غیرواگیر، گفت: روز جهانی فشارخون بالا فرصتی برای تأکید بر بهبود پیشگیری و کنترل فشار خون بالاست.
احمد کوشا با بیان اینکه طبق مطالعه بار بیماری‌های سازمان جهانی بهداشت فشارخون بالا عامل هدایت‌کننده مرگ و ناتوانی در سطح جهان است، افزود: افزایش فشار خون علت ۹/٤ میلیون مرگ و ۱٦۲ میلیون سال‌های از دست رفته در سال ۲۰۲۰ است.
به گزارش مهر، به گفته وی، علت ۵۰ درصد بیماری‌های قلبی، سکته مغزی و نارسایی قلبی، ۱۳ درصد کل مرگ‌ها، ٤۰ درصد مرگ در بیماران دیابتی، مرگ‌های جنینی و مادران در دوران بارداری و دمانس و نارسایی کلیه، فشار خون بالا است.

نوبت دوم

آگهی مزایده

شهرداری نهاوند

در اجرای ماده ۱۳ آیین‌نامه مالی شهرداری‌ها و با توجه به بند ۳ از دویست و دومین جلسه شورای اسلامی شهر، در نظر دارد که از طریق انتشار آگهی عمومی در روزنامه همدان‌پیام را با شرایط ذیل به فروش رساند:
متقاضیان برای کسب اطلاعات بیشتر و بازدید به واحد املاک مراجعه و یا شماره تلفن ۷-۰۸۱۳۳۲۳۷۴۴۵ داخلی ۲۰۹ تماس حاصل نمایند.
متقاضیان می‌بایست ۵ درصد قیمت پایه را به حساب شماره ۰۱۰۴۸۶۸۴۶۶۰۰۳ نزد بانک ملی شعبه زاگرس واریز و به همراه مهلت شرکت در مزایده پیشنهاد کتبی خود، تا پایان وقت اداری ۹۴/۰۳/۷ تحویل دبیرخانه شهرداری نمایند.

ردیف	آدرس ملک	نوع ملک	متراژ	قیمت هر مترمربع (ریال)	مبلغ پایه مزایده ریال	مبلغ سپرده
۱	بلوار شاهد کوچه شقایق طبقه ششم فاقد پارکینگ و انباری–مسکونی	آپارتمان	۸۸/۲۷	۱۰/۵۰۰/۰۰۰	۹۲۶/۸۳۵/۰۰۰	۴۷/۰۰۰/۰۰۰
۲	میدان بسیج بالاتر از ستاد فرماندهی طبقه ششم فاقد پارکینگ و انباری–مسکونی	آپارتمان	۱۳۰/۸۱	۹/۲۰۰/۰۰۰	۱/۲۰۳/۴۵۲/۰۰۰	۶۱/۰۰۰/۰۰۰
۳	مجتمع باران خیابان ۱۷ شهریور مغازه شماره ۵ واقع در طبقه اول– تجاری	سرقفلی	۳۱/۳۰	۲۶/۰۰۰/۰۰۰	۸۱۳/۸۰۰/۰۰۰	۴۱/۰۰۰/۰۰۰
۴	مجتمع باران خیابان ۱۷ شهریور مغازه شماره ۱۷ واقع در طبقه اول– تجاری	سرقفلی	۱۰/۱۲	۳۳/۰۰۰/۰۰۰	۳۳۳/۹۶۰/۰۰۰	۱۷/۰۰۰/۰۰۰
۵	پاساژ پردیس مغازه شماره ۵ واقع در طبقه دوم– تجاری	سرقفلی	۳۸	۳۱/۰۰۰/۰۰۰	۱/۱۷۸/۰۰۰/۰۰۰	۵۹/۰۰۰/۰۰۰
۶	پاساژ پردیس مغازه شماره ۶ واقع در طبقه سوم– تجاری	سرقفلی	۵۹	۳۰/۰۰۰/۰۰۰	۱/۷۷۰/۰۰۰/۰۰۰	۸۸/۵۰۰/۰۰۰

- کلیه اشخاص حقیقی یا حقوقی می‌توانند در مزایده شرکت نمایند.
- به پیشنهادهای مخدوش و مشروط و فاقد سپرده و یا زیر قیمت پایه ترتیب اثر داده نخواهد شد.
- شهرداری در رد یا قبول هر یک از پیشنهادها مختار است.
- چنانچه برنده مزایده جهت انعقاد قرارداد ظرف مدت ۷ روز اقدام ننماید سپرده وی به نفع شهرداری ضبط و با نفر دوم قرارداد منعقد، به این صورت تا نفر سوم ادامه خواهد داشت.
- بهای ملک به صورت کاملاً نقدی از برنده مزایده دریافت خواهد شد.
- پس از مشخص شدن برنده مزایده و واریز وجه و عقد قرارداد، سپرده نفرات بعدی مسترد خواهد شد.
- کلیه هزینه‌ها اعم از درج آگهی و کارشناسی و دیگر هزینه‌های احتمالی به عهده برنده مزایده می‌باشد.
- بازگشایی پاکت‌ها کمیسیون عالی معاملات شهرداری ساعت ۱۲ مورخه ۹۴/۰۳/۹ تشکیل جلسه و پیشنهادهای رسیده را مفتوح و نتیجه را اعلام خواهد نمود.

شاهین فرجی‌فر شهردار نهاوند

نوبت دوم

آگهی مناقصه عمومی

شهرداری نهاوند

در اجرای آیین‌نامه مالی شهرداری‌ها و با استناد به بودجه مصوب سال ۱۳۹۴ قصد دارد از طریق انتشار آگهی عمومی نسبت به خرید آسفالت گرم توپکا تولیدی از مصالح کوهی (۱۰۰ درصد شکسته) مطابق با مشخصات نشریه ۱۰۱ تا سقف ۵/۰۰۰/۰۰۰/۰۰۰ ریال (پنج میلیارد ریال) از محل اعتبارات داخلی سال ۱۳۹۴ را از طریق اشخاص حقیقی و حقوقی خریداری نماید.
* متقاضیان واجد شرایط برای کسب اطلاعات بیشتر و دریافت اسناد مناقصه به واحدهای عمران و امور مالی مراجعه یا با شماره تلفن ۷-۰۸۱۳۳۲۳۷۴۴۵ داخلی ۱۳۳ و ۱۰۵ تماس حاصل نمایند.
* ملاک پیشنهاد، قیمت پایه مصوبه سال ۱۳۹۳ دفتر فنی استانداری همدان می‌باشد.
* شرکت کنندگان منحصراً دارای کارخانه آسفالت یا مستأجر رسمی کارخانه آسفالت باشند.
* این قرارداد شامل تعدیل نمی‌شود.
پیمانکاران واجد شرایط جهت شرکت در مناقصه لازم است پیشنهاد خود را به همراه ضمانتنامه بانکی معتبر (حداقل اعتبار سه ماه) و یا فیش واریزی به مبلغ دویست و پنجاه میلیون ریال (۲۵۰/۰۰۰/۰۰۰) به حساب شماره ۰۱۰۴۸۶۸۴۶۶۰۰۳ شهرداری نهاوند نزد بانک ملی شعبه زاگرس نهاوند واریز، و تا پایان وقت اداری ۹۴/۰۳/۶ تحویل دبیرخانه شهرداری نمایند.
* به پیشنهادهای مخدوش و مشروط و فاقد سپرده ترتیب اثر داده نخواهد شد.
* شهرداری در رد یا قبول هر یک از پیشنهادها مختار است.
* چنانچه برندگان اول، دوم و سوم مناقصه هر گاه به هر دلیلی حاضر به انعقاد قرارداد نشوند سپرده آنان به ترتیب به نفع شهرداری ضبط خواهد شد.
* هزینه انتشار آگهی بر عهده برنده مناقصه می‌باشد.
کمیسیون عالی معاملات شهرداری ساعت ۱۲ مورخ ۹۴/۰۳/۷ تشکیل و پیشنهادهای رسیده را مفتوح و نتیجه را اعلام خواهد نمود.
نوبت اول چاپ: ۹۴/۰۲/۲۹

شاهین فرجی‌فر شهردار نهاوند

پیام تاریخ، تمدن و فرهنگ مادستان
The Message Of Madestan's History & Civilization & Culture
روزنامه همدان پیام
۱۰
سه‌شنبه ● ۲۹ اردیبهشت‌ماه ۱۳۹۴ ● شماره ۲۳۵۴
مادستان
madestan@hamedanpayam.com

اعزام هزار و ۵۰۰ زائر ملایری به مرقد مطهر امام(ره)

سهمیه امسال ملایر در اعزام زائران به مرقد مطهر امام راحل(ره) هزار و ۳۵۰ نفر اعلام شده که با توجه به استقبال مردم، این تعداد به هزار و ۵۰۰ نفر افزایش خواهد یافت.
فرمانده سپاه ناحیه ملایر در ستاد برگزاری مراسم ارتحال ملکوتی امام راحل(ره) شهرستان، گفت: برای اعزام این تعداد زائر به مرقد مطهر امام خمینی(ره) در ۱۴ خردادماه، ۳۶ دستگاه اتوبوس نیاز داریم.
به گزارش ایرنا، مصطفی رستمی ادامه داد: همزمان با گرامیداشت حماسه سوم خرداد نیز حدود ۱۰۰ برنامه در سطح روستاها و پایگاه‌های مقاومت این شهرستان برگزار می‌شود.

آزمون ورودی استعدادهای درخشان در نهاوند برگزار شد

آزمون مدارس استعدادهای درخشان صبح جمعه با حضور ۶۶۰ دانش‌آموز پسر و دختر پایه ششم ابتدایی در ۲ حوزه امتحانی شهرستان نهاوند برگزار شد.
معاون آموزش متوسطه آموزش و پرورش نهاوند در حاشیه برگزاری این آزمون، گفت: آزمون استعدادهای درخشان به منظور جذب دانش آموزان نخبه در مدارس متوسطه اول برگزار شد.
محمدحسین دارایی به ایرنا، گفت: در آزمون سمپاد امروز ۳۵۰ دانش‌آموز پسر و ۳۱۰ دانش‌آموز دختر پایه ششم ابتدایی شهرستان با یکدیگر رقابت کردند.

یادداشت

حضور امام جمعه، فرصتی برای شیرین‌سو

با معرفی حجت‌الاسلام منصوری به عنوان امام جمعه شیرین‌سو، هفته گذشته نخستین نماز جمعه این شهر با حضور پرشور مردم شریف و متدین شهر شیرین‌سو و روستاهای اطراف آن برگزار شد تا بدین ترتیب شاهد مراسم عبادی- سیاسی جمعه در ۲۴ نقطه از استان باشیم.
بدون شک حضور ائمه جمعه در مناطق مختلف علاوه بر برخورداری مردم از نعمت ارزشمند نماز جمعه که آثار فردی و اجتماعی فراوانی دارد، نقطه قوتی برای منطقه به حساب می‌آید و فرصتی را فراهم می‌آورد تا رشد و پیشرفت آن منطقه سرعت بیشتری به خود بگیرد.
روشن است که منظور از چنین پیشرفتی، همه جانبه بوده و شامل ابعاد مختلف مادی و معنوی می‌شود.
به‌ویژه اینکه مقوله فرهنگ به عنوان زیربنای توسعه با حضور شخصیت‌های تأثیرگذاری چون امامان جمعه بیش از پیش مورد توجه و اهتمام قرار می‌گیرد.
این مهم در منطقه‌ای چون شیرین‌سو که به‌رغم برخورداری از ظرفیت‌ها و توانمندی‌های مادی و معنوی هنوز با جایگاه مطلوب خود فاصله دارد و مشکلات و موانع ریز و درشت فراوانی در مسیر توسعه آن دیده می‌شود، از اهمیت فوق‌العاده‌ای برخوردار است و به واقع می‌توان گفت با حضور امام جمعه فاضل و توانمند در آن منطقه فرصت گرانبهایی نصیب مردم و مسئولان بخش شده تا گام‌های مؤثری را برای رشد و ارتقای جایگاه این منطقه بردارند.
وجود امام جمعه در این بخش می‌تواند موجب انسجام، هماهنگی و به دنبال آن هم‌افزایی بیش از پیش در بین مردم، مسئولان و نیروهای تأثیرگذار شود و در نتیجه نوعی همت و تلاش همگانی برای توسعه همه جانبه این منطقه شکل بگیرد.
به هرحال برگزاری مراسم عبادی- سیاسی جمعه در شیرین‌سو که مردم آن خطه از مدت‌ها قبل در انتظار آن بودند، اتفاق مبارک و در عین حال مهمی است که می‌تواند آثار و برکات فراوانی برای این بخش داشته باشد؛ مشروط بر آنکه دست‌اندرکاران و مدیران بخش، هماهنگ و همسو با امام جمعه و با محوریت منافع مردم در جهت سازندگی و پیشرفت منطقه گام بردارند.

خبر

در هفدهمین جشنواره خیرین مدرسه‌ساز

از خیران ملایری تجلیل شد

با حضور جمعی از مسئولان و خیرین هفدهمین جشنواره خیرین مدرسه‌ساز در ملایر برگزار شد که از خیرین مدرسه‌ساز این شهرستان تجلیل به عمل آمد.
معاون سیاسی و اجتماعی فرمانداری ویژه ملایر در این جشنواره با اشاره به اینکه پول‌ها و مال‌هایی که از سوی خیرین در راه مدرسه‌سازی هزینه می‌شود حلال است، گفت: این اقدام خیر و پسندیده آنها به نسل‌های بعدی هم منتقل خواهد شد.
محمدقاسم عبدلی خیرین را بخشی از مردم معرفی کرد و گفت: در حال حاضر، بیش از ۵۰ گروه کوچک و بزرگ خیر در این شهرستان متناسب با نیاز مردم وجود دارد که باید به نحو مطلوب از توان و ظرفیت آنها استفاده کنیم.
به گفته عبدلی، ولایت‌مداری از موضوعات مهم روز است، باید هر حرف و سخن رهبری و مولای زمان خود را به توان فهم و درکمان اجرایی کنیم و همواره قانون‌مدار باشیم.
رئیس مجمع خیرین مدرسه‌ساز استان همدان هم گفت: در هفدهمین جشنواره خیرین مدرسه‌ساز، خیرین ملایری ۲۹ میلیارد ریال کمک خود را به این مجمع در امر مدرسه‌سازی و تعمیر و تجهیز مدارس تعهد کردند.
علی فراهانی به ستاد بانوان مجمع خیرین مدرسه‌ساز در ملایر اشاره کرد و گفت: این ستاد در شهرستان با جذب بانوان خیر در سال گذشته بیش از ۲۵۰ میلیون ریال جمع‌آوری و بین مدارس توزیع کرده است.
وی از احداث بیش از ۷۸ مدرسه خیرساز توسط خیرین در این شهرستان خبر داد که یک سوم کل پروژه‌های خیرساز استان همدان را به خود اختصاص داده است
به گفته فراهانی، شهرستان ملایر دارای ۵۳ خیر مدرسه‌ساز است که تاکنون ۷۸ مدرسه و آموزشگاه را احداث کرده‌اند، همچنین در این جشنواره احداث یک مدرسه ۹ کلاسه به ارزش ۲۰ میلیارد ریال توسط یکی از خیرین ملایری که خواست نامی از وی برده نشود، تعهد شد.

فردا در سردرود

جشنواره خیرین مدرسه‌ساز برگزار می‌شود

سردرود- خبرنگار همدان‌پیام: فردا ۳۰ اردیبهشت ماه، جشنواره خیرین مدرسه‌ساز در سردرود برگزار می‌شود.
رئیس آموزش و پرورش سردرود از برگزاری جشنواره خیرین مدرسه‌ساز در منطقه خبر داد و گفت: ۳۰ اردیبهشت‌ماه جشنواره خیرین در سالن آیتا... خامنه‌ای دمق با حضور جمعی از خیرین انجام خواهد شد.
سعید دهقانی‌مرفه افزود: این برنامه به منظور تجلیل و تقدیر از خیرین که حامی مالی مدارس منطقه است صورت خواهد گرفت.
همچنین آزمون پایش شایستگی کارآفرینی دانش‌آموزان در مدارس سردرود اجرا شد.
این آزمون با عنوان طرح کاشف با هدف تقویت مهارت‌های کسب و کار و کارآفرینی در بین دانش‌آموزان و هدایت فعالیت‌های پرورشی مدارس با رویکرد کارآفرینی و بهره‌گیری از جشنواره علمی و عملی دانش‌آموزان برگزار شد.

فکری برای استان باید کرد

نیاز ۸۱۰ میلیاردی برای اتمام پروژه‌های آبرسانی

» معصومه کمالوند

«از شوربختی سیاره خاکی ما این است که ذخایر آبی آن به طور هولناکی در حال اتمام است».
این جمله را لئوناردو داوینچی سال‌ها پیش گفته است؛ این یعنی شوربختی فرا رسیده است و پیش‌تر از آنکه منکر واقعیت شویم باید دنبال چرایی موضوع باشیم و اینکه چه باید کرد تا اوضاع از این که هست بدتر نشود؟
گاهی برخی آمارها از سوی مسئولان این حوزه شنیده می‌شود که یا خودشان بحران را باور ندارند یا نمی‌خواهند مردم باور کنند در هر حال باید عمق فاجعه را به مردم صادقانه گفت.
بیش از ۱۴ سال است خشکسالی مستمر بر کشور چیره شده است؛ گویا کاهش منابع آبی و افت آن به همراه هزار و یک دلیل دیگر کم بود که تغییر اقلیم و کمبود بارش‌ها هم علتی دیگر شد تا نیاز کشور به آب در شرایطی بحرانی قرار بگیرد.
هرچند به گفته کارشناسان و مسئولان این حوزه، دیگر زمان هشدار گذشته و بحران هم رسیده است و باید قبول کرد که دیگر آب نداریم، اما در هر حال باید کاری کرد.
۲ هفته پیش بود که وزارت نیرو ۶۱ سد بزرگ کشور از مجموع ۱۵۹ سد را در وضعیت قرمز ذخایر آبی اعلام کرد. البته سد اکباتان در این گزارش در حال پرشدگی اعلام شد.
در استان همدان سدهای مهمی در حال اجرا و یا نیمه فعال هست که قرار است با راه‌اندازی آنها مصرف آب کشاورزی و گاهی آب شرب در برخی مناطق تأمین شود؛ اما برخی از آنها هنوز اندر خم اعتباراتی هستند که شرایط خاص از جمله پیشرفت فیزیکی آنها مثل سد گرین و اولویت دولت برای پروژه‌های بالای ۸۰ درصد موانع را دوچندان کرده است و گاهی هم مثل همین تالوار اعتباری بیش از ۳۰۰ میلیارد تومان برای اتمام لازم دارد.
در هر حال آنچه برمی آید نیاز ۸۱۰ میلیارد تومانی برای تکمیل سدها و پروژه‌های آبرسانی در استان است؛ آن‌هم تنها در حوزه آب منطقه‌ای.

عکس: سد تالوار

تالوار ۳۰۰ میلیارد اعتبار می‌خواهد

سد تالوار که یک پروژه ملی است ۵۲ درصد پیشرفت دارد تا اینجای کار ۲۲۰ میلیارد هزینه شده است و برای اتمام ۳۰۰ میلیارد دیگر می‌خواهد. سال گذشته از محل‌های مختلف از جمله دفتر مقام معظم رهبری، منابع ملی همچنین از منابع خشکسالی ۵۷ میلیارد تومان تأمین شد حدود ۳۳ میلیارد هم از طریق تهاتر نیروگاه سبلان برای آن تأمین شد و امسال هم ۳۲ میلیارد پیوست قانون دارد که انتظار می‌رود این رقم تا پایان سال تحقق یابد؛ این رقم سال گذشته ۲۶ میلیارد بوده که امسال به ۳۳ میلیارد تومان افزایش یافته است.

پیشرفت ۸ درصدی خط قرمز گرین

اما سد گرین که براساس مصوبه دولت که اولویت با پروژه‌های بالای ۸۰ درصد است با پیشرفت زیر ۱۰ درصد پشت خط قرمز مانده و در حال حاضر هم می‌گویند نیمه فعال است؛ البته گاهی فعال بودن و برقرار بودن کارگاه‌های یک پروژه هم به حساب فعال بودن پروژه می‌آید.
به گفته مدیرعامل آب منطقه‌ای استان، در حال حاضر برای این سد درخواست ۳۰ میلیارد تومانی دارند که باتوجه به سیاست‌های دولت در باب آنچه گفته شد یک میلیارد در بودجه ۹۴ برای آن دیده شده است و از طرفی هم پیگیری برای وارد شدن و گرفتن مجوز لازم برای فاینانس در صورت تأمین نشدن اعتبار برای این پروژه هستند.

سرابی

سد سرابی ۹۵ درصد پیشرفت دارد و برای اتمام آن، همین ۱۵ میلیارد تومان تکمیلش می‌کند؛ سال گذشته هم ۳ میلیارد و ۳۰۰ میلیون تومان اعتبار داشته است.

آبگیری نعمت‌آباد اسدآباد ۲ سال دیگر

این سد ۴۷ درصد پیشرفت فیزیکی دارد، تاکنون برای اجرای این سد بیش از ۲۰۰ میلیارد ریال هزینه شده و برای تکمیل این پروژه نیاز به ۳۰۰ میلیارد ریال اعتبار است. دلیل اصلی کندی پروژه کمبود اعتبارات است؛ اعتبار سال جاری این پروژه را ۵۰ میلیارد ریال است که این میزان اعتبار، جوابگوی پروژه نیست در صورت تأمین به موقع منابع مالی می‌توان زودتر از موعد مقرر آبگیری سد را آغاز کرد.

آبگیری شنجور شهریور ۹۴

مرتضی عزالدین افتتاح سد شنجور رزن را شهریورماه ۹۴ اعلام کرد که آن هم درصورت تأمین اعتبار ۱۰ میلیارد تومانی، سال آینده به بهره‌برداری خواهد رسید.
عملیات اجرایی پروژه سال ۸۶ آغاز شد تاکنون ۹ میلیارد و ۵۰۰ میلیون تومان هزینه شده و برای اتمام به ۱۰ میلیارد تومان دیگر نیازمند است که اگر سال آینده این مبلغ تخصیص یابد پروژه شهریورماه افتتاح می‌شود.
۳ میلیارد تومان هم به پیمانکار پروژه بدهکار هست، امسال هم ۴ میلیارد و ۹۰۰ میلیون تومان به این پروژه از طریق اعتبار ملی و ۲ میلیارد و ۷۰۰ میلیون تومان اوراق مشارکت تخصیص داده شده که برای پرداخت بدهی این سد با پیشرفت فیزیکی ۸۰ درصد به پیمانکار هزینه شده است.

تصفیه‌خانه ۲ ساله سد کلان احداث می‌شود

قرارداد سد بسته شده است و براساس اعتباری که امسال داریم شبکه زیر سطح سد را انجام و با تأیید نهایی وزارت نیرو، تصفیه‌خانه سد در ۲ سال آینده به بهره‌برداری می‌رسد، پیمانکار به روش BOT انتخاب شده است و سازنده و سرمایه‌گذار بخش خصوصی تصفیه‌خانه هم انتخاب شده و با رسیدن تأیید نهایی وزارت نیرو، قرارداد منعقد می‌شود تا پیمانکار در بازه زمانی ۲ ساله تصفیه‌خانه ملایر را که ۱۲ میلیون مترمکعب ظرفیت دارد احداث کند.
اگر احداث تصفیه‌خانه با اعتبار دولتی انجام می‌شد، شاید ساخت آن بیش از ۵ سال طول می‌کشید؛ اما با بخش خصوصی تعهد کرده‌ایم تا در ۲ سال انجام شود؛ هرچند این خبر را آذرماه هم مسئولان ملایر اعلام کرده بودند و تا حالا خبر هنوز حرکتی نداشته است.

خرمرود ۲۰۰ میلیارد فاینانسی می‌خواهد

سد خرمرود تویسرکان قرار است از طریق فاینانسی که در حال پیگیری است، تأمین اعتبار شود و برای اتمام هم ۲۰۰ میلیارد تومانی اعتبار می‌خواهد.

تکمیل پساب فاضلاب همدان تا تیرماه

این پروژه ۷۰ میلیارد تومانی در یک بازه ۶ ماهه ۶۰ درصد پیشرفت داشته است و انتظار داریم تا پایان تیرماه به تکمیل برسد.

ساخت پروژه‌های ۱۲۰۰ میلیاردی

به گفته عزالدین، در حال حاضر هزار و ۲۰۰ میلیارد تومان پروژه در آب منطقه‌ای در حال ساخت است که حدود ۱۸۰ میلیارد تومان نیز برای تکمیل پروژه‌های سد و آبرسانی مورد نیاز است. همچنین اعتبار امسال این حوزه نیز ۱۱۶ میلیارد تومان است و ۵۰ میلیارد تومان هم به پیمانکاران بدهکار است.

رقم‌های کلان حوزه آب

در هر حال سدهای استان همگی نیازمند اعتبارهای میلیاردی برای اتمام و بهره‌برداری یا آبگیری است، رقم حوزه آب هم مثل موضوع آب کلان شده است. اما آنچه مفهوم است اینکه این سدها به این زودی‌ها تمام نمی‌شود و باید تابستان را طور دیگری سر کرد.
نه می‌شود کشاورزی را که ۹۰ درصد آب شیرین کشور را می‌خورد تعطیل کرد و نه اینکه ماجرا را به گردن مردم و مصرف‌های کم و زیاد آنها انداخت. آنچه به نظر اضطراری می‌رسد راهکار است چه باید کرد که اوضاع از این بدتر نشود و زندگی هم تعطیل نشود.

صرفه‌جویی ۶ برابر حجم اکباتان با انسداد ۱۴۰۰ چاه

تاکنون ۶۵۹ حلقه چاه غیرمجاز در استان مسدود شده که معادل ۸۰ میلیون مترمکعب صرفه‌جویی شده است.
به گفته عزالدین، امسال هم قرار است ۶۵۰ حلقه دیگر مسدود شود تا در نهایت به هزار و ۴۰۰ برسد و در نهایت هم ۱۶۰ میلیون مترمکعب یعنی ۶ برابر حجم اکباتان صرفه‌جویی در آب شود. حالا این یعنی با انسداد این چاه‌ها حجم ۶ سد اکباتانی در استان به آب‌های موجود افزوده می‌شود.

بی‌تدبیری که مدیریت نشد

اما آنچه دور از ذهن نیست نداشتن تدبیر پیش از این بوده، زیرا نوع مصارف و چگونگی آن حتی برای یک دوره هم مدیریت درست نشده است که حالا کاسه چه کنم دست نگیریم برای این موضوع یک مثال کافی است، چرا شیوه کشاورزی را تغییر نداده‌ایم و به جای توسعه کشاورزی، آنچنان که باید اقدام نکردیم؟، گفتیم اصلاح الگوی کشت و کاشت محصولات کم‌آب‌بر، اما برای اجرای آن مثلاً ترویج کشت زعفران چه تسهیلاتی دادیم و کشاورز را تا کجا رغبت دادیم جز اینکه همین آبراهه را هم دارد از دست می‌دهد.

رسانه‌ها فرهنگ‌سازی کنند

حالا اینجای کار هم که هشدار دیگر دردی دوا نمی‌کند مسئولان می‌خواهند که رسانه نقش فرهنگ‌سازی‌شان را بازی کنند و برای اصلاح الگوی مصرف، اطلاع‌رسانی کنند؛ حالا دیگر زمان شستن ماشین و خیابان و حیاط نیست.

فرماندار تویسرکان خبر داد

تخصیص ۵۳/۳ درصدی اعتبارات عمرانی

در سال گذشته با وجود مشکلات مالی دولت، ۳۱ میلیارد تومان برای تویسرکان از محل اعتبارات عمرانی استانی مصوب شد که از این اعتبار ۵۳/۵ درصد تخصیص یافت.
فرماندار تویسرکان در کمیته برنامه‌ریزی شهرستان با بیان اینکه اعتبار مصوب سال ۹۲ تویسرکان از اعتبارات عمرانی استانی ۲۵ میلیارد تومان بود، اظهار کرد: از این مبلغ ۷/۵ میلیارد تومان یعنی ۲۹/۵ درصد آن تخصیص یافته است.
به گزارش فارس، سید مهرداد موسوی برنامه‌ریزی بهتر و جلوگیری از هدررفت منابع توسط دولت در بودجه‌ریزی را دلیل این مهم دانست.
وی از کسب رتبه نخست تویسرکان به دلیل عملکرد خوب در حوزه برنامه‌ریزی در استان خبر داد و گفت: تقسیم اعتبارات استانی و ماده ۱۸۰ در تویسرکان صرفاً براساس اولویت و نیازسنجی پروژه‌ها در مناطق مختلف صورت گرفت.
وی تعداد مصوبات سفر استانی سال گذشته استاندار به تویسرکان را ۲۸ مورد برشمرد و در ادامه افزود: پروژه تویسرکان به کنگاور با ۴۵ درصد پیشرفت فیزیکی در حال اجراست.
موسوی با اشاره به پیشرفت ۹۰ درصدی نصب روشنایی مسیر سرکان خاطرنشان کرد: کار اجرایی روشنایی راه سرکان و تونل ولایت در مسیر تویسرکان به جوکار تا خردادماه سال جاری به پایان می‌رسد.
وی با اشاره به ضرورت ایمن‌سازی راه تویسرکان به گنجنامه با توجه به تردد ۵۰ تا ۶۰ درصد از مردم شهرستان در زمان فصول گرم، گفت: مسئولان راه و شهرسازی استان، قول مساعد بر ایمن‌سازی انجام این کار دادند اما از دیدگاه فرمانداری کار انجام شده کافی نیست.
فرماندار تویسرکان با اشاره به بررسی این مسیر و طراحی نقشه برای حذف پیچ‌های خطرناک آن، گفت: پیش‌بینی می‌شود با اجرای این عملیات کوتاه حداقل ۱۸ تا ۲۰ کیلومتر از طول مسیر تویسرکان به گنجنامه کاهش یابد.
وی پیشرفت مجتمع ورزشی بانوان تویسرکان را ۶۳ درصد خواند و افزود: سالن ورزشی این مجتمع هفته دولت سال گذشته افتتاح و چمن مصنوعی و استخر شنای آن نیز برای تکمیل نیازمند اعتبار است.
موسوی با اشاره به اینکه ساخت پروژه خیرساز مقدم در سال ۷۹ در زیربنای ۹۰۰ مترمربع در ۴ طبقه آغاز شد، گفت: این پروژه متأسفانه ۱۳ سال است که به دلیل کمبود اعتبار نیمه‌کاره باقی مانده است.
وی با تأکید بر تسریع حل مشکل این پروژه با تشکیل یک کمیته، بیان کرد: نیمه‌کاره بودن پروژه مقدم ضمن نازیبا کردن چهره شهر، عاملی بر ایجاد بزهکاری‌های اجتماعی نیز شده است.
فرماندار تویسرکان پیگیری مستمر مسئولان برای عملیاتی شدن مصوبات را یک ضرورت خواند و تأکید کرد: مسئولان در اجرای مصوبات با هماهنگی فرمانداری تلاش بیشتری داشته باشند.
وی از ساخت تندیس میررضی آرتیمانی و صادق آیینه‌وند در تویسرکان خبر داد و بیان کرد: بزودی یکی از خیابان‌های تویسرکان به نام صادق آیینه‌وند، چهره ماندگار پژوهش در حوزه علوم انسانی نامگذاری خواهد شد.

خبر

ورود تشکل‌های اجتماعی برای وصول مطالبات مردم

تحقق مطالبات و خواسته‌های مردم باید در اولویت قرار گیرد و بیان این مطالبات باید با راه و روش مناسبی باشد که در این میان سمن‌ها و تشکل‌های اجتماعی بهترین گزینه برای این مهم هستند.
مدیرکل امور اجتماعی استانداری همدان در کارگروه اجتماعی و فرهنگی شهرستان کبودراهنگ، گفت: نبود نشاط در جامعه موجب بروز مشکلاتی مثل پرخاشگری خواهد شد. براساس آمار سال ۹۳، در استان ۱۵ هزار مصدوم در نتیجه نزاع و پرخاشگری داشته‌ایم که در این حوزه باید برنامه‌ریزی دقیق داشته باشیم؛ زیرا در حوزه اجتماعی حتی یکبار هم حق اشتباه و خطا نداریم.
به گزارش روابط عمومی فرمانداری، مهرداد نادری‌فر افزود: سمن‌ها بسترهای مناسب و حلقه‌های مستحکمی بین مردم و دولت هستند و نقش بسیار مهمی در نشاط اجتماعی می‌توانند ایفا کنند.

تأکید بر افزایش تشکل‌های اجتماعی در کبودراهنگ

فرماندار کبودراهنگ هم با تأکید بر نیازمندی کبودراهنگ به نشاط و برنامه‌های شاد معنوی و ورزشی خواستار برگزاری مراسمات مختلف ورزشی و فرهنگی در بین مردم به‌ویژه نسل جوان شد.
احسان قنبری برای فراهم کردن ورزش‌های همگانی، خواستار فراهم کردن زیرساخت‌های جاده تندرستی از میدان امام(ره) تا میدان پایگاه شهید نوژه شد.
به گفته وی، امسال با توجه به اینکه ادارات ورزش و جوانان، استانداری، فرهنگ و ارشاد اسلامی و بهزیستی مجوز ایجاد تشکل‌های اجتماعی را صادر می‌کنند باید تا پایان سال تعداد تشکل‌ها را افزایش دهیم تا شاهد تأثیر و فعالیت آنان در همه عرصه‌ها باشیم.
فرماندار کبودراهنگ افزود: در برنامه‌ریزی‌ها و اجرای برنامه‌های شاد و نشاط انگیز باید همه سلیقه‌ها و ذائقه‌ها از موسیقی، ورزش، مدیحه و سخنرانی‌های مختلف را در نظر گرفت تا بتوانیم رضایت مردم را به دست آوریم و محیطی شاد فراهم کنیم.

اجرای طرح همیار شهردار در سردرود

سردرود- خبرنگار همدان‌پیام: طرح همیار شهردار با همت شهرداری دمق و همکاری آموزش و پرورش سردرود اجرا شد.
به گزارش خبرنگار ما، این طرح با هدف مشارکت شهروندان در مدیریت شهری و ترویج فرهنگ مشارکت و ارتقای روحیه همکاری بین دانش‌آموزان و خانواده‌های آنان انجام شد.
شهردار دمق که مجری این طرح است، گفت: هدف ما آشنا کردن دانش‌آموزان با نظافت فضای سبز شهری و آلاینده‌های محیطی حمل‌ونقل عمومی است.
حمید محبی‌مجید افزود: انتشار و توزیع بروشورهای اطلاع‌رسانی، اجرای مسابقه با موضوعات مختلف، آموزش فرهنگ شهرنشینی و آشنایی شهروندان با خدمات اجرایی شهرداری از جمله برنامه‌های طرح همیار شهردار است.
وی بیان کرد: دانش‌آموزان در این طرح به عنوان یک شهردار کوچک خانه و شهر خود عمل کنند.

وقف باغ با نیت ازدواج جوانان نهاوندی

۵ هزار متر باغ میوه با نیت ازدواج جوانان نیازمند نهاوندی وقف شد.
مدیرکل اوقاف و امور خیریه استان همدان از پنجمین وقف امسال در شهرستان نهاوند خبر داد و اظهار کرد: این وقف توسط «شکرا... سلگی» با ارزش یک میلیارد و ۲۰۰ میلیون ریال در نهاوند انجام شده است.
حجت‌الاسلام رضا حاجی‌زین‌العابدینی در گفت‌وگو با فارس با بیان اینکه هر ۵ وقف امسال همدان در نهاوند انجام شده است، بیان کرد: این وقف شامل وقف ۵ هزار متر باغ میوه در نهاوند است.

مفقودی
کارت دانشجویی سارا نصیری فرزند عمران به شماره ملی ۰۰۷۶۷۲۵۲۱۹ رشته فرهنگ زبان‌های باستانی دانشگاه بوعلی‌سینا به شماره دانشجویی ۹۲۱۳۲۷۰۰۰۸ مفقود گردیده و از درجه اعتبار ساقط می‌باشد.

مفقودی
کارت دانشجویی عاطفه ریحانی‌فرد فرزند احمد به شماره ملی ۳۸۶۰۱۳۶۵۱۸ رشته علوم تربیتی دانشگاه پیام نورکبودراهنگ به شماره دانشجویی ۸۹۰۲۹۳۷۵۰ مفقود گردیده و از درجه اعتبار ساقط می‌باشد.

مفقودی
کارت دانشجویی شبنم منصوری فرزند منوچهر رشته مهندسی آب و خاک دانشگاه پیام نور کبودراهنگ به شماره دانشجویی ۸۶۱۲۲۹۱۱۶۲ مفقود گردیده و از درجه اعتبار ساقط می‌باشد.

۹۳، سال خوب ملایر در کسب مدال‌های رنگارنگ

ورزشکاران و قهرمانان ورزش شهرستان ملایر سال گذشته ۶۸۰ مدال رنگارنگ در عرصه‌های جهانی، کشوری و استانی کسب کردند.

رئیس اداره ورزش‌وجوانان ملایر گفت: سال ۹۳ میثم مصطفی جوکار، شکرا... جعفری، مهدی نبی‌اللهی، محمدرضا گلزردی، محمود تیموری، محمد تاجوک و احمد رادفر ملی‌پوشان ملایری در عرصه جهانی ۸ مدال رنگارنگ کسب کردند.

مهدی رضایی اظهار کرد: مدال‌آوران ورزش ملایر سال گذشته موفق شدند در ۲۹ رشته ورزشی ۳۴۰ مدال کشوری و ۳۳۲ مدال استانی را از آن خود کنند که در تاریخ ورزش ملایر یک رکورد به شمار می‌رود.

وی ادامه داد: سال گذشته ۱۶ ورزشکار ملایری در رشته‌های ووشو، کبدی، والیبال، دوومیدانی، سوپرکنتاکت، باستانی و کیک بوکسینگ به اردوی تیم ملی دعوت شدند.

رضایی گفت: کسب مدال های رنگارنگ توسط ورزشکاران و قهرمانان ملایر با وجود تنگناهای مالی و کاهش میزان اعتبارات به دست آمده و با وجود این محدودیت‌ها ورزش ملایر همچنان پویا و پرنشاط مسیر رشد و صعود خود را ادامه داده است.

وی حضور ۹۳ ورزشکار ملایری در مسابقات کشوری، حضور ۷ تیم ووشوی آقایان و بانوان، تکواندو، کبدی، هندبال، فوتسال و دوچرخه‌سواری در لیگ کشوری و حضور ۳۰ تیم در لیگ استانی را از دیگر افتخارات ورزش ملایر در سال ۹۳ عنوان کرد.

رئیس اداره ورزش و جوانان ملایر افزود: سال گذشته همچنین سه مسابقه کاراته، ووشو و فوتسال کشوری و ۴۷ مسابقه استانی را میزبانی کردیم و ۲۷ نفر از ورزشکاران ملایر مقام اول، ۱۴ نفر دوم و پنج نفر مقام سوم و در مجموع ۴۶ نفر مقام های تیمی استانی را کسب کردند.

مدیر کل ورزش از پاس می‌گوید

پارسال مدعی سقوط بودیم امسال مدعی صعود

وقتی دوازدهم مهرماه سال ۹۳ سوت آغاز رقابت‌های لیگ یک به صدا درآمد خیلی‌ها فکر می‌کردند هفته پایانی مسابقات این فصل برای آخرین قهرمان ایران در آسیا سرشار از حساسیت خواهد بود.

درست هم فکر می‌کردند، پاس تا روز آخر اگرچه ضعیف اما برای لیگ برتری شدن برای خود شانس قائل بود و همین عامل، بهانه خوبی شد تا مردم زیادی روز بازی با فولاد یزد راه ورزشگاه پیر شهر را در پیش گیرند.

لیگ امسال تا روز پایانی با پاس مهربان بود، همه به این تیم چشم امید داشتند و سکوهای استادیوم شهدای قدس روز بازی آخر بی‌قرار بودند. دست‌آخر اما آن همه شور و اشتیاق وصف‌ناپذیر، آن همه انتظار و حمایت و آن همه بی‌قراری و هلهله از ابتدای فصل تا روز آخر، جای خود را به آشفتگی و تمدید حضور پاس در لیگ یک داد. درست زمانی که سوت پایان بازی پاس با فولاد یزد به صدا در آمد دوباره مردمانی که می‌خواستند به پاس حضور در لیگ برتر شادی‌های خود را با خیابان‌های شهر تقسیم کنند، زانوی غم بغل گرفته و خیلی آرام ورزشگاه را ترک کردند تا همه چیز خیلی آرام برای پاس تمام شده تلقی شود.

پاس امسال هم گره از کار آرزوها باز نکرد؛ تیمی که با سر و صدای زیادی امسال به حیات ورزشی خود ادامه داد نتوانست بلیت حضور در لیگ برتر را برای خود رزرو کند تا تمدید دوری هزار و ۴۴۰ روزه پاس از لیگ برتر دوباره خیلی‌ها را در صف انتقاد قرار دهد.

دستگاه ورزش استان پس از ابقای پاس در لیگ یک، از جمله نهادهایی بود که رسانه‌ها و مردم آن را در تیررس انتقاد قرار دادند.

سید عبدی افتخاری، مدیرکل ورزش و جوانان استان همدان و یکی از اعضای هیأت‌مدیره تیم نیز طبیعی بود که در تیررس انتقادات قرار گیرد.

همین موضوع بهانه‌ای فراهم کرد تا با مرد اول ورزش استان درخصوص اتفاقات این فصل پاس سر صحبت را باز کرده و با وی به گفت‌وگو بنشینیم؛ گفت‌وگویی که خواندن آن خالی از لطف نخواهد بود.

افتخاری درخصوص ورود دستگاه ورزش به بحث حرفه‌ای، گفت: اداره کل ورزش و جوانان وظیفه‌ای در قبال تیم‌داری ندارد و دستگاه ورزش متولی ورزش همگانی و قهرمانی است. اگر دستگاه ورزش همیشه پای کار پاسی‌ها بوده و زیرساخت‌های مناسب برای موفقیت این تیم را فراهم می‌کند نه به دلیل وظیفه ذاتی بلکه براساس وظیفه عاطفی و علاقه‌ای است که به این تیم دارد.

وی با بیان اینکه باید مرزهای تیمداری در لیگ‌ها مشخص شود، تأکید کرد: تیم‌داری در لیگ‌های حرفه‌ای موجب داغ‌تر شدن تنور ورزش می‌شود، شور و نشاط بالایی به بدنه جامعه تزریق می‌کند و هیچ‌کس منکر این قضایا نیست اما همیشه تأکید من بر این بوده که در رده‌های پایه رشته‌های مستعد کار کنیم تا در آینده با مشکل مواجه نشویم. وقتی با کشتی‌گیر روس در لیگ حاضر می‌شویم این یعنی هدردادن پول اسپانسر.

طوفان تغییرات در پاس و ضربات سنگینی که به تیم وارد شد

عضو هیأت‌مدیره باشگاه فرهنگی ورزشی پاس همدان با اشاره به دراختیار گذاشتن امکانات خوب به این تیم، اظهار کرد: در سال‌های اخیر امکانات خوبی نظیر هتل و زمین در اختیار پاسی‌ها بوده و از این نظر مشکلی متوجه تیم نبوده است.

وی یادآور شد: تا زمان حضور کرم‌رضا پیریایی در استان، دستگاه ورزش خود را درگیر مسائل تیم نمی‌کرد اما از زمان پیریایی تصمیمات بر این گرفته شد تا پاس به سمتی پیش برود که از دستگاه ورزش استان شنوایی داشته باشد.

افتخاری ادامه داد: علی‌محمد آزاد، استاندار بعدی همدان به صراحت اعلام کرد تیم لیگی نمی‌خواهد و اگر نیکبخت در قبال فوتبال تصمیمات خوبی اتخاذ نمی‌کرد هر ۲ تیم الوند و پاس منحل می‌شدند.

مدیرکل ورزش و جوانان اضافه کرد: تصمیمات در قبال تیم پاس در دوران مختلف متعدد بوده و همین عامل ضربات سنگینی به تیم وارد کرده است. ۲ سال اول تیم مجاب به گرفتن سرباز بود و با در اختیار داشتن بازیکنان رایگان، تیمی قدرتمند روانه بازی‌ها می‌کرد.

پاس، سالم‌ترین تیم در فصلی که گذشت

وی در ادامه با اشاره به اینکه پاس در این فصل از رقابت‌ها سالم‌ترین تیم لیگ یک بود، بیان کرد: امسال از محمدناصر نیکبخت، رئیس هیأت‌مدیره تیم تقاضا کردم مدیرعامل بومی برای تیم انتخاب شود. بهرام یدی وقت زیاد خود را صرف حضور در دادگستری کرد و حاشیه‌های زیادی درخصوص بدهی‌ها گریبانگیر پاس بود.

افتخاری با بیان اینکه نباید انتظارات از تیم امسال با تیم فصل قبل برابر باشد، افزود: سال گذشته تیم مدعی سقوط به لیگ دسته ۲ بود و امسال مدعی صعود به لیگ برتر و به اعتقاد من این فصل یکی از بهترین سال‌های حضور پاس در همدان بود.

وقتی فوتبالی‌ها پول پارو می‌کنند

افتخاری به بخشش مبلغی از بدهی‌های گذشته پاس توسط بازیکنان اشاره کرد و گفت: وقتی در تیم‌های بزرگ کشور که قرارداد بازیکنان نباید فراتر از ۱۰۰ میلیون باشد، قراردادهای ۲ میلیاردی بسته می‌شود در چنین حالتی بازیکنان از چند میلیون تومان طلب خود به راحتی می‌گذرند. در پاس هم چنین قانونی حکم‌فرما بوده و وقتی بازیکنی برای طلب ۲۰۰ میلیون تومانی خود چند ماه درگیر امور اداری شود راضی به دریافت ۵۰ میلیون تومان خواهد بود.

عضو هیأت‌مدیره باشگاه فرهنگی ورزشی پاس همدان با اشاره به شفاف‌سازی مالی پاس در فصل اخیر، بیان کرد: نگاه استاندار بر این است که نقاط ضعف تیم تقویت و تا جایی که می‌توان صرفه‌جویی مالی صورت پذیرد تا تیم بدون مشکل روانه مسابقات شود.

بومی‌ها در اولویت باشند

مدیرکل ورزش و جوانان استان همدان با بیان اینکه پاس به راهکارهای مختلفی برای رسیدن به موفقیت نیاز دارد، خاطرنشان کرد: باید رده‌های پایه در این تیم تقویت شود، وقتی از پایه تقویت شویم بهترین سرمایه برای استان شکل می‌گیرد و موفقیت با تیمی بومی می‌تواند جمعیت چند هزار نفری را به استادیوم بکشاند.

وی بیان کرد: به اعتقاد من حضور با ۲۰ بازیکن بومی در لیگ یک بهتر از حضور با ۳ بازیکن بومی در لیگ برتر باشگاه‌های کشور است.

افتخاری در پایان اشاره مختصری به وضعیت ورزش کشور کرد و گفت: اختصاص یک درصد بودجه سازمان‌ها به ورزش راهگشای مشکلات متعددی خواهد بود. آیین‌نامه‌های این مصوبه در حال تدوین است و در صورت اجرا موجب رونق ورزش کشور می‌شود.

عکس نوشت

سلفی سردار آزمون فوتبالی در کنار مهدی سنایی سفیر ایران در روسیه

/عکس: فارس

پیشخوان

۱ دومین جشنواره بازی‌های بومی و محلی در لتگاه

دومین جشنواره ورزش‌های روستایی و بازی‌های بومی و محلی در روستای لتگاه لالجین به کار خود پایان داد.

سرپرست ورزش‌های همگانی لالجین در این جشنواره گفت: بازی‌های بومی بهترین جایگزین برای بازی‌های رایانه‌ای است و خانواده‌ها باید به این بازی‌ها که ریشه در تاریخ ایران زمین دارد توجه کنند.محمد ربیعی‌سیما افزود: در حالی که بازی‌های رایانه‌ای منجر به انزوا، فقر حرکتی و تخریب روانی می‌شود اما بازی‌های بومی شادمانی و سلامت را به ارمغان می‌آورد.

۲ رقابت بوکسورها در قهرمانی استان

مسابقات قهرمانی بوکس باشگاه‌های استان در ۳ رده سنی نوجوانان، جوانان و بزرگسالان با حضور تیم‌های شهرستان‌های همدان، ملایر، نهاوند، اسدآباد و مریانج با حضور جمع زیادی از علاقمندان به این رشته ورزشی در خانه بوکس شهر همدان برگزار شد.

این رقابت‌ها در ۳۸ دیدار به پایان رسید که در رده‌بندی تیمی و در رده سنی نوجوانان تیم مریانج، در رده سنی جوانان تیم همدان و در رده سنی بزرگسالان هم همدان عناوین قهرمانی را کسب کردند.

۳ عنوان سومی دونده همدانی در مسابقات جهانی

در پایان پنجمین دوره مسابقات ورزشی نابینایان و کم‌بینایان جهان که در کره‌جنوبی برگزار شد کاروان تیم‌های ملی نابینایان و کم‌بینایان کشورمان (کاروان بعثت) با ۳۲ مدال رنگارنگ و ارزشمند افتخار دیگری به ثبت رساندند.

به گزارش روابط عمومی اداره کل ورزش و جوانان استان همدان، حمید اسلامی دوومیدانی کار همدان در این رقابت‌ها و در دوی هزار و ۵۰۰ متر مدال برنز را به خود اختصاص داد.

۴ سالن انقلاب میزبان بازی‌های آسیایی او- اسپرت

رقابت‌های قهرمانی آسیا در رشته او- اسپرت به میزبانی سالن ۶ هزار نفری انقلاب همدان برگزار خواهد شد.

به گزارش روابط عمومی اداره کل ورزش و جوانان استان همدان، پنجمین دوره مسابقات قهرمانی او- اسپرت آسیا از ۳۰ اردیبهشت تا ۲ خردادماه امسال در سالن انقلاب همدان برگزار می‌شود و حضور کشورهای کره‌جنوبی، قطر، فیلیپین، پاکستان، سوریه، فلسطین، لبنان، افغانستان، هندوستان، عراق، ازبکستان، تایوان، امارات متحده عربی، کویت و ۲ تیم از ایران در این پیکارها قطعی شده است.

۵ جهنم آزادی مهیای شکست اعراب

پرسپولیس تهران عصر امروز در مرحله یک هشتم نهایی لیگ قهرمانان آسیا در دیداری حساس برابر الهلال بازی می‌کند.

این دیدار بیش از هر چیز دیگر تقابل فوتبال ایران و عربستانی است که همیشه رقابت سختی برابر هم داشتند؛ رقابتی که با توجه به تنش‌های سیاسی اخیر بیشتر از قبل هم شده و هیچ تیمی نمی‌خواهد در این دیدار بازنده باشد.

به گزارش مهر، پرسپولیس در حالی عصر امروز در آزادی به مصاف الهلال می‌رود که هنوز مزه برد در داربی ۸۰ را زیر زبان دارد.

این بازی رأس ساعت ۱۹:۳۰ دقیقه در استادیوم ۱۰۰ هزار نفری آزادی تهران برگزار خواهد شد.

گزارش

تیم‌داری در دقیقه ۹۰ به سبک گوش‌شکسته‌ها

شهرداری همدان دست کشتی را گرفت

» سلیمان رحیمی

کشتی استان در دقیقه ۹۰ برای حضور در لیگ فصلی باشگاه‌های کشور اعلام آمادگی کرد و این بار شورای شهر و شهرداری دست کشتی را می‌گیرند.

به دنبال کناره‌گیری شرکت صنایع غذایی سحر از تیم‌داری در لیگ کشتی فصلی کشور هیأت کشتی استان تصمیم گرفت تا در این رقابت‌ها شرکت نکند.

علاقه وافر جوانان استان به ورزش پهلوانی کشتی، مسئولان استان را مجاب کرد تا برای حضور در لیگ کشتی چاره‌اندیشی کنند و گویا سرانجام مجوز حضور در لیگ را به هیأت کشتی دادند.

استاندار همدان که علاقه زیادی به ورزش دارد و خود زمانی سکان‌دار هیأت کشتی استان بود از شورا و شهرداری خواست تا کشتی را حمایت کنند و استان را ملزم به حضور در لیگ کرد. شنیده‌ها حاکی از آن است که حضور شهرداری در لیگ کشتی به صحن شورا رفت و گویا شورا برای حضور در لیگ مصوبه‌ای را به تصویب رساند تا جوانان و علاقمندان کشتی امسال نیز حضور در لیگ برتر را تجربه کنند.

البته حضور در لیگ بسیار ارزشمند است اما باید اهداف خود از این حضور را داشته باشیم و وقتی در دقیقه ۹۰ اعلام آمادگی می‌کنیم پس نباید خود را مدعی قهرمانی دانست زیرا تیم‌های حاضر در این رقابت‌ها از ماه‌ها پیش نفرات شاخص کشتی کشور را جذب کرده‌اند و دست استان در جذب کشتی‌گیر خالی است.

متأسفانه همیشه در وقت‌های اضافی به یاد حضور در چنین مسابقاتی می‌افتیم. سال گذشته نیز چنین حکایتی حاکم بود و شرکت سحر در دقیقه ۹۰ برای حضور در مرحله نخست مسابقات تیم خود را بست. هیأت امسال باید جوان‌گرایی کند و به جوانان میدان بدهد تا از تجارب لیگ به بهترین نحو استفاده شود.

کشتی‌گیران استان جذب دیگر تیم‌ها شده‌اند؛ جمال میرزایی با بیمه رازی روی تشک می‌آید، میثم مصطفی جوکار با نظر رسول خادم از حضور در لیگ منع شده و کمروند نیز برای شرکت در مرحله نهایی انتخابی تیم ملی به لیگ پشت پا زده است.

هیأت کشتی وقتی دستور نیکبخت مبنی بر حضور در لیگ را دریافت کرد تلاش وافری داشت تا در اندک زمان باقی‌مانده کارهای اداری را انجام دهد. اعلام حضور در لیگ، سپردن ودیعه در نزد فدراسیون و رایزنی با کشتی‌گیران باقی مانده از جمله کارهای هیأت در چند روز اخیر بوده است.

هیأت‌نشینان، جواد نوروزی، رئیس هیأت کشتی شهرستان همدان را در تهران مستقر کردند تا امور اداری را انجام دهد و در مرکز استان نیز رایزنی با شورا و شهرداری در دستور کار قرار گرفت.

هیأت کشتی امور اولیه مربوط به تیمداری را انجام داده و به قول جلال صابریون، رئیس هیأت کشتی استان به هر شکل ممکن همدان در لیگ شرکت می‌کند زیرا تعهد ایجاد کرده است.

هنوز شورای شهر موافقت رسمی خود را اعلام نکرده، این در حالی است که پایان همین هفته مرحله نخست این رقابت‌ها آغاز می‌شود و کشتی‌گیران استان گام به تشک می‌گذارند.

رئیس هیأت کشتی استان در این خصوص به خبرنگار ما، گفت: تقریباً کار تمام شده است و احتمال دارد شهرداری همدان اسپانسر کشتی استان در لیگ خواهد بود اما هنوز قطعی نشده است و در روزهای باقی مانده تلاش می‌کنیم تا آخرین موانع را نیز از سر راه برداریم تا حضور آبرومندانه‌ای در لیگ داشته باشیم.

جلال صابریون افزود: هیأت کار خود را از مدت‌ها پیش آغاز کرده و حتی اقدام به جذب تعدادی کشتی‌گیر کرده‌ایم که امیدوارم تا پایان وقت امروز آخرین موانع نیز از سر راه برداشته شود.

رئیس هیأت شهرستان همدان نیز گفت: امروز کار قراردادها تمام می‌شود و با تعدادی از کشتی‌گیران به توافق می‌رسیم.

جواد نوروزی افزود: میثم نصیری از زنجان در ۶۵ کیلوگرم، محمد سلطانی از همدان در ۵۷ کیلوگرم، جابر صادق‌زاده از مازندران در ۱۲۰ کیلوگرم و وحید شاه‌محمدی از همدان در ۸۶ کیلوگرم به طور قطع برای تیم همدان روی تشک می‌روند و دیگر نفرات را نیز بزودی جذب می‌کنیم.

وی ادامه داد: تلاش استان حضور آبرومندانه در مسابقات فصلی جایزه بزرگ است و در این راه نهایت توان خود را به کار می‌بندیم.

از عوارض مصرف خودسرانه مکمل‌ها چه می‌دانید؟

تخریب سلول‌های کبد، کلیه، معده، روده، ناباروری و حتی مرگ ناگهانی تنها بخشی از عوارض مصرف بی‌رویه و همچنین مکمل‌ها و داروهای غیرمجاز است.

رئیس هیأت پزشکی ورزشی استان همدان گفت: استفاده از مکمل‌های غذایی طبیعی شامل لبنیات، میوه، مواد غذایی پروتئین‌دار، حبوبات و سبزیجات بهترین جایگزین مکمل‌ها و داروهای شیمیایی است.

رشید حیدری‌مقدم اظهار کرد: ورزشکاران می‌توانند با استفاده از این مواد طبیعی سلامتی و طول عمر خود را افزایش دهند.

به گزارش فارس، رئیس هیأت پزشکی ورزشی استان همدان بیان کرد: مصرف خودسرانه داروها و مکمل‌های ورزشی غیرمجاز موجب ایجاد اختلال در نظم بدن می‌شود که مصرف این مکمل‌ها علاوه بر دارا بودن عوارض، بسیار خطرناک نیز هست.

وی ادامه داد: در بعضی موارد مصرف مولتی‌ویتامین‌ها و کمپلکس‌ها اگر با نظر مستقیم پزشک باشد برای مصرف آن مشکلی وجود ندارد ولی جوانانی که به دنبال تمرین تفریحی در این ورزش هستند و در بعد قهرمانی فعالیت ندارند، نباید از این مواد استفاده کنند.

پرونده ویژه

"هشت دقیقه"، قصه هزار و یک شب...

از لیگ چهاردهم و دورنمای آنکه سال‌ها بعد در اذهان مرور می‌شود "۸ دقیقه‌ای" است که به نیکی از آن یاد نخواهد شد.

به گفته آقایان پسرک پرتغالی در ورزشگاهی مملو از ۱۰۰ هزار تماشاچی ایرانی، با آن همه ارتباط اینترنتی، شبکه تلویزیونی و رادیویی نتیجه تساوی دیدار تیم‌های سپاهان و سایپا را به نیمکت تراکتورسازی تبریز منتقل می‌کند، گوینده ورزشگاه در دقایق پایانی به تماشاچیان آماده‌باش می‌دهد که خود را برای برگزاری جشن قهرمانی آماده کنند، جمعیت با شنیدن سوت علیرضا فغانی موج موج به درون مستطیل سبز حرکت می‌کنند.

به گزارش ایسنا، پرچم‌های قرمز در بالاترین ارتفاع در ورزشگاه به اهتزاز درمی‌آید، تونی اشک شوق می‌ریزد و"یاشاسین تیراختور" به فریاد درمی‌آید ... اما تنها چند دقیقه بعد تمامی ورزشگاه با شنیدن خبری غیرقابل باور شوکه می‌شوند..."سپاهان قهرمان لیگ برتر فوتبال ایران شد" تیتر اول رسانه‌های کشور می‌شود.

۸ دقیقه‌ای که از علیرضا منصوریان و تیم سراسر هجومی‌اش گرفته می‌شود، ۸ دقیقه‌ای است که منصوریان آن را ۸ دقیقه تلخ تاریخ فوتبال ایران می‌نامد، تراکتورسازی به لاک دفاعی فرو می‌رود و درحالی که با دستان خودش جام را از تبریز دور می‌کند، آماده جشن قهرمانی می‌شود؛ جشنی که قرار بود برای نفت یا تراکتورسازی در تبریز گرفته شود به اصفهان هدیه می‌شود تا کام اهالی زاینده‌رود را شیرین کند.

درست شبیه داربی سرخابی‌ها ۵۲، داربی ۶تایی‌ها که هنوز هم حرف و حدیث در مورد آن پایان نیافته است، اینکه فیلم‌های بازی را از بین برده‌اند یا دوربین‌ها به سالن کشتی مجاور ورزشگاه برای ضبط تصاویر مسابقات کشتی رفته‌اند؟، سؤالی که با گذشت حدود ۴۰ سال هربار قوی‌تر از مرتبه قبلی پرسیده می‌شود، درست شبیه اتفاقی که در تبریز افتاد، اتفاقی که سالیان سال در مورد آن درست و غلط صحبت خواهد شد و تا ابد هم کسی نمی‌فهمد که قصه از کجا آغاز شد و در کدام نقطه پایان یافت.

ذهنیتی که سالیان سال با مخاطب خواهد بود و بارها و بارها در مورد آن قضاوت می‌کند.

فوتبال، ملجأ جوانانی است که اتفاقات ۱۰ سال اخیر، سکوها را از برکتشان خالی کرده است. فوتبالی که در ذاتش شادی‌بخش و سرگرم‌کننده است باید پرونده‌اش روی میز محکمه قرار گیرد تا با پیدا کردن قصورکنندگان ذهنیت‌های غلط شکل گرفته در مردم تلطیف شود، مردمی که شاید دیگر اعتماد نکنند، ذهن‌هایی که شاید از این به بعد پر شوند از سناریوهایی درست یا غلط که هیچ جوابی برای آنها وجود ندارد.

شب حادثه شگفتی‌آور ورزشگاه یادگار امام تبریز درست شبیه شوخی بود، مگر می‌شود ۱۰۰ هزار نفر، با وجود آن همه مسئول و امکانات ارتباطی مختلف در قرن حاضر بازی ۲ بر صفر پیروز شده سپاهان را ۲ بر ۲، مساوی تلقی کنند؟، مگر می‌شود صدا به صدا نرسد؟، مگر می‌شود ارتباط با دنیای بیرون قطع شود؟، مگر می‌شود پسر تونی پدرش را به مرز سکته نزدیک کند؟، مگر می‌شود گوینده ورزشگاه نه تلویزیون در مقابلش باشد، نه از رادیو استفاده کند و تنها با شایعه ایجاد شده تبریزی‌ها را آماده جشن قهرمانی کند؟

مگر می‌شود دیگر ذهن مخاطب را به قبل از آن ۸ دقیقه رمزآلود بازگرداند؟، مگر می‌شود همه چیز را پاک کرد و دوباره نوشت؟، مگر می‌شود یک نفر را مقصر دانست و پرونده یکی از نادرترین اتفاقات فوتبال دنیا را به همین راحتی بست؟

هشت دقیقه در فوتبال یعنی هزار و یک اتفاق!

۸ دقیقه در فوتبال یعنی سرنوشت یک جام قهرمانی، یعنی پرواز تونی در اوج آسمان تا رفتن به مرز سکته، ۸ دقیقه در فوتبال یعنی تمام تلاش‌های این فصل علیرضا منصوریان، یعنی تلخ‌ترین دقایق حضورش در فوتبال ایران...، ۸ دقیقه یعنی این همه شائبه، یعنی این همه شایعه؛ ۸ دقیقه یعنی اتفاقی غیرقابل باور، یعنی سوژه شدن در رسانه‌های دنیا، ۸ دقیقه یعنی ۲ جشن قهرمانی همزمان در یک لحظه و ۸ دقیقه یعنی از بین رفتن اعتماد میلیون‌ها هوادار فوتبال به فوتبال.

میدان

احتمال تغییر نتیجه تراکتورسازی- نفت

دبیرکل فدراسیون فوتبال درباره تغییر نتیجه دیدار تراکتورسازی و نفت تهران می‌گوید هر احتمالی وجود دارد.

علیرضا اسدی درباره حواشی دیدار تراکتورسازی و نفت تهران، اظهار کرد: در این قضیه به مردم آذربایجان ظلم شده است و باید درباره آنها احقاق حق شود. ما به دنبال مسببان این اتفاق هستیم تا با آنها برخورد کنیم.

به گزارش ایسنا، وی در پاسخ به این سؤال که آیا جام قهرمانی از سپاهان پس گرفته می‌شود یا خیر؟، گفت: احقاق حق بحثی منطقی است. ما باید ببینیم اگر حقی ضایع شده است این حق را برگردانیم.

اسدی در پاسخ به این سؤال که آیا احتمال تغییر نتیجه وجود دارد یا خیر؟، گفت: هر احتمالی وجود دارد؛ باید مستندات را جمع کنیم و پس از کامل شدن مستندات جلسه‌ای برگزار کنیم و درباره این موضوع تصمیم بگیریم.

روزنامه اجتماعی، سیاسی، فرهنگی، اقتصادی

The Message Of Madestan's History & Civilization & Culture

روزنامه همدان پیام

www.HamedanPayam.com

پیام تاریخ، تمدن و فرهنگ مادستان

روزنامه صبح استان

صاحب امتیاز و مدیر مسئول: نصرت ا... طاقتی احسن
سردبیر: یدا... طاقتی احسن
نشانی: همدان، ابتدای خیابان مهدیه، روبروی دبیرستان شریعتی ساختمان پیام
صندوق پستی: ۶۶۶ - ۶۵۱۵۵
تلفن: ۳۸۲۶۴۴۳۳ (ویژه) نمابر: ۳۸۲۷۹۰۱۳
سردبیر: ۰۹۱۸۳۱۵۱۴۳۷ آگهی: ۳۸۲۶۴۴۳۳
لیتوگرافی و چاپ: پیام رسانه (۳۸۲۷۴۰۸۲ - ۰۸۱)

پایگاه اینترنتی.....www.Hamedanpayam.com
ارتباط با روزنامه.....۱۰۰۰۶۰۶۶
ارتباط با روزنامه.....info@Hamedanpayam.com
Hamedanpeyam@yahoo.com
ارتباط با مدیرمسئول.....modir@Hamedanpayam.com
ارتباط با سردبیر.....sardabir@Hamedanpayam.com
سرویس آگهی.....agahi@hamedanpayam.com
سرویس اشتراک.....eshterak@hamedanpayam.com
چاپخانه پیام رسانه.....litohoma@yahoo.com

سه‌شنبه ● ۲۹ اردیبهشت‌ماه ۱۳۹۴ ● ۳۰ رجب ۱۴۳۶ ● ۱۹ مه ۲۰۱۵ ● ۲۳۵۴

اوقات شرعی

اذان ظهر	۱۳:۱۲
غروب خورشید	۲۰:۱۵
اذان مغرب	۲۰:۳۵
نیمه شب شرعی	۰۰:۲۳
اذان صبح فردا	۰۴:۳۲
طلوع خورشید فردا	۰۶:۱۰

» منبع: موسسه ژئوفیزیک تهران

آب و هوا

پیش‌بینی وضع هوا:

صاف تا نیمه ابری همراه با وزش باد

شهرستان	همدان	ملایر	تویسرکان	نهاوند	کبودرآهنگ	زرین	فامنین	فهلیان	اسدآباد	بهار
▲	۲۴	۲۴	۲۳	۲۴	۲۴	۲۳	۲۴	۲۴	۲۴	-
▼	۶	۷	۸	۸	۷	۹	۶	۸	۷	-
▦	۳۵	۳۵	۳۵	۴۰	۴۰	۳۵	۴۰	۳۵	۳۵	-

حدیث:

من پیامبرِ کسانی هستم که با من به سر می‌برند و کسانی که بعد از من به دنیا می‌آیند.

رسول اکرم(ص)، غرر الحکم: کنز العمّال: ج ۱۱ ص ۴۰۴ ح ۳۱۸۸۵؛ پیامبر اعظم از نگاه قرآن و اهل بیت ج ۱، ص ۱۲۰

دوبیتی باباطاهر

ته که ناخوانده‌ای علم سماوات — ته که نابرده‌ای ره در خرابات
ته که سود و زیان خود ندانی — بیاران کی رسی هیهات هیهات

تـــازه‌ها

ساخت شیشه هوشمند با قابلیت تولید الکتریسیته

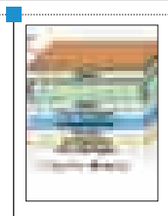

محققـــان آمریکایـــی بـــا اســـتفاده از نانوســـاختارها موفق به ســـاخت شیشـــه‌ای هوشمند شدند که می‌تواند از برخورد قطرات باران و وزش باد، انرژی الکتریکی تولید کند.

بـــه گزارش ایرنا، این گروه برای این کار از ۲ لایه مختلف اســـتفاده کردند، یکی برای به دام انداختن قطرات باران و دیگری برای به دام انداختن باد، این گروه تحقیقاتی در لایه نخســـت از نانو ژنراتورهای نانومقیاس اســـتفاده کردند که می‌تواند بار مثبت موجود در قطرات باران را به دام بیندازد که این بار مثبت در اثر برخورد قطرات با شیشه خودرو ایجاد می‌شود.

برنده جایزه جهانی غذا به ایران می‌آید

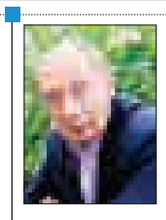

پروفســـور مـــارک وان مونتاگـــو، رئیس اتحادیه انجمن‌های علمی اروپا و برنده جایزه جهانی غذا به دعوت کمیته علمی نخســـتین همایـــش بین‌المللی و نهمین همایش ملی بیوتکنولوژی کشـــاورزی ایران به تهران می‌آید.

به گزارش ایرنا، این دانشـــمند بلژیکی که در سال ۱۹۳۳ متولد شده است در ســـال ۲۰۱۳ به طور مشترک با ماری دل چایلتون و رابرت فرلی، دانشمندان آمریکایی جایزه جهانی غذا را برنده شد.

جایزه جهانی غذا هرســـال به شخص یا اشخاصی تعلق می‌گیرد که عملکردی استثنایی در جامعه داشته باشند.

چسب واکسن که جایگزین آمپول دردناک می‌شود

یک مهندس زیست‌پزشکی چسب پوستی را برای واردکردن محلول واکسن به درون بدن، بدون استفاده از آمپول ارائه داده است.

به گزارش ایســـنا، اکثر واکسن‌ها با اســـتفاده از آمپول به بدن تزریق می‌شوند و افرادی که به محلول منجمد شده و سرنگ تمیز دسترسی ندارند، در استفاده از این شیوه دچار مشکل هستند.

این چســـب می‌تواند بدون برش دادن پوســـت و بدون هیچ‌گونه دردی بیماران را واکســـینه کند و بر چگونگی تحویل دادن محلول واکســـن به بدن به‌ویژه در هنگام شـــیوع بیماری‌های همه‌گیر اثر بگذارد.

انتشار نخستین عکس خانوادگی از پلوتو و قمرهایش

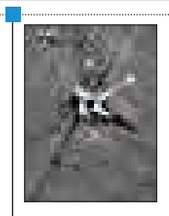

فضاپیمای ناسا نخستین عکس خانوادگی از سیستم کوتوله‌سیاره پلوتو و ۵ قمر شناخته شده آن را ارائه داده است.

به گزارش خبر آنلاین، این فضاپیما که قرار اســـت ۱۴ جولای (۲۳ تیرماه) عبور تاریخی خود از کنار پلوتو را تجربه کند، مجموعه‌ای از تصاویر از این جرم کیهانی را با استفاده از دوربین «تصویرگر شناسایی طیف طولانی» (LORRI) خود رصد کرده است.

نخستین‌بار است که این سامانه فضایی توانسته از قمرهای بی‌نهایت کم‌نور کربروس و استیکس پلوتو تصویربرداری کند.

پلاستیکی که به گِل تبدیل می‌شود

یک شرکت انگلیسی، پلاستیکی ارائه داده که هنگام گرم‌شدن تا دماهای بالای ۶۰ درجه سانتیگراد، در وضعیت گِل‌مانند قرار می‌گیرد.

به گزارش تابناک، زمانی که پلاســـتیک جدیـــد در آب داغ فرو برده می‌شـــود یا اینکه حرارت می‌بیند، به آســـانی تغییر شکل می‌دهد و چنانچه در محیطی خنک قرار بگیرد، دوباره ســـفت می‌شود؛ چنانچه پلاســـتیک مزبور به دمای اتاق برســـد، ســـفتی اولیه‌اش را به دست می‌آورد.

گفته می‌شود این محصول در مقایسه با محصولات دیگر ۵ تا ۱۰ برابر بیشتر در وضعیت گِل‌مانند یا چکش‌خواری باقی می‌ماند.

یادمان

خاندان میر سید علی همدانی

میر سید علی همدانی (۷۱۴-۷۸۶ ق) معروف به شاه همدان و ملقب به امیر کبیر، عارف ایرانی اهل همدان که از خاندان ســـادات حســـینی بود نسبش را چنین دانسته‌اند: علی‌بن شهاب‌الدین‌بن محمدبن علی‌بن یوسف‌بن محب‌بن مشـــرف‌بن محمدبن جعفربن عبیدا...بن محمدبن علی‌بن حسن‌بن جعفربن عبیدا... حسین‌بن امام زین العابدین(ع) مادرش نیز از علویان (سادات) بود و فاطمه نام داشت.

خاندان وی از سادات حسینی بودند. پدرش از بزرگان شهر همدان بود. براساس برخی روایات وی حاکم همدان بوده است، مسأله‌ای که به نظر برخی از پژوهشگران صحیح نیست و احتمال می‌رود پدر سید علی، نه حاکم همدان، بلکه رئیس این شـــهر بوده که مقامی موروثی در خاندان علویان همدان بوده اســـت. به هر ترتیب آنچه مسلم است اینکه پدر و خاندان سید علی، از بزرگان و ثروتمندان شهر بودند.

کیوسک

■همشهری: آلودگی‌های واحدهای سیلیس‌کوبی ازندریان که بارها در جلسات کارگروه بهداشت مورد بررسی قرار گرفته اما در عمل عقیم مانده است، این‌بار نیز با تیتر شدن در روزنامه همشهری ویژه همدان با عنوان «کاهش آلودگی سیلیس‌کوبی‌های ازندریان» مورد تأکید و یادآوری قرار گرفت. در این خبر آمده است که واحدهای سیلیس‌کوبی موجب آلودگی هوا و واحدهای کشمش پاک‌کنی باعث آلودگی محیط زیست می‌شوند.

■هگمتانه: روزنامه هگمتانه دیروز با عکس یک کردن استقبال مردم همدان از شهدای گمنام ۸ سال دفاع مقدس به نقل از محمدجواد زمردیان، نماینده کمیته جست‌وجوی مفقودین آورده است که ۱۵ روستای تویسرکان میزبان این شهدا خواهند بود. زمردیان برنامه‌های حضور این شهدا را در استان اعلام کرده است.

تیتر یک این رسانه نیز به محور توسعه استان؛ یعنی کشاورزی پرداخته و آورده است که کشاورزی استان نیازمند سرمایه‌گذاری است. در این گزارش در گفت‌وگو با نماینده مردم تویسرکان و مدیرکل تعاون روستایی استان مشکلات بخش کشاورزی بررسی شده است

■سپهرغرب: روزنامه سپهرغرب عناوینی به‌رغم بارندگی‌ها تابستان سختی در پیش داریم را دارد که در آن به نقل از معاون عمرانی استاندار به مشکل کم‌آبی همدان پرداخته شده است.

کدبانو

کوکوی کدوسبز با شکر!

مواد لازم:

کدوی متوسط: .....۳ عدد
تخم‌مرغ: ..... ٤ عدد
آرد سفید: .....یک قاشق غذاخوری
شکر: ..... ۲ قاشق غذاخوری
زعفران ساییده شده و دارچین..... نوک قاشق چایخوری
نمک و روغن: به مقدار لازم

طرز تهیه:

کدوها را شســـته و پس از پوســـت کندن، با رنده درشـــت رنده کنید. کدوهای رنده شده را در کاسه بلوری بزرگی بریزید و همه مواد شامل تخم‌مرغ، آرد، شـــکر، نمک، زعفـــران و دارچین را به آن اضافه کنید و خوب هم بزنید تا مواد کاملاً با هم مخلوط شوند.

در تابه گردی با اندازه متوسط، مقداری روغن بریزید و روی شعله اجاق گاز قرار بدهید و بگذارید داغ شـــود؛ سپس مواد را داخل تابه بریزید و شعله اجاق گاز را برای مدت یک دقیقه زیاد کرده، سپس کم کنید و در ظرف را بگذارید تا کوکـــو به اصطلاح خودش را بگیرد. پس از اینکه یک طرف کوکو سرخ شد، آن را مانند کوکوسبزی برش بزنید و هر تکه را برگردانید و طرف دیگر را هم در روغن سرخ کنید.

نکته یک: شما می‌توانید به جای اینکه شکر را به مواد کوکو بریزید، آن را از مواد داخل کوکو حذف کرده ولی با کمی آب مخلوط کنید و روی حرارت بگذارید تا کمی قوام بیاید، سپس پس از آماده شدن کوکو، این شربت را روی کوکو بریزید و سرو کنید.

نکته ۲: برای خوش‌رنگ شـــدن این کوکو علاوه بـــر زعفران، از رب گوجه‌فرنگی هم می‌توانید استفاده کنید.

نکته ۳: این غذا را داخل فر نیز می‌توان پخت.

نکته ٤: وجود آرد در مواد لازم این روش پخت، موجب می‌شود آب اضافی کدوی رنده شده جذب شده و از شل شدن کوکو جلوگیری شود.

درشهر

اکباتان، آشفته بازاری که سر و سامان ندارد

» سمانه جهانگیری عرش

دست فروشان خیابان اکباتان / عکس: همدان پیام

می‌گویند اینجا از شـــیر مرغ تـــا جان آدمیزاد پیدا می‌شود.

تابلو و نام‌ونشـــان درست‌حسابی ندارد که بگویم کدام نقطه شهر متمرکز است، همه کنار هم بالاخره یک جور روزی کسب می‌کنند. راستش را بخواهی صنف بسیار فعالی دارند نه در یک پاساژ؛ بلکه در تمام خیابان اکباتان همه، اجناسشان را پهن کرده‌اند و آنها را نه پشـــت یک ویترین مجلل؛ بلکه روی گونی و پارچه و... گسترده‌اند تا رهگذران به راحتی این وسایل را ببینند، شاید مشتری شوند.

همه جور وسیله را می‌توان در این آشفته بازار پیدا کنی از عروســـک گرفته تا یخچال و کابینت همه را در خیابان می‌بینی این فعالان اقتصادی ســـاعت مشخصی برای کار کردن دارند سرظهر که می‌شود بـــازار آنها رونق می‌گیرد و جمعه‌ها نیز کل خیابان را احاطه می‌کنند.

اجناس برچســـب قیمت ندارند و فروشـــندگان و خریـــداران با چک و چونه نرخ کالا را مشـــخص می‌کنند، کسی هم چه از اداره مالیات چه بهداشت و چه شـــهرداری و... به کار آنها نظارت ندارد.. در کل آزاد آزاد هستند.

خلاصـــه بازاری دارند که خـــدا می‌داند در آن چه خبر است، اشـــتباه نکنید این‌بار دست‌فروش‌ها را نمی‌گویم. مقصود ما دست دوم فروش‌های خیابان اکباتان اســـت. اجناس دســـت دوم غیربهداشتی و آهسته بگویم گاهی هم سرقت شده در پهنه خیابان اکباتان زیر نور آفتاب خریدارانی را به خود جذب می‌کند که همگی از قشـــر پایین جامعه هستند و به دنبال کمی ارزانی به اینجا می‌آیند. در جلســـات می‌گویند که دســـت دوم فروشی ممنوع است اما گویـــا این ممنوعیت برای فـــروش آزاد در خیابان اکباتان لحاظ نشده است.

اگر عمق این آشفته‌بازار معامله را نگاه کنی آنقدر چهره دلخراشی دارد که حین ورود یک گردشگر خارجی به پایتخت تاریخ و تمدن، خیابان اکباتان منتهی به تپه معروف و باستانی هگمتانه تازه متوجه می‌شوی که به چه شهر تاریخی پا گذاشته‌ای.

فروشـــندگان با آن ســـر و وضع و اجناس کهنه به همراه تجمع انواع خریداران چهره دلخراشـــی را در ذهن ترسیم می‌کند؛ چهره شهری که بی‌نظمی، بی‌قانونی و فقر فرهنگی در آن پیداست.

اگر از دست‌فروشی به عنوان معضلی که بالاخره به نحوی ساماندهی شده است یاد کنیم از کهنه‌فروشی باید به عنوان بزرگترین مشـــکل فرهنگی شـــهر «همه‌دانا» نام ببریم.

تصور کنید توریســـتی که به این مکان پا می‌گذارد چـــه تصاویـــری را باید عکس بگیـــرد، عکس از بازار ســـنتی همدان یا عکس از آشفته‌بازار اکباتان! جای دوری نرویـــم حتی رهگذران داخلی هم که ایســـتگاه اتوبوس و تاکســـی آنها محل تجمع این اسقاطی‌فروش‌ها شده از این وضعیت گلایه دارند و خانمی می‌گوید: ظهرها وقتی از سر کار به خانه می‌آیم باید از لابلای انواع آدم‌ها و وســـایل ریز و درشت رد شوم. این خیابان نظم و نظارت ندارد. آیا درست است یک خانم یا هر شهروندی حین گذر از خیابان با این مزاحمت‌ها مواجه شود.

شهروند دیگری هم که در صف اتوبوس فرهنگیان ایســـتاده اســـت می‌گوید: نمی‌دانم اینجا ایستگاه است یا مغازه، علاوه بر اینکه فروشندگان پیاده‌رو را گرفته‌اند. قســـمتی از خیابان را هم که صاحب شـــده‌اند. تردد برای زن و فرزندانمان مشکل است امنیت این مکان مشخص نیست گاهی دعواهایی بر ســـر معامله می‌افتد و حرف‌های رد و بدل شده‌ای را می‌شـــنویم که در شأن ما نیست، مشکل فقط به بساط این کهنه‌فروش‌ها ختم نمی‌شود.

تردد و چرخ‌های نان خشکی و وانت‌هایی که با خود وسایل سنگین دست دوم را جابجا می‌کنند هم خیابان را به گاراژ و تخلیه بار تبدیل کرده است و این زیبنده زندگی شـــهری نیست. ساعت ۱۵ تا ۱۶ که می‌شود بساط خرده‌فروش‌ها جمع می‌شود اما اثری از آنها به جا می‌ماند که در ذهن مسافران داخلی و خارجی و نیز رهگذران شهر تاریخ و تمدن باقی است تا روزی این آشفته بازار اکباتان در پی جلسات مدیران مصوبه و مسئولی برای نظارت و ساماندهی پیدا کند.

علمی

ایران روی مدار خطر اشعه ماورای بنفش

رئیـــس اداره بهداشـــت پرتوهـــای وزارت بهداشـــت گفت: با کمک ســـازمان انرژی اتمی ۳۲ دستگاه ســـنجش پرتوگیری امواج فرابنفش خورشـــیدی در کشـــور نصب می‌شود که تا این لحظه تمام استان‌ها در محدوده نیاز به محافظت شدید قرار گرفته‌اند.

علی گورانی در گفت‌و گو با فارس، افزود: ما جزو کشورهایی هستیم که پرتوگیری‌های نور خورشید بســـیار بالایی داریم همچنین ســـرطان پوست در مردان ما رتبه نخست را دارد و آسیب‌های پوستی به صورت عمومی در کشور بسیار بالا است.

وی ادامه داد: پول زیادی که پنهان است و آمار دقیقی از آن نداریم توســـط مردم صرف درمان بیماری‌های پوستی می‌شود و آسیب‌های چشمی مثل آب مروارید آنقدر در کشور بالا است که اصطلاحاً گفته می‌شود روی مدار فرضی این بیماری قرار داریم.

رئیس اداره بهداشـــت پرتوهای وزارت بهداشت گفت: به نسبت بسیاری از کشورها پوست مردمان زودتر پیر می‌شـــود و پیرپوستی زودرس داریم به طور کلی ۷۰ درصد علت این آســـیب‌ها دریافت پرتوهای ماورای خورشید است.

گورانـــی افزود: اگـــر مردم یاد بگیرنـــد کمتر نور خورشـــید به آنها بتابد می‌توان حجم آسیب‌ها را کاهش داد این در حالی است که در کشورهای در حال توسعه یافته به صورت نظام‌مند این خطرات را مهار کرده‌اند و از نظر اقتصادی بار مشکلات را کاهش داده‌اند.

وی بیان کرد: ما در کشـــور ٤ فصل پرتوگیری نور خورشید را داریم از طرفی مردم تاکنون سازمان‌یافته و تحت نظارت آمـــوزش ندیده‌اند که خود را در برابر این پرتوها حفظ کنند و سازمان متولی نیز این موضوع را پیگیری نکرده است. بنابراین به دنبال آن رفتیم که ببینیم چقدر در کشور پرتوگیری داریم تا آنلاین این اطلاعات در دسترس مردم قرار گیرد.

رئیس اداره بهداشـــت پرتوهای وزارت بهداشت ادامه داد: با این اطلاعات مثلاً یک مربی مهدکودک می‌دانـــد که در چـــه ســـاعتی از روز و چه مدت کودکان را بیرون ببرد در واقع فرهنگ اســـتفاده از اطلاعات فراهم می‌شود.

وی افزود: طبق دســـتورالعمل بین‌المللی ۵ سطح وجـــود دارد که در هر ســـطح میـــزان پرتوگیری متفاوت بوده اســـت و ابـــزار حفاظتی نیز متفاوت می‌شود.

ما از سال گذشته تولید و نصب دستگاه‌های سنجش پرتوهای فرابنفش را در دســـتور کار قرار داده‌ایم که آخرین دستگاه‌ها نیز آماده نصب شده است.

گورانی گفت: این برنامه با کمک سازمان انرژی اتمی اجرا می‌شود که از وزارت بهداشت ۱۸ دستگاه و از ســـازمان انرژی اتمی نیز ۱۸ دستگاه دیگر خریداری شده اســـت که در کل کشور نصب می‌شود و چون شدت اشعه ماوراء بنفش در کشور و در فاصله‌های کوتاه زیاد نیست به همین دلیل با کار کارشناسی ۳۲ نقطه را در کشور شناسایی کرده‌ایم تا این دستگاه‌ها در آنجا نصب شود.

رئیس اداره بهداشـــت پرتوهای وزارت بهداشت ادامه داد: شـــاخص پرتوهای فرابنفش خورشیدی (UI) به صورت عددی مطرح می‌شود و دستگاه‌ها طوری ساخته شـــده‌اند که این اعداد را دسته‌بندی می‌کنند. اعداد از صفر تا ۳ به عنوان شرایط بی‌خطر ســـبز، ۳ تا ۵ شـــرایط نیازمند به محافظت، ۵ تا ۸ شـــرایط بسیار نیازمند به حفاظت، ۸ تا ۱۱ و ۱۱ به بالا به شدت خطرناک تعیین شده است.

شیب آخر

آقای صدا در همایش فرهنگی

مؤسســـات فرهنگی هنری در کشـــور ما بسیار زیاد هستند و همه آنها مشغول انجام کارهای بسیار فرهنگی می‌باشند؛ این مؤسسات بایستی بالأخره به یک شکلی خودشـــان را معرفی کنند و بگویند چه کارهایـــی می‌توانند انجام دهند، بـــه تازگی یکی از شـــرکت‌های معتبر فرهنگی!!! هم نامه‌ای به روابط عمومـــی ادارات زده و گفته که ما می‌توانیم کارهای زیر را انجام دهیم:

برگزاری همایش، تصویربرداری، عکاسی، برگزاری استیج ویژه اعیاد و سالروزها و...

و به این ترتیب ســـطح فرهنگی شـــما را بالا ببریم!

یعنی جدی جدی چنین نامه‌ای زده‌ها!

در این راســـتا پیش‌بینی می‌شود که سایر مؤسسات فرهنگی هم در آینده چنین آگهی‌هایی منتشر کنند. حالا احتمالاً اگر همین روند ادامه پیدا کند، آگهی‌ها اینگونه خواهند شد:

اگر می‌خواهید ســـری توی ســـرها در بیاورید، اگر فرهنگ را ابزار مناسبی برای درآوردن سر محترم در میان سرها می‌دانید، سراغ مؤسسه ما بیایید.

برگـــزاری همایش‌هـــای کامـــلاً تخصصـــی و غیرتخصصی، با انجام پذیرایی کامل (شـــامل کیک و ساندیس سیب).

اســـتفاده از سخنران‌های درجه یک و ۲ (با توجه به درخواست شما)

انجـــام حرکات ژانگولـــر و شـــعبده‌بازی در طول همایش، با حضور خلیل عقاب.

عکسبرداری و فیلمبرداری و ساخت کلیپ اسپرت و مجلسی با حضور شاه‌ماهی موسیقی ایران و آقای صدا و ســـتارگان موســـیقی ایران بر روی استیج در مجلل‌ترین سالن موسیقی جهان.

دیگر نگران کوتاهی قد خود نباشـــید، به مؤسســـه فرهنگی ما مراجعه کرده و دراز شوید.

مؤسســـه فرهنگی ما تضمین‌کننده کاهش وزن و از بین رفتن چربی‌های زائد شما

همراه با مجرب‌ترین تیم فرهنگی کشـــور، خود را تبلیغ می‌کنند.

نخستین آزمایشگاه تجهیزات ضدانفجار رونمایی شد

نخستین الکتروموتور ضدانفجار ساخت محققان پژوهشـــگاه مواد و انرژی کشـــور به ظرفیت ۲۳۰ کیلووات رونمایی و همزمان بزرگترین آزمایشـــگاه تجهیزات ضدانفجار کشـــور نیـــز در محل کارخانه شرکت صنایع ماشین‌های الکتریکی جوین (جمکو) در مراسمی راه‌اندازی شد.

به گزارش ایسنا، عضو هیأت علمی پژوهشگاه مواد و انرژی به عنوان نماینده مشاور و ناظر پروژه در این مراسم با ارائه توضیحاتی در مورد طراحی و اجرای سازه‌ای و تأسیساتی این بنای مهم گفت: آزمایشگاه کاربردی الکتروموتورهـــا و تجهیزات ضدانفجاری قابلیـــت تزریق گازهای مختلف را دارد تا تجهیزات در محیط گازی آزمایش شوند.

اطلاعیه

شرکت آب منطقه‌ای همدان

قابل توجه مالکین چاه‌های دارای پروانه بهره‌برداری

بدینوسیله از کلیه مالکین چاه‌های دارای پروانه بهره‌برداری بخش کشاورزی شرب، صنعت و خدمات درخواست می‌گردد

تا پایان شهریور ماه سال ۱۳۹٤ نسبت به تمدید یا تعویض پروانه بهره‌برداری خود به دفاتر پیشخوان دولت در شهرستان مربوطه مراجعه نمایند.

بدیهی است پس از انقضای مهلت مقرر شده پروانه بهره‌برداری قدیم چاه‌ها باطل و از درجه اعتبار ساقط خواهد شد.

روابط عمومی شرکت آب منطقه‌ای همدان

عکس روز

افتتاح بزرگترین پل معلق خاورمیانه در مشگین‌شهر

عکس: فارس