پیام تاریخ، تمدن و فرهنگ مادستان
|ISNN: 2322-4665|

روزنامه همدان پیام

www.HamedanPayam.com

یکشنبه ● ۲۱ آذرماه ۱۳۹۵ ● ۱۱ ربیع‌الاول ۱۴۳۸ ● ۱۱ دسامبر ۲۰۱۶
سال دوازدهم ● شماره ۲۷۹۸ ● ۱۲ صفحه روزنامه + نیازمندی‌ها ● ۵۰۰ تومان

ایران ۴ <آ
قوانین موجود در زمینه بررسی صلاحیت‌ها و تبلیغات انتخاباتی ناکارآمد است

مادستان ۳ <آ
بازگشت مریضی‌های سابق!

خبر ۲ <آ
سد گرین نهاوند مجدد طراحی می‌شود

فرهنگ ۸ <آ
نمایشگاه تخصصی چرم فرصتی برای دریافت سفارش بود

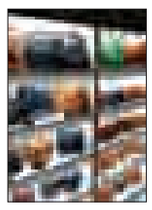

اعتبار ۴۰۰ میلیونی برای پژوهش دستگاه‌های اداری

<آ ۵

کانال خبری همدان پیام در تلگرام | telegram.me/hamedapayam
کانال نیازمندی‌های روزنامه در تلگرام telegram.me/bazarehamedan

دومین نشست خبری بیست و سومین جشنواره تئاتر کودک و نوجوان برگزار شد

جشنواره تئاتر همدان اعتبار جهانی دارد

▪ پیام استاندار و معاون وزیر ارشاد به بیست و سومین جشنواره تئاتر همدان

<آ ۲

عکس: یوریا یاکیره

«سرگذر» نماد بازار سنتی میوه همدان

<آ ۶

پورمختار خبر داد

تصویب طرح تفکیک حوزه انتخابیه بهار و کبودراهنگ

<آ ۳

نبرد سرنوشت‌ساز والیبال برابر کاله‌جوان آمل

امروز فولادویان را تنها نگذارید

▪ خبارگه: بگویم حمایت کنید آقایان ناراحت می‌شوند!

<آ ۷

یادداشت روز

همتی برای همدان بین‌المللی

۱- بیست‌وسومین جشنواره بین‌المللی تئاتر کودک و نوجوان از تاریخ ۲۲ تا ۲۷ آذرماه با حضور گروه‌های ایرانی و خارجی در همدان برگزار خواهد شد. در برگزاری این جشنواره اداره کل فرهنگ و ارشاد اسلامی همدان و اداره کل هنرهای نمایشی و استانداری و نهادهای فرهنگی و هنری همدان مشارکت دارند. ۲- بین‌المللی شدن همدان، برنامه‌ای است که از سال‌ها قبل دنبال می‌شود و توجه و برگزاری رویدادهای بین‌المللی فرهنگی، هنری و علمی برای ایجاد ارتباطات و تعاملات بین‌المللی در این زمینه و معرفی استان...

<آ ۲

خبر

از زمین و مسکن قهرمانان استان چه خبر؟

مکاتبات لازم برای اهدای زمین و مسکن به قهرمانان استان انجام شده و دستگاه ورزش نیز تمام تلاش و پیگیری خود برای تحقق این امر را انجام خواهد داد.به گزارش ایسنا، مدیرکل ورزش‌وجوانان استان همدان درباره وضعیت برگزاری مجمع انتخاباتی هیأت کشتی استان همدان گفت: مرحله تأیید صلاحیت کاندیدا و استعلام‌ها در حال تمام است. لیست اعضای مجمع را هم تهیه کرده‌ایم و این روزها به فدراسیون کشتی اعلام خواهیم کرد.

<آ ۷

دستور پزشک؛ قطع پاهای کارتن‌خواب همدانی

دادستان پیگیر حق کارتن‌خواب

بر اساس اظهارات یک منبع موثق، چند شب گذشته، نیروهای اورژانس فوریت‌های پزشکی کارتن خوابی را از پلیس‌راه همدان- قزوین شناسایی کرده و به گرم‌خانه همدان تحویل می‌دهند.

پس از اینکه این فرد یک روز در گرم‌خانه می‌ماند، او را به بیمارستان منتقل می‌کنند و پزشک تشخیص می‌دهد پاهای وی باید قطع شود؛ چراکه شدت نفوذ سرما ممکن است به سایر بافت‌های بدن نیز آسیب زده و به مرگ منجر شود. خبرگزاری ایسنا، منطقه همدان، بر آن شد تا جزئیات را از مسئولان ذی‌ربط جویا شود.

مدیر روابط عمومی بیمارستان بعثت همدان در گفت‌وگو با ایسنا، از پذیرش یک کارتن‌خواب در این بیمارستان خبر داد و گفت: متأسفانه سرمازدگی شدید منجر به از بین رفتن بافت‌های هر دو پای این فرد شده است. بختیاری با اشاره به اینکه عمل جراحی و قطع هر دو پای این فرد یک امر حیاتی محسوب می‌شود، افزود: در صورتی که پاهای این بیمار قطع نشود اندام‌های دیگر همچون کلیه‌ها هم به مرور زمان از کار افتاده و به فوت این بیمار می‌انجامد.

وی ادامه داد: با توجه به اینکه مسئول فنی و رئیس بیمارستان تصمیم به عمل فوری این بیمار گرفته‌اند بنابراین در حال پیگیری برای اخذ مجوز از دادستانی استان برای عمل جراحی و قطع هر دو پای این بیمار هستیم.

بختیاری خاطرنشان کرد: در چنین شرایط حیاتی که ممکن است به مرگ بیمار منجر شود، نباید به رضایت ندادن مریض برای عمل جراحی اکتفا کرد و با ارائه نامه از دادستانی نیز می‌توان عمل جراحی را انجام داد.

وی با بیان اینکه این بیمار هیچ همراهی ندارد، افزود: این نخستین بیماری است که در استان همدان دچار سرمازدگی شده و به این بیمارستان منتقل کرده‌اند.

بختیاری به پدیده یا بیماری رینود اشاره کرد و گفت: در این بیماری فرد حتی در دماهای پایین همچون ۵ تا ۶ درجه سانتیگراد هم دچار سرمازدگی می‌شود؛ چراکه بدن توانایی تحمل دمای پایین را ندارد اما ممکن است فردی که به این بیماری مبتلا نباشد، در دمای ۵۰ درجه سانتیگراد زیر صفر هم شنا کند اما اتفاقی برایش رخ ندهد.

وی خاطرنشان کرد: رفع سرمازدگی در افراد مختلف که با گونه‌های مختلف دچار این مشکل شده‌اند، متفاوت است به‌گونه‌ای که فردی که با پیاده‌روی دچار سرمازدگی می‌شود با نوشیدن و خوردن غذای گرم مشکل برطرف می‌شود اما یک کوهنورد باید با سرم‌تراپی و داروهای ضدانعقاد خون درمان شود.

بختیاری با بیان اینکه پیچیدن پتو موجب از بین رفتن سرمازدگی می‌شود، ادامه داد: هیچگاه نباید به قسمتی از بدن بیمار که دچار سرمازدگی شده، حرارت مستقیم داد؛ چراکه این امر موجب از بین رفتن بافت بدن وی می‌شود.

دادستان استان همدان نیز با بیان اینکه اقوام و بستگان این فرد به دادستانی مراجعه کرده‌اند، گفت: در صورتی که عمل جراحی بیمار ضرورت داشته باشد در مرحله اول باید از خانواده رضایت‌گیری شود اما در صورتی که بیمار خانواده‌ای نداشته باشد و پزشکان عدم عمل جراحی را مضر تشخیص دهند، دادستان ورود پیدا کرده و مجوز عمل جراحی را صادر می‌کند.

کامران حمزه با بیان اینکه پرونده این فرد به دادستانی استان ارائه شده است، افزود: طی روزهای آینده جزییات یافتن این بیمار و چگونگی انتقال آن به گرم‌خانه و بیمارستان اعلام خواهد شد.

وی با اشاره به اینکه در حال حاضر انجام فعالیت‌های تحقیقاتی برای این پرونده ادامه دارد، خاطرنشان کرد: در پرونده وی زمان دقیق ورود به گرم‌خانه و بیمارستان قید شده و در صورتی که هر یک از ارگان‌ها و دستگاه‌های استان در انتقال او به بیمارستان قصور داشته باشند، دادستانی استان احقاق حق می‌کند.

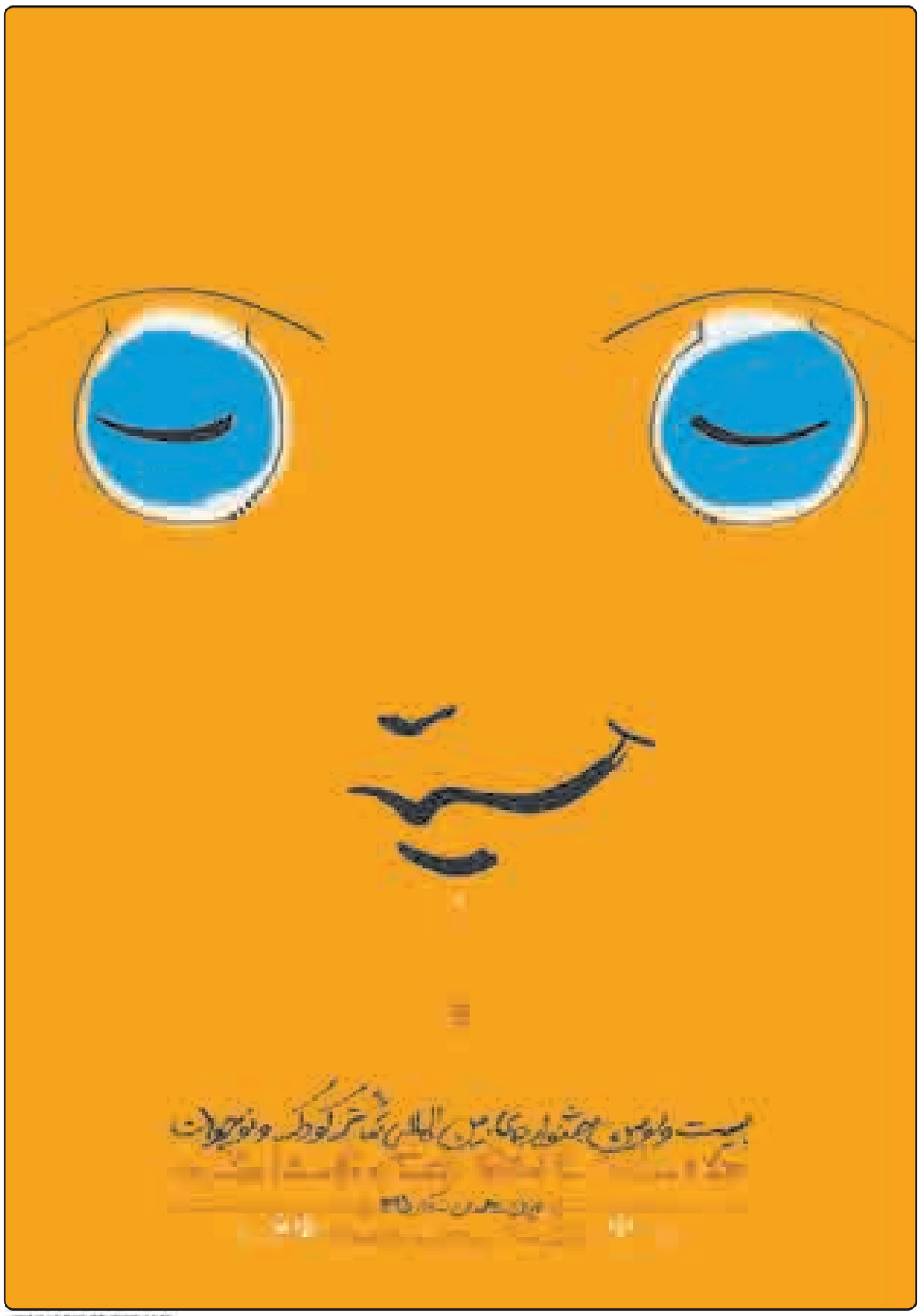

تشکر و اعتذار

کل نفس ذائقه‌الموت

از همه سروران عزیز به ویژه نماینده معزز ولی فقیه در استان و امام جمعه همدان، استاندار محترم همدان، سلسله جلیل القدر روحانیت، امام جمعه محترم شهرستان اسدآباد، خانواده معظم شهدا، جانبازان و ایثارگران، معاونین استانداری، مجمع نمایندگان استان و ادوار مجلس، نیروهای نظامی و انتظامی، مدیران کل آموزش و پرورش استان‌ها، مدیران کل و روسای دستگاه‌های اجرایی استان، فرمانداران، شهرداران، بخشداران، اعضای شورای شهر، اصحاب رسانه، تشکل‌های صنفی و سیاسی، اعضای شورای معاونین و کارکنان اداره کل آموزش و پرورش استان، رؤسای آموزش و پرورش سراسر استان، فرهنگیان شریف و سایر اقشار که با حضور در مراسم تشییع، تدفین و ترحیم مادر اینجانب و نصب پلاکارد و تماس تلفنی قدم دلجویی برداشته و موجبات تسلای خاطر بازماندگان را فراهم نموده‌اند، صمیمانه سپاسگزارم و از خداوند بزرگ می‌خواهم توفیق را رفیق بدارد تا در شادی‌ها به شایستگی جبران زحمات نمایم.

مصطفی خزاعی
مدیرکل آموزش و پرورش استان همدان

آگهی استخدام نیروی هوایی

نیروی هوایی ارتش جمهوری اسلامی ایران از بین دارندگان دیپلم ریاضی فیزیک و علوم تجربی دانشجوی خلبانی می‌پذیرد.

www.Aja.ir www.Nahaja.ir

مدیران محترم ادارات و روابط عمومی‌های گرامی
الوو پیام...
تلفن: ۳۸۲۷۹۰۴۰ - ۰۸۱ پیامک: ۱۰۰۰۶۰۶۶
E-mail: mardomi@hamedanpayam.com
ستونی برای پاسخ به خواسته‌شهروندان است

پیام تاریخ، تمدن و فرهنگ مادستان
The Message Of Madestan's History & Civilization & Culture
روزنامه همدان پیام
۲
یکشنبه ● ۲۱ آذرماه ۱۳۹۵ ● شماره ۲۷۹۸
خبر
khabar@hamedanpayam.com

سد گرین نهاوند مجدد طراحی می‌شود

مدیرعامل شرکت آب منطقه‌ای همدان از تصویب تخصیص آب شرب برای سد گرین نهاوند خبر داد و گفت: سد گرین نهاوند مجدد طراحی می‌شود.

مرتضی عزالدین در گفت‌وگو با تسنیم درباره اعتبارات این شرکت در سال ۹۵ اظهار داشت: از محل اعتبارات ملی تنها یک پروژه آبرسانی از سد تالوار به استان همدان وجود دارد که امسال برای آن ۲۵ میلیارد تومان در نظر گرفته شده و تفاهم‌نامه آن در دست مبادله است.

وی درباره اعتبارات ملی استانی شده نیز گفت: ۶۷ میلیارد تومان اعتبارات ملی استانی شده برای پروژه‌های آبرسانی از سد کلان به ملایر، آبرسانی از سد سرابی به تویسرکان، سدهای شنجور، سرابی و کلان و طرح تعادل‌بخشی در نظر گرفته شده است.

عزالدین با بیان اینکه ۲ میلیارد و ۷۰۰ میلیون تومان اعتبار استانی به شرکت آب منطقه‌ای همدان ابلاغ شده است عنوان کرد: تاکنون تخصیص اعتبار استانی نداشتیم و فقط ۴۰۰ میلیون تومان اعتبار تنخواه به شرکت تخصیص یافته است. وی با اعلام اینکه ۳ میلیارد تومان دیگر به میزان اعتبارات استانی شرکت آب منطقه‌ای همدان افزوده می‌شود، عنوان کرد: ۴۵ میلیارد تومان از محل اوراق مشارکت و اسناد خزانه برای همدان ابلاغ شده که امیدواریم این میزان تا پایان سال به ۷۰ میلیارد تومان افزایش یابد.

وی درباره اعتبارات سد گرین همدان نیز گفت: سد گرین نهاوند با مشکلات تخصیص آب شرب مواجه بود که خوشبختانه با پیگیری انجام شده تخصیص آب شرب آن به میزان ۲۰ میلیون مترمکعب ابلاغ شد.

وی با اعلام اینکه مخزن سد گرین نهاوند بر اساس تخصیص آب شرب طراحی شده و قرار است براساس فاینانس داخلی اجرایی شود، عنوان کرد: تغییر طراحی در حد احجام خاک بوده و بدنه سد و تونل انحرافی همچون گذشته خواهد بود.

دومین نشست خبری بیست و سومین جشنواره تئاتر کودک و نوجوان برگزار شد

جشنواره تئاتر همدان اعتبار جهانی دارد

» اعظم اسلامی‌خواه

دومین نشست خبری بیست‌وسومین جشنواره بین‌المللی تئاتر کودک و نوجوان همدان روز گذشته در حالی برگزار شد که دبیر جشنواره به ثابت بودن بودجه آن در ۷ سال گذشته انتقاد کرد و گفت: این جشنواره اعتبار جهانی دارد و یکی از نقاط قوت آن این است که هر سال به لحاظ کیفیت و افزایش بخش‌های هنری قدم رو به جلو برداشته و هر سال بهتر برگزار شده اما ضعف بزرگ آن است که در ۷ سال مستمری که در همدان برگزار شده، اعتبار آن به تناسب رشد نکرده که باید توجه بیشتری به این موضوع شود.

شهرام کرمی ادامه داد: جشنواره تئاتر کودک و نوجوان به همدان اختصاص دارد و دنیا آن را به نام همدان می‌شناسند بنابراین به نظرم باید در ۱۰ روز برگزار شود اما مانع مهم آن بودجه است که در حال حاضر نمی‌توانیم اعتبار برگزاری ۱۰ روز را تأمین کنیم.

کرمی درباره تغییرات و رشد جشنواره گفت: در جشنواره ۱۹ نمایش کودک و نوجوان از هم جدا شد، سال گذشته نیز سالن تئاتر استاد عبادی افتتاح شد. امسال هم تئاتر خردسال به بخش مسابقه وارد شد و در ترکیب داوران ۲ استاد شناخته شده بین‌المللی اضافه شده و ۶ عنوان کتاب علمی، پژوهشی و تحقیقاتی نیز چاپ و رونمایی می‌شود.

کرمی در ادامه نشست در پاسخ به سؤال خبرنگار همدان‌پیام مبنی بر اینکه جشنواره کن به خوبی توانسته کن را در دنیا معرفی کند، اما جشنواره تئاتر کودک و نوجوان چرا تاکنون نتوانسته همدان را معرفی کند و تلاشی هم در این راستا صورت نمی‌گیرد، گفت: این نکته کاملاً درست است و آقای عبادی رئیس اداره فرهنگ و ارشاد اسلامی استان همدان بارها گفته که می‌خواهیم از جشنواره کودک برای معرفی همدان استفاده کنیم. اما باید از جشنواره حمایت شود و نباید این وظیفه را تنها به عهده مسئولان گذاشت، بلکه رسانه‌ها، مردم و دستگاه‌های استان هم در معرفی همدان در این جشنواره وظیفه دارند. در صورتی که عنوان می‌شود هنوز برخی از مسئولان همدان به ضرورت برگزاری این جشنواره نرسیده‌اند.

وی در پاسخ به سؤال دیگر این خبرنگار مبنی بر اینکه «آیا مسئولان استان و کشور افراد فرهنگی و اقتصادی نیستند که در چند سال گذشته اعتبار این جشنواره تغییری نکرده و در عمل اهمیت چندانی به آن نمی‌دهند، در صورتی که تئاتر کودک و نوجوان هم زیرساخت آموزشی بحساب می‌آید و هم برگزاری آن در استان منافع مالی و اقتصادی فراوانی به بار می‌آورد؟»، هم گفت: بخش عمده‌ای از هزینه جشنواره از طرف اداره کل هنرهای نمایشی کشور و قسمتی از آن هم در استان تأمین می‌شود. تفاهم‌نامه بودجه آن هم در وزارتخانه منعقد شده که در این قرارداد آمده هر سال ۵ درصد اعتبار جشنواره باید افزایش یابد که به خاطر تحریم‌های موجود و بحران اقتصادی بودجه تعیین شده در اغلب مواقع تأمین نمی‌شود. البته به نظر من این افزایش اعتبار باید تا ۳۰ درصد در سال باشد و این نوع قرارداد کنسل شود و بودجه این جشنواره به طور کامل از استان تأمین شود.

کرمی در پاسخ به سؤالی درباره انتقادات به پوستر جشنواره و مردمی نبودن آن هم به این خبرنگار گفت: این پوستر توسط مازیار تهرانی یکی از سرشناسان کشور طراحی شده که مورد تأیید ۱۰ استاد نامی و هیأت هنری جشنواره بوده است، به طوری که یکی از اساتید کشور گفت که احتمالاً این پوستر به عنوان پوستر سال انتخاب شود. مدنظر ما طراحی یک پوستر بین‌المللی بوده اما اگر قرار باشد همه ابعاد از جمله بین‌المللی، هنری، مردمی و جذب‌کننده مخاطب را در پوستر جشنواره در نظر بگیریم باید به صورت کارشناسی نظراتی ارائه شود.

کرمی درباره نیاز جشنواره به حضور داوران و چهره‌های جدید هم پاسخ داد: مگر در کشور ایران چند هنرمند تئاتری شاخص وجود دارد که هر سال از تعدادی از آنها استفاده کنیم؟ داورهای جشنواره باید هویت تئاتر کودک و نوجوان داشته باشند که تعداد آنها هم محدود است.

وی ادامه داد: در بخش بین‌الملل هم اگر کشورهای جدید کمتر دیده می‌شود به این دلیل است که تئاتر در اروپا رونق دارد و امسال هم کشورهای سوئد، کنیا و اسپانیا نخستین‌بار است که در جشنواره تئاتر کودک و نوجوان حضور می‌یابند.

رسانه‌ها جشنواره را یاری دهند

معاون سیاسی امنیتی استاندار همدان هم که در این نشست حضور داشت، گفت: همدان به عنوان قطب فعالیت‌های فرهنگی و هنری کودکان و نوجوانان در سطح کشور و جهان معرفی شده اما این جشنواره با مشکلات مالی مواجه است که این مهم همت و همدلی فعالان فرهنگی و هنری بویژه اصحاب رسانه را می‌طلبد.

محمدبراهیم الهی‌تبار ادامه داد: امروزه کشور ما دچار آسیب‌های جدی فرهنگی و هنری شده است و در این جشنواره هر هنرمندی با خلق آثاری می‌تواند پیام غنی از فرهنگ ایرانی- اسلامی را به گوش جهانیان برساند.

جشنواره ۲۳ در ۱۰ بخش برگزار می‌شود که امسال برای نخستین‌بار بخش خردسال نیز به صورت مسابقه به اجرا درمی‌آید.

همچنین ۱۴ کشور آلمان، ایتالیا، کره جنوبی، ایتالیا، روسیه، اسپانیا، آفریقای جنوبی، ترکیه، الجزایر، فرانسه، کنیا، سوئد و چک در این جشنواره با ۱۰ نمایش حضور دارند.

۲ تولید مشترک بین ایران و فرانسه و ایران، آلمان و ۱۷ مدیر کمپانی از کشورهای نامبرده نیز در جشنواره حضور دارند.

طبق اعلام، ۵۵۰ هنرمند در قالب ۵۰ گروه نمایشی ۱۶۰ نمایش را در ۱۲ مکان استان اجرا می‌کنند. یکی دیگر از بخش‌های جشنواره، بخش ویژه «صد سالگی تئاتر کودک و نوجوان» است که در تاریخ ۲۴ آذرماه به پیشنهاد بنیاد نمایشی کودک برگزار می‌شود.

بزرگداشت استاد رضا فیاضی در جشواره ۲۳ نیز از برنامه‌های مهم است که در اختتامیه برگزار می‌شود.

طبق روال این جشنواره هر ۲ سال یکبار این هنرمند سرشناس تئاتر کشور درباره لوگوی تخم‌مرغی جشنواره هم گفت: این لوگو بین‌المللی نیست، آقای حاجیان هم پیشنهاد تغییر این لوگو را داد اما باید در این‌باره بیشتر فکر شود؛ چون این لوگو تثبیت شده و فعلاً نمی‌توانیم آن را تغییر بدهیم.

نمایشگاه عکس و پوستر کودک و نوجوان برگزار می‌شود که امسال ۶۰ اثر هنری در گالری بوعلی به نمایش درخواهد آمد.

مراسم افتتاحیه بیست‌وسومین جشنواره بین‌المللی تئاتر کودک و نوجوان همدان روز دوشنبه ۲۲ آذر ۹۵ ساعت ۱۸ در سالن ابن‌سینای نمایشگاه بین‌المللی در میدان عاشورا، با حضور میهمانان داخلی، خارجی، مسئولان استانی و کشوری و مردم برگزار می‌شود.

دفتر "یونیما مبارک" در همدان افتتاح شد

دفتر "یونیما مبارک" با حضور رئیس دفتر یونیمای ایران و عضو ارشد یونیمای جهانی در مجموعه تئاتر شهر همدن افتتاح شد.دفتر یونیمای همدان با هدف حمایت صنفی از تولیدکنندگان نمایش عروسکی فعالیت خود را دیروز به صورت رسمی آغاز کرد. رئیس دفتر یونیمای ایران در حاشیه افتتاحیه این دفتر گفت: حدود ۸۰۰ عروسک آیینی و سنتی داریم اما در حال حاضر عروسک‌های بی‌ریشه بازار را تصاحب کرده‌اند. در صورتی که یک کودک ایرانی باید عروسک ایرانی با مشخصات و فرهنگ ایرانی هم به دست بگیرد. بنابراین یونیما قصد دارد یک موزه هم در همدان تأسیس کند و عروسک‌های آیینی و سنتی را به نمایش بگذارد.

حمیدرضا اردلان افزود: حفظ عروسک‌ها و قصه‌هایی که مادربزرگ‌ها برای کودکان می‌ساخته‌اند در حفظ نشاط، فرهنگ و نیروی امید و سازندگی به نسل‌های آینده کمک می‌کند.

وی ادامه داد: مقامات استان همدان قول داده‌اند که در یک روستای گردشگری فضایی برای موزه اختصاص بدهند و تأمین عروسک‌های آن هم به عهده ما خواهد بود.

طبق گفته‌های وی یونیمای ایران در هیأت‌رئیسه یونیمای جهانی نمایندگی دارد و بر این اساس ریاست کمیسیون میراث یونیمای جهانی نیز با ایران است و این موضوع سبب شد تا بتوانیم از فعالیت‌های تئاتر عروسکی در کشورهای خاورمیانه و شمال آفریقا بیشتر و بهتر حمایت کنیم.

پیام استاندار و معاون وزیر ارشاد به بیست و سومین جشنواره تئاتر همدان

همدان با برگزاری جشنواره تئاتر کودک و پیگیری‌های انجام شده به قطب برنامه‌های ویژه کودک و نوجوان در کشور تبدیل شده است.

استاندار همدان در پیامی به جشنواره بین‌المللی تئاتر کودک و نوجوان آورده است: برگزاری جشنواره بین‌المللی فیلم نوجوان، جشنواره بین‌المللی تئاتر کودک و نوجوان، نمایشگاه کتاب کودک و نوجوان، برنامه‌های متنوع ادبی در حوزه کودک و نوجوان و تولید انیمیشن‌های کودک و نوجوان در سال‌های اخیر فضای استان را با نشاط و پرتحرک ساخته است.

محمدناصر نیکبخت اضافه کرده است: بی‌تردید اجرای این برنامه‌ها، در صورت بهره‌مندی کودکان و نوجوانان از آثاری با مضمون اخلاق و سنت اسلامی، فرهنگ اصیل ایرانی، خانواده، نشاط و امید در فضای جامعه و نسل آینده و در نهایت تقویت هویت فرهنگی ایرانی- اسلامی، فرصت بسیار مغتنمی خواهد بود.

وی عنوان کرده است: جشنواره تئاتر کودک و نوجوان همدان، کانون امید تمام هنرمندانی است که دل در گروی هنر متعهدانه دارند و با هنر خود می‌خواهند دنیای شاد و زندگی با نشاط را برای کودکانی امیدوار و خلاق به ارمغان آورند.

نیکبخت یادآور شده است: در پایان امیدوارم میهمانان گرانقدر جشنواره در طول اقامت خود در کهن دیار همدان، پایتخت تاریخ و تمدن ایران، لحظاتی سرشار از شادی و خاطراتی به یاد ماندنی به همراه داشته باشند و مردم فرهیخته استان، میزبان خوبی برای آنها باشند.

جشنواره تئاتر کودک فرصتی برای شناسایی استعدادهای هنری است

در پیام معاون امور هنری وزیر فرهنگ و ارشاد اسلامی به جشنواره بین‌المللی تئاتر کودک و نوجوان نیز آمده است: جشنواره تئاتر کودک و نوجوان فرصتی است تا با بهره‌گیری از همه ظرفیت‌های موجود، در راستای شناسایی استعداد هنری و تربیت اخلاقی آتیه‌سازان کشور استفاده شود.

علی مرادخانی در این پیام تصریح کرد: خوشبختانه با استمرار و تداوم جشنواره مذکور و تنوع بخشی و برنامه‌ریزی متناسب برای آن، زمینه مشارکت گسترده هنرمندان و هنرجویان و نیز شکل‌گیری فرهنگ تماشای نمایش توسط کودکان و نوجوانان فراهم شده است.

این پیام می‌افزاید: بخش ویژه یکصدمین سال تئاتر کودک و نوجوان با بزرگداشت مرحوم جبار باغچه‌بان به عنوان پایه‌گذار آن در ایران از جمله فعالیت‌های ارزشمند و قابل تقدیری است که در این دوره از جشنواره، به پیشنهاد و همت بنیاد نمایش کودک برگزار می‌شود.

تئاتر می‌تواند ادامه شور کودکی و شوق نوجوانی باشد

مدیرکل هنرهای نمایشی وزارت فرهنگ و ارشاد اسلامی نیز در پیام جداگانه‌ای گفت: تئاتر می‌تواند ادامه شور کودکی و شوق نوجوانی باشد

مهدی شفیعی در پیامی به بیست‌وسومین جشنواره بین‌المللی تئاتر کودک و نوجوان افزود: تئاتر، به ملایمت و مهربانی، جامعه را برای چشم‌ها و گوش‌ها و لب‌هایی که با اضطراب و کنجکاوی قدم از قدم برمی‌دارند، توصیف می‌کند تا معصومانه، تصویر امروز و چشم‌انداز فردای خود را انتخاب کنند.

در این پیام آورده شده است: چه صحنه‌ای سزاوارتر از صحنه تئاتر کودک و نوجوان بیابیم که چشم در چشم مخاطبان جستجوگر خویش، بایدها و نبایدهای این روزگار را به پرسش بگیرد. دعا کنیم روزهای در راه، روزهای لبخند و شب‌های در راه، شب‌های آرامش همه کودکان دنیا باشد.

یادداشت روز

همتی برای همدان بین‌المللی

۱- بیست‌وسومین جشنواره بین‌المللی تئاتر کودک و نوجوان از تاریخ ۲۲ تا ۲۷ آذرماه با حضور گروه‌های ایرانی و خارجی در همدان برگزار خواهد شد.

در برگزاری این جشنواره اداره کل فرهنگ و ارشاد اسلامی همدان و اداره کل هنرهای نمایشی و استانداری و نهادهای فرهنگی و هنری همدان مشارکت دارند.

۲- بین‌المللی شدن همدان، برنامه‌ای است که از سال‌ها قبل دنبال می‌شود و توجه و برگزاری رویدادهای بین‌المللی فرهنگی، هنری و علمی برای ایجاد ارتباطات و تعاملات بین‌المللی در این زمینه و معرفی استان به عنوان محلی برای اینگونه فعالیت‌ها به مردم جهان، تلاشی بوده که از سال‌ها قبل آغاز شده و ادامه دارد.

در میان رویدادهای بین‌المللی که قرار بود میزبان آنها همدان باشد، جشنواره تئاتر کودک و نوجوان باوفاترین و با ثبات‌ترین رویداد است. البته نباید از نظر دور داشت که کمبود بودجه و رقابت‌های بین استانی در این مسأله مؤثر بوده است و به عنوان نمونه در موضوع جایزه بزرگ علمی حکمت سینوی، به خاطر نبود نقدینگی، تنها یک سال برگزار شده است که می‌توان با برنامه‌ریزی برای اجرای دوره‌های دیگر آن تلاش کرد.

۳- جشنواره‌ها معمولاً در همدان با مشکلاتی حاشیه‌ای و مخالفت‌های افرادی ذی‌نفوذ مواجه می‌شوند اما این جشنواره‌ها در استانی مانند اصفهان نه‌تنها مخالف ندارند بلکه با حمایت تمام مؤثرین در استان مواجه شده و به راحتی به کار خود ادامه می‌دهند.

۴- جشنواره تئاتر کودک و نوجوان در ارتقای این هنر در همدان بسیار مؤثر بوده و بسیاری از کارهای آن با فعالان تئاتر استان است و می‌توان گفت این جشنواره توانسته سطح حرفه‌ای تئاتر در استان و برگزاری جشنواره به صورت بین‌المللی را در استان ارتقا دهد.

۵- جشنواره‌های فرهنگی و هنری معمولاً با مشارکت شهرداری‌ها برگزار می‌شوند به عنوان نمونه شهرداری اصفهان خود طرف قرارداد با فارابی، در موضوع برگزاری جشنواره فیلم کودک است.

این مهم مسئولیت فرهنگی شهرداری‌ها را در قبال شهروندان و فرهنگ و هنر به خوبی تبیین و انتظارات را از شهرداری‌ها برای ارتقای سطح مشارکت خود تا سطح بین‌المللی ایجاد می‌کند.

۶- همدان می‌خواهد شهر جشنواره‌ها و قطب فعالیت‌های کودک و نوجوان شود و به همین دلیل باید زیرساخت‌های لازم برای کسب این عنوان در استان ایجاد شود.

همدان هنوز از داشتن سالن بزرگ استاندارد در رنج است و با آنکه وعده ساخت این سالن از سوی یکی از استانداران اسبق داده شد، اما به نظر نمی‌رسد که ساخت آن با استانداردهای بین‌المللی به عنوان محلی برای برگزاری جشنواره‌ها و همایش‌ها در توان بخش دولتی باشد و به همین دلیل لازم است بخش خصوصی به کمک دولت آمده و به این رنج تاریخی و نقطه منفی در فعالیت‌های فرهنگی و هنری استان خاتمه دهد.

۷- استاندار همدان از راه‌اندازی دفتر نمایندگی وزارت امور خارجه در استان خبر داده است. این اقدام اگرچه بیشتر با رویکردی اقتصادی و گسترش تبادلات اقتصادی با کشورهای خارجی انجام می‌شود اما تأثیر خود را بر بین‌المللی شدن استان در تمام حوزه‌ها خواهد گذاشت. لازمه این اقدام همتی است تا تمام کارها در استان با در نظر گرفتن ارائه کار در سطح بین‌المللی انجام شود.

در حوزه علمی و فرهنگی نیز این دفتر می‌تواند به تسهیل ارتباطات و تعاملات کمک کرده و تسهیل‌بخش معرفی همدان به تمام ملل باشد.

اجرای نمایش در ۸ شهرستان همدان

در بیست‌وسومین جشنواره بین‌المللی تئاتر کودک و نوجوان، همه شهرستان‌های استان همدان اجرای نمایش خواهند داشت.

مسئول کمیته امور شهرستان‌های جشنواره بین‌المللی تئاتر کودک و نوجوان گفت: علاوه بر شهرستان همدان که مرکز ثقل برگزاری جشنواره تئاتر کودک و نوجوان است، ۸ شهرستان دیگر در ایام جشنواره تئاتر کودک و نوجوان، اجرای نمایش خواهند داشت.

سید مجتبی موسوی در گفت‌وگو با فارس، با بیان اینکه در ۲ شهرستان نهاوند و ملایر در ایام جشنواره، تئاتر با حضور هنرمندان بومی این شهرها برگزار می‌شود، گفت: در بقیه شهرستان‌ها نیز هنرمندانی از مرکز استان اجرای برنامه دارند.

مسئول کمیته امور شهرستان‌های جشنواره تئاتر کودک و نوجوان با اشاره به اینکه هر شهرستان هر روز یک جنگ شادی برگزار می‌کند، بیان کرد: در شهرهای بهار، لاله‌جین و صالح‌آباد نیز اجرای تئاتر و برنامه‌های شاد پیش‌بینی شده است.

وی با بیان به اینکه در ملایر نمایش «رشکی و مشکی» به کارگردانی رضا فقیهی از ۲۲ تا ۲۵ آذرماه به روی صحنه می‌رود، افزود: جنگ شادی نیز ۲۵ آذرماه برگزار خواهد شد.

موسوی به برگزاری نمایش «هپل مپل» به کارگردانی علیرضا سیف از تاریخ ۲۲ تا ۲۶ آذرماه در نهاوند اشاره کرد و گفت: روز پنجشنبه نیز جنگ شادی در این شهر برپا خواهد شد.

وی از اجرای نمایش «شاپرک‌ها» به کارگردانی حمیدرضا رضایی مجد در اسدآباد، تویسرکان و بهار خبر داد و افزود: نمایش «اکو» به کارگردانی امید انصاری در رزن در روزهای ۲۳ و ۲۶ آذرماه و «گلپری» به کارگردانی محسن پورقاسمی در فامنین از تاریخ ۲۲ و ۲۳ آذر ماه اجرا می‌شود.

مسئول کمیته امور شهرستان‌های جشنواره تئاتر کودک و نوجوان اظهار داشت: در روزهای ۲۳ و ۲۴ آذرماه نیز نمایش «اون طرف دریاها کجاست» به کارگردانی سعید باغبانی اجرا خواهد شد.

shenide@hamedanpayam.com

شنیده‌ها

۱- جذب‌کنندگان سرمایه‌گذار خارجی در صنایع استان، یارانه می‌گیرند. گویا بر اساس دستورالعمل سازمان صنایع کوچک و شهرک‌های صنعتی ایران ۵۰ درصد هزینه طرح‌های امکان‌سنجی متقاضیان جذب سرمایه‌گذاری خارجی به صورت یارانه پرداخت خواهد شد. گفتنی است این طرح با هدف جذب سرمایه‌گذاران خارجی انجام می‌شود.

۲- تکلیف سهام سهامداران پدیده در استان بزودی روشن می‌شود. گویا سازمان بورس و اوراق بهادار و شرکت پدیده شاندیز، برای تعیین کمیته ۳ نفره اتاق معاملات سهام پدیده شاندیز به توافق رسیده‌اند. گفتنی است اعضای کمیته ۳ نفره اتاق معاملات سهام شرکت پدیده شاندیز تعیین شده‌اند.

۳- تعدد صدور کارت‌های هوشمند با انتقاد کارشناسان مواجه شده است. گویا رئیس سازمان فناوری اطلاعات ایران از دستگاه‌ها و نهادهایی که برای هر کار کم‌اهمیتی کارت هوشمند صادر و برای مردم هزینه ایجاد می‌کنند، انتقاد کرده است. گفتنی است کارت هوشمند پایان خدمت با نقد این کارشناس مواجه شده که چه نیازی بود این کارت هوشمند شود و مردم هزینه پرداخت کنند؟

۴- آیین‌نامه اجرایی قانون مطبوعات از سوی معاون اول رئیس‌جمهوری برای اجرا به وزارتخانه‌های کشور و فرهنگ و ارشاد اسلامی ابلاغ شده است. گویا منظور از مطبوعات و رسانه در این آیین نامه، همه رسانه‌های چاپی (مطبوعات) و الکترونیکی شامل برخط (خبرگزاری و پایگاه‌های خبری) و غیر برخط (انواع حامل‌های داده) عنوان شده است. گفتنی است به رسمیت شناختن رسانه اجاره‌ای از ویژگی‌های این آیین‌نامه است.

خبر ویژه

مجوز گسترش فروشگاه‌های زنجیره‌ای زیر سؤال

مجوز گسترش فروشگاه‌های زنجیره‌ای در کشور در هفتمین اجلاس دوره ششم نمایندگان اتاق اصناف ایران زیر سؤال رفته است. در این اجلاس که روز گذشته با حضور معاون اول رئیس‌جمهوری برگزار شد، زمانی که یکی از نمایندگان در مورد مشکلات اصناف صحبت می‌کرد، یکی از حاضران با صدای بلند گفت: «در مورد فروشگاه‌های زنجیره‌ای که وزیر مجوز می‌دهد هم صحبت کنید.»

کسی درباره این موضوع صحبتی نکرد تا اینکه علی فاضلی، رئیس اتاق اصناف در سخنرانی خود به این مساله پرداخت و گفت: «اصناف مخالف گسترش فروشگاه‌های زنجیره‌ای نیستند؛ فقط معتقدند فروشگاه زنجیره ای باید در شهرهایی تاسیس شود که ظرفیت گسترش این فروشگاه ها وجود دارد، و نه شهرهای کوچک» که این واکنش رئیس اتاق اصناف با تشویق نمایندگان اتاق اصناف همراه شد.

البته وزیر صنعت آب پاکی را روی دست اصناف ریخت و گفت: «فقط ۵ درصد توزیع کشور توسط فروشگاه‌های زنجیره‌ای انجام می‌شود در حالی که این رقم در کشورهای صنعتی بیش از ۷۰ درصد است».

نعمت‌زاده به گسترش عرضه‌های دیجیتالی اشاره کرد و افزود: باید به خواست جامعه توجه کنیم و خودمان را با این شرایط انطباق دهیم. جهانگیری نیز موضوع فروشگاه‌های زنجیره ای را مسأله‌ای داخلی عنوان کرد و خود اصناف باید درباره آن به جمع‌بندی برسند.

خبر

معاون شهردار همدان:

پوشش گنبد تالار قرآن همدان ۴ میلیارد تومان هزینه دارد

معاون شهردار همدان با بیان اینکه امکان پوشش گنبد تالار قرآن همدان در ایام زمستان وجود ندارد، گفت: پوشش گنبد تالار قرآن همدان ۴ میلیارد تومان هزینه دارد.

موسی رسولی در گفت‌وگو با تسنیم اظهار داشت: فاز نخست پروژه تالار قرآن همدان در ۳ طبقه با زیربنای ۱۴ هزار مترمربع و پیشرفت ۱۰۰ درصد عمرانی به پایان رسیده و تحویل معاونت فرهنگی و اجتماعی شهرداری برای تجهیز و استقرار شده است.

وی با بیان اینکه در حوزه عمرانی از ابتدا تاکنون برای این پروژه ۲۱ میلیارد تومان هزینه شده است، گفت: این پروژه دارای کارکردها و عملکردهای متفاوتی از جمله کلاس‌های آموزشی، سالن و اتاق کنفرانس است.

وی با اشاره به اینکه تجهیزات سالن‌ها تالار قرآن همدان نصب شده است، عنوان کرد: قراردادی با مؤسسه شهید رجایی قرارگاه خاتم‌الانبیا برای بررسی سازه و گنبد تالار قرآن همدان منعقد شده؛ چراکه این مؤسسه سازنده و مجری این گنبد بوده است.

معاون فنی و عمرانی شهردار همدان اظهار داشت: این مؤسسه گنبد را مورد بررسی قرار داده و در صورتی که مشکلی از نظر پوسیدگی نداشته باشد اقدامات لازم برای پوشش انجام می‌شود در غیر این صورت نقطه‌های آسیب‌دیده باید تعویض شود.

پیام تاریخ، تمدن و فرهنگ مادستان
The Message Of Madestan's History & Civilization & Culture
روزنامه همدان پیام
۳
یکشنبه ● ۲۱ آذرماه ۱۳۹۵ ● شماره ۲۷۹۸
مادستان
madestan@hamedanpayam.com

نماینده مجلس مطرح کرد:

تجاری‌سازی فعالیت‌های پژوهشی ضامن پویایی حوزه اقتصاد

تجاری‌سازی فعالیت‌های هدفمند و کارشناسانه پژوهشی ضامن پویایی حوزه اقتصاد کشور است.

نماینده مردم تویسرکان در مجلس شورای اسلامی در گفت‌وگو با ایرنا گفت: فعالیت‌های پژوهشی و تحقیقات محور با ورود به مرحله اجرا می‌توانند سبب‌ساز افزایش سطح بهره‌وری در حوزه تولید و کاهش هزینه‌های غیرضروری شوند.

محمدمهدی مفتح افزود: به کارگیری تحقیقات علمی در چرخه امور مدیریتی و اجرایی در بخش‌های مختلف همچنین موجب ایجاد فرصت‌های متنوع و جدید شغلی و بهبود فضای کسب‌وکار می‌شود.

مفتح با اشاره به اینکه در برخی بخش‌ها شاهد پیوند مطلوب بین کارهای اجرایی با فعالیت‌های تحقیقاتی و پژوهش‌محور نیستیم، اظهار کرد: فعالیت‌های پژوهشی و فن‌آوری باید تولید ثروت کنند و این امر جز با حمایت از سازمان‌های دانش‌بنیان محقق نمی‌شود.

وی تأکید کرد: شتاب بخشی به روند توسعه کشور در گرو ارتقای فزاینده تولید علم است و بخش مهمی از تولید علم وابسته به فعالیت‌های پژوهش‌محور است.

سخنگوی کمیسیون برنامه و بودجه مجلس شورای اسلامی گفت: باید از تمامی ظرفیت‌های فرهنگی، اجتماعی و اقتصادی برای تقویت فعالیت‌های سازمان یافته پژوهشی و هدفمند استفاده کرد و به پژوهشگران در بخش‌های متنوع با برنامه‌های مدون بها داد.

وی متذکر شد: حرکت در مسیر امور اجرایی و مدیریتی بدون فعالیت‌های دقیق و حساب شده علمی و پژوهشی بی‌شک در مسیر روند توسعه پایدار کشور اختلال ایجاد می‌کند.

پای لنگ بهداشت مدارس در اسدآباد

بازگشت مریضی‌های سابق!

شپش مهمان ناخوانده‌ای بوده که این روزها پایش به مدارس شهری و روستایی اسدآباد باز شده و اولیای دانش‌آموزان را نگران کرده است.

۱۶ هزار و ۵۰۰ دانش‌آموز در مدارس اسدآباد تحصیل می‌کنند که رئیس آموزش‌وپرورش اسدآباد در گفت‌وگو با ایرنا گفته است: شپش در تعدادی از مدارس شهر و روستا دیده شده است، اما شیوع ندارد.

رحمان سجادی افزود: این حشره در مدارس پرجمعیت شهری به دلیل تراکم دانش‌آموزان در کلاس درس باشتاب منتقل می‌شود و در روستاها نگهداری دام و احشام به سرعت انتقال این حشره می‌افزاید.

به گفته وی، آموزش‌های لازم درباره بهداشت فردی، شست‌وشو و شانه کردن موها در مدارس توسط مربیان بهداشت در طول سالتحصیلی به دانش‌آموزان ارائه می‌شود. اما تأیید وجود شپس زیر مقنعه دانش‌آموزان از سوی رئیس آموزش‌وپرورش به اندازه کافی مستند بود تا به دنبال علت و چند و چون این ماجرا از شبکه بهداشت‌ودرمان باشیم.

کمبود مربی بهداشت، نظارت را کُند کرده

کارشناس بهداشت مدارس در این‌باره گفت: شپش حشره‌ای کوچک، سفید و خاکستری است که پوست و محیط سر مناسب‌ترین جای بدن برای زندگی برای آن است و به این دلیل با انتخاب این مکان هر ۴ ساعت از خون سر تغذیه می‌کند که به شدت برای سلامت کودکان زیان‌بار است.

مرتضی زیوری، شپش را ارمغان مهاجرت عده‌ای از سایر استان‌ها به اسدآباد اعلام کرد و افزود: موج اپیدمی شپش در مدارس شهر از اواخر آبان آغاز شده و این موج هم‌اکنون به سمت مدارس روستایی در حرکت است.

وی گفت: از ابتدای سال، ۴۷ مدرسه توسط مربیان بهداشتی بررسی و از این تعداد هزار و ۲۰۰ دانش‌آموز مبتلا به این انگل شناسایی شده است که این میزان نسبت به سال قبل ۳ برابر افزایش دارد.

زیوری از کمبود مربی بهداشت در مدارس گلایه کرد و افزود: تنها ۱۷ مربی کار رسیدگی به امور بهداشت و سلامت دانش‌آموزان را انجام می‌دهند، این در حالیست که در هر مدرسه یک مربی بهداشت به صورت آنلاین باید حضور داشته باشد.

وی از اقدامات صورت گرفته برای کمک به دانش‌آموزان افزود: هزار و ۵۰۰ شامپوی مخصوص در بین دانش‌آموزان برای از بین بردن شپش توزیع شده است.

خانواده‌ها نگران نباشند، درمان دارد

مسئول بهداشت آموزش‌وپرورش اسدآباد در این‌باره می گوید: در حال حاضر استفاده از شامپوهای مخصوص از بین بردن شپش در درمان این بیماری مؤثر است و علاوه بر درمان دارویی، ضدعفونی وسایل و در آفتاب قرار دادن آنها و همچنین قرار دادن لباس‌ها در کیسه پلاستیکی به مدت ۱۰ روز می‌تواند در از بین بردن شپش کمک کند.

داریوش بسطامی بیان کرد: ابتلا به انگل شپش نقطه ضعف و یا اهمال خانواده‌ها نیست؛ پس والدین اگر علائمی مانند خارش، قرمزی پوست سر و سایر علائم را مشاهده کردند بدون خجالت به مدرسه اطلاع دهند تا اقدامات درمانی برای دیگر اعضای خانواده هم انجام شود.

وی با بیان اینکه شپش در سنین مدرسه یعنی ۷ تا ۱۸ سال شایع است، گفت: استفاده از لوازم شخصی آلوده مثل کلاه، روسری و ملحفه و تماس فرد مبتلا با دیگری از راه‌های سرایت این انگل است.

بسطامی یادآور شد: پیشگیری از ابتلا به این انگل کار سختی نیست و از طریق آگاهی دادن و رعایت برخی نکات ساده امکان‌پذیر است و علاوه بر خانواده‌ها، نقش مربیان بهداشتی مدارس و البته نظارت آموزش‌وپرورش هم در جلوگیری از شیوع، پررنگ به نظر می‌رسد؛ زیرا وقتی یک دانش‌آموز به شپش مبتلا شود، بی‌توجهی در درمان او موجب ابتلای سایر دانش‌آموزان خواهد شد.

پورمختار خبر داد

تصویب طرح تفکیک حوزه انتخابیه بهار و کبودراهنگ

طرح تفکیک حوزه انتخابیه شهرستان‌های بهار و کبودراهنگ در دستور کار جلسات علنی مجلس قرار گرفته است.

نماینده مردم بهار و کبودراهنگ در مجلس شورای اسلامی در گفت‌وگو با فارس با تأکید بر اینکه یکی از وظایف نمایندگان مردم در مجلس بررسی مشکلات مردمی است، اظهار کرد: متأسفانه برخی ادارات و دستگاه‌های اجرایی درخواست‌های مردم را جدی نمی‌گیرند و نیازهای آنها را برآورده نمی‌کنند که ما با این گونه دیدارها در صدد هستیم به مشکلات مردم در حد توان رسیدگی کنیم.

محمدعلی پورمختار با بیان اینکه طرح تفکیک حوزه انتخابیه شهرستان‌های بهار و کبودراهنگ در دستور کار جلسات علنی مجلس قرار گرفته است، ادامه داد: این طرح با توجه به وسعت زیاد ۲ شهرستان بهار و کبودراهنگ از ضروریات است که تا پایان امسال این طرح به تصویب نهایی خواهد رسید.

وی با بیان اینکه در انتخابات دوره آینده شهرستان بهار و کبودراهنگ یک نماینده مستقل در مجلس شورای اسلامی خواهند داشت، موضوع افزایش ۲۰ نماینده در ۱۰ سال را از دیگر موضوعات مهم مجلس شورای اسلامی عنوان کرد.

میدان میوه و تره‌بار همدان در اراضی بهار ساخته می‌شود

وی در بخشی دیگر با بیان اینکه میدان میوه و تره‌بار همدان در اراضی شهرستان بهار ساخته خواهد شد، گفت: جلسات متعددی در این زمینه با حضور نمایندگان شهرستان‌های همدان، فامنین و معاونان استاندار، مسئولان استانی، شهردار، شورای اسلامی شهر همدان و مسئولان بنیاد تعاون ارتش برگزار شده است.

پورمختار ادامه داد: اقدامات اولیه به منظور اجرایی شدن این طرح انجام شده است که امیدواریم با تلاش و همکاری مسئولان ذی‌ربط عملیات احداث این پروژه تا پایان امسال آغاز شود.

وی در پایان سخنانش با بیان اینکه زمین این پروژه در اراضی شهرستان بهار قرار دارد و مورد تأیید و تصویب مسئولان ذی‌ربط قرار گرفته است، اظهار کرد: این مهم گامی برای توسعه شهرستان بهار است.

نمونه‌برداری DNA از ۲۲ خانواده شهید جاویدالاثر رزنی

رزن- خبرنگار همدان‌پیام: برای شناسایی پیکر شهدای گمنام در رزن تاکنون ۲۲ خانواده شهید جاویدالاثر مورد آزمایش DNA قرار گرفته‌اند.

رئیس بنیاد شهید و امور ایثارگران شهرستان رزن در گفت‌وگو با همدان‌پیام از انجام آزمایش DNA دو خانواده جاویدالاثر شهرستان رزن خبر داد و گفت: با حضور نماینده کمیته جستجوی مفقودین استان همدان از دو خانواده جاویدالاثر شهرستان به نام‌های ابوالقاسم علی‌پور و ابراهیمعلی ا... جانی نمونه آزمایش DNA برای شناسایی پیکر دو شهید انجام شده است.

محسن مصطفوی افزود: شهرستان رزن دارای ۲۶ شهید جاویدالاثر است که هیأتی از استان به رزن سفر می‌کنند و از تمامی خانواده‌هایی که شهید گمنام دارند، نمونه‌برداری و آزمایش DNA انجام می‌دهند تا در صورت تطبیق با جواب آزمایش‌های گرفته شده از شهدای گمنام، خانواده این شهدای والامقام شناسایی شود.

وی بیان کرد: با انجام آزمایش‌های فوق‌الذکر ۲ شهید گمنام به نام‌های ترابعلی باقری لاجوردی از روستای گندوز از توابع بخش سردرود و محمد نجفی از روستای پشتجین از توابع بخش قروه‌درجزین در سال‌های پیشین شناسایی شده‌اند.

رئیس بنیاد شهید رزن با اشاره به اهمیت نمونه‌گیری از خانواده‌های ایثارگر افزود: با توجه به اهمیت شناسایی شهدای گمنام با استفاده از استخوان‌ها و بقایای پیکرهای مطهر به دست آمده توسط گروه‌های تفحص، تحقیقات در این حوزه، از سال ۸۲ نمونه‌گیری از اعضای درجه یک خانواده‌های شهدای جاویدالاثر برای آزمایش‌های مربوطه از جمله آزمایش DNA آغاز شده و نمونه‌های اخذ شده برای شناسایی در یک بانک اطلاعاتی نگهداری می‌شوند.

مصطفوی در پایان از برگزاری مراسم روز شهید، اجرای طرح سپاس و همچنین تجلیل از ایثارگران و آزادگان به عنوان بخشی از برنامه‌های پیش روی این نهاد خبر داد و گفت: در کنار اجرای برنامه‌های فرهنگی پیگیری مسائل درمانی، اشتغال و همچنین برگزاری کمیسیون‌های پزشکی از دیگر اقدامات این نهاد به شمار می‌رود.

مدیر جهادکشاورزی شهرستان خبر داد:

رزن پیشرو در تولید مرغ گوشتی

رزن- خبرنگار همدان‌پیام: شهرستان رزن با دارا بودن بیش از ۷۰ واحد مرغداری فعال، رتبه نخست را در تولید مرغ گوشتی در استان داراست.

مدیر جهادکشاورزی رزن در گفت‌وگو با همدان‌پیام گفت: با توجه به سرانه مصرف گوشت مرغ در کشور، ارتقای کیفیت گوشت مرغ تولیدی به منظور تأمین سلامت مصرف‌کنندگان اهمیتی دوچندان داشته؛ بنابراین نیاز امروز صنعت مرغ گوشتی کشور، تولید محصولی با کیفیت مطابق با استانداردهای جهانی است.

محمود فتحی از رتبه نخست مرغداری های فعال شهرستان رزن در استان خبر داد و افزود: برای ارتقای کیفیت گوشت مرغ تولیدی، شهرستان رزن با دارا بودن بیش از ۷۰ واحد مرغداری فعال، رتبه نخست را در تولید مرغ گوشتی در استان داراست.

وی بیان کرد: بهبود کیفیت گوشت مرغ تولیدی از اولویت‌های کاری این مدیریت جهاد کشاورزی رزن است.

مدیر جهادکشاورزی شهرستان رزن، وزن مرغ تولیدی را از جمله شاخص‌های مرتبط با طول دوره پرورش درتعیین کیفیت گوشت مرغ برشمرد و گفت: پیشرفت‌های ژنتیکی، بهبود روش‌های پرورش و مدیریت علمی مرغ گوشتی موجب شده جوجه‌های گوشتی در ظرف مدت کوتاهی (۴۰ روز) به وزن مناسب بازار برسند.

فتحی افزود: برغم اینکه وزن استاندارد مرغ مصرفی در بازارهای جهانی بین ۹۰۰ تا هزار و ۴۰۰ گرم است، در کشور ما بدلایل مختلفی از جمله بالا بودن قیمت جوجه یکروزه، سود واسطه‌ها و فرهنگ مصرف مرغ درشت در جامعه، مدت پرورش مرغ گوشتی به ۵۵ تا۶۰ روز و وزن مرغ قابل عرضه در بازار به بیش از ۲ کیلوگرم افزایش یافته است.

جذب ۲۶ درصدی تسهیلات مکانیزاسیون

مدیر جهادکشاورزی رزن در ادامه با اشاره به اعطای تسهیلات مکانیزاسیون گفت: تسهیلات مکانیزاسیون شامل تراکتور، ادوات کشاورزی، تجهیزات گاوداری، تجهیزات گلخانه، تجهیزات مرغداری و... است. فتحی افزود: همچنین اعتبارات در زمینه اجرای آبیاری نوین به هر میزان که متقاضیان لازم داشته باشند، تأمین و به صورت تسهیلات کم‌بهره در اختیار آنها قرار داده می‌شود.

وی در ادامه از جذب ۲۶ درصدی تسهیلات مکانیزاسیون در رزن خبر داد و گفت: در حال حاضر شهرستان رزن موفق به جذب ۲۶ درصد از تسهیلات اختصاص یافته شده است.

آدینه

ضرورت وحدت شعیه و سنی در مقابل دشمنان

امروز شیعه و سنی با تقویت وحدت باید به مقدسات یکدیگر احترام بگذارند.

نماینده ولی فقیه در استان و امام‌جمعه شهر همدان در آیین نماز جمعه این شهر گفت: وحدت به معنی شیعه شدن افراد سنی و بالعکس نیست؛ بلکه معنای وحدت احترام گذاشتن به مقدسات یکدیگر است. آیت‌ا... غیاث‌الدین طه‌محمدی با تأکید بر اینکه هیچگاه نباید به مقدسات اهل کتاب توهین کرد افزود: نباید با ادیان دشمنی کرد.

وی درباره تشکیل شورای عالی انقلاب فرهنگی به فرمان امام راحل(ره) گفت: انتظار از این نهاد بسیار زیاد است با این وجود کارهای زیادی انجام دادند.

طه‌محمدی بر ضرورت مطالعه دوران امامت و زندگی امامان بویژه امام حسن عسکری(ع) تأکید کرد و افزود: شیعیان مطالعه کمی دارند در حالی که شیعه باید تجسم عینی عقل و ادب باشد.

نمایندگان مجلس پاسخی دندان‌شکن به انگلیس دهند

امام‌جمعه اسدآباد هم در خطبه‌های نماز جمعه این شهر با اشاره به اظهارات مداخله جویانه نخست وزیر انگلیس در جمع اعراب، گفت: نمایندگان مجلس شورای اسلامی باید پاسخی دندان‌شکن داده و روابط این کشور را با ایران تنزل دهند.

به گزارش ایرنا، حجت‌الاسلام موسی حسینی‌مجد اظهار کرد: دولتمردان انگلیس باید بفهمند ایران اسلامی در مقابل یاوه‌گویی آنها ایستاده و مانند اعراب خود فروخته تسلیم نمی‌شود.

وی در ادامه با اشاره به روز جهانی حقوق بشر گفت: پس از ۳۷ سال مبارزه با استکبار ثابت شده است که مراکز حقوق بشر همواره حامی حقوق استکبار بوده‌اند.

اختلاف‌افکنی در کشور حرکت در مسیر اهداف دشمن است

امام‌جمعه نهاوند در خطبه‌های نماز جمعه گفت: کسانی که به هر دلیل بخواهند در شرایط سرنوشت‌ساز کشور اختلاف ایجاد کنند، برای اهداف دشمن گام برداشته‌اند.

حجت‌الاسلام عباسعلی مغیثی‌نیا افزود: دشمنان می‌خواهند با ایجاد اختلاف بین شیعه سنی نیروی اصلی مسلمانان را تضعیف کرده و از این راه امنیت رژیم اسرائیل را تأمین کنند.

وی، هفته وحدت را مظهر اتحاد مسلمانان دانست و اظهار کرد: شیعه و سنی باید با بصیرت و موقع شناسی در برابر دشمن مشترک خود بایستند و مراقب باشند تا در دام تاکتیک‌های تفرقه‌افکنانه استکبار و استعمار پلید نیفتند. مغیثی‌نیا در پایان به نشست جامعه روحانیت و علمای بلاد اشاره کرد و گفت: آنچه که در این نشست قابل توجه است این بود که همه به نقش روحانیت در انقلاب اسلامی اذعان داشته و آن را عامل پیروزی و به وجود آمدن آن دانسته‌اند؛ بنابراین از روحانیت انتظار می‌رود در تداوم آن نیز نقش فعالی را به عهده بگیرند.

کوتاه از شهرستان

۹۷ دانش‌آموز رزنی در معرض خطر ترک تحصیل

۹۷ دانش‌آموز شهرستان رزن در سالتحصیلی جاری در معرض خطر ترک تحصیل هستند که در تلاشیم تا مانع ترک تحصیل آنها شویم. معاون آموزش ابتدایی اداره کل آموزش‌وپرورش استان همدان در شورای آموزش‌وپرورش شهرستان رزن گفت: در بررسی‌های به عمل آمده شهرستان رزن در اکثر شاخص‌های ارزیابی علمی رتبه بالایی در استان دارد.

حسین بهرامی‌نوید شناسایی، مددکاری و مشاوره با دانش‌آموزان ترک تحصیلکرده و یا در معرض خطر ترک تحصیل را مهمترین موارد در طرح انسداد مبادی بی‌سوادی دانست و نرخ باسوادی استان همدان در سال گذشته را ۹۸/۷۹ درصد اعلام کرد

به گزارش فارس، وی اظهار کرد: ۱۷ هزار و ۵۹۳ دانش‌آموز باید در سال گذشته وارد مدارس استان می‌شده‌اند که از این تعداد ۱۵ هزار و ۷۴۹ نفر در مدارس ثبت‌نام کرده و هزار و ۸۴۴ نفر بازمانده از تحصیل هستند که سهم شهرستان رزن از این تعداد ۱۴۶ دانش‌آموز بوده است.

معاون آموزشی آموزش‌وپرورش شهرستان رزن هم در ادامه تعداد بازماندگان از تحصیل در سال جاری تحصیلی را ۵۹ نفر اعلام کرد و گفت: از این تعداد ۲۲ نفر به خاطر ازدواج از تحصیل بازمانده‌اند.

حسن صالحی دلیل کاهش ۶۰ درصدی بازماندگان از تحصیل را پیگیری‌های متناوب مدیران، مشاوران، انجمن‌های اولیا و مربیان مدارس و برنامه‌ریزی مناسب آموزش‌وپرورش این شهرستان دانست.

وی از جذب ۲۷ میلیون تومان اعتبار در قالب وجه نقد، پوشاک و لوازم آموزشی توسط خیرین برای رفع مشکلات مالی دانش‌آموزان بازمانده از تحصیل خبر داد و نیاز مالی خانواده‌ها به اشتغال فرزندان، از کارافتادگی سرپرستان خانوار، ازدواج در سن پایین برای دختران، عدم توانایی در پرداخت هزینه‌های ایاب‌وذهاب دانش‌آموزان و... را از مهمترین عوامل ترک تحصیل در مدارس رزن برشمرد.

تکمیل آموزشگاه آذربرزین روستای جهان‌آباد

دیوارکشی و آسفالت‌ریزی آموزشگاه زنده یاد آذربرزین روستای جهان‌آباد فامنین به پایان رسید. محمد حاجیلو، رئیس شورای اسلامی روستای جهان‌آباد در این‌باره گفت: آموزش‌وپرورش شهرستان فامنین برای محرومیت‌زدایی از مناطق محروم شهرستان و با هدف عملیاتی کردن شعار اقتصاد مقاومتی به دیوارکشی آموزشگاه زنده یاد آذربرزین با اعتبار ۱/۵ میلیارد ریال اقدام کرده است.

الووو پیام

ایمیل ——— mardomi@hamedanpayam.com
پیامک ——— ۱۰۰۰۶۰۶۶
تلفن و پیام‌گیر ——— ۳۸۲۷۹۰۴۰ - ۰۸۱

باز فصل سرما فرار سید و قبض‌های گاز و برق به مشکلات ما اضافه شد. بارها در نمازجمعه و جلسات مختلف از شیب تند قبوض گفته‌اند، اما مشکل حل نشده است.

با وجود سرما و منطقه سردسیری مسئولان نمی‌خواهند فکری به حال این مسأله کنند. زمانی که برای اقساط به اداره گاز و برق مراجعه می‌کنیم، می‌گویند نصف مبلغ را بدهید و بقیه اقساطی می‌شود؛ در حالی که این موضوع هم کمکی به من کارگر نمی‌کند و مدام بر روی قبوض اخطار قطع می‌دهند.

شهروند تویسرکانی

برای خوشبختی همه جوانان آرزوی عاقبت بخیری دارم. این روزها شاهد برپایی جشن زوج‌هایی هستیم که سنت اهل بیت(علیهم الاسلام) را اجرایی می‌کنند. فقط می‌خواستم به عنوان یک شهروند در مورد راه تردد تالار باغ فانوس که اکثر مراسم‌ها در بهار و حتی سایر شهرستان‌ها در این محل انجام بشود، ابراز نارضایتی کنیم. مسیر تردد این تالار خاکی بوده و پس از مراسم‌هایی که در این مکان گرفته می‌شود، به یکباره ۳۰۰، ۴۰۰ خودرو در این راه تردد می‌کنند که گردوخاک به پا می‌کنند.

ما ساکنان کوچه‌های بهاران ۱۱ و ۱۲ هستیم که خانه‌هایمان زیر گردوخاک می‌ماند. از شهرداری محترم بهار تقاضامندیم درباره این راه اقدامات لازم را انجام دهند. با سپاس

تماس تلفنی

ساماندهی تاکسی‌های شهر را در اولویت قرار دهید. چرا شهرک مدنی برای حتی خط اصلی، یعنی میدان، تاکسی ندارد؟ مسئولان پاسخگو باشند!

این شهرک برای خود شهری شده و کوچکترین نیاز آن منطقه مشکل حمل‌ونقل عمومی آن است که برطرف نشده و نمی‌دانیم اجرایی شدن آن، چه زمانی خواهد بود.

محمدی

خبر

۶ بهله پرنده شکاری به دامان طبیعت نهاوند بازگشتند

اهالی چند روستای شهرستان نهاوند ۵ بهله عقاب و یک بهله دلیجه که به علت‌های مختلف زخمی شده بودند، ظرف دو هفته گذشته پس از مداوا و بهبود تحویل محیط زیست داده است و پس از مداوا به دامان طبیعت بازگشتند.

رئیس اداره محیط زیست نهاوند در گفت‌وگو با ایرنا گفت: مأموران با مراجعه به روستاهای شهرک سلگی، گیان و ده حیدر، ۳ بهله عقاب را از دوستداران حیات وحش تحویل گرفته و ۲ تن از اهالی روستاهای کهریز و ازنهری هم که برای مداوای ۲ بهله عقاب زخمی به دامپزشکی مراجعه کرده بودند، پرندگان را با حضور در این اداره تحویل دادند.

عباس نجاری افزود: از ۶ بهله پرنده ۵ بهله دچار شکستگی بال و پا بودند که به صورت طبیعی آسیب دیده بودند و یک مورد نیز بر اثر شلیک از طریق اسلحه ساچمه‌زنی آسیب زخمی شده بود که از سوی دوستداران حیات وحش پیدا شدند.

وی گفت: پس از تحویل پرندگان و اطمینان از بهبود سلامتی آنان توسط مأموران محیط زیست و همچنین دوستداران حیات وحش در طبیعت رهاسازی شدند.

رئیس اداره محیط زیست نهاوند به شیوع آنفلوآنزای فوق حاد پرندگان اشاره کرد و افزود: به تازگی آنفلوآنزای فوق حاد پرندگان شایع شده که البته هنوز اثری از این بیماری در استان مشاهده نشده، اما برای جلوگیری از شیوع آن در حال حاضر هرگونه شکار مجاز پرندگان ممنوع شده است.

وی با بیان اینکه این بیماری خیلی با شتاب شیوع پیدا و پرندگان را درگیر می‌کند، اظهار کرد: نگرانی این است که این ویروس هنگامی که با ویروس آنفلوآنزای انسانی ترکیب می‌شود نوع جدیدی از بیماری را به وجود می‌آورد که بسیار خطرناک است؛ بنابراین افرادی که با پرندگان سروکار دارند باید به این نکته دقت زیادی داشته باشند.

نجاری گفت: با توجه به اینکه گونه‌های حساس پرندگان مانند کبک، بلدرچین، طوطی، مینا و سره در نهاوند زیاد است؛ بنابراین شکارچیان و سره گیرها باید نسبت به این مسأله دقت نظر زیادی داشته باشند و مواظب باشند که عامل شیوع این بیماری در بین افراد نشوند.

وی افزود: پرندگان آلوده به این ویروس دارای ترشحات چشم‌وبینی هستند و اغلب بی‌حال و ساق پای آنها به علت خونریزی زیر پوست کبود است؛ بنابراین نباید به آنها دست زده شود و حتی اگر لاشه آنها را پیدا کردند باید با دستکش آن را جابه‌جا کرده و از تماس مستقیم خودداری کنند.

رئیس اداره محیط زیست نهاوند توصیه کرد با توجه به اینکه شهرستان نهاوند محل عبور پرندگان مهاجر بوده و ممکن است برای مدتی در شهرستان استراحت کنند؛ بنابراین با توجه به احتمال وجود پرندگان ناقل این بیماری لازم است تمامی نکات ایمنی توسط افرادی که با پرندگان درگیر هستند، رعایت شود.

پیام تاریخ، تمدن و فرهنگ مادستان
The Message Of Madestan's History & Civilization & Culture
روزنامه همدان پیام
۴
یکشنبه ● ۲۱ آذرماه ۱۳۹۵ ● شماره ۲۷۹۸
ایران و جهان
siasat@hamedanpayam.com

دولت

آغاز مسئولیت «علی اصغر احمدی» در وزارت کشور

معاون سیاسی جدید وزیر کشور گفت: کارم را در وزارت کشور آغاز کرده‌ام.
علی‌اصغر احمدی در گفت‌وگو با ایسنا اظهار کرد: روز شنبه وزیر کشور حکم من را به عنوان معاون سیاسی وزارت کشور صادر کرد و من فعالیتم را در سمت معاونت سیاسی این وزارتخانه آغاز کردم.
پیش از این محمدحسین مقیمی معاون سیاسی وزیر کشور بود ولی بعد از انتقال حسینعلی امیری از قائم‌مقامی و سخنگویی وزارت کشور به معاونت پارلمانی ریاست‌جمهوری، مقیمی به عنوان قائم‌مقام وزیر کشور و سلمان سامانی هم به عنوان سخنگوی این وزارتخانه منصوب شدند.

خبر

هشدار به تهدیدکنندگان ایران

معاون ستاد کل نیروهای مسلح، تأکید کرد: کسانی که خواستار غرق کردن قایق‌های ایرانی در خلیج فارس هستند، فاقد شعور نظامی هستند.
به گزارش ایسنا، سردار سرتیپ پاسدار سید مسعود جزایری معاون فرهنگی و تبلیغات دفاعی ستاد کل نیروهای مسلح در گفت‌وگویی در واکنش به این رجزخوانی‌ها و تهدیدات پوشالی جمعی از سیاستمداران آمریکا، گفت: نیروهای نظامی جمهوری اسلامی ایران امروز بیش از هر زمان دیگری بر منطقه خلیج فارس اشراف و احاطه دارند. وی هشدار داد: چنانچه جنگ‌طلبان آمریکایی و اذناب آنها اقدامی ناپخته و غیرحرفه‌ای انجام دهند، حتماً با واکنش تند رزمندگان اسلام روبه‌رو خواهند شد.

خبر

دفاع از برجام و توافق هسته‌ای

بوریس جانسون وزیر خارجه انگلیس در سخنرانی خود در نشست گفت‌وگوی منامه در بحرین به شرح دیپلماسی کشورش در منطقه خلیج فارس پرداخت و از توافق هسته‌ای با ایران دفاع کرد. به گزارش ایرنا به نقل از رسانه‌های انگلیسی، جانسون در سخنرانی خود در نشست «اندیشکده مطالعات بین‌المللی استراتژیک» در حمایت از توافق هسته‌ای ایران و گروه ۱+۵ موسوم به برجام، گفت که این توافق، ارزش ۱۲ سال مذاکره داشته است.
وزیر خارجه انگلیس، پس از تکرار ادعاهای ضد ایرانی نخست‌وزیر کشورش، در عین حال، همانند وی به دفاع از توافق هسته‌ای ایران و گروه ۱+۵ (برجام) پرداخت.

خبر

ایران در نامه‌ای رسمی تقاضای برگزاری نشست فوری ۱+۵ را مطرح کند

یک عضو کمیسیون امنیت ملی و سیاست خارجی مجلس تأکید کرد که ایران به عنوان یکی از اعضای برجام باید در قالب نامه رسمی تقاضای برگزاری نشست فوری ۱+۵ جهت بررسی اقدامات نقض‌کننده برجام به خصوص تمدید تحریم‌های ایران را مطرح کند.
حشمت‌ا... فلاحت پیشه در گفت‌وگو با ایسنا با بیان اینکه سازوکار تضمینی قوی در برجام نسبت به تضمین رفتارهای غربی به خصوص آمریکا وجود ندارد، گفت: در چنین شرایطی حداقل کاری که ایران می‌تواند در عرصه دیپلماسی عمومی و رسمی در قبال سایر بازیگران غیر از آمریکا انجام دهد، اعلام موارد نقض برجام به اعضای ۱+۵ در قالب نامه‌ای رسمی است که در آن اقدامات خلاف برجام آمریکایی‌ها ذکر شود تا نشستی بر اساس این موارد برگزار شود.
وی در عین حال با بیان اینکه در صورت برگزاری چنین نشستی احتمال اعمال نفوذ آمریکایی‌ها هم وجود دارد، افزود: با این وجود طرح این بحث نشان‌دهنده پایبندی ایران بر روند موضوع است چون جمهوری اسلامی ایران در عرصه عمل، تعدیل، تخفیف و حتی ایجاد بازگشت و توقف در برنامه هسته‌ای پایبندی عملی‌اش را نشان داده است، از این‌رو لازم است ایران با ارائه نامه رسمی به طرفین پایبندی خود را به روح برجام نشان داده و تقاضای برگزاری جلسه را مطرح کند.
این عضو کمیسیون امنیت ملی و سیاست خارجی مجلس با بیان اینکه بازیگران مختلفی در مذاکرات وجود دارند و فقط آمریکا نیست، گفت: یک بخش جامعه جهانی است که اعتراضاتی نسبت به دخالت‌های آمریکایی‌ها داشته و بخشی هم جمهوری اسلامی ایران است که با حسن نیت وارد فضای برجام شد.
فلاحت‌پیشه در ادامه تأکید کرد: توجه به این نکته ضروری است که با مذاکرات و اجرای برجام دستاوردهایی در حوزه‌های مختلف همچون پایان دادن به تحریم نفت، کشتیرانی، بیمه و مناسبات مختلف بخصوص شکستن ۷ قطعنامه شورای امنیت به دست آمد که نباید به خاطر رفتار خلاف قاعده آمریکا مبتنی بر اخلاق همیشگی آنها در عهدشکنی شرایطی ایجاد شود که ایران به سبیل تحولات آینده تبدیل شود.
وی توضیح داد: مصوبه کنگره آمریکا دستاورد همدست شدن لابی‌های مختلف در کنگره است تا انرژی تهاجمی شکل گرفته بعد از انتخاب ترامپ را به سمت ایران نشانه گیرند؛ در واقع آنچه اتفاق افتاد جهت‌گیری تازه دولت آمریکا نبود بلکه حاصل تبانی لابی‌های مختلفی بود که هر یک به گونه‌ای در انتخابات علیه ترامپ کار کردند و الان نگرانند بخشی از انرژی تهاجمی ترامپ به سمت آنها سوق پیدا کند.
فلاحت‌پیشه ادامه داد: شرایط امروز آمریکا شبیه سال ۲۰۰۵ میلادی است که برخی از مرتجعین به همراه صهیونیست‌ها و نومحافظه‌کاران آمریکایی ایران هراسی را شکل دادند. الان هم لابی‌های شکست‌خوردگان انتخابات آمریکا جمع شدند تا انرژی تهاجمی ترامپ را از سر خود دور کرده و به سمت ایران سوق دهند. مصادف شدن این موضوع با قضیه نقض عهد آمریکا در برجام این نگرانی را ایجاد می‌کند که نکند در جمهوری اسلامی ایران شاهد رفتارهایی شبیه سخنرانی‌های افراطی بعد از ۲۰۰۵ باشیم که فقط زمینه را برای ایران‌هراسی فراهم کرد.

سخنگوی شورای نگهبان:

قوانین موجود در زمینه بررسی صلاحیت‌ها و تبلیغات انتخاباتی ناکارآمد است

سخنگوی شورای نگهبان تأکید کرد: در هر زمینه‌ای از جمله بررسی صلاحیت‌ها، تبلیغات و میزان هزینه‌کرد انتخاباتی قوانین موجود ناکارآمد هستند
به گزارش ایلنا، عباسعلی کدخدایی مراسم سیاست‌های کلی ناظر بر انتخابات با اشاره به بحث‌های انتخاباتی و مباحث حقوقی که این روزها همه به‌گونه‌ای درگیر آن هستند، گفت: نظام انتخاباتی که الان داریم و قوانین موجود، حداقل‌ها را برای ما تأمین می‌کنند. قوانینی مانند قانون تجارت، علی‌رغم اینکه قدیمی هستند و ایرادهای بسیار زیادی دارند، قابل تحمل هستند و به نوعی می‌توانند مسائل کشوری ما را حل‌وفصل کنند. اما در مورد مسائل سیاسی، قوانین باید سریع‌تر و با اقتضای مسائل روز تدوین و تهیه شود. ما در بخش انتخابات این کار را نکردیم. اصل قوانین مربوط به دهه ۶۰ است؛ به همراه یک سری از اصلاحات و یک قانون پیوندی که این قانون نه‌تنها هیچ مشکلی را حل نکرده گاها نیز مشکلاتی را ایجاد کرده است.
وی افزود: شرط اول برای شرایط مطلوب، داشتن یک قانون خوب است. ما در بحث انتخابات قانون خوبی نداریم و در هر زمینه‌ای از جمله بررسی صلاحیت‌ها، تبلیغات و میزان هزینه‌کرد انتخاباتی قوانین موجود ناکارآمد هستند و همچنین علاوه بر وجود قانون خوب یک اجرای خوب هم نیازمندیم. یعنی اگر قانون خوب باشد، ولی خوب اجرا نشود، اثر منفی خواهد داشت. ما در بحث اجرا مشکلات بسیار زیادی داریم. در بحث اجرا باید مسئولان، مدیران و حتی خود مردم به این باور برسند که باید افراد قانونمند باشند متاسفانه در بحث قانونگذاری فعلی ما شاهد هستیم که انبوهی از قوانین وضع می‌شود که وجود آنها لازم نیست. به نظر بنده اگر قانون اول خوب اجرا می‌شد بسیاری از مشکلات قابل حل بود.
عباسعلی کدخدایی با اشاره به بیانات رهبری گفت: ایشان به مجمع تشخیص مصلحت نظام گفتند که اشکالات قانون انتخابات بررسی شود. مجمع تشخیص هم این اشکالات را بررسی کرد و متن پیشنهادی را به رهبری اعلام کردند و ایشان هم متن نهایی را ابلاغ کردند. سیاست‌های کلی انتخابات می‌تواند نقشه راه باشد و به ما کمک کند که بسیاری از مشکلات را حل کنیم. مشکلاتی از قبیل تقسیم‌بندی حوزه‌های انتخاباتی، بحث نظارت بر میزان هزینه‌های انتخاباتی، از این قسم امور هستند.
وی افزود: ما هیچگونه نظارت مؤثری در زمینه هزینه‌کردهای انتخاباتی نامزدها نداریم و تاکنون هم به این مسائل رسیدگی نشده اما گاهاً در بعضی از انتخابات‌ها با گزارش‌هایی که به ما می‌رسد، موضوعی را رسیدگی می‌کنیم که ممکن است باعث ایجاد شبهات و اختلافاتی باشد. در بحث صلاحیت‌ها هم همینطور است شورای نگهبان همیشه در این زمینه متهم است و وجود اعتراض‌ها در این خصوص امری طبیعی است. برای بررسی صلاحیت نامزدها، مکانیزم اجرایی مناسبی وجود ندارد. اینکه می‌گویند بررسی صلاحیت فقط در ایران است، یک امر اشتباه است؛ به طور مثال در کشورهای اروپایی یا مثلا آمریکا افراد از جانب احزاب معرفی می‌شوند. احزابی که چندین سال از عمر آنها می‌گذرد و سابقه‌دار هستند. همین که احزاب این اشخاص را معرفی می‌کنند، به نوعی تأیید صلاحیت آنهاست؛ زیرا یک حزب ریشه‌دار که به نظام آن کشور اعتقاد دارد و وفادار است، هیچگاه فردی را که به این اصول پایبند نیست، معرفی نمی‌کند و اگر بعدها این نامزد از چارچوب‌های تعیین شده توسط نظام خارج شد، اولین گروهی که با آن مخالفت می‌کنند همان حزب است.

آمادگی برگزاری انتخابات الکترونیک را داریم

قانون جامع به انتخابات ۹۶ نمی‌رسد

وی در ادامه گفت: اگر ما قوانین مطلوبی داشته باشیم، می‌توانیم بررسی صلاحیت نامزدها را با شفافیت بیشتری انجام دهیم. خیلی خوب است که یک سری شرایط و الزامات تعیین بشود که اشخاص برای نامزدی در انتخابات مختلف دارای آن شرایط باشند و شورای نگهبان آخرین مرحله از رسیدگی به صلاحیت افراد باشد. البته با وجود ابلاغ سیاست‌های کلی انتخابات توسط رهبری، گام جدی و مهمی در مسیر میل به قانون مطلوب برداشته شده است و امید است که مجلس شورای اسلامی بزودی در این باره عمل بکند تا ما شاهد این باشیم که در آینده انتخاباتی که برگزار می‌شود با مشکلات حداقلی مواجه شود.

آمادگی برگزاری انتخابات الکترونیک را داریم/ قانون جامع به انتخابات ۹۶ نمی‌رسد

سخنگوی شورای نگهبان گفت: دوستان مجلس در تلاش هستند که اصلاحات کلی انتخابات را تا زمان برگزاری انتخابات ۹۶ برسانند.
عباسعلی کدخدایی گفت: این طرح اخیراً در دولت و مجلس اعلام شده که بعید است بتوانند قانون جامع انتخابات را ظرف این مدت تا انتخابات ریاست‌جمهوری ۹۶ انجام دهند.
او در ادامه افزود: صحبت‌هایی که با رئیس مجلس و نمایندگان داشتیم مبنی بر این بود که شاید بتوانند مواردی که لازم است اصلاح شود تا بعداً قانون جامع ارائه شود.
سخنگوی شورای نگهبان بیان کرد: دوستان مجلس در تلاشند که اصلاحات کلی انتخابات را تا زمان برگزاری انتخابات ۹۶ برسانند.
او در ارتباط با برگزاری انتخابات الکترونیک در انتخابات اردیبهشت ۹۶ گفت: شورای نگهبان در یک مرحله احراز صلاحیت با رعایت مسائل امنیتی موافقت کرده است و در بخش‌های دیگر هم اگر جهات امنیتی رعایت شود، شورای نگهبان همچنان موافق است و آمادگی دارد با وزارت کشور هماهنگی کند و انتخابات الکترونیکی برگزار شود.
کدخدایی در رابطه با سازوکار سیاست‌های کلی انتخابات گفت: در درجه اول سازوکار این سیاست‌ها قانون است و تا سیاست‌ها به صورت قانون در نیاید لازم‌الاجرا نیست.
سخنگوی شورای نگهبان درباره اینکه آیا اقدامات وزارت کشور در بحث انتخابات الکترونیکی به گونه‌ای است که این انتخابات به صورت الکترونیکی برگزار شود، گفت: طبق آخرین مکاتبات مقرر شد با رعایت شرایط مطرح شده اگر وزارت کشور آمادگی داشته باشد، شورای نگهبان هم آمادگی دارد و بعد از این پاسخی از سوی وزارت کشور دریافت نکردیم.

خبر

به ناحق می‌گویند دولت، تنها اجراکننده اقتصاد مقاومتی است

معاون اول رئیس‌جمهور گفت: قوای ۳گانه به همراه نیروهای مسلح مدعی اجرای ابلاغیه اقتصاد مقاومتی از سوی مقام معظم رهبری هستند؛ اما عده‌ای به ناحق می‌گویند که اقتصاد مقاومتی تنها به دولت مربوط می‌شود و از این طریق دشمنی سیاسی می‌کنند.
به گزارش ایسنا، اسحاق جهانگیری در هفتمین اجلاسیه دوره ششم نمایندگان اتاق اصناف ایران با بیان اینکه خوب است تا دولت و اصناف مشکلاتشان را با یکدیگر در میان بگذارند تا به یک نظر واحد برسند، اظهار کرد: من به این نتیجه رسیده‌ام که هر مشکلی که حول تفاهم و وحدت نظر قوای ۳گانه و مردم قرار بگیرد، حتما به نحو مطلوبی برطرف خواهد شد، اما اگر مشکلات و مسائل سیاسی و جناحی شود، هیچگاه حل نمی‌شوند و تنها دودش به چشم مردم می‌رود.
وی با اشاره به جایگاه جمهوری اسلامی ایران در منطقه خاورمیانه گفت: خدا را شکر که جمهوری اسلامی ایران در سطح مطلوبی از منطقه قرار دارد. منطقه ما در حال حاضر شرایط پردغدغه‌ای را پشت سر می‌گذارد. در شرق کشور ما افغانستان و پاکستان، در غرب کشور ما عراق و سوریه و سایر کشورهای اسلامی منطقه همچون لیبی، یمن درگیر جنگ و خونریزی شده‌اند، به طور کلی در منطقه ما هر روز خون مسلمان‌ها ریخته می‌شود و کشورهای اسلامی ناامن می‌شوند.
وی در ادامه نیز افزود: البته تحولات جهانی هم نگران‌کننده است. اتفاقاتی که در غرب می‌افتد و تحولاتی که در به روی کار آمدن شخصیت‌های جنگ طلب و خشن غربی تأثیرگذارند را هم نباید فراموش کرد. همین تحولات به ما ایرانیان هشدار می‌دهند که باید مواظب باشیم و در هر تصمیم‌گیری و اقدامی مبنای عقلانیت و منافع ملی را در نظر بگیریم، تا با هیچ حرکت احساسی درگیر بازی در زمین دیگری نشویم.
معاون اول رئیس‌جمهور ابراز عقیده کرد که برای دشمنان ایران عجیب است، چطور با وجود داعش در منطقه امنیت ایران از بین نرفته است.
وی ادامه داد: دشمنان ما فکر می‌کنند که با فشار آوردن به ایران می‌توانند ایران را دچار درگیری کنند. مثلاً در کشور عربی حاشیه‌نشین خلیج فارس نخست‌وزیر بریتانیایی دعوت می‌شود تا در جلسه‌ای علیه ایران صحبت کند. این کارها تحقیر خود آن کشورهاست. ما کشور بزرگ منطقه هستیم؛ آیا با چنین صحبت هایی می‌توانید حریف ایران شوید؟ امنیت و ثبات ایران از ملت، تاریخ و سیاستش سرچشمه می‌گیرد و این چیزی نیست که کسی بخواهد از ایران بگیرد.
جهانگیری با تأکید بر ضرورت هماهنگی و همدلی میان تمام قوا و نهادهای کشور گفت: وظیفه همگان است تا از شرایط کشور برای منفعت ملی استفاده کنند. نقش دولت هم در این میان این است که راه توسعه را فراهم آورد. کار اصلی دولت بستر سازی است تا بخش‌های خصوصی بتوانند به راحتی در مسیر توسعه حرکت کنند.
وی افزود: یکی از بسترسازی‌هایی که توسط دولت ایجاد می‌شود در سیاست خارجی تحقق می‌یابد. بخش خصوصی انتظار دارد دولت شرایط را طوری فراهم کند که او بتواند کالاهایش را صادر و نیازهایش را وارد کند. علی‌رغم شرایط بدی که در چند سال گذشته داشتیم اما امروز می‌توانیم بگوییم که بسترهای مناسبی برای فعالیت‌های اقتصادی و گفت‌وگوها ایجاد شده است.
معاون اول رئیس‌جمهور همچنین یادآور شد که باید بزودی بستر تبادلات بانکی، بیمه‌ای و دادوستدی نیز برای فعالان اقتصادی مهیا شود.
وی در ادامه این نشست اظهار کرد: دولت موظف است تا شرایط با ثبات اقتصادی را برای فعالان اقتصادی فراهم کند؛ چراکه در شرایط متلاطم اقتصادی هیچ فعال اقتصادی دست به سرمایه‌گذاری نمی زند. زمانی که وزیر صنعت بودم، متوجه شدم که با ارائه تسهیلات هم صنعتگران به سرمایه‌گذاری تشوی نمی‌شوند؛ چراکه به ثبات اقتصادی کشور اعتماد نداشتند.
جهانگیری با اشاره به تلاش دولت برای کاهش تورم طی ۳ سال‌ونیم گذشته گفت: یکی از بدترین اتفاقات در اقتصاد کشور بالا بودن تورم است. الان در دنیا تنها چند کشور خیلی بدبخت هستند که تورمشان ۲ رقمی است. از این جهت است که دولت تلاشش را کرد تا تورم را کاهش دهد. وی افزود: یکی دیگر از وظایف دولت در مسیر توسعه ایجاد اشتغال است. اشتغال در حال حاضر یکی از چالش‌های بزرگ جمهوری اسلامی ایران شده است که با حرف زدن هم برطرف نمی‌شود. راهش این است که به بخش خصوصی پر و بال دهیم تا سرمایه‌گذاری کند و در ادامه با سرمایه‌گذاری آنها اشتغال ایجاد شود. من فکر می‌کنم در حال حاضر هیچ کاری جز ایجاد اشتغال در جمهوری اسلامی ایران اولویت ندارد.
همچنین معاون اول رئیس‌جمهور در ادامه نیز اظهار کرد که دولت حتماً باید کوچک شود.

نشست هیأت ۵۹۰ نفری اقتصادی روسیه در تهران با همتایان ایرانی

اجرای راهبرد سران

تهران از یکشنبه میزبان نشست ۳ روزه کمیسیون مشترک همکاری‌های ایران و روسیه و همایش بزرگ تجاری دوجانبه با حضور هیأت ۵۹۰ نفری روسی است که گام اصلی اجرای راهبرد حسن روحانی و ولادیمیر پوتین رئیسان جمهوری دو کشور برای گسترش فراگیر روابط به شمار می‌رود.
به گزارش ایرنا، سیزدهمین نشست کمیسیون مشترک همکاری‌ها که با ریاست مشترک محمود واعظی وزیر ارتباطات و فناوری اطلاعات ایران و الکساندر نوواک وزیر انرژی روسیه برگزار می‌شود، بی‌سابقه‌ترین برنامه‌ریزی برای افزایش همکاری‌های دو کشور به شمار می‌رود.
برپایه برنامه اعلام شده، اعضای هیأت روسیه تا پایان روز یکشنبه وارد ایران می‌شوند و وزیر انرژی روسیه همراه گروه مدیران ارشد مذاکره‌کننده روسی نیز دوشنبه به تهران سفر می‌کند که افزون بر امضای اسناد مورد توافق، دیدارها و ملاقات‌های دوجانبه‌ای نیز با واعظی رئیس ایرانی کمیسیون و همچنین دیگر مقام‌های جمهوری اسلامی دارد.
در جریان نشست کمیسیون مشترک همکاری‌ها در تهران که روسیه با یک هیأت ۲۷۰ نفری از بخش‌های مختلف اقتصادی در آن حضور می‌یابد، کارگروه‌های ایرانی و روسی از جمله انرژی و ارتباطات و مخابرات در زمینه فرصت‌های تازه، برنامه اجرای قراردادها، پیگیری توافق‌های قبلی و همچنین برنامه‌ریزی برای آینده، مذاکره و تصمیم‌گیری می‌کنند.
براساس نتیجه مذاکرات مهدی سنایی سفیر ایران در مسکو و نوواک رئیس روسی این نشست، امضای سند ساخت و راه‌اندازی ۴ واحد نیروگاه حرارتی بندرعباس با سرمایه‌گذاری یک میلیارد و ۲۸۹ میلیون یورو روسیه و نیز چند سند دیگر از جمله استانداردسازی، مترولوژی، ارزیابی کالاهای دو کشور و همچنین پروژه شرکت‌های خصوصی در تهران در نظر گرفته شده است.
همچنین قرار شده است، در چارچوب مذاکرات سیزدهمین نشست کمیسیون مشترک همکاری‌ها برای نخستین بار کمیسیون انرژی دو کشور با حضور معاون وزیر انرژی روسیه با هدف توسعه همکاری‌های دوجانبه در این حوزه تشکیل شود. وزارت انرژی روسیه پیش از این عرصه انرژی، صنایع، کشاورزی، دامی، بانکی، حمل و نقل، آموزشی، جنگل و هوافضا را از جمله دستورهای کاری دو کشور برای اجلاس تهران اعلام کرده بود. محور دیگر نشست تهران نیز شامل کارآمدتر شدن چارچوب حقوقی و قراردادی برای همکاری‌های دوجانبه و احتمال امضای اسناد مرتبط به این حوزه‌ها از سوی مقام‌های دولتی است.
همزمان با برگزاری اجلاس کمیسیون مشترک، نشست یک روزه و بزرگ تجاری دو کشور با حضور نمایندگان بیش از ۲۰۰ شرکت از بزرگترین شرکت‌های اقتصادی روسیه شامل ۳۲۰ نفر همراه همتایان ایرانی در تهران تدارک دیده شده که در تاریخ روابط دو کشور بی‌مانند است.
سنایی سفیر ایران در مسکو نیز درباره افق رو به گسترش همکاری‌های دو کشور اعلام کرده است: روابط تهران و مسکو در همه ابعاد و زمینه‌های سیاسی، منطقه‌ای و اقتصادی در حال توسعه است.
وی خاطرنشان کرد: اسناد زیادی از جمله سرمایه‌گذاری مشترک، تسهیلات صدور روادید بین دو کشور، گمرکی و تولیدات سبز امضا شده و در حال اجرا است.
سنایی همچنین با اشاره به ۸ دیدار برگزار شده بین حسن روحانی و ولادیمیر پوتین رییسان جمهوری دو کشور و تأکید سران بر گسترش بیش از پیش همکاری ها، اظهار کرد: روابط دو کشور در زمینه‌های مختلف دیگر از جمله منطقه‌ای و خاورمیانه هم به نتیجه رسیده و در حال انجام است و امروز روشن‌ترین زمان همکاری‌های تهران و مسکو در طول تاریخ است.
سفیر ایران در مسکو اظهار کرد: مجموعه اقدام‌های انجام شده بویژه توافق کاهش تعرفه‌های گمرکی، گذرگاه سبز گمرکی، اجتناب از اخذ مالیات مضاعف و حمایت از سرمایه‌گذاری مشترک، سبب توسعه روزافزون روابط اقتصادی با روسیه در آینده است.
سیزدهمین نشست کمیسون مشترک اقتصادی دو کشور با همکاری وزارت انرژی و توسعه اقتصادی روسیه، اتاق بازرگانی، صنایع و معادن ایران، وزارت خانه‌های صنعت، معدن و تجارت و ارتباطات و فناوری اطلاعات، سفارت جمهوری اسلامی در مسکو، از سوی «روس کانگرس» بزرگترین شرکت برگزارکننده همایش‌های اقتصادی روسیه برگزار می‌شود.

هیأت موضوع قانون تعیین تکلیف وضعیت ثبتی اراضی و ساختمان‌های فاقد سند رسمی
آگهی موضوع ماده ۳ قانون و ماده ۱۳ آیین‌نامه قانون تعیین تکلیف وضعیت ثبتی اراضی و ساختمان‌های فاقد سند رسمی
برابر رأی شماره ۱۳۹۵۶۰۳۲۶۰۰۱۰۰۱۴۴۶ هیأت اول موضوع قانون تعیین تکلیف وضعیت ثبتی اراضی و ساختمان‌های فاقد سند رسمی مستقر در واحد ثبتی حوزه ثبت ملک همدان ناحیه ۱ تصرفات مالکانه و بلامعارض متقاضی خانم لادن میرزاپور فرزند محمدعلی به شماره شناسنامه ۱۵۴ صادره از همدان در دو دانگ مشاع از ششدانگ یک باب ساختمان مسکونی به مساحت ۱۵۰/۲۶ مترمربع در قسمتی از پلاک ۷۸ و ۷۹ فرعی از ۹ اصلی واقع در همدان، خیابان صدف خیابان تزکیه دانش ۳ (حومه بخش یک) خریداری از مالک رسمی آقای محرز گردیده است. لذا به منظور اطلاع عموم مراتب در دو نوبت به فاصله ۱۵ روز آگهی می‌شود، در صورتی که اشخاص نسبت به صدور سند مالکیت متقاضی اعتراضی داشته باشند می‌توانند از تاریخ انتشار اولین آگهی به مدت دو ماه از تاریخ تسلیم اعتراض، دادخواست خود را به مراجع قضایی تقدیم نمایند. بدیهی است در صورت انقضای مدت مذکور و عدم وصول اعتراض طبق مقررات سند مالکیت صادر خواهد شد.(م‌الف ۳۸۹۴)
تاریخ انتشار نوبت اول: ۱۳۹۵/۹/۶
تاریخ انتشار نوبت دوم: ۱۳۹۵/۹/۲۱
علی زیوری – رئیس ثبت اسناد و املاک

آگهی موضوع ماده ۳ قانون و ماده ۱۳ آیین‌نامه قانون تعیین تکلیف وضعیت ثبتی اراضی و ساختمان‌های فاقد سند رسمی
برابر رأی شماره ۱۳۹۵۶۰۳۲۶۰۰۹۰۰۰۴۹۷ مورخه ۹۵/۸/۲۵ هیأت موضوع قانون تعیین تکلیف وضعیت ثبتی اراضی و ساختمان‌های فاقد سند رسمی مستقر در واحد ثبتی شهرستان فامنین تصرفات مالکانه و بلامعارض آقای حسین دولتی فرزند محمد به شماره شناسنامه ۷۷۴۸ به شماره ملی ۵۰۲۹۴۶۷۶۵۳ در شش دانگ یک باب خانه به مساحت دویست و شصت و دو مترمربع و چهل و پنج صدم مترمربع قسمتی از پلاک ۱۰۴ اصلی واقع در بخش پنج همدان اراضی فامنین خریداری از آقای محمدعلی فرزند لطیف محرز گردیده است. لذا به منظور اطلاع عموم مراتب در دو نوبت به فاصله ۱۵ روز آگهی می‌شود، در صورتی که اشخاص نسبت به صدور سند مالکیت متقاضی اعتراضی داشته باشند می‌توانند از تاریخ انتشار اولین آگهی به مدت دو ماه اعتراض خود را به این اداره تسلیم و پس از اخذ رسید، ظرف مدت یک ماه از تاریخ تسلیم اعتراض، دادخواست خود را به مراجع قضایی تقدیم نمایند. بدیهی است در صورت انقضای مدت مذکور و عدم وصول اعتراض طبق مقررات سند مالکیت صادر خواهد شد.(م‌الف ۱۷۷)
تاریخ انتشار نوبت اول: ۱۳۹۵/۹/۶
تاریخ انتشار نوبت دوم: ۱۳۹۵/۹/۲۱
مهدی عزیزی– رئیس اداره ثبت اسناد و املاک شهرستان فامنین

آگهی حصر وراثت
آقای علی مهرجو دارای شماره شناسنامه ۱۹ به شرح دادخواست کلاسه ۵۶۳/۹۵ش۱۱۲ح از این حوزه درخواست گواهی حصروراثت نموده و چنین توضیح داده که شادروان احمد مهرجو به شماره شناسنامه ۴۹۰ در تاریخ ۹۳/۳/۲۲ در اقامتگاه دائمی خود بدرود زندگی گفته ورثه حین‌الفوت آن متوفی/متوفیه منحصر است به:۱-محمود مهرجو فرزند احمد به شماره شناسنامه۱۳۳۱ متولد۱۳۴۷ فرزند متوفی ۲-محمدعلی مهرجو فرزند احمد به شماره شناسنامه۲ متولد۱۳۳۸ فرزند متوفی ۳-علی مهرجو فرزند احمد به شماره شناسنامه۱۹ متولد۱۳۴۲ فرزند متوفی ۴-خدیجه مهرجو فرزند احمد به شماره شناسنامه۱۶۵۳ متولد۱۳۴۳ فرزند متوفی ۵-فاطمه مهرجو فرزند احمد به شماره شناسنامه۹۸۸ متولد۱۳۳۱ فرزند متوفی اینک با انجام تشریفات مقدماتی درخواست مزبور را در یک نوبت آگهی می‌نماید تا هر کسی اعتراضی دارد و یا وصیتنامه از متوفی نزد او باشد از تاریخ نشر نخستین آگهی ظرف یک ماه تقدیم دارد والا گواهی صادر خواهد شد. (م‌الف ۸۹۴)
رئیس حوزه شماره ۱۱۲ شورای حل اختلاف لالجین

آگهی حصر وراثت
آقای مصطفی شریف‌پور دارای شماره شناسنامه ۹۶۱۶ به شرح دادخواست کلاسه ۵۶۱/۹۵ ش ۱۱۲ح از این حوزه درخواست گواهی حصروراثت نموده و چنین توضیح داده که شادروان حاج محمد شریف‌پور به شماره شناسنامه ۲۳ در تاریخ ۹۵/۸/۱۰ در اقامتگاه دائمی خود بدرود زندگی گفته ورثه حین‌الفوت آن متوفی/متوفیه منحصر است به: ۱-مصطفی شریف‌پور فرزند حاج محمد به شماره شناسنامه ۹۶۱۶ متولد۱۳۴۸ فرزند متوفی ۲-مرتضی شریف‌پور فرزند حاج محمد به شماره شناسنامه ۹۰۱۱ متولد۱۳۴۷ فرزند متوفی ۳-محمدرضا شریف‌پور فرزند حاج محمد به شماره شناسنامه ۹۰۸۹ متولد۱۳۴۴ فرزند متوفی ۴-شهلا شریف‌پور فرزند حاج محمد به شماره شناسنامه ۹۶۱۷ متولد۱۳۴۹ فرزند متوفی ۵-زهرا شریف‌پور فرزند حاج محمد به شماره شناسنامه ۱۱۷۹۰ متولد۱۳۵۷ فرزند متوفی ۶-پروین شریف‌پور فرزند حاج محمد به شماره شناسنامه ۸۴۰۹ متولد۱۳۴۴ فرزند متوفی اینک با انجام تشریفات مقدماتی درخواست مزبور را در یک نوبت آگهی می‌نماید تا هر کسی اعتراضی دارد و یا وصیتنامه از متوفی نزد او باشد از تاریخ نشر نخستین آگهی ظرف یک ماه تقدیم دارد والا گواهی صادر خواهد شد. (م‌الف ۸۹۵)
رئیس حوزه شماره ۱۱۲ شورای حل اختلاف لالجین

آگهی حصر وراثت
آقای محمدمیرزا خوش‌زارع دارای شماره شناسنامه ۷۹۸۳ به شرح دادخواست کلاسه ۲۱۳/۹۵ش۱۱۲ح از این حوزه درخواست گواهی حصروراثت نموده و چنین توضیح داده که شادروان بهزاد خوش‌زارع به شماره شناسنامه ۱۳۹۵ در تاریخ ۹۵/۳/۱۹ در اقامتگاه دائمی خود بدرود زندگی گفته ورثه حین‌الفوت آن متوفی/ متوفیه منحصر است به: ۱-محمدمیرزا خوش‌زارع فرزند محمدتقی به شماره شناسنامه ۷۹۸۳ متولد ۱۳۴۲ پدر متوفی ۲- معصومه یاری فرزند عیسی به شماره شناسنامه ۴۰۴۰۱۰۵۲۵۷ متولد ۱۳۶۹همسر متوفی ۳- اشرف خوش‌زارع فرزند معراجعلی به شماره شناسنامه ۹۱۶۴ متولد ۱۳۴۷ مادر متوفی اینک با انجام تشریفات مقدماتی درخواست مزبور را در یک نوبت آگهی می‌نماید تا هر کسی اعتراضی دارد و یا وصیتنامه از متوفی نزد او باشد از تاریخ نشر نخستین آگهی ظرف یک ماه تقدیم دارد والا گواهی صادر خواهد شد. (م‌الف ۸۸۳)
رئیس حوزه شماره ۱۱۲ شورای حل اختلاف لالجین

پیام تاریخ، تمدن و فرهنگ مادستان
The Message Of Madestan's History & Civilization & Culture
روزنامه همدان پیام
۵
یکشنبه ● ۲۱ آذرماه ۱۳۹۵ ● شماره ۲۷۹۸
جامعه
ejtemaei@hamedanpayam.com

افزایش طلاق‌ها در سنین زیر ۱۸ سال

در طول زمان تعداد ازدواج کودکان در حال افزایش است به طوری که سال گذشته نسبت به سال قبل‌تر، آمار ازدواج کودکان در ایران ۱۰هزار نفر بیشتر شده و به مراتب طلاق در سن ۱۰ تا ۱۸ سالگی در کشور بیشتر شده است. مدیر بخش مطالعات زنان انجمن جامعه‌شناسی ایران اظهار کرد: با وجود اینکه کودک تا ۱۸ سالگی نمی‌تواند به لحاظ حقوقی قراردادی را امضا کند و حتی گواهینامه رانندگی اخذ کند اما می‌بینیم در مسائلی چون ازدواج، کودکان باید با اجازه پدر سند ازدواج را امضا کنند.
به گزارش ایلنا، شهلا اعزازی این تعارض در قانون و رفتار خانواده‌ها باعث ناآگاهی به حق و حقوق کودکان شده است.

تولد فرزندان در حاشیه شهرها بیشتر از سایر مناطق است

روند تولید مثل و تولد فرزندان در حاشیه شهرها بسیار بیشتر از مناطق خارج از حاشیه است به همین دلیل پیش‌بینی می‌شود در سال‌های آینده جوانان ما بیشتر از مناطق حاشیه‌ای باشند.
به گزارش ایسنا، زهرا رحیمی مدیرعامل جمعیت امداد دانشجویی امام علی(ع) گفت: در خانواده‌ای در حاشیه کلان‌شهرها وقتی دختر و پسری نوجوان که خود کودک کار بوده‌اند صاحب فرزندی می‌شوند، از این فرزندآوری جز اینکه کودک خود را سر کار بفرستند، هدفی دیگر ندارند.

تحول سلامت امید تازه‌ای در دل مردم روشن کرد

اجرای طرح تحول نظام سلامت امید تازه‌ای را در دل مردم روشن کرد.
به گزارش مهر، سید حسن هاشمی وزیر بهداشت با اشاره به مشکلات بهداشت و درمان در مناطق محروم، گفت: مشکلات بسیاری در زمینه بهداشت و درمان در مناطق محروم کشور وجود دارد اما مردم عزیز باید صبر پیشه کنند و مطمئن باشند دولت‌مردان تمام تلاش خود را برای برطرف کردن مشکلات با وجود همه کمبودهایی که از گذشته وجود داشته به کار می‌گیرند.
اجرای طرح تحول نظام سلامت امید تازه‌ای در دل مردم روشن کرد.

خبر

هدیه کمیته امداد برای ازدواج مجدد

تصمیمات جهادی گرفته شده تا تمامی دختران و پسران دم‌بخت و بانوان در آستانه ازدواج مجدد را بتوانیم سامان دهیم.
سرپرست اداره امور حمایت‌های اجتماعی کمیته امداد امام خمینی(ره) از ارائه بسته جدید کمیته امداد برای زنان سرپرست خانوار سخن گفت و با بیان اینکه کمیته امداد بسته تشویقی خاصی نیز برای ازدواج مجدد زنان سرپرست خانوار در نظر گرفته است، افزود: در حال حاضر ۲ میلیون تومان به‌عنوان هدیه ازدواج به پسران خانواده‌های تحت حمایت کمیته امداد اهدا می‌شود و برای نوعروسان نیز تا مبلغ ۳ میلیون تومان جهیزیه در نظر گرفته شده است.

شماره‌گذاری موتورهای کاربراتوری ممنوع

رئیس پلیس راهور ناجا درباره شماره‌گذاری موتور سیکلت‌های کاربراتوری اظهار کرد: فعلاً نامه‌ای به ما نرسیده و ما از اول مهرماه این موتورسیکلت‌ها را شماره‌گذاری نخواهیم کرد و اگر نظر دولت عوض شود ما طبق قانون عمل خواهیم کرد.
به گزارش ایسنا، سردار تقی مهری درباره بودجه سال آینده پلیس راهور نیز درباره مهلت بخشودگی جرائم نیز گفت: برابر قانون کسانی که تا پایان آذر امسال جریمه‌های دیرکرد خود را پرداخت کنند جریمه دیر کرد بخشیده خواهد شد و این شرایط تمدید نخواهد شد. در سال آینده نیز مجلس باید تصمیم بگیرد.

سال ۹۶ شاهد رونمایی از «قانون جامع آب» خواهیم بود

ایجاد گفتمان حقوقی آب در کشور ضروری است و امید است سال آینده شاهد رونمایی از قانون جامع آب باشیم.
به گزارش تسنیم، الهام امین‌زاده، دستیار ویژه رئیس‌جمهور با اشاره به ایجاد زمینه و مساعدت لازم برای بازنگری قوانین مربوط به آب توسط نهاد ریاست‌جمهوری و وزارت نیرو اظهار کرد: وزارت علوم شرایط لازم را برای ایجاد رشته حقوق آب در مقاطع کارشناسی ارشد و دکتری فراهم و از اساتید، دانشجویان و پژوهشگران حوزه مطالعاتی حقوق آب حمایت مالی و معنوی کند.

پاداش پایان خدمت بازنشستگان فرهنگی ۹۴ بزودی پرداخت می‌شود

سرپرست معاونت توسعه مدیریت و پشتیبانی وزارت آموزش‌وپرورش گفت: پاداش پایان خدمت بازنشستگان فرهنگی ۹۴ در آینده نزدیک پرداخت می‌شود.
به گزارش تسنیم، حسین فرزانه اظهار داشت: برون‌سپاری کارها و استفاده از منابع غیردولتی از رویکردهای آموزش‌وپرورش است.
وی افزود: مشکلات کانون‌های بازنشستگی تنها از طریق منابع دولتی حل نمی‌شود بنابراین باید کانون‌های بازنشستگی راهکاری را در خصوص درآمدزایی ارائه کنند.
فرزانه خاطرنشان کرد: آموزش در جهان به سرعت در حال تحول و دگرگونی است و جوامعی در حوزه آموزش موفق‌تر هستند که بر منابع مالی غیردولتی متکی هستند.

گفت و گو با مدیر پژوهش سازمان برنامه و بودجه

اعتبار ۴۰۰ میلیونی برای پژوهش دستگاه‌های اداری

» مریم اسدی

نگاهی که به کتابخانه دانشگاه‌ها بروید کمی که دقت کنید قفسه‌هایی به پژوهش‌های افراد عضو هیأت علمی و گاهی دانشجویان اختصاص داده شده است و نکته حایز اهمیت این است که اکثر این تحقیقات در ادارات هم یافت می‌شود. حال سؤال این است که چه ارتباطی در این میان وجود دارد.
گاهاً برای خیلی از افراد سؤالات متعددی پیش می‌آید که سوژه‌های این تحقیقات از کجا می‌آیند؟ اعتبار این تحقیقات را چه کسی یا چه ارگانی تأمین می‌کند؟ چه سازمانی بر این پژوهش‌ها نظارت می‌کند و آنها را از نظر کیفی بررسی و اولویت‌بندی می‌کند؟
به مناسبت هفته پژوهش نیاز دانستیم تا جواب برخی از این سؤال‌ها را بیابیم، به همین جهت به مرکز آموزش و پژوهش‌های توسعه و آینده‌نگری سازمان مدیریت و برنامه‌ریزی رفتیم تا در پی مصاحبه با مدیر این مرکز به پاسخ سؤالات دست یابیم.

اعتبارات پژوهشی از بخش اعتبارات هزینه‌ای تأمین می‌شود

غلامرضا فتحی‌پور در پاسخ به این سؤال که در سال‌جاری چه میزان اعتبار به بخش پژوهش اختصاص داده شده است، گفت: قبل از آنکه میزان اعتبار بیان شود بهتر است بگوییم این اعتبار از کجا تأمین می‌شود، در سطح استان بخشی از اعتباری که برای مسائل پژوهشی تخصیص پیدا کند از اعتبارات هزینه‌ای (اعتبارات جاری) دستگاه‌های اجرای استان بوده که دارای اعتبارات استانی هستند.
وی با بیان اینکه ما در بخش اعتبارات هزینه‌ای دستگاه‌های اجرایی دارای فصول بودجه مختلف هستیم که به ۷ فصل تقسیم می‌شوند، افزود: هر فصل برای موضوع خاصی تعریف شده است.

مطابق قانون یک درصد از اعتبارات هزینه‌ای (بجز فصول یک و ۶) مربوط به پژوهش است

مدیر مرکز آموزش و پژوهش سازمان مدیریت و برنامه‌ریزی استان با اشاره به متن قانون الحاق عنوان کرد: به استناد ماده ۵۶ قانون الحاق برخی مواد به قانون تنظیم بخشی از مقررات مالی دولت (۲)، تمامی دستگاه‌های اجرایی موضوع ماده ۵ قانون مدیریت خدمات کشوری، می‌بایست یک درصد از اعتبارات هزینه‌ای سالیانه خود را (بجز فصل یک و ۶) به پژوهش اختصاص دهند.

۴۰۰ میلیون تومان پیش‌بینی شده است

فتحی‌پور پس از توضیح منبع تأمین اعتبارات پژوهشی گفت: در بحث بودجه کمی نگاه متفاوت است اما در سال‌جاری اعتباری که می‌تواند هزینه شود بالغ بر ۴۰۰ میلیون تومان است.
وی در پاسخ به این سؤال که چه ارگانی بر این پژوهش‌ها رسیدگی می‌کند، بیان کرد: ما در هر استان یک کارگروه آموزش، پژوهش، فناوری و نوآوری داریم که این کارگروه فعالیت‌های پژوهشی در استان را رصد می‌کند. این کار سابقه‌ای از سال ۱۳۷۹ دارد و مضمون موضوعات مربوط به پژوهش در این کارگروه مطرح می‌شود.
به توضیح مدیر مرکز آموزش و پژوهش‌های استان، کارگروه اشاره شده دبیرخانه‌ای دارد که در سنوات مختلف مسئولیت دبیرخانه تغییر کرده است. برای مثال از سال ۱۳۷۹ تا ۱۳۹۴ دبیری آن بر عهده سازمان مدیریت و برنامه‌ریزی و استانداری بوده و در سال گذشته دبیری کارگروه به دانشگاه‌های مادر در استان‌ها واگذار شده است و در حال حاضر دانشگاه بوعلی‌سینا دبیر کارگروه و ریاست کارگروه با استانداری است.
فتحی‌پور در ادامه افزود: بالطبع در این دبیرخانه اعضایی حضور دارند که یکی از اعضای این کارگروه سازمان مدیریت و برنامه‌ریزی است و این مرکز دبیر کمیته آموزش و پژوهش کارگروه می‌باشد.
وی در ادامه گفت: یکی دیگر از وظایف کارگروه مرتبط کردن دستگاه‌های اجرایی و مجریان طرح‌های پژوهشی است و این مجریان طرح‌ها معمولاً از دانشگاه‌های سطح استان هستند. به توضیح مدیر مرکز آموزش و پژوهش‌های استان این مرتبط کردن بدینگونه است که دستگاه‌های اجرایی نیازهای پژوهشی را مطرح کرده و دانشگاه‌ها که مجریان طرح هستند آنها را انجام می‌هند و اعتبارات پژوهشی دستگاه‌های اجرایی در اختیار مجریان طرح قرار می‌گیرد.

پژوهش‌ها به ۶ گروه علمی دسته‌بندی شده‌اند

وی در پاسخ به این سؤال که زمینه‌های پژوهشی در سال‌جاری چه موضوعاتی هستند، عنوان کرد: در سال گذشته فرآیندی را ترسیم کردیم که این فرآیند شامل شناسایی و نیازسنجی اولویت‌های پژوهشی دستگاه‌های اجرایی استان است و در نهایت منجر به منعقد شدن قرارداد پژوهشی خواهد شد.
مدیر مرکز آموزش و پژوهش‌های استان با اشاره به موارد شناسایی شده گفت: اولویت‌ها و نیازهای پژوهشی شناسایی شده را می‌توان در قالب ۶ گروه علمی دسته‌بندی نمود که به شرح ذیل است ۱- آمار و اقتصاد ۲- آب، کشاورزی و منابع طبیعی و محیط زیست ۳- بهداشت و درمان ۴- فرهنگ و هنر ۵- فنی و مهندسی ۶- علوم انسانی.

اعلام نیاز ۳۲ دستگاه اجرایی

فتحی‌پور با بیان اینکه بحث کیفیت زمانی مطرح می‌شود که کاری انجام شده و بر اساس معیارهای علمی سنجیده شود، افزود: اگر بتوانیم فرایند تعریف شده را به درستی اجرایی کنیم می‌توانیم از نظر کیفی هم رصدی بر پژوهش‌ها داشته باشیم. مرحله ابتدایی شامل شناسایی نیاز استان در راستای اهداف کلان، سیاست‌های کلی اقتصاد مقاومتی، اسناد توسعه استان، سند چشم‌انداز استان و سیاستگذاری مسئولان ارشد استان می‌باشد.
به گفته وی در فراخوانی که برای دستگاه‌های اجرایی داشتند تا طرح‌های پژوهشی خود را بر اساس اولویت‌ها و نیازهایشان مشخص کنند، ۳۲ دستگاه اجرایی در فراخوان شرکت داشتند.

۴۵ عنوان پژوهشی در استان

مدیر مرکز آموزش و پژوهش‌های استان گفت: مطابق با اسناد بالا دستی نظیر سیاست‌های کلی اقتصاد مقاومتی که مورد تأکید مسئولان ارشد استان می‌باشد بحث دانش‌پژوهی و اقتصاد دانش‌بنیان محورهای اصلی و جزو مواردی هستند که سمت و سوی فعالیت‌های پژوهشی استان را مشخص می‌کنند.
فتحی‌پور از ۴۵ عنوان پژوهشی در سال‌جاری خبر داد و گفت: است این ۴۵ عنوان طرح‌های پژوهشی هستند که در اولویت‌های اصلی دستگاه‌های اجرایی قرار دارند. وی در پاسخ به این سؤال که اکنون اکثریت عنوان‌های پژوهشی در چه زمینه‌ای هستند، گفت: در حال حاضر در حوزه علوم انسانی بیشترین عناوین پژوهشی را داریم.

نیش و نوش

فرادید: تبدیل‌شدن همدان به قطب برنامه‌های ویژه کودک و نوجوان در کشور
کره زمین با این همه عظمتش ۴ قطب داره اما همدان صد جور قطب!!
همدان‌پیام: ایرانیان پنجمین مشتری گوگل
از بس هر چی بلد نیستن از همسر داری گرفته تا ترشی گرفتن و... رو تو گوگل سرچ می‌کنن!!
ایلنا: نرگس آبیار: از زمانی که از خاتمی جایزه گرفتم دشمنی‌ها آغاز شد
آدم تو این دوره زمونه باید پیش‌بینی کنه از کسی که جایزه می‌گیره بعدها چی به سرش میاد!!
ایرنا: خطر گازگرفتگی را جدی بگیرید
مانده گازگرفتگی از طرف چه نوع موجودی باشه!!
کمیته امداد ظرفیت ایجاد ۱۰۰ هزار فرصت شغلی را دارد
بهتره جاش رو با اداره کار و رفاه عوض کنه!!
ایرنا: سرآشپز ایتالیایی برای کودکان محک پیتزا پخت
این همه می‌گن پیتزا و غذاهای فست‌فودی نخورین از اون‌ور دنیا اومده برای این بچه‌ها پیتزا پخته!!
ایلنا: پزشک خانواده در مه
بدون شرح!!
ایسنا: تولد فرزندان در حاشیه شهرها بیشتر از سایر مناطق است
چیه به اینم حسودیتون می‌شه لابد می‌خواین براشون عوارض و مالیات ببندین!!!
مهر: شبکه‌های اجتماعی به فرهنگ عمومی کشور آسیب می‌زنند
البته بستگی به آدمش داره که چطور از این شبکه‌ها استفاده کنه!!

حوادث

واژگونی یک دستگاه اتوبوس در همدان

یک دستگاه اتوبوس با ۲۵ سرنشین از کرمانشاه به مقصد قم در حال تردد بود که در نزدیکی نهاوند واژگون شد.
رئیس پلیس راه استان همدان در گفت‌وگو با ایرنا اظهار کرد: بر اثر واژگونی این اتوبوس ۴ نفر مجروح و مصدوم شدند که ۳ نفر از آنها به صورت سرپایی مداوا و یک نفر نیز به علت شکستگی در قسمت پا به بیمارستان بعثت شهر همدان منتقل شد.
رضا عزیزی بیان کرد: طبق بررسی دفترچه فعالیت راننده این اتوبوس، وی کمتر از ۲ ساعت رانندگی کرده بود که دچار این سانحه می‌شود.
وی اظهار کرد: بی‌توجهی به جلو ناشی از خستگی و خواب‌آلودگی عامل اصلی بروز این سانحه رانندگی گزارش شده است.
رئیس پلیس راه استان همدان گفت: راننده این خودرو مدعی است که به علت بیماری قرص مصرف کرده که برای بررسی صحت این موضوع تست و آزمایش‌های مورد نیاز از وی در حال انجام است.
عزیزی از شهروندان خواست هنگام استفاده از خودروهای عمومی برای مسافرت در صورت مشاهده هرگونه تخلف موضوع را از طریق سامانه پیامکی ۱۱۰۱۲۰ اطلاع‌رسانی کرده تا نزدیکترین پلیس راه به تخلف راننده رسیدگی کند.

فراخوان مناقصه عمومی یک مرحله ای

شرکت آب و فاضلاب استان همدان (سهامی خاص)

شرکت آب و فاضلاب استان همدان (سهامی خاص) به استناد قانون برگزاری مناقصات به شماره ۱۳۰۸۹۰ مورخ ۸۳/۱۱/۱۷ در نظر دارد با عنوان دستگاه مناقصه گزار، پروژه‌های ذیل را بر اساس فهرست بهای رشته جمع آوری و انتقال فاضلاب سال ۹۵، به پیمانکارانی که دارای حداقل رتبه ۵ آب و گواهینامه تأیید صلاحیت ایمنی از وزارت تعاون، کار و رفاه اجتماعی با سابقه انجام حداقل یک پروژه مرتبط در ۵ سال گذشته به مبلغ اولیه ۲۵% مبلغ برآوردی مناقصه و تحویل موقت یا قطعی همان پروژه و نیز دو رضایت‌نامه از بالاترین مقام دستگاه اجرایی در کارهای پیشین طی ۵ سال گذشته باشند (جهت دارندگان رتبه۵)، واگذار نماید.
از کلیه پیمانکاران واجد شرایط که متقاضی شرکت در مناقصه دعوت می‌شود از تاریخ ۱۳۹۵/۹/۲۰ لغایت ۹۵/۹/۲۵ با ارائه معرفی‌نامه کتبی و فیش واریزی به مبلغ ۳۰۰/۰۰۰ ریال به حساب سپهر بانک صادرات به شماره ۰۱۰۱۳۹۶۱۹۷۰۰۱ بابت خرید اسناد مناقصه به امور قراردادهای این شرکت مراجعه و اسناد مناقصه را دریافت نمایند. پیشنهاد دهنده می‌تواند مبلغ تضمین شرکت در فرایند ارجاع کار را طبق بند الف ماده ۶ آیین‌نامه تضمین معاملات دولتی به شماره ۱۲۳۴۰۲/ت۵۰۶۵۹ه مورخ ۱۳۹۴/۹/۲۲ ارائه نماید.
به پیشنهادهای فاقد سپرده، سپرده‌های مخدوش، سپرده‌های کمتر از میزان مقرر، چک شخصی و نظایر آن، فاقد امضاء، مشروط، مخدوش و پیشنهاداتی که بعد از انقضاء مدت مقرر در فراخوان واصل شود، مطلقاً ترتیب اثر داده نخواهد شد. مدت اعتبار پیشنهادها ۳ ماه است. مهلت عودت اسناد تکمیل شده مناقصه تا پایان وقت اداری مورخ ۱۳۹۵/۱۰/۶ و محل تحویل دبیرخانه شرکت آب و فاضلاب می‌باشد پاکات در روز سه‌شنبه مورخ ۱۳۹۵/۱۰/۷ در کمیسیون مناقصه در دفتر امور قراردادهای شرکت بازگشایی خواهد شد.

شماره	موضوع	مدت اجرا (ماه)	برآورد اولیه (ریال)	تضمین شرکت در مناقصه (ریال)	ساعت بازگشایی
ع/۹۵/۱۹۱	اجرای شبکه جمع آوری فاضلاب شهر رزن	۳	۲/۴۲۰/۰۲۸/۹۲۳	۱۲۱/۰۰۱/۴۴۶	۹
ع/۹۵/۱۹۲	اجرای ۲۰۰۰ متر شبکه جمع آوری فاضلاب شهر اسدآباد	۶	۳/۹۷۲/۷۲۷/۵۲۹	۱۹۸/۶۳۶/۳۷۶	۱۰
ع/۹۵/۱۹۳	ایجاد شبکه فاضلاب نهاوند	۴	۴/۴۷۸/۰۳۳/۳۱۵	۲۲۳/۹۰۱/۶۶۶	۱۱

محل دریافت اسناد، تحویل و گشایش پیشنهادها: همدان، میدان بیمه، جنب اداره ثبت احوال، شرکت آب و فاضلاب استان همدان و ساعت اداری (۷:۴۵ لغایت ۱۴:۱۵)
این آگهی در پایگاه ملی مناقصات و سایت شرکت (www.hww.ir) درج شده است.
← دفتر روابط عمومی و آموزش همگانی ←
آب یعنی زندگی

اطلاعیه

نوبت چاپ اول — تاریخ انتشار ۹۵/۹/۲۱

آگهی دعوت مجمع عمومی عادی سالیانه به طور فوق‌العاده شرکت تعاونی مسکن مهر شاهد همدان

پیرو مصوبه مجمع عمومی فوق‌العاده مورخ ۹۵/۵/۱۰ و تصویب مجمع مبنی بر انحلال شرکت تعاونی مسکن مهر شاهد همدان مجمع عمومی عادی سالیانه به طور فوق‌العاده ساعت ۹ صبح روز پنجشنبه مورخ ۹۵/۱۰/۲ در محل شهرک مدنی مجتمع مهر شاهد برگزار می‌شود بدینوسیله از کلیه صاحبان سهام دعوت می‌گردد در تاریخ و ساعت مقرر در مجمع عمومی عادی سالیانه به طور فوق‌العاده حضور بهم رسانیده و یا وکلای خود را کتباً ۲۴ ساعت قبل از برگزاری مجمع به شرکت تعاونی معرفی نمایند همچنین اعضایی که تمایل دارند کاندیدای هیأت تصفیه شوند آمادگی خود را حداکثر تا تاریخ ۱۳۹۵/۶/۱۳ به اداره تعاون و کار رفاه اجتماعی شهرستان همدان اعلام نمایید.
دستور جلسه:
۱- انتخاب اعضاء هیأت تصفیه
۲- تعیین حق‌الزحمه هیأت تصفیه
۳- تعیین مکان هیأت تصفیه
هیأت‌مدیره شرکت تعاونی مسکن مهر شاهد همدان

آگهی حصر وراثت

آقای نایب‌علی محمدی دارای شماره شناسنامه ۱۲۰۴ به شرح دادخواست کلاسه ۵۶۶/۹۵ش۱۱۲ح از این حوزه درخواست گواهی حصروراثت نموده و چنین توضیح داده که شادروان کریم محمدی به شماره شناسنامه ۱۸ در تاریخ ۹۵/۵/۱۳ در اقامتگاه دائمی خود بدرود زندگی گفته ورثه حین‌الفوت آن متوفی/متوفیه منحصر است به: ۱-مبینا محمدی به شماره شناسنامه ۴۰۴۰۵۵۴۸۰۹ متولد ۱۳۸۸ فرزند کریم فرزند متوفی ۲- سهیلا محمدی به شماره شناسنامه ۴۲ متولد ۱۳۶۴ فرزند عبدالحسین همسر متوفی ۳-خدیجه قادری رحمتی به شماره شناسنامه ۳ متولد ۱۳۲۲ فرزند حسین مادر متوفی اینک با انجام تشریفات مقدماتی درخواست مزبور را در یک نوبت آگهی می‌نماید تا هر کسی اعتراضی دارد و یا وصیتنامه از متوفی نزد او باشد از تاریخ نشر نخستین آگهی ظرف یک ماه تقدیم دارد والا گواهی صادر خواهد شد. (م‌الف ۸۹۶)
رئیس حوزه شماره ۱۱۲ شورای حل اختلاف لالجین

نوبت اول به تاریخ ۹۵/۹/۲۱
شماره ۹۵/۴۵

آگهی مناقصه دو مرحله ای مخابرات منطقه همدان

مخابرات منطقه همدان در نظر دارد: اقلامی به شرح ذیل را از طریق مناقصه عمومی از شرکتها و فروشندگان واجد شرایط خریداری نماید. لذا کلیه متقاضیان واجد شرایط می‌توانند با در دست داشتن فیش واریزی به مبلغ ۵۴/۵۰۰ ریال به حساب جاری سیبا شماره ۱۰۵۹۸۵۰۹۵۰۰۶ بانک ملی شعبه همدان جهت دریافت اسناد مناقصه به نشانی ذیل مراجعه نمایند.
مشخصات کالا : باطری AH ۲۰۰۰ تعداد ۴ سری (۹۶ سلول) – باطری AH ۱۰۰۰ تعداد ۲ سری(۴۸ سلول (هر سری ۲۴ سلول ۲ ولتی)
مدت زمان تحویل کالا: ۳ ماه طی دوپارتی
نوع تضمین شرکت در مناقصه: ضمانتنامه بانکی و یا واریز نقدی
مبلغ تضمین شرکت در مناقصه: ۹۲/۰۰۰/۰۰۰ ریال به حساب جاری سیبا به شماره ۲۰۱۱۵۳۰۱۱۰۰۹ نزد بانک انصارالمجاهدین بنام مخابرات منطقه همدان
مهلت توزیع اسناد مناقصه: به مدت ده روز پس از انتشار اولین آگهی
تاریخ ارسال یا تحویل پیشنهادات (پاکتهای مناقصه): تا پایان وقت اداری مورخ ۹۵/۱۰/۴
مکان دریافت اسناد مناقصه و ارائه پیشنهادات (پاکتهای مناقصه): میدان آرامگاه بوعلی، ساختمان مرکزی مخابرات، طبقه سوم، واحد قراردادها و دبیرخانه مرکزی
تاریخ گشایش پاکات واصله: روزیکشنبه مورخ ۹۵/۱۰/۵ رأس ساعت ۱۰ صبح در محل سالن کمیسیون
ضمنا حضور متقاضیان در جلسه بازگشایی آزاد است
جهت کسب اطلاعات بیشتر با شماره تلفن ۳ ۸۲۵۳۷۳۰ تماس حاصل نمایند
روابط عمومی مخابرات منطقه همدان

مفقودی
کارت دانشجویی علی مثنا فرزند بابک به شماره ملی ۳۸۶۰۹۱۱۷۰۸ رشته مترجمی زبان انگلیسی دانشگاه بوعلی سینا به شماره دانشجویی ۹۴۳۲۲۷۴۰۱۸ مفقود گردیده و از درجه اعتبار ساقط می‌باشد.

مفقودی
کارت دانشجویی محمد شرفی فرزند نبی اله به شماره ملی ۳۸۶۰۶۸۸۱۶۲ رشته مدیریت دولتی دانشگاه پیام نور مرکز به شماره دانشجویی ۹۱۷۷۱۲۸۷۳ مفقود گردیده و از درجه اعتبار ساقط می‌باشد.

مفقودی
بیمه‌نامه رازی خودرو پراید ۱۳۱ SE به شماره بیمه‌نامه ۹۵۱۰۴۸۳۴ /۳۱۱۲۰۰۲۶ به شماره پلاک ایران ۱۸ ص۱۳۴ به شماره موتور m۱۳۵۶۲۰۵۱۱ به شماره شاسی NAS۴۱۱۱۰۰G۳۴۸۴۸۶۸ به نام حمیدرضا جباری به شماره شناسنامه ۳۸۷۱۱۹۵۵۷۱ مفقود گردیده و از درجه اعتبار ساقط می‌باشد.

پیام تاریخ، تمدن و فرهنگ مادستان
The Message Of Madestan's History & Civilization & Culture
روزنامه همدان پیام
۶
یکشنبه ● ۲۱ آذرماه ۱۳۹۵ ● شماره ۲۷۹۸
اقتصاد
eghtesad@hamedanpayam.com

آخرین گمانه‌زنی‌های قیمت گندم

در حالی که شنیده‌ها حاکی از تعیین نرخ هزار و ۳۰۰ تومانی برای خرید تضمینی گندم است، به نظر می‌رسد وزیر کشاورزی همچنان در حال رایزنی با رئیس‌جمهور برای افزایش نرخ این محصول استراتژیک است و معاون برنامه‌ریزی اقتصادی او نیز اعلام کرد که هنوز هیچ نرخی برای گندم به صورت رسمی اعلام نشده است.
حدود ۳ ماه از فصل کشت محصولات کشاورزی می‌گذرد اما نرخ‌های خرید تضمینی محصولات کشاورزی هنوز از سوی دولت اعلام نشده است که البته این تأخیر سبب شده برخی رسانه‌ها به دنبال گمانه‌زنی برای پیدا کردن این قیمت‌ها باشند؛ چرا که هفته گذشته محمدباقر نوبخت، رئیس سازمان برنامه و بودجه در این زمینه اشاره‌ای به نرخ هزار و ۳۰۰ تومانی گندم کرد ولی هنوز هیچ نرخی همانگونه که قانون مشخص کرده و از طریق رسانه‌های کثیرالانتشار ابلاغ نشده است.
البته هفته گذشته علی قنبری، مدیرعامل شرکت بازرگانی دولتی در این زمینه اعلام کرد که سال گذشته قیمت خرید تضمینی گندم کیلویی هزار و ۲۷۰ تومان بود که برای خرید تضمینی در سال زراعی جاری (۹۶-۹۵) افزایش قیمتی معادل نرخ تورم باید داشته باشد که در این زمینه وزیر جهادکشاورزی با رئیس‌جمهور در حال مذاکره است.
پس از مجموع این اظهارات، برخی رسانه‌ها بر اساس اظهارات هفته گذشته نوبخت اعلام کردند که نرخ خرید تضمینی گندم هزار و ۳۰۰ تومان تعیین شده است اما عبدالمهدی بخشنده، معاون برنامه‌ریزی اقتصادی وزیر جهادکشاورزی در این زمینه به ایسنا گفت: هنوز هیچ رقمی به صورت رسمی به وزارت جهادکشاورزی ابلاغ نشده است؛ که این نشان می‌دهد همچنان رایزنی‌ها ادامه دارد.

نگاه

اقدام غیرمنتظره حذف یک صفر

چهارشنبه هیأت دولت تصویب کرد که واحد پول ملی تومان شود و واحد جزیی‌تر آن ریال و هر ۱۰ ریال برابر یک تومان باشد. اینکه ریال عملاً توسط مردم از دایره پول ملی حذف شده بود تردیدی نیست و اینکه حذف چند صفر از پول ملی یک ضرورت بود نیز حرفی نیست. ولی چیزی که باعث تعجب است این است که چرا یک صفر!
حداقل حذف یک صفر آن هم تبدیل پول به واحدی که توسط مردم استفاده می‌شد هزینه‌های روانی این کار را کاهش می‌دهد. ولی بعید می‌دانم در شهرهای کوچک و در روستاها این تبدیل فوری به راحتی انجام شود و حداقل مشکل آن این است که مصرف‌کنندگان تا حدی دچار اشتباهاتی در این زمینه می‌شوند.
مهمتر و علاوه بر آن برای تبدیل واحد پولی ریال به تومان تنها یک صفر حذف می‌شود و در شرایطی که تورم تازه بعد از چندین سال یک رقمی شده است و هیچ تضمینی هم برای استمرار حفظ این تورم نیست، پس از سال‌های کمی این تغییر صفر به وضعیت اولیه خود برمی‌گردد و مجدداً هزینه‌های زیادی توسط جامعه به خاطر تغییرات بعدی تحمیل خواهد شد.
بعد از تصویب تبدیل پول ملی توسط مجلس و تأیید شورای نگهبان تمامی نرم‌افزارهای مالی و حسابداری باید تغییر کند، تمامی ماشین‌هایی که روی ریال تنظیمات سخت‌افزاری داشته‌اند باید تغییر کنند، دسته چک‌ها و اوراق بهادار باید عوض شوند، دفاتر مالی احتمالاً لازم است تغییرات داشته باشند، مهمتر از همه تمام اسکناس و مسکوک رایج کشور باید عوض شود و... با یک محاسبه ساده مشخص می‌شود که هزینه تبدیل واحد پولی و بخصوص حذف صفر برای کشور بسیار هزینه‌بر است.
در نتیجه وقتی چند سال دیگر به دلیل تورم نهادینه شده در اقتصاد ایران یک تومان برابر یک ریال سابق شود، باز مجبور هستیم همین هزینه‌ها را به جامعه تحمیل کنیم.
لازم بود که اگر دولت می‌خواهد چنین کاری را بکند، حداقل با مطالعه بیشتر و با حذف صفرهای بیشتر این کار صورت می‌گرفت که حداقل مجبور به پرداخت هزینه‌های مشابه در یک دوره دیگر نباشیم.

* مرتضی ایمانی راد- اقتصاددان

فناوری

آیفون؛ این‌بار سرخ رنگ

اپل می‌خواهد سال آینده یک آیفون قرمز عرضه کند.
به گزارش ایسنا، نسل بعدی آیفون در سال آینده می‌تواند در یک رنگ جدید جسورانه ظاهر شود و ظاهرا آنطور که از شایعات به گوش می‌رسد، آن رنگ قرمز است.
آیفون ۷ مشکی براق امسال موج بزرگی ایجاد کرد و به مانند ضربه بود. در واقع، تقاضا برای آیفون ۷ و آیفون ۷ Plus در رنگ مشکی براق به اندازه‌ای زیاد بود که اپل با کمبود مواجه شد.
به نظر می‌رسد هر بار که اپل یک رنگ جدید معرفی می‌کند، تقاضاها را افزایش می‌دهد و آن رنگ نماد چیزی می‌شود که همه باید داشته باشند. این اتفاق برای رز طلایی و مشکی براق رخ داده است، بنابراین آیفون ۷S قرمز که در سال ۲۰۱۷ عرضه خواهد شد نیز می‌تواند ضربه بزرگ بعدی باشد.

اخبار کوتاه

کاهش تولید روغن زیتون

تابناک: رئیس شورای ملی زیتون با بیان این که دانه زیتون روغنی قبل از برداشت به سرمای ناگهانی برخورد کرد، گفت: بخشی از میزان تولید زیتون روغنی به همین دلیل از بین رفت لذا پیش‌بینی می‌شود امسال نتوانیم بیش از ۲ هزار تن روغن زیتون تولید کنیم.

مسکن اجتماعی این هفته به هیأت دولت می‌رود

ایسنا: طبق گفته معاون وزیر راه‌وشهرسازی، طرح مسکن اجتماعی این هفته نهایی شده و به هیأت دولت ارسال می‌شود. بر اساس طرح اولیه مسکن اجتماعی قرار است ۲۰۰ هزار واحد مسکونی شامل ودیعه، اجاره و آمار ساخت مسکن تهیه شود که بنیاد مسکن انقلاب اسلامی مجری آن است و به دهک‌های پایین جامعه تحویل می‌شود. این اقدامات برای دهک‌های یک تا ۴ جامعه است. البته اولویت اصلی وزارتخانه، اتمام مسکن مهر خواهد بود که هنوز ۳۰۰ هزار واحد آن باقی مانده است.

درخواست قلع‌وقمع شبکه‌های اجتماعی در ایران

خبرآنلاین: رئیس پلیس فتا به تازگی خواستار فیلترینگ ۳۰ شبکه اجتماعی در ایران شده است.
رئیس پلیس فتا اعلام کرده که از ۱۵۲پیام‌رسان در دنیا ۵۲ پیام‌رسان در کشور فعال است که بر اساس آخرین مصوبه کارگروه مصادیق مجرمانه باید ۳۰ مورد از این پیام رسان‌ها مسدود شوند.
به گفته هادیانفر در حال حاضر در شبکه‌های اجتماعی فعال در موبایل، پایه ۶۶ درصد جرایم در تلگرام اتفاق می‌افتد، ۲۰ درصد هم در اینستاگرام و در واتس‌آپ کمتر از ۲ درصد جرایم داریم.

«سرگذر» نماد بازار سنتی میوه همدان

قیمت‌های رقابتی و قدرت انتخاب بالا، مردم شهر همدان را از هر نقطه‌ای برای خرید میوه و تره‌بار به بازار سرگذر راهنمایی می‌کند.
شاید بارها با گشت‌وگذاری در بازار سرگذر طی ۲ روز متوالی یا فواصلی کوتاه‌مدت شاهد تغییرات قیمت‌ها باشید به طوری که میوه‌ای در یک روز با یک قیمت و روز دیگر با قیمت دیگری عرضه شود. دلیل این اتفاق را باید ساز و کار عرضه و تقاضا در میدان بار دانست، به طوری که میزان عرضه در میدان بار قیمت میوه در بازار سرگذر و یا بازارهای دیگر را مشخص می‌کند. البته اهمیت بازار سرگذر که به گفته رضا البرزی دعوتی، رئیس اتحادیه میوه و تره‌بار شهرستان همدان در غرب کشور مشابه ندارد بر همگان روشن است و بیشتر افراد به دلایل روشنی ترجیح می‌دهند نیاز خود را از این مرکز تهیه کنند.
سمیه فرهپور یکی از شهروندان همدانی است که معتقد است: چون قیمت‌ها در سرگذر به‌روز و مناسب‌تر از بسیاری فروشگاه‌های سطح شهر است مردم رغبت زیادی برای خرید از این بازار را دارند. به خاطر تعدد فروشگاه‌ها و در نتیجه رقابتی که بین آنان ایجاد می‌شود، باعث می‌شود میوه با قیمت بهتری عرضه شود و امکان انتخاب و دستچین میوه‌ها وجود دارد و می‌توان سلیقه خانواده را به راحتی در خریدهای خود در نظر گرفت.
مریم محمدی هم که در حال خرید میوه در همین بازار است، می‌گوید: بسیاری از مردم حتی مسیر زیادی را طی می‌کنند تا از این بازار خرید کنند چون همه مایحتاج میوه و تره‌بار خانوارها در آن عرضه می‌شود، به اضافه آن آزادی عمل مشتری در خرید و انتخاب که در سرگذر وجود دارد در هیچ یک از بازارهای همدان وجود ندارد. در این بازار از میوه‌ها و اسباب ترشی ارزان گرفته تا مایحتاج باکیفیت برای مجالس و مهمانی‌ها وجود دارد و لازم نیست برای خرید به چند بازار یا فروشگاه دیگر سر بزنیم.
کاظم زندی هم یکی دیگر از مشتریان پروپاقرص این بازار می‌گوید: در این بازار ضمن اینکه خرید کردن لذت دارد واحدهای صنفی خواروبارفروش و کلی فروش هم وجود دارد که می‌توان سایر اقلام و نیازهای خانه را از همانجا تهیه کرد. مخصوصاً از زمانی که برخی از بخش‌های این بازار مسقف شده‌اند مردم تمایل بیشتری برای خرید از این بازار را دارند اما انتظار داریم قسمت‌های دیگر هم با سرعت انجام شود، چون تابستان‌ها آفتاب و گرما و زمستان‌ها هم برف، باران و گل باعث آزار مردم می‌شود.
وی البته برای ساماندهی دستفروشان این بازار هم پیشنهاد داد: در کنار عرضه میوه در بازار سرگذر دستفروش‌هایی با چرخ مشغول فعالیت هستند که نظم بازار را بر هم زده‌اند و رفت‌وآمد را مشکل کرده است. اگر امکان ساماندهی این بخش از فعالان در یک مکان مشخص در یکی از راسته بازارهای سرگذر وجود داشته باشد مردم با توجه به نوع خرید خود به مکان‌های تعبیه شده مراجعه می‌کنند.

بازار سرگذر برای بسیاری از همدانی‌ها بازار محبوبی به شمار می‌رود؛ زیرا در این محل هم قیمت‌ها و هم کیفیت‌ها طوری عرضه می‌شود که برای همه اقشار جامعه مناسب است

قیمت میوه و تره‌بار ثابت نیست

رئیس اتحادیه میوه و تره‌بار شهرستان همدان هم درباره قیمت میوه در این بازار می‌گوید: قیمت بازار با عرضه و تقاضا تعیین می‌شود و هر چه بار بیشتری در میدان‌بار عرضه شود، قیمت میوه هم کاهش می‌یابد.
رضا البرزی دعوتی با بیان اینکه قیمت میوه و تره‌بار ثابت نیست، ادامه می‌دهد: گاهی ممکن است که با کمبود یک محصول مواجه شویم و همین مسأله موجب افزایش قیمت آن شود اما با توجه به بازخوردهایی که ما از راه‌های مختلف می‌گیریم، مردم رضایت خوبی از این بازار دارند.
رئیس اتحادیه میوه و تره‌بار همدان با بیان اینکه در این بازار به دلیل رقابت اجناس با کمترین سود عرضه می‌شود، ادامه می‌دهد: البته به دلیل فسادپذیر بودن این محصولات نیز اغلب تلاش می‌شود که اجناس با قیمت بهتر و مناسب‌تری عرضه شود.
به گفته البرزی دعوتی، بازار سرگذر بزرگترین بازار در عرصه خرده‌فروشی میوه در استان و حتی غرب کشور است و هنوز نمونه‌ای مانند آن ایجاد نشده است.
وی درباره فعالیت گاری‌های میوه و دستفروش‌ها هم می‌گوید: این بخش از فعالان بازار زیر نظر اتحادیه نیستند و باید توسط مسؤولان شهری ساماندهی شوند.
رئیس اتحادیه میوه و تره‌بار همدان درباره بارندگی و بارش برف در شمال کشور که باعث از بین رفتن بخشی از مرکبات شده، هم ادامه داد: با این وجود تأثیر زیادی بر قیمت‌ها نداشته است و در حال حاضر در حوزه عرضه کمبودی وجود ندارد.

خرید شب یلدا آغاز شود

وی با اشاره به اینکه مردم برای خرید میوه‌های شب یلدا از هم‌اکنون به صورت آرام و کم‌کم اقدام کنند، می‌گوید: این شرایط باعث خواهد شد که همه خریدها به روز آخر موکول نشود و مردم به یکبار به بازار هجوم نیاورند.
البرزی با بیان اینکه همین هجوم باعث از بین رفتن تناسب عرضه و تقاضا خواهد شد، می‌افزاید: این هجوم به بازار باعث می‌شود که واحدهای صنفی نیز با قیمت گران‌تری میوه‌های خود را تهیه کنند و همین مسأله باعث افزایش قیمت‌ها برای مصرف‌کننده‌ها خواهد شد.
وی با بیان اینکه به دلیل فسادپذیر بودن میوه، فروشندگان امکان نگهداری اجناس خود را به امید گران‌تر شدن ندارند، می‌گوید: فروشندگان میوه مجبور به عرضه میوه هستند و اگر میوه از مبدأ تأمین شود، میوه‌فروش امکان ایجاد خلل در بازار را ندارد.
بازار سرگذر برای بسیاری از همدانی‌ها بازار محبوبی به شمار می‌رود؛ زیرا در این محل هم قیمت‌ها و هم کیفیت‌ها طوری عرضه می‌شود که برای همه اقشار جامعه مناسب است. از این رو پس از اینکه پروژه مسقف کردن سرگذر آغاز شد و بخش بزرگی از آن به بهره‌برداری رسید و بخش دیگر آن نیز جزو برنامه‌های استان است، مردم انتظار دارند برای حفظ ظاهر این بازار، دستفروشان میوه‌ای که در برخی نقاط سرگذر به چشم می‌خورند و موجب نابسامانی این محل شده‌اند هم ساماندهی شوند تا این بازار سنتی همچنان مرکز مهم خرید خانوارها نقش ایفا کند.

قیمت دلار در سال ۹۶ به کدام سو می‌رود؟

شاید بتوان گفت اهمیت قیمت دلار در اقتصاد ایران همانند اهمیت نرخ بهره پایه در اقتصادهای توسعه‌یافته است. متغیری کلیدی که تغییرات آن می‌تواند بسیاری از متغیرهای اقتصادی همانند تورم، تورم انتظاری، صادرات، واردات و تغییرات قیمت برخی دیگر از متغیرها همانند قیمت سکه، مسکن و ارزش سهام شرکت ها را تحت تأثیر قرار می‌دهد و از این جهت پیش‌بینی جهت حرکت آن در اقتصاد ایران از اهمیت بالایی برخوردار است.
قیمت دلار از ابتدای دولت آقای روحانی در یک کانال صعودی قرار گرفته و در این ۳ سال‌ونیم ۳ بار افزایش قیمت و ۳ بار کاهش داشته است اما هر کاهش قیمت کمتر از میزان بار قبل بوده است و همین امر سبب شده است که قیمت دلار از قیمت نزدیک به ۲ هزار و ۸۵۰ تومان در این ۳ سال‌ونیم به قیمت ۳ هزار و ۹۰۰ تومان رسیده است.
همانطور که از تحلیل کانال صعودی قیمت دلار مشخص است دلار تا انتهای سال می‌تواند تا عدد نزدیک ۴ هزار تومان افزایش یابد اما سؤال اساسی آن است که پس از رسیدن به سقف کانال در طی ماه‌های آینده و در سال ۹۶ چه مسیری را دنبال می‌کند؟
برای پاسخ به این سؤال باید به عواملی که می‌تواند بر روی قیمت دلار در طی ماه‌های آینده اثر بگذارد اشاره کرد، عواملی همانند:
- نحوه واکنش ایران به تمدید تحریم‌های آمریکا علیه ایران

نحوه واکنش دولت ترامپ به توافق‌نامه هسته‌ای

- اجرای سیاست یکسان‌سازی نرخ ارز
- انتخابات ریاست‌جمهوری سال ۹۶

تردیدی در این نیست که قیمت دلار یک متغیر فرا اقتصادی است که تحولات سیاسی به شدت بر روی روند تغییرات آن اثر می‌گذارد.
به عنوان مثال همانطور که در سال ۹۲ و پس از روی کار آمدن یک دولت میانه‌رو و توافق‌نامه اولیه ژنو قیمت دلار نزدیک به هزار تومان کاهش قیمت داشت، هرگونه تنش در برجام و توافق هسته‌ای از سوی ایران یا دولت ترامپ می‌تواند قیمت دلار را با شتاب از کانال ۳ سال‌ونیمه خود به سمت بالا خارج کرده و به سمت قیمت‌های بالای بیشتر از ۴ هزار تومان یا شاید تا نزدیک ۵ هزار تومان با شتاب بالایی حرکت کند.
به دلیل همین اثر تحولات سیاسی بر روی قیمت دلار، در صورت پیروزی یک دولت اصولگرا در انتخابات ریاست‌جمهوری سال آینده که مواضع متفاوتی در قبال برجام و توافق هسته‌ای داشته باشد، قیمت دلار می‌تواند باز هم از کانال ترسیم شده خارج شده و به قیمت‌های بالای ۴ هزار تومان برسد.
همچنین در صورت پیروزی آقای روحانی یا یک دولت میانه‌رو در انتخابات ریاست‌جمهوری سال آینده و اجرای سیاست یکسان‌سازی نرخ ارز که به نظر می‌رسد به دلیل حساسیت‌های بالا، اجرای آن توسط بانک مرکزی قبل از انتخابات ۹۶ بعید به نظر می‌رسد، نحوه اجرای این سیاست نیز می‌تواند مسیر تازه‌ای را برای قیمت دلار ترسیم کند.
در صورت واگذاری تعیین قیمت به بازار پس از یکسان‌سازی نرخ ارز، باز هم باید منتظر شتاب افزایش نرخ ارز پس از آزادسازی باشیم و سپس عوامل عرضه و تقاضا و میزان صادرات نفتی و غیرنفتی و واردات می‌تواند روند حرکت قیمت دلار را در میان‌مدت تعیین کنند و همچنین در صورت اجرای سیاست یکسازی نرخ ارز به صورت دستوری با آنکه ممکن است قیمت ارز در رقمی کمتر از ۴ هزار تومان تک رقمی شود اما استمرار و حفظ قیمت در این کانال در بلندمدت ناممکن به نظر می‌رسد.
در پایان می‌توان گفت که قیمت دلار با توجه به ۴ عامل سیاسی و اقتصادی اثرگذار ذکر شده در بالا پس از احتمال اصلاح قیمت‌های مقطعی و کوتاه‌مدت، در سال ۹۶ می‌تواند کانال تکنیکال افزایشی سال‌های گذشته را از بالا شکسته و به سمت بالا قیمت‌های بالای ۴ هزار تومان و شاید تا نزدیک به ۵ هزار حرکت کند و شیب و میزان افزایش قیمت در سال آینده را متغیرهای سیاسی همانند انتخابات ریاست‌جمهوری سال ۹۶ ایران و استمرار یا عدم استمرار توافقنامه هسته‌ای و واکنش دولت ایران و دولت تازه آمریکا به برجام تعیین خواهد کرد. اما به نظر می‌رسد در هر سناریوی سیاسی یا اقتصادی در سال ۹۶ افزایش حداقل ۵۰۰ تومانی قیمت دلار در سال آینده بسیار محتمل خواهد بود.

اشتغال

ترکیب شورای عالی کار به زیان مزد کارگران!

عضو کانون عالی شوراهای اسلامی کار می‌گوید تا وقتی ترکیب شورای عالی کار تغییر نکند چانه‌زنی‌های مزدی به سود کارگران تمام نمی‌شود و تأثیری در بهبود دستمزدها را ندارد.
علی اصلانی به ایسنا گفت: اینکه یک مرجع واحد برای محاسبه و استخراج هزینه‌های سبد مصرف خانوار کارگری تعیین شود چیز تازه‌ای نیست و بند ۲ ماده ۴۱ قانون کار به سبد معیشت خانوار اشاره دارد.
وی ادامه داد: یکی از اعتراضات جامعه کارگری این است که دولت و کارفرماها به دنبال این هستند که تبصره یک ماده ۴۱ قانون کار را از بین ببرند و مواردی مثل مزد استانی یا شرایط اقتصادی را ملاک عمل خود قرار بدهند در حالی که با این مسأله به شدت مخالف هستیم.
این مقام مسئول کارگری خاطرنشان کرد: معتقدیم قانون کار، بانک مرکزی و مرکز آمار را به عنوان دو مرجع اصلی اعلام نرخ تورم تعیین کرده است که باید بر اساس آن درباره نرخ دستمزد اقدام کرد اما مشکل اصلی در خصوص تعیین مزد ترکیب شورای عالی کار است.
اصلانی افزود: متأسفانه ترکیب شورای عالی کار به‌گونه‌ای است که از ۹ نفر عضو آن ۳ نفر نماینده دولت به عنوان بزرگترین کارفرما، ۳ نفر نماینده کارفرمایان و ۳ نفر نماینده کارگران هستند. در واقع با ترکیب ۶ به ۳ نسبت به تعیین مزد تصمیم می‌گیرند و چون تعدادشان بیشتر است آرای آنها در تصویب مصوبات شورای عالی کار تأثیرگذار است.
به گفته وی تا زمانی که ترکیب شورای عالی کار تغییر نکند تشکیل جلسات دستمزد و چانه‌زنی‌های مزدی نتیجه لازم را ندارد و برخی مصلحت‌اندیشی‌ها بر واقع اندیشی‌ها پیشی می‌گیرد.
عضو کانون عالی شوراهای اسلامی کار در پایان با اشاره به پیش‌بینی افزایش ۱۰ درصدی حقوق کارمندان دولت در سال آینده، اظهار کرد: به نتیجه شورای عالی کار و کارگروه تخصصی مزد امیدوار نیستیم چون از حالا روی افزایش ۱۰ درصدی حقوق‌ها و کاهش نرخ تورم به زیر ۱۰ درصد مانور می‌دهند لذا تا وقتی ترکیب شورای عالی کار مساوی نشود بهبود دستمزد کارگران محقق نخواهد شد.

خودرو

تأثیر افزایش نرخ ارز بر بازار خودرو

رئیس فدراسیون واردات به تشریح تأثیرات افزایش نرخ ارز بر واردات پرداخت و عنوان کرد که این افزایش می‌تواند تأثیر مستقیمی بر افزایش قیمت خودرو داشته باشد.
فرهاد احتشام‌زاد به ایسنا، گفت: بر اساس آمار و نرخ‌های روزهای اخیر، نرخ ارز با افزایش روبرو نبوده و تقریباً به ثبات نسبی رسیده است اما اگر قیمت هفته‌های گذشته را مدنظر قرار دهیم نرخ ارز با افزایش همراه شده و این افزایش در بخش‌ها و مواردی واردات را تحت تأثیر قرار خواهد داد که از جمله آنها بخش خودرو است.
وی افزود: واردات خودرو در بخش تعرفه، هزینه‌ها و آن مواردی که به بخش دولتی ارتباط دارد بر مبنای ارز مبادله‌ای در نظر گرفته می‌شود و بخش‌های دیگری مثل خرید بر مبنای ارز آزاد محاسبه می‌شود، طبیعتاً هر یک از بخش‌ها تأثیر مستقیمی بر افزایش قیمت خودرو خواهد گذاشت و افزایش نرخ ارز که در چند وقت اخیر اتفاق افتاده بر بالا رفتن قیمت نهایی تأثیر خواهد گذاشت، مسأله‌ای که متأسفانه نمی‌تواند برای واردکنندگان مطلوب باشد.
رئیس فدراسیون واردات ادامه داد: چراکه بالا رفتن قیمت با توجه به حقوق و عوارضی که گرفته می‌شود به معنی افزایش قیمت تمام شده است که در خوشبینانه‌ترین شرایط اگر سود واردکننده کاهش پیدا نکند در همان حد قبلی باقی می‌ماند، واردکننده باید بین انتخاب مشتریان و یا سود بیشتر یکی را انتخاب کند و به طور طبیعی چون در اینجا انتخاب مشتری از اولویت بیشتری برخوردار است واردکننده با مشکل در فروش مواجه می‌شود چون نرخ‌ها افزایش پیدا کرده است و به همان نسبت جمعیت متقاضی کاهش می‌یابد.

پیام تاریخ، تمدن و فرهنگ مادستان
The Message Of Madestan's History & Civilization & Culture
روزنامه همدان پیام
۷
یکشنبه ● ۲۱ آذرماه ۱۳۹۵ ● شماره ۲۷۹۸
ورزشی
varzesh@hamedanpayam.com

همدان، فاتح مسابقات دو صحرانوردی کشور

دبیر هیأت دوومیدانی استان همدان گفت: تیم منتخب همدان عنوان قهرمانی مسابقات دو صحرانوردی نوجوانان پسر کشور را کسب کرد.
به گزارش روابط عمومی اداره کل ورزش‌وجوانان استان همدان، مسعود بنوان افزود: پیکارهای دو صحرانوردی قهرمانی نوجوانان پسر کشور با حضور ۸۰ دونده از استان‌های کشور در شهر مراغه برگزار شد.
وی اضافه کرد: در این مسابقات پسران نوجوان مسیر ۶ کیلومتری حاشیه رودخانه باغ شهر مراغه را طی کردند و در پایان تیم همدان قهرمان شد، فارس در جایگاه دوم قرار گرفت و تیم آذربایجان شرقی الف نیز عنوان سوم را کسب کرد. بنوان بیان کرد: در بخش انفرادی این رقابت‌ها نیز سید امیر زمان‌پور از همدان عنوان سوم را کسب کرد و علی زورآوند دیگر دونده همدانی در جایگاه چهارم قرار گرفت.
دبیر هیأت دوومیدانی استان همدان در ادامه گفت: همچنین در رقابت‌های دو صحرانوردی بخش بانوان نوجوان که پنجشنبه گذشته در مراغه برگزار شد، تیم همدان عنوان نایب قهرمانی را کسب کرد.
بنوان در پایان با بیان اینکه در بخش انفرادی این رقابت‌ها سمیرا صارمی از همدان چهارم شد، عنوان کرد: برترین‌های این دوره از رقابت‌ها حکم و مدال قهرمانی و پاداش نقدی دریافت کردند. گفتنی است؛ همدان در حال حاضر یکی از قطب‌های اصلی دوومیدانی در بخش‌های مختلف از جمله صحرانوردی محسوب می‌شود.

نبرد سرنوشت‌ساز والیبال برابر کاله‌جوان آمل

امروز فولادویان را تنها نگذارید

▪ خبارگه: بگویم حمایت کنید آقایان ناراحت می‌شوند!

تیم والیبال فولادویان در شرایطی عصر امروز در ایستگاه ششم لیگ دسته اول والیبال ایران از تیم کاله‌جوان آمل پذیرایی خواهد کرد که علی خبارگه به هیچ وجه از شرایط حاکم بر تیمش رضایت ندارد.
تیم فولادویان بعد از شکست برابر ارومیه در هفته پنجم لیگ دسته اول والیبال، امروز در خانه از نماینده شمالی خود میزبانی خواهد کرد تا بلکه با پیروزی برابر این حریف رده هفتمی، آب رفته را به جوی بازگرداند.
اگرچه کاله در رده هفتم جدول جا خوش کرده و سرمربی تیم همدان هم به خوبی با اشراف کامل بر وضعیت موجود این را گفته که فریب جایگاه هفتمی حریف را نخواهند خورد، اما نباید فراموش کنیم که بازی امروز فولادی‌ها برابر کاله دشوار است و به هیچ وجه نباید حریف را دست کم گرفت.
فولادویان بعد از یک پیروزی شیرین در هفته نخست برابر اردبیل، ۲ شکست پیاپی برابر قزوین و مهاباد در خارج از خانه، پیروزی در هفته چهارم برابر قم در خانه و شکست برابر ارومیه در زمین حریف، امروز دوباره در خانه و با برخورداری از حمایت پرشور هواداران خود از حریف شمالی پذیرایی خواهد کرد. فرصتی ایده‌آل برای بازگشت به صف مدعیان گروه.
شاگردان علی خبارگه در حال حاضر با ۲ برد و ۸ امتیاز در رده چهارم جدول گروه خود قرار دارند و پیروزی ۳ امتیازی در بازی امروز می‌تواند آنها را حتی تا رده دوم جدول پرتاب کند. در این گروه تیم ارومیه با ۱۴ امتیاز اول است، قزوین با ۹ امتیاز در رده دوم قرار گرفته و مهاباد با همین تعداد امتیاز سوم است.
نباید فراموش کنیم در روزهایی که تیم فولادویان با مشکلات عدیده‌ای دست‌وپنجه نرم می‌کند و بازیکنانش تا به امروز حتی یک ریال هم دریافت نکرده‌اند، حمایت مردم و هواداران علاقمند به والیبال می‌تواند پل صعود و خوشبختی نماینده ارزنده استان در لیگ یک والیبال باشد.
دیدار ۲ تیم فولادویان و کاله‌جوان امروز از ساعت ۱۶ و با قضاوت مجید محسنی به عنوان داور اول و مرتضی مشهدی به عنوان داور دوم در سالن فردوسی همدان برگزار می‌شود.

۳ دیدار مهم رقبا

در مهمترین مسابقه گروه یک در هفته ششم، تیم شهرداری جوان ارومیه که با ۵ برد و ۱۴ امتیاز در صدر جدول این گروه قرار دارد، میهمان کریمه قم تیم انتهای جدولی این رقابت‌هاست. شهرداری جوان ارومیه اگر در این مسابقه خارج از خانه به پیروزی دست یابد، قهرمانی‌اش در نیم فصل یک هفته قبل از پایان مسابقات دور رفت قطعی می‌شود و به همین دلیل بازیکنان این تیم با تمام توان به مصاف کریمه قم خواهند رفت.
تیم سپهر الکتریک قزوین که با ۴ برد و ۹ امتیاز در رتبه دوم جدول گروه یک لیگ دسته اول قرار دارد، این هفته میزبان عقاب تهران خواهد بود. عقاب تهران با ۲ برد و ۷ امتیاز در رتبه پنجم جدول است و هفته پیش نیز موفق به شکست همنام سبلانی خود شد. اردبیل میزبان سومین دیدار گروه یک در هفته ششم لیگ دسته اول است. تیم عقاب سبلان که با ۲ برد و ۶ امتیاز در رتبه ششم جدول قرار دارد از تیم مقاومت فرمانداری مهاباد پذیرایی خواهد کرد. مقاومت با ۳ برد و ۹ امتیاز بالاتر از همدان در رتبه سوم جدول این گروه است و هفته پیش نیز دیداری راحت برابر کریمه قم داشت و ۳ بر صفر به پیروزی رسید. بنابراین برای کسب چهارمین برد خود آمادگی کامل دارد.

گردوخاک سرمربی باتجربه فولادویان

سرمربی والیبال فولادویان همدان گفت: در همدان هرچه فریاد می‌زنیم که این تیم را حمایت کنید گویا گوش هیچکس بدهکار نیست!
علی خبارگه با اشاره به بازی امروز این تیم در هفته ششم لیگ یک والیبال برابر کاله‌جوان آمل افزود: امروز اگرچه برابر تیم هفتم جدول بازی داریم اما فریب جایگاه این تیم را نخواهیم خورد. کاله‌جوان تیم بسیار خوبی است و با بدشانسی در رده هفتم جدول قرار گرفته است. متأسفانه هفته قبل روی اشتباهات خود، بازی برده برابر ارومیه را واگذار کردیم اما امیدوارم امروز پیروز بازی خانگی باشیم تا دوباره به جمع مدعیان بازگردیم.
به گزارش ایسنا، وی با اشاره به مشکلات سرسام‌آور تیم خود افزود: بازیکنان تا امروز یک ریال دریافتی نداشته‌اند، در شرایطی که باید تا پایان نیم فصل اول (چهارشنبه جاری) ۷۰ درصد از قراردادهایشان واریز می‌شد. بازیکنی که زن و بچه را رها کرده و به همدان آمده است دنبال درآمدزایی است اما هرچه می‌گوییم هیچ گوشی بدهکار نیست!

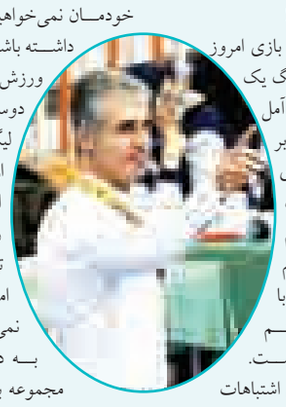

خبارگه با بیان اینکه برخی مسئولان فقط شعار می‌دهند، اضافه کرد: مدیرکل ورزش فقط می‌گوید حمایت می‌کنیم! اگر ما بگوییم کمک می‌خواهیم آقایان ناراحت می‌شوند!
سرمربی والیبال فولادویان تصریح کرد: خودمان نمی‌خواهیم که والیبال خوبی داشته باشیم. نمی‌خواهیم این ورزش پویا باشد و خودمان دوست نداریم که تیم در لیگ برتر داشته باشیم. از معاون سیاسی استاندار نهایت تشکر را دارم که برای این تیم زحمت می‌کشد اما یک نفر به تنهایی نمی‌تواند بار کار را به دوش بکشد و یک مجموعه باید تیم حرفه‌ای را ساپورت کنند. ما همه خانواده داریم و همه از کار زده‌ایم تا به شهر خودمان خدمت کنیم اما برخی اجازه نمی‌دهند!
وی با اشاره به عدم حضور بانوان در بازی‌های خانگی فولادویان افزود: بیشتر بانوانی که به سالن می‌آیند خانواده ما و بازیکنان هستند، ضمن اینکه تماشاچی آنقدر فهیم است که فقط برای دیدن والیبال بیاید و اتفاق خاصی رخ ندهد. نمی‌خواهیم والیبال را ترویج دهیم. والیبال ورزش اول این مملکت شده است اما در همدان نمی‌خواهیم ترویج پیدا کند.

خبر

از زمین و مسکن قهرمانان استان چه خبر؟

مکاتبات لازم برای اهدای زمین و مسکن به قهرمانان استان انجام شده و دستگاه ورزش نیز تمام تلاش و پیگیری خود برای تحقق این امر را انجام خواهد داد.
به گزارش ایسنا، مدیرکل ورزش‌وجوانان استان همدان درباره وضعیت برگزاری مجمع انتخاباتی هیأت کشتی استان همدان گفت: مرحله تأیید صلاحیت کاندیدا و استعلام‌ها در حال تمام است. لیست اعضای مجمع را هم تهیه کرده‌ایم و این روزها به فدراسیون کشتی اعلام خواهیم کرد. تاریخ دقیق برگزاری مجمع انتخاباتی هیأت کشتی استان همدان بستگی به نظر فدراسیون دارد. رسول منعم خاطرنشان کرد: مسیر انتخابات کشتی را طوری جلو می‌بریم که بی‌طرفی و عدالت برای تمام کاندیداها رعایت شود. تمام تلاش دستگاه ورزش، برگزاری انتخابات در فضایی مناسب با سلامت کامل انتخاباتی است.
مدیرکل ورزش‌وجوانان استان درباره انتخابات هیأت فوتبال همدان هم تأکید کرد: اساسنامه فوتبال با بقیه هیأت‌ها متفاوت است و دبیر هیأت امور را رصد می‌کند. پیش‌بینی ما بر این است که اواخر دی‌ماه مجمع انتخاباتی فوتبال برگزار شود.
وی در ادامه در پاسخ به این سؤال مبنی بر اینکه چرا قول ۳ میلیون تومانی استاندار که به المپیکی‌ها قبل از اعزام به ریو داده شده بود، تا امروز عملی نشده است؟، بیان کرد: در این زمینه مکاتبات لازم را با استانداری داشته‌ایم و الهی‌تبار معاون سیاسی و امنیتی استاندار مصمم است که در صورت تخصیص اعتبار در نخستین فرصت، ۳ میلیون تومان پاداش قهرمانان واریز شود.
منعم درباره ماجرای پرحاشیه اهدای زمین و مسکن به برخی ورزشکاران از جمله قهرمانان بازی‌های آسیایی ۲۰۱۴ اینچئون عنوان کرد: توافق‌نامه‌ای بین وزارت ورزش و وزارت راه‌وشهرسازی منعقد و در آن اشاره شده که قهرمانان عنوان‌دار در میادین المپیک، جهانی و آسیایی با تأیید مقام عالی وزارت ورزش امکان بهره‌مندی از امکاناتی چون زمین و مسکن فراخور شرایط استان خود را دارند.
وی گفت: مکاتباتی را انجام دادیم تا میثم مصطفی‌جوکار، آرمین تشکری، زهرا نجاتی و حمید اسلامی از این امکان بهره‌مند شوند. در این زمینه اداره‌کل راه‌وشهرسازی استان تأیید وزرات را گرفته و ما نیز پیگیر هستیم. با مدیرکل راه‌وشهرسازی وقت جلساتی برگزار کردیم و در حال حاضر نیز به دنبال این هستیم تا تسهیلات بیشتری برای ورزشکاران دریافت شود.
منعم با بیان اینکه هر آنچه در توان ما بوده برای ورزشکاران انجام داده‌ایم، افزود: چه در زمان اعزام دغدغه‌هایی چون امکانات و تجهیزات را برطرف کرده‌ایم و چه بعد از بازگشت قهرمانان از میادین مختلف، در حد توان حمایت‌ها را انجام داده‌ایم.
مدیرکل ورزش‌وجوانان در ادامه با اشاره به تیمداری همدان در لیگ دسته یک والیبال کشور و گلایه برخی مربیان این تیم مبنی بر عدم برخورداری از امکانات برخی سالن‌های ورزشی چون ابن‌سینا اضافه کرد: اولویت استفاده از زیرساخت‌هایی که در استان وجود دارد، باید رشته‌هایی چون والیبال باشد که در آن هرچه سرمایه‌گذاری کنیم کم است. مشکلی برای حضور این تیم در سالن ابن‌سینا وجود ندارد اما تیم‌های زیادی چون هندبال بانوان و هاکی در آنجا تمرین می‌کنند. به هر حال اگر ضروری باشد جابه‌جایی لازم صورت می‌گیرد اما اگر از من بپرسند من با میزبانی این تیم در سالن فردوسی به چند دلیل از جمله آشنایی تیم با شرایط سالن موافق هستم.
وی در پایان درباره ممنوعیت حضور بانوان در بازی‌های خانگی نماینده همدان در لیگ یک والیبال عنوان کرد: وضعیت ورود بانوان به سالن فردوسی را از طریق شورای تأمین پیگیری می‌کنیم. اگر مجوز شورای تأمین صادر شود مشکلی برای ورود بانوان به سالن وجود ندارد.

همدان قهرمان گلبال دسته یک کشور شد

رئیس هیأت نابینایان و کم‌بینایان همدان گفت: تیم منتخب همدان عنوان قهرمانی رقابت‌های گلبال دسته یک مردان کشور را کسب کرد.
سمیه سهیلی اظهار کرد: پانزدهمین دوره قهرمانی کشور گلبال مردان در دسته‌های مختلف به میزبانی بابلسر برگزار شد و تیم همدان توانست در بخش دسته یک این بازی‌ها عنوان قهرمانی را کسب کند.
وی اضافه کرد: در رقابت‌های دسته یک همدان با ۱۵ امتیاز عنوان قهرمانی را کسب کرد، تهران با ۹ امتیاز دوم شد و خوزستان با ۱۲ امتیاز در جایگاه سوم قرار گرفت.
سهیلی خاطرنشان کرد: پیکارهای دسته یک با حضور تیم‌های همدان، تهران، خوزستان، اصفهان، خراسان رضوی، قزوین، اردبیل و کرمان برگزار شد. وی یادآور شد: ترکیب تیم همدان در این دوره از رقابت‌ها را نعمت‌ا... سرافراز، مصطفی نصیری، میلاد سوری، محمد جمور، علی موسعلی و مسعود بهمن‌پور تشکیل دادند.

بیوگرافی کامل یکی از کاندیدای هیأت کشتی

محمد فتحی یکی از کاندیدای هیأت کشتی استان همدان، بعد از اینکه همدان‌پیام در گزارشی به معرفی کاندیدای هیأت کشتی پرداخت. معتقد بود که بیوگرافی وی کامل نبوده است، اطلاعات بیشتری از خود در اختیار روزنامه همدان‌پیام قرار داد که به شرح ذیل است:
- مشاور معاون هماهنگی امور اقتصادی و توسعه منابع استاندار
- عضو شورای شهر تویسرکان
- مشاور ورزشی شورای عالی استان ۹۴
- دانشجوی دکترای مدیریت ورزش
- عضو تیم ملی فرنگی پیشکسوتان در مسابقات جهانی فنلاند ۹۵
- سرمربی تیم کشتی نوجوانان، جوانان و بزرگسالان فرنگی استان همدان
- عضو تیم همدان در مسابقات جایزه بزرگ اسپانیا
- رئیس هیأت اسکیت شهرستان تویسرکان

سایر کاندیدا نیز می‌توانند اطلاعات و بیوگرافی کامل خود را برای ما ارسال کنند.

پیشخوان

۱

تیم ملی والیبال نماینده آسیا در جام بین قاره‌ای

فدراسیون جهانی والیبال تیم‌ها و زمان دقیق رقابت‌های جام بین قاره‌ای را اعلام کرد.
به گزارش ایسنا، فدراسیون جهانی والیبال زمان دقیق و تیم‌های حاضر را در رقابت‌های جام بین قاره‌ای که سال ۲۰۱۷ به میزبانی ژاپن برگزار می‌شود، اعلام کرد. بر این اساس تیم ملی ایران به عنوان بهترین تیم آسیا و همچنین به دلیل حضور در المپیک در این رقابت‌ها حاضر است. تیم ملی والیبال برزیل هم به عنوان قهرمان المپیک در این رقابت‌ها حضور دارد. فرانسوی‌ها به عنوان بهترین تیم اروپا و ایتالیا با وایلد کارت راهی این رقابت‌ها شده‌اند.
رقابت‌های والیبال جام بین قاره‌ای از ۲۱ تا ۲۶ شهریور در ژاپن برگزار می‌شود.

۲

انتخاب دبیر مجمع انتخاباتی دوچرخه‌سواری از فدراسیون پزشکی ورزشی

ابراهیم عباسی از سوی وزارت ورزش‌وجوانان به عنوان دبیر مجمع انتخاباتی فدراسیون دوچرخه سواری منصوب شد. به گزارش مهر، انتخابات فدراسیون دوچرخه سواری ششم دی برگزار می‌شود. با وجود اینکه محمدرضا کاشانی سرپرست دبیری این فدراسیون است، اما وزارت ورزش شخص دیگری را به عنوان دبیر مجمع انتخاباتی دوچرخه‌سواری معرفی کرده است. عباسی که هم‌اکنون رئیس کمیته توانبخشی فدراسیون پزشکی ورزشی است، به عنوان دبیر مجمع انتخابات دوچرخه‌سواری انتخاب شد.
عباسی با تأیید این موضوع گفت: چون کارشناس وزارت ورزش‌وجوانان هستم با حکم نصرا... سجادی معاونت ورزش حرفه‌ای و قهرمانی به این سمت منصوب شدم.

خبر

برگزاری هفتگی همایش‌های پیاده‌روی خانوادگی در سطح استان

جاده سلامت در روستای وندرآباد راه‌اندازی شد

مشاور مدیرکل ورزش‌وجوانان استان همدان از برگزاری هفتگی همایش‌های پیاده‌روی خانوادگی در سطح استان و شهرستان‌ها از سال آینده خبر داد.
رضا عوض‌بیگی در دومین همایش پیاده‌روی خانوادگی روستایی که در روستای وندرآباد بخش مرکزی شهرستان اسدآباد برگزار شد، اظهار کرد: در برنامه سال آینده همایش‌های پیاده روی به طور هفتگی در همدان و شهرستان‌های این استان برگزار می‌شود.
وی با اشاره به برگزاری همایش ۵ هزار نفری پیاده‌روی خانوادگی روستایی برای نخستین‌بار در استان همدان در روستای چنارسفلی اسدآباد افزود: با هدف کاهش آسیب‌های اجتماعی و اعتیاد این همایش برای دومین بار نیز در روستای وندرآباد از روستاهای بخش مرکزی شهرستان برگزار شد.
عوض‌بیگی در ادامه از راه‌اندازی جاده سلامت روستای وندرآباد توسط بخشداری مرکزی و دهیاری این روستا خبر داد و بیان کرد: حضوراهالی روستا در ورزش‌های همگانی، راه‌اندازی هرچه سریع‌تر این پروژه را تقویت خواهد بخشید.
وی تصریح کرد: تا پایان سال همایش‌های مختلف و بی‌نظیری در سطح روستای وندرآباد و سایر روستاها در راستای ورزش‌های همگانی برگزارخواهد شد. بخشدار مرکزی شهرستان اسدآباد نیز با اشاره به برگزاری و تشکیل شورای فرهنگی برای نخستین‌بار توسط بخشداری مرکزی اسدآباد برای روستاهای بالای هزار و ۵۰۰ نفر تصریح کرد: با تشکیل این شورا با حضور اعضای شوراها برنامه یکساله برای روستاهای بالای هزار و ۵۰۰ نفر جمعیت تدوین شد.
هاشم صوفی افزود: علاوه برهمایش پیاده‌روی خانوادگی روستایی در وندرآباد جاده سلامت روستایی وندرآباد هم از ورودی روستا تا میدان روستا راه اندازی خواهد شد.

روزنامه اجتماعی، سیاسی، فرهنگی، اقتصادی

The Message Of Madestan's History & Civilization & Culture

روزنامه همدان پیام

www.HamedanPayam.com

پیام تاریخ، تمدن و فرهنگ مادستان

یکشنبه ● ۲۱ آذرماه ۱۳۹۵ ● ۱۱ ربیع‌الاول ۱۴۳۸ ● ۱۱ دسامبر ۲۰۱۶ ● شماره ۲۷۹۸

روزنامه صبح استان

صاحب امتیاز و مدیر مسئول: نصرت ا... طاقتی احسن

سردبیر: یدا... طاقتی احسن

نشانی: همدان، ابتدای خیابان مهدیه، روبروی دبیرستان شریعتی ساختمان پیام

صندوق پستی: ۶۶۶ - ۶۵۱۵۵

تلفن: ۳۸۲۶۴۴۳۳ (ویژه) نمابر: ۳۸۲۷۹۰۱۳

سردبیر: ۰۹۱۸۳۱۵۱۴۳۷ آگهی: ۳۸۲۶۴۴۳۳

لیتوگرافی و چاپ: پیام رسانه (۳۸۲۷۴۰۸۲ - ۰۸۱)

پایگاه اینترنتی.....www.Hamedanpayam.com

ارتباط با روزنامه.....۱۰۰۰۶۰۶۶

ارتباط با روزنامه.....info@Hamedanpayam.com

Hamedanpeyam@yahoo.com

ارتباط با مدیرمسئول.....modir@Hamedanpayam.com

ارتباط با سردبیر.....sardabir@Hamedanpayam.com

سرویس آگهی.....agahi@hamedanpayam.com

سرویس اشتراک.....eshterak@hamedanpayam.com

چاپخانه پیام رسانه.....litohoma@yahoo.com

▪ اوقات شرعی

اذان صبح	۰۵:۴۵
طلوع خورشید	۰۷:۱۳
اذان ظهر	۱۲:۰۹
غروب خورشید	۱۷:۰۵
اذان مغرب	۱۷:۲۵
نیمه شب شرعی	۲۳:۲۵

» منبع: موسسه ژئوفیزیک تهران

▪ آب و هوا

پیش‌بینی وضع هوا:

صاف تا کمی ابری- بارش پراکنده برف

شهرستان	همدان	ملایر	تویسرکان	نهاوند	کبودراهنگ	زنگان	فامنین	قهاوند	اسدآباد	بهار	گل‌تپه
▲	۸	۸	۷	۳	۶	۴	۶	۵	۸	-	۸
	-۵	۰	-۲	-۵	-۶	-۴	-۸	-۶	-۴	-	-۳
	۵۵	۵۵	۵۵	۶۰	۶۵	۵۵	۶۰	۵۵	۶۰	-	۶۰

▪ حدیث:

پیامبراکرم (ص):

همانا فروتنی، بر بلندمرتبگی (رفعتِ) صاحب خود می افزاید. پس فروتن باشید تا خداوند، شما را مرتبه بلند بخشد

الکافی: ج ۲ ص ۱۲۱ ح ۱؛ حکمت نامه پیامبر اعظم: ج۸، ص۳۴۶

▪ دوبیتی باباطاهر

خدایا داد از این دل داد از این دل — نگشتم یک زمان من شاد از این دل

چو فردا داد خواهان داد خواهند — بر آرم من دو صد فریاد از این دل

تـــازه‌ها

ساخت مغز مصنوعی با الهام از چیدمان گل ژاپنی

محققان دانشـــگاه بریتیش کلمبیا با الهام از هنر سنتی چیدمان گل ژاپنی توانسته‌اند تکنیکی را برای ساخت مغزهای مصنوعی ابداع کنند که برای درمان شخصی سرطان مغز کاربرد دارد.

به گزارش ایسنا، ارگانویدها توده‌ای از میلیون‌ها سلول مغزی هستند که مدل اساســـی مغز را ارائه می‌کنند، امـــا نمی‌توانند عملکردهای اساســـی این انـــدام را انجـــام دهند. با ایـــن حـــال، اورگانویدها ســـاختارهای معتبر برای بررسی الگوی رشـــد تومور و گزینه‌های درمانی برای آن هســـتند. محققان از این روش در تحقیقات بر روی تومور مغزی مرگبار گلیوبلاســـتوم استفاده کردند که در اعماق مغز رخ داده و به سرعت گسترش می‌یابد.

اُپرای «استیو جابز» ساخته می‌شود

اُپرایی درباره «اســـتیو جابز» -بنیانگذار کمپانی «اپل»- در ســـانتافه آمریـــکا به روی صحنه می‌رود. به گزارش مهر به نظر می‌رســـد چاپ کتاب زندگینامه به قلم «والتر ایزاکســـون» و ســـاخت فیلم اقتباسی آن توسط «آرون ســـورکین» کافی نبوده که قرار است اپرایی با محوریت شـــخصیت «استیو جابز» بنیان‌گذار متوفی کمپانی «اپل» به روی صحنه برود.

نام این اثر «انقلاب استیو جابز» است و از ماه جولای در سانتافه، مرکز ایالت نیومکزیکوی آمریکا اجرا می‌شود. ترانه‌هایی با عنوان «سرت را از میان ابرها بیرون بیاور استیو کوچولو»، «من استیوم، استیو منم» و «یقه اسکی ســـیاه کوچولو» در این اپرا شنیده خواهند شد. «کوین نیوبری» کارگردان این اپراست و آهنگساز آن «میسون بیتس».

بزرگ شدن مغز انسان مدیون یک اشتباه تایپی است!

محققان مؤسســـه ماکس پلانک آلمان می‌گویند که انسان ممکن است مغز بزرگ خود را تا حدودی مدیون یک اشتباه تایپی در کد ژنتیکی باشد.به گزارش خبرآنلاین، این جهش همچنین در نخستین‌هایی مانند نئاندرتال‌ها و دنیســـووان‌ها هم مشاهده شده اســـت، اما در شامپانزه‌ها که نزدیکترین خویشاوند انسان محسوب می‌شوند، وجود ندارد. با تکامل انسان‌های اولیه، مغز آنها به تدریج بزرگتر و پیچیده‌تر شـــد که می‌تواند اطلاعات زیادی را نگهداری و پردازش کند. ســـال گذشته دانشمندان از کشف یک ژن انسان خبـــر دادند که فکر می‌کنند عامل بزرگ شـــدن بخش مهمی از مغز به نام نئوکورتکس باشد. به اعتقاد آنها این ژن ۵ یا ۶ میلیون سال قبل، پس از جدا شدن مسیر تکامل انسان از شامپانزه پدیدار شده است.

ششمین مرحله انقراض حیوانات زمین تا ۵۰ سال دیگر

تحقیقی جدید نشـــان می‌دهد نیمی از گونه‌های جانوری نمی‌توانند خود را با تغییرات آب‌وهوایی تطبیق دهنـــد. به این ترتیب احتمال دارد ششمین مرحله انقراض حیوانات زمین تا ۵۰ سال دیگر به وقوع بپیوندد. به گزارش مهر، براساس تحقیق «جان واینز» یکی از زیست‌شناسان برتر جهـــان، انقراض ۴۷ درصد از هزار گونه حیوانات در نقاط مختلف جهان به تغییرات آب هوایی مربوط است. همچنین جمعیت حیوانات در مکانی که قبلاً زندگی می‌کردند نیز کاهش یافته است. پروفسور واینز در این‌باره می‌گوید: نشانه‌های انقراض گونه‌های حیوانی در آینده بسیار جدی است؛ زیرا تحقیقات نشان می‌دهد، در شرایط کنونی که تغییرات ناچیز آب‌وهوایی به وجود آمد، حیوانات و گیاهان برای حفظ بقای خود تقلا می‌کنند.

سیگار کشیدن تفننی هم کشنده است

نتایج یک مطالعه جدید نشـــان می‌دهد که سیگار کشیدن حتی به صورت تفننی و گاه و بیگاه -حتی به اندازه کشـــیدن نصف سیگار در روز- می‌تواند کشنده باشد. به گزارش ایرنا، این مطالعه نشان می‌دهد افرادی که ۷ نخ سیگار در هفته می‌کشند در قیاس با افرادی که سیگار نمی‌کشند، ۶۴ درصد بیشـــتر در معرض مرگ زودهنگام هستند. این میزان افزایش خطر با افزایش خطر مرگ در سیگاری‌های قهار که ۸۷ درصد بیشـــتر احتمال دارد در طول عمر خود به یک بیماری کشـــنده مبتلا شوند، تفاوت زیادی ندارد. اما محققان مؤسسه‌های ملی بهداشت آمریکا هشدار می‌دهند که تعداد زیادی از افراد با این ذهنیت که سیگار کشیدن تفننی آسیبی برای سلامت ندارد، ادعا می‌کنند که روزانه کمتر از ۱۰ نخ سیگار می‌کشند.

خبـر

عدم تناسب افزایش بودجه سازمان میراث فرهنگی با تورم

سخنگوی فراکسیون میراث فرهنگی و گردشگری مجلس بر این باور اســـت که افزایش حدود ۱۲ درصدی بودجه ســـازمان میراث فرهنگی و گردشگری با توجه به میزان تورم فعلی در کشور چشمگیر نیست.

به گزارش ایسنا، ذبیح‌ا... نیکفر با اشاره به اعداد و ارقام پیش‌بینی‌شده برای سازمان میراث فرهنگی، صنایع دستی و گردشگری به عنوان متولی صنعت اصلی گردشـــگری کشور، اظهار کرد: بر اســـاس لایحه بودجه ۹۶، رقمی نزدیک به ۷۸۱ میلیارد و ۲۶۶ میلیون تومان برای سازمان میراث فرهنگی، صنایع دســـتی و گردشگری پیشنهاد شده که حدود ۱۲ درصد رشد داشته است. وی همچنین خاطرنشـــان کرد: متأسفانه در سال گذشته عنوان شد که بودجه این ســـازمان افزایش یافته ولی رقم پیش‌بینی شـــده به صورت ۱۰۰ درصد تخصیص نیافت و محقق نشدر مجلس شورای اسلامی بر این اساس تأکید کرد: با توجه به افزایش اندک اعتبارات، در این میان تخصیص کامل این بودجه و دچار نشدن به سرنوشت سال گذشته اعتبارات در نظر گرفته شده برای سازمان میراث فرهنگی، بسیار حایز اهمیت است.

گزارش

هنرمند صنایع دستی تولید چرم :

نمایشگاه تخصصی چرم فرصتی برای دریافت سفارش بود

هنرمند صنایع دســـتی نماینده مصنوعات چرم استان در نمایشـــگاه بین‌المللی کیف و کفش چرم پایتخت بود.

معاون صنایع دستی استان همدان با اعلام این خبر گفت: سومین نمایشگاه تخصصی بین‌المللی کیف و کفش و صنایع وابســـته روز گذشته در حالی به کار خود پایان داد کـــه حضور هنرمند همدانی در غرفه معاونت صنایع دستی و هنرهای سنتی فرصتی برای رایزنی‌های دریافت سفارشـــات و تولید چرم اســـتان فراهم کرد. علیرضا قاسمی افزود: این غرفه ۹۰ مترمربعی که در سالن ۱۰ و ۱۱ نمایشگاه واقع شـــده بود با مشارکت اســـتان‌های یزد، کرمانشاه، تهران و البـــرز و با همت معاونت صنایع دســـتی کشور برپا شـــد. مصطفی گودرزی از هنرمندان و تولیدکننـــدگان مطرح مصنوعات چـــرم که در این غرفـــه به نمایندگی از چرم همدان در حوزه صنایع دستی حضور داشـــت، در گفت‌وگو با همدان‌پیام عنوان کرد:حمایت معاونت صنایع دســـتی اســـتان شـــرایط حضوردر نمایشگاه را برای ما فراهم کرد. از آنجا که این نمایشگاه یک فضای تخصصی برای فعالیـــت هنرمندان و صنعتگران حـــوزه چرم بود، توانســـت نقطه عطفی در دریافت سفارشات عمده کار را برای همدان فراهم کند.

گودرزی با بیـــان اینکه از چرم صنعتی، مصنوعاتی چون کیف، کفش و کمربند تولید می‌شـــود، گفت: هر یک از چرم‌ها کاربردی خاص دارد و نسبت به یکدیگر از مزایایی برخوردار هســـتند که نسبت به نوع کاربرد استفاده می‌شود.

وی گفت: حضور در چنین نمایشگاه‌هایی که این‌بار با حمایت و رایزنی معاونت صنایع دســـتی استان همدان با موفقیت انجام شد، توانست ما را یک گام به برندسازی برای چرم استان نزدیک‌تر کند.

گودرزی با توصیه به هنرمندان و صنعتگران استان در زمینه پویایی بازار چرم و آشـــنایی با طرح‌ها و تولیدات روز گفت: نمایشگاه‌های تخصصی بهترین فرصت و امکان در این زمینه اســـت و چه بسا این فرصت در داخل کشور ایجاد شود پس نباید آن را از دست داد.

هنرمند چرم همدانی اطلاع‌رسانی همدان‌پیام برای برگزاری این رویداد را مؤثر در بازدید هم‌استانی‌ها از غرفه‌های این نمایشـــگاه دانســـت و گفت: پس از این اطلاع‌رســـانی شـــاهد حضور صنعتگران و هنرمنـــدان تولید چرم همدان در نمایشـــگاه تهران بودیـــم. وی گفت: این رویداد تخصصی که میزبان علاقمنـــدان به چرم بود در ۵ ســـالنِ ۷، ۸، ۱۰، ۱۱ و ۲۷ نمایشـــگاه بین‌المللی تهران برپا شـــده بود. سالن‌های ۷ و ۸ میزبان صنعتگران آلمانی ترکیه‌ای و هلنـــدی و ایتالیایی بود؛ ســـالن ۱۰ و ۱۱ محل حضور هنرمنـــدان ایرانی با برندهای مطرح بود که البته در این میان کارخانه تولید چرم شهباز از استان نیز حضور داشت.

وی به حضور تولیدکننـــدگان مصنوعات چرمی از کشـــور چین در سالن شـــماره ۲۷ اشاره کرد و گفت: بررســـی تولیدات آنها نه‌تنها توانســـت ایده‌ای بـــه‌روز را به تولیدکننـــدگان دهد، بلکه شـــرایطی برای رایزنی‌های اقتصادی در راستای تولید؛ صادرات و دریافت سفارشـــات چرم برای همدان ایجاد کرد.

گفتنی اســـت در ایـــن رویداد بر اســـاس گزارش خبرنـــگار همدان‌پیام هیچ ردپایـــی از صنف کیف و کفش چرم اســـتان نبود و چه بســـا بهتر بود در این زمینه با توجه به مســـتعد بودن تولیدات چرم و پویایی بازار ایـــن مصنوعات در عرصه ملی و بین المللی، همدانی‌ها با حضوری منسجم‌تر داشته‌های خود را به معرض معرفی قرار می‌دادند.

مصنوعات چرم همدان در نمایشگاه تهران/عکس: مصطفی گودرزی