پیام تاریخ، تمدن و فرهنگ مادستان

روزنامه همدان پیام

سه‌شنبه ● ۲۳ اسفندماه ۱۳۹۰ ● ۲۰ ربیع‌الثانی ۱۴۳۳ ● ۱۳ مارس ۲۰۱۲

سال هشتم ● شماره ۱۴۶۴ ● ۱۲ صفحه + نیازمندی‌ها ● ۲۰۰ تومان

www.HamedanPayam.com

آ> ۴ برای قانون گریزی دولت برنامه داریم

آ> ۴ مذاکره ایران بر سر جزایر سه‌گانه کذب محض است

برادر گرامی آزاده سرافراز

حاج امیر خجسته

انتخاب شایسته جنابعالی را به عنوان منتخب مردم همدان، فامنین و قهاوند در مجلس شورای اسلامی تبریک عرض نموده توفیق روزافزون شما را در خدمت به مردم پایتخت تاریخ و تمدن ایران زمین از درگاه خداوندمنان خواستاریم.

نمایندگی فرش پاتریس فامنین
حاج اکبر جلیلی و پسران

برادر ارجمند جناب آقای

امیر خجسته

منتخب مردم همدان، فامنین و قهاوند در نهمین دوره مجلس شورای اسلامی

توفیق روزافزون جنابعالی را در خدمت به مردم و نظام مقدس جمهوری اسلامی از خداوند یکتا خواستاریم امید است که همواره پیروز و موید باشید.

دهیاری، شورای اسلامی و اهالی اصله

جناب آقای

امیر خجسته

ضمن تقدیر و تشکر از حماسه حضور مردم فهیم فامنین، در انتخابات نهمین دوره مجلس شورای اسلامی انتصاب بجا و شایسته جنابعالی را به عنوان نماینده مردم همدان و فامنین تبریک عرض نموده و توفیق روزافزون شما را از خداوند متعال خواستاریم.

شهرداری و شورای اسلامی شهر فامنین

فرمانده انتظامی استان خبرداد:

اعمال محدودیت‌های ترافیکی در چهارشنبه آخرسال

■ مسیرهای تردد به باغ بهشت در پنج‌شنبه آخر سال اعلام شد

آ> ۲

عکس: فارس

خریدهای دقیقه نودی مولد گرانی

آ> ۱۰

شور و شوق مسافرت‌های نوروزی با اولین خط راه‌آهن استان

آ> ۳

در لیگ دسته دوم کشور

پاس نوین به صعود امیدوار شد

همدان‌پیام: هفته بیست و دوم لیگ دسته دوم کشور جام آزادگان با انجام ۶ دیدار در شهرهای مختلف دنبال شد که در حساس‌ترین بازی تیم پاس نوین همدان میزبان نفت نوین آبادان بود. این بازی در ورزشگاه ۱۵ هزار نفری همدان انجام شد و حضور دو تیم در بالای جدول این بازی را ۶ امتیازی کرده بود. حساسیت بازی آنقدر بود که مدیران پاس نوین اقدام به اهدای جوایز برای تشویق تماشاگران و حضور در استادیوم کردند. پاس نوین که در پله چهارم جدول قرار داشت و یکی از بخت‌های صعود به لیگ دسته اول است برای آنکه همچنان در کورس مدعیان بماند به پیروزی در این بازی خانگی سخت نیاز داشت و برای رسیدن به هدف تمام جوانب کار را سنجیده بود و با قدرت قدم به زمین گذاشت.

آ> ۱۱

ایران رتبه‌دار کشته‌شدگان تصادفات جاده‌ای

آ> ۱۱

آگهی دعوت به همکاری روزنامه همدان‌پیام

به صفحه ۱۰ رجوع شود

تحلیل

تحلیلی بر رقابت‌های انتخاباتی در حوزه همدان

تساوی رضایت‌بخش برای حجازی

همدان‌پیام: در انتخابات دوره اخیر مجلس در استان همدان، شاهد ناکامی ۷۰ درصدی- البته تاکنون- نمایندگان فعلی استان در مجلس بودیم که خود بیانگر نارضایتی مردم از عملکرد چهار ساله یا چند دوره‌ای آنها در کسوت نمایندگی بوده است. اگر دقیق‌تر به جمع بازمانده از راهیابی به مجلس در استان بنگریم درمی‌یابیم که تنها ۳ نفر از اعضای مجمع نمایندگان استان همدان در مجلس نهم باقی مانده‌اند که البته ۲ نفر از آنها کارشان به اما و اگر مرحله دوم انتخابات کشیده شده است. یکی از این چهره‌ها، محمدکاظم حجازی دبیر مجمع نمایندگان استان است که در انتخابات پشت سر گذاشته، آرای او نتوانست حائز حد نصاب لازم- یعنی حداقل ۲۵ درصد مجموع آرا- شود؛ بنابراین از راهیابی مستقیم به مجلس باز ماند تا بخت خود را در دور دوم انتخابات بیازماید. حجازی با داشتن سابقه چند ساله برای حضور در عرصه انتخابات شورای اسلامی شهر همدان و نمایندگی مجلس هشتم، در آستانه...

آ> ۲

اطلاعیه سازمان حج و زیارت استان همدان

صفحه ۱۲

آگهی مناقصه عمومی
بنیاد مسکن انقلاب اسلامی استان همدان

صفحه ۱۲

برادر گرامی سردار

محمدعلی پورمختار

ورود شما را به خانه ملت صمیمانه تبریک و تهنیت عرض نموده توفیق روزافزون حضرتعالی را در راه خدمت به مردم به خصوص مردم شریف صالح‌آباد از خداوند یکتا خواستاریم. امید است که همواره پیروز و موید باشید.

شهرداری و شورای اسلامی
شهر صالح‌آباد

برادر ارجمند جناب آقای

امیر خجسته

انتخاب شما را از طرف مردم شریف همدان به عنوان منتخب خود در مجلس شورای اسلامی که نشان از شایستگی و توانمندیتان دارد صمیمانه تبریک عرض می‌نمائیم.
امید است همواره موفق و موید باشید.

اتحادیه صنف فروشندگان
طلا و جواهر شهرستان همدان

جناب آقای مهندس

محمدمهدی فرشچی‌موحد

انتصاب شایسته جنابعالی را به سمت

رئیس سازمان صنعت، معدن و تجارت استان همدان

صمیمانه تبریک و تهنیت عرض نموده و امید است همواره در سایه حضرت حق و در راه خدمت به مردم موفق و مؤید باشید.

اتحادیه صنف فروشندگان طلا و جواهر شهرستان همدان

جناب آقای

محمدعلی پورمختار

انتخاب شایسته جنابعالی را به عنوان

نماینده مردم شریف بهار، کبودراهنگ و لالجین در مجلس شورای اسلامی

صمیمانه تبریک و تهنیت عرض نموده و از ایزد منان توفیق روزافزون جنابعالی را در راه خدمت به مردم و نظام مقدس جمهوری اسلامی خواستاریم امید است شاهد شکوفایی هرچه بیشتر بخش تولید و صنعت این شهرستان‌ها باشیم.

اتحادیه قصابان و اغذیه فروشان
شهرستان کبودراهنگ- احمد مومنی
مدیریت استخر سرپوشیده پرویز

مرتضی علیخانی مهوار

رتبه اول ریاضی چهارم ابتدایی در رزن

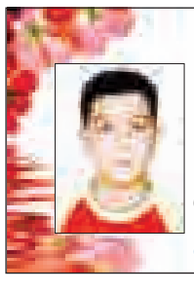

پسر عزیزم مرتضی جان کسب مقام اولی در مسابقات سراسری ریاضی خیام در منطقه رزن را به شما و معلم دلسوزت تبریک عرض می‌نمائیم.

پدر و مادرت

برادر گرامی جناب آقای

محمدعلی پورمختار

انتخاب شایسته جنابعالی را به عنوان منتخب مردم شهرستان‌های بهار و کبودراهنگ در مجلس شورای اسلامی تبریک عرض نموده، توفیق روزافزون شما را در خدمت به مردم شهرستان‌های بهار و کبودراهنگ و به ویژه بخش صالح‌آباد از درگاه خداوند مسئلت می‌نماییم.

گالری طلای تندیس، هادی غفاری
و تراشکاری حامد عربی از صالح‌آباد

برادر گرامی جناب آقای

دکتر مهدی سنایی

منتخب مردم نهاوند در نهمین دوره مجلس شورای اسلامی

کسب این عنوان را خدمت حضرتعالی تبریک عرض نموده موفقیت و سربلندی شما بزرگوار را در راه خدمت به مردم و نظام مقدس جمهوری اسلامی از خداوند منان خواستاریم.

شرکت پلیمر نهاوند الوند (محمد ساکی)

نمایندگان منتخب محترم مجمع نمایندگان استان همدان در مجلس شورای اسلامی
جناب آقایان:

امیر خجسته نماینده مردم همدان، فامنین و قهاوند در نهمین دوره مجلس شورای اسلامی
محمدعلی پورمختار نماینده مردم شهرستان‌های بهار و کبودراهنگ در نهمین دوره مجلس شورای اسلامی
علی‌نعمت چهاردولی نماینده مردم شهرستان ملایر در نهمین دوره مجلس شورای اسلامی
بهروز نعمتی نماینده مردم شهرستان اسدآباد در نهمین دوره مجلس شورای اسلامی
عطاءا... سلطانی‌صبور نماینده مردم شهرستان رزن در نهمین دوره مجلس شورای اسلامی
مهدی سنایی نماینده مردم شهرستان نهاوند در نهمین دوره مجلس شورای اسلامی

حسن اعتماد مردم شریف حوزه انتخابیه و انتخاب شایسته آن جنابان را تبریک فراوان عرض می‌نماییم و امیدواریم در سایه تدبیر و تلاش آن عزیزان، استان سربلند و اسلامیمان، سرافراز تر گردد.

انجمن شرکت‌های ساختمانی و تأسیساتی استان همدان

ضمن تقدیر و تشکر از حضور حماسی و شکوهمند و آگاهانه مردم شریف شهرستان‌های بهار و کبودراهنگ در عرصه سرنوشت‌ساز انتخابات نهمین دوره مجلس شورای اسلامی
برادر گرامی

سردار محمدعلی پورمختار

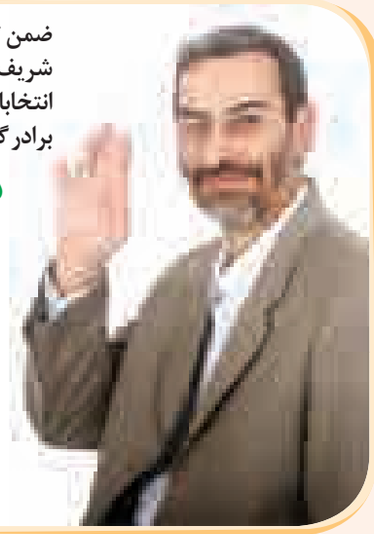

ورود مقتدرانه شما به خانه ملت با رأی اکثریت مردم شهرستان‌های بهار و کبودراهنگ، بخش‌ها و روستاهای تابعه را تبریک عرض نموده و توفیق روزافزون حضرتعالی را در یکی دیگر از سنگرهای دفاع از نظام جمهوری اسلامی و ولایت مطلقه فقیه را از درگاه احدیت مسألت داریم.

خسرو موسوی کمال از روستای بهادربیک
شرکت تعاونی گنجینه چوب علیصدر
تولید کننده لترون و MDF

بدینوسیله از حضور باشکوه

مردم ولایت‌مدار و فهیم روستای شهرک سلگی از توابع منطقه خزل

در نهمین دوره انتخابات مجلس شورای اسلامی که با حضور بیش از ۹۰ درصدی خود یعنی جمعیتی بالغ بر ۱۷۳۵ رأی به پای صندوق‌های رأی آمدند و با مشارکت خود موجب یأس و ناامیدی دشمنان شدند تقدیر و تشکر به عمل می‌آید. اکنون انتظار می‌رود نماینده منتخب مردم پاسخگوی این مشارکت جدی بوده و در حل مشکلات این روستا بیش از پیش اهتمام به خرج دهند.

شورای اسلامی و دهیاری شهرک سلگی بخش خزل

چه زیباست قلم در ستایش انسان‌هایی به گردش درآید که مایه افتخار در دنیا و آخرت می‌باشند.

آزاده سرافراز آقای حاج امیر خجسته

ضمن تشکر و قدردانی از حضور حماسی مردم ولایتمدار در انتخابات، انتخاب شایسته حضرتعالی با رأی قاطع مردم شریف شهرستان‌های همدان و فامنین به عنوان نماینده خود در مجلس شورای اسلامی را تبریک عرض نموده، امیدواریم همچون گذشته در این عرصه نیز سرافراز و سربلند باشید. ان‌شاا...

شورای اسلامی، دهیاری
و امت حزبا... فیض‌آباد (فامنین)

بدینوسیله ضمن تقدیر و تشکر از حضور باشکوه و حماسی مردم شریف و آگاه شهرستان رزن به ویژه اصناف، کسبه، بازاریان و اتحادیه‌های صنفی در اجرای منویات مقام معظم رهبری در انتخابات نهمین دوره مجلس شورای اسلامی و انتخاب بجا و شایسته برادر گرامی و بسیجی جناب آقای

حاج عطاءا... سلطانی صبور

را به عنوان منتخب مردم در مجلس شورای اسلامی تبریک و تهنیت عرض نموده و برای ایشان توفیقات روزافزون را از خداوند منان خواستاریم.

هیأت رئیسه مجمع امور صنفی
شهرستان رزن

اجرای طرح اسکان دانش‌آموزان کنکوری همدان در ایام نوروز

همدان‌پیام: معاون آموزش متوسطه آموزش و پرورش همدان گفت: طرح اسکان دانش آموزان کنکوری در ایام نوروز در مدارس این استان اجرا می‌شود.

محمود نقوی افزود: برای مطالعه دانش‌آموزان شرکت کننده در کنکور در ایام تعطیلات نوروز در هر منطقه آموزشی حداقل دو آموزشگاه به عنوان مرکز مطالعه منظور شده است.

وی در گفت‌وگو با ایرنا اضافه کرد: هدف از اجرای این طرح علاوه بر فراهم کردن محیط آرام برای مطالعه از وجود دبیران و مشاوران برای رفع اشکال استفاده می‌کنند.

نقـوی افـزود: این طـرح از دوم فروردین‌ماه تا پایان تعطیـلات در صبح و بعدازظهر اجرا می‌شـود و در بعضی از شهرستان‌ها در مدارس خاص این طرح به صورت ویژه و جداگانه اجرا خواهد شد.

برگزار ی دوره‌های آموزشی فنی و حرفه‌ای برای مهارت آموزی افراد

همدان‌پیام: مدیرکل آموزش فنی و حرفه‌ای همدان گفت: دوره‌های آموزشی فنی‌وحرفه‌ای برای مهارت آموزی افراد برگزار می‌شود. سید مهدی باقری افزود: هدف سازمان آموزش فنی‌وحرفه‌ای ایجاد زمینه لازم برای مهارت‌آموزی افراد فاقد مهارت و ارتقای مهارت افراد شاغل در حرف مختلف است. وی از اعلام دوره‌های آموزشی مراکز دولتی و غیردولتی اسـتان در سـه ماهه اول سال ۱۳۹۱ به تفکیک هر شهرسـتان خبر داد و گفت: به منظور اطلاع رسانی و تسهیل در ثبت‌نام علاقمندان دفترچه راهنمای ثبت‌نام دوره‌های آموزشی سه ماهه اول سال ۱۳۹۱ از طریق سایت این اداره کل اعلام شده است. وی افزود: این دوره‌ها در قالب آموزش در مراکز ثابت دولتی، پادگان‌ها، مراکز جوار دانشگاهی، صنایع و صنوف و آموزش‌های سیار و روستایی به صورت رایگان و در آموزشگاه‌های فنی و حرفه‌ای آزاد با اخذ شهریه مصوب به متقاضیان ارایه می‌شود.

واگذاری ۸۰ درصد از امور اجرایی صدور حواله بارنامه به بخش خصوصی

همدان‌پیام: کارشناس کالا اداره کل حمل و نقل و پایانه‌های همدان گفت: در راستای واگذاری امور اجرایی تصدی‌گرایانه و اجرای تکریم مراجعان و حذف سـفرهای درون اسـتانی بیش از ۸۰ درصد از امور اجرای صدور حواله بارنامه به بخش خصوصی واگذار شد . جمشید عظیمی در گفت‌وگو با ایرنا افزود: این طرح به منظور تکریم مراجعان، حذف سفرهای درون اسـتانی در خصوص مراجعه مدیران شـرکت‌ها و مؤسسات حمل و نقل جاده‌ای از شهرستان‌های سراسر استان به مرکز اسـتان برای دریافت حواله بارنامه عملیاتی شـده است . وی اضافه کرد: با توجه به اشراف انجمن‌های صنفی شرکت‌های حمل و نقل کالا به این امور طی هماهنگی‌های انجام شده با مسئولان اداره، مقرر شد صدور حواله بارنامه از سوی انجمن‌ها انجام شود. عظیمی گفت: واگذاری صدور حواله بارنامه به انجمن صنفی حمل و نقل کالا در شهر همدان و انجمن صنفی شهرستان‌های ملایر، نهاوند و تویسرکان انجام شده و مسئولان انجمن عهده‌دار صدور بارنامه‌ها به تمامی شرکت‌ها شده‌اند.

تحلیل

تحلیلی بر رقابت‌های انتخاباتی در حوزه همدان

تساوی رضایت‌بخش برای حجازی

همدان‌پیام: در انتخابات دوره اخیر مجلس در اسـتان همدان، شاهد ناکامی ۷۰ درصـدی- البته تاکنون- نمایندگان فعلی اسـتان در مجلس بودیم که خود بیانگر نارضایتی مردم از عملکرد چهار ساله یا چند دوره‌ای آنها در کسوت نمایندگی بوده است. اگر دقیق‌تر به جمع بازمانده از راهیابی به مجلس در استان بنگریم درمی‌یابیم که تنها ۳ نفر از اعضای مجمع نمایندگان استان همدان در مجلس نهم باقی مانده‌اند که البته ۲ نفر از آنها کارشـان به اما و اگر مرحله دوم انتخابات کشـیده شده است. یکی از این چهره‌ها، محمدکاظم حجازی دبیر مجمع نمایندگان استان است که در انتخابات پشت سر گذاشته، آرای او نتوانست حائز حد نصاب لازم- یعنی حداقل ۲۵ درصد مجموع آرا- شود؛ بنابراین از راهیابی مستقیم به مجلس باز ماند تا بخت خود را در دور دوم انتخابات بیازماید. حجازی با داشتن سابقه چند ساله برای حضور در عرصه انتخابات شـورای اسلامی شهر همدان و نمایندگی مجلس هشتم، در آستانه انتخابات مجلس نهم یکی از مهره‌های بالقوه نمایندگی همدان به شمار می‌آمد. البته شـرایط و اوضاع در این دوره از انتخابات، برای او به مراتب سـخت‌تر و پیچیده‌تر از دیگر کاندیداها بود. او در کارنامه خود یک دوره سابقه نمایندگی مجلس را داشت و همین عامل بیش از آنکه امتیاز مثبتی برای او به حساب بیاید به پاشنه آشیل وی در این انتخابات مبدل شـده بود؛ چرا که عملکرد نزدیک چهار سـال او در مجلس، قضـاوت و تحلیل در مورد میـزان موفقیـت و رأی‌آوری او در انتخابات را راحت‌تر می‌سـاخت و این فاکتور مشـخصه‌ای بود که درباره دیگر نمایندگان کاندیدا شـده در شهرسـتان‌ها نیز صادق بود و اذهان عمومی به طور شـفاف در مورد این دسـته از کاندیداهـا قضاوت می‌کردند. حجازی در انتخابات دور پیشـین مجلس- مجلس هشتم- با کسب ۴۱ هزار رأی در مرحله دوم به عنوان نماینده دوم شهرستان همدان و فامنین وارد مجلس شد. اما برآوردها و تحلیل‌های صورت گرفته از عملکرد ۱۳۵۰ روزه سـیدمحمدکاظم حجازی تا ۱۲ اسفندماه ۹۰، حاوی خبرها و پیام‌های خوبی برای او نبود. موج انتقادات و نارضایتی از عملکرد او در طول یک سال اخیر همواره رو به تزاید بوده و عمده این انتقادات نیز به عواملی مانند مسامحه‌کاری و عدم اتخاذ مواضع شفاف در مقابل مدیریت ناتوان استان، کند شدن قطار توسعه استان- به ویژه بعد از خالی شدن صندلی حاجی‌بابایی در مجلس هشتم- و کاهش قدرت نظارت بر عملکرد دستگاه‌های اجرایی توسط نمایندگان از همه مهم‌تر انتقادات وارده بر مجمع نمایندگان اسـتان برمی‌گشت. حجازی که همواره بر موفقیت خود در انجام تکالیف نمایندگی و همچنین کارکرد قوی مجمع نمایندگان استان تأکید می‌کرد، در آستانه انتخابات مجلس نهم به خوبی دریافته بود که میزان نارضایتی از عملکردش در بین مردم حوزه انتخابیه بالاسـت و باید برای حداقل، حفظ سـبد آرای خود که سـبب موفقیت او در انتخابات مجلس هشتم شده بود تلاش کند. به این ترتیب او با وقوف به این مسأله که در انتخابات مجلس نهم کار سختی را پیش رو خواهد داشت اقدام به ثبت نام نمود. با ورود حجازی به عرصه انتخابات و پس از آن حضور چهره‌های پر وزنه در میدان انتخابات، زمینه رقابت برای حجازی تنگ‌تر از قبل شد و کار به جایی رسـید که سران جبهه متحد اصولگرایان نتوانستند بر سر کاندیدایی واحد در حوزه انتخابیه همدان و فامنین اجماع کنند و مجبور به ارائه لیستی چهار نفره- برای اولین بار- در این حوزه شدند و این عامل خود باعث ایجاد تفرقه در افکار عمومی شد و این حرکت جبهه متحد را به نقد کشاند. با شدت گرفتن روند رقابت در بین کاندیداها، طبق اغلب نظرسـنجی‌ها، حجازی همچنان یکی از گزینه‌های مطرح بود اما میزان آرای او فاصله بسیار نزدیکی با دیگر رقبا مانند نظری و بهرامی داشت.

در این بین حجازی علاوه بر احساس خطری که ازناحیه دیگر کاندیداها داشت باز هم به مانند انتخابات مجلس هشتم سایه یک کاندیدا با رأی بالا را بر سر خود می‌دید و آن چهره کسی نبود جز امیر خجسته که میزان آرای او تفاوت فاحشی با آرای حجازی و دیگر کاندیداها داشت و بر همین حسب، کاندیداهایی مانند حجازی و دیگران برای یک کرسی باقی مانده می‌جنگیدند. وقوع این معادله در انتخابات شهرستان همدان و فامنین حجازی را به فراست انداخت و او را بیش از پیش در فکر عدم ریزش میزان آرای خود در مجلس هشتم فرو برد. حجازی و طرفدارانش- که البته بخشی از رفتارهای آنان را نباید در کنار نام حجازی گذاشت- دست به اتخاذ تاکتیک‌های مختلفی برای گل نخوردن و حفظ نتیجه چهار سال پیش زدند و حتی کار به جایی کشید که در سطح شهر از پارچه نوشته‌های تبلیغاتی با نام بزرگ حجازی که گویا در قوانین برای آن ممنوعیتی اتخاذ شده بود، استفاده شد. با پایان یافتن مرحله رأی‌گیری و مشخص شدن نتایج نهایی، لبخندی از رضایت بر لبان حجازی نشست؛ چرا که علی‌رغم آنکه به اعتقاد عده‌ای، به مرحله دوم کشیده شدن کار حجازی و یک ضرب ورود پیدا نکردن او به مجلس شکستی بزرگ برای وی محسوب می‌شد اما شـخص حجازی خوب می‌دانست که در بازی سخت مرحله اول انتخابات و با توجه به میزان اقبال مردم از او، بهترین نتیجه‌ای که می‌توانست کسب کند مساوی بود و همین عامل او را راضی از نتیجه به دست آمده نشان می‌داد. همان‌طور که ذکر شد ستون‌های رأی‌آوری حجازی که مهم‌ترین آن رضایتمندی مردم بود در حال سست شدن بود و به شدت تزلزل پیدا کرده بود و وی در انتخابات به دنبال آن بود که شرایط موجود را حفظ کند تا بیشتر آسیب نبیند. به هر روی کار او در انتخابات به مرحله دوم- که به مراتب برای او سخت‌تر از مرحله اول خواهد بود- کشیده شد اکنون باید منتظر بمانیم که حجازی برای حضور و پیروزی در مرحله دوم انتخابات به اتخاذ چه تاکتیکی دست خواهد زد کما اینکه از هم‌اکنون نیز او به دنبال این است که گروه‌های تأثیرگذار و نیروهای مرجع اقشار مختلف را به سمت خود جلب کند و البته در تلاش است تا نظر مدیران دولتی استان را همچنان با خود همراه داشـته باشـد. اما در این مقال، جا دارد که مختصری هم به رقیب نام‌آشـنای حجازی در مرحله دوم انتخابـات حوزه انتخابیه همدان و فامنین بپردازیم. ابراهیم کارخانه‌ای کاندیدایی است که در دو دوره قبل- مجلس هفتم- به لطف مدرک هسته‌ای خود به مجلس راه یافت و پس از اتمام دوره نمایندگی خود در سمت‌ها و پست‌های مختلفی که البته بیشتر در حاشیه بودند مشغول به فعالیت شد. در انتخابات دوره نهم مجلس کارخانه‌ای با اصرار اطرافیان پرحاشـیه همدان‌نشین که پاشـنه آشـیل وی در مرحله دوم رقابت‌ها خواهد بود به عرصه رقابت ورود پیدا کرد و در پایان ماجرا هم حائز کسب رتبه سوم در کسب اکثریت آرا شد (چیزی که حتی شاید خود او نیز تصور آن را نمی‌کرد). اذهان عمومی کارخانه‌ای را می‌شناختند و یک دوره نیز به او اعتماد کرده و وی را به عنوان نماینده خود در مجلس هفتم برگزیده بودند. اما در واقعیت امر مردم از عملکرد چهار ساله وی در مجلس پر انتقاد هفتم رضایت چندانی نداشته و همین عامل باعث استقبال نه‌چندان گرم آنها از او شده بود.

اما نباید این واقعیت را از ذهن دور داشـت که کارخانه‌ای هنوز بخشی از سبد آرای خود در دوره هفتم را حفظ کرده بود اما در مجموع این سـبد آرای قابل توجهی را در خود نداشت. آنچه که برخلاف پیش‌بینی‌های روزهای اول انتخابات بود میزان آرای بالای کارخانه‌ای در دو سبد دیگر او بود. اگر آرای کارخانه‌ای را در سه سبد دسته‌بندی کنیم که ۱- یک سبد، سبد آرای سابق او بود که البته میزان کمی را در بر داشت ۲- یک سبد رأی او به واسـطه مسئولیت او در ستاد انتخاباتی احمدی‌نژاد در دوره گذشته انتخابات ریاست جمهوری بود که میزان قابل توجهی را به خود اختصاص می‌داد ۳- سبد سوم نیز از ناحیه مدیران دولتی و دستگاه‌های اجرایی ناشی می‌شد که اغلب این قشر به او رأی دادند و این‌گونه بود که در کمال شگفتی علی‌رغم پیش‌بینی ناکامی او در نظرسنجی‌های اولیه از انتخابات، کارخانه‌ای با کسب ۵۳ هزار رأی از آرای مأخوذه در جایگاه سوم ایستاد و به همراه سـیدمحمدکاظم حجازی کارشـان به دور دوم کشیده شد؛ چیزی که برای کارخانه‌ای به مانند کسب مقام اول نمایندگی بود. رأی‌آوری کارخانه‌ای را بعد از رأی‌آوری سلطانی در رزن و پورمختار در بهار و کبودراهنگ می‌توان سومین شگفتی روی داده در انتخابات پشت سر گذاشته در استان همدان دانست.

ادامه در صفحه ۳

فرمانده انتظامی استان خبرداد:

اعمال محدودیت های ترافیکی در چهارشنبه آخرسال

همدان‌پیـام: فرمانده انتظامی همـدان با بیان اینکه با مُخلان امنیت چهارشنبه آخر سال برخورد می‌شود، گفت: براسـاس قانون، خرید فروش مواد محترقه و بر هم زدن آسایش و امنیت عمومی جُرم بوده و مخـلان امنیت به حبس و شـلاق محکوم می‌شوند.

مهـدی معصوم‌بیگی که در جمـع خبرنگاران سـخن می‌گفت از کشـف دو میلیون و ۵۰۰ هزار عدد انواع مواد محترقه در اسـتان توسـط مأموران انتظامی در چند عملیات جداگانه خبر داد.

وی اظهار داشـت: سال گذشـته شاهد کاهش چشمگیر خسارات و لطمات جانی و مالی از حوادث چهارشـنبه آخر سال به شـهروندان بودیم و برای اولین بار در مراسم چهارشـنبه پایانی سال تلفات انسانی در استان رخ نداد.

معصوم‌بیگی افزود: میزان کشف مواد محترقه و اشتعالزا در سـال‌جاری نسبت به زمان مشابه سال گذشته افزایش داشته است.

وی ادامـه داد: هـر سـاله اخبـار مختلفـی مبنی بر معلولیت، سـوختگی، قطع عضو، سـقط جنیـن، سـکته قلبی و فوت ناشـی از اسـتفاده از مـواد محترقـه و اشـتعالزا از طریق رسـانه‌ها منتشـر می‌شـود که همه این حـوادث به دنبال سـهل‌انگاری اتفاق می‌افتند.

معصوم‌بیگی به اقدامـات اجتماعی، فرهنگی و آموزشـی صورت گرفته برای مدیریت چهارشـنبه آخر سـال و کاهش آسـیب‌های ناشی از آن اشاره کرد و حضور در مدارس، نصب بنر آموزشی در شهر، چاپ تراکت و تهیه و پخش فیلم‌های آموزشـی- از آسیب‌هایی که سال‌های گذشـته اتفاق افتاده- را بخشی از این اقدامات برشمرد.

وی از والدین خواسـت تا با نظـارت بر فعالیت کودکان خود در کاهش آسیب‌های ناشی از استفاده از مواد محترقه سهیم باشند.

معصوم‌بیگی تأکید کرد: چنانچه فروشـندگان مواد محترقه به خطرات احتمالی سـاخت و فروش این مواد آگاهی داشته باشند به طور حتم از فروش اینگونه مواد خودداری خواهند کرد.

وی در خصـوص محدودیت‌هـای ترافیکـی چهارشنبه آخر سـال نیز بیان کرد: تردد خودرو از ساعت ۲۰ شامگاه سه‌شـنبه ۲۳ اسفندماه از سی متری سـعیدیه به سـمت بلوار ارم، میدان قائم تا انتهای بلوار و در طول بلوار استادان به سمت میدان بیمه و تقاطع غنی زادگان ممنوع است.

معصوم‌بیگـی اضافه کرد: تردد موتورسـیکلت در منطقه اجرای طـرح، طول بلوار بعثت تا میدان رسالت و میدان بیمه، میدان قائم، بلوار ارم، استادان و سـعیدیه ممنوع اسـت و خودروهای حامل مواد آتش‌زا، چوب و لاستیک متوقف می‌شوند.

فرمانده انتظامی اسـتان همدان در ادامه تعداد مجروحان سـال قبل در چهارشـنبه پایانی سال را ۶۰ نفر دانست و گفت: این ۶۰ نفر از جراحت کم تا شدید را شامل می‌شدند که نسبت به سال ۸۸ نیز کاهش یافته بودند.

معصوم‌بیگـی در ادامـه بـه در پیـش بـودن پنجشـنبه آخر سـال و زیارت اهل قبور اشاره کرد و افزود: در همین زمینه طرح جامع ترافیکی خاص این روز در نظر گرفته شده است و مجریان طرح نیز آموزش‌های لازم را دیده‌اند.

وی اظهار داشت: برای تأمین ایمنی عبور و مرور و ایجاد ترافیک روان در مسـیرهای تعیین شـده محدودیت ترافیکی برای این روز اعمال خواهد شد.

وی با بیان اینکه محدودیت‌ها از ساعت ۱۲ روز ۲۵ اسفندماه اجرا خواهد شد، گفت: ترافیک تمامی وسـائط نقلیه از میدان رسالت، تقاطع مزدقینه در بلوار آیت‌ا... موسوی توسط لاین راست‌گرد که قبل از تقاطع بابک ایجاد شده است به سمت باغ بهشت هدایت شده و محدودیت ترافیکی به سمت تقاطع بابک اجرا خواهد شد.

همچنین ترافیک تمامی وسـائط نقلیـه از بلوار امام(ره) و میدان امام حسـین(ع) پس از ورود به بلوار آیت‌ا... موسوی از طریق بریدگی ایجاد شده به سمت بلوار باغ بهشت (درب اصلی) و میدان امام حسین(ع) هدایت خواهد شد و از ادامه مسیر به سمت بلوار آیت‌ا... موسوی محدودیت ترافیکی اجرا خواهد شد.

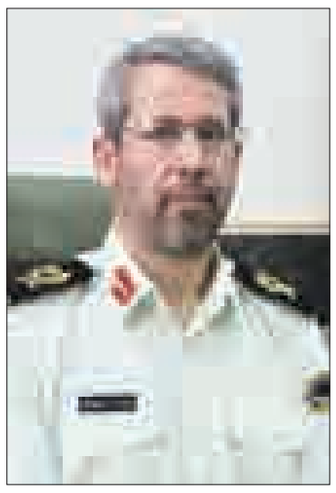

معصوم‌بیگی افـزود: تمامی بلوارهای موجود در داخل باغ بهشـت بـه صورت یک‌طرفه به سـمت میدان امام حسن(ع) بوده و ترافیک تمامی راه‌های ورودی به باغ بهشـت به صورت یک‌طرفه به سمت میدان امام حسن(ع) هدایت خواهد شد.

ترافیک تمامی وسائط نقلیه از سمت میدان امام حسن(ع) و بلوار بهشت برای خروج از تقاطع بابک به بلوار امام(ره) هدایت می‌شود.

همچنین تردد کامیون‌ها از ساعت ۱۲ از سمت ملایـر به همدان ممنـوع بوده و باید از سـه‌راهی قهاوند به سـمت جاده تهران تغییر مسـیر داده و حرکت نمایند.

تردد کامیون‌ها نیز از سمت بلوار بهشت به ملایر ممنـوع بوده و رانندگان محترم کامیون‌ها که قصد عزیمت بـه ملایر را دارند از سـمت جاده تهران و قهاوند طی مسیر نمایند.

شهردار لالجین:

لالجین در نوروز تعطیل نیست

همدان‌پیام: عیـد نوروز در تقویم کشـور ما جایگاه ویـژه‌ای دارد، هموطنان ما در این روزها فـارغ از کار ایام، به اسـتراحت و گشـت و گذار می‌پردازنـد ولی در لالجین همه سـال این ایام تعطیل نیست.

شهردار لالجین با اعلام اینکه لالجین امسال نیـز در ایام نوروز تعطیل نیسـت، اضافه کرد: با تلاش کمیته تسـهیلات نـوروزی و مردم خوب لالجین به خصوص سـفالگران و سفال‌فروشـان بتوانیم خدمات بهتر و روزهای بیادماندنی‌تری را برای مسافران نوروزی رقم بزنیم.

ابوالفضل دهله‌ای گفت: خوشـبختانه سـتاد تسـهیلات نوروزی بخـش لالجیـن از آغازین روزهای اسـفند فعالیت خود را آغـاز کرده و با هماهنگی‌های انجام شده خدمات شایسته‌ای را به میهمانان لالجین ارائه خواهد کرد.

شـهردار لالجین اظهار داشـت: تهیه بروشور اطلاع‌رسـانی به مسـافران، نظافت شهر و معابر عمومـی، نظارت بـر کمیـت و کیفیت خدمات گردشگری، رفاهی، مراکز بهداشتی و مکان‌های اقامتی مسـافران از جمله فعالیت‌هایی است که این ستاد به جد پیگیر آن است.

دبیر ستاد تسـهیلات نوروزی لالجین افزود: ارائه خدمات شـهری و رفاه عمومی، آماده‌سازی فضای شـهری از جمله پارک سـفال، پاکسازی تابلوهـای اطلاع‌رسـانی، کنتـرل سـد معبر و زیباسازی شـهر و آذین‌بندی و گلکاری میادین و رنگ‌آمیزی مبلمان شـهری از جمله اقداماتی اسـت که شـهرداری در حال انجـام آن و آماده کردن شهر برای پذیرایی بهتر از مسافران نوروزی است.

وی در بحث اسـکان مسافران نوروزی گفت: به منظور سـاعت ماندگاری بیشتر مسافران در لالجین هتل لالجین و آموزشـگاه شهید رجایی برای اسکان مسـافران در نظر گرفته شده است که پارک سـفال نیـز در صورت مسـاعد بودن هوا، پذیرای گردشـگران خواهد بود. دهله‌ای از جمله برنامه‌های جدید سـال جدید را پوشـش اطلاع‌رسـانی بیشـتر مسـافران و نیز مصاحبه با گردشـگران و مستندسـازی آن اعلام کرد و گفت: در جلساتی با سـفالگران و سفال‌فروشان هماهنگی‌هـای لازم انجـام شـده و از آنـان خواسـته‌ایم تا در حد امـکان از عرضه و فروش صنایع دستی چینی خودداری کنند تا به اصالت و هویـت لالجین صدمـات جبران‌ناپذیری وارد نشود.

وی در خصـوص زمان افتتـاح المان میدان شـهرداری لالجین نیز بیان کرد: المان شـهر با سفال و سفالگر تکمیل می‌شود که المان جدید تکمیل‌کننده المان سابق می‌باشد و مانند کارت پستالی در میدان ورودی است که هر گردشگری تصویری از آن را به یادگار خواهد برد.

شـهردار لالجین در پایان گفت: با توجه به وجود برخی مشـکلات در بحث پیمانکار طرح المان شـهر، با تغییر مجری ایـن طرح، المان شـهرداری لالجیـن در خردادمـاه ۹۱ افتتاح خواهدشـد.

تشکیل واحد رسیدگی به تخلفات رانندگی در تویسرکان

همدان‌پیـام: مدیـر راهنمایـی و رانندگی تویسـرکان، گفت: واحد رسـیدگی به تخلفات رانندگی به منظور جلوگیری از مراجعه مستقیم به مرکز استان، در تویسرکان تشکیل شد. محمد کریمی افزود: این واحد با همکاری دادگسـتری شهرستان ایجاد شـده تا شهروندان تویسرکانی اعتراضات خود را به طور مسـتقیم برای بررسی کارشناسـانه به شهرسـتان ارائه دهند. کریمی نصب چراغ‌های راهنمایی و احداث بریدگی و دور برگردان در بلوار اشرفی را از اقدامات مؤثر راهور شهرستان در روزهای اخیر دانست و عنوان کرد: علی‌رغم افزایش ۱۰۴ درصدی طرح‌های برخورد با متخلفـان در بحث توقیف، تعداد تصادفات در شهرسـتان کاهش محسوسـی نداشـته است. کریمی ادامه داد: بیشترین آمار تخلفات و ایجاد خسارت‌های مالی و جانی در تویسرکان به راکبان موتورسیکلت‌ها مربوط می‌شود.

اعزام ۲۰۰ دانشجوی دانشگاه پیام‌نور ملایر به مناطق عملیاتی

همدان پیام: مسئول بسـیج دانشجویی و مشاور فرهنگی دانشگاه پیام نور ملایر از اعزام ۲۰۰ نفر از دانشجویان دانشگاه پیام نور ملایر به مناطق عملیاتی جنوب کشور خبر داد.

فرهاد حاتمی در گفت‌وگو با فارس اظهار داشـت: اردوهای راهیان نور اثرگذاری بالایی چون بصیرت‌افزایی، ارج نهادن به آرمان‌های شهدا، ولایت‌مـداری و مقابله با هجوم نرم دشـمن و زنده نگه داشـتن یاد و خاطره شهدا دارد.

وی با بیان این که ۲۰۰ دانشجوی دانشگاه پیام نور ملایر به مناطق عملیاتی جنوب کشـور اعزام شـدند، اضافه کرد: دانشـجویان در این سفر سه روزه از مناطق عملیاتی شلمچه، اروند، هویزه ، طلائیه و فتح المبین دیدن می‌کنند.

مسئول بسیج دانشجویی دانشگاه پیام نور ملایر تصریح کرد: ۲۰۰ نفر از دانشـجویان دانشـگاه پیام نور مرکز ملایر با همکاری سـپاه به این مناطق اعزام شـده‌اند و این رقم نسـبت به سـال گذشته رشد ۲ برابری دارد.

وی تعداد دانشجویان اعزامی را در سال گذشته ۸۰ نفر عنوان کرد و گفت: امیدواریم تعداد دانشـجویان بیشتری را در سال‌های آینده به این مناطق اعزام کنیم.

یادداشت

لالجین و چند جنبه گردشگرپذیری

همدان‌پیام: لالجین شـهری اسـت که نامش با هنر سـفال و سـفالگری عجین شـده و سبب عالم‌گیر شـدن شهرتش گشته است. هر ساله در ایام مختلف به خصوص در فصل تابسـتان و عید نوروز این شـهر میزبان گردشگران بسیاری است که برای مشـاهده و برداشتن برگ سبزی از این باغ هنر و صنعت قدم به این شهر می‌گذارند و این در جای خود مایه خرسندی است.

این درسـت اسـت که هزاران نفر از لالجین بازدید می‌کنند اما بسـیار مشـاهده می‌شود که ایـن بازدیدهـا صرفا محـدود به فروشـگاه‌های حاشـیه بلوار آیـت‌ا... خامنه‌ای می‌شـود ولی آیا این تمام ظرفیت توریسـتی شهر لالجین است؟ آیـا لالجین غیر از یـک محصول آماده شـده و ویترینی که محصول آماده شده در آن قرار گرفته جـای دیگری ندارد که ارزش معرفی برای بازدید گردشگر را داشته باشد؟

ماسـوله و یـا کنـدوان را دیده‌ایـد؟ بسـیار هـم معـروف هسـتند و گردشـگرپذیر. دلیـل ایـن محبوبیت چیسـت؟ در یکی نـوع معماری خانه‌هاسـت که به صورت پلکانی ساخته شده و دیگری که خانه‌هایی درون بدنه کوه کنده شـده اسـت و هیچ کـدام صنایع دسـتی و یا جذابیت حاشیه‌ای ندارند، در حالی که کارگاه‌های لالجین و فرآیند سـنتی تهیه سـفال با آن همه ظرافت و ساخت سفال توسـط هنرمندان بی‌نام و نشان ارزش مطرح شـدن به عنوان جاذبه گردشـگری را دارند. گفتنی‌اسـت که این شـهر بـا توجه به علاقمندانی که داشـته نیاز به معرفی و شناخت بیشتری دارد.

انجـام برخـی اقدمـات بـرای آمـاده کردن سـفالگران برای یـک میزبانی مطلـوب، که فکر نمی‌کنم زمان و هزینه زیادی داشته باشد، یا مثلا قرار دادن چرخ‌های سفالگری برای گردشگران که دوست دارند تجربه پشت چرخ سفالگری نشستن را از لالجین به یادگار داشـته باشند، باعث رونق بیشتر لالجین خواهد شـد. این اقدام هم توجیه اقتصادی دارد و هم اینکه به گسـترش توریسـم بـه تمامی مراحل تولید و توزیع و فروش سـفال لالجیـن کمک خواهد کرد که در جای خود میل و رغبت سفالگران کارگاهی را به ادامه کار بیشتر خواهـد کرد. مقوله دیگـر، فعالیت بیش از پیش کمیته تسهیلات نوروزی اسـت که در مکتوبات یک نوشته و جلسه باقی نماند و واقعا اجرایی شود تا بتواند نمود مناسبی از لالجین را به گردشگران معرفی نماید.

به عنوان مثال دیزی شـهر لالهجین معروف است و هر روز انبوهی از مسافران برای صرف این غذای لذیذ وارد لالجین می‌شوند اما دل غافل که پس از صرف آبگوشـتی لذیذ در هنگام خروج با قبض جریمه‌ای مواجه می‌شوند که به علت نبودن پارکینگی مناسب صادر شده است.

لالجین می‌تواند با وجـود امامزادگان هادی، منصـور و ربابه و بی‌بی‌شـرف زیارتگاه میهمانان گردشگر نیز باشد که متأسفانه از سوی اوقاف فعلا مغفول مانده است.

ممنوعیت فروش سـفال چینـی در لالجین که از قول بخشـدار لالجین در کمیته تسهیلات نوروزی مطرح شـد از نقاط مثبتی است که نیاز به اهتمام و پشتکار مسئولان منطقه‌ای و اتحادیه سـفال داشـته که پیشـنهاد ترسـیم و برقراری عهدنامه عدم فروش سـفال توسـط فروشندگان لالجینی ماه‌ها پیش از سـوی همدان‌پیام مطرح شد.

اگر لالجین را با دیگر جاذبه‌های گردشگری مطـرح شـده نیز عجیـن نماییم زمـان توقف گردشـگر افزایش یافته و توانسـته‌ایم سـلایق گوناگـون آنـان را نیـز بـرآورده نماییـم و در راستای ارتقای لالجین به جایگاه اصلی خویش گام‌های کوچکی را برداریم.

البته انتظار می‌رود مسئولان میراث فرهنگی استان، سازمان اوقاف و هم مسئولان محلی و نیز خود سـفالگران لالجینی نگاهـی به این جنبه از توریسـم در لالجین داشته باشند و برای رسیدن به یک توسـعه متوازن در این زمینه تصمیمات و اقدامات مناسبی را صورت دهند.

شنیده‌ها

shenide@hamedanpayam.com

۱- عـلاوه بر ارسـال نامه بـه آدرس افراد پر درآمد برای انصـراف از گرفتن یارانه نقدی اخیـراً پیامک‌هایی مبنی بر اعـلام انصراف به تلفن‌های همراه تعدادی از سرپرسـتان خانوار ارسال شـده اسـت. گفته می‌شـود علی‌رغم اختـلاف نظر مجلـس و دولـت در خصوص حـذف یارانه پردرآمدهـا دولت مصرّ به حذف یارانـه دهک‌های بالای جامعه اسـت. گفتنی اسـت مجلس شورای اسـلامی روز یکشنبه با تصویب قانونی اجرای فاز دوم قانون هدفمندی یارانه‌هـا را تا تصویب کامـل قانون بودجه ۹۱ ممنوع کرد.

۲- گزینه اصلی فرمانداری رزن مشـخص شده است. گفته می‌شود وی یکی از نیروهای اجرایی توانمند و خوش‌سـابقه بومی است که بخشداری یکی از بخش‌های رزن را در کارنامه خود دارد. گفتنی اسـت فرماندار فعلی رزن از مدت‌ها پیش بازنشست شده است.

۳- دانشـجویی کـه در هنـگام برگزاری مناظره در دانشـگاه بوعلی از ناحیه پا آسـیب دیده به مقامات ذیصلاح شـکایت کرده است. گفته می‌شود وی از ناحیه رباط صلیبی پا دچار آسـیب‌دیدگی شده اسـت. گویا وی به زودی تحت عمل جراحی قرار خواهد گرفت. گفتنی اسـت در ایام تبلیغات انتخاباتی دو مناظره در دانشـگاه بوعلی برگزار شد. که با حاشیه‌هایی همراه بود.

۴- نشانه‌ای از آمادگی دستگاه‌های مسئول برای پذیرایی از گردشـگران نوروزی به استان دیده نمی‌شـود. گویا سردی هوا مزید بر علت گشته و خواب زمستانی در همدان تا واپسین روزهای فصل سـرما ادامه دارد. گفتنی اسـت موضوع ارائه آمارهای ضد و نقیض گردشگران نوروزی به اسـتان همدان سـوژه اول هر سال رسانه‌های استان است.

۵- میهمانان روسـی غار علیصدر با تاخیر خدمات‌رسانی شـده‌اند. گویا در سفر کارکنان و اعضای خانواده سـفارت روسـیه در ایران به غار علیصدر ارائه خدمات با حاشیه‌هایی مواجه شده است.

خبر

فرماندار تویسرکان:

ایران اسلامی به برکت خون شهدا الگوی جهان است

همدان‌پیـام: فرماندار تویسـرکان گفت: با تمامی تهدیدها و تحریم‌های دشمنان انقلاب اسـلامی، ایران در عصر حاضر به برکت خون شهدا، الگوی برتر جهان است.

حسـن رضانیا در جمـع کارکنـان بنیاد شهید با اشاره به اینکه نظام مقدس جمهوری اسلامی ایران بر پایه و مبنای دین مبین اسلام و ارزش‌های الهی بنیان نهاده شده است، افزود: سیاست‌ها و برنامه‌های اجرایی در دولت و نظام دینی باید در چارچوب احکام اسلامی در همه حوزه‌ها تدوین و عملیاتی شود.

وی با اشـاره بـه اینکه امروز کشـور ایران در دنیا به یک الگو تبدیل شـده اسـت، اضافه کرد: با تمامی تهدیدها و تحریم‌های دشمنان در عصر حاضر، ایران اسـلامی به برکت خون شهدا الگوی برتر جهان است. به گزارش فارس، فرماندار تویسرکان با تأکید بر اینکه مسئولان و افراد فعال در رده‌های مختلف جامعه اسلامی بایـد در انجام مسـئولیت خود اسـلام محور باشند، خاطرنشـان کرد: یکی از دستگاه‌های اجرایی که نمی‌تـوان فعالیت و تلاش آن را با محاسبات مادی سنجید بنیاد شهید است.

وی بنیاد شـهید را نهادی مقـدس خواند و گفت: یکی از نهادهای ارزشی که کشورهای دیگر به دنبال الگوپذیری از آن هسـتند، بنیاد شهید اسـت، چرا که در انتقـال و نهادینه کردن یاد و اهداف و آرمان شهدا نقشی برجسته ایفا می‌کند.

رضانیا یادآور شد: کارکنان بنیاد شهید قدردان توفیق کار و تلاش در این نهاد مقدس باشـند و مسئولان امر نیز وظیفه دارند به مسائل و مطالبات کارمندان خود رسیدگی کنند.

مسئول بنیاد شـهید شهرستان تویسرکان نیز با تأکید بر اینکـه خدمات‌دهی به خانواده شهدا از برکات ویژه الهی برخوردار است، اظهار داشـت: مهم‌ترین اصل در بنیاد شهید ترویج فرهنگ ایثار و شـهادت در قالـب برنامه‌های متنوع و جذاب در حوزه‌های مختلف است.

محمدرضـا داوری افـزود: بنیـاد شـهید شهرستان تویسـرکان سـه معاونت دارد که شـامل بخش‌هـای اداری -مالـی، فرهنگی، بهداشت و درمان و تعاون است که در راستای فراهم‌سازی نیازهای متقاضیان و جامعه هدف ارائـه خدمت می‌کنند. وی در پایان سـخنان خود تصریح کرد: کاربردی‌ترین راهبر در احراز برنامه‌هـا و خواسـته‌ها در عرصه‌های متفاوت پیروی از راه شـهدا و بهره‌مندی از وصیت‌نامه شهدا به مثابه بهترین منبع است.

۵ تیم دامپزشکی در ملایر نظارت‌های نوروزی را انجام می‌دهند

همدان‌پیام: مدیر شبکه دامپزشکی ملایر، گفت: در ایام نوروز چهار تیم سیار و یک تیم ثابت نظارت‌های نوروزی را در این شهرستان انجام می‌دهند.

علی نجفلو از تشدید تیم‌های نظارت دامپزشکی در ایام نوروز خبر داد و افزود: این تیم‌ها وظیفه نظارت و بازرسی از مراکز عرضه دامی، کشتارگاه‌های دام و طیور، رستوران‌های دورن و برون شهری، تالارها و سایر مراکز خرید را بر عهده دارند.

وی اظهار داشت: طرح نظارت تیم‌های دامپزشکی از ۲۰ اسفندماه آغاز و تا ۲۰ فروردین‌ماه سال ۹۱ ادامه دارد. نجفلو بر همکاری بیشتر مردم با شبکه دامپزشکی تأکید کرد و افزود: در ایام نوروز با هرگونه تخلفی از سوی مراکز عرضه خام دامی، رستوران‌ها و تالارها برخورد قانونی می‌شود. به گزارش ایرنا، وی بیان کرد: کشیک شبکه دامپزشکی ملایر در ایام تعطیلات نوروز آماده پاسخگویی به مسافران نوروزی و شهروندان است و همه روزه بازدید از گشتارگاه‌ها و مرغداری‌ها انجام می‌شود.

کاشت ۵ هزار اصله نهال در صالح‌آباد

همدان‌پیام: در هفته منابع طبیعی ۵ هزار اصله نهال در ورودی صالح‌آباد کاشته می‌شود.

شهردار صالح‌آباد با اعلام این مطلب گفت: کاشت این نهال‌ها از ابتدای هفته جاری آغاز و تا پایان هفته ادامه خواهد داشت.

حسن رمضانی اظهار داشت: این نهال‌ها از نوع افرا و اقاقیای مرغوب انتخاب شده است که برای زیباسازی شهر در ورودی و سطح شهر کاشته می‌شود.

شایان ذکر است، امسال شهرداری صالح‌آباد در مراسم ویژه منابع طبیعی شهرستان بهار موفق به دریافت لوح تقدیر در زمینه درختکاری در سال ۹۰ از سوی مدیرکل منابع طبیعی استان شده است.

کمیته امداد تویسرکان رتبه سوم اشتغالزایی را دارد

همدان‌پیام: رئیس کمیته امداد امام خمینی(ره) تویسرکان، گفت: کمیته امداد امام خمینی(ره) تویسرکان با ۱۳۷ درصد رشد رتبه سوم اشتغالزایی را در استان همدان دارد.

تیمور کرمی مقدم با اشاره به اینکه کمیته امداد امام خمینی(ره) در بین دستگاه‌های اجرایی شهرستان رتبه نخست را در ایجاد اشتغال به خود اختصاص داده است، اظهار داشت: از ابتدای سال‌جاری تاکنون یک هزار و ۳۵۷ فقره شغل برای افراد زیر پوشش این نهاد در سطح شهرستان ایجاد شده است.

وی در گفت‌وگو با فارس تسهیلات پرداخت شده به مددجویان جویای کار را ۲۰ میلیارد و ۵۰ میلیون ریال عنوان کرد و گفت: ۹۵۷ فقره فرصت شغلی ایجاد شده از محل اعتبار بانکی و ۴۰۰ فقره شغل از اعتبارات داخلی کمیته امداد امام خمینی(ره) شهرستان تأمین شده است.

شور و شوق مسافرت‌های نوروزی با اولین خط راه‌آهن استان

همدان‌پیام: این روزها مردم برای تحول دوباره طبیعت خود را آماده می‌کنند. این تکاپو و تلاش آخر سال که همه خانواده‌ها به نوعی با آن درگیر هستند، برنامه‌ریزی برای تعطیلات نوروزی و مسافرت به مکان‌های دیدنی از جمله برنامه‌هایی است که خانواده در انتخاب آن دقت نظر بیشتری از خود نشان می‌دهد و شگفت‌انگیز است، هنگامی که در پایان تعطیلات می‌شنویم که چند میلیون مسافر و گردشگر در تعطیلات نوروزی به سوی مناطق مختلف ایران، بار سفر بسته‌اند.

سفر به استان‌ها و شهرهای مختلف در واقع، گذاری به تاریخ و سیری در اتفاقات و وقایع آن مکان‌هاست. جایی که تاریخ گشاده دستانه، جاذبه‌ها و شگفتی‌هایش را به مسافران و گردشگران نوروزی هدیه می‌دهد.

البته یادآوری این نکته خالی از لطف نیست که بازدید از این مکان‌ها شاید جاذبه‌ای فراوان داشته باشد، اما می‌توان با انجام اموری هر چند ساده لذت مسافرت‌های خانوادگی را مضاعف کرد. ستادهای تسهیلات سفرهای نوروزی همواره در ورودی شهرها حضور دارند و بروشورهایی را برای معرفی هرچه بیشتر به مسافران ارائه می‌دهند و می‌توان با دیدی وسیع شهرهای مختلف را رصد کرد.

اما شور و شوق سفر برای مردم ملایر در سال جدید مثال‌زدنی است، چرا که وجود قطار به عنوان یک همسفر آرامش دوچندانی را برای مردم فراهم کرده است. قطار ملایر اگرچه بعد از یک دهه چشم‌انتظاری وارد شهرستان شد، اما توانست همه کاستی‌ها و مشقت سفرهای سخت مردم ملایر و شهرهای اطراف را برطرف نماید. مسافرت با قطار آن هم به قصد زیارت سلطان خراسان آنچنان اشتیاقی در بین مردم ایجاد کرده که وصفش خارج از ذهن و تصور است.

فروش بلیت قطار سفر به مشهد برای ایام نوروز و لحظه تحویل سال نو به قدری با استقبال مردم مواجه شده که تا روزهای آخر تعطیلات جایی برای رزرو کردن باقی نگذاشته است.

مسئول بلیت قطار ملایر می‌گوید: نه تنها مردم ملایر، بلکه شهرهای همجوار چون بروجرد، کرمانشاه، نهاوند و ... نیز توانستند برای حضور در بارگاه ملکوتی امام هشتم بلیت‌های خود را رزرو کنند و برای تشرف به این آستان قدسی قطار ملایر را انتخاب کنند. حضور قطار در ملایر به خوبی می‌تواند تأمین‌کننده یکی از نیازهای مهم مردم شهرستان باشد، چرا که همواره دغدغه مشکلات و خطرات سفر برای همه مردم وجود دارد و وجود یک وسیله ایمن قطعاً مسافرت و تعطیلات را با فراغ بال بیشتر و خاطرات زیباتری در ذهن مردم خواهد گذاشت.

مردم ملایر از وجود قطار در شهر احساس رضایتمندی و خوشحالی می‌کنند و از اینکه می‌توانند به آسانی به مسافرت‌های نوروزی و زیارتی بروند خداوند را شاکرند. ایام نوروز بهترین فرصت برای بازدید از مکان‌های تاریخی و دیدنی کشورمان است و شهرستان ملایر نیز با وجود آثار و ابنیه تاریخی فراوان آماده پذیرایی از مسافران نوروزی خواهد بود. از آنجا که حضور قطار توانسته مسافرت‌های نوروزی مردم ملایر را به راحتی امکان‌پذیر سازد افرادی که از شهرهای دیگر و با این قطار مسافرت می‌کنند ملایر را نیز جزء یکی از مقصدهای خود انتخاب کنند.

قطار ملایر ـ مشهد هفته‌ای ۳ روز مسافر دارد و با عبور از تهران راهی مشهد می‌شود.

انتظار می‌رود زمینه‌های توسعه و رفت و آمد با این قطار تازه‌تأسیس در ملایر، به شهرهای بزرگ دیگری فراهم شود که قطعا تازگی به‌کارگیری ایده‌های جدید می‌تواند افراد زیادی را برای بازدید به ملایر بکشاند.

تحلیل

تحلیلی بر رقابت‌های انتخاباتی در حوزه همدان

تساوی رضایت‌بخش برای حجازی

ادامه از صفحه ۲: گفتنی‌ها در مورد مرحله دوم انتخابات حوزه انتخابیه همدان و فامنین فراوان است که در موقع خود به آن خواهیم پرداخت.

نظری دیگر کاندیدای مطرح در حوزه انتخابیه همدان و فامنین بود که از وجهه‌ای ارزشی و ایمانی برخوردار بود. سابقه حضور وی در نهاد انقلابی سپاه پاسداران انقلاب اسلامی موجب اتحاد اکثریت نیروهای ارزشی جامعه حول نام او بود.

ضمن اینکه نظری سابقه حضور در شورای اسلامی شهر همدان را نیز در کارنامه خود داشت و از همان زمان در خاطر مردم به عنوان شخصیتی مردمی جا افتاده بود. با ورود نظری به عرصه انتخابات، تیم نزدیکان حاجی‌بابایی نیز عملاً و به طور جدی پشت سر او قرار گرفته و تا قبل از آمدن محمدباقر بهرامی از حوزه انتخابیه اسدآباد به همدان در پشتیبانی از نظری و خجسته یکدست بودند.

پس از ورود بهرامی به انتخابات همدان و چرخش نزدیکان حاجی‌بابایی از حمایت خجسته، بخشی از آنها به سمت حمایت از بهرامی گرایش پیدا کردند.

نظری در آغازین روزهای بحبوحه انتخابات در ردیف کاندیداهای اول تا چهارم قرار داشت و همواره از میزان آرای خوبی در نظرسنجی‌ها برخوردار بود. در ادامه، جبهه متحد اصولگرایان نیز نظری را در لیست چهار نفره خود در شهرستان همدان و فامنین گنجاند تا از این حیث نیز نظری مورد توجه اذهان عمومی قرار گیرد. با برگزاری انتخابات در ۱۲ اسفندماه، نام نظری اما در رده پنجم کاندیداها قرار گرفت و این یعنی به حد نصاب نرسیدن آرای او و ناکامی در عرصه انتخابات.

هر چند برای طرفداران و نزدیکان نظری، رأی نیاوردن او ناکامی محسوب نمی‌شد؛ چرا که آنها در وهله اول به دنبال افزایش مشارکت مردم در انتخابات بودند و قصد آن را داشتند که با ایجاد شور و نشاط انتخاباتی در سطح استان و شهرستان همدان آن هم بدون هزینه، نرخ مشارکت در استان را بالا ببرند که این مراد آنان نیز در این انتخابات حاصل شد. اما در بحث چگونگی رأی‌آوری نظری و گونه‌های رأی‌دهنده به او به این نتیجه دست می‌یابیم که سبد آرای او از دو دسته از اقشار جامعه تشکیل شده بود که ۱- نیروهای ارزشی و در پیش اشاره شده بودند که بسیاری از آنان از همرزمان نظری در جبهه‌های دفاع مقدس بودند و ۲- قشر مستضعف و فقیر جامعه بودند که از نظری برخوردی مناسب و رفتاری دلسوزانه را به یاد داشتند که البته این امر در زمان عضویت نظری در شورای اسلامی شهر همدان به اثبات رسیده بود و از او چهره‌ای مردمی ساخته بود.

اما دیگر کاندیدای جوان و البته باسابقه شهرستان همدان و فامنین در عرصه انتخابات میرزایی بود که عضویت در شورای اسلامی شهر همدان را در کارنامه خود داشت.

میرزایی کاندیدایی بود که در ابتدا زیاد جدی گرفته نشد و کسی حسابی برای او باز نکرد اما رفته رفته با داغ شدن فضای تبلیغات او توانست اقشار مختلف از جمله قشر جوان مخصوصا نقاط پایین شهر را به دور خود جمع کند و از توانمندی‌های این قشر استفاده لازم را ببرد.

میرزایی با انگیزه بود و جسارت در گفتار را نیز چاشنی گفتارهای انتخاباتی خود کرده بود و همین عامل خود باعث جلب اذهان عمومی مخصوصاً قشر جوان جامعه به سمت او شد. آگاهان امر اذعان دارند که اگر میرزایی در پرونده کاری خود تجربه تصدی پست‌های دولتی را داشت یا از حمایت قشرهای تأثیرگذار جامعه برخوردار بود حتماً یکی از پایه‌های فینال دور دوم انتخابات مجلس نهم در حوزه همدان و فامنین می‌شد. ضمن اینکه حضور او در انتخابات موجب افزایش شور و نشاط انتخاباتی همدان مخصوصاً در قشر جوان جامعه شد.

علی‌رغم تمام تلاش‌ها و تبلیغات انتخاباتی، در پایان میرزایی در رده چهارم کاندیداها جای گرفت. او نشان داد که می‌تواند از کاندیداهای بالقوه همدان برای حضور در دوره‌های بعدی انتخابات مجلس باشد و بعید نیست که در این انتخابات نیز، هم‌اکنون منتظر آن باشد که به قول معروف دری به تخته بخورد و او در فینال دور دوم حضور پیدا کند.

خبر

معاون استاندار و فرماندار ویژه ملایر:

اشتغالزایی مهمترین هدف کارگروه توسعه کشاورزی

همدان‌پیام: کارگروه توسعه بخش کشاورزی به عنوان یکی از مهمترین کارگروه‌های بخش کشاورزی با هدف بهبود و رفع موانع اشتغال و نیز ارتقای کیفیت محصولات تولیدی تشکیل شد.

معاون استاندار و فرماندار ویژه ملایر با اعلام این مطلب در کارگروه توسعه بخش کشاورزی گفت: تاکنون دو جلسه در این رابطه در استان تشکیل شده که مصوبات و طرح‌های مورد نظر در هر استان به رئیس جمهور ابلاغ می‌شود.

حسن خیریانپور وظایف این کارگروه را بررسی درخواست همه اشخاص حقیقی و حقوقی، تصویب میزان تسهیلات مورد نیاز هر طرح و معرفی به بانک ظرف مدت ۳ روز و رفع موانع و مشکلات احتمالی طرح دانست.

خیریانپور همچنین تصویب تخصیص آب مورد نیاز طرح و تصویب واگذاری اراضی به صورت اجاره، حق بهره‌برداری و یا حق انتفاع در قالب طرح مصوب را از جمله وظایف دیگر این کارگروه در استان برشمرد.

معاون استاندار و فرماندار ویژه شهرستان ملایر در پایان بر تشکیل این کارگروه به صورت ۱۵ روز یک بار تأکید و خاطرنشان کرد: شهرستان ملایر دارای ظرفیت‌های بالایی در بخش کشاورزی است که امیدواریم با تشکیل مستمر این کارگروه در شهرستان بتوانیم گام‌های مثبتی را در خصوص توسعه کشاورزی و رفع موانع اشتغال و نیز جذب حداکثری سهمیه‌ها و اعتبارات استانی را در این بخش داشته باشیم.

اعتکاف علمی در تویسرکان برگزار می‌شود

همدان‌پیام: مدیر اداره آموزش و پرورش تویسرکان، گفت: اعتکاف علمی برای دانش‌آموزان مقطع چهارم دبیرستان در ایام تعطیلات نوروزی در این شهرستان برگزار می‌شود. علی بیات افزود: با توجه به مطلوب نبودن فضای مطالعه در خانه در ایام تعطیلات نوروز، مدرسه شبانه‌روزی الزهرا(س) سرکان برای اعتکاف علمی دانش‌آموزان دختر و دبیرستان شهید بهشتی تویسرکان برای دانش‌آموزان پسر در نظر گرفته شده است. وی در گفت‌وگو با ایرنا از حضور اساتید مجرب برای پاسخگویی به سؤالات دانش‌آموزان در اعتکاف علمی خبر داد و اضافه کرد: تویسرکان در سال گذشته تجربه برگزاری این طرح را داشته که با نتایج چشمگیر در کنکور همراه بوده است.

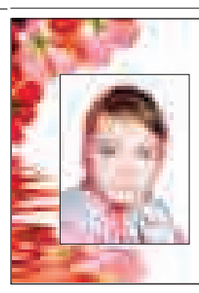

زهرا فتاحی
پایه پنجم دبستان
محمود کاظمی یک
با معدل ۲۰

جناب آقای فضل‌ا... رضایی
ریاست محترم پست بانک صالح‌آباد
از خدمات جنابعالی در امر تکریم ارباب رجوع کمال تشکر را داریم و برای شما از درگاه خداوند منان آرزوی سربلندی و موفقیت را داریم
حسین منوری به نمایندگی
از طرف جمعی از شهروندان صالح‌آبادی

دانش‌آموزان ممتاز دبستان ابن‌سینا ناحیه۲ همدان

امیرحسین شریفی احرار
معدل ۱۸/۵۰

امیرحسین صحرائی
معدل۱۹

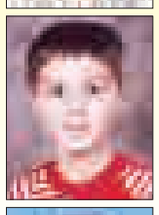

محمدمهدی باقر
معدل ۱۸/۷۲

محمدحسین آذرشین
معدل ۱۹/۲۲

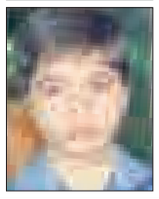

محمدقدرتی عارف
معدل ۱۸/۵۰

آگهی دعوت مجمع عمومی

مجمع عمومی انجمن موسسه خیریه حضرت قائم(عج) در مورخه ۹۰/۱۲/۲۷ در محل ساختمان موسسه واقع در بلوار بدیع‌الزمان برگزار می‌شود.

اعضای محترم مجمع برای انتخاب اعضای اصلی و علی البدل در روز مذکور راس ساعت ۱۰ صبح حضور به هم رسانند.

موسسه خیریه حضرت قائم(عج)

آگهی حصر وراثت

آقای غلامرضا ملکی دارای شناسنامه شماره ۲ به شرح دادخواست به کلاسه ۲۷۷/۹۰ش۱۱۳ح از این دادگاه درخواست گواهی حصر وراثت نموده و چنین توضیح داده که شادروان علی‌صفدر ملکی به شناسنامه شماره ۷۴ در تاریخ ۶۸/۶/۵ در اقامتگاه دائمی خود بدرود زندگی گفته ورثه آن مرحوم منحصر است به: ۱-غلامرضا ملکی به شماره‌شناسنامه ۲ متولد ۱۳۴۳، پسر متوفی ۲-کمال ملکی به شماره‌شناسنامه ۳۱ متولد ۱۳۲۳، پسر متوفی ۳-کاظم ملکی به شماره‌شناسنامه ۱۰۰۵ متولد ۱۳۳۰، پسر متوفی ۴-یوسف ملکی به شماره‌شناسنامه ۱۰۰۶ متولد ۱۳۳۲، پسر متوفی ۵-بهجت ملکی به شماره‌شناسنامه ۱۰ متولد ۱۳۳۵، دختر متوفی ۶-عزم ملکی به شماره‌شناسنامه ۹۲۸ متولد ۱۳۲۸، دختر متوفی اینک با انجام تشریفات مقدماتی درخواست مزبور را در یک نوبت آگهی می‌نماید تا هر کسی اعتراضی دارد و یا وصیتنامه از متوفی نزد او باشد از تاریخ نشر نخستین آگهی ظرف یک ماه به دادگاه تقدیم دارد والا گواهی صادر خواهد شد.

قاضی حوزه ۱۱۳ شورای حل اختلاف لالجین

آگهی حصر وراثت

آقای باقر ملکی دارای شناسنامه شماره ۱۱۰۳ به شرح دادخواست به کلاسه ۳۵۷/۹۰ش۱۱۳ح از این دادگاه درخواست گواهی حصر وراثت نموده و چنین توضیح داده که شادروان صفرعلی ملکی به شناسنامه شماره ۱۳ در تاریخ ۷۸/۱۲/۲ در اقامتگاه دائمی خود بدرود زندگی گفته ورثه آن مرحوم منحصر است به: ۱-صفرعلی ملکی به شماره شناسنامه ۱۳ متولد ۱۳۲۳/۱/۴، پسر (در قید حیات نمی‌باشد) متوفی ۲-مهربانو ملکی به شماره شناسنامه ۱۷ متولد ۱۳۱۷، دختر متوفی ۳-عصمت ملکی به شماره شناسنامه ۹۱۴ متولد ۱۳۳۰/۱۲/۱، دختر متوفی ۴-شهلا ملکی به شماره شناسنامه ۱۱۰۲ متولد ۱۳۳۵، دختر متوفی ۵-باقر ملکی به شماره شناسنامه ۱۱۰۳ متولد ۱۳۳۸، پسر متوفی ۶-شهناز ملکی به شماره شناسنامه ۸۹۱ متولد ۱۳۲۶ ، دختر متوفی ۷-مهین ملکی به شماره شناسنامه ۹۸۳ متولد ۱۳۳۲، دختر متوفی اینک با انجام تشریفات مقدماتی درخواست مزبور را در یک نوبت آگهی می‌نماید تا هر کسی اعتراضی دارد و یا وصیتنامه از متوفی نزد او باشد از تاریخ نشر نخستین آگهی ظرف یک ماه به دادگاه تقدیم دارد والا گواهی صادر خواهد شد.

قاضی حوزه ۱۱۳ شورای حل اختلاف لالجین

آگهی حصر وراثت

خانم فاطمه لطفی دارای شناسنامه شماره ۱۳۰ به شرح دادخواست به کلاسه ۱۱۲/۱۲۱۵/۹۰ح از این حوزه درخواست گواهی حصر وراثت نموده و چنین توضیح داده که شادروان قدرت‌ا... غلامی به شناسنامه شماره ۵۷۱۷ در تاریخ ۱۳۷۳/۳/۷ در اقامتگاه دائمی خود بدرود زندگی گفته ورثه آن مرحوم منحصر است به: ۱- عین‌ا... غلامی به شماره شناسنامه ۱۰۸۷۸۴، پسر متوفی۲- خیرا... غلامی به شماره شناسنامه ۴۸۴۴، پسر متوفی ۳- کریم غلامی به شماره شناسنامه ۱۴۱۵۱، پسر متوفی ۴- صادق غلامی به شماره شناسنامه ۳۴، پسر متوفی ۵- حسن غلامی به شماره شناسنامه ۴۴، پسر متوفی ۶- مینا غلامی به شماره شناسنامه ۲۲۱۷، دختر متوفی ۷-معصومه غلامی به شماره شناسنامه ۴۷۰، دختر متوفی ۸- محبوب غلامی به شماره شناسنامه ۵۹۹۷، همسر متوفی اینک به غیر از نامبردگان ورثه دیگری ندارد با انجام تشریفات مقدماتی درخواست مزبور را در یک نوبت آگهی می‌نماید تا هر کسی اعتراضی دارد و یا وصیتنامه از متوفی نزد او باشد از تاریخ نشر نخستین آگهی ظرف یک ماه تقدیم دارد والا گواهی صادر خواهد شد.

قاضی حوزه ۱۱۲ شورای حل اختلاف کبودراهنگ

آگهی مزایده اموال غیرمنقول – نوبت سوم

با استناد مواد ۱۱۴-۱۱۵-۱۱۹ و رعایت ماده ۱۳۸ قانون اجرای احکام مدنی تعدادی ملک تجاری و مسکونی با شرایط و قیمت و مشخصات ذیل از طریق مزایده به فروش می‌رسد:

۱- یک باب مغازه تجاری واقع در شهر کبودراهنگ انتهای بازار قدیم به مساحت حدود ۱۴ مترمربع که کل ارزش سر قفلی آن یکصد و بیست میلیون ریال می‌باشد ۲- یک باب مغازه، واقع در شهر کبودراهنگ وسط بازار قدیم به مساحت حدود ۸/۵ مترمربع که ارزش سرقفلی آن سی و پنج میلیون ریال می‌باشد ۳- یک باب مغازه تجاری واقع در شهر کبودراهنگ خیابان امام (ره) که دارای حدود سی مترمربع که طبقه فوقانی آن دارای یک طبقه مسکونی می‌باشد که ارزش سرقفلی آن معادل یک میلیارد و یکصد و پنجاه میلیون ریال برآورد شده است ۴- یک باب ملک مسکونیواقع در شهر کبودراهنگ خیابان شهید باهنر کوچه گلستان ۵ که دارای عرصه به مساحت ۲۸۸ مترمربع که به صورت ۲ طبقه ساخته شده است و کل زیربنای آن حدود ۲۸۰ مترمربع می‌باشد و دارای امتیازات آب-برق- گاز و تلفن می‌باشد ارزش این ملک معادل هشتصد و پنجاه میلیون ریال برآورد شده است که املاک فوق متعلق به وراث مرحوم قاسم لطفی می‌باشد که بایستی به صورت تقسیم به نسبت ۱/۸ سهم زوجه مرحوم و مابقی سهم پسر دو برابر دختر تقسیم خواهد گردید مزایده در محل اجرای احکام مدنی شعبه اول دادگستری کبودراهنگ به تاریخ ۹۱/۱/۹ ساعت ۱۲ ظهر برگزار خواهد گردید علاقه‌مندان به شرکت در مزایده می‌توانند برابر ماده ۱۲۶ قانون مذکور از پنج روز پیش از موعد انجام مزایده با هماهنگی این مرجع از اموال غیر منقول فوق‌الاشاره بازدید و قیمت پیشنهادی خود را طبق نظریه کارشناس دادگستری کتباً اعلام نمایند در موقع مزایده ۱۰ درصد مبلغ از خریدار (برنده مزایده) اخذ در خواهد گردید و مابقی آن بایستی ظرف یک ماه به حساب امانی دادگستری کبودراهنگ واریز گردد.

خدابنده‌لویی– مدیر اجرایی احکام مدنی شعبه اول دادگستری کبودراهنگ

مفقودی

سند کمپانی سواری پیکان به شماره پلاک ۵۱-۵۵۸ب ۳۶ مدل ۶۳ به شماره موتور ۱۴۱۶۳۱۷۳۳۹ به شماره شاسی ۱۶۲۱۵۵۷۲ به نام عابد کریمی به شماره شناسنامه ۳۰۴ مفقود گردیده و از درجه اعتبار ساقط می‌باشد.

هیچ حمایتی را از برادران عراقی دریغ نمی کنیم

همدان‌پیام: معاون اول رئیس جمهور بر ضرورت گسترش روزافزون مناسبات تهران-بغداد تاکید کرد و گفت که ایران آماده ارائه خدمات به عراق برای تربیت نیروهای متخصص است. به گزارش ایلنا، محمدرضا رحیمی معاون اول رئیس جمهور در دیدار «محمد توفیق علاوی» وزیر ارتباطات جمهوری عراق با بیان اینکه جمهوری اسلامی ایران از هیچ کمک و حمایتی در قبال برادران عراقی خود دریغ نمی‌کند، اظهار داشت: ایران می‌تواند در زمینه تربیت نیروی متخصص در تمامی رشته‌ها، خدماتی را به ملت عراق ارائه دهد. وی همچنین با تاکید بر لزوم استفاده هرچه بیشتر از زمان و سرعت بخشیدن به روند توسعه همکاری‌ها میان دو کشور خواستار ایجاد ارتباط گسترده‌تر میان شرکت‌های ایرانی و عراقی و گسترش فعالیت‌ها و همکاری‌های مشترک شد. وی افزود: غالباً روابط کشورها بر اساس منافع تنظیم می‌شود اما تهران و بغداد از روابط اعتقادی و برادرانه استواری برخوردار هستند.

تغییر احمدی نژاد از حدیث امام علی (ع)

همدان‌پیام: رئیس‌جمهور با بیان این‌که همه انسان‌ها به دنبال سعادت و کمال هستند، گفت: برای رسیدن به سعادت باید به خدا نزدیک شد و راه نزدیک شدن به خدا صراط مستقیم بوده که این صراط مستقیم هم انسان کامل و معصوم است که از ناحیه آسمان تعیین شده است. به گزارش ایسنا، محمود احمدی‌نژاد در دیدار منتخبان، ایثارگران و مدیران با اشاره به روایتی از امیر مومنان علی(ع) مبنی بر این‌که تعدادی از یاوران عدالت‌گستر حقیقی از طالقان برمی‌خیزند، افزود: این سخن از سوی حضرت علی(ع) بیراه نیست و حداقل می‌توان آن را این‌گونه تفسیر کرد که عشق به امام زمان(عج) و شناخت امام زمان(عج) در بین مردم طالقان عمیق‌تر بوده و مردم این دیار امام زمانی‌تر هستند. احمدی‌نژاد تسریع در پیشرفت و دستیابی به کمال و سعادت برای انسان را از ناحیه امام ذکر و تصریح کرد: اگر کسی امام را شناخت و از او پیروی کرد و در مسیر معرفی شده از سوی امام حرکت کرد، کارها و تلاش‌هایش برکت یافته و هر قدم او به اندازه صد قدم ثمر و برکت خواهد داشت.

مذاکره ایران بر سر جزایر سه‌گانه کذب محض است

همدان‌پیام: سخنگوی کمیسیون امنیت ملی و سیاست خارجی مجلس گفت: مذاکره ایران با کشورهای عربی بر سر جزایر سه گانه ایران به نفع سوریه شایعه‌ای بیش نیست و کذب محض می‌باشد. کاظم جلالی نماینده شاهرود در مجلس در گفتگو با ایلنا، با بیان اینکه جزایر ایرانی جزایر ایرانی است و قابل مذاکره نیست، گفت: اینگونه شایعات جنگ روانی است که برخی علیه جمهوری اسلامی به راه انداخته‌اند. وی در ادامه بیان کرد: مسائل سوریه باید در فضای گفتگو و مذاکره حل و فصل شود. وی تصریح کرد: شایعه سازان مذاکره ایران با کشورهای عربی بر سر جزایر سه گانه ایران به نفع سوریه به دنبال این هستند که در سطح جهان و منطقه نشان دهند که ایران حاضر است تا به هواداری از سوریه بر تمامیت ارضی خود مذاکره کند. وی در خاتمه خاطرنشان کرد: اینگونه شایعات کاملا نشان دهنده آن است که اهداف شیطانی پشت پرده این مسائل خیمه زده است.

اخبار

عضو فراکسیون اصولگرایان مجلس:

برای قانون گریزی دولت برنامه داریم

همدان‌پیام: یک عضو فراکسیون اصولگرایان مجلس گفت: دولت امسال قطعا فاز دوم هدفمندی یارانه‌ها را شروع نخواهد کرد، چون اگر بنا به شروع بود حتما پیش از اینها شروع شده بود.

غلامرضا مصباحی‌مقدم در گفتگو با مجلس نیوز، به ورود مجلس در اجرایی نشدن فاز دوم هدفمندی یارانه‌ها اشاره کرد و افزود: پیام‌هایی که مجلس داد و قوانینی که مجلس تصویب کرد و در قانون بودجه ۹۰ که سقف تغییر قیمت حامل‌ها را ۲۰ درصد در نظر گرفت در این زمینه استفساریه تصویب شده است. وی ادامه داد: یک طرح دو فوریتی و طرح یک فوریتی مصوب شده در مجلس مبنی بر چگونگی اجرای فاز دوم هدفمندی؛ اینها پیام‌های روشنی بود که به دولت داده شده است.

این عضو کمیسیون اقتصادی مجلس با اشاره به دادن پیام‌های لازم از سوی مجلس به دولت برای اجرایی نشدن فاز دوم در امسال تاکید کرد: با این پیام‌ها در سال جاری اصلاح و تغییر قیمت حامل‌های انرژی تحقق پیدا نخواهد کرد، همانطور که می‌بینیم با وجود وعده دولت برای افزایش یارانه نقدی هنوز در یارانه خانوارها هم افزایشی نبوده است.

مصباحی مقدم گفت: تصور نمی‌کنیم دولت با این شرایط بخواهد از این چارچوب‌های قانونی تعدی و تجاوز کند؛ پیش‌بینی اینکه اگر دولت به این قانون‌ها عمل نکند بی‌معناست و اگر قانون‌گریزی کرد برای قانون گریزیش برنامه داریم.

نشست هماهنگی ۷۹ نماینده مجلس

سخنگوی طراحان طرح سؤال از رئیس‌جمهور گفت: قصد داریم چینشی در برگزاری جلسه انجام دهیم که آسیبی به کسی وارد نشود.

مصطفی رضاحسینی سخنگوی طراحان طرح سؤال از رئیس‌جمهور در گفت‌وگو با فارس، با اشاره به جدیت طراحان سؤال بر برگزاری جلسه روز چهارشنبه، گفت: امروزسه‌شنبه قبل یا بعد از جلسه علنی مجلس، ۷۹ نماینده طراح سؤال از رئیس‌جمهور در نشستی مشترک، هماهنگی‌های لازم درباره جلسه علنی بررسی سؤال از احمدی‌نژاد در روز چهارشنبه را انجام خواهند داد. وی در این زمینه افزود: قصد داریم که چنان چینشی در برگزاری جلسه انجام دهیم که آسیبی به کسی وارد نشده و جلسه به گونه‌ای برگزار شود که براساس آن اعلام کنیم که مجلس به دنبال اصلاح امور و احترام قائل‌شدن به قانون است. سخنگوی طراحان طرح سؤال از رئیس جمهور تصریح کرد: فضای کنونی برای طرح سؤال از رئیس جمهور بسیار دوستانه و خوب است و نمایندگان تلاش دارند که بررسی سؤالات موجب خوشحالی رهبر معظم انقلاب و ملت ایران شود.

هیچ کس قصد تخریب رئیس‌جمهور و دولت را ندارد

در همین رابطه طرح سؤال از رئیس جمهور با بیان اینکه هیچ‌کس قصد تخریب رئیس‌جمهور یا دولت را ندارد، تأکید کرد: سؤال از رئیس‌جمهور صرفاً اقدامی برای تفاهم بیشتر دولت و مجلس است.

علی مطهری نماینده مردم تهران و طراح طرح سؤال از رئیس جمهور نیز با اشاره به بررسی این طرح در جلسه علنی روز چهارشنبه مجلس گفت: طرح سؤال از رئیس جمهور آثار خاص خود را دارد و چیز دیگری جایگزین آن نمی‌شود. تصور برخی از سؤال از رئیس جمهور، تصور نادرستی است.

وی با بیان اینکه سؤال از رئیس‌جمهور تنها یک پرسش و پاسخ است، افزود: بررسی سؤال از رئیس‌جمهور باعث تلطیف فضای سیاسی کشور و بهبود روابط دولت و مجلس می‌شود. نماینده مردم تهران در مجلس تأکید کرد: سؤال از رئیس‌جمهور برای کشور مفید است و باید آن را امری عادی تلقی کنیم.

مطهری با تأکید بر اینکه هیچ‌کس قصد تخریب رئیس‌جمهور یا دولت را ندارد و اساساً نمایندگان به خاطر خدمات فراوان دولت چنین قدرتی ندارند، خاطرنشان کرد: سؤال از رئیس‌جمهور صرفاً اقدامی برای تفاهم بیشتر دولت و مجلس و رفع ابهامات بوده و این کار برای مردم هم مفید است.

رئیس کمیته حقوق بشر مجلس:

گزارش "احمد شهید" سازمان ملل را زیر سؤال می‌برد

همدان‌پیام: رئیس کمیته حقوق بشر مجلس با بیان اینکه احمد شهید در گزارش خود همان حرف‌های گذشته را تکرار کرد، گفت که این گزارش سازمان ملل را زیر سؤال می‌برد.

زهره الهیان نماینده مردم تهران و رئیس کمیته حقوق بشر مجلس شورای اسلامی در گفت‌وگو با فارس، با اشاره به گزارش اخیر احمد شهید گزارشگر ویژه سازمان ملل در امور حقوق بشر در ایران، اظهار داشت: گزارش احمد شهید همانطور که در پیش‌نویس آن نیز مشخص بود، گزارشی مغرضانه و با اهداف سیاسی است؛ چراکه احمد شهید برای تهیه این گزارش به برخی کشورهای اروپایی سفر کرده و آنجا با اپوزیسیون و ضد انقلاب خارج‌نشین جلساتی داشته است.

وی افزود: گزارش احمد شهید نیز بر مبنای القائات این گروه‌ها و افراد تنظیم شده و این نحوه تهیه گزارش نشان‌دهنده سیاسی کاری و وجود اغراض سیاسی در تهیه گزارش است.

این نماینده مجلس با بیان اینکه انتظار نداشتیم این گزارشگر ویژه در جهت اهداف انسان دوستانه و حقوق بشری گزارش دهد، تصریح کرد: این مسأله را قبلا نیز پیش‌بینی کرده بودیم که گزارش‌های این گزارشگر ویژه در جهت اهداف سیاسی و نه بشر دوستانه است.

الهیان ادامه داد: در گزارش نیز دیدیم که به هیچ وجه از گزارش‌های NGO های داخل کشور استفاده نشده؛ چراکه ما گروه‌های NGO داشتیم که با احمد شهید ملاقات کردند و گزارش‌های واقع بینانه‌ای از داخل کشور به وی ارائه دادند ولی همانطور که قابل پیش‌بینی بود، احمد شهید بنای استفاده از این گزارش‌ها را نداشت. وی با تاکید بر اینکه آنچه که احمد شهید در گزارش‌های خود آورده، مباحثی است که از یک فرد مسلمان بعید است، گفت: به هیچ وجه پذیرفته نیست که احمد شهید به عنوان یک فرد مسلمان در گزارش خود به اینکه چرا جمهوری اسلامی ایران حقوق همجنس بازان را به رسمیت نمی‌شناسد، اعتراض کند لذا جای بسی تعجب و تاسف است از اینکه یک فرد مسلمان در راستای اهداف غرب چنین گزارشی را تهیه و تنظیم کند.

رئیس کمیته حقوق بشر مجلس با بیان اینکه احمد شهید در گزارش خود همان حرف‌های فتنه‌گران را تکرار کرد، اظهار داشت: موضوعاتی که در گزارش آورده به خصوص در رابطه با قضایای انتخابات و زندانیان سیاسی در واقع تکرار همان سخنان فتنه‌گران است همچنین با توجه به این گزارش، مشخص است که ارائه چنین گزارشی پس از انتخابات ۱۲ اسفند با هدف زیر سؤال بردن دموکراسی و حق تعیین سرنوشت در ایران تهیه شده است.

الهیان بر همین اساس یادآور شد: یکی از اهدافی که غرب از موضوعات حقوق بشری علیه ایران دنبال می‌کند، این است که محبوبیت جمهوری اسلامی ایران را در دل‌های مسلمانان منطقه از بین ببرد و ایران را به عنوان یک ناقض حقوق بشری مطرح کند و با یک جنگ روانی علیه ایران بتواند الگوگیری ملت‌های مسلمان از جمهوری اسلامی و انقلاب مردم ایران را تحت شعاع قرار دهد.

وی با اشاره به اینکه ارائه چنین گزارش‌هایی وجهه سازمان ملل را زیر سؤال می‌برد، گفت: اگر سازمان ملل، شورای حقوق بشر و کمیساریای عالی حقوق بشر سازمان ملل بخواهند وجهه حقوقی و فنی مباحث حقوق بشری‌شان حفظ شود و همچنین به جایگاه سازمان ملل در پیگیری این امور خدشه وارد نشود، باید روند خود را عوض کنند.

رهبر معظم انقلاب در بازدید از توانمندی‌های صنعت نفت و گاز کشور تاکید کردند:

خرج کردن در آمدهای نفتی برای کارهای روزمره غیر عاقلانه است

همدان‌پیام: رهبر معظم انقلاب اسلامی با حضور در پژوهشگاه صنعت نفت، با توانمندی‌های این صنعت بسیار مهم و پیچیده از نزدیک آشنا شدند.

به گزارش پایگاه اطلاع رسانی مقام معظم رهبری، حضرت آیت‌ا... خامنه‌ای در جمع مسئولان، مدیران و کارکنان صنعت نفت و گاز، فعالیت‌های برجسته و ارزشمند این مجموعه را جزو افتخارات ملت ایران خواندند و با اشاره به بازدید خود از طرح‌های توسعه پارس جنوبی در عسلویه در فروردین سال جاری افزودند: پایان سال جهاد اقتصادی همانند آغاز آن، با حضور در مجموعه‌های مرتبط با صنعت نفت و گاز همراه شد و این، نشان دهنده «تأثیر بسیار حساس و عمیق» و نقش آفرینی ممتاز این مجموعه در حرکت و جهش اقتصادی کشور است.

حضرت آیت‌ا... خامنه‌ای با تأکید بر ضرورت تغییر نگاه کشور و مسئولان به «مقوله نفت» خاطرنشان کردند: براساس برنامه توسعه، نفت باید از «منبع درآمد و محل تأمین بودجه کشور» خارج و به منبعی برای پیشرفت و اقتدار اقتصادی ایران تبدیل شود و مسئولان باید این سیاست صحیح و مدبرانه نظام را با قوت ادامه دهند.

ایشان خرج کردن درآمدهای نفتی برای کارهای روزمره کشور را «غیر عاقلانه و ضرری حقیقی» دانستند و افزودند: باید درآمدهای نفتی را به عنوان ذخایر و میراث کشور و ملت، به سرمایه‌ای ماندگار تبدیل کنیم که در این صورت منابع و ذخایر نفتی، واقعاً به نقطه قوت کشور تبدیل خواهد شد.

رهبر انقلاب اسلامی، تشکیل صندوق توسعه ملی را تدبیری مهم برشمردند و افزودند: براساس قانون برنامه پنجم باید حداقل ۲۰ درصد درآمد نفتی هر سال به این صندوق واریز و صرف تولید و صنعت شود که خوشبختانه این کار، شروع شده و باید ادامه یابد.

حضرت آیت‌ا... خامنه‌ای درآمدهای نفتی را در وضع فعلی، نقطه ضعف غالب کشورهای تولیدکننده نفت خواندند و تصریح کردند: کشورهایی که نفتشان را براساس نیاز و سیاست‌گذاری کمپانی‌های غربی می‌فروشند و تلاشی برای دستیابی به دانش پیشرفته و صنعت بومی انجام نمی‌دهند شاید جیب حاکمانشان پرشود اما سودی حقیقی بدست نمی‌آورند؛ چرا که روزی که نفتشان تمام شود، فقط یک کشور بایر و غیرآباد هستند.

رهبر انقلاب اسلامی در تشریح ابعاد نتایج تبدیل مقوله نفت به نقطه قوت کشور افزودند: لازم است به گونه‌ای عمل کنیم که در هر موقعیت، هرگونه تصمیم‌گیری درباره میزان تولید و فروش نفت، به دست خودمان و براساس منافع خودمان انجام شود که البته در این مسیر تا حد زیادی پیش رفته‌ایم و ان‌شاءا... این هدف در آینده، بطور کامل محقق خواهد شد و جمهوری اسلامی در این زمینه نیز به الگویی برای دیگر کشور مبدل خواهد شد.

حضرت آیت‌ا... خامنه‌ای در بخش دیگری از سخنانشان، با تشکر از فعالیت‌های جهادی و انصافاً تحسین برانگیز دانشمندان، پژوهشگران، مسئولان و کارکنان مجموعه نفت و گاز، خاطرنشان کردند: ایران، از لحاظ «مجموعه ذخایر نفت و گاز» در جهان اول است و باید به همت و تلاش بیشتر فعالان این صنعت، از لحاظ سطح دانش و فناوری نیز به عالی‌ترین حد برسد و در جایگاه اول قرار گیرد.

ایشان با تأکید بر اهمیت پژوهش و تحقیق در پیشرفت علم و فناوری در صنعت نفت و گاز، استفاده مدیریت شده از ظرفیت همه مراکز دانشگاهی و تحقیقاتی کشور را مؤثر و مهم خواندند و افزودند: به گونه‌ای عمل کنیم که هر آنچه صنعت نفت و گاز متکی به آن است در داخل تولید شود.

حضرت آیت‌ا... خامنه‌ای تکیه بر نوآوری و ابتکار را باعث نوعی جهش در صنعت نفت و گاز و زمینه‌ساز ارتقای دانش جهانی در این عرصه دانستند و خاطرنشان کردند: همچنان که تجربه جوانان کشور در برخی عرصه‌ها نشان داده است، استعداد شکوفنده و فیاض جوانان ایرانی، تحقق کامل شعار «ما می‌توانیم» را در هر عرصه‌ای امکان پذیر می‌سازد و فعالان صنعت نفت در افق نگاه خود، چنین چشم‌اندازی را ترسیم کنند.

رهبر انقلاب اسلامی همچنین استفاده صحیح و برنامه‌ریزی شده از ظرفیت همه صنایع کشور را، شتاب بخش پیشرفت صنعت نفت و گاز خواندند.

تلاش کامل برای استفاده از ظرفیت میدان‌های مشترک نفت و گاز از دیگر نکاتی بود که حضرت آیت‌ا... خامنه‌ای در جمع مسئولان، مدیران و کارکنان این صنعت مورد تأکید قرار دادند.

رهبر معظم انقلاب در ابتدای ورود به پژوهشگاه صنعت نفت در بازدید از مجموعه دستاوردهای این صنعت، که بیش از ۳ ساعت به طول انجامید، از نزدیک در جریان پیشرفت‌ها و توان متخصصان داخلی در حوزه نفت و گاز کشور قرار گرفتند.

در این نمایشگاه، توانمندی‌های صنعت نفت در بخش‌های شرکت ملی نفت ایران، شرکت ملی گاز ایران، شرکت ملی صنایع پتروشیمی و شرکت ملی پالایش و پخش فرآورده‌های نفتی به نمایش گذاشته شده بود.

اخبار کوتاه

وزیر دفاع آذربایجان در مرقد امام(ره)

فارس: سپهبد صفرابیف، وزیر دفاع جمهوری آذربایجان که به دعوت رسمی احمد وحیدی، وزیر دفاع جمهوری اسلامی ایران در صدر یک هیأت بلند پایه نظامی روزگذشته وارد تهران شده بود با حضور در مرقد مطهر حضرت امام خمینی(ره) و نثار تاج گل به مقام شامخ بنیانگذار جمهوری اسلامی ایران ادای‌احترام‌کرد.

سفر پنجشنبه رئیس جمهور به خوزستان

مهر: سیدجعفر حجازی استاندار خوزستان گفت: روز پنجشنبه رئیس جمهور و هیأت همراه وارد استان خوزستان می‌شوند تا چند طرح و پروژه را افتتاح کنند. وی افزود: البته به علت حجم بالای پروژه‌های استان، رئیس جمهور فرصت ندارد همه آنها را افتتاح کند و برخی از آنها برای سفر بعدی که برای فروردین‌ماه سال آینده برنامه‌ریزی شده، افتتاح می‌شوند.

فروش هدایای شخصی احمدی‌نژاد و همسرش

فارس: همزمان با سفر محمود احمدی‌نژاد و اعضای هیأت دولت به استان البرز که در راستای چهارمین دور از سفرهای استانی هیأت دولت انجام شده است، مراسم فروش خیریه ۲۰ قلم از هدایای شخصی محمود احمدی‌نژاد و همسر وی (اعطایی از سوی مقامات خارجی) به نفع مددجویان سازمان بهزیستی که در سه بخش ساعت، جواهرات و خودنویس است با حضور خیران و نیکوکاران برگزار شد که در این مرحله ۲۰ قلم از آنها در مزایده به فروش خواهد رسید که پیش‌بینی می‌شود مبلغی در حدود ۱۱۵ میلیون تومان عواید این مزایده باشد.

روزنامه همدان پیام

فرم اشتراک ۱۳۹۱

نام سازمان/ اداره/ فروشگاه: ..... نام مسئول: .....

آدرس: .....

کدپستی: ..... صندوق پستی: .....

شماره تماس: ..... تعداد نسخه اشتراک .....

مدت اشتراک / تعرفه (برای یک نسخه):

۱. ۱۲ ماهه ۹۰,۰۰۰ تومان ☐ ۲. شش ماهه ۴۵,۰۰۰ تومان ☐ ۳. سه ماه ۲۵,۰۰۰ تومان☐

توجه: در صورت عدم دریافت اشتراک با شماره تلفن ۸۲۶۴۴۳۳ تماس حاصل نمائید.

مهر و امضاء متقاضی

توجه: در صورت درخواست اشتراک اینترنتی با شماره ۸۲۶۴۴۳۳ - ۰۸۱۱ تماس حاصل نمائید.

آدرس: همدان، ابتدای خیابان مهدیه، روبروی دبیرستان شریعتی، ساختمان پیام صندوق پستی ۶۶۶-۶۵۱۵۵ نمابر: ۸۲۸۵۰۴۸-۰۸۱۱

با تکمیل و ارسال فرم به آدرس دفاتر روزنامه در سراسر استان و یا نمابر به شماره ۸۲۸۵۰۴۸-۰۸۱۱ همدان پیام را با ضمائم آن دریافت نمائید.

با یک تماس، مشترک روزنامه همدان پیام شوید

با آرزوی سالی سرشار از موفقیت و شادکامی به اطلاع خوانندگان عزیز می‌رساند برای دریافت تعرفه آگهی، گزارش ویژه و هزینه اشتراک همدان پیام به یکی از روشهای زیر اقدام فرمائید.

۱- تماس تلفنی با شماره تلفن ۸۲۶۴۴۳۳-۰۸۱۱ برای اعلام شماره نمابر خود به منظور دریافت فرم اشتراک یا تعرفه از طریق نمابر یا پستی

۲- ارسال ایمیل با عنوان درخواست تعرفه به آدرس eshterak@hamedanpayam.com

۳- ارسال پیامک با عنوان "تعرفه" به همراه آدرس دقیق به شماره ۰۹۳۶۴۸۴۶۶۶۹ برای دریافت از طریق پیک رایگان تا ۴۸ ساعت

۴- مراجعه حضوری به دفتر مرکزی روزنامه به آدرس: همدان، میدان شریعتی، ابتدای خیابان مهدیه، روبروی دبیرستان شریعتی، ساختمان پیام، واحد ۷ بخش اشتراک یا آگهی

۵- شهرستان‌ها و مراکز بخش‌ها مراجعه به دفاتر نمایندگی به آدرس‌های زیر:

- ملایر: میدان امام، خیابان شهدا، نرسیده به میدان زندیه، بن‌بست زند اکبری، ساختمان بنا برج، طبقه اول، واحد ۱ سرپرست: خانم پیرحیاتی همراه: ۰۹۱۸۷۵۰۸۹۴۰دفتر: ۲۲۵۲۲۰۰ - ۰۸۵۱
- نهاوند: ضلع غربی میدان امام- ساختمان همدان پیام، طبقه دوم سرپرست: آقای مهدی بحیرایی همراه: ۰۹۱۸۵۰۰۰۰۶۷ دفتر: ۳۲۴۶۵۳۳-۰۸۵۲
- تویسرکان: خیابان امیرکبیر، ابتدای خیابان دستغیب، نرسیده به موزه فرهنگ و هنر، دفتر نمایندگی روزنامه همدان پیام تلفن تماس: ۴۲۲۱۲۴۹-۰۸۵۲
- کبودراهنگ: میدان امام (ره)، ابتدای خیابان امام (ره) ، نبش کوچه گلهای ۴، ساختمان همدا ن پیام سرپرست: خانم حمیدی همراه: ۰۹۱۸۳۱۹۳۴۹۸ تلفن دفتر: ۵۲۲۰۷۷۰-۰۸۱۲
- بهار: خیابان امام، روبروی مسجد با بالحوائج، دفتر روزنامه همدا ن پیام سرپرست: آقای طراوتی همراه: ۰۹۱۸۹۰۴۴۴۳۲ تلفن: ۴۲۲۹۳۲۱-۰۸۱۲
- رزن: خیابان شهید ستار ابراهیمی، پاساژ سبحان، پلاک ۶ دفتر روزنامه سرپرست: آقای قدیمی همراه: ۰۹۱۸۳۱۶۷۰۱۰ دفتر: ۶۲۲۶۹۰۴-۰۸۱۲
- گل‌تپه: خیابان شهید مرتضی مطهری ساختمان بخشداری سرپرست: خانم رفیعی همراه: ۰۹۱۸۵۴۷۵۷۲۳ دفتر: ۵۷۲۳۸۰۸-۰۸۱۲
- اسدآباد: میدان امام دفتر نمایندگی روزنامه همدان پیام سرپرست: خانم زارعی همراه: ۰۹۱۸۶۰۷۱۷۸۲ دفتر: ۳۲۴۶۸۹۶ -۰۸۱۲
- لالجین: خیابان ایثارگران سرپرست: آقای رجبی راغب همراه: ۰۹۱۸۹۰۸۵۵۱۴ تلفکس: ۴۵۲۵۵۵۵-۰۸۱۲
- صالح آباد: خیابان شهدا، بن بست بسیج، سالن آمفی تئاتر کتابخانه فجر سرپرست: خانم ابراهیمی همراه: ۰۹۱۸۳۱۹۱۴۴۲ تلفکس: ۴۴۲۴۲۲۴-۰۸۱۲
- فامنین: خیابان امام خمینی (ره) ، پایین‌تر از بانک مسکن سرپرست: آقای رسولی همراه ۰۹۱۸۸۱۳۳۷۳۹ تلفن: ۷۲۲۶۴۴۰ -۰۸۱۲
- شیرین‌سو: خیابان شهدا سرپرست: آقای طاقتی احسن همراه: ۰۹۱۸۳۱۴۱۹۸۹ تلفن: ۵۳۶۳۶۸۱ -۰۸۱۲
- برزول و گیان: خانم کمالوند همراه: ۰۹۱۸۷۱۰۱۸۶۱

نظرات، پیشنهادات و انتقادات خود را در دریافت اشتراک ها با ما در میان بگذارید. تلفن: ۸۲۶۴۴۳۳-۰۸۱۱

آگهی حصر وراثت

آقای محمد هریانی دارای شناسنامه شماره ۱۲۰۰ به شرح دادخواست به کلاسه۱۱۳/۲۲۲/۹۰ح از این حوزه درخواست گواهی حصر وراثت نموده و چنین توضیح داده که شادروان بیرامعلی هریانی به شناسنامه شماره ۷۰۸ در تاریخ ۹۰/۱۱/۲۶ در اقامتگاه دائمی خود بدرود زندگی گفته ورثه آن مرحوم منحصر است به: ۱- مهدی هریانی به شماره شناسنامه ۳۹۸۰۰۰۷۸۴۷ صادره از حوزه رزن پسر متوفی ۲-ابراهیم هریانی به شماره شناسنامه ۱۴۳۸ صادره از حوزه یک رزن پسر متوفی ۳-سعید هریانی به شماره شناسنامه ۱۴۳۹ صادره از حوزه رزن پسر متوفی ۴-محمد هریانی به شماره شناسنامه ۱۲۰۰ صادره از حوزه رزن پسر متوفی ۵-مرتضی هریانی به شماره شناسنامه ۱۴۵۰۱ صادره از حوزه یک رزن پسر متوفی ۶-مریم معتضدی به شماره شناسنامه ۲۵ صادره از حوزه ۲ رزن همسر متوفی ۷-الهه هریانی به شماره شناسنامه ۱۶۹۲ صادره از حوزه ۲ رزن دختر متوفی اینک با انجام تشریفات مقدماتی درخواست مزبور را در یک نوبت آگهی می‌نماید تا هر کسی اعتراضی دارد و یا وصیتنامه از متوفی نزد او باشد از تاریخ نشر نخستین آگهی ظرف مدت یک ماه تقدیم دارد والا گواهی صادر خواهد شد.

دبیرخانه شعبه ۱۱۳ شورای حل اختلاف رزن

آگهی مزایده نوبت دوم

در پرونده کلاسه۱۰۳۴/۹۰/ اجرایی طی رأی صادره از شعبه۱۴۵ شورای حل اختلاف همدان آقای حسین بیداریان محکومند به پرداخت مبلغ ۸۱,۰۰۰,۰۰۰ تومان به عنوان اصل خواسته در حق آقای رضا بیگ‌محمدی و غیره و مبلغ ۴,۰۵۰,۰۰۰ ریال به عنوان نیمعشر دولتی لذا با توجه به اینکه محکوم علیه نسبت به برائت ذمه خویش اقدامی نکرده‌اند این اجرا به درخواست محکوم لهم اقدام به توقیف اموالی به شرح ذیل نموده که در تاریخ ۹۱/۱/۱۵ ساعت ۱۰صبح اقدام به عملیات مزایده جهت تأدیه دین محکوم علیه می‌نماید معهذا کسانی که تمایل به شرکت در مزایده دارند می‌توانند در مدت پنج روز قبل از روزی که برای فروش معین شده است اموال مشروحه ذیل را ملاحظه نمایند ضمناً مزایده در دایره اجرای احکام مدنی شورای حل اختلاف همدان برگزار می‌گردد. یک واحد کارگاه صنعتی واقع در ۵ کیلومتری ملایر همدان شهرک صنعتی ۳ ملایر به مساحت ۶۲ متر مربع دارای امتیازات به ارزش هر متر مربع عرصه و اعیانی ۵۰۰,۰۰۰ ریال قیمت کل کارگاه یا امتیازات به مبلغ ۳۶۰,۰۰۰,۰۰۰ ریال می‌باشد بدیهی است برنده مزایده کسی تلقی می‌گردد که بیشترین قیمت پیشنهاد نماید و می‌بایست ده درصد فی را فی‌المجلس و مابقی را ظرف مدت یک ماه تأدیه کند. م الف ۵۵۴۴

مدیر اجرای احکام شورای حل اختلاف همدان

آگهی مزایده

نظر به اینکه در کلاسه اجرایی ۳۲۶/۹۰/اج آقای شروین ذوالفقاری طی رأی صادره از شعبه ۱۲۲ شورای حل اختلاف همدان محکوم گردیده به پرداخت مبلغ ۳۴,۲۲۰,۴۹۷ ریال بابت اصل خواسته در حق محکوم له و نیز مبلغ ۱,۶۰۲,۰۰۵ ریال بابت نیم‌عشر در حق صندوق دولت که در این خصوص یک رأس گاو شیرده به همراه دو رأس گوساله از اموال محکوم علیه توقیف شده و از طریق مزایده جهت استیفای محکوم به فروش خواهد رسید.
مشخصات مال توقیفی: یک رأس ماده گاو به شماره ۰۰۹۸۲ و دو رأس گوساله
قیمت و نظریه‌کارشناسی: با توجه به بررسی‌های صورت گرفته و اوضاع ۳ رأس دام در هنگام بازدید جمعاً به مبلغ سی میلیون ریال برآورد گردیده شده است. مکان و تاریخ مزایده: چهارشنبه ۱۳۹۱/۱/۱۶ از ساعت ۱۰ الی ۱۰/۳۰ در دفتر اجرای احکام مدنی واقع در لالجین خیابان مهدیه دادگاه عمومی لالجین. توضیح اینکه مزایده به صورت حضوری بوده و در ساعت اعلامی از قیمت پایه شروع و به بالاترین قیمت پیشنهادی واگذار خواهد شد از برنده مزایده۱۰ درصد فی‌المجلس دریافت و الباقی ظرف مدت ۲۰ روز قابل وصول خواهد بود و در صورت انصراف ۱۰ درصد پیشنهادی به نفع صندوق دولت پس از کسر هزینه‌ها ضبط خواهد شد علاقه‌مندان به شرکت در مزایده می‌توانند ۳ روز قبل از مزایده به دفتر اجرا حضور تا زمینه بازدید فراهم گردد در صورتی که روز مزایده به هر علتی تعطیل گردید مزایده فردای همان روز و در ساعت اعلامی برگزار خواهد شد. م الف ۵۵۳۴

اجرای احکام مدنی دادگاه لالجین

آگهی حصر وراثت

قدیر سحرناز دارای شناسنامه شماره ۱۱۱۱۷ به شرح دادخواست به کلاسه ۹۰۰۷۲۴ از این حوزه درخواست گواهی حصر وراثت نموده و چنین توضیح داده که شادروان رجب سحرناز تفریجانی به شناسنامه شماره ۶۰۲ در تاریخ ۹۰/۸/۲۷ در اقامتگاه دائمی خود بدرود زندگی گفته ورثه آن مرحوم منحصر است به: ۱-قدیر سحرناز فرزند رجب به شماره شناسنامه ۱۱۱۱۷ صادره از همدان متولد۱۳۵۰ فرزند متوفی ۲-رضا سحرناز تفریجانی فرزند رجب به شماره شناسنامه ۳۰۲ صادره از همدان متولد۱۳۵۱ فرزند متوفی ۳-امیر سحرناز تفریجانی فرزند رجب به شماره شناسنامه ۷۲۳۷ صادره از همدان متولد۱۳۶۰ فرزند متوفی اینک با انجام تشریفات مقدماتی درخواست مزبور را در یک نوبت آگهی می‌نماید تا هر کسی اعتراضی دارد و یا وصیتنامه از متوفی نزد او باشد از تاریخ نشر نخستین آگهی ظرف یک ماه تقدیم دارد والا گواهی صادر خواهد شد. م الف

قاضی حوزه ۱۱۸ شورای حل اختلاف همدان

آگهی حصر وراثت

خانم ناهید گودرزی‌راد فرزند سردار دارای شناسنامه شماره ۲۷۴ متولد ۱۳۴۵ به شرح دادخواست به کلاسه۹۰۰۶۸۱ح۱۲۵ از این درخواست گواهی حصر وراثت نموده و چنین توضیح داده که شادروان خوشقدم گودرزی فرزند بهرعلی به شناسنامه شماره ۲۹۰ متولد ۱۳۱۴ در تاریخ ۱۳۹۰/۱۰/۱۶ در اقامتگاه دائمی خود بدرود زندگی گفته ورثه آن مرحوم منحصر است به: چهار پسر به اسامی ۱-حسن گودرزی‌راد به شماره شناسنامه۳۱۰ متولد۱۳۴۱ صادره از حوزه دو همدان ۲-بهروز گودرزی‌راد به شماره شناسنامه۲۴۷ متولد۱۳۵۳ صادره از حوزه ۳ همدان ۳-محسن گودرزی‌راد به شماره شناسنامه۳۴۱ متولد۱۳۳۶ صادره از حوزه ۱۷ همدان ۴-حسن گودرزی‌راد به شماره شناسنامه۳۴۲ متولد۱۳۳۶ صادره از حوزه ۱۷ همدان و یک دختر به نام ناهید گودرزی‌راد به شماره شناسنامه۲۷۴ متولد۱۳۴۵ صادره از حوزه ۱۸ همدان همگی فرزندان سردار و لاغیر اینک با انجام تشریفات مقدماتی درخواست مزبور را در یک نوبت آگهی می‌نماید تا هر کسی اعتراضی دارد و یا وصیتنامه از متوفی نزد او باشد از تاریخ نشر نخستین آگهی ظرف یک ماه تقدیم دارد والا گواهی صادر خواهد شد. م الف ۵۵۵۰

قاضی حوزه ۱۲۵ شورای حل اختلاف همدان

www.HamedanPayam.com

سایت اینترنتی روزنامه همدان پیام

مصرف میوه‌های ترش در پیشگیری از سرطان دهان مؤثر است

همدان‌پیام: مصرف زیاد میوه و سبزی به ویژه میوه‌های ترش و مرکبات سرشار از ویتامینc و عدم استعمال دخانیات و تنباکو در پیشگیری از سرطان دهان مؤثرند.

این بیماری اغلب زبان، لب و مخاط گونه را درگیر می‌کند و بیشتر به شکل ضایعات برجسته و غالباً بدون درد هستند. گاهی نیز به شکل زخم فرو رفته یا لکه‌های سفید و قرمز رنگ ظاهر می‌شوند. روش تشخیص این بیماری از طریق نمونه برداری و بررسی میکروسکوپی صورت می‌گیرد. درمان این بیماری با عمل جراحی و برداشتن کامل ضایعه صورت می‌گیرد و در صورت لزوم می‌توان از رادیوتراپی و شیمی درمانی بهره برد. پزشکان توصیه می‌کنند؛ همه افراد به ویژه مردان مسن سیگاری مراقب دهان خود باشند و در صورت مشاهده هرگونه لکه سفید یا قرمز رنگ در دهان، هر نوع برآمدگی در دهان (مخصوصاً اگر لبه‌های سفت داشته باشد) به پزشک مراجعه کنند.

استفاده از نانو درختان برای تولید سوخت هیدروژن

همدان‌پیام: در حالی که از هیدروژن به عنوان سوخت پاک یاد می‌شود، محققان امیدوارند بتوانند از ساختارهای نانو درختان برای تولید انبوه سوخت هیدروژن استفاده کنند. محققان موفق به ساخت نانو شاخه‌های سه بعدی شده‌اند و مدعی هستند که با استفاده از این ساختار می‌توان سوخت هیدروژنی در مقیاس انبوه تولید کرد. با استفاده از مواد طبیعی مانند سیلیکون و اکسید دو زنگ (Zinc Oxide) نانو شاخه‌ها تولید می‌شوند و با در کنار هم قرار دادن نانو شاخه‌ها ساختارهای نانو درختان ایجاد می‌شوند که درست مانند جنگل‌های طبیعی انرژی خورشید را جذب کرده و در فرآیندی موسوم به فوتو الکتروشیمیایی، هیدروژن تولید می‌کنند.به گزارش ایسنا، در فرآیند تولید هیدروژن از نور خورشید اغلب از سلول‌های خورشیدی مسطح استفاده می‌شود، اما نانو درختان ساختارهای عمودی هستند که جای کمتری اشغال کرده و میزان هیدروژن تولیدی در این سیستم بسیار بیشتر است.

آسپرین جدید ۱۱ نوع سرطان را مهار می‌کند

همدان‌پیام: یک نوع آسپرین جدید می‌تواند بدون این که به سلول‌های عادی صدمه بزند با ۱۱ نوع سلول سرطانی انسانی مبارزه و آنها را کوچک کند. به گفته محققان، این دارو رشد سلول‌های سرطانی کولون (روده بزرگ)، پانکراس، ریه، پروستات، سینه و خون را در آزمایشگاه مهار کرده است. اجزای کلیدی این نوعِ جدید آسپرین بسیار قوی است و حداقل سمی بودن را برای سلول‌ها دارد. به گزارش ایرنا، در حال حاضر محققان بر این باورند که مصرف طولانی مدت آسپرین خطرات زیادی دارد به طوری که عوارض جانبی استفاده از آن خونریزی زخم‌ها تا نارسایی کلیه را به همراه دارد. برای رفع این مشکل، محققان، هیبریدی از دو فرمولاسیون قبلی را به وجود آوردند که آن را آسپرینNOSH نامیدند. این نوع آسپرین بدون بر جای گذاشتن عارضه‌ای، تومورهای سرطان روده بزرگ را تا ۸۵ درصد در حیوانات زنده کوچک می‌کند.

علمی

کشف اکسیژن در قمر زحل

همدان‌پیام: در یکی از قمرهای سیاره زحل اکسیژن یافت شد.

دانشمندان فضاشناسی در یکی از قمرهای زحل وجود اکسیژن را به ثبت رسانده‌اند که میزان آن ۵ تریلیون مرتبه کمتر از میزان اکسیژن در اتمسفر زمین است.

به گزارش پانا، در فاصله ۴۸۰ کیلومتری از سطح زمین می‌توان همین میزان اکسیژن را مشاهده کرد و وجود اکسیژن در این قمر می‌تواند امیدها برای یافتن ساختار بیولوژیکی غیر زمینی را افزایش دهد.

این کشف توسط سفینه اکتشافی کاسیین صورت گرفته است.

ساخت نسل جدید پرینتر با جوهر قابل پاک شدن

همدان‌پیام: محققان، پرینتر جدیدی طراحی کرده‌اند که امکان پاک کردن کاغذهای پرینت گرفته شده و استفاده چند باره از آنها را فراهم می‌کند.

با طراحی و ساخت پرینتر با جوهر قابل پاک شدن، استفاده مجدد از کاغذهای پرینت گرفته شده فراهم شده و در هزینه‌ها به صورت چمشگیری صرفه‌جویی می‌شود.

شیوه عملکرد پرینتر مشابه قلم‌های پاک شدنی(erasable pen) است که متن را پاک کرده و امکان نوشتن دوباره متن را بر روی صفحه فراهم می‌کند. در هر دو مورد، از گرما برای از بین بردن رنگ جوهر استفاده و گرمای مورد نیاز در قلم از طریق اصطکاک ایجاد می‌شود.

به گزارش ایسنا، با استفاده از این پرینتر می‌توان تا پنج بار از کاغذهای پرینت گرفته شده مجدداً استفاده کرد.

نشستن طولانی موجب افزایش قندخون می‌شود

همدان‌پیام: نشستن برای مدت طولانی، چه برای کار کردن باشد و چه برای تماشای تلویزیون، باعث می‌شود میزان قندخون بالا برود و خطر مرگ بر اثر بیماری‌های قلبی- عروقی بیشتر شود. به گزارش پانا، مطالعات نشان داد؛ بزرگسالانی که بیش از ۴ ساعت در روز را مقابل تلویزیون می‌نشینند در مقایسه با بزرگسالانی که روزانه کم‌تر از دو ساعت از وقت خود را به نشستن در مقابل تلویزیون می‌گذرانند، ۸۰ درصد بیشتر در معرض خطر مرگ بر اثر بیماری‌های قلبی- عروقی هستند.

این میزان خطر مستقل از سایر مؤلفه‌های مؤثر مانند رژیم غذایی و سیگار کشیدن گزارش شده است.

تأثیر بارداری در کاهش خطر ابتلا به MS

همدان‌پیام: پژوهش‌ها نشان می‌دهد که به احتمال زیاد بارداری خطر ابتلا به MS در زنان را کاهش می‌دهد. براساس نتایج تحقیقات، خطر ابتلا به MS در زنانی که دست کم یک بار وضع حمل کرده‌اند، در قیاس با زنانی که اصلاً بچه‌دار نشده‌اند، تا نصف کاهش می‌یابد.

به گزارش ایسنا، خطر ابتلا به MS در زنانی که سه فرزند به دنیا آورده بودند نیز تا ۷۵ درصد و آنهایی که پنج فرزند به دنیا آورده بودند تا ۹۴ درصد در قیاس با زنانی که تاکنون وضع حمل نکرده بودند، کاهش یافت.

پژوهشگران در خصوص علت تأثیر بارداری بر کاهش خطر ابتلا به MS نظر قاطعی ندارند.

کشف کهکشان شیری حبابدار

همدان‌پیام: دانشمندان یک راه شیری پرحباب را کشف کردند. دانشمندان ناسا بیش از پنج هزار"حباب" را در کهکشان راه شیری کشف کردند. ستارگان تازه متولد شده و گرم، این حباب‌ها را درون گازها و گرد و غبارهای اطراف پخش می‌کنند. بیش از ۳۵هزار دانشمند که داده‌های مادون قرمز اسپیتزر را به عنوان بخشی از طرح راه شیری مورد بررسی قرار دادند، این حباب‌ها را پیدا کردند.

به گزارش پانا، تعداد حباب‌هایی که در این بررسی پیدا شده است، ده برابر آنچه بوده که در گذشته مشاهده شده بود.

الفبای باغبانی

چگونه باغبانی کنیم

همدان‌پیام: این مطالب تقدیم می‌شود به عزیزانی که عاشق گل و گیاه و باغ و باغبانی در خانه و آپارتمان و باغ هستند، ولی چون الفبای باغبانی را نمی‌دانند موفق نمی‌شوند و مرتب سؤال می‌کنند چرا ما هر چه به گل و گیاه و درختان کود و آب می‌دهیم کمتر نتیجه می‌گیریم؟

در گام اول باید نیازهای گیاهان به خاک، آب، کود، نور و دمای مناسب را بشناسیم و به عنوان مثال بدانیم کدام گیاه به چه خاکی نیاز دارد- خاک قلیایی، اسیدی، خنثی- و اگر به گیاهی که نیاز به خاک اسیدی دارد خاک قلیایی دهیم چه خواهد شد.

گام دوم اینکه دقیقاً بدانیم با یک موجود زنده مواجه هستیم. موجودی که جابجایی مکرر را دوست ندارد و تا می‌خواهد خود را با محیط موجود هماهنگ کند جایش عوض می‌شود.

به طور کلی خاک علاوه بر داشتن انواع مختلف دارای یک ویژگی ممیزه دیگر هم هست که به آن ph یا درجه اسیدیته می‌گویند که به سه حالت وجود دارد.

الف) خاک‌های اسیدی که ph برابر با ۱ تا ۷ دارند مانند خاک‌های شنی

ب)خاک‌های خنثی که ph برابر با ۷ دارند مثلاً برخی از خاک‌های رسی

ج) خاک‌های قلیایی که ph برابر ۷ تا ۱۴ دارند مثل خاک‌های کچی

Ph خاک تعیین کننده نوع گیاهی است که می‌تواند در آن خاک رشد کند بیشتر گیاهان به علت دسترسی آسان‌تر به مواد غذایی ph برابر با ۶/۵ تا ۷ را ترجیح می‌دهند. برای درک اهمیت و تأثیرگذاری ph خاک بر رشد گیاه، می‌توانید گیاهی که خاک اسیدی را ترجیح می‌دهد در خاک قلیایی بکارید؛ خواهید دید که گیاه دچار تنش شده و پژمرده می‌شود. برای تشخیص نوع خاک، به روی مقداری از خاکی که تهیه نموده‌اید با یک آب پاش آب بریزید اگر آب به سرعت از سطح خاک جذب شود خاک، شنی است و اگر آب در سطح خاک باقی بماند جنس آن رُسی است. روش دیگر یک مشت خاک مرطوب و نم‌دار برداشته و به آرامی فشار دهید حال اگر دست خود را آزادتر کنید و خاک به شکلی در آمده باشد خاک رسی است اگر به حالتی در نیاید خاک شنی است.

طول عمر گل

ارتباط با طبیعت و لذت بردن از مناظر زیبای طبیعی، راهی ساده، ولی مهم برای کسب آرامش و تلطیف روح و روان آدمی است. کاشتن گل و گیاه یا دریافت هدایایی مانند گل می‌تواند بیش از هر چیز شادی و طراوت را به انسان هدیه دهد.

پژوهش‌ها نشان می‌دهد خریدن گل، کاشتن گل و گیاه و به طور کلی نگاه کردن به گل، باعث برانگیخته شدن احساس شادی، آرامش و طراوت، مثبت اندیشی و دوری از غم و اندوه می‌شود. معمولاً وقتی صحبت از گل و گیاه می‌شود، آدم یاد باغ و باغچه و سوسن و سنبل می‌افتد، به زیبایی آن توجه می‌کند و به فواید آن کاری ندارد. شاید به ذهنش هم خطور نکند که گل و گیاهان چقدر در زندگی ما مؤثرند.

دریافت حتی یک شاخه گل یا یک گلدان کوچک گل، به سرعت می‌تواند روحیه انسان را تغییر دهد و او را شاد و هیجان زده کند. لبخند، اولین و مهم‌ترین نشانه این تغییر است. احساس شادی و سرزندگی در همه افراد و در هر سنی به سرعت و به خوبی نمایان می‌شود. افرادی که در محیط اطرافشان منزل، محل کار و... گل و گیاه وجود دارد، بیش از دیگران شاد و مهربان و سر زنده‌اند و می‌توانند این حس را با رفتار مثبت خود به دیگران منتقل کنند.

اما چند توصیه برای داشتن گل‌هایی شاداب‌تر:

بسیاری از گل‌ها زمانی که در مراحل اولیه رشد بریده شوند عمر زیادی خواهند داشت و تعداد بسیاری از گونه‌ها اگر در مرحله غنچه برداشت شده و در شرایطی که باعث باز شدن گل‌ها می‌شود قرار گیرند، بسیار ماندگار خواهند بود.

هر موجود زنده‌ای (از جمله گل بریده) نیاز به غذا دارد تا در فرایند تنفس، انرژی لازم را برای رشد و بقای خود تولید کند. اضافه کردن مواد قندی در آب به افزایش طول عمر گل‌های بریده کمک می‌کند. اضافه کردن مقدار کمی نمک یا شکر به آب گل‌های شما را شاداب‌تر می‌کند.

سعی کنید شاخه گل‌ها را حتی‌الامکان بلند گرفته و توسط قیچی به صورت مورب ببرید.

بهترین موقع برای چیدن گل‌ها از باغچه، نزدیک صبح است؛ یعنی زمانی که هنوز نیمه باز هستند.

توجه داشته باشید هنگام دسته کردن گل‌ها آنها را محکم به هم نپیچید و ساقه‌های آنها را فشار ندهید.

چنانچه گل‌های بریده شده ساقه کوتاهی دارند؛ می‌توانید از یک ظرف بلوری مانند تنگ ماهی پرآب استفاده کنید و گل‌ها را در آن غوطه ور نمایید.

به محض آنکه گلی را از شاخه جدا کردید ابتدا آن را در آب نیم گرم، سپس در آب سرد قرار دهید؛ چراکه این کار به دوام گل شما کمک می‌کند.

هر زمان که آب گل‌ها را عوض می‌کنید اندکی از انتهای ساقه را به صورت اُریب توسط قیچی بچینید تا گل‌ها تازه‌تر بمانند.

اگر پس از چیدن گل‌ها مقدار کمی عسل به انتهای ساقه آنها بمالید به شادابی آنها کمک کرده‌اید (این عمل را هنگام جابجا کردن قلمه گل‌ها برای اینکه خشک نشوند می‌توانید استفاده کنید.)

دمای بالا، عمر گل‌های بریده موجود در آب را کاهش می‌دهد. اگر می‌خواهید دسته گلی که برای شما آورده‌اند مدت بیشتری تازه بماند شب‌هنگام انتهای ساقه آن را دستمال مرطوبی بپیچید و گل را درون یخچال قرار دهید.

نگهداری و پرورش گیاه سینره

سینره گیاه گلدار گلدانی است که بیشتر در ایام نوروز بر سر سفره هفت‌سین جلوه‌گری می‌کند. این گیاه دارای گل‌های بسیار زیبا در رنگ‌ها گوناگون از سفید، صورتی، قرمز، آبی تا بنفش می‌باشد که به صورت بذر تکثیر می‌شود و هنگامی که از گلدان‌های استکانی به گلدان اصلی منتقل و به منزل برده می‌شود نیاز به دمای ۱۵ تا ۱۸درجه سانتی‌گراد دارد و لازم است که با آب اسپری شود.

باید توجه شود در روزهای پایانی سال که هوا تقریباً سرد است و این گل جلو گل‌فروشی‌ها خودنمایی می‌کند دچار شوک می‌شود. به دلیل این که از گلخانه محل پرورش به صورت انبوه یکباره به کنار خیابان آورده می‌شود؛ بنابراین توصیه می‌شود گل مورد نیاز خود را به سرعت خریداری و به منزل ببرید و با همانند کردن دمای منزل با گلخانه محل پرورش، باعث شوید شوک کمتری به گیاه وارد شود.

سینره از رشد مناسب و تقریباً سریعی برخوردار است و اگر در دمای یادشده قرار گیرد؛ به هفته‌ای دوبار آب نیاز دارد و در صورت دمای بیشتر به آبیاری یک روز در میان نیاز دارد. این گل در دمای زیاد عمر کوتاهی دارد. همچنین لازم است از زهکشی گیاه مطمئن باشید (وقتی زیر گلدان ظرفی می‌گذارید آب اضافی خارج می‌شود؛ یعنی زهکشی انجام شده) این گلدان زیبا به کودهای پتاسه واکنش خوبی نشان می‌دهد و به کودهای ازته حساس است و علاقه عجیبی به خاک برگ پوسیده، خاک باغچه، کود پوسیده و ماسه بادی دارد و چنانچه در مدت مورد استفاده شما در ایام نوروز دچار آفات شته، کنه و مگس سفید شد از سم‌های قارچ‌کشی سیستمی باید استفاده کرد و چون از خاک غنی برخوردار است در مدت استفاده نیازی به کودهای شیمیایی و حیوانی نیست.

پرویز ملک زاده محقق علوم باغی وگیاهی

زنبورها شخصیت دارند

همدان‌پیام: مطالعه‌ای جدید نشان می‌دهد که زنبورها دارای شخصیت‌های مختلفی هستند و تعدادی از آنها شیفتگی زیادی برای ماجراجویی و هیجان دارند. محققان دریافتند که عشق به هیجان تنها مختص انسان‌ها و دیگر مهره‌داران نیست، زنبورهای عسل نیز از این خصیصه برخوردارند و زنبورهایی که نسبت به دیگر زنبورها ماجراجوتر به نظر می‌آیند از فعالیت‌های ژنتیکی مجزایی مشابه فعالیت‌های ژنتیکی انسان‌های ماجراجو برخوردارند. به گزارش مهر، این یافته جدید دیدگاهی نوین را از زنبورها و جوامع زنبوری ارائه می‌کند. اکنون اینگونه به نظر می‌آید که زنبورهای عسل برای انجام وظایف مختلف، سطوح متفاوتی از اشتیاق را نشان می‌دهند و این تفاوت‌ها می‌تواند منجر به ایجاد شخصیت‌های متفاوت در میان زنبورها شود. محققان مؤسسه بیولوژی ژنومیک بر روی ۲ رفتار پرسه زدن برای یافتن لانه‌های جدید و یافتن غذا که به "تازه-خواهی" شباهت دارد، مطالعه کردند. زمانی که یک کلونی به اندازه‌ای رشد می‌کند که لانه برایشان کوچک می‌شود، در این شرایط باید در جستجوی لانه جدید بود. حدود پنج درصد از گروه زنبورها برای یافتن مکانی جدید به منظور ساخت کندو به تجسس و گشت‌زنی می‌پردازند. احتمال اینکه این زنبورهای جستجوگر نسبت به دیگر زنبورهای کندو در مسیر جستجو برای یافتن سکونتگاه جدید به دنبال غذا نیز بگردند ۳،۴ بار بیشتر است. محققان در راستای درک پایه‌های مولکولی این تغییرات از سیستم "میکروآرایه ژنومی" برای جستجوی تفاوت‌ها در فعالیت هزاران ژن در مغز زنبورهای ماجراجو و غیر ماجراجو استفاده کرده و شاهد هزاران تفاوت بودند. در انسان‌ها و حیوانات، ماجراجویی به عملکرد سیستم پاداش مغز ارتباط دارد محققان موفق به کشف ژن‌های فعال متفاوتی. در زنبورها شدند که با پروتئین‌ها و هورمون‌های مرتبط با تازه-خواهی در ارتباط بودند.

عطارباشی

۵ وسیله بیماری‌زا در آشپزخانه

همدان‌پیام: برای این که بتوانید صددرصد در برابر بیماری‌های ناشی از غذاها از خود محافظت کنید، باید کاری انجام دهید، اما با برخی اقدامات پیشگیرانه می‌توانید از خطرات آن بکاهید.

برخی از این اقدامات محافظتی مانند شستن دست‌ها قبل از غذا خوردن، منطقی و عقلانی هستند. اما سایر موارد خیلی آشکار و روشن نیستند.

ما سعی داریم پنج نمونه از منابع شگفت‌انگیز ویروس‌های مسمومیت غذایی را که در آشپزخانه پیدا می‌شوند و روش مراقبت از خود را در برابر آنها به شما آموزش دهیم.

اسفنج آشپزخانه:

این وسیله ۱۵۰ برابر بیشتر از جامسواکی دارای باکتری، کپک و مخمر است. شما در زمان شست‌وشو با اسفنج باکتری‌ها را حمل می‌کنید، اما چون اسفنج را به ندرت ضدعفونی می‌کنید، میکروب‌ها چند برابر می‌شوند.

با وجود این که بیشتر میکروب‌ها باعث بیماری شما نمی‌شوند، اما برخی مانند «سالمونلا و ای.کولی» می‌توانند سبب بروز بیماری‌های جدی شوند.

بهترین روش برای میکروب زدایی اسفنج این است که هر روز اسفنج نمناک را برای دو دقیقه در مایکروویو قرار دهید و هر دو هفته یک بار آن را تعویض کنید.

یخچال:

هوای سرد رشد باکتری‌ها را کند می‌کند، بنابراین باید توجه داشته باشید که دمای یخچال شما نباید بالاتر از ۴۰ درجه فارنهایت برود.

می‌توان خطر بیماری‌های ناشی از مسمومیت غذایی را با اندازه‌گیری دمای یخچال با دماسنج، کاهش داد.

شما می‌توانید یک دماسنج مخصوص یخچال و فریزر از فروشگاه‌های لوازم خانگی و آشپزخانه خریداری کنید.

تخته برش:

باکتری‌های موجود در گوشت، مرغ و ماهی خام می‌توانند موادغذایی پخته شده و محصولات تازه را آلوده کنند.

شیوه‌ای مهم برای کاهش این خطر، استفاده از تخته برش‌های جداگانه برای گوشت، مرغ، ماهی و فرآورده‌های دریایی خام و غذاهای پخته می‌باشد.

تخم‌مرغ خام:

اگر از خوردن تخم‌مرغ‌هایی با زرده شل یا کش رفتن از خمیرهای شیرینی خام هنگام آشپزی لذت می‌برید، باید بگوییم که تنها شما این کار را انجام نمی‌دهید.

اما انجمن پزشکان اروپا توصیه کرده است که از خوردن تخم‌مرغ خام یا درست پخته نشده، به دلیل امکان ایجاد بیماری‌های ناشی از مسمومیت غذایی مانند سالمونلا خودداری کنید.

اگر نمی‌توانید خود یا فرزندتان را از این کار منع کنید یا همیشه با دستورهای آشپزی سروکار دارید که در آن از تخم‌مرغ خام یا نیمه پخته استفاده می‌شود، از تخم‌مرغ‌هایی که با پوست پاستوریزه می‌شوند استفاده کنید.

آنها با تخم‌مرغ‌های معمولی هیچ تفاوتی ندارند به جز این که بر روی آنها عملیات حرارتی صورت گرفته تا هرگونه باکتری خطرناک را از بین ببرند و شما بتوانید با اطمینان کامل آنها را به صورت پخته یا نیم‌پز استفاده کنید.

غذاهای مانده:

شما باید همه غذاهای مانده را دور بریزید؛ زیرا این موادغذایی با شیوع مسمومیت غذایی ارتباط مستقیم دارند.

جدول ۱۴۶۴

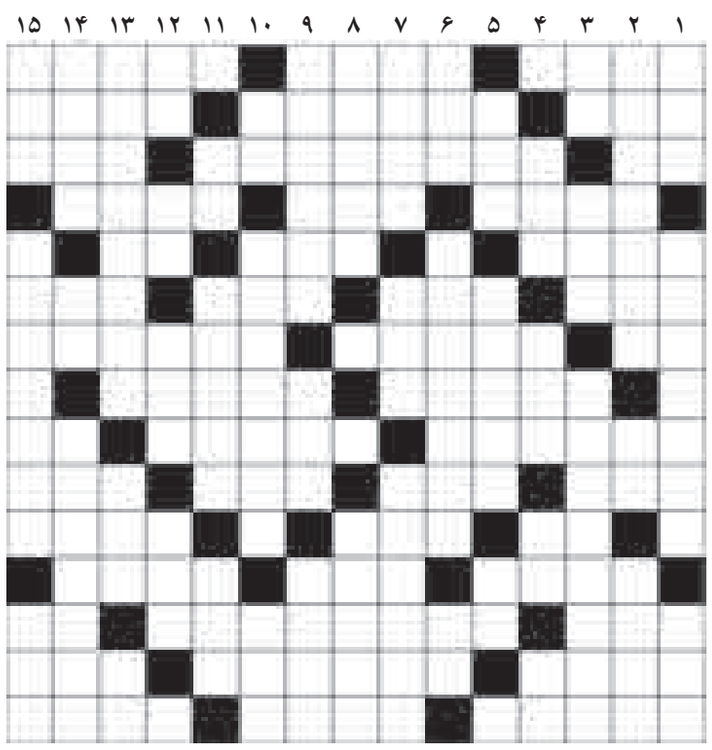

سؤالات افقی:

۱-فوتبال آمریکایی -کابوس -دیر ۲-هستی -اوهام -از حروف یونانی ۳-از نهاد برآید -از شهرهای اردبیل -پیمانه ۴-حمله کننده -فلز چهره -پتوی کلفت ۵-بالکن -کم حجم و نازک - سایه و پناه ۶- چوب درازه -پایتخت چین -میوه پوست مخملی -محلی در مکه ۷-شهر توت -روستای آجیل و تخمه تهران -قافله ۸- پوشیدنی پا -استخوان بندی انسان ۹- پیروی کردن -از اثرهای معروف مسعود بهنود -دور دهان ۱۰- لیکن -بازدید سپاه -زادگاه نیما -جوراب ۱۱-نت ششم -برکت سفره -شک و گمان ۱۲-نوعی پخت تخم مرغ -اسباب خانه - همیشگی و پایدار ۱۳- شرم - پسیکانالیز - کلمه شگفتی ۱۴-دوربین فرنگی -مادر حضرت موسی - معدن ۱۵-نفت سیاه - نوعی آش - نبرد و رزم

سؤالات عمودی:

۱-رفوگر -از شهرهای قزوین -دستور ۲-شکوایه -مادر عرب -اشاره ۳- مدافع فوتبال -محل گذر -از کوه‌های مهم کشور ۴- تیم همدانی لیگ برتر -گرسنه -بالای فرنگی -آب روستایی ۵-محافظ گل -پایتخت فرانسه -ذهب ۶- چاه آب -نام قدیم شهر هودان -او ۷-زیانکار -خالص -مشهور و سرشناس ۸- خواندن قرآن -بار درخت ۹- هیئت دولت -بیسواد -نکته‌ها ۱۰- حرف فاصله -مجموعه -کلبه ترکمنی ۱۱-سرای محبت -عکس العمل -محصول آتش ۱۲- حرف تعجب -بهره و نصیب -تقویت رادیویی -همان شوهر ۱۳- عزرائیل -سرزمین بلقیس -کجاست ۱۴-پارسا و پاکدامن -آخرین توان -غیر مسطح ۱۵-قسمتی از خانه -کمر بند سربازی -کشور عجایب

حل: ۱۴۶۳

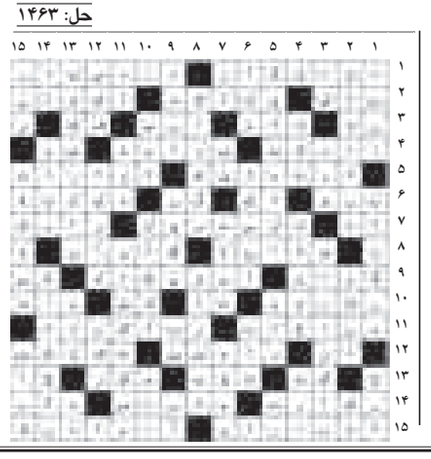

سودوکو

شماره ۱۴۶۴

							۱	۷
	۷							۸
				۴				
		۹	۶				۳	
				۹	۵			
	۵					۶		
					۳	۲		۴

پاسخ شماره قبل

7	3	5	9	4	6	8	2	1
4	2	8	7	5	1	3	6	9
9	6	1	2	8	3	5	7	4
3	5	9	6	2	7	1	4	8
2	8	4	3	1	5	6	9	7
1	7	6	4	9	8	2	5	3
6	1	3	5	7	9	4	8	2
5	9	2	8	3	4	7	1	6
8	4	7	1	6	2	9	3	5

نظام آموزشی و خانواده می‌توانند از افت تحصیلی دانش‌آموزان جلوگیری کنند

همدان‌پیام: عضو هیأت علمی پژوهشگاه مطالعات آموزش و پرورش گفت: افت تحصیلی، تحقق نیافتن همه ظرفیت‌های یادگیری در یک دوره توسط دانش‌آموز است که نظام آموزشی و خانواده‌ها در جلوگیری از آن مؤثر هستند.محمد حسنی افزود: افت تحصیلی به نظام آموزشی از جمله محتوای کتاب‌های درسی، ساز و کار ارزشیابی و حتی خانواده‌ها بر می‌گردد و دانش‌آموز کمتر در آن دخیل است. وی به ایجاد پایه ششم ابتدایی از سال تحصیلی آینده در نظام آموزشی کشور اشاره کرد و افزود: پایه ششم در نظام آموزشی جدید (۶،۳،۳) پل ارتباطی میان پنج سال آموزش‌های عمومی ابتدایی و شش سال آموزش‌های تخصصی است.

به گزارش ایرنا، حسنی حضور مشاوران قوی در این پایه را در راستای ارتقای سطح آموزشی و رفع مشکلات دانش‌آموزان با اهمیت دانست و گفت: اجرای صحیح برنامه با این رویکرد، انعطاف نظام آموزشی را در مقابل مشکلات و ضعف‌های دانش‌آموزان نشان می‌دهد.

حسنی به مصوبات ۱۸ تیر ماه سال ۸۷ شورای عالی آموزش و پرورش در مورد نقش ارزشیابی پیشرفت تحصیلی و تربیتی دوره ابتدایی اشاره کرد و افزود: تسلط کافی آموزگاران بر امور تدریس و ارتباط رفتاری مطلوب با دانش‌آموزان، در ارزیابی کیفی از وضعیت تحصیلی دانش‌آموزان تأثیرگذار است.

بازسازی ۲ میلیون مسکن روستایی در سراسر کشور تا پایان دولت دهم

همدان‌پیام: معاون وزیر کشور و سرپرست سازمان مدیریت بحران کشور گفت: تاکنون ۱/۵ میلیون منزل روستایی در سراسر کشور بازسازی شده است که این رقم تا پایان دولت نهم به ۲ میلیون منزل خواهد رسید.

به گزارش اداره کل روابط عمومی کمیته امداد امام خمینی(ره)، سازمان مدیریت بحران کشور و کمیته امداد امام در خصوص "بیمه منازل و اثاثیه مددجویان تحت حمایت کمیته امداد در مناطق روستای و شهری در مقابل حوادث غیر مترقبه و سوانح" تفاهم‌نامه همکاری امضا کردند.

حسن قدمی در مراسم امضای این تفاهم‌نامه گفت: اقشار ضعیف جامعه به دلیل این که از وضعیت سکونت مطلوبی برخوردار نیستند در زمان حوادث و بحران‌های طبیعی از آسیب‌پذیرترین اقشار به شمار می‌آیند و تلفات مالی و جانی بیشتری را متحمل می‌شوند.

وی لزوم بازسازی و بازتوانی در مدیریت حوادث غیرمترقبه را مورد تأکید قرار داد و افزود: لازمه این امر داشتن پشتوانه قوی است که در اغلب کشورهای دنیا این پشتوانه بسته‌های بیمه‌ای را شامل می‌شود.

ایران رتبه‌دار کشته‌شدگان تصادفات جاده‌ای

■ هر ساعت در ایران سه نفر بر اثر تصادفات جاده‌ای جان خود را از دست می‌دهد

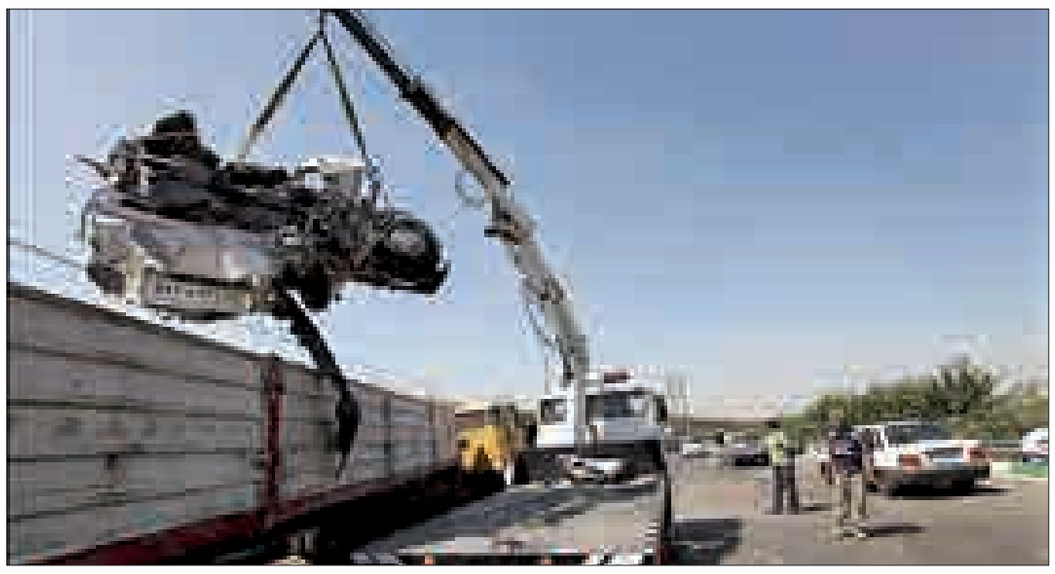

همدان‌پیام: براساس آمارهای جهانی ایران جزو پنج کشور دارای بالاترین تلفات تصادفات جاده‌ای در جهان شناخته شده است.

به گفته نماینده سازمان بهداشت جهانی در آسیا و خاورمیانه هم‌اکنون کشورهای مصر، هند، ایران و دو کشور آفریقایی به ترتیب بالاترین آمار تلفات جاده‌ای را در جهان به خود اختصاص داده‌اند. در ۲۰ سال گذشته افزون‌بر نیم میلیون نفر در کشور به دلیل تصادفات جاده‌ای جان باخته‌اند و سالانه ۷۰۰ هزار نفر به دلیل ضربه‌های ناشی از این حوادث در ایران مجروح یا معلول می‌شوند. براساس آمارهای سازمان بهداشت جهانی روزانه سه هزار نفر در جهان به دلیل تصادفات جاده‌ای جان خود را از دست می‌دهند و دست آخر اینکه هم‌اکنون کشور مصر با ۴۲ کشته و سوئیس با ۴/۵ کشته به ازای ۱۰۰هزار نفر جمعیت به ترتیب بالاترین و پایین‌ترین میزان تصادفات جاده‌ای را در جهان دارند.

هالو ساکر در نخستین کنگره بین‌المللی تصادفات جاده‌ای گفت: سالانه یک میلیون و ۳۰۰ هزار نفر در جهان به علت تصادفات جاده‌ای جان خود را از دست می‌دهند.

ساکر افزود: این در حالی است که ۲۲ میلیون نفر نیز سالانه به علت ضربات شدید ناشی از همین حوادث در جهان مصدوم یا معلول می‌شوند.

وی اظهار داشت: مصر بالاترین تعداد مرگ و میر تصادفات جاده‌ای را در جهان دارد و در آن کشور ۴۱ نفر به ازای هر ۱۰۰ هزار نفر جمعیت به دلیل تصادفات جاده‌ای جان خود را از دست می‌دهند.

به گزارش ایرنا، نماینده سازمان بهداشت جهانی در آسیا و خاورمیانه افزود: ایران نیز با تعداد ۳۵ نفر جانباخته حوادث رانندگی به ازای هر ۱۰۰ هزار نفر جمعیت جزو کشورهای دارای تعداد زیاد کشته‌شدگان تصادفات جاده‌ای است.

به گفته کارشناسان سه عامل "انسان، جاده و خودرو" حلقه‌های اصلی در تصادفات جاده‌ای به شمار می‌روند؛ لذا کاهش و کنترل این حوادث، با برنامه‌ریزی منسجم و اساسی بر روی این سه عامل میسر است.

بر این اساس اصلاح فرهنگ و رعایت قوانین راهنمایی و رانندگی در بین مردم، داشتن جاده‌ها و خودروهای ایمن و استاندارد و از سوی دیگر ارتقا کیفیت خدمات امدادرسانی و اورژانس جاده‌ای از راهکارهای عمده کاهش تصادفات جاده‌ای و تلفات آنها در کشور به شمار می‌روند.

دبیر کنگره بین‌المللی تصادفات جاده‌ای، علی گرجی افزود: در تمامی کشورهای پیشرفته متولی اصلی ایمنی جاده‌ها وزارت راه و ترابری است و به دلیل اهمیت این موضوع آنها "معاون ایمنی جاده" دارند.

وی اظهار داشت: تصادفات جاده‌ای تاکنون تبعات و خسارات مالی و جانی فراوانی را در کشور به دنبال داشته؛ لذا پیشگیری از این حوادث امروز یکی از اولویت‌های مهم به شمار می‌رود.

دبیر کنگره بین‌المللی تصادفات جاده‌ای اظهار داشت: در ۲۰ سال گذشته بیش از نیم میلیون نفر از هموطنان ما در تصادفات جاده‌ای جان خود را از دست داده‌اند.

وی بیان کرد: در هر ساعت سه نفر به علت تصادفات جاده‌ای در ایران جان خود را از دست می‌دهند؛ لذا ایران یکی از پنج کشور دارای آمار بالای مرگ ومیر ناشی از تصادفات جاده‌ای در جهان محسوب می‌شود.

وی گفت: کشورهای مصر، هند، ایران و کشورهای شمال آفریقا بالاترین میزان تصادفات جاده‌ای را به خود اختصاص داده‌اند.

وی با بیان اینکه سالانه ۷۰۰ هزار نفر نیز به علت تصادفات جاده‌ای در کشور مصدوم یا معلول می‌شوند، افزود: هزینه درمان مجروحان ناشی از حوادث جاده‌ای بیش از ۷۰ هزار میلیارد تومان در سال برآورد شده است.

دبیر کنگره بین‌المللی تصادفات جاده‌ای تصریح کرد: حدود ۴۵ درصد از مجروحان ناشی از تصادفات در کشور به درجاتی دچار ضربات ستون فقرات یا ضربات مغزی می‌شوند.

وی در ادامه، عدم انتقال و حمل صحیح مجروحان را یکی از علل مهم در ایجاد قطع نخاع آنان در تصادفات جاده‌ای عنوان و بیان کرد: برآوردها حاکی از آن است که بین ۲۰ تا ۳۰درصد از بیماران قطع نخاعی به دنبال حمل غیرصحیح از محل حادثه تا بیمارستان دچار این مشکل می‌شوند. گرجی با بیان این که گاهی اوقات مرگ شانس بزرگ برای قربانیان حوادث جاده‌ای محسوب می‌شود، افزود: بسیاری از ضربات و عوارض ناشی از تصادفات جاده‌ای مانند قطع نخاع، سردردهای مقاوم به درمان، اختلالات یادگیری و حافظه و صرع مقاوم به درمان هیچ درمانی ندارند و تنها راهکار پیش روی "پیشگیری از این حوادث" است.

رئیس کنگره بین‌المللی تصادفات جاده‌ای نیز گفت: براساس آمار سازمان بهداشت جهانی روزانه سه هزار نفر در جهان بر اثر تصادفات جاده‌ای جان خود را از دست می‌دهند.

سعید عبدالحسینی افزود: سالانه افزون بر ۲۰ هزار نفر بر اثر تصادف جاده‌ای در ایران جان می‌دهند و عده زیادی هم بدین علت مجروح یا معلول می‌شوند.

وی بیان کرد: هم‌اکنون تلفات تصادفات جاده‌ای جزو سه عامل عمده مرگ و میر در جهان قرار دارد؛ لذا این مشکل جهانی چاره اندیشی اصولی را می‌طلبد.

وی اظهار داشت: با توجه به مرگ و میر بالای حوادث جاده‌ای در جهان، بین سال‌های ۲۰۱۰ تا ۲۰۲۰ میلادی را دهه ایمنی جاده‌ها در دنیا نام‌گذاری شده است.

رئیس کنگره بین‌المللی تصادفات جاده‌ای با بیان اینکه کشورهای پیشرفته در راستای کاهش حوادث جاده‌ای موفق عمل کرده‌اند، افزود: امید است دستاوردهای حاصل از نخستین کنگره بین‌المللی تصادفات جاده‌ای در کشور بتواند راهکارهای اساسی در زمینه این معضل مهم جامعه ارائه کند.

عبدالحسینی در ادامه تأکید کرد: در این کنگره ارتباط مستقیم و همکاری خوب سازمان بهداشت جهانی در امر تصادفات جاده‌ای را شاهد بودیم که امیدواریم این تعامل ادامه یابد.

وی همچنین با اشاره به اینکه بیمارستان رضوی تاکنون کنگره‌ها و همایش‌های متعددی در زمینه تشخیص و درمان بیماری‌های مغز و اعصاب برگزار کرده، افزود: ضربه‌های مغزی ناشی از تصادفات جاده‌ای یکی از موضوعات مهم پیشگیری و درمان این بیماری‌هاست که در این کنگره دنبال شد.

رئیس مرکز مدیریت حوادث و فوریت‌های پزشکی نیز در این گنگره از کاهش ۱۵ درصدی تعداد جان‌باختگان امسال تصادفات جاده‌ای در کشور در مقایسه با پارسال خبر داد.

غلامرضا معصومی اظهار داشت: اقدامات راهنمایی و رانندگی، ارتقای فرهنگ رانندگی و استفاده از کمربند ایمنی، توجه به کیفیت خودروها و گسترش امدادرسانی جاده‌ای از علل کاهش تلفات تصادفات در کشور است.

وی با بیان اینکه در سال‌های اخیر با وجود افزایش تعداد تصادفات جاده‌ای در کشور از شدت این تصادفات کاسته شده، گفت: تعداد مأموریت‌های اورژانس در کشور هر سال ۲۵ درصد افزایش می‌یابد.

وی گفت: از سوی دیگر سالانه افزون‌بر یک میلیون اتومبیل به تعداد خودروها در کشور افزوده می‌شود.

رئیس مرکز مدیریت حوادث و فوریت‌های پزشکی اظهار داشت: در نیمه نخست امسال بیش از یک میلیون مأموریت اورژانس در کشور انجام شد که بخش زیادی از آن مربوط به تصادفات جاده‌ای بوده است.

معصومی زمان رسیدن آمبولانس بر بالین بیمار را در جاده‌های کشور ۱۴ دقیقه و در شهرها کمتر از ۱۰ دقیقه ذکر و بیان کرد: در کلان‌شهر بزرگ تهران به دلیل ترافیک و جمعیت بسیار، زمان رسیدن آمبولانس بر بالین بیمار ۱۲ دقیقه برآورد شده است.

وی تعداد بالگردهای امداد هوایی در کشور را نیز هفت فروند عنوان کرد و گفت: کشوری مانند آمریکا دارای هزار فروند بالگرد در سامانه خدمات پیش بیمارستانی خود است.

یک متخصص مغز و اعصاب از کشور آلمان نیز گفت: آلمان با اقداماتی که انجام داده توانسته آمار کشته‌های جاده‌ای خود را به سه هزار نفر در سال کاهش دهد.

یولی اشماخر افزود: کشور آلمان از ۴۰ سال پیش برنامه‌های وسیعی را به اجرا گذاشته است تا بتواند آمار مصدومان جاده‌ای را کاهش دهد.

وی گفت: ایمن‌سازی جاده‌ها، ساخت آزادراه‌های استاندارد، تجهیز امداد زمینی و هوایی و تدوین قوانین سختگیرانه، از جمله این اقدامات در طول سال‌های گذشته بوده‌اند.

وی یکی از راهکارهای مهم کاهش مرگ و میر جاده‌ای را بستن کمربند ایمنی عنوان کرد که می‌تواند تا ۷۰ درصد از ضربه‌های سخت به ویژه در ناحیه سر و قفسه سینه جلوگیری کند.

یک مهندس عمران و توسعه جاده از کشور پاکستان نیز در این کنگره بین‌المللی گفت: هم‌اینک در پاکستان آمار کشته‌های جاده‌ای در سال به ۲۶ هزار نفر می‌رسد که مانند ایران آمار نگران کننده‌ای است.

کامران مظفرخان افزود: استاندارد نبودن جاده‌ها، کمبود علائم ترافیکی، کمبود تیم پزشکی در جاده‌ها، کیفیت پایین وسایل نقلیه و از همه مهمتر رعایت نکردن قوانین توسط رانندگان از مهمترین عوامل تلفات بالای جاده‌ای هستند.

وی گفت: کشورهای پاکستان و ایران که در همسایگی هم قرار دارند، می‌توانند تجربیات خود را در زمینه ایمنی جاده‌ها در اختیار یکدیگر قرار دهند.

فرمانده پلیس راه کشور نیز در نخستین کنگره بین‌المللی تصادفات جاده‌ای بیان کرد: طبق آمارهای ارائه شده توسط پزشکی قانونی هم‌اینک بیشترین تلفات ترافیکی در کشور با توجه به وسعت و میزان رفت و آمد، در استان خراسان رضوی اتفاق می‌افتد.

محمدرضا مهماندار از کاهش قابل ملاحظه تعداد تلفات تصادفات جاده‌ای در سال‌جاری نسبت به پارسال خبر داد و افزود: کاهش حوادث و تلفات جاده‌ای در ایران با همکاری تمامی نهادهای ذی‌ربط میسر است.

وی گفت: در این راستا دستگاه‌های مختلف از قبیل نیروی انتظامی، وزارت راه، شهرداری‌ها، اورژانس، امداد و نجات، آتشنشانی و سازمان‌های مختلف نقش بسزایی دارند.

وی اظهار داشت: امروزه معضلات حاصل از تصادفات، هیچ نهادی را در امان نگذاشته و تبعات مختلف آن ابعاد اقتصادی، فرهنگی و اجتماعی را در برمی‌گیرد.

سرمربی اسبق تیم پرسپولیس نیز که بردارش را در حوادث جاده‌ای از دست داده است، یکی دیگر از شرکت‌کنندگان در نخستین کنگره بین‌المللی تصادفات جاده‌ای بود.

حمیدرضا استیلی گفت: برادرم بر اثر کوتاهی در رعایت قوانین راهنمایی و رانندگی جان خود را از دست داد.

وی با بیان اینکه با فرهنگ‌سازی می‌توان از حوادث ناشی از تصادفات جاده‌ای پیشگیری کرد، افزود: این امر نیازمند مقررات ایمنی سختگیرانه‌تر و افزایش هزینه جرایم رانندگی است.

کاپیتان اسبق تیم ملی ایران ادامه داد: دولت باید برای کاهش تصادفات جاده‌ای برنامه‌های مدونی را طراحی کند و مردم نیز با اجرا و رعایت کردن آن برنامه‌ها، از دولت پشتیبانی کنند.

این رانندگان در آستانه توقیف گواهینامه هستند

همدان‌پیام: پلیس راهنمایی و رانندگی تاکنون گواهینامه ۳۸۲۰ راننده را توقیف کرده است، چون ۳۰ امتیاز منفی در کارنامه آنها ثبت شده است. حدود ۳ هزار راننده دیگر هم در آستانه محرومیت سه ماهه قرار دارند.

پلیس راهنمایی و رانندگی اعلام کرده است این راننده‌ها کافی است تنها یک سرعت یا سبقت غیر مجاز داشته باشند تا در لیست سیاه قرار بگیرند.

به گزارش خبرآنلاین، مرتضی دهقانی، رئیس پلیس اجرائیات راهور گفته است: هم‌اکنون دو هزار و ۸۶۵ راننده بین ۲۵ تا ۲۹ نمره منفی دارند که با ارتکاب تخلفات دارای نمره منفی مانند سرعت یا سبقت غیرمجاز، نمره آنها به ۳۰ می‌رسد و گواهینامه‌شان برای مدت سه ماه از سوی پلیس توقیف می‌شود.

به گفته وی این راننده‌ها یک راه برای پاک شدن نمره منفی دارند؛ ۶ ماه بدون تخلف رانندگی کنند: این رانندگان در صورتی که تا ۶ ماه مرتکب تخلفات حادثه‌ساز و دارای نمره منفی نشوند به صورت خودکار نمرات منفی آنها صفر و از سیستم پاک می‌شود.

دهقانی آمار تعداد راننده‌های با نمره منفی بالا را این چنین اعلام کرده است:

نمره منفی	تعداد متخلفان
۲۵	۹۰۳ نفر
۲۶	۷۴۵ نفر
۲۷	۱۱۹ نفر
۲۸	۴۸۵ نفر
۲۹	۳۹۶ نفر

دهقانی پیش از این هشدارهایی هم درباره جلوگیری از تردد خودروهایی با بیش از یک میلیون تومان جریمه داده بود: خودروهایی که جرایم بالای یک میلیون دارند در صورت پرداخت نکردن از تردد آنها در جاده‌های کشور خودداری خواهد شد و تا زمانی که مبلغ مورد نظر پرداخت نشود خودرو آنها توقیف خواهد ماند.

وی هم چنین کسانی که ۵ ماه از تخلف آنها گذشته و هنوز اقدام به پرداخت جرایم خود نکرده‌اند پلاک خودروی آنها توقیف و گواهینامه فرد ضبط خواهد شد تا زمانی که فرد جرایم خود را صفر کند.

برای پی بردن به میزان نمره منفی، شماره گواهینامه خود و همچنین برای پی بردن به میزان جریمه، شماره VIN خودرو را به ۳۰۰۰۵۱۵۱ پیامک کنید.

نگاه

بررسی وضعیت مشق‌های دانش‌آموزی با گریزی به ایام نوروز

تکالیف زیاد در عید ممنوع

همدان‌پیام: عضو کمیسیون آموزش و تحقیقات مجلس گفت: دانش‌آموزان در تعطیلات عید نباید به طور کامل از آموزش منفک شوند و تکالیف سنگین نیز نباید به آنها داده شود.

حجت‌الاسلام علیرضا سلیمی اظهار داشت: در گذشته تکالیف نوروزی دانش‌آموزان زیاد بود، اما در ۲، ۳ سال اخیر بحث تعدیل تکالیف نوروزی دانش‌آموزان شروع شد و در حال حاضر شرایط کاملاً تغییر کرده است.

وی با بیان اینکه هنوز هم این امکان وجود دارد که برخی معلمان البته در مواردی اندک، انجام تکالیف زیاد را به دانش‌آموزان تحمیل کنند، افزود: در حال حاضر با انجام اقدامات کارشناسی دقیق، رویکرد وزارت آموزش و پرورش این است که تکالیف دانش‌آموزان تا حدودی تعدیل شود.

■ جدایی از درس و بحث در تعطیلات نوروز برای دانش‌آموزان آسیب‌زاست

به گزارش فارس، عضو کمیسیون آموزش و تحقیقات مجلس با بیان اینکه نفس وجود تکلیف البته در حد معقول و منطقی قابل دفاع است، ادامه داد: اگر دانش‌آموزان در ایام تعطیلات نوروز، از درس و بحث جدا شوند، به دلیل آنکه بعد از تعطیلات نیز فرصت چندانی برای پرداختن به دروس وجود ندارد، آسیب‌زاست.

وی افزود: در حقیقت دانش‌آموزان نباید به طور کامل از آموزش منفک شوند و تکالیف سنگین نیز نباید به آنها داده شود؛ انتخاب یک راه میانه و متوسط در این خصوص کار دشواری است که ضروری به نظر می‌رسد.

■ انجام تکالیف در مدرسه توسط دانش‌آموزان یک ایده ذهنی است

حجت‌الاسلام سلیمی در خصوص انجام تکالیف دانش‌آموزان در مدرسه، با بیان اینکه هنوز تا رسیدن به نقطه مطلوب فاصله بسیاری وجود دارد، عنوان کرد: برای اینکه دانش‌آموزان تکالیف خود را در مدرسه انجام دهند، باید فرصتی در اختیار آنها قرار داده شود.

وی با بیان اینکه این فرصت ۲، ۳ ساعته اقتضا می‌کند که بحث تغذیه و فعالیت‌های جانبی دیگر در نظر گرفته شود، اضافه کرد: دانش‌آموزان توان حضور بیشتر در مدرسه را ندارند؛ زیرا با توجه به تعطیلی روزهای پنج‌شنبه، ساعات حضور دانش‌آموزان در طول روز افزایش یافته است.

عضو کمیسیون آموزش و تحقیقات مجلس ادامه داد: انجام تکالیف در مدرسه توسط دانش‌آموزان یک ایده ذهنی است، اما باید بررسی کرد که با توجه به امکانات موجود در بیشتر مدارس، امکان اجرای این ایده وجود دارد یا خیر؛ زیرا در مقام اجرا پیچیدگی‌های خاص خود را دارد و در عمل با موانع بسیاری مواجه می‌شویم.

■ الزام معلمان به استفاده از کتاب‌های کمک‌آموزشی نشانگر نوعی کم‌کاری است

این نماینده مجلس در خصوص الزام برخی معلمان به استفاده دانش‌آموزان از کتاب‌های کمک‌آموزشی گفت: به نظر می‌رسد عملکرد برخی معلمان که خود کم‌کاری کرده و دانش‌آموزان را به پرداخت هزینه‌هایی برای کلاس‌های جبرانی یا سایر روش‌های آموزشی به عناوین دیگر مجبور می‌کنند، دارای اشکالاتی است.

وی با تأکید بر اینکه معلمان تا حد امکان باید از همه ظرفیت‌های خود برای تعالی و رشد تربیتی و علمی دانش‌آموزان استفاده کنند، بیان کرد: الزام معلمان به استفاده از کتاب‌های کمک‌آموزشی و کلاس‌های جبرانی، نشانگر نوعی کم‌کاری است که در این خصوص گزارشات اندکی به ما ارائه می‌شود.

حجت‌الاسلام سلیمی با بیان اینکه این موارد نوعی بهره‌کشی از خانواده‌هاست که توسط برخی معلمان انجام می‌شود، اضافه کرد: دلیل این موضوع مشخص نبوده، اما عادتی غیر قابل دفاع است که اشکالاتی دارد، چون خانواده‌ها راضی به پرداخت آن نیستند، همچنین برخی معلمان، دانش‌آموزان را از نظر علمی در سطح پایینی نگه می‌دارند تا نیازمند این کلاس‌های ویژه باشند که این موضوع ظلم به خانواده‌ها، دانش‌آموزان و آموزش و پرورش است؛ قطعاً سیاست آموزش و پرورش این نیست و مواردی از این دست که به صورت موردی شنیده می‌شود، باید جبران شود.

■ برخی کتاب‌های کمک‌آموزشی با نوعی کلاهبرداری نوشته می‌شوند

عضو کمیسیون آموزش و تحقیقات مجلس با بیان اینکه کتاب‌های کمک‌آموزشی چند دسته است، گفت: برخی از این کتاب‌ها محتوای چندانی نداشته و حتی باعث تنبلی ذهن دانش‌آموزان می‌شود که عمدتاً چاپ آنها با هدف کسب درآمد است، اما برخی کتاب‌های کمک‌آموزشی برای تقویت ذهن و توسعه معلومات دانش‌آموزان نگاشته می‌شود که از این کتاب‌ها نیز توسط برخی مؤسسات و اشخاص سوءاستفاده‌هایی صورت می‌گیرد.

وی با بیان اینکه دسته سوم کتاب‌های کمک آموزشی با نوعی کلاهبرداری نوشته می‌شود، افزود: برای تهیه این کتاب‌ها، از سایر کتاب‌های کمک آموزشی کپی‌برداری تلفیقی و ترکیبی صورت می‌گیرد؛ در حقیقت تمام کتاب‌های کمک‌آموزشی در یک سطح و اعتبار نیستند و با توجه به تفاوت‌های آنها، باید هر کدام را در جای خود ارزیابی کرد.

حجت‌الاسلام سلیمی خاطرنشان کرد: اگر کتاب‌های کمک‌آموزشی از دسته دوم بوده و با هدف تقویت بنیه علمی دانش‌آموزان تألیف شده باشد، بدون اینکه به طور مستقیم یا غیر مستقیم، قراردادی با شرکت یا مؤسسه خاصی صورت گرفته باشد، خالی از اشکال به نظر می‌رسد اما در خصوص سایر انواع این کتاب‌ها به طور قطع باید رصد صورت گرفته و از توزیع آن جلوگیری کرد.

برپایی چادرهای محیط زیست در مبادی ورودی شهرها در ایام تعطیلات نوروز

همدان‌پیام: معاون دفتر آموزش و مشارکت مردمی سازمان حفاظت محیط زیست از برپایی چادرهای محیط زیست در مبادی ورودی شهرها در ایام نوروز خصوصاً روز انس با طبیعت خبر داد.

داود حیات غیب گفت: ما معتقد هستیم که طبیعت ایران، طبیعت زیبایی است و به علت شرایط آب و هوایی و اقلیمی و زمین‌شناسی به معنی واقعی چهار فصل را در کشور داریم. وی ادامه داد: یکی از جاذبه‌های خوبی که در فصل بهار ایجاد می‌شود، دمیدن روح و سرسبزشدن برگ‌ها و زنده شدن نهال‌هاست که همزمان با سال نو اتفاق می‌افتد ضمن اینکه با تغییر اقلیم و نو شدن زندگی در طبیعت، مردم از جاذبه‌های طبیعی و گردشگری به وفور استفاده می‌کنند.

حیات غیب افزود: به همین دلیل در تعطیلات نوروز با حجم بسیار بالایی از مسافرت‌های درون شهری و برون شهری مواجه می‌شویم. برای این موضوع ما در سازمان حفاظت محیط زیست وظیفه داریم که شرایط، فرهنگ، امکانات و بستر لازم را ایجاد کنیم تا شهروندان هم با طبیعت زیبا آشنا شوند.

به گزارش فارس، معاون دفتر آموزش و مشارکت مردمی سازمان حفاظت محیط زیست گفت: برای این منظور سازمان محیط زیست برنامه‌هایی را تدوین کرده است و برای اجرا به ۳۱ استان کشور ارسال می‌کند تا آنها با استفاده از تجربیات و امکانات خود اقدامات مناسب را انجام دهند.

عکس

طرح ملی امداد

طرح ملی

پیام مردم

همشهریان عزیز را در هر زمینه روزنا

mardomi@hamedanpayam.com
صندوق پستی: ۶۶۶-۶۵۱۵۵

بارها و بارها در مورد تبدیل وضعیت نیروهای پیمانکاری نهادها، ادارات و شرکت‌های مختلف صحبت شده است، اما در عمل هیچ برنامه‌ای اجرا نشد. حتی در برخی موارد شاهد آن بودیم که مسئولان اقدام به تعدیل نیرو کرده‌اند. رسیدگی به این موضوع برای مشخص شدن وضعیت پیمانکاران و آینده کاری آنها از اهمیت ویژه‌ای برخوردار است.

یک شهروند همدانی

با تمام تعریف‌هایی که از اجناس ایرانی می‌شود، متأسفانه هنگام خرید برخی از این کالاها و محصولات متوجه می‌شویم که این تعاریف صرفا جنبه تبلیغ و بازار گرمی دارد. تاکنون بارها از دوستان و آشنایان در مورد کیفیت پایین محصولات ایرانی شنیده بودم اما بی‌توجه به آنها، اقدام به خرید لباس از یک تولیدی لباس داخلی کردم و از همان روز اول متوجه بی‌کیفیت بودن لباس شدم.

از مسئولان و همچنین تولیدکنندگان می‌خواهم تا در کنار تبلیغات خوبی که انجام می‌دهند به کیفیت نیز توجه داشته باشند، چرا که استفاده از مواد نامرغوب در تولید می‌تواند آثار سوء به همراه داشته باشد و به سلامت افراد نیز صدمه بزند.

شهابی

اگر سری به برخی از قنادی‌ها بزنید، خواهید دید که برخی آنان از اوضاع و احوال نابسامان روزهای پایانی سال غافل نمانده‌اند و به روش‌های مختلف اقدام به کم فروشی می‌کنند. نمونه آن وزن کردن شیرینی با جعبه آن و محاسبه قیمت جعبه

از سوی ستاد تسهیلات سفرهای کشور؛

مسابقه پیام کوتاه بهترین شعار گردشگری برگزار می‌شود

همدان‌پیام: بهترین شعارهای گردشگری ایران، از طریق سامانه پیام کوتاه روابط عمومی معاونت گردشگری دریافت و مورد ارزیابی روزانه قرار می‌گیرند.

بـه نقـل از اداره کل روابط عمومی و امور فرهنگی سـازمان میراث فرهنگی، صنایع دسـتی و گردشـگری، مسـابقه پیام کوتاه بهترین شـعار گردشـگری با هدف انتخاب جذاب‌ترین توصیف از گردشگری ایران و به کارگیری آن در طول سال آینده، برگزار می‌شود.

علاقه‌مندان شرکت در این مسابقه تا تاریخ ۲۵ اسفندماه مهلت دارند شعارهای خود را به سامانه پیام کوتاه روابط عمومی معاونت گردشگری به شماره ۲۰۰۰۴۴۰ ارسال کنند.

دومین گروه حفاران غیرمجاز در نهاوند دستگیر شدند

همدان‌پیام: مدیرکل میراث فرهنگی، صنایع دسـتی و گردشـگری اسـتان گفت: مأموران یگان حفاظت میراث در این شهرسـتان توانسـتند با ردیابی گروه دوم حفـاران غیرمجاز در نهاوند گروه دیگری از حفاران غیر مجاز را در تپه باستانی گوشه سعد و قاص این شهرستان شناسایی و دستگیر کنند. به نقل از روابط عمومی میراث فرهنگی اسـتان، اسـدا... بیات اظهار داشت: مأموران انتظامی و نیروهای یگان حفاظت میراث با دریافت خبری مبنی بر وجود تعدادی حفار غیرمجاز در این تپه باسـتانی، برای بررسی موضوع به محل عزیمت کردند و پس از چند روز پی‌گیری نامحسوس موفق به دستگیری یک باند ۱۰ نفری از حفاران شدند.

وی افزود: در هفته‌های اخیر این دومین باند از حفاران بودند که در این منطقه دستگیر شدند.

بررسی و شناسایی آثار تاریخی همدان برای ثبت در فهرست میراث ملی

همدان‌پیام: معاون میراث فرهنگی همدان از بررسی و شناسایی آثار تاریخی این استان برای ثبت در فهرست میراث ملی خبر داد. احمد ترابی گفت: پس از بررسی کارشناسان و متخصصان، آثار واجد شرایط برای ثبت در فهرست میراث ملی معرفی می‌شوند. وی یادآور شد: مرکز استان همدان شهر باستانی و کهن هگمتانه است که هرودوت بنای آن را در سده هشتم پیش از میلاد به دیاکو نسبت داده است. ترابی اظهار داشت: غار علیصدر، مجسمه شیرسنگی، شهر باستانی هگمتانه، کتیبه‌های گنجنامه، گنبد علویان، برج قربان، مسجد جامع همدان، آرامگاه استر و مردخای، آرامگاه‌های بوعلی سینا، عارف قزوینی، باباطاهر، ارگ باستانی نوشیجان ملایر و آرامگاه حیقوق نبی(ع) از آثار تاریخی استان همدان هستند.

طعم تلخ باروت به جای آجیل چهارشنبه‌سوری

چهارشنبه‌سوری با چاشنی سنت از راه رسید

مریم مقدم

همدان‌پیام: چهارشنبه‌سوری یکی از آیین‌های ما ایرانیان اسـت. ایرانیان آخرین سه‌شـنبه سـال خورشـیدی را با برافروختن آتش و پریدن از روی آن به استقبال نوروز می‌روند.

چهارشنبه‌سـوری یک جشـن بهاری است که پیش از رسیدن نوروز برگزار می‌شود. مردم در این روز برای دفع شر و بلا و برآورده شدن آرزوهایشان مراسـمی را برپا می‌کنند که ریشـه آن به قرن‌ها پیش باز می‌گردد، این مراسم برگرفته از آیین‌های کهن اسـت که همچنان در میان مردم با اَشـکال متفاوت باقی مانده اسـت. آیین‌های کهن ایرانیان گنجینه‌ای اسـت ارزشـمند از فرهنگ و تمدن که دارای آداب و رسـوم و سنت‌های متعدد است و در بین این سـنت‌ها، چهارشنبه‌سـوری از همه داغ‌تر است.

این سـنت کهن، امروز ماهیت خود را از دست داده اسـت و بـه بهانـه‌ای بـرای آزردن دیگـران تبدیل شده است. شـبی که در گذشته‌ها فرصتی ایجاد می‌کرد تا گرمـای آتش بر کنج دیوار حیاط و کوچه‌های قدیمی زبانه بکشـد و جای سـردی و زردی را به گرمی و سرخی بدهد – اشاره به شعری که هنگام پریدن از روی آتش خوانده می‌شد، زردی من از تو سـرخی تو از من-، حـالا به منظره‌هایی ترسـناک از جنس صدای ترقه و موشـک و انفجار تبدیل شده است.

اگـر نیـاکان مـا امـروز از خـواب برخیزند و رفتارهـای غیرمتعـارف قرن بیسـت و یکمی‌ها را ببینند حتماً دستی در تاریخ می‌برند و هر چه اثر از چهارشنبه‌سوری است را پاک می‌کنند.

صدای خش‌خش سـوخته شـدن شـاخه‌های خشک در آتش روزگاری موجب ایجاد آرامش برای آنهایی بود که یکسال کار و خستگی را با دود شدن آتش از یاد می‌برند، اما ترکیدن کوزه و موشـک‌ها، خستگی یکسال کار با طعم ناخوشایند بوی باروت و مزه زهر را در ذائقه پیر و جوان به یادگار می‌گذارد.

در روزگار ما شـب چهارشنبه‌سـوری به شـب حادثـه و بـلا تغییر نام پیدا کرده اسـت و به یکی از پر حادثه‌ترین شب‌های سال تبدیل شده است.

حاج محمد معمار پیرمردی ۸۵ ساله است که تا اسم چهارشنبه‌سوری از ما می‌شنود ابروان را درهم می‌کشـد و می‌گوید: باز از راه رسید شب حادثه با صدای انفجار.

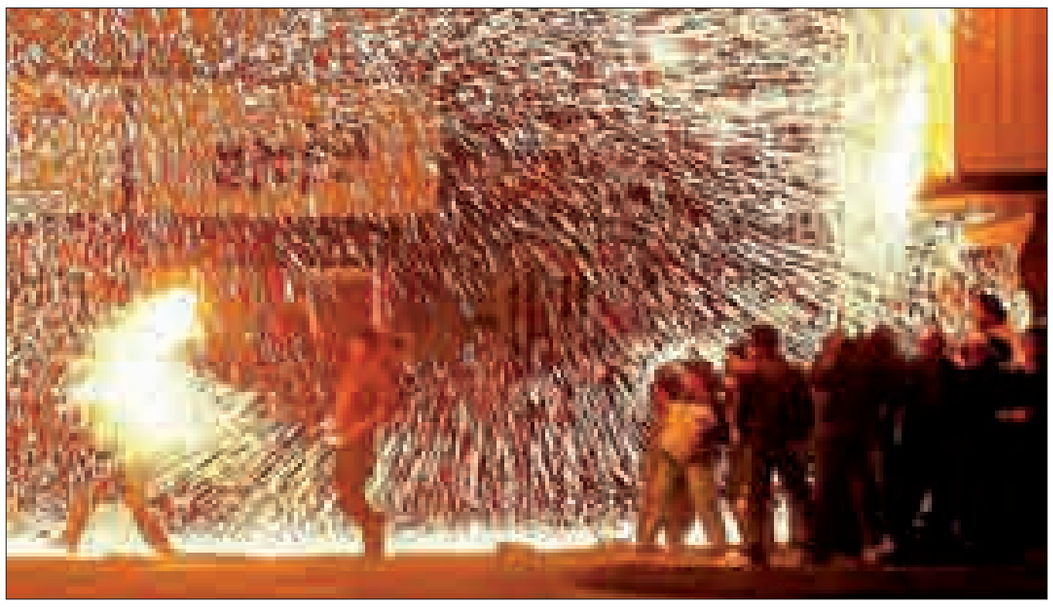

وی معتقد اسـت که این شب یک کتاب سنت را در دل خـود جـای داده کـه امروزی‌ها به جای زنده نگاه داشتن آن تنها به شنیدن و ایجاد صدای انفجارها بسنده کرده‌اند.

بوته افروزی

ایـن پیرمرد می‌گوید: در قدیم رسـم بود پیش از طلـوع آفتاب هر خانواده بوته‌های خار و گزنی را کـه از پیش تهیه کرده بـود روی بام یا در حیاط و کوچه قرار می‌داد و به محض غروب آفتاب همه گرد هم جمع می‌شدند و بوته‌ها را به آتش می‌کشیدند دستان خود را با گرمای آن داغ می‌کردند و هر فرد سه بار از روی بوته‌های افروخته شده، می‌پرید، آنها معتقد بودند ضعف و زردی ناشی از بیماری و غم از آنها به آتش سرخ سپرده می‌شد و سرخی و شادابی آتش به وجودشان راه پیدا می‌کرد. بعد هم خاکستر آتش از درب خانه‌ها به بیرون بره می‌شـد تا به آب روان سپرده شود.

مراسم کوزه‌شکنی

پیرتاج حشمتی همسـر حاج محمد نیز گفت: مردم پس از آتش افروزی مقداری زغال به نشـانه سـیاه بختی، کمی نمک به علامت شور چشمی و یک سکه ده‌شاهی به نشانه تنگدستی در کوزه‌های سـفالین می‌انداختند و هر یک از افراد خانواده یک بار کوزه را دور سـر خـود می‌چرخاند و آخرین نفر کوزه را بر سـر بام خانه می‌برد و آن را به کوچه‌ای که عابری نداشـت پرتاب می‌کرد و می‌گفت: «درد و بـلای خانـه را دور ریختیـم، غم و غصـه را دور ریختیم.»

فال گوش نشینی

این پیرزن گفت: زنان و دخترانی که شوق شوهر کـردن یا آروزی رفتن به زیارت را داشـتند غروب چهارشنبه‌سـوری نیت می‌کردنـد و از خانه بیرون می‌رفتند و هر حرفی را اتفاقی از کسی می‌شنیدند به اتفاق خوب یا بد تعبیر می‌کردند.

قاشق زنی

حـاج محمـد معمـار در همین لحظـه به یاد همسـر پیر خود آورد که قاشق و کاسه یادت رفت و این حکایت از همه شـنیدنی‌تر بود. گویا در قدیم زنان و دختران حاجت‌دار قاشـق و کاسـه‌ای مسی برمی‌داشـتند و روی صورت خود را می‌پوشاندند و بی‌آنکه حرفی بزنند قاشق به کاسه می‌کوبیدند و درِ خانه‌ها را می‌زدند و صاحب‌خانه پس از باز کردن در با گذاشتن انعام در کاسه نوید برآورده شدن آرزو را به قاشق‌زن می‌داد.

آجیل چهارشنبه‌سوری

کسانی که در گذشته نذر و نیاز داشتند در شب چهارشـنبه آخر سال آجیل هفت مغز به نام آجیل چهارشنبه‌سـوری را تهیه و بین اقوام و دوسـتان تقسیم می‌کردند.

وقتی حکایت به آجیل چهارشنبه‌سوری رسید به یاد آوردم ساعاتی بیش تا رسیدن این شب باقی نیسـت، اما دریغ که امروز نه قاشق‌زنی هست و نه آتش افروزی؛ به جای آن به لطف تحریف کنندگان آیین چهارشنبه‌سوری صدای انفجار در راه است و بـوی تلخ باروت در کوچه و خیابان‌ها. اینجا بود که بـه واقع دلم گرفت از این همـه تمدن و این همه تنوع.

همدانی‌ها در نوروز به استان همسایه سفر کنید

جاذبه‌های زنجان مسافران را به میهمانی می‌خواند

همدان‌پیام: شهری با چشم‌انداز زیبـا و موقعیت اقلیمی ویژه و بالاخره زنجان شهر دیدنی‌ها و مناظر بکر است.

گوشه‌ای از طبیعت بکر منطقه سرسبز طارم

اسـتان زنجـان با طـارم سرسـبزش، با گنبد نیلگون سلطانیه‌اش، با غار کتله‌خور بی‌نظیر و تو در تویش، با آهوان دشـت سهرین و با قلعه لک‌لک‌ها و چنـد اثر و جاذبه تاریخـی و طبیعی‌اش پذیرای مسافران نوروزی است.

اسـتان زنجـان از توانمنـدی جلب گردشـگر برخوردار است. جاذبه‌های طبیعی این استان شامل کوه‌ها، رودها، آبشـارها، چشـمه‌های آب معدنی، دریاچه‌های طبیعی و مصنوعی در شهرسـتان‌های مختلف استان پراکنده شده‌اند. رودخانه‌های بزرگ و مشـهور با شـعبات آنها در کشـتزارها و باغ‌های اسـتان، چشمه‌های آب معدنی و آب سرد، غارهای تاریخی و طبیعی، مناظر زیبای کشـتزارها و باغ‌ها از جمله جاذبه‌های طبیعی اسـتان هستند که هر بیننده‌ای را به تحسین وامی‌دارند.

بـا این که تاریـخ این منطقه فـراز و فرودهای بسـیار به خود دیده و گاهی شـعله‌های خشـم و جنگ، برگ‌های زیادی از تاریخ منطقه و حتی گاه تمام آن را در کام خود فرو برده است، ولی به جهت عمق غنای هویـت و فرهنگ این منطقه هنوز نیز اسـتان زنجان امانت‌دار میراث فرهنگی ارزشـمند و قابل ملاحظه‌ای اسـت کـه فرهنگ و هویت این سرزمین را به نمایش می‌گذارد.

کاخ‌هـای بـا ارزش و قدیمـی، مدرسـه‌های تاریخی، مسجدهایی با معماری کم‌نظیر، بازارهای قدیمی، بقعـه امام زاده‌هـا، زیارتگاه‌هـا و بناهای تاریخی و مذهبی با معماری‌های ارزشمند بخشی از این میراث شایان توجه هستند.

برخی از بناهای موجود در اسـتان همچون بنای بزرگ و تاریخی سلطانیه دارای ارزش‌های درجه یک جهانگردی و شهرت جهانی هستند. این بنا که یکی از بزرگ‌ترین و باشکوه‌ترین بناهای اسلامی محسوب می‌شود در خاور استان زنجان واقع شده است.

برخـی دیگـر از بناهـای تاریخی این اسـتان بـا اینکـه از دیرینگی و قدمت چندانـی برخوردار نیسـتند، اما به لحاظ معماری و کاربری از بناهای منحصـر به فرد ایران به شـمار می‌آیند و از جمله آنها می‌توان بنای کم‌نظیر رختشویخانه را نام برد.

نام اسـتان زنجان برگرفته از مرکز استان یعنی شهر زنجان است. در مورد وجه تسمیه شهر زنجان تاکنون نظرات گوناگونی از سـوی پژوهشـگران و نویسندگان ارائه شـده است. قدیمی‌ترین نامی که به این منطقه اطلاق شده است زندیگان به معنای اهل کتاب زند (معروف‌ترین کتاب آیین زرتشـتی ساسـانی) و گان از پساوند اهل باستان است که در دوره ساسانیان بر این منطقه گذاشته شده است.

بنای شهر زنجان در زمان اردشیر بابکان ساخته شده و در آن زمان نام شهین یعنی منسوب به شاه به آن اطلاق می‌شده اسـت. از اواخر دوره قاجاریه به علت استقرار ایل خمسه فارس نام خمسه نیز بر آن نهاده شد.

یافته‌های تاریخی و کاوش‌های باستان‌شناسی که در نواحی مختلف اسـتان زنجـان انجام گرفته گواهی بر قدمت تاریخی و دیرینگی آن است و آثار کشف شـده در این محدوده استقرارهای انسانی از دوران پیـش از تاریخ تا دوران اسـلامی را در این منطقه ثابت می‌کند.

گنبـد سـلطانیه که سـالانه شـمار زیـادی از گردشگران داخلی و خارجی را به خود جلب می‌کند و اولین گنبد آجری جهان و یکی از باشکوه‌ترین بناهای عظیم اسـلامی محسوب می‌شود، در دوران حکومت سلطان محمد خدابنده ظرف مدت ۹ سال از ۷۰۴ تا ۷۱۳ هجری قمری ساخته شده است.

ایـن گنبـد در ۴۲ کیلومتری جنوب شـرقی زنجان و در شهر سلطانیه واقع شده است. مجموعه تاریخـی رختشـویخانه زنجان در سـال ۱۳۴۷ ه.ق توسـط دو بـرادر به نام مشـهدی اکبر معمار و مشـهدی اسماعیل بنا ظرف مدت ۱۵ ماه، در قلب بافت تاریخی شـهر و در منطقه پرتراکم مسکونی موسوم به عباسقلی‌خان ساخته شده است.

این محله قبل از احداث رختشویخانه به دلیل مملو شـدن از هرز آب‌های سـطحی، به باباجمال چوقوری (گودال باباجمال) معروف بوده است.

مسـجد جامع سـید زنجان مجموعه مسجد و مدرسه سید توسـط عبدا... میرزا دارا، پسر یازدهم فتحعلی شاه قاجار در هنگام حکمرانی در زنجان و به سال ۱۲۴۲ ه.ق احداث شده است.

کتله‌خـور در ۱۴۰ کیلومتـری جنـوب غربی زنجان و در دل کوهی به نام "سـاقیزلو" واقع شده است و مناظر بسـیار دیدنی و قندیل‌های عظیم و شفاف داخل آن، نظر هر بیننده‌ای را به خود جلب می‌کند.

این غار در پاییز سـال ۱۳۳۰ شمسـی توسط مرحوم "اسدا... جمالی" کوهنورد زنجانی شناسایی شده و در خردادماه سـال ۱۳۳۱ توسط یک گروه کوهنوردی مورد بازدید قرار گرفته است.

قلعه بهستان ایستاده منتظر آینده روشن

قلعه بهستان یا کهن دژ در شهرستان ماه‌نشان در اسـتان زنجان قرار دارد و قدمت این دژ به دوره هخامنشیان برمی‌گردد.

قلعه بهستان یکی از ۲۰ قلعه تاریخی شهرستان ماهنشـان در اسـتان زنجان است که قدمت آن به قرن پنجم هجری قمری تخمین زده می‌شـود. به علت شـرایط زمانی خاص آن دوره، حاکمان برای دفـاع از خـود و مـردم اقدام به سـاخت این قلعه کرده‌اند.

طبقـات بالای ایـن قلعه برای دفـاع و طبقات پایین‌تر به عنوان زاغه و محل نگهداری آذوقه مردم مورد استفاده قرار می‌گرفت.

بـه گزارش مهر، این قلعه کـه در دل کوهی از جنس خاک سـفت و سـخت بنا شده است به علت وزش بادهای تند و فرسایش و همچنین عبور رودخانه قزل اوزن از کنار قلعه در حال تخریب است.

کاروان‌سرای سنگی زنجان یکی از قدیمی‌ترین آثار تاریخی شـهر زنجان اسـت که در زمان شـاه عبـاس دوم بـه روایتی حدود ۵۰۰ سـال قبل در منتهی‌الیه جنوب شرقی، خواستگاه اولیه این شهر بنا شده است.

مجموعه بـازار زنجان با داشـتن ۵۶ ورودی و کوچه هماهنگ با شـبکه ارتباطی کل شهر مرتبط بـوده و بـا بیـش از ۹۴۰ باب مغـازه و ۱۵ هکتار وسعت، در فهرست آثار ملی ایران ثبت شده است.

گرمابه (سفرخانه سنتی) حاج داداش، نیز که به سفره خانه سـنتی تبدیل شده است، در قلب بازار قدیمی زنجان واقع شـده است. این بنا حدود ۱۰۰ سال پیش به عنوان حمام احداث شده و هم‌اکنون با حفظ بافت قبلی و با انجام اندکی تغییر و تزئینات زیبای سـنتی، به عنوان سـفره خانه برای پذیرایی گردشگران و اهالی شهر مورد استفاده قرار می‌گیرد.

بقعه ملاحسـن کاشـی، مقبره‌ای زیباست که در فاصلـه ۵٫۲ کیلومتری جنوب شـهر سـلطانیه قرارگرفته اسـت. ایـن بقعه از بیـرون دارای پلان هشـت ضلعـی و در داخـل بـا ترکیـب و تلفیق ایوان‌های جانبی به مربع تبدیل شـده است. مردان نمکی، مردانی که هزاران سال پیش در معدن نمک چهره آباد زنجان بر اثر ریزش معدن نمک در آنجان مدفون شـدند. این مردان نمکی در حال حاضر در موزه عمارات ذوالفقاری زنجان نگهداری می‌شوند.

معبد باسـتانی «داش کسـن" یـا آنچنان که جهانگـردان آن را می‌شناسـند: معبـد اژدها؛ در حاشیه روستای "ویر" در حدود ۱۵ کیلومتری شهر تاریخی سلطانیه واقع شده که به نقش دو اژدهای برجسته و چند محراب اسلامی در دو سمت خود و به قرینه یکدیگر مزین است.

استان زنجان به لحاظ جاذبه‌های تاریخی، طبیعی و فرهنگی رتبه هشتم را در کشور به خود اختصاص داده و تاکنـون بیش از یک هـزار اثر تاریخی در این اسـتان شناسـایی شـده و قریب به ۲۲۰ اثر نیز در فهرست آثار ملی به ثبت رسیده است.

ایـن اسـتان همچنین بـه لحاظ تعـداد آثار تاریخی ثبت شـده در فهرست آثار ملی، در منطقه شمال‌غرب کشور، از جایگاه ویژه‌ای برخوردار است.

موزه مردان نمکی

موزه مردان نمکی، موزه رختشـویخانه زنجان، موزه صنایع دسـتی، موزه سـنگ نوشـته‌ها، موزه کتابت، مـوزه تاریخ طبیعـی و حیات‌وحش، موزه خصوصی صمیمی فرد و موزه باستان‌شناسی ابهر، موزه سنگ نوشته‌های سجاس و موزه مسجد جامع سـجاس، مسـاجد جامع و میرزایی، بقعه امامزاده حضرت سـید ابراهیم(ع) زنجان، بقعه ملاحسـن کاشی، معبد سـخره‌ای داش کسن، مسجد جامع قروه، بقعه شاهزاده زیدالکبیر و قیدارنبی، قبرستان و مسـجد جامع قلابر و سجاس، بقعه چلبی اوغلی و پیراحمد زهرنوش، امامزاده‌های یحیی، یعقوب و اسـماعیل، از دیگر آثار ارزشمند تاریخی و باستانی اسـتان زنجان، برای جـذب علاقه‌منـدان در ایام مختلف به‌ویژه تعطیلات نوروز آماده است.

چشم انداز

آجیل شب عید و خواص تخمه کدو

همدان‌پیام: ایام عید و نوروز نزدیک است و بازار تخمه و آجیل هم داغ است. در این میان بد نیسـت کمی هم از خـواص تخمه‌ها بدانید تا بفهمید که هر کدام چه ویتامین‌ها و عناصر مفیدی دارد.

احتمالاً شما به هر جایی که برای دید و بازدید عید می‌روید، اگر فرصت‌خوردن میوه و شـیرینی را به علت ضیق وقت پیدا نکنید، حتماً ناخنکی به ظرف آجیل‌ها می‌زنیـد یـا حداقل یک مشـت آن را برای این‌که در طول مسـیر تـا منزل بعدی حوصله‌تان سـر نرود، در جیبتان می‌ریزید! اول از همه به سـراغ تخمه‌کدو می‌رویم که طرفداران زیادی هم دارد.

تخمـه کدو منبعی غنی از مواد معدنی مثل مس، روی، منیزیم، آهن و فسـفر، پروتئین‌ها، اسیدهای آمینه و فیتوسترول‌هاست.

مصرف تخمه کدو می‌تواند تکثیر خطرناک سـلول‌های پروسـتات در آقایان را متوقف کند. بنابراین اگر از آقایان، کسی به بزرگی خوش‌خیم پروستات مبتلا است، خـوردن تخمه کدو می‌توانـد در کاهش علائم بیماری و کاهش مشـکلات ادراری کمک‌کننده باشـد. تخمه کدو منبع بسـیار غنی از روی اسـت. روی خواص بسیار زیادی دارد، از تقویت سیستم ایمنی گرفته تا افزایش استحکام مو و ناخن و افزایش رشد کودکان.

با خوردن تخمه کدو خودتان را از خواص بی‌شـمار روی بهره‌مند کنید. علاوه بر این تخم کدو منبع خوبی برای منیزیم اسـت. تحقیقات زیادی نشان‌داده که رابطه مسـتقیمی بین کاهش مصرف روی و منیزیم و کاهش تراکم استخوان و همچنین بروز پوکی اسـتخوان وجود دارد. به همین دلیل خوردن این تخمه زرد رنگ با مغز سبز و خوشمزه می‌تواند به صورت موثری از پوکی استخوان پیشگیری کند.

منبع :بیتوته

نگاه

سفره هفت‌سین، نمادی برای نو شدن

همدان‌پیام: نوروز و آمدن سال نو را بدون سفره هفت‌سین نمی‌توان تصور کرد و این سفره زیبا و دوست داشتنی در میان همه خاطرات نوروزی که در ذهن ما نقش می‌بندد، جایگاه ویژه‌ای دارد.

سـفره‌های نوروزی یکی از آیین‌های مشـترک مراسم عید نوروز در بین مردمی اسـت که آن را جشن می‌گیرند، در بسـیاری از نقاط ایران، جمهوری آذربایجان و برخی از نقاط افغانستان، سفره هفت‌سین گسترده می‌شود.

عاملی که نوروز را از دیگر جشن‌های ایران باستان جدا کرده و باعث ماندگاری آن تا به امروز شـده است، فلسفه وجودی آن؛ یعنی زایش و نو شدن است که همزمان با سـال جدید در طبیعت نیز دیده می‌شود و هفت‌سین یکی از نمادهایی است که همواره در این ایام باعث یادآوری نو شدن و همگام شدن انسان‌ها با طبیعت، همزمان با آمدن بهار است.

این سفره معمولاً چند ساعت مانده به تحویل سال نو آماده می‌شود و بر صفحه‌ای بلندتر از سطح زمین چیده می‌شود. نشستن کنار سفره هفت‌سین در لحظه تحویل سـال نو علاوه بر جمع کردن افراد در کنار یکدیگر باعث انتقال سـنت‌ها و رسومی اسـت که تاکنون با گذشت هزاران سـال از خاطرمان نرفته‌اند و هر فردی در طول تاریخ با نشستن در کنار این سفره آداب و سنت‌هایی را می‌آموزد که بعدها آیندگان از او یاد خواهند گرفت.

گسـتردن سفره هفت‌سـین در ایران آداب و رسوم خاصی دارد، روی سفره آینه که نشانه روشنایی است، شمع که نشانه نور و درخشش است و یک کاسه آب که نشانه پاکی می‌باشد، می‌گذارند. در این سفره سیب، سرکه، سمنو، سماق، سیر، سنجد و سبزه وجود دارد. تمامی هفت عنصری که بر این سفره چیده می‌شود؛ معنایی خاص به همراه دارند، به طور مثال سیب نماد زیبایی و تندرستی است، سنجد به روایتی نماد عشق و دلباختگی و سبزه نماد شادابی و سرسبزی و نشانگر زندگی بشر و پیوند او با طبیعت است.

همچنین سـمنو نماد زایش و باروری گیاهان اسـت و از جوانه‌های تازه رسیده گندم تهیه می‌شود، سکه به نیت برکت و درآمد زیاد انتخاب شده، سماق و سیر نیز سمبل شفا و سلامتی و محرک شادی هستند.

آب نشانه برکت در زندگی است و ماهی به عنوان نماد اسفندماه بر سفره گذاشته می‌شـود. قرآن یکی از پایه‌های اصلی سـفره نوروزی است که پس از ورود اسلام به ایران بر روی سـفره هفت‌سـین قرار داده می‌شود و در ادیان دیگر هر خانواده‌ای به تناسب مذهب خود، کتاب مقدسش را بر سفره می‌گذارد.

همچنین ایرانیان دیوان حافظ را بر سـر سـفره هفت‌سـین می‌گذارند و هنگام تحویل سال تفألی به آن می‌زنند.

شـاخه‌های سـرو، دانه‌های انار، گل بیدمشک، نان و پنیر، شـمعدان و... را هم می‌توان جزو اجزای دیگر سفره‌هفت سین دانست.

علاوه بر این، سفره هفت‌شین در میان زرتشتیان، و سفره هفت‌میم در برخی نقاط واقع در استان فارس در ایران متداول است و در جمهوری آذربایجان بدون توجه به عدد هفت، بر روی سفره‌های نوروزی خود، آجیل قرار می‌دهند. در بسیاری از منابع تاریخی آمده است که "هفت سین" در ابتدا "هفت شین" بوده - شمع، شیرینی، شهد (عسل)، شمشاد، شربت، شقایق و شاخه نبات- و بعدها به این نام تغییر یافته است.

هر یک از اجزای هفت‌سین نمادی از زندگی و طراوت و شادابی‌اند و همگام با آمدن بهار از ما می‌خواهند تا نو شویم و همراه با طبیعت سال خود را با رویش و بالندگی آغاز کنیم .یادمان نرود که هر یک از نمادها بر سر سفره هفت‌سین نشانگر تحقق خواسته‌ها و آرمان‌هایی هستند که شاید در لحظه تحویل سال نتوانیم همه آنها را در ذهن متصور شویم، اما نشستن کنار سفره هفت‌سین خود کافی است تا همین عناصر که از دل طبیعت آمده‌اند با قوانین طبیعت آنچنان درآمیزند تا آنچه را که بهترین است برای ما رقم بزنند.

نرم، نرمک می‌رسد اینک بهار، خوش به حال روزگار ...

gallery@hamedanpayam.com

روز

و نجات نوروزی

امداد

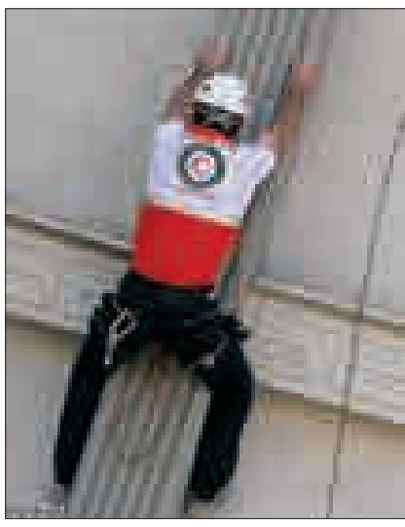

ز نکته نظرات، مشکلات، انتقادها و پیشنهادهای خود
ای که وجود دارد می‌توانند از طریق شیوه‌های زیر با
مه در میان گذاشته و خواستار پیگیری موضوع باشند
پیامگیر ۲۴ ساعته ۸۲۸۰۷۵۴ - ۰۸۱۱

معادل قیمت شیرینی است. انتظار می‌رود مسئولان نظارت بیشتری به شرایط بازار داشته باشند.

عسگری

از مسئولان دانشگاه‌ها تقاضا داریم تا در این روزهای پایانی سال کمی بیشتر نسبت به سؤالات دانشجویان پاسخگو باشند. در این روزها به خاطر کوچکترین کار مجبور هستیم به دانشگاه برویم و با نبود مسئول مربوط مواجه شویم در حالی که از طریق یک تلفن ساده می‌شود پاسخ را دریافت و از صرف هزینه و وقت خودداری کرد.

بهرامی

یک ماهی می‌شود که در رسانه‌های مختلف صحبت از سبد کالای کارمندان می‌شود، اما هنوز که هنوز است خبری از آن نیست. از مسئولان می‌خواهیم نسبت به تصمیمات خود بی‌تفاوت نباشند و به حقوق کارمندان توجه بیشتری داشته باشند.

یک شهروند همدانی

اگر چه توجه و رسیدگی به وضعیت آسفالت تمام خیابان‌ها امری مهم است، اما در این میان توجه به برخی از خیابان‌ها به خاطر موقعیت خاصی که دارند از اهمیت بیشتری برخوردار است. نمونه آن بلوار آیت‌ا... نجفی است که از مسیرهای پر تردد و راه اتصال استان‌های غربی به مرکز کشور محسوب می‌شود، اما متأسفانه آسفالت آن مانند جگر زلیخا هزار تکه شده است و انگار مسئولان تصمیم ندارند فکری به حال آن کنند.

یارمحمدی

«همشهری کین» اورسن ولز در آمریکا به نمایش درآمد

همدان‌پیام: فیلم «همشهری کین» ساخته معروف «اورسن ولز» در جشنواره فیلم آمریکا به نمایش درآمد.

برگزارکنندگان جشنواره فیلم سن‌لوئیس کالیفرنیا در مراسم ویژه‌ای فیلم «همشهری کین» محصول ۱۹۴۱ ساخته «اورسن ولز» را نمایش دادند. نمایش شاهکار «همشهری کین» در بخش بزرگداشت این کارگردان بزرگ آمریکایی و در حضور ۳۰۰ تماشاگر برگزار شد. به گزارش ایسنا، فیلم «همشهری کین» محصول سال ۱۹۴۱ و برنده جایزه اسکار بهترین فیلم‌نامه است که چندی پیش به‌عنوان بهترین فیلم اول یک کارگردان در تاریخ سینما انتخاب شد. «اورسن ولز» به لطف شخصیت و صدای جذابش و نیز ساخته‌های خلاقانه، یکی از مستعدترین هنرمندان قرن بیستم محسوب می‌شود که سبک خاص فیلم‌سازی، استفاده خلاقانه از نور، بهره‌گیری بی‌نظیر از زاویه‌های دوربین، تکنیک‌های صدابرداری و برداشت‌های بلند ازجمله شاخصه‌های فیلم‌سازی او بودند.

کتاب‌های تالیفی در سال ۹۰ بیش از ترجمه بوده است

همدان‌پیام: مدیر عامل موسسه خانه کتاب به ارتقای حدود دو درصدی شمارگان کتاب در سال ۹۰ در مقایسه با سال قبل اشاره کرد و از افزایش انتشار کتاب‌های تالیفی نسبت به آثار ترجمه‌ای در سال جاری خبر داد.

علی شجاعی صائین در گفت وگو با ایرنا، مهمترین اقدام این موسسه در سال ۹۰ و در حوزه فرهنگ را تکمیل بانک اطلاعات کتاب عنوان کرد و افزود: هر اثری که از اداره کتاب مجوز بگیرد، نسخه‌ای از آن دریافت و اطلاعات کتابشناسی آن در بانک ketab.ir ثبت می‌شود. این اقدام نه تنها فرصتی برای آشنایی مخاطبان با تازه‌های کتاب است، بلکه می‌توان آمار حوزه نشر را به آسانی استخراج کرد. این مقام مسئول در موسسه خانه کتاب ادامه داد: این آمار به مدیران و سیاستگذاران عرصه فرهنگ کمک می‌کند تا از وضعیت کمی و کیفی تولید کتاب، شمارگان، قیمت، تعداد ناشران، تعداد کتاب‌های تالیفی و ترجمه‌ای، چاپ اولی و تجدید چاپی آگاه شوند تا بتوانند تصمیمات درستی اتخاذ کنند.

آثار جشنواره سی‌ام فیلم فجر زیر متوسط بودند

همدان‌پیام: تهیه کننده فیلم سینمایی «آل» گفت: فیلم‌های به نمایش در آمده در سی‌امین جشنواره بین‌المللی فیلم فجر به شدت زیر متوسط بودند و جریان دولتی در این رویداد کاملا شکست خورده بود.

به گزارش ایرنا، علی معلم در برنامه تلویزیونی «هفت» شبکه سوم سیما، افزود: بسیاری از فیلم‌های سفارشی که در جشنواره حضور داشتند شکستی مطلق در به تصویر کشیدن آرمان‌های مورد نظر بودند و کارگردانان و تهیه کنندگان این آثار تعلق خاطری به موضوعات مطرح شده نداشتند. این منتقد سینما یادآور شد: جشنواره امسال نشان داد فیلمسازی بدون تهیه کننده به معنای حقیقی به جایی نخواهد رسید و فقدان تهیه کننده حقیقی در این آثار موجب شده بود بودجه بندی برای آثار به نمایش در آمده در این رویداد سینمایی صحیح نباشد. وی با انتقاد از تهیه کنندگی یک فرد برای چهار اثر سینمایی، بر پشتوانه فکری برای تولید یک اثر سینمایی تاکید کرد.

نگاه

یادکردی از ریاض همدانی

کامران سخن پرداز*

همدان‌پیام: میرزا جعفر منشی همدانی، مشهور و متخلص به ریاض و موصوف و معروف به «بدیع‌الزمان ثانی»، موسیقی‌شناس، ریاضی‌دان، خطاط و نویسنده و شاعر برجسته دوره قاجار، در همدان متولد شد و نزد ابوالقاسم ذوالریاستین به تحصیل پرداخت. از احوال این شخصیت برجسته، اطلاع و اخبار چندانی در دست نیست. وی در گمنامی و پریشانی و درماندگی زیسته و در غربت درگذشته است. «ریاض» همدانی در دستگاه دیوانی میرزا ابوالقاسم ذوالریاستین همدانی، وزیر معروف عصر قاجاری (۱۲۵۵) به پیشه دبیری مشغول شد و از این رهگذر، در سایه تربیت میرزا ابوالقاسم ذوالریاستین به کسب معلومات در زمینه‌های مختلف پرداخت. پس از آنکه میرزا ابوالقاسم قائم مقام فراهانی، وزیر نامدار محمدشاه قاجار معزول و مقتول شد، طالع میرزا ابوالقاسم همدانی هم فرو کاست و طولی نکشید که وی نیز مغضوب درگاه قجری شد و در همدان درگذشت. بدین ترتیب ریاض، چون مربی و حامی خود را از دست داد، در اواسط سلطنت محمد شاه قاجار (۱۲۵۰-۱۲۶۴ هجری قمری) راهی تهران شد.

ریاض در تهران هم نتوانست شغلی مناسب بیابد و به مقامی لایق و معاشی کافی نایل آید. وی هنرمندی تمام عیار و دانشمندی فاضل بود، چنانکه درباره وی گفته‌اند که در خطاطی، نسخ و نستعلیق و شکسته را نیکو می‌نوشت و مایه دانش او در موسیقی، نجوم و ریاضیات و هندسه کامل بود. با همه این هنرها مدتی در تهران سرگردان بود و به سختی روزگار می‌گذرانید. وی نزد همه آشنایان به تنگدستی معروف بود و این معنا از اغلب اشعارش پیداست، به خصوص در قصیده ذیل:

گویند هنر رسانَد مرد را به مراد.....چون من به دهر، هنرمند نامراد مباد
به روزگار، من آن نامراد پُر هنرم.....که روزگار مراد من از هنر نگشاد
ز بخت، کام نجستم به دسترنج هنر.....دریغ ز دولت همزاد و بخت مادرزاد
به باغ عمر مرا بیخ فضل و شاخ ادب.....قفای فقر برآورد و سیلی استاد
به حیرتم مگرم مام دهر نفرین کرد:.....که در زمانه نیابی به غیر فضل، مراد
و یا سپهر فسونساز بر من افسون خواند:.....که جز هنر ز جهانت مباد بهره و زاد
مگر طفیل هنر زاد غم ز مادر دهر.....که من دمی به جهان در نزیستم دلشاد
چو بر سپهر هنرهای خویشتن شمرم.....چو نِی به ناله زِ هر بند برکشم فریاد
خوش آنکه در همه گیتی «الف» ز «با» نشناخت.....که گنج و مالش افزون و خانمان آباد
چو من به خاک نشیند همی باد خورد.....هر آنکه نیست ورا از هنر به کف جز باد
نه فطرتی که توان کرد بندگی جهان.....نه همتی که توان زیست از جهان آزاد
بد اختری که چو من زاد از نژاد هنر.....سپهرگم کندش در زمانه نام و نژاد
مساز پیشنهاد ضمیر پیشه فضل.....که روزگار دمارت برآورد ز نهاد
تو را گمان که به دانش مَعاش خواهی کرد.....مرا یقین که کنی در سرِ مَعاش، مَعاد
مگر مورخ درمان کند تو را که طبیب.....نپرسد از تو که نوشیروان کَه بود و قباد

این قصیده در مجموع یکی از آثار درخشان آن هنرمند دل افگار است که از قضا سیلی سرد روزگار بر صورت وی، نقش اندوه برجای نهاد.

باری، میرزا ریاض در تهران، یک چند در خانه میرزا رضی جراح بروجردی زیسته، جایی که طالبان کمال نزد او تحصیل علوم ادب و موسیقی و ریاضی می‌کردند و خود در این علوم، معلم شد و در این باب چند رساله نگاشت. گویا به سبب هم خانگی و همسایگی ریاض با میرزا رضی بروجردی بوده است که رضا قلی خان هدایت به اشتباه نسبت او را «بروجردی» نوشته است. پس از آن، ریاض در سفارتخانه انگلیس، سِمَت «منشی» گری یافت، چنانکه تعدادی از منشآت او در این مدت، در «جُنگ» گردآوری شده توسط یغمای جندقی شاعر (نسخه خطی کتابخانه مرکزی دانشگاه تهران؛ شماره ۳۹۶۶) به نقل آمده است.

در زمان صدارت میرزاتقی خان امیرکبیر (۱۲۶۴ تا ۱۲۶۸ قمری) خواستند که نامه‌ای عربی به خدیو مصر یا شریف مکه بنویسند، پس چند نسخه به قلم دانشمندان تهیه شد و او در این میان به خوبی از عهده کار برآمد. امیر، نامه را دید و پسندید و از حال نویسنده آن پرسید، ریاض را احضار کرد. در این ملاقات، او در چشم امیر عزیز گشت. پس امیر به او گفت که وجود تو برای من لازم است، از هر کاری که داری کناره بگیر و از هم‌اکنون نزد من باش. ریاض اطاعت کرد و نزد امیر کبیر به خدمت پرداخت، لیکن از بخت بد، دیری نپایید که بساط زندگی امیرکبیر برچیده شد (۱۲۶۸ قمری) و ریاض همدانی آن حامی بزرگ را نیز از دست داد.

از ریاض با وجود عمر کوتاهی که داشته است، آثار ارزشمندی به شرح ذیل بر جای مانده است:

۱- آثار خوشنویسی در نسخه‌ای از ریاض الادب (به تاریخ ۱۲۶۹ قمری).

۲- رساله‌هایی در موسیقی، نجوم، ریاضیات و هندسه.

پزشک دانشمندی به نام حاجی میرزا عبدالباقی درباره فضل و دانش ریاض می‌نویسد: ریاض همدانی، در علوم ریاضی یگانه زمان خود بود، چنانکه هیچ یک از فضلای هم عصر وی به پایه او نرسیدند، خود من مدتی نزد او شاگردی کرده‌ام...

۳- منشات وی در «جُنگ» خطی یغمای جندقی (مورخ ۱۳۰۱ قمری).

۴- گنج شایگان که به سبک «گلستان» سعدی در پنج باب (معارف یزدانی، مراسم جهانبانی، ترک شناعت، برگ قناعت و آداب موافقت) تصنیف شده است.

۵- ریاض الادب که همان «مقامات» ریاض همدانی است به زبان عربی و چون به سبک «مقامات» بدیع الزمان همدانی (۳۹۸ قمری) تصنیف شده و اعتبار و اشتهار ادبی درخوری یافته است، ریاض را «بدیع الزمان ثانی» موصوف کرده‌اند. «مقامات» ریاض شامل بیست مقاله است.

۶- دیوان ریاض شامل غزلیات، قصاید و مثنویات.

مرحوم تقوی، «غزلیات» ریاض را از روی دست نوشته خود شاعر با مقدمه‌ای در شرح حال او، به خط ملک الخطاطین شریفی در قطع رقعی کوچک به شیوه چاپ سنگی به طبع رسانده است. مرحوم طبسی در مقدمه «قصاید ریاض» نوشته است: «این دیوان یکی از شاهکارهای ادبی زبان فارسی است که لطف قریحه شاعر را در شعر و وسعت اطلاعات او را در تاریخ و ادبیات فارسی و عربی و احاطه او را بر علوم ریاضی و نجوم و سایر علوم عقلی اثبات می‌کند.

طبسی همچنین شرحی به عنوان «تصمیمات فلکی» راجع به ثوابت و سیارات که ریاض در اشعار خود بسیار آورده و حاکی از تسلط وی بر دانش نجوم و ریاضی است با «فرهنگ» مختصری برای لغات فارسی و عربی کتاب، به آخر دیوان قصاید افزوده است.

حاجی میرزا عبدالباقی در حاشیه کتاب «شرح اسباب» خود نوشته است: میرزا جعفر همدانی مزاجی صفراوی داشت و چندی بعد به دردی لاعلاج مبتلا شد، چنانکه پنج شبانه روز طول نکشید که بر اثر آن در جوانی دار فانی را وداع گفت.

تاریخ ولادت ریاض را سال ۱۲۳۲ هجری قمری و سال مرگ او را ۱۲۶۹ هجری قمری تخمین زده‌اند. روانش شاد باد.

منابع:
- نیک طلب (یاورهمدانی)، احمد، ریاض همدانی، ارمغان، دوره سی و ششم، شماره ۳ ، خرداد ۱۳۴۶.
- اذکایی، پرویز، ریاض همدانی (۱۲۳۲ - ۱۲۶۹ هجری قمری)، چیستا، اردیبهشت و خرداد ۱۳۸۴، شماره ۲۱۸ و ۲۱۹
- هدایت، رضا قلی، مجمع الفصحا، مجمع ذخایر اسلامی (کدنا)، تهران، ۱۳۴۰.
- قراگوزلو، غلامحسین، هگمتانه تا همدان، انتشارات اقبال، تهران، ۱۳۷۳.
- درخشان، مهدی، بزرگان و سخن‌سرایان همدان، مجمع ذخایر اسلامی (کدنا)، تهران: ۱۳۴۱

*کارشناس ارشد پژوهش هنر

با وجود کمبودهای مالی و امکانات؛

حوزه هنری سال۹۰ را به پرورش استعدادها اختصاص داد

همدان‌پیام: رئیس حوزه هنری استان همدان گفت: هنرمندان می‌توانند با ارائه طرح و پافشاری بر خواسته‌ها و نیازهایشان از دستگاه‌ها و نقد عملکرد سازمان‌ها وضعیت هنر در استان را بهتر کنند.

سیدمحمدباقر حسینی در نشست پایان‌سال هنرمندان مرتبط با واحد نمایش حوزه هنری همدان افزود: هنر تئاتر درآمدزا نیست، مگر در برخی موارد و اجرای گسترده و مؤثر تئاتر نیازمند حمایت دستگاه‌های مختلف در استان است.

وی با اشاره به انواع مختلف نمایش و کم هزینه بودن برخی آثار نمایشی، برای برون‌رفت از وضعیت فعلی تأکید کرد: نباید تصور کنیم صرفاً دستگاه‌های فرهنگی و هنری هستند که می‌توانند و باید از تئاتر حمایت کنند بلکه بسیاری از سازمان‌ها و دستگاه‌ها نیز می‌توانند از هنر نمایش به شیوه‌ای مطلوب و در راستای اهداف سازمانی خود بهره‌مند شوند و در این زمینه هزینه کنند.

وی ادامه داد: حوزه هنری استان همدان علی‌رغم کمبود منابع مالی و امکانات، سال ۹۰ را در این عرصه به پرورش استعدادهای هنری جوان و نوجوان اختصاص داد و بر همین اساس کارگروه‌های جوانان و نوجوانان را شکل داد که تولید نمایش‌نامه و اجراهای خیابانی را به دنبال داشت و امیدواریم سال آینده با افزایش بودجه و امکانات، وضعیت بهتر شود.

حسینی در پایان سخنان خود بیان داشت: امید است جشنواره‌هایی که در این زمینه در استان برگزار می‌شوند با دبیرخانه‌ای دائمی و فعال، در طول سال به صورتی برنامه‌ریزی شده با هنرمندان موفق جشنواره ارتباط داشته و لااقل با برگزاری نشست‌ها و کارگاه‌های فصلی زمینه رونق و رشد هنر نمایش فراهم شود.

گفتنی است، در این نشست صمیمی که در محل سالن شماره ۲ سینما قدس برگزار شد، نیما بیگلریان مسئول واحد نمایش حوزه هنری استان همدان خلاصه‌ای از فعالیت‌های این واحد در سال گذشته را ارائه و برنامه‌های سال آینده را بازگو کرد؛ همچنین نظرات هنرمندان حاضر بیان و بررسی و از ۱۳ پیشکسوت، جوان و نوجوان فعال در عرصه هنر نمایش با اهدای جوایزی تجلیل شد.

تجلیل از قصه گوی «شب‌بخیر کوچولو» و «مصطفی رحماندوست»

همدان‌پیام: «مریم نشیبا» گوینده برنامه رادیویی شب بخیر کوچولو و «مصطفی رحماندوست» نویسنده و شاعر کودک و نوجوان در نخستین جشنواره «مادران قصه‌گوی شهر تهران» تجلیل شدند.

نخستین جشنواره «مادران قصه‌گوی شهر تهران» با حضور امیر خوراکیان، رئیس سازمان فرهنگی هنری شهرداری تهران، مصطفی رحماندوست، نویسنده و شاعر پیشکسوت ادبیات کودک و نوجوان و جمعی از اهالی فرهنگ و هنر در سالن همایش‌های برج میلاد برگزار شد.

به گزارش فارس، در این مراسم امیر خوراکیان، رئیس سازمان فرهنگی هنری شهرداری تهران از «مریم نشیبا» گوینده رادیو و تلویزیون و «مصطفی رحماندوست» نویسنده و شاعر کودک و نوجوان تجلیل کرد.

نشیبا: جشنواره «مادران قصه‌گو» کار بسیار فرهنگی است

در ابتدای این مراسم «مریم نشیبا»، گوینده رادیو و تلویزیون، بیان داشت: برپایی نخستین جشنواره «مادران قصه‌گوی شهر تهران» کار بسیار فرهنگی و در عین حال قابل توجه است.

وی با بیان اینکه امیدوارم جشنواره «مادران قصه‌گوی شهر تهران» همچنان به صورت مستمر برپا شود، اضافه کرد: زندگی با وجود بچه‌ها طبیعتاً بوی بهار می‌دهد.

نشیبا با اشاره به اینکه شعر برنامه رادیویی «شب بخیر کوچولو» را «مصطفی رحماندوست» سروده است، ادامه داد: مادران باید قصه‌های بسیاری را آموخته و به فرزندان خود منتقل کنند؛ چراکه با مطالعه کتاب از سوی آنها، آگاهی‌های لازم به کودکان منتقل خواهد شد.

شهرداری فرهنگ مطالعه را در میان کودکان بی‌خانمان و خیابانی ترویج دهد

وی با اشاره به امیر خوراکیان، رئیس سازمان فرهنگی هنری شهرداری بیان کرد: برخی از کودکان مشغول فعالیت‌های گوناگون در خیابان‌ها هستند که به نوعی به کارهای ناهنجار و ضد اخلاق می‌پردازند که معتقدم این سازمان باید به آنها نیز فکر کرده و فرهنگ مطالعه را در آنها نهادینه کند.

رحماندوست: شهرداری تهران قصه‌گویی را در میان مردم زنده کرد

در ادامه این مراسم «مصطفی رحماندوست»، نویسنده و شاعر همدانی کودک و نوجوان عنوان کرد: قصه‌گویی موجب می‌شود تا بسیاری از استعدادهای ناشنای کودکان، شناخته و رشد پیدا کند. از معاونت فرهنگی هنری شهرداری تهران تشکر می‌کنم نه به خاطر اینکه به بنده هدیه داد بلکه این سازمان توانست «قصه‌گویی» را در میان مردم و در بین خانواده‌ها زنده کند.

رحماندوست ادامه داد: ۳۰ سال است که تلاش می‌کنم تا فرهنگ قصه‌گویی در جامعه ارتقا و احیا شود اما هم‌اکنون شهرداری توانست این امر را محقق کند.

مدیرعامل خانه هنرمندان خبر داد

اعطای ۱۶۰ میلیون تومان وام بلاعوض به هنرمندان در سال ۹۰

همدان‌پیام: مدیرعامل خانه هنرمندان گفت: در سال جاری در ارتباط با تامین هزینه‌های درمان، تهیه محل سکونت و رفع مشکلات مالی، مبلغ ۱۶۰ میلیون تومان وام بلاعوض توسط این مجموعه به هنرمندان اعطا شده است.

مجید سرسنگی در گفت وگو با ایرنا، افزود: در طول بیش از یک دهه فعالیت خانه هنرمندان، بخش مهمی از ظرفیت بالقوه این خانه به فعل تبدیل شده، البته این به معنای آن نیست که تمام ظرفیت‌های موجود این مرکز کشف شده و به عمل رسیده است.

وی گفت: گسترش کمی و کیفی خانه هنرمندان ایران با استفاده از نقطه نظرات پیشکسوتان عرصه هنر، توسعه نمایندگی‌های خانه هنرمندان در سطح شهر یا استان‌های دیگر، برقراری رابطه با سایر سازمان‌های فرهنگی و هنری و تقویت رابطه با انجمن‌ها و خانه‌های عضو شورای عالی خانه هنرمندان از جمله مهمترین محورهای خانه هنرمندان برای رسیدن به نقشه جامع و توسعه متوازن فرهنگی و هنری است.

مدیرعامل خانه هنرمندان به اقدامات انجام شده در سال ۹۰ اشاره کرد و گفت: سال جاری در راستای ایجاد شرکت تعاونی مسکن خانه هنرمندان ایران و برای ساخت مجتمع مسکونی هنرمندان، تلاش‌های بسیاری انجام شد که امیدوارم زمین آن سال ۹۱ تهیه شود.

سرسنگی یادآور شد: همچنین اعتباری معادل سه میلیارد ریال برای کمک به هنرمندان نیازمند از محل اعتبارات معاونت امور اجتماعی و فرهنگی شهرداری تصویب شد و تعداد ۲۶۳ نفر نیز برای دریافت وام به انجمن‌ها و خانه‌های وابسته معرفی شدند که جمع این رقم به ۸۰۰ میلیون تومان می‌رسد.

حمیدرضا شکارسری:

انتقاد یک شاعر از اوضاع ادبی کشور

همدان‌پیام: حمیدرضا شکارسری گفت: در حال حاضر، از نظر اقتصادی دورنمای خوبی برای نشر کتاب نداریم.

این شاعر در گفت‌وگویی با ایسنا، در ارزیابی‌اش از وضعیت ادبیات در سالی که گذشت، عنوان کرد: امسال نیز مانند چند سال اخیر اتفاق ادبی قابل توجهی که باعث پیدایش نحله، نظریه، روال تازه و نوع سرایش تازه‌ای در شعر شود، نیفتاد؛ ولی با این حال، وضعیت نشر نسبت به سال گذشته بهتر بود و بخصوص در ابتدای سال و ایام نمایشگاه، از سوی مخاطبان تمایل بیش‌تری به خرید کتاب وجود داشت؛ تمایلی که در پایان سال به دلیل مسائل اقتصادی کم شد؛ به طوری‌که در حال حاضر، آثار منفی آن بر انتشار و فروش کتاب تحمیل شده است.

وی افزود: هم‌اکنون نگرانی از وضعیت فروش کتاب‌ها را می‌توان به راحتی در چهره نویسندگان، ناشران و هنرمندان دید؛ چون اصولا در کشور ما هزینه‌های فرهنگی برای خانواده‌ها هزینه آشنایی نیست؛ بنابراین با وضعیت به‌وجودآمده می‌توان انتظار داشت سهمی که خانواده‌ها برای خرید کتاب کنار گذاشته‌اند، به علت شرایط بد اقتصادی کاهش یابد.

شکارسری درباره اتفاقات ادبی در سال ۹۰ نیز اظهارکرد: در این سال، اتفاق ادبی که مخاطب تحت تأثیر آن قرار بگیرد و باعث شود مخاطبی به هر قیمتی کتابی را بخرد، نداشتیم و از لحاظ کیفی در یک خط راست حرکت کردیم؛ خط راستی که در پزشکی نشانه مرگ است.

این شاعر در پاسخ به این پرسش که جای چه موضوعاتی را در فضای ادبیات سال ۹۰ خالی می‌بیند، اظهار کرد: به طور کلی، ادبیات در کشورهای جهان سوم از جمله کشور ما برای این‌که بتواند جای پای خود را بین مردم و عموم باز کند، باید به رویکردهای اجتماعی و سیاسی نزدیک شود و تا حدی از تمایلات فرمالیستی کوتاه بیاید و بیش‌تر به دغدغه‌های سیاسی و اجتماعی جامعه بپردازد؛ اما از آن‌جایی که برای نویسندگان ما شرایط رفتن به این سمت به هیچ وجه مساعد نیست؛ بنابراین ادبیات ما هنوز به سمت نوعی فرمالیسم که پیش از این در دهه ۷۰ تجربه شده بود، در حال حرکت است و تازگی ندارد.

وی در ادامه اظهار کرد: از سوی دیگر، شاعر در لاک خود رفته و آثاری آپارتمانی تولید می‌کند که نمی‌تواند دغدغه همه شاعران باشد. حضور نداشتن دغدغه‌های مردم در ادبیات این سال‌ها باعث از بین رفتن طیف علاقه‌مندان آن که عموم مردم هستند، شده است.

شکارسری درباره حضور جوانان در فضای ادبیات امسال نیز بیان کرد: قطعا حضور جوانان نسبت به سال‌های گذشته در جشنواره‌ها، بخصوص جشنواره شعر فجر که با دبیری فرد کارکشته‌ای مانند پرویز بیگی حبیب‌آبادی برگزار شد، پررنگ‌تر شده است، بخصوص که جشنواره شعر فجر در دو سال گذشته تلاش کرده تا حدی دیدگاه‌های مختلف را جمع کند که همین امر زمینه و انگیزه‌هایی برای حضور شاعران در آن شده است. علی‌رغم این‌که باید بپذیریم ادبیات جوانان نیز آپارتمانی است؛ اما با این حال شاهد رشد کمی و کیفی حضور آن‌ها در فضای ادبیات بوده‌ایم.

وی همچنین درباره عملکرد جایزه‌های ادبی گفت: جایزه‌های ادبی قصد دارند ایجاد فضا و موقعیت کنند و اصولا یکی از هدف‌های مهم آن‌ها، ایجاد گفتمان و موقعیتی برای حضور نویسندگان و شاعران است. از این نظر، امسال جایزه‌های ادبی و جشنواره‌ها خوب کار کردند؛ به‌طوری که تا حدی در میان علاقه‌مندان به ادبیات انگیزه ایجاد شد؛ ولی معضل این جشنواره‌ها، موضوع‌مندی، دولتی بودن و نبود امکان حضور همه نحله‌ها و تمایلات در آن‌هاست. به همین منظور بود که بیگی حبیب‌آبادی در دو سال گذشته تلاش کرده تا حدی این فضا را تغییر دهد و تا حدودی هم موفق بوده است.

شکارسری در پایان درباره وضعیت نقد ادبیات گفت: احساس می‌کنم در جریان نقد ادبی ما اصولا دیگر از آن جریان پرتپش نظریه‌پردازی دهه ۷۰ و نیمه اول دهه ۸۰ خبری نیست. چند سالی است به دلیل وضعیت نقدناپذیری نامساعدی که در چند سال اخیر در جامعه به وجود آمده، اصولا تفکر نقد افت کرده است. البته وضعیت نقد در نیمه اول دهه ۸۰ در اوج بود؛ اما پس از آن افت کرد.

اخبار

جلد دوم خاطرات جلال طالبانی در نمایشگاه کتاب

همدان‌پیام: این روزها که جلال طالبانی رئیس جمهوری عراق در آمریکا در بستر بیماری است، پس از ۱۸ ماه تاخیر، سرانجام جلد دوم و پایانی کتاب خاطرات و زندگی وی به چاپ سپرده شده تا در صورت عدم بروز مشکلات فنی در یکهزار و ۲۰۰ صفحه، همزمان با چاپ سه جلد اول، در نمایشگاه کتاب تهران عرضه می‌شود.

به گزارش ایرنا، این کتاب که نوشته و تحقیق عرفان قانعی فرد است، «پس از ۶۰ سال»؛ زندگی و خاطرات جلال طالبانی نام دارد و در پنج هزار و ۵۰۰ نسخه چاپ خواهد شد.

جلد دوم خاطرات جلال طالبانی به تشریح رویدادهای سال‌های ۱۹۶۷ تا ۲۰۰۵ می‌پردازد و نگارش مقدمه آن را جاناتان رندل عهده‌دار است. جاناتان رندل، نویسنده مشهور آمریکایی که یکی از کتاب‌هایش با عنوان «با این رسوایی چه بخشایشی» در ایران منتشر شده، در مقدمه ترجمه کردی و انگلیسی جلد دوم خاطرات طالبانی، این اثر را یکی از معتبرترین تحقیق‌های تاریخ معاصر کردستان نامیده است.

نماینده جلال طالبانی در تهران در ۱۳ اردیبهشت ۱۳۸۹ به رسانه ها اعلام کرده بود که جلد دوم از سری سه جلدی خاطرات وی تحت عنوان «پس از ۶۰ سال»، تابستان ۱۳۸۹ درسه هزار و ۳۰۰ نسخه توسط نشر علم عرضه خواهد شد اما بروز مشکلات فنی، تکمیل نشدن مصاحبه‌های محقق این اثر و ویرایش دوباره مطالب آن، انتشارش را با تاخیر ناخواسته روبرو کرد.انتشار جلد اول این مجموعه با واکنش‌های متعدد در کردستان عراق روبرو شد، اما جاناتان رندل نویسنده و کردپژوه آمریکایی در مقدمه انگلیسی اثر، آن را مستندترین مرجع تاریخ معاصر کردستان دانسته و بر این باور است که مولف شیوه کاملا علمی و بی‌طرف اتخاذ کرده است.

جلال طالبانی رئیس جمهوری عراق برای نمایشگاه بین‌المللی کتاب تهران در سال ۱۳۸۸ و همچنین روشنفکران و اهل قلم ایران پیام ویژه‌ای فرستاده و جلد اول کتاب خاطرات خود را به اهل فرهنگ و تاریخ این سرزمین تقدیم کرد.

کاوه میرعباسی با «قلعه اوترانتو» به کتابفروشی‌ها آمد

همدان‌پیام: «قلعه اوترانتو» نوشته هوراس والپول با ترجمه کاوه میرعباسی منتشر شد. مخاطب در این رمان با داستان زندگی ارباب یک قلعه و خانواده‌اش آشنا می‌شود که نفرین شده‌اند و حوادث عجیبی را تجربه می‌کنند.

به گزارش ایران، «قلعه اوترانتو» در سال ۱۷۶۱ منتشر شد. هوراس والپول در این اثر به داستان زندگی اعضای خانواده‌ای می‌پردازد که در یک قلعه زندگی می‌کنند.

برخی از منتقدان این رمان را نخستین اثر در گونه ادبی گوتیک می‌دانند می‌دانند و می‌توان مشخصه‌های این نوع ادبیات را در «قلعه اوترانتو» دید: صداهایی با منبع نامشخص، درهایی که به ناگاه و بدون نیرویی باز می‌شوند و رازهایی که مخاطب باید به دنبال کشف آن‌ها برود.

نویسنده در رمان «قلعه اوترانتو» داستان ارباب یک قلعه به نام مانفرد را روایت می‌کند که به همراه خانواده‌اش ماجراهایی جالب توجه را تجربه می‌کند. این داستان که حوادثش در قرن سیزدهم میلادی روی می‌دهد با مراسم ازدواج پسر مانفرد آغاز می‌شود و مخاطب با پیش رفتن در داستان درمی‌یابد که اعضای خانواده مانفرد نفرین شده‌اند.

در توصیف این کتاب آمده: کونراد، یگانه پسر مانفرد، امیر جبار اوترانتو، در روزی که باید با امیردخت ایزابلا پیمان زناشویی ببندد به طرزی غریب کشته می‌شود. این مرگ شگفت و هولناک رویدادهای حیرت‌انگیز بسیاری را پیامد دارد. «قلعه اوترانتو» نخستین رمان گوتیک به شمار می‌آید؛ گونه‌ای ادبی که خاستگاه شاهکارهای متنوع و فراوان بوده و پس از دو سده و نیم حضور پیوسته و پایدار در عرصه ادبیات داستانی هنوز از مقبولیتی چشمگیر در میان خوانندگان و منتقدان برخوردار است.

آزمون کارشناسی‌ارشد دانشگاه آزاد ۲۱ اردیبهشت برگزار می شود

همدان‌پیام: رئیس مرکز آزمون دانشگاه آزاد اسلامی اعلام کرد: آزمون کارشناسی‌ارشد دانشگاه با رقابت ۶۲۲هزار و ۹۳۲ داوطلب در روزهای ۲۱ تا ۲۳ اردیبهشت سال آینده در سراسر کشور برگزار می‌شود. عبدا... سجادی‌جاغرق با اشاره به افزایش ۲۵درصدی تعداد داوطلبان آزمون کارشناسی‌ارشد نسبت به دوره گذشته، گفت: در آزمون کارشناسی‌ارشد دوره گذشته ۴۹۹هزار نفر شرکت کرده بودند، در حالی‌که تعداد داوطلبان امسال ۶۲۲هزار و ۹۳۲ نفر است. به گزارش ایسنا، وی با اشاره به ۴۰۰ رشته و ۲۱۵۵ تغییرات این دوره از آزمون و با بیان اینکه تعداد دفترچه سوالات آزمون کارشناسی‌ارشد از ۳۳۹ دفترچه به ۱۳۰ دفترچه کاهش یافته است، تصریح کرد: در آزمون امسال رشته و گرایش‌های مختلف در داخل مجموعه‌های امتحانی تجمیع شده و داوطلبان یک مجموعه امتحانی مستقل از گرایش انتخابی در آزمون به سوالات یکسان پاسخ می‌دهند.

پرداخت ۵ میلیون تومان به زنان سرپرست خانوار

همدان‌پیام: مدیرکل دفتر توانمندسازی و حمایتی وزارت تعاون، کار و رفاه اجتماعی از اعطای پنج میلیون تومان به زنان سرپرست خانوار برای ورود به بازار کار خبر داد و گفت: آموزش‌های توانمندسازی این زنان سال آینده در دو استان کشور اجرایی می‌شود.

پرویز زارعی در گفتگو با مهر در مورد توانمند سازی زنان سرپرست خانوار افزود: در حال حاضر ۳۸ هزار زن سرپرست خانوار در نوبت سازمان بهزیستی قرار دارند که برای توانمند سازی این افراد در سال آینده برنامه‌ها و همچنین سرفصل‌های آموزشی تدوین کرده‌ایم.

وی گفت: به هر زن سرپرست خانوار پنج میلیون تومان تا مرحله ورود به کار به منظور رقابت سنجی، آموزش، آماده سازی و ... اعطا می‌شود.

تردد پرایدهای بدون ABS محدودیت ندارد

همدان‌پیام: معاون فنی و مهندسی پلیس راهور ناجا، هرگونه محدودیت تردد جاده‌ای پرایدهای فاقد ABS (ترمز ضد قفل) در ایام تعطیلات نوروزی را تکذیب کرد. جهانگیری با تکذیب برخی شایعات مطرح شده در این خصوص گفت: پلیس راهور ناجا هیچگونه محدودیتی در زمینه تردد پرایدهای فاقد سیستم ترمز ABS در سطح جاده‌ها در ایام تعطیلات نوروزی در نظر نگرفته است. وی با بیان اینکه پرایدهای فاقد ABS نیز استانداردهای ایمنی را دارا بوده و با توجه به همین موضوع شماره‌گذاری شده‌اند، خاطرنشان کرد: البته حدود یک سال اخیر نصب سیستمABS برای تمام محصولات سواری اجباری شده و با توجه به آن، تمام محصولات از جمله نسل جدید پراید تحت عنوان محصولات X۱۰۰ مجهز به این سیستم هستند. جهانگیری تصریح کرد: پرایدهایی که در چند سال گذشته تولید شده‌اند نیز اگرچه فاقد ABS هستند، اما با توجه به پاس کردن تمام استانداردهای ایمنی مربوط، موفق به شماره‌گذاری شده‌اند.

یادداشت

هشدار رویانیان به تاکسی های فرسوده

فارس: رئیس ستاد مدیریت حمل و نقل سوخت کشور گفت: بیش از ۳۳۰ هزار تاکسی در کشور وجود دارد، که از این تعداد ۲۵ هزار تاکسی برای نوسازی مراجعه نکرده‌اند و در صورت مراجعه نکردن تا خرداد ۹۱ کارت سوخت آنها ابطال خواهد شد.

محمد رویانیان اظهار داشت: بیش از ۳۳۰ هزار تاکسی در کشور داریم و در حال حاضر ۲۵ هزار تاکسی برای نوسازی مراجعه نکرده‌اند.

وی ادامه داد: حدود ۷ درصد تاکسی‌ها بالای ۱۰ سال سن دارند و ۹۳ درصد کل تاکسی‌های ایران زیر ۱۰ سال سن دارند.

رویانیان افزود: متوسط عمر تاکسی در ایران به ۷ سال رسیده است و این رقم در ایران ۵ سال است.

تکذیب ممنوعیت خروج نخبگان

مهر: رئیس پلیس گذرنامه و مهاجرت کشور در مورد برخی اخبار مبنی بر ممنوعیت خروج نخبگان از کشور برای شرکت در کنفرانسها گفت: چنین موضوعی صحت ندارد؛ این افراد برای خروج از کشور باید به سازمان وظیفه عمومی مراجعه و پس از دریافت اجازه خروج به پلیس گذرنامه مراجعه کنند.

محمود صادقی اظهار داشت: در سال جاری صدور گذرنامه الکترونیک با افزایش ۱۰ درصدی به ۳ میلیون و ۱۰۰ هزار رسید. این در حالیست که امسال هزار و ۴۷۹ سند جعلی شامل کارت معافیت، کارت پایان خدمت، شناسنامه و کارت ملی کشف و ضبط شد.

ماه تولد مشمولان مبنای ممنوع‌الخروجی است

ایسنا: رئیس پلیس گذرنامه ناجا با اعلام صدور بیش از سه میلیون گذرنامه در سال جاری از کشف بیش از یکصدهزار سند جعلی در هنگام صدور گذرنامه خبرداد و گفت: ماه تولد مشمولان مبنای ممنوع‌الخروج شدن آنان است.

سردار محمود صادقی با تشریح عملکرد اداره گذرنامه ناجا در سال جاری گفت: از ابتدای سال جاری تاکنون بیش از سه میلیون و ۱۰۰ هزار گذرنامه الکترونیکی برای هموطنان صادر شده است، که این رقم نسبت به مدت مشابه سال قبل بیش از ۱۰ درصد افزایش داشته است.

اجرای طرح پزشک خانواده شهری از سال آینده

ایسنا: رئیس مرکز توسعه شبکه و ارتقای سلامت وزارت بهداشت گفت: تمام تمهیدات لازم برای اجرای طرح پزشک خانواده شهری در سال آینده صورت گرفته است. شریعتی گفت: در سال ۹۱ در تمام استان‌های کشور اجرای طرح پزشک خانواده شهری آغاز می‌شود. او با بیان اینکه طرح پزشک خانواده روستایی به طور کامل اجرایی شده، گفت: این طرح نیازمند ارتقاست و بعد از اجرای طرح پزشک خانواده شهری، خدمات روستایی نیز ارتقا خواهد یافت و روستاییان نیز از خدماتی همانند خدمات ارائه شده در شهرها بهره‌مندمی‌شوند.

مدارس نوبت عصرامروز یک ساعت زودتر تعطیل می‌شوند

ایسنا: معاون پرورشی وزیر آموزش و پرورش گفت: مدیران مدارس نوبت دوم این اختیار را دارند تا در صورت لزوم در امروز، مدارس را یک ساعت زودتر تعطیل کنند. حسین هژبری در حاشیه «آماده‌باش نوروزی همیاران و پلیس‌یاران جوان» درباره تدابیر آموزش و پرورش برای چهارشنبه آخر سال در مدارس گفت: ابلاغیه مربوط به توصیه‌های ایمنی در چهارشنبه آخر سال به مدارس ارسال شده و به مدیران این اختیار داده شده تا در صورت لزوم، مدارسی را که در نوبت دوم فعالیت دارند را یک‌ساعت زودتر تعطیل کنند.

چهارشنبه آخر سال؛ شبی که سال نو را می‌سوزاند

همدان‌پیام: هر ساله با نزدیک شدن به چهارشنبه آخر سال اضطراب و دلهره به خانواده‌ها وارد می‌شود؛ چرا که رفتارهای پرخطر بعضی از نوجوانان و جوانان نه تنها باعث آسیب‌های جانبی به خودشان می‌شود بلکه باعث بروز حوادث تلخ نیز می‌شود. متأسفانه رفتارهای پرخطر نوجوانان و جوانان این روز با شکوه را به چهارشنبه سوزی تبدیل کرده است.

آمار چهارشنبه‌سوری سال ۸۹ همدان ۶۰ مصدوم بر جای گذاشت که ۱۱ مورد خراشیدگی، ۲۴ مورد سوختگی، ۱۸ مورد پارگی و بریدگی، ۲ مورد شکستگی و ۵ مورد مصدومیت‌های دیگر بوده است. اما آمار کلی کشور ۲۰۸۸ مورد گزارش شده که بیش از ۳۲ درصد آسیب‌دیدگان دانش‌آموزان بوده‌اند و بیشتر در گروه سنی ۱۶ تا ۲۳ سال هستند و ۸۰ درصد از آسیب‌دیدگان مردهای ۱۶ تا ۱۹ سال و پس از آن گروه سنی ۸ تا ۱۵ سال بوده‌اند که آمار فوت ۵ نفر و ۱۲۰ نفر قطع عضو در بین آنها بوده است. بیشترین آسیب وارد شده به چشم‌ها می‌باشد که به کوری چشم منجر می‌شود و عنوان نابینایی در چهارشنبه‌سوری را به خود اختصاص داده است. کوری چشم در صورت اثابت مستقیم ترکش‌های ناشی از انفجار مواد محترقه، یکی از مواردی است که در چهارشنبه‌سوری دیده می‌شود.

آسیب بعدی عوارض سوختگی است. کارشناسان می‌گویند عوارض سوختگی در چهارشنبه‌سوری دو نوع است: ۱- عوارض زودرس ۲- برخی عوارض که در دراز مدت ایجاد می‌شود.

ضایعات پوستی: کارشناسان می‌گویند مواد بکار رفته در مواد محترقه و منفجره به علت ترکیب با اکسیژن و کربن خطرناک هستند و برخی از این مواد به لحاظ آتش‌گیری در مرحله پایین‌تری قرار دارند، اما باعث ناراحتی‌های پوستی و ریوی می‌شوند. در برخی موارد نیز دردهای شکمی، سرگیجه، حالت استفراغ و اسهال و در برخی موارد ناراحتی‌های تنفسی پیشرفته از آثار شیمیایی برای تولیدکنندگان است.

حال چرا باید اجرای یک سنت ملی و فرهنگی یا برگزاری یک جشن باعث این همه مصیبت و ناراحتی باشد؟

چرا آیین‌ها و مراسم زیبایی چون سال نو، کوزه نو، فال گوشی و شال‌اندازی جای خود را به مواد محترقه و بمب‌های آتش‌زا داده‌اند و یک سنت و جشن ملی را به میدان جنگ تبدیل کرده‌اند که کلی مصدوم و زخمی در آخر شب دارد؟

دکتر ناظمی در پاسخ به این سوال‌ها با هفته‌نامه سلامت می‌گوید: مشکل اینجاست که والدین به جای اینکه جایگزین‌های مناسبی برای فرزندان فراهم کنند مداوم تکرار می‌کنند که بیرون نری، ترقه نزنی، کار خطرناک نکنی و... منع کردن و نه گفتن خود باعث حادثه‌ای می‌شود. در ادامه صحبت‌های خود می‌گوید که برای جلوگیری از ایجاد حوادث ناگوار بهترین کار این است که خانواده‌ها یا دوستان در حیاط یا کوچه دور هم جمع شوند و در کنار کودکان مراسم را به درستی برگزار کنند.

ابهری جامعه‌شناس دیگر نیز برای جلوگیری از آسیب‌های بیشتر گفت: نهادهای فرهنگی وابسته به شهرداری با همکاری نیروی انتظامی می‌توانند مکانی را برای این روز در نظر بگیرند و با در اختیار قرار دادن مواد محترقه کم‌خطر و استاندارد مراسم این روز را در نهایت شادی و امنیت برای جامعه به خصوص نوجوانان برگزار کنند. توصیه‌ها و هشدارهای متخصص طب اورژانس برای کمک به مصدومان برای پیشگیری از آسیب‌های جدی‌تر:

۱- پزشکان می‌گویند اگر پس از شنیدن صدای بلند انفجار دچار تپش قلب یا وزوز گوش یا کاهش شنوایی شدید تنها کاری که باید انجام دهید رفتن به یک فضای آرام است و اگر علایم بیش از ۲ ساعت ادامه داشت به پزشک مراجعه کنید.

۲- زنان باردار بهتر است در این شب به جز موارد ضروری از منزل خارج نشوند؛ چون شوک ناشی از انفجار مواد محترقه باعث سقط جنین می‌شود.

از جمله راه‌های به حداقل رساندن جراحات به وجود آمده برای مصدوم یا مصدومان حادثه، دور کردن مصدوم از محل حادثه و متوقف ساختن روند سوختگی با (لحاف، پتو، کت یا غلتانیدن روی خاک و خاموش کردن با آب)، درآوردن تمامی لباس‌ها، درآوردن زیورآلات و سرد کردن سریع با آب تمیز در ۱۰ تا ۱۵ دقیقه اول.

توصیه‌ها و هشدارهای مهم آتش‌نشانی

هر ساله سازمان آتش‌نشانی هشدارهایی به مردم می‌دهد که توجه به آنها در کاهش حوادث مؤثر است(البته این موضوع کشوری است در همدان قابل شهود نمی‌باشد). از آتش زدن لاستیک، هیزم، کارتن خالی و... در واحدهای مسکونی، کوچه و خیابان خودداری کنید.

از پرتاب مواد آتش‌زا به هوا و افتادن آنها در پشت بام و بالکن خانه‌ها و روی شاخه‌های خشک درختان خودداری کنید. در این شب خودروی خود را در کوچه ومعابر تنگ پارک نکنید؛ زیرا آتش بازی در نزدیک وسایل نقلیه حاوی بنزین و مواد سوختنی به خصوص در صورت نشست بنزین خطرناک است، قبل از ترک محل آتش حتماً از خاموش شدن آن مطمئن شوید و با آب باقیمانده آن را کاملاً سرد کنید.

فاطمه خانجانی

مصائب زنان خانه دار

همدان‌پیام: خانواده به عنوان مهمترین رکن در جامعه محسوب می‌شود و می‌توان گفت که سلامت هر جامعه‌ای وابسته به سلامت خانواده‌ها است. در این میان که زنان نیمی از جمعیت جامعه را تشکیل می‌دهند مسئولیت تعلیم و تربیت و پرورش کودکان را برعهده دارند.

تأمین مالی و اقتصادی زنان و مادران خانه‌داری که تمام وقت خود را در خانه فعالیت می‌کنند و در خارج از خانه شغل و فعالیتی ندارند، مهمترین اصل در خانواده است، زیرا اگر مادران مشکل مالی و اقتصادی نداشته باشند آرامش خاطر بیشتری دارند و می‌توانند در کارهای منزل و در امر تغذیه و سلامت کودکان و سایر اعضای خانواده بهتر عمل کنند، لذا توجه به سلامت خانواده موجب افزایش سلامت در جامعه و کاهش بیماری‌ها خواهد شد.

در خانه ماندن و نداشتن فعالیت در خارج از خانه زنان را به اعضای غیر فعال جامعه تبدیل کرده است و نداشتن استقلال مالی زنان خانه‌دار همواره آنها را وابسته به دیگران خصوصاً مردان کرده است و این امر عاملی در جهت کاهش توانایی خودباوری و عدم اعتماد به نفس در آنان است.

گاهی اوقات نداشتن تحصیلات کافی، تخصصی و مهارت لازم در کار و رضایت نداشتن شوهر و سرپرست خانواده از عواملی است که زنان نمی‌توانند در بیرون از خانه فعالیت داشته و حرفه و شغل مناسب داشته باشند.

برخی از زنان به علت داشتن مشکلات مالی مجبورند در بیرون از خانه کار کنند. معمولاً این دسته از زنان سرپرست خانوار هستند که به تنهایی مشکلات خانواده را به دوش می‌کشند و معمولاً یا همسری ندارند و یا همسران آنان بیمار و ناتوان و از کار افتاده هستند. کارهایی که معمولاً به این افراد پیشنهاد می‌شود از نظر درآمد در سطح پایینی قرار دارد و کفاف زندگی آنان را نمی‌دهد و گاهی اوقات آنها را مجبور می‌کند که به کارهای خلاف و غیرقانونی کشیده شوند.

اگر خانواده که امن‌ترین و مقدس‌ترین پایگاه برای اعضای خانواده است دچار تزلزل و ناامنی شود این از هم گسیختگی به جامعه کشیده شده و جامعه هم دچار ناامنی و نابسامانی می‌شود، البته شاید با اجرا و حمایت قانونی از سوی دولت بتوان کارهایی در جهت کاهش این معضلات انجام داد و توجه بیشتری به خانواده و استحکام آن کرد.

در همین زمینه برای رسیدگی به وضعیت زنان در سال ۸۱ قانون بیمه زنان خانه‌دار در مجلس شورای اسلامی تصویب شد و بر این اساس سازمان بهزیستی موظف شد تا سالانه یک میلیون نفر از زنان خانه‌دار را با پرداخت ماهیانه ۱۰ هزار تومان بیمه کند تا این زنان پس از ۲۰ سال بتوانند از مزایای بیمه برخوردار شوند.

اگر چه برای سال نخست اعتبار دو میلیارد ریالی به این موضوع اختصاص داده شد و قرار شد تا این بودجه در سال‌های آینده افزایش پیدا کند اما این سازمان در طول ۳ سال تنها توانست ۳۰ هزار نفر را بیمه کند و پس از گذشت مدتی اجرای این طرح به وزارت رفاه وقت محول شد اما این وزارتخانه نیز اعلام کرد که بیمه زنان خانه‌دار کار آسانی نیست و این طرح نیز هیچ‌گاه عملیاتی نشد.

هدی طالب‌لو، کارشناس مسائل زنان در این باره می‌گوید: یکی از مهمترین خواسته‌های زنان خانه‌دار بیمه شدن و استفاده از مزایای این بیمه در زمان از کارافتادگی است اما به رغم تصویب این موضوع در نزدیک به یک دهه گذشته بحث بیمه زنان خانه‌دار هنوز عملیاتی نشده است.

این کارشناس با بیان این نکته که بعضی از سیاست‌های بیمه‌ای که باید در کشور اجرایی شود، می‌بایست در بودجه عمومی کشور پیش‌بینی شود، افزود: بیمه زنان خانه‌دار اگر چه مصوبه سابقه‌داری است، اما قانونگذار در زمان تصویب این قانون به این نکته توجه نکرده که زنان خانه‌دار درآمدی ندارند که بتوانند حق بیمه را بپردازند و این در حالی است که باید کار کردن در خانه را به عنوان حرفه برای زنان خانه‌دار در نظر گرفت، اگر چه در مجلس هفتم پیشنهاد داده شد که بخشی از حقوق آقایان و مبلغی که به عنوان حق اولاد به مردان پرداخته می‌شود به زنان پرداخت شود، اما به دلیل بار مالی که این پیشنهاد داشت دولت این موضوع را قبول نکرد. به عقیده این کارشناس علت معطل ماندن قانون کلی بودن آن است چرا که بیمه کردن ۱۸ میلیون زن خانه‌دار به یک باره مشکل‌زا است. اما باید این زنان تقسیم‌بندی شوند و بیمه کردن آنها به ترویج در قالب بودجه بیاید و بهترین راه حل نیز این است که خانم‌هایی که سرپرست خانوار و یا بد سرپرست و زیر بار فشار زندگی هستند در مرحله اول بیمه شوند و به این ترتیب بقیه زنان خانه‌دار با اولویت‌بندی تحت پوشش بیمه قرار بگیرند.

اگر قوانین تصویب شده از سوی دولت به خوبی اجرا شود، می‌تواند تا حدودی از مشکلات این قشر از زنان را کاهش داده و زندگی و راه برای آنها راحت‌تر کند. استفاده از بیمه و مزایای آن و بهره‌مندی از خدمات درمانی و بهداشتی می‌تواند ضامن سلامت روحی و جسمی مادران و کودکان باشد و زنان را در تربیت نسل آینده بهتر یاری کند.

اعظم معصومی

مشاوره نیروی انتظامی با مسافران نوروزی

همدان‌پیام: مرکز مشاوره آرامش فرماندهی انتظامی استان همدان در ایام تعطیلات نوروز آماده ارائه خدمات مشاوره‌ای رایگان به مسافران نوروزی می‌باشد.

علیرضا خزاعی معاون اجتماعی انتظامی استان همدان گفت: مرکز مشاوره آرامش انتظامی استان در ایام تعطیلات نوروزی در راستای تحقق شعار نوروزی «بهار من، آرامش و رضایت تو»، آماده ارائه خدمات مشاوره‌ای رایگان به مسافران نوروزی و شهروندان استان همدان می‌باشد.

علیرضا خزاعی افزود: این مرکز با حضور کارشناسان مجرب در زمینه‌های خانوادگی، تحصیلی، فردی، انتظامی، حقوقی، روان‌سنجی، مددکاری اجتماعی و هرگونه راهنمایی به صورت حضوری و تلفنی در ایام تعطیلات نوروزی در دو شیفت صبح و بعدازظهر در خدمت مسافران و همشهریان عزیز خواهد بود.

وی در ادامه گفت: کارشناسان ما در مرکز مشاوره آرامش واقع در جنب هتل باباطاهر و تمامی کلانتری‌های سطح شهرستان‌های استان همدان، همچنین ایستگاه‌های پلیس و اماکن تفریحی و تفرجگاه‌ها نیز حضور دارند و به صورت حضوری و تلفنی با شماره‌های ۲۱۸۲۸۲۵ و ۲۱۸۲۶۶۶ آماده پاسخگویی به مراجعه‌کنندگان و خدمات‌دهی به آنان می‌باشند.

کاهش ۱۵ درصدی آمار فوتی‌های ناشی از سوانح رانندگی در کشور

همدان‌پیام: رئیس مرکز فوریت‌های پزشکی وزارت بهداشت از کاهش ۱۵درصدی آمار فوتی‌های ناشی از سوانح رانندگی در کشور خبر داد.

غلامرضا معصومی اظهار داشت: با توجه به اقدامات انجام شده از سال ۸۶ تا کنون از جمله اعمال قوانین راهنمایی و رانندگی، حضور مستمر پلیس در جاده‌ها و مناطق شهری، افزایش حوزه امداد رسانی و پوشش فراگیر میزان مرگ و میر ناشی از سوانح رانندگی کاهش یافته است.

به گزارش برنا، وی با اشاره به این‌که حوادث ترافیکی بالاترین بار بیماری‌ها را در کشور به خود اختصاص داده است اظهار داشت: در دهه ماهه نخست امسال ۱۷ هزار و ۶۰۰ نفر جان خود را به علت حوادث ترافیکی از دست داده‌اند، که این میزان نسبت به مدت مشابه سال گذشته ۱۵ درصد کاهش یافته است.

رئیس مرکز حوادث و فوریت‌های پزشکی وزارت بهداشت درمان و آموزش پزشکی، اختصاص بخشی از حق بیمه شخص ثالث به درمان بیماران حوادث ترافیکی در برنامه چهارم و پنجم توسعه را یکی از گام‌های مثبت در راستای ارائه خدمات مناسب درمانی و پیشگیری از عوارض جبران ناپذیر دانست و خاطر نشان کرد: بر اساس قانون برنامه پنجم توسعه سالانه باید ۱۰ درصد از میزان مرگ و میر ناشی از سوانح رانندگی در کشور کاهش یابد.

نیش و نوش

همدان پیام: طرح های عجولانه مدیریت شهری و دهن کجی به مردم

طرح های غیرعجولانه شون هم که باز مصداق دهن کجی به مردمه!

تهران امروز: انتصابات خانوادگی در دانشگاه آزاد

خب این کار، واسه قبلی ها بد بود نه واسه تاز رسیده ها!

همدان پیام: میهمان نورسیده ویترین های خانوادگی

سفال چینی؟!!

حمایت: برداشت شبانه از حساب بانک ها به مجلس کشید.

بابا سخت نگیرین، دزد که برنداشته، بانک مرکزی برداشته!

همدان پیام: خجسته، دو روز در بهارستان حضور داشته است.

خب باید قبل از شروع مجلس نهم، راه و چاه بهارستان رو پیدا کنه دیگه!

مهر؛ معاون پارلمانی احمدی نژاد: بودجه، باید دو سالانه نوشته شود.

شما همین بودجه یک ساله رو به موقع بفرستین مجلس، بودجه دو ساله پیشکش!

همدان پیام: خوش به حال نخبه ها شد.

فعلا که همه ش حرفه!

ایسنا: ردپای کم‌فروشی اینترنت را، کجا جست‌وجو کنیم؟

اگه جوریدی، به ما هم بگوووو!

خبرگزاری دانشجو؛ مدیر مسئول روزنامه کیهان: اگر من اختیار و بودجه داشتم، هزینه شبکه های ماهواره ای را می دادم تا به هیچ وجه، تعطیل نشوند!

بعضی ساده لوح ها، فکر می کنن همین الآن هم، داری این کار رو می‌کنی!

ایران: طرح جدید مسکن اقشار متوسط

منظورش اینه که متقاضیان، باید آورده اولیه بیشتری رو بیارن!

تفاهم: احتمال ارائه اوراق بهادار به جای سکه های پیش فروش شده

خیلی جالبه، کاغذ گران بها به جای فلز گران بها!

جام جم: مهریه های بیش از ۱۱۰ سکه زندان ندارد.

از فردا شاهد رشد تعداد سکه های مهریه ها خواهیم بود!

از دل برآمده

ترمینال میدان مرکزی کجاست؟!

نصرا... طاقتی احسن

همدان‌پیام: تا به حال حتماً مسیرتان به ترمینال‌های شهری خورده و با وسایل نقلیه برون شهری مسافرت داشته‌اید، احتمالاً وقتی نام ترمینال را می‌شنوید صحنه ورود به محل این ترمینال‌ها که با انواع صداها همراه است را تجسم می‌کنید.

صداهایی که مسافران را دعوت به سوار شدن به وسایل نقلیه می‌کند، اما اگر این صحنه برایتان غریب بود، می‌توانید هر روز غروب آن را به صورت زنده در مرکز پایتخت تاریخ و تمدن ایران‌زمین مشاهده کنید. فقط کافی است بعد از غروب آفتاب در میدان مرکزی شهر (میدان امام) چند دقیقه بایستید؛ آنگاه در ابتدای هر خیابان افراد زحمت‌کشی را خواهید دید که مانند ترمینال‌های برون شهری همشهریان را دعوت به سوار شدن به خودروهای خود می‌کنند، اما آیا جایگاه اینگونه رفتارها میدان مرکزی یک شهر است؟ آن هم شهری که به نام تاریخ و تمدن معروف است؛ هر چند نباید از این مورد غافل شویم که همین میدان که هم تاریخی است و هم مرکزی! علاوه بر این نکته ظریف، نکات قابل توجه دیگری دارد که برای دانستن آنها لزومی بر گفتن نیست و همه همشهریان بر این موارد واقف هستند.

اینگونه موارد باعث می‌شود تا وقتی توریست وارد شهر می‌شود برای رفتن به میدان اصلی از نام‌های مختلف استفاده کند که بردن نام «ترمینال میدان» نیز می‌تواند جزئی از همان اسم‌ها باشد.

پس حداقل مسئولانی که این مواقع از روز را در این مکان نیستند تا مواردی این چنینی را ببینند به خاطر آبروی شهر در فصل گردشگرپذیر و به خاطر نام استان، یک شب به میدان اصلی بیایند تا شاید آن وقت فکری به حال این موارد کنند تا دیگر "میدان باستانی مرکزی شهر" به نام "ترمینال میدان باستانی مرکزی" تغییر نام ندهد! هر چند متأسفانه برخی‌ها در این موقع از شب در خواب شیرین هستند!!!

انهدام محل دپوی مواد محترقه غیرمجاز در همدان

همدان‌پیام: رئیس پلیس اطلاعات و امنیت عمومی انتظامی استان همدان از انهدام یک محل دپوی مواد محترقه و دستگیری یک نفر متهم در این رابطه خبر داد. خرم‌روی در این باره گفت: با توجه به نزدیکی چهارشنبه آخر سال و در راستای اجرای طرح‌های ارتقای امنیت اجتماعی در استان همدان و مبارزه بی‌امان با قاچاقچیان، تولیدکنندگان و توزیع‌کنندگان انواع مواد محترقه، مأموران این پلیس از تهیه اینگونه مواد توسط فردی و توزیع گسترده آن در نقاط مختلف شهر مطلع و موضوع در دستور کار اداره پشتیبانی عملیاتی این پلیس قرار گرفت. وی افزود: این مأموران پس از انجام یک سری اقدامات اطلاعاتی و اطمینان از صحت موضوع، با مراقبت‌های شبانه‌روزی از محل‌های مورد نظر با شناسایی انبار و محل دپوی کالای موصوف، پس از هماهنگی قضایی در یک عملیات منسجم با حضور دو اکیپ مجرب از مأموران عملیاتی وارد عمل شدند. خرم‌روی در ادامه بیان داشت: در بازرسی به عمل آمده از محل در مجموع تعداد ۱۵۹ هزار و ۶۰ عدد انواع ترقه و مواد آتش‌زای غیرمجاز کشف و فرد مورد نظر دستگیر شد که متهم به همراه مواد مکشوفه پس از تشکیل پرونده برای رسیدگی به اداره مبارزه با کالای قاچاق پلیس آگاهی تحویل داده شد.

دستگیری توزیع کنندگان موادمحترقه در بهار و رزن دستگیر شدند

همدان‌پیام: مأموران انتظامی شهرستان‌های بهار و رزن در راستای اجرای طرح‌های جمع‌آوری مواد محترقه ضمن کشف دو هزار و ۲۷۴ عدد انواع مواد محترقه غیرمجاز ۵ نفر را دستگیر کردند. بنا بر این گزارش، مأموران پاسگاه همه‌کسی، کلانتری ۱۱ و ۱۲ بهار و لالجین در اجرای طرح یادشده موفق شدند؛ جمعاً تعداد یک هزار و ۳۰۵ عدد انواع مواد محترقه غیرمجاز را کشف و در این خصوص ۴ نفر را دستگیر کنند.

خانه‌های مسکن مهر بزرگتر می‌شوند

همدان‌پیام: مشاور وزیر راه و شهرسازی از افزایش متراژ و کاهش طبقات واحدهای مسکن مهر در راستای رسیدن به الگوی معماری و شهرسازی ایرانی‌اسلامی خبر داد و گفت: بسته مالیاتی که برای بررسی به وزارت اقتصاد ارائه شده بود، هنوز به نتیجه نرسیده است. به گزارش اکونیوز، مقداد همتی افزود: در سال آینده در راستای رسیدن به الگوی معماری و شهرسازی ایرانی‌اسلامی و بهینه‌سازی مسکن مهر از نظر معماری به سمت طراحی و ساخت واحدهای مسکونی با متراژهای بالاتر و تعداد طبقات کمتر حرکت خواهیم کرد.

وی با بیان این‌که بسته مالیاتی که برای بررسی به وزارت امور اقتصادی و دارایی ارائه شده بود هنوز به نتیجه نرسیده است، گفت: در سال آینده بنا به نیاز شهرها سهمیه ابلاغ و با توجه به تعداد متقاضیان، واحد مسکونی در قالب طرح مسکن مهر احداث می‌شود.

افزایش قیمت نان در دستور کار قرار ندارد

همدان‌پیام: معاون وزیر صنعت، معدن و تجارت گفت: مشکلات واحدهای تولیدی لرستان از طریق صندوق توسعه ملی حل می‌شود.

عباس قبادی افزود: قرار است در استان لرستان از طریق صندوق توسعه ملی، مشکلات واحدهای صنعتی، تولیدی مورد بررسی قرار گیرد و حل شود.

به گزارش ایسنا، وی اظهار داشت: اجرای واحدهای صنعتی و تولیدی در بخش اشتغال‌زایی و توسعه ظرفیت استان می‌تواند تأثیر مثبتی داشته باشد. قبادی با اشاره به اجرای مرحله بعدی قانون هدفمندی یارانه‌ها تصریح کرد: تا پایان سال قیمت نان کماکان ثابت خواهد ماند و بحث افزایش قیمت نان در سال جدید تا به حال در دستور کار قرار نگرفته و کماکان همان قیمت‌های قبلی ادامه خواهد داشت.

سال آینده قیمت لبنیات را کارخانه‌ها تعیین می‌کنند

همدان‌پیام: دبیر انجمن صنایع لبنی در خصوص وضعیت قیمت عرضه شیر خام اعلام کرد: در حال حاضر میانگین قیمت عرضه شیر خام از سوی دامدارای‌ها به کارخانجات حدود ۶۸۰ تومان است.رضا باکری با اشاره به آخرین مصوبه ستاد تنظیم بازار در خصوص تعیین قیمت شیر خام گفت: طبق آخرین مصوبه ستاد تنظیم بازار، قیمت عرضه شیر خام درِ دامداری ۶۳۰ تومان و درِ کارخانجات ۶۵۰ تومان تعیین شد که به تبع آن مجوز افزایش ۸ تا ۹ درصدی از سوی سازمان حمایت به صنایع لبنی داده شد. وی یادآور شد: در حال حاضر اغلب تولیدکنندگان، شیر خام را با قیمت ۶۵۰ تا ۶۸۰ تومان به کارخانجات عرضه می‌کنند. ضمن آنکه برخی از دامداران شیر خام را به قیمت حدود ۷۱۰ تومان عرضه می‌کنند. باکری ضمن تأکید بر اینکه تولیدکنندگان صنایع لبنی یک حاشیه تحملی برای وضعیت قیمت‌های خود دارند، گفت: بر مبنای این امر پس از عید قیمت‌گذاری صنایع لبنی به کارخانجات واگذار شده است.

خبر اقتصادی

بازرسی دوره‌ای از آسانسورها الزامی است

همدان‌پیام: مدیر کل اداره استاندارد استان گفت: بر اساس استاندارد ملی ۱-۶۳۰۳ و دستور العمل‌های موجود، گواهی ایمنی و کیفیت صادره توسط شرکت‌های بازرسی فنی تأیید صلاحیت شده و تائیدیه‌های صادره بر مبنای آن توسط اداره کل استاندارد استان، دارای اعتبار یکساله است و لازم است آسانسورها حین بهره‌برداری تحت سرویس و نگهداری مستمر قرار گیرند.

فرهاد تیموری اضافه کرد: به منظور حصول اطمینان از برقراری شرایط استاندارد به صورت سالیانه باید توسط شرکت‌های بازرسی فنی تأیید صلاحیت شده بازرسی ادواری شوند . وی هشدار داد: در صورت عدم انجام سرویس و نگهداری مستمر و بازرسی ادواری سالیانه مسئولیت مستقیم حوادث و سوانح احتمالی بر عهده مالکان و مدیران ساختمان‌های دارای آسانسور خواهد بود.

مجوز بانک آرین لغو شد

همدان‌پیام: براساس آخرین تصمیمات شورای پول و اعتبار مجوز فعالیت بانک آرین لغو شده است.

یک عضو شورای پول و اعتبار درباره مجوز فعالیت بانک آرین اظهار داشت: در آخرین جلسه شورای پول و اعتبار تصمیم بر آن شد که مجوز فعالیت این بانک لغو شود.

وی افزود: بانک مرکزی و شورای پول و اعتبار مصوب کرده‌اند، که بانک آرین هیچگونه اقدامی برای کسب مجوز و انجام فعالیت نداشته باشد.

به گزارش فارس، پیش‌تر برخی خبرها حکایت از آن داشت که قرار است بررسی‌های مربوط به کسب مجوز بانک آرین در شورای پول و اعتبار انجام شود.

عضو شورای عالی بورس نیز در روزهای اخیر با اشاره به روند آغاز به کار بانک آرین گفته بود: بانک مرکزی در ابتدا اجازه ثبت بانک آرین را صادر کرد و پس از این موضوع بانک مزبور در اداره ثبت شرکت‌ها به ثبت رسید، اما پس از گذشت این روند، برخی از مسائل که هیچ ربطی هم به این بانک نداشت، موجب شد که وضعیت این بانک مجازی بلاتکلیف بماند.

فضل ا... معظمی ادامه داد: در شرایط کنونی که بانک مرکزی برای راه اندازی نخستین بانک مجازی مجوز ثبت صادر کرده وحتی سهام آن هم از ابتدا وارد بازار سرمایه شده است، منطق حکم می‌کند که بانک مرکزی کار راه اندازی نخستین بانک مجازی ایران را هم به سرانجام رسانده و سهامداران این بانک را از بلاتکلیفی دربیاورد.

وی تصریح کرد: پیش از این، سهام و حق تقدم بانک آرین در بورس خرید و فروش می‌شد و بسیاری از مردم، سهام این بانک را خریده‌اند و تجربه نشان داده که مردم اصولاً به نهادهای دولتی اعتماد می کنند و نام بانک مرکزی برای مردم دارای اعتبار خاصی است. عضو شورای عالی بورس با اشاره به افزایش سرمایه بانک الکترونیکی آرین از ۷۰ میلیارد تومان به ۲۰۰ میلیارد تومان گفت: بررسی روند تأسیس این بانک نشان می‌دهد که تمام مراحل لازم از نظر حقوقی به درستی انجام شده و مانعی از این بابت برای شروع به کار بانک الکترونیکی آرین وجود ندارد.

وقتی که نوسان ارز بهترین دلیل گرانی می‌شود

خریدهای دقیقه نودی مولد گرانی

الهام خلیلی‌خو

همدان‌پیام: مشکل در این جا بود که در اوایل امسال قیمت ارز توسط دولت به هم خورد، بازار سیاه به وجود آمد و مشکل ارزی درست شد، ارز بسیار گران شد و هنوز هم مشکل این چند نرخی بودن ارز در حالی که نرخ دولتی آن به قیمت ۱۲۲۶ تومان مشخص شده، حل نشده است.

این آشفته بازاری که به بهانه‌های مختلف بخصوص با اجرای قانون هدفمندی یارانه‌ها، نوسانات ارز و طلا به وجود آمد قیمت بسیاری از کالاها در سال جاری را به طور قابل توجهی افزایش داد.

اوایل امسال وقتی به سراغ علت گرانی اجاره بها و افزایش قیمت مسکن می‌رفتیم مشاوران املاک، صاحب‌خانه‌ها و پیمانکاران بالا رفتن قیمت مصالح ساختمانی و کاهش سود سپرده‌های بانکی را مزید بر علت می‌دانستند و در حالی که سود سپرده‌ها در ماه‌های پایانی سال دوباره افزایش یافت تأثیری در کاهش نرخ رهن و اجاره و فروش مسکن به وجود نیاورد و قیمت‌ها به قوت خود باقی است.

در این چند ماه پایانی سال نیز وقتی علت گرانی کالاها، لوازم خانگی، مواد غذایی و پوشاک در بازار را از مغازه‌داران، فروشگاه‌ها و نمایندگی‌ها جویا می‌شویم همه اذعان دارند که مهمترین دلیل این افزایش قیمت‌ها وارداتی بودن این اجناس است. با توجه به افزایش نرخ دلار آزاد و نوسانات بیش از حد و کمیاب شدن آن، بسیاری از تولیدکنندگان و فروشندگان در حالی که بسیاری از کالاهای خود را در زمان تثبیت قیمت دلار خریداری و وارد کرده بودند به قیمت روز محاسبه و بر تنش‌های بازاری اضافه می‌کنند.

در زمان آشفته بازار ارزی، وقتی در یک مقطع زمانی مشخص برای خرید یک وسیله برقی تولید خارج به نمایندگی مجاز آن مراجعه می‌کنید، می‌بینید که هر روز یک برچسب قیمتی جدید روی آن وسیله مورد نظر نصب شده است و تنها علت آن را افزایش نرخ دلار آزاد و مشکلات در تهیه ارز برای ورود کالا عنوان می‌دارند و نمایندگی‌ها تنها نقش واسطه‌گر را در این زمینه بازی می‌کنند و انصافی به خرج نمی‌دهند. تأثیرات نوسانات قیمتی دلار به حدی بوده است که پیش از این، رئیس اتحادیه فروشندگان لوازم خانگی در هشداری به خبرگزاری ایلنا، اعلام کرده بود که پس از عید با کمبود کالا در بازار لوازم خانگی مواجه می‌شویم.

به گفته محمد طهان‌پور، از آنجایی که لوازم خانگی جزو کالاهای اساسی محسوب نمی‌شوند؛ ارز دولتی به آن تخصیص داده نمی‌شود و این صنف جزو اولویت‌بندی تخصیص ارز مرجع قرار نمی‌گیرد.

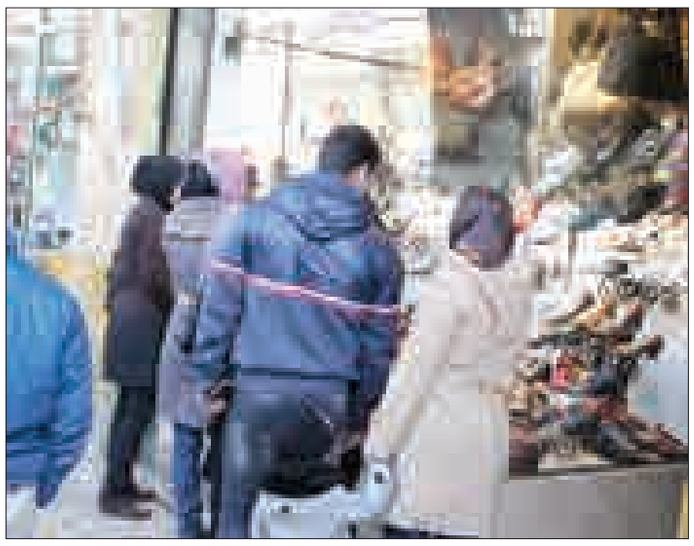

با توجه به تک نرخی شدن نرخ ارز و دلار مرجع ۱۲۲۶ تومان، وزیران عضو کارگروه حمایت از تولید بنا به پیشنهاد وزارت صنعت، معدن و تجارت و به استناد اصل ۱۳۸ قانون اساسی ثبت سفارش و واردات ۱۸۰ قلم کالای مصرفی و مواد خوراکی را صرفا از محل ارز حاصل از صادرات را مجاز اعلام کردند (خبرگزاری مهر) که در این اقلام نامی از لوازم خانگی به میان نیامده است.

در چنین وضعیتی که تأمین ارز مرجعی برای لوازم خانگی در نظر گرفته نشده است، مطمئنا پیش‌بینی تشدید و رشد قیمت‌ها در این بازار و صنف دور از ذهن نیست و بازار لوازم خانگی با کمبود موجودی مواجه خواهد شد.

بازار واردات خودرو از دیگر بازارهای معاملاتی است که در ماه‌ها و روزهای پایانی سال با تنش قیمتی مواجه شده است که تأثیر این روند افزایش قیمت بر خودروهای داخلی نیز بی‌اثر نبوده است.

با وجودی که کشور با استقرار انبوهی از تولیدات پوشاک، کیف و کفش مواجه است همچنان نیاز به واردات این اجناس از سوی فروشندگان احساس می‌شود و خریداران با رغبت بیشتری به سمت خرید این نوع کالاها می‌روند و گران بودن نیز مانعی بر خرید نیست.

با همه گرانی‌ها و آشفته بازاری که در سطح شهر با آن مواجه هستیم و گلایه‌هایی که از طرف مردم مبنی بر اینکه درآمدها کاهش پیدا کرده و دخل و خرج‌ها با هم هماهنگ نیست، مطرح می‌شود ولی بازارچه‌ها، پاساژها و مغازه‌ها جایی برای سوزن انداختن نیست.

در این روزهای نزدیک عید نوروز، با تاریک شدن هوا وقتی قصد عزیمت به خانه داریم موقع سوار شدن به اتوبوس و تاکسی تازه متوجه می‌شویم که بازار عید چگونه است و با چه رونقی روبروست!

وقتی به دست‌های این مردم اعم از زن و مرد، کهنسال و جوان و خردسال نگاه می‌کنیم، می‌بینیم که هر کدام به نوعی در شلوغی بازار نقشی داشتند و برای خرید جنس مورد نیاز خود مدت‌ها وقت صرف کرده‌اند.

اینکه چرا خرید اقلام مورد نیاز خود را به خصوص در مورد اجناسی که فسادپذیر نیستند و می‌توانیم برای مدت طولانی آنها را نگهداریم، به روزهای آخر سال موکول می‌کنیم، که این موضوع بر می‌گردد به همان دقیقه نودی بودن ما برای انجام کارها؛ که با این نوع نگرش باعث تشدید قیمت‌ها می‌شویم و این تقاضاهای کاذب و دورنیاز واقعی مولد افزایش قیمت و گرانی می‌شوند. با این حال با یک برنامه‌ریزی و کمی آینده‌نگری می‌توانیم مایحتاج نوروزی را در زمانی مناسب‌تر و احتمالا با قیمتی پایین‌تر و بدون حاشیه تهیه کنیم.

بیشتر خانم‌ها بدون تصمیم‌گیری و از روی تفریح و گردش پا به بازار می‌گذارند و با مشاهده ویترین‌ها و زرق و برق آنها دچار وسوسه خرید می‌شوند و این در حالی است که قصد خرید نداشته‌اند و با انبوهی از اجناس جورواجور به خانه بازمی‌گردند و فکر این مسأله هم نیستند که در روزهای بعد از آغازین فروردین ماه برای امرار معاش با مشکل مواجه خواهند شد یا نه؟

پس بیایید با دوراندیشی، برنامه‌ریزی و آینده‌نگری درست شیرینی روزهای آغازین سال را تا انتهایش شیرین نگه داریم.

طلا و ارز

نوع ارز	نرخ خرید (ریال) دولتی	نرخ خرید (ریال) آزاد	نرخ فروش (ریال) دولتی	نرخ فروش (ریال) آزاد
یورو	۱۶۰۴۷	-	۱۶۰۹۷	-
دلار آمریکا	۱۲۲۵۳	-	۱۲۲۶۰	-
پوند انگلیس	۱۹۲۰۷	-	۱۹۲۶۷	-
دلار کانادا	۱۲۳۵۲	-	۱۲۳۸۹	-
ریال عربستان	۳۲۷۰	-	۳۲۸۰	-
درهم امارات	۳۳۳۶	-	۳۳۵۱	-
سکه تمام بهار طرح قدیم	-	-	-	۷۸۲۰۰۰۰
سکه تمام بهار طرح جدید	-	-	-	۷۷۵۰۰۰۰
سکه نیم بهار	-	-	-	۳۸۴۰۰۰۰
سکه ربع بهار	-	-	-	۲۰۳۰۰۰۰
یک گرمی	-	-	-	۱۰۵۰۰۰۰
یک گرم طلای ساخته نشده ۱۸ عیار	-	-	-	۷۷۷۰۰۰

■ نکته: به علت نوسانات قیمت ارز در بازار، متاسفانه هیچ‌یک از صرافی‌ها در همدان نسبت به اعلام نرخ روزانه همکاری ندارند.

دعوت به همکاری

روزنامه همدان‌پیام به منظور تکمیل کادر پرسنلی خود از متقاضیان واجد شرایط دعوت به همکاری می‌نماید.

■ شرایط عمومی:
۱- داشتن اعتقاد و التزام به اسلام و نظام مقدس جمهوری اسلامی
۲- داشتن حسن اشتهار و عدم سوء پیشینه و اعتیاد
۳- آشنایی به مسائل روز

■ شرایط اختصاصی و مدارک:
۱- حداقل مدرک کارشناسی
۲- حداقل سابقه و تجربه کاری یک سال مفید با ارائه مستندات
۳- ارائه گواهی تأیید شغلی حسن فعالیت کاری از محل کار قبلی
۴- ارائه مدارک و مستندات کتبی و رسمی سابقه شغلی
۵- ارائه مدارک لازم که از سوی همدان‌پیام درخواست می‌شود.
۶- آشنایی به قوانین و آیین اداری رسمی در حوزه کاری خود
۷- ارائه رزومه کاری حداکثر در ۲ صفحه A۴
۸- ارائه دیدگاه و نظرات در زمینه افزایش راندمان کاری حداکثر در یک صفحه A۴
۹- ارائه کپی مدارک رسمی شامل مدرک تحصیلی، شناسنامه، کارت ملی، مدارک بیمه‌ای، پایان خدمت و...
۱۰- معرفی حداقل ۲ نفر به عنوان معرف فرد متقاضی
۱۱- تکمیل فرم‌های درخواست
۱۲- تسلط به رایانه و اینترنت

■ شرایط روزنامه:
۱- عقد قرارداد رسمی پس از گذراندن دوره آزمایشی خواهد بود.
۲- حقوق، مزایا، بیمه و سایر شرایط در زمان مصاحبه حضوری اعلام خواهد شد.
۳- دعوت به مصاحبه حضوری و همکاری، تلفنی به متقاضیان اعلام خواهد شد.

تلفن اطلاعات بیشتر ۸۲۶۴۴۳۳ روزنامه همدان‌پیام

لطفا تقاضای خود را در مقابل هر بند علامت بزنید.

■ نیروهای مورد نیاز در حوزه‌های:
۱. کارشناس بازرگانی و بازاریابی
۲. کارشناس روابط عمومی و امور بین‌الملل
۳. کارشناس حسابداری و امور مالی
۴. پیک توزیع (حداقل مدرک دیپلم)
۵. گرافیست و صفحه‌آرا
(تسلط کامل بر نرم‌افزارهای گرافیکی و صفحه‌آرایی شامل Corel، Photoshop، Indesing و...)
۶. مشاور در حوزه‌های مختلف
(مدرک کارشناسی ارشد به بالا)
۷. کارشناس امور اداری و کارگزینی
۸. کارشناس حوزه چاپ و صحافی
۹. لیتوگراف
(مسلط به کار با ماشین‌های لیتوگرافی و صفحه آرایی)
۱۰. ناظر چاپ (دارای تجربه کاری در حوزه چاپ)
۱۱. کارگر ساده چاپخانه (با تجربه کاری)
۱۲. صحاف کار مسلط به کار صحافی (با تجربه کاری)
۱۳. نویسنده در حوزه‌های:
۱۳-۱ سیاسی و بین‌الملل
۱۳-۲ مترجمی
۱۳-۳ اجتماعی
۱۳-۴ حقوق و قضا
۱۳-۵ سلامت و پزشکی
۱۳-۶ آموزش عالی و دانشگاه، آموزش و پرورش
۱۳-۷ هنر، ادبیات، موسیقی
۱۳-۸ میراث فرهنگی و گردشگری
۱۳-۹ ورزشی
۱۳-۱۰ سینما و تئاتر
۱۳-۱۱ کودک و نوجوان
۱۳-۱۲ مدیریت شهری و برنامه‌ریزی
۱۳-۱۳ اقتصادی و بازرگانی و بازار
۱۳-۱۴ زنان و خانواده
۱۳-۱۵ دین و معارف
۱۴. خبرنگار در حوزه‌های مندرج در بند قبل
۱۵. خبرنگار، سرپرست و بازاریاب در دفاتر سرپرستی روزنامه در تمامی شهرستان‌ها و شهرهای استان

روزنامه همدان پیام

فرم تقاضای همکاری(۱۳۹۱)

نام:
نام خانوادگی:
نام پدر:
شماره شناسنامه:
تاریخ تولد:
مدرک تحصیلی:
رشته تحصیلی:
متقاضی شغل:
متقاضی فعالیت در دفتر شهرستان .....

اینجانب ..... فرزند ..... با شناخت و آگاهی از قوانین و شرایط متقاضی همکاری با روزنامه همدان‌پیام می‌باشم.
تلفن همراه: ..... تلفن ثابت: .....
آدرس: .....
امضاء

متقاضیان می‌توانند با در دست داشتن مدارک بر اساس تقاضانامه از تاریخ انتشار این آگهی تا پایان سال جاری (بجز روزهای تعطیل) به دفتر روزنامه به آدرس همدان، خیابان مهدیه، روبروی دبیرستان دکتر شریعتی، ساختمان پیام، واحد کارگزینی مراجعه نموده و یا به صندوق پستی ۶۶۶-۶۵۱۵۵ ارسال نمایند.

صادق گودرزی: ملی‌پوشان به حمایت مسئولان بیشتر نیاز دارند

همدان‌پیام: کشتی‌گیر ملی‌پوش کشورمان با بیان این که ملی‌پوشان هنوز جوایز دو سال گذشته خود را دریافت نکرده‌اند، گفت: متاسفانه قهرمانان تیم ملی که در رقابت‌های آسیایی و جهانی سال‌های ۲۰۱۰ و ۲۰۱۱ مدال آورده‌اند، جوایز و هدایای خود را دریافت نکرده‌اند با وجود اینکه قول‌های اهدای جوایز قبل از حضور بچه‌ها در مسابقات از سوی مسئولان داده شده بود. صادق گودرزی افزود: در حال حاضر ملی‌پوشان به لحاظ فنی و بدنی مشکل چندانی ندارند و فکر می‌کنم تنها باید به لحاظ روحی روانی آنها شارژ شوند. وی درباره وضعیت فعلی خود گفت: بعد از قهرمانی در مسابقات آسیایی کره جنوبی، تمرینات خوب و با برنامه‌ای را زیر نظر کادر فنی دنبال کردم و هم اکنون شرایط مطلوبی دارم. دارنده مدال نقره کشتی جهان تصریح کرد: زمان به سرعت در حال سپری شدن است و به طور حتم سایر رقبا برای حضور مقتدرانه در المپیک سخت در تلاش هستند.

پایان مسابقات ورزشی از مدرسه تا مرکز

همدان‌پیام: اختتامیه مسابقات ورزشی از مدرسه تا مرکز بسیج دانش‌آموزی همدان برگزار شد. مسابقات ورزشی از مدرسه تا مرکز مرحله استانی ویژه دانش‌آموزان بسیجی دختر و پسر در مقطع پیشگامان در شهر همدان برگزار شد.

این مسابقات با شرکت ۳۵۰ نفر از دانش‌آموزان بسیجی دختر و پسر در قالب ۲۸ تیم از ۱۰ شهرستان در چهار رشته ورزشی، فوتسال، والیبال پسران و تنیس روی میز دختران با یکدیگر به رقابت پرداختند. در این رقابت‌ها در رشته والیبال پسران ناحیه ۲ همدان مقام اول و اسدآباد و ناحیه یک همدان به ترتیب دوم و سوم شدند.همچنین در رشته والیبال دختران ناحیه ۲ همدان مقام اول و کبودراهنگ و بهار دوم و سوم شدند و در رشته فوتسال پسران نهاوند مقام نخست را به خود اختصاص داد و ناحیه ۲ همدان و فامنین در مقام‌های بعدی جای گرفتند و در رشته تنیس روی میز دختران شهرستان بهار مقام اول ناحیه یک دوم و ناحیه ۲ سوم شدند.

کلاس مربیگری بسکتبال در دانشگاه آزاد اسلامی

همدان‌پیام: رئیس اداره تربیت بدنی دانشگاه آزاد اسلامی همدان گفت: دوره تخصصی درجه یک مربیگری بسکتبال به همت اداره تربیت بدنی دانشگاه آزاد اسلامی همدان و اداره کل ورزش و جوانان همدان برگزار شد.

غلامرضا خاکساری افزود: یک دوره کلاس درجه یک مربیگری بسکتبال با حضور ۳۰ تن از مربیان درجه دو کشور به مدت پنج روز از ۲۰ تا ۲۵ اسفندماه به میزبانی دانشگاه آزاد اسلامی همدان برگزار خواهد شد. وی اضافه کرد: این دوره با هدف تقویت سطح دانش دانشجویان و نیز مهیا شدن زمینه لازم به منظور اشتغالزایی در بین دانش‌آموختگان این رشته برگزار می‌شود. خاکسار گفت: برگزاری مربیگری در رشته‌های بدمینتون، کشتی و شنا در آینده نزدیک در دستور کار این اداره قرار دارد. گفتنی است، در دانشگاه آزاد اسلامی همدان بیش از ۶۰۰ دانشجوی رشته تربیت بدنی در حال تحصیل می‌باشند.

روی خط روابط عمومی

رکوردشکنی کودک ملایری در چرخش حلقه

همدان‌پیام: یک کودک ملایری برای دو بار پیاپی در چرخش حلقه رکورد زد.

زهراجعفرپور، کودک ملایری با حضور در انجمن ورزش‌های نمایشی در تهران برای دو بار پیاپی، رکورد جهانی چرخش حلقه را شکست. وی با این رکودشکنی نام خود را برای ثبت در گینس مطرح کرد.

جشن هیأت همگانی امروز برگزار می‌شود

همدان‌پیام: هیأت ورزش‌های همگانی استان آخرین مجمع عمومی خود را در سال نود امروز و در سالن اجتماعات اداره برق برگزار می‌کند.

سبزواری رئیس هیأت همگانی از برگزاری جشن اختتامیه ورزش‌های همگانی بعد از مجمع خبر داد و گفت: ما در پایان هر سال این جشن را برگزار می‌کنیم که امسال نیز بعد از مجمع عمومی هیأت قصد داریم آن را امروز از ساعت ۱۶ تا ۱۸ برگزار کنیم تا تشکر و قدردانی از فعالان هیأت در سال ۹۰ داشته باشیم.

تیم پینگ‌پنگ علیصدر در یک قدمی لیگ برتری شدن

همدان‌پیام: رقابت‌های هفته چهارم لیگ دسته اول پینگ‌پنگ باشگاه‌های کشور با ثبت یک برد دیگر برای تیم علیصدر دنبال شد. تیم علیصدر همدان که نماینده استان در این رقابت‌هاست در یک بازی خوب موفق شد با برتری ۵ بر یک از سد مناطق نفت‌خیز جنوب که از تیم‌های خوب این رقابت‌هاست عبور کند و به رده دوم جدول صعود کند.

شاگردان نادر شاملو که از مدعیان اصلی صعود به لیگ برتر هستند در این مسابقات با ترکیب علیرضا ملارجبی، پیمان نوروزی، محمد بوجاریه، سینا کیهان، علیرضا رهبر و عادل شریفی در لیگ حضور دارند و در هفته بعد به مصاف تیم گلستان خواهند رفت.

هاکی بازان همدان میزبان مسابقات دسته یک کشور

همدان‌پیام: بیست و دومین دوره رقابت‌های لیگ دسته اول نوجوانان کشور با حضور تیم‌های حاضر در این رده و با نام جام ولایت برگزار می‌شود. این رقابت‌ها با حضور تیم‌هایی از استان‌های آذربایجان غربی، آذربایجان شرقی، سمنان، ایلام، گلستان و مرکزی آغاز می‌شود و تا ۲۶ اسفندماه به مدت ۳ روز برگزار می‌شود. گفتنی است که تیم ۱۳ نفره همدان را در این رقابت‌ها حسین جعفری مربیگری و امیر چهاردولی سرپرستی می‌کند.

تیم هندبال استان در مسابقات لیگ دسته سوم کشور

همدان‌پیام: تیم هندبال استان برای شرکت در مسابقات لیگ دسته سوم کشور اعزام می‌شود. تیم هندبال استان برای شرکت در مسابقات لیگ دسته سوم کشور به مدت یک هفته در رده سنی بزرگسالان به یزد اعزام می‌گردد. این تیم ۱۴ نفره به مربیگری و سرپرستی شهریار سیف در این مسابقات حاضر می‌شود.

در لیگ دسته دوم کشور

پاس نوین به صعود امیدوار شد

پاس نوین همدان ۲

گل‌ها: حمید گلزاری امجد(۴۳) و سیدجمال معصومی(۵۶)

نفت نوین آبادان یک

گل: امین مقتدایی(۱۳)

داوران: ایرج ساعدی، کاوه بهمنی و حسین عیسی‌وند

اخطار: ایرج لطفی و محسن خدابنده‌لو(پاس نوین)، مصطفی فراهانی، حسین کریمی هاشمیان و فرهاد مالکی (نفت نوین)

اسامی تیم پاس نوین: رسول بلاغی، ایرج لطفی، رضا حاتمی(حامد میرزایی۳۶)، علیرضا شاهسوند، میلاد احمدی، محمدرضا احمدی، حسین کاظمی، سیدجمال معصومی، محسن خدابنده‌لو(رضا نورمحمدی ۸۱)، حمید گلزاری و داریوش سعادتی (علی‌اصغر عاشوری۵۵)

سرمربی: رضا طلایی منش

اسامی تیم نفت نوین: یاسر اشرفی، احسان رباعی، فرشاد حاجی پور، مصطفی فراهانی(علیرضا خسروی ۶۰)، خلیل بچاری زاده، حسین کریمی هاشمیان (فواد بغلانی۴۸)، فرهاد مالکی، حمید خفایی، توفیق خذیراوی، مجاهد خذیراوی و امین مقتدایی(محمد برهی ۵۱)

سرمربی: وحید سلاماتی

همدان - ورزشگاه ۱۵ هزار نفری- هفته بیست و دوم از رقابت‌های قهرمانی باشگاه های کشور لیگ دسته دوم، جام آزادگان

همدان‌پیام: هفته بیست و دوم لیگ دسته دوم کشور جام آزادگان با انجام ۶ دیدار در شهرهای مختلف دنبال شد که در حساس‌ترین بازی تیم پاس نوین همدان میزبان نفت نوین آبادان بود.

این بازی در ورزشگاه ۱۵ هزار نفری همدان انجام شد و حضور دو تیم در بالای جدول این بازی را ۶ امتیازی کرده بود. حساسیت بازی آنقدر بود که مدیران پاس نوین اقدام به اهدای جوایز برای تشویق تماشاگران و حضور در استادیوم کردند.

پاس نوین که در پله چهارم جدول قرار داشت و یکی از بخت‌های صعود به لیگ دسته اول است برای آنکه همچنان در کورس مدعیان بماند به پیروزی در این بازی خانگی سخت نیاز داشت و برای رسیدن به هدف تمام جوانب کار را سنجیده بود و با قدرت قدم به زمین گذاشت. پاس نوین که در آستانه این دیدار محرومان خود را نیز با بخشش فدراسیون مواجه دید با روحیه‌ای دوچندان به دیدار حریف رفت.

کادر فنی تیم نقاط ضعف و قوت نفت آبادان را به خوبی آنالیز کرده بودند و با آگاهی به مصاف حریف رفتند.

تیم فوتبال نفت نوین که با ۴۱ امتیاز در رده دوم جدول قرار داشت چشم به حداقل امتیاز از این بازی دوخته بود و با یک فوتبال بسته به دنبال رسیدن به مقاصد خود بود. رضا طلایی با آگاهی از نحوه بازی حریف، فوتبال روی زمین و نفوذ از عمق را در دستور کار خود قرار داد و از همان دقایق اولیه این تاکتیک را پیاده کرد.

بازی با حملات پاس نوین آغاز شد و ۲۰۰ تماشاگر حاضر در ورزشگاه نیز تیم را برای فوتبال تهاجمی تشویق کردند.

شاگردان طلایی دقایق اولیه را با استرس و پراشتباه ظاهر شدند و حساسیت بازی باعث شد تا بازیکنان، پاس‌های اشتباه زیادی داشته باشند.

همین اشتباهات سرانجام به گل برتری نفت نوین منجر شد تا پاس نوین با انگیزه بیشتری بازی را دنبال کند. اشتباه یاران پاس نوین در آفسایدگیری سرانجام کار دست این تیم داد و در دقیقه ۱۳ بازی مجاهد خذیراوی هافبک کهنه‌کار و باتجربه نفت نوین توپ را به پشت مدافعان ارسال کرد تا امین مقتدایی از آفسایدگیری اشتباه پاس نوین نهایت سود را ببرد و با اشتباه سنگربان همدان تیم حریف به گل اول بازی دست یابد.

پس از این گل تیم نفت به اداره بازی و تلف کردن وقت پرداخت. تیم پاس نوین که دوست نداشت در خانه بازنده شود فوتبال تهاجمی و سود بردن از توپ‌های عمقی را در دستور کار خود قرار داد و حملات زیادی را روی دروازه حریف تدارک دید. بازی زیبا و کلاسیک پاس نوین و تشویق تماشاگران روند بازی را عوض کرد و سرانجام قبل از پایان نیمه اول پاس نوین به گل تساوی دست یافت.

در دقیقه ۴۳ بازی حمید گلزاری امجد مهاجم پاس نوین صاحب توپ شد و پس از پیشروی با ضربه‌ای زیبا گل تساوی را به درون دروازه نفت نوین جای داد و نیمه اول، دو تیم به تساوی یک بر یک رضایت دادند.

در بین دو نیمه مربیان نقاط ضعف و قوت را برای بازیکنان خود تشریح کردند. با شروع نیمه دوم پاس نوین نبض میدان را در دست گرفت و کاملاً برتری خود را به حریف دیکته کرد. حملات مداوم پاسی‌ها چاره‌ای جز دفاع به حریف نداد و آنها برای حفظ نتیجه تلاش گسترده‌ای داشتند اما پاس نوین که تنها با پیروزی می‌خواست به صعود امیدوارتر شود بر شدت حملات خود افزود و در دقیقه ۵۶ بازی به گل برتری دست یافت. به دنبال حملات مداوم پاس نوین جمال معصومی صاحب توپ شد و با شوتی سنگین گل برتری پاس نوین را به نام خود ثبت کرد.

پس از این گل، شاگردان طلایی با آرامش بهتری بازی را دنبال کردند و حریف که بازی را باخته دید سعی داشت با توپ‌های مستقیم به دروازه پاس نوین راه پیدا کند اما دفاع منسجم پاس نوین هیچگاه اجازه خودنمایی به حریف را نداد و این حملات یکی پس از دیگری دفع شد.

بازیکنان پاس نوین در این نیمه فوتبال خوبی را به نمایش گذاشتند و در ضد حملات بارها صاحب موقعیت شدند اما عجله مهاجمان مانع از فرو ریختن دروازه نفت شد. حامد میرزایی به تنهایی دو بار فرصت گلزنی پیدا کرد که با کم‌دقتی این فرصت‌ها را از دست داد.

سرانجام این بازی با نتیجه دو بر یک به سود پاس نوین به پایان رسید و این تیم پس از شکست مهر کرج این بار نفت نوین آبادان را نیز در دامنه الوند زمین‌گیر کرد تا راه برای صعود تیم به دسته اول هموار شود.

پاس دیگر بازی سختی در پیش ندارد و اگر حادثه خاصی اتفاق نیفتد این تیم از شانس بالایی برای صعود برخوردار است.

در سایر دیدارها تیم سایپا مهر کرج در تبریز مقابل گسترش فولاد سهند تن به شکست یک بر صفر داد تا اقتدار خود را در صدر جدول از دست بدهد. تیم گسترش فولاد با این پیروزی به جمع مدعیان برگشت.

تیم نفت امیدیه نیز با غلبه بر آشیان‌گستران ورامین با تفاضل گل کمتر با مهر کرج در صدر جدول همنشین شد، این بازی را نفت امیدیه ۱-۲ برد. در دیگر دیدارها داتیس مقابل چوکا و پیام برابر منطقه ویژه بدون گل متوقف شدند. نوژن شهرداری نوشهر نیز در یک بازی پرگل پرسپولیس برازجان را ۳ بر ۲ شکست داد.

در پایان هفته بیست و دوم سایپا مهر با ۴۲ امتیاز و تفاضل گل بهتر صدرنشین باقی ماند. تیم نفت امیدیه با همین تعداد امتیاز و گل‌آوراژ کمتر دوم است و تیم‌های نفت امیدیه و پاس نوین با ۴۱ امتیاز سوم هستند که نفت نوین تفاضل گل بهتری دارد.

در انتهای جدول نیز سقوط پرشان زنجان قطعی شده است و تیم‌های پیام خراسان، چوکای تالش و پرسپولیس برازجان خطر سقوط را احساس می‌کنند.

نکته

تکرار بازی استقلال صنعتی و نساجی با کدام استدلال؟

همدان‌پیام: متاسفانه به نظر می‌رسد که بعضا در فدراسیون فوتبال سیاست یک بام و دو هوا وجود داشته و خیلی مواقع تصمیم‌گیری‌های سلیقه‌ای شائبه تعلق پذیری برخی از مسئولان به برخی از تیم‌ها را تنها به بهانه همشهری بودن نزد اهالی فوتبال ایجاد می‌کند. غلامرضا بهروان که با سال‌ها تجربه در کمیته مسابقات و سازمان لیگ یک، چند روزی است جانشین عزیزا... محمدی در سازمان لیگ برتر شده حالا می‌باید با وسواس و دقت نظر بیشتری بر امور ریز فوتبال نظارت کرده و بیشتر از گذشته مانع از ضایع شدن حقی از تیم‌های حاضر در مسابقات گردد.

در حالی که تیم نساجی قائمشهر به دلیل بی‌پولی و پرداخت نشدن مطالبات بازیکنانش از سوی مدیریت، چند روزی را به اعتصاب گذراند و به همین دلیل در دیدار مقابل استقلال صنعتی حاضر به بازی نشد تا این انتظار بجا ایجاد شود که نتیجه آن بازی به دلیل حضور نیافتن نساجی سه بر صفر به سود استقلال صنعتی شود، اما این اتفاق نمی‌افتد و تاریخ ۱۱ فروردین سال ۹۱ از سوی فدراسیون به عنوان روزی معرفی می‌شود که دو تیم باید بازی خود را تکرار کنند. این در حالی است که از یک سو تیم استقلال اهواز که از حاشیه امنیت مناسبی در پایین جدول برخوردار نیست و از سوی دیگر تیم نساجی هم با توجه به شرایط جدولی، تا حدودی به صعود به بازی پلی‌آف و رسیدن به لیگ برتر امیدوار است و این تصمیم‌گیری که بازی دو تیم تکرار شود، در این هفته‌های پایانی می‌تواند به شدت بر روی سرنوشت دو تیم و حتی دیگر تیم‌ها تاثیرگذار باشد.

از بهروان این انتظار می‌رود که با دقت بیشتری بر این تصمیم تجدید نظر کرده تا همانطور که هم ذکر شد شائبه تعلق خاطر وی به تیم نساجی تنها به دلیل تعلق وی به خطه سرسبز مازندران و شهر قائمشهر نزد اهالی فوتبال ایجاد نگردد.

دروازه‌بان پاس: برای بازی مقابل گهر آماده‌ام

همدان‌پیام: با سه کارته شدن علی نظرمحمدی در بازی تیم پاس مقابل شیرین فراز و محروم بودن وی در بازی مقابل گهر زاگرس جلیل احمدی دروازه‌بان دوم پاسی‌ها که پس از گذشت ۲۲ هفته از رقابت‌های لیگ دسته اول فوتبال فرصت بازی در تیمش را پیدا نکرده بود، در بازی مقابل گهر زاگرس وظیفه حفاظت از دروازه پاسی‌ها را بر عهده خواهد داشت که وی در مورد بازی با این تیم گفت: محرومیت نظرمحمدی این فرصت را در اختیارم قرار داده است که پس از مدت‌ها نیمکت‌نشینی در چارچوب قرار بگیرم. جلیل احمدی با بیان اینکه آماده بازی کردن است، افزود: من دروازه‌بان جوان و کم تجربه‌ای نیستم و به قول معروف بازی دیده هستم. متأسفانه امسال شرایطم در پاس به گونه‌ای رقم خورد که نتوانم درون دروازه بایستم. در این که علی نظرمحمدی سنگربان شایسته‌ای است شکی نیست، اما من وقتی با پاس به توافق رسیدم به لحاظ آمادگی فیزیکی و انگیزه در شرایطی بودم که فکر می‌کردم بیشتر از اینها فرصت بازی پیدا کنم. وی بازی مقابل گهر را برای پاس بسیار تعیین‌کننده دانست و تصریح کرد: من برای این بازی انگیزه زیادی دارم و از همه لحاظ آماده‌ام، در طول بازی نیز تمام سعی و تلاشم را می‌کنم تا دروازه تیم بسته بماند و فکر می‌کنم اگر اتفاق خاصی رخ ندهد حتماً گهر را می‌بریم و در هر صورت به کسب امتیاز از شهر درود امیدوارم.

احمدی خاطرنشان کرد: من در این شهر سابقه بازی دارم آن هم در شرایطی که تمام ورزشگاه پر از جمعیت بود اما در آن بازی عملکرد خوبی داشتم و تیمم هم امتیاز لازم را گرفت، به نظر من هواداران گهر نمی‌توانند مانع انگیزه بالای بازیکنان پاس باشند.

متوسل‌زاده: مطمئن باشید با امتیاز از درود برمی‌گردیم

همدان‌پیام: تیم فوتبال پاس در ادامه رقابت‌های لیگ دسته اول کشور با تک گل امین متوسل‌زاده مهاجم خود به برتری دست یافت. مهاجم تیم فوتبال پاس همدان که پیش از بازی مقابل گل گهر سیرجان اعلام کرده بود از روند گلزنی‌اش راضی نیست و برای بهبود این مهم در تلاش است، گام اول را به خوبی برداشت و در دیدار حساس تیمش مقابل شیرین فراز تک گل سه امتیازی تیمش را به ثمر رساند که وی در مورد بازی خودش و تیم صحبتی داشت که می‌خوانید.

مهاجم پاسی‌ها در مورد پیروزی مقابل شیرین فراز و گلی که به ثمر رساند، گفت: خدا را شکر در مقابل شیرین فراز حساب شده بازی کردیم و امتیاز لازم را گرفتیم، در خصوص گل هم باید بگویم تلاش هم تیمی‌هایم بود و همه زحمت کشیدند تا چنین موقعیتی نصیبم شود که من آن را گل کردم.

امین متوسل‌زاده عملکرد خود را تا حدودی بهتر دانست و تصریح کرد: فکر می‌کنم تا حدودی موفق عمل کردم؛ هر چند حسرت می‌خورم که چرا برای بازی مقابل گل گهر مصدوم شدم و نتوانستم بازی کنم و در واقع یک بازی را که می‌توانستم برای بالا بردن کیفیت بازی‌ام تلاش کنم از دست دادم اما خوشحالم در اولین فرصتی که پس از تصمیمم برای تلاش بیشتر نصیبم شد، عملکرد خوبی داشتم. وی در مورد بازی با شیرین فراز افزود: پیروزی مقابل شیرین فراز امید و انگیزه را به اردوی پاس بازگرداند؛ هر چند با امکانات و بازیکنانی که در اختیار داریم می‌توانستیم نتایج بهتری در طول فصل کسب کنیم که در روزهای پایانی نگران نتیجه یک بازی نباشیم اما به هر حال تیم فراز و نشیب زیادی پشت سر گذاشته و اینکه در شرایط فعلی امیدوار به صعود هستیم واقعاً جای خوشحالی دارد. متوسل‌زاده با بیان اینکه می‌توانیم گهر را ببریم، اظهار داشت: معتقدم گهر زاگرس هرچند در حال حاضر از لحاظ امتیازی هم سطح پاس است اما به لحاظ تیمی، بازیکن و کادر فنی واقعاً چیزی برای گفتن در برابر پاس ندارد، مطمئن باشید با امتیاز از درود بر می‌گردیم.

بازدید استاندار از پروژه‌های ورزشی شهر همدان

همدان‌پیام: استاندار همدان در سومین دور سفرهای شهرستانی (همدان) از مجتمع ورزشی بانوان و سه سالن تخصصی ورزشی شهرستان همدان بازدید به عمل آورد. کرم‌رضا پیریایی ضمن اظهار خرسندی از روند رو به رشد این پروژه‌ها بر تسریع عملیات برای اتمام آنها تأکید کرد. وی افزود: برای بهره‌برداری از این پروژه‌ها در سال ۱۳۹۱ اعتبارات لازم را فراهم می‌کنیم. گفتنی است، مجتمع ورزشی بانوان همدان از مصوبات دور اول سفر ریاست جمهوری به استان همدان است که یک هزار و ۹۲۸ متر مربع مساحت دارد.

تک برنز جوکار حاصل کار همدانی‌ها از جام تختی

همدان‌پیام: سی و دومین دوره رقابت‌های بین‌المللی کشتی آزاد دهه فجر جام تختی با کسب یک مدال برنز و یک‌پنجمی برای کشتی‌گیران استان به پایان رسید. مسابقات کشتی آزاد جام تختی دومین مرحله از جایزه بزرگ فیلا محسوب می‌شد که کشتی‌گیران کشورهای ایران، روسیه، قزاقستان، گرجستان، مغولستان و عراق از ۲۰ اسفند در سالن ۱۲ هزار نفری آزادی تهران با هم به رقابت پرداختند. در پایان میثم مصطفی جوکار نشان برنز، محمدحسین سلطانی مقام پنجم این مسابقات را از آن خود کردند. جمال میرزایی هم با شکست در مقابل میثم مصطفی جوکار از دور رقابت‌ها حذف شد.

جناب آقای
دکتر مهدی سنایی
منتخب مردم شریف نهاوند
در نهمین دوره مجلس شورای اسلامی
انتخاب مجدد و شایسته جنابعالی که انسانی ولایت‌مدار، شجاع و توسعه‌گرا هستید توسط
مردمان دیار شهدای گروه ابوذر، شهیدان حیدری و قدوسی و مرد همیشه جاوید حاج محمد طالبیان
که خود نشان از نهاوندی سرافراز، فرهنگ‌دوست و قهرمان‌پرور دارد تبریک و تهنیت عرض نموده و آرزوی توسعه و پیشرفت روزافزون دیار علم و ادب نهاوند را داریم.
گروه مهندسی ساختمان پرشین(لرستانی)

فرش مهستان
Mahestan Carpet
دارنده کیفیت برتر جهانی
آمیزه‌ای از هنر و ظرافت فرش دستباف و تکنولوژی برتر آلمان
فروشگاه مرکزی: همدان، بلوار امام خمینی(ره) (بلوار شهرک مدنی) مقابل سازمان تعویض پلاک
تلفن: ۴۲۹۸۰۶۶ - ۰۸۱۱ فکس: ۴۲۸۵۶۹۰ - ۰۸۱۱
شعبه شماره ۲: همدان، خیابان اکباتان مقابل مسجد جامع، بازار شاهزاده حسین
تلفن: ۲۵۱۳۶۰۶ - ۰۸۱۱ فکس: ۲۵۲۷۰۵۳ - ۰۸۱۱
شعبه شماره ۳: همدان، میدان مدرس، ابتدای بلوار دانشگاه
تلفن: ۸۳۹۰۶۹۱ - ۰۸۱۱
فکس: ۸۳۹۱۴۷۶ - ۰۸۱۱

The Message Of Madestan's History & Civilization & Culture

روزنامه همدان پیام

سه‌شنبه ● ۲۳ اسفندماه ۱۳۹۰ ● ۲۰ ربیع‌الثانی ۱۴۳۳ ● ۱۳ مارس ۲۰۱۲
سال هشتم ● شماره ۱۴۶۴

روزنامه صبح استان
اجتماعی، سیاسی، فرهنگی، اقتصادی
صاحب امتیاز و مدیر مسئول:
نصرت ا... طاقتی احسن
سردبیر: یدا... طاقتی احسن
نشانی: همدان، ابتدای خیابان مهدیه، روبروی دبیرستان شریعتی، ساختمان پیام، صندوق پستی: ۶۶۶ - ۶۵۱۵۵
تلفن: ۸۲۶۴۴۳۳ (ویژه) سردبیر: ۰۹۱۸۳۱۵۱۴۳۷
نمابر: ۸۲۸۵۰۴۸ آگهی: ۸۲۶۴۴۳۳
لیتوگرافی و چاپ: پیام رسانه (۸۲۸۱۵۷۷ - ۰۸۱۱)

پیام تاریخ تمدن و فرهنگ مادستان

پایگاه اینترنتی www.Hamedanpayam.com
ارتباط با روزنامه Hamedanpeyam@yahoo.com
چاپخانه پیام رسانه litohoma@yahoo.com

حکمت

شرافت‌مندانه‌ترین مرگ، شهادت است.

پیامبر اکرم(ص)

اوقات شرعی

اذان ظهر	۱۲:۲۵
غروب خورشید	۱۸:۲۲
اذان مغرب	۱۸:۴۰
نیمه شب شرعی	۲۳:۴۴
اذان صبح فردا	۵:۰۷
طلوع خورشید فردا	۶:۲۹

آب و هوا

پیش‌بینی وضع هوا:
صاف تا کمی ابری همراه باوزش بادوبارش پراکنده

شهرستان	همدان	ملایر	تویسرکان	نهاوند	کبودراهنگ	رزن	فامنین	قهاوند	اسدآباد	بهار	گل‌تپه
▲	۹	۴	۵	۴	۳	۶	۷	۵	۶	۴	-
▼	-۷	-۷	-۸	-۸	-۸	-۶	-۴	-۵	-۵	-۶	-
طوبت	۵۰	۵۵	۵۰	۵۵	۶۰	۵۵	۵۵	۵۰	۵۵	۵۰	-

انتخاب شایسته سردار **محمدعلی پورمختار**

مردی از دیار پایتخت سفال ایران را به شهروندان هنرمند لالجین و همه مردم شریف حوزه انتخابیه بهار و کبودراهنگ تبریک عرض نموده و موفقیت روزافزون شما را در این مسئولیت آرزو می‌نماییم.

تیم فوتسال شاهد پایگاه شهید راه‌پی لالجین

انتخاب شایسته سردار

محمدعلی پورمختار

مردی از دیار پایتخت سفال ایران را به شهروندان هنرمند لالجین و همه مردم شریف حوزه انتخابیه بهار و کبودراهنگ تبریک عرض نموده و توفیق ایشان را در این مسئولیت آرزو می‌نماییم.

احمد رجبی راغب- حسن بی‌کس

جناب آقای

محمدعلی پورمختار

انتخاب شایسته شما را از سوی شهروندان شهرستان‌های بهار و کبودراهنگ و لالجین به عنوان منتخب خود در نهمین دوره مجلس شورای اسلامی و ورودتان را به خانه ملت صمیمانه تبریک و تهنیت عرض می‌نمائیم.

خانواده اباصلت خوش‌سیرت

نوبت اول | یک مرحله‌ای

آگهی مناقصه عمومی

بنیاد مسکن انقلاب اسلامی استان همدان

بنیاد مسکن انقلاب اسلامی استان همدان در نظر دارد از طریق برگزاری مناقصه عمومی یک مرحله‌ای نسبت به واگذاری اجرای پروژه‌های زیر به پیمانکار واجد صلاحیت فنی، مالی و دارای تجربه مفید مرتبط اقدام نماید. لذا از پیمانکاران حقیقی و حقوقی دارای گواهی صلاحیت دعوت به عمل می‌آید از تاریخ درج اولین آگهی به مدت ۱۴ روز برای دریافت اسناد ارزیابی کیفی و مناقصه بادردست داشتن معرفی‌نامه رسمی معتبر و همراه داشتن مهر شرکت به آدرس همدان، میدان جهاد (دانشگاه)، نبش خیابان طالقانی، بنیاد مسکن انقلاب اسلامی استان همدان، طبقه سوم، واحد کنترل پروژه مراجعه نمایند.

- مشخصات مناقصه‌گزار: بنیاد انقلاب اسلامی استان همدان به نشانی همدان، میدان جهاد، نبش خیابان طالقانی
- موضوع مناقصه: اجرای پروژه‌های جدول‌گذاری و پیاده‌روسازی و پل‌سازی و دیواره‌سازی روستاهای استان به شرح جدول زیر
- مدت اجرای پروژه: ۲ماه شمسی
- محل اعتبارات: بودجه عمومی دولت
- مدیر طرح: حوزه عمران روستائی بنیاد مسکن استان
- شرایط پیمانکار:

۱- دارا بودن حداقل گواهینامه صلاحیت معتبر پیمانکاری پایه ۵ در رشته ابنیه و راه، و پایه ۳ در رشته‌های ذکر شده جهت افراد حقیقی

۲- دارا بودن امکانات مناسب اجرای پروژه (ماشین‌آلات و تجهیزات مورد نیاز)

۳- داشتن شماره اقتصادی (کد اقتصادی) و کد شناسایی پایگاه ملی مناقصات کشور الزامی است.

۴- مبلغ خرید اسناد مناقصه ۶۰,۰۰۰ ریال است که باید به حساب شماره ۰۱۰۵۶۷۷۶۲۷۰۰۶ سیبا نزد بانک ملی شعبه بوعلی همدان واریز و فیش مربوط به صاحب حساب ارائه گردد.

۵- مهلت خرید اسناد: حداکثر تا تاریخ ۹۰/۱۲/۲۷ می‌باشد.

۶- مهلت تحویل اسناد: حداکثر تا تاریخ ۹۱/۱/۱۹ در ساعت اداری

۷- محل تحویل اسناد: همدان، میدان جهاد (دانشگاه)، نبش خیابان طالقانی، بنیاد مسکن انقلاب اسلامی استان همدان طبقه اول دبیرخانه بنیاد مسکن استان

شرکت کنندگان در صورت داشتن هر گونه سوال می‌توانند با شماره تلفن ۸۲۶۸۰۰۳-۰۸۱۱ واحد عمران روستایی تماس حاصل نمایند.

پاکت‌های اسناد ارزیابی و مناقصه در ساعت ۱۱ صبح مورخه ۹۱/۱/۲۱ در محل سالن جلسات بنیاد مسکن استان همدان بازگشایی خواهد شد ارائه اسناد مناقصه هیچگونه حقی را برای متقاضی ایجاد نمی‌کند.

ردیف	شهرستان	روستا	برآورد اولیه (ریال)	نوع عملیات اجرایی	مبلغ تضمین شرکت در مناقصه
۱	نهاوند	محمدآباد-ظفرآباد	۴۶۷/۵۹۸/۷۰۷	دیواره‌سازی- پل سازی	۷,۰۰۰,۰۰۰
۲	تویسرکان	کندر	۳۴۰,۰۷۱,۷۰۳	دیوار حائل	۶,۳۰۰,۰۰۰
۳	تویسرکان	جعفریه	۴۴۹,۳۵۰,۱۲۰	دیوار حائل	۷,۰۰۰,۰۰۰
۴	رزن	غینرجه	۴۲۵,۹۵۵,۹۴۳	پل‌سازی	۷,۰۰۰,۰۰۰
۵	رزن	لاله‌دان	۴۲۲,۶۴۵,۴۹۲	دیوار حائل	۷,۰۰۰,۰۰۰
۶	اسدآباد	آجین	۵۴۷,۴۰۷,۰۸۵	جدول‌گذاری و کانال	۷,۳۰۰,۰۰۰
۷	فامنین	تجرک	۴۰۵,۷۶۱,۸۸۳	جدول‌گذاری	۶,۶۰۰,۰۰۰
۸	فامنین	فیض‌آباد	۳۹۵,۴۷۹,۰۰۴	کانال سنگی	۶,۵۰۰,۰۰۰
۹	ملایر	علی‌آباد دمق	۵۲۷,۶۳۵,۵۸۰	دیوار حائل	۷,۲۰۰,۰۰۰
۱۰	ملایر	خردمند	۳۲۹,۱۰۳,۸۳۴	جدول‌گذاری	۶,۲۰۰,۰۰۰
۱۱	ملایر	دهنو آورزمان	۴۵۰,۵۳۳,۵۵۹	جدول‌گذاری و پیاده‌روسازی	۷,۰۰۰,۰۰۰
۱۲	ملایر	دهنو علی‌آباد	۴۳۶,۰۲۲,۸۰۳	دیوار حائل	۷,۰۰۰,۰۰۰
۱۳	کبودراهنگ	آقچه قیه	۳۴۸,۹۶۴,۹۴۰	جدول‌گذاری	۶,۳۰۰,۰۰۰
۱۴	کبودراهنگ	نگارآباد	۳۵۴,۷۵۲,۳۹۶	جدول‌گذاری	۶,۳۰۰,۰۰۰
۱۵	کبودراهنگ	باشقورتران	۱۰۰,۴۴۸,۱۳۷	جدول‌گذاری	۵,۰۰۰,۰۰۰
۱۶	کبودراهنگ	طاهرلو	۱۶۱,۱۹۶,۰۵۵	پل‌سازی	۵,۴۰۰,۰۰۰
۱۷	کبودراهنگ	باشقورتران	۸۹۵,۵۵۷,۷۱۲	جدول‌گذاری	۹,۰۰۰,۰۰۰
۱۸	کبودراهنگ	حسین‌آباد	۳۷۳,۰۷۴,۵۰۷	جدول‌گذاری	۶,۴۰۰,۰۰۰
۱۹	کبودراهنگ	آقداش مهربان	۸۰۰,۵۳۴,۴۶۸	جدول‌گذاری	۸,۵۰۰,۰۰۰

روابط عمومی بنیاد مسکن انقلاب اسلامی استان همدان

بسمه تعالی

اطلاعیه مدیریت حج و زیارت استان همدان
در خصوص نحوه تشرف متقاضیان سفر زیارتی عمره مفرده

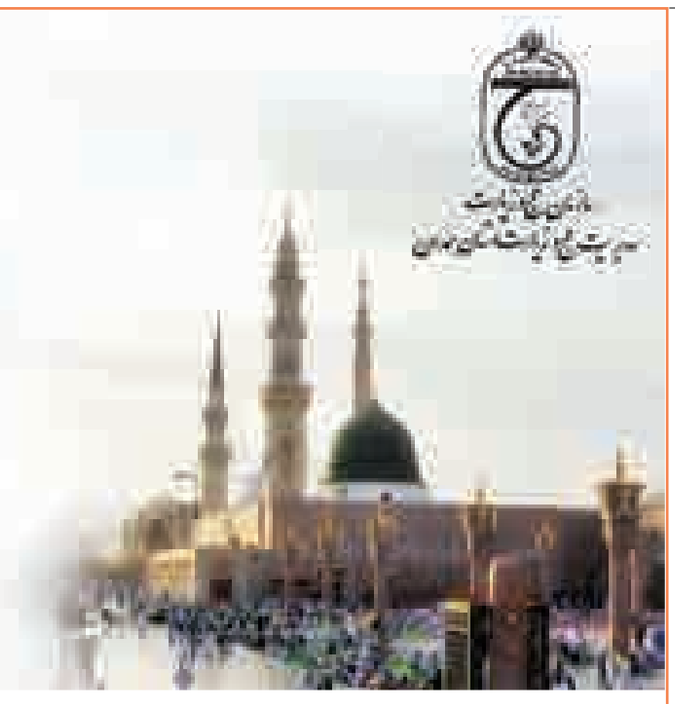

پیرو اطلاعیه های قبلی مدیریت حج و زیارت استان همدان به استحضار شهروندان ارجمند استان می رساند: اعزام متقاضیان دارای اولویت تشرف انشاءالله از تاریخ ۹۱/۰۲/۲۷ لغایت ۹۱/۰۴/۱۸ اعلام میگردد.

فهرست کارگزاران شامل آدرس دفاتر زیارتی و هزینه سفر و نوع هواپیما و ... برابر جدول پیوست و نیز شرایط مشمولین ثبت نام وتشرف علاوه بر این اطلاعیه ، در پایگاه اینترنتی : http://www.hajhamedan.ir قابل دسترس بوده و زائرین محترم واجد شرایط تشرف می توانند با توجه و رعایت دقیق به کلیه نکات قید شده ، برنامه ریزی و اقدام فرمایند .

الف) مشمولین تشرف:

۱- دارندگان اولویت های ۱ تا۲۵۰ بانک ملت که در ثبت نام عمومی سال ۱۳۸۷ شرکت نموده و کارت ثبت نام دارای اعتبار را در دست دارند.

۲- با توجه به فراخوان های مکرر سازمان طی سنوات گذشته از کلیه دارندگان قبوض بانک ملی مربوط به ثبت نام های سنوات۱۳۶۳، ۱۳۷۶و۱۳۸۲ تا ۱۳۸۶ و عدم تشرف آنان ، در سال جاری برای آخرین بار از دارندگان اینگونه قبوض دعوت بعمل می آید

بدیهی است عدم مراجعه وثبت نام آنان در عمره جاری به منزله انصراف از سفر عمره می باشد.

۳-کلیه دارندگان سهمیه های ارگانها ، نهادها و زوجهای جوان و ...

ب) زمان پذیرش و ثبت نام :

۱- انشاءا... ثبت نام مرحله دوم همزمان در روز پنج شنبه مورخه ۹۰/۱۲/۱۸ آغاز خواهد شد و تا تکمیل ظرفیت هریک از کاروانها حداکثر تا روز پنج شنبه مورخه ۹۰/۱۲/۲۵ به مدت یک هفته ادامه خواهد داشت.

۲- ثبت نام همه روزه از ساعت ۹ صبح لغایت ۱۲ و عصر از ساعت ۱۵ تا ۱۸ ادامه خواهد داشت .

توجه : در صورت عدم تکمیل ظرفیت گروهها در مهلت مذکور از الویتهای بعدی دعوت بعمل خواهد آمد.

لازم بذکر است در صورت عدم ثبت نام تا تاریخ مذکور جهت افراد ذکر شده در بندهای فوق این مدیریت تعهدی در قبال اعزام افراد جامانده ندارد .

اسامی ، آدرس ، تاریخ و هزینه سفر دفاتر خدمات زیارتی در سطح استان - مرحله دوم (۹۱/۰۲/۲۷ لغایت ۹۱/۰۴/۲۵) عمره ۹۰/۹۱

ردیف	نام و نام خانوادگی مدیر	نام دفتر / شرکت	تاریخ پرواز	ظرفیت	مدت سفر	هزینه سفر	بحساب مدیر	گروه قیمتی	شرکت هواپیمائی	مقصد	آدرس دفتر / شرکت	تلفن (همراه با کد شهرستان)
۱	طاهر روستائی	طاهر ملایر	۹۱/۰۲/۲۷	۱۳۶	۱۲	۱۱/۳۵۷/۰۰۰	۲۵۰/۰۰۰	۲ د	ماهان	جده	ملایر میدان امام خیابان اراک خیابان صارمی	۰۸۵۱۲۲۴۰۰۴۰
۲	محمد شجاعیان	محبان ائمه اطهار	۹۱/۰۲/۲۷	۱۲۹	۱۲	۱۰/۵۴۵/۰۰۰	۲۵۰/۰۰۰	۳ د	ماهان	جده	نهاوند بالاتر از میدان بسیج	۰۸۵۲۳۲۴۵۰۳۲
۳	عزیزاله بهزادی	بهزاد ملایر	۹۱/۰۲/۲۸	۱۲۰	۱۲	۱۰/۳۰۷/۰۰۰	۲۵۰/۰۰۰	۳ هـ	ماهان	جده	ملایر بلوار سیف الدوله نبش خیابان زرینی	۰۸۵۱۲۲۵۵۱۳۰
۴	علی سلطانی قادری	بیت الفاطمه	۹۱/۰۲/۳۰	۱۵۶	۱۲	۱۱/۴۵۸/۰۰۰	۲۵۰/۰۰۰	۳ د	سعودی	مدینه	خیابان صدف مقابل مسجد امیرالمومنین	۰۸۱۱۸۲۸۱۳۵۳
۵	منصور ساعدی	باقر العلم	۹۱/۰۳/۰۲	۱۱۰	۱۲	۱۱/۱۵۷/۰۰۰	۲۵۰/۰۰۰	۳ ج	ماهان	جده	خیابان سپاه جنب دفتر امام جمعه	۰۸۱۲۵۲۲۵۱۶۵
۶	حسین رستگار	رستگار همدان	۹۱/۰۳/۰۳	۱۲۰	۱۲	۱۱/۱۵۷/۰۰۰	۲۵۰/۰۰۰	۳ ج	ماهان	جده	خیابان تختی روبروی اداره تاکسیرانی	۰۸۱۱۲۵۱۶۹۷۰
۷	سیدعلی حسینی ارزانفودی	زمزم همدان	۹۱/۰۳/۰۵	۱۵۶	۱۲	۱۱/۴۵۸/۰۰۰	۲۵۰/۰۰۰	۳ د	سعودی	مدینه	خیابان بوعلی جنب پاساژ هما	۰۸۱۱۲۵۱۲۱۰۱-۳
۸	غلامحسین میرزائی	محبین اهل ولایت	۹۱/۰۳/۰۶	۱۴۳	۱۲	۱۰/۵۴۵/۰۰۰	۲۵۰/۰۰۰	۳ د	ایران ایر	جده	خیابان‌شریعتی‌چهارراه‌کبابیان۱۸متری‌مهرساختمان‌کاج	۰۸۱۱۲۵۱۹۷۶۷
۹	محمود مسگریان	میعادگاه پردیس	۹۱/۰۳/۰۸	۱۲۹	۱۲	۱۰/۵۴۵/۰۰۰	۲۵۰/۰۰۰	۳ د	ماهان	جده	خیابان شریعتی ۱۲ متری شهید نبوی	۰۸۱۱۲۵۲۶۱۳۳
۱۰	رضا عزیزیان مصلح	عترت همدان	۹۱/۰۳/۰۹	۱۲۰	۱۲	۱۰/۳۰۷/۰۰۰	۲۵۰/۰۰۰	۳ هـ	ماهان	جده	خیابان بین النهرین بالاتر از حسینیه بختیاریها	۰۸۱۱۸۲۷۰۸۵۲
۱۱	اسماعیل نوری	صفا اسدآباد	۹۱/۰۳/۱۳	۱۲۰	۱۲	۱۱/۲۷۰/۰۰۰	۲۵۰/۰۰۰	۳ ب	ماهان	جده	اسدآباد - خیابان فرهنگ روبروی بانک تجارت	۰۸۱۲۳۲۲۲۲۶۹
۱۲	نبی اله نوری	ایلیا	۹۱/۰۳/۱۴	۱۱۰	۱۲	۱۱/۱۵۷/۰۰۰	۲۵۰/۰۰۰	۳ ج	ماهان	جده	کبودرآهنگ خیابان مطهری جنب شرکت تعاونی سابق	۰۸۱۲۵۲۲۴۴۳۳
۱۳	محمد حسین نوری	سجده گاه نور	۹۱/۰۳/۱۵	۱۲۰	۱۲	۱۱/۱۵۷/۰۰۰	۲۵۰/۰۰۰	۳ ج	ماهان	جده	میدان جانبازان ابتدای بلوار جانبازان	۰۸۵۲۴۲۴۵۵۱۵
۱۴	سیدعلی حسینی ارزانفودی	زمزم همدان	۹۱/۰۳/۱۹	۱۲۰	۱۲	۱۱/۲۷۰/۰۰۰	۲۵۰/۰۰۰	۳ ب	ماهان	جده	خیابان بوعلی جنب پاساژ هما	۰۸۱۱۲۵۱۲۱۰۱-۳
ردیف	نام و نام خانوادگی مدیر	نام دفتر / شرکت	تاریخ پرواز	ظرفیت	مدت سفر	هزینه سفر	بحساب مدیر	گروه قیمتی	شرکت هواپیمائی	مقصد	آدرس دفتر / شرکت	تلفن (همراه با کد شهرستان)
۱۵	مهدی محمدی	فجر رضوان	۹۱/۰۳/۲۰	۱۲۹	۱۲	۱۰/۵۴۵/۰۰۰	۲۵۰/۰۰۰	۳ د	ماهان	جده	انتهای خیابان هنرستان روبروی کوچه مدیریت دولتی	۰۸۱۱۸۲۸۱۰۰۱
۱۶	حسین یونسی	وادی خضراء	۹۱/۰۳/۲۱	۱۲۰	۱۲	۱۰/۳۰۷/۰۰۰	۲۵۰/۰۰۰	۳ هـ	ماهان	جده	بلوار خواجه رشید الدین بالاتر از شرکت گاز	۰۸۱۱۲۵۲۷۴۶۰
۱۷	حسین رستگار	رستگار همدان	۹۱/۰۳/۲۵	۱۲۰	۱۲	۱۱/۲۷۰/۰۰۰	۲۵۰/۰۰۰	۳ ب	ماهان	جده	خیابان تختی روبروی اداره تاکسیرانی	۰۸۱۱۲۵۱۶۹۷۰
۱۸	محمد شجاعیان	محبان ائمه اطهار	۹۱/۰۳/۲۵	۱۵۳	۱۲	۱۲/۲۷۰/۰۰۰	۲۵۰/۰۰۰	۲ د	سعودی	جده	نهاوند بالاتر از میدان بسیج	۰۸۵۲۳۲۴۵۰۳۲
۱۹	پرویز سلیمی	سبا سیر	۹۱/۰۳/۲۶	۱۱۰	۱۲	۱۱/۱۵۷/۰۰۰	۲۵۰/۰۰۰	۳ ج	ماهان	جده	ملایر میدان امام حسین خیابان بلال حبشی	۰۸۵۱۳۳۵۰۸۰۰
۲۰	محمد فیضی	احرار فراز	۹۱/۰۳/۲۶	۱۲۰	۱۲	۱۱/۲۷۰/۰۰۰	۲۵۰/۰۰۰	۳ ب	ماهان	جده	خیابان میرزاده عشقی روبروی تالار حافظ ساختمان سپهر	۰۸۱۱۸۳۵۴۰۰۰
۲۱	غلامحسین میرزائی	محبین اهل ولایت	۹۱/۰۳/۳۱	۱۲۰	۱۲	۱۱/۲۷۰/۰۰۰	۲۵۰/۰۰۰	۳ ب	ماهان	جده	خیابان‌شریعتی‌چهارراه‌کبابیان۱۸متری‌مهرساختمان‌کاج	۰۸۱۱۲۵۱۹۷۶۷
۲۲	احمد فقیهی	لیله القدر	۹۱/۰۴/۰۱	۱۲۹	۱۲	۱۰/۵۴۵/۰۰۰	۲۵۰/۰۰۰	۳ د	ماهان	جده	خیابان شهدا روبروی مسجد حاج خدا کرم	۰۸۱۱۲۵۳۱۵۳۵
۲۳	حسین نوبهار	فجر فضیلت	۹۱/۰۴/۰۴	۱۵۶	۱۲	۱۱/۴۵۸/۰۰۰	۲۵۰/۰۰۰	۳ د	سعودی	مدینه	خیابان میرزاده عشقی طبقه فوقانی رستوران دلتا شماره۱۵۳	۰۸۱۱۸۲۸۲۸۱۴
۲۴	منوچهر احقر	هگمتانه پرواز	۹۱/۰۴/۱۰	۱۵۶	۱۲	۱۱/۴۵۸/۰۰۰	۲۵۰/۰۰۰	۳ د	سعودی	مدینه	خیابان خواجه رشید روبروی اداره گذرنامه	۰۸۱۱۲۵۲۴۴۴۳
۲۵	مصطفی وزینی	زائران بقیع	۹۱/۰۴/۱۰	۱۶۵	۱۲	۱۲/۵۷۰/۰۰۰	۲۵۰/۰۰۰	۲ ب	ایران ایر	جده	خیابان‌هنرستان‌نرسیده‌به‌بلواربعثت‌روبروی‌بانک‌مسکن	۰۸۱۱۸۲۷۳۳۳۰
۲۶	رضا عزیزیان مصلح	عترت همدان	۹۱/۰۴/۱۳	۱۲۰	۱۲	۱۱/۲۷۰/۰۰۰	۲۵۰/۰۰۰	۳ ب	ایران ایر	جده	خیابان بین النهرین بالاتر از حسینیه بختیاریها	۰۸۱۱۸۲۷۰۸۵۲
۲۷	سرمد -- گرجی	ائمه بقیع	۹۱/۰۴/۱۴	۱۲۰	۱۲	۱۰/۳۰۷/۰۰۰	۲۵۰/۰۰۰	۳هـ	ماهان	جده	خیابان شریعتی چهارراه خواجه رشید پشت بانک ملت	۰۸۱۱۲۵۳۱۱۵۳
۲۸	اکبر نوری	صراط نور	۹۱/۰۴/۱۶	۱۶۵	۱۲	۱۲/۵۷۰/۰۰۰	۲۵۰/۰۰۰	۲ ب	ایران ایر	جده	انتهای خیابان هنرستان طبقه همکف ساختمان زیتون	۰۸۱۱۸۲۷۶۲۲۲

مدیریت حج و زیارت استان همدان