پیام تاریخ، تمدن و فرهنگ ماندستان
|ISNN: 2322-4665|

روزنامه همدان پیام

www.HamedanPayam.com

چهارشنبه ● ۲۰ بهمن‌ماه ۱۳۹۵ ● ۱۰ جمادی‌الاول ۱۴۳۸ ● ۸ فوریه ۲۰۱۷
سال دوازدهم ● شماره ۲۸۴۷ ● ۱۲ صفحه روزنامه + نیازمندی‌ها ● ۵۰۰ تومان

کانال خبری همدان پیام در تلگرام | telegram.me/hamedapayam
کانال نیازمندی‌های روزنامه در تلگرام telegram.me/bazarehamedan

خبر
پیاده راه بوعلی امروز بهره برداری می‌شود

۲ ص

خبر
مردم در راهپیمایی حضور شایسته ای خواهند داشت
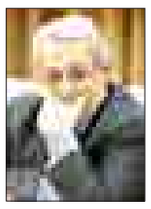
۲ ص

اقتصاد
وام ۸۰ میلیونی ازدواج هم آمد

۶ ص

ورزش
حاشیه‌های دایره قرمز کشتی پررنگ شد
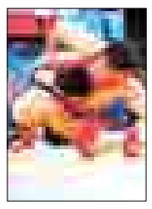
۷ ص

پاسخ قاطع رهبر انقلاب به اظهارات ترامپ:

چرا باید از اوباما تشکر کنیم؟

▪ مردم در ۲۲ بهمن جواب ترامپ را می دهند

۴ ص

استاندار همدان در افتتاح پروژه‌های نهاوند:

هیچ پروژه‌ای از دولت بر زمین نمی‌ماند

۳ ص

حادثه ای برای واحد تولیدی نساجی در ملایر

«بافتینه» در آتش سوخت

عکس: کانال تلگرامی آتش نشانی همدان ساعت ۴:۲۸ صبح روز گذشته

۵ ص

یادداشت روز

بافتینه دلیل هشدارهای پس از پلاسکو

روز گذشته آتش به یکی از بزرگترین کارخانه های استان در ملایر افتاد تا یکی از انبارهای مملو از کالای بافتینه طعمه آتش شود. در این حادثه اگر چه خوشبختانه تلفات جانی نداشته اما بازهم یک آتشنشـــان با جراحاتی از ناحیه دست و پا مواجه شـــد. این آتش سوزی به قدری گسترده بوده که ۳۸ مامور آتشنشـــان را مشـــغول خود کرده و در یک تلاش ۴ ســـاعته اطفاء حریق شده است. با این تصویر ابتدا باید خدا را صد نه هزار بار شکر گفت که حادثه ای شـــبیه به آنچه برای پلاسکو روی داد در همدان تکرار نشد مخصوصا اینکه با توجه به وجود مواد مشتعل در انبارهای بافتینه این آتش سوزی می توانست بسیار خسارت بار تر و بزرگ تر از آنچه که بوده باشـــد.هر چند که هنوز میزان دقیقی از خسارات وارده به این واحد بزرگ صنعتی نساجی استان اعلام نشده اما آنچه که از قرائن و گفته ها پیداســـت خم شدن کمر تولید کننده در اوضاع و احوال بی رونق اقتصاد است

۲ ص

۴ تقریظ، اتفاقی که کم تکرار می‌شود

نگاه مهربان ولایت بر همدان

۸ ص

فرمانده انصارالحسین در هم اندیشی با اصحاب رسانه تشریح کرد

ماموریت‌های شش‌گانه سپاه در همدان

▪ ممنوعیت ورود به انتخابات فقط برای سپاه نیست

۲ ص

مدیرکل راهداری و حمل‌ونقل جاده‌ای استان:

جاده‌ها که ایمن و سلامت باشند اقتصاد هم رشد می کند

۶ ص

رئیس پلیس فتای استان گزارش داد

بیشتر جرایم سایبری همدان از ناآگاهی است

امروز با گسترش فن آوری‌های نوین ارتباطی و به ویژه شبکه‌های اجتماعی، بسیاری از جرایم در اشکال پیچیده و جدید خودنمایی مـــی کنند به طوری که در یک چشم بر هم زدن جرایم هولناکی در فضای مجازی رخ می‌دهد که گاهی قربانیان را تا پای مرگ می کشاند.

طبـــق آمار پلیس فتا همدان برداشـــت‌های غیر مجاز و کلاهبرداری همدان مالی ۲۷ درصد جرایم ســـایبری و بعد از آن مزاحمت‌های اینترنتی و انتشار عکس و فیلم خصوصـــی با ۲۵ درصد در ردیف دوم جرایم اینترنتی، قرار دارد.

رئیس پلیس فتا انتظامی استان همدان ضمن اعلام اینکه سطح سواد رسانه‌ای در استان پایین است، گفت: بیش از ۹۲ درصد جرایم در فضای ســـایبری کشف شده که بر اساس بررســـی‌های انجام شده ۶۰ درصد جرایم در تلگرام و اینستاگرام رخ داده است.

اکبـــر امینی ضریب نفوذ اینترنت در کشـــور را ۷۳/۹۴ درصد و در اســـتان ۶۱/۷ درصد عنـــوان کرد و افزود: با وجود اشـــرافیت کامل پلیس فتا بر فضای مجازی اما همچنان مشـــکلاتی به دلیل ناآگاهـــی و مهارت پایین کاربران در این حوزه وجود دارد.

به گفته امینی، در بررسی‌های و تحلیل‌های انجام شده،

از مجموع جرایم ســـایبری ۷۷ درصد مجرمان دستگیر شده آقا و ۲۳ درصد خانم بوده‌اند که ۹ درصد مجرمان کمتر از ۱۷ سال و ۶۲ درصد بالای ۲۶ سال سن دارند. همچنین بیشتر مجرمان باسواد هستند به طوری که ۶۳ درصد دارای تحصیلات عالیه و ۲۷ درصد زیر دیپلم و تنها ۹ درصد کم سواد هستند.

وی ادامه داد: کســـب منافع مالی، مباحث غیر اخلاقی، انتقام جویی، تسویه حساب های شخصی، رقابت‌های شغلی و سرگرمی و کنجکاوی انگیزه مجرمان اینترنتی است که بیشترین آسیب‌ها در این حوزه متوجه خانم‌ها می‌شود.

ایـــن مقـــام انتظامی با اشـــاره به رشـــد قـــارچ گونه فروشـــگاه‌های اینترنتی و مشـــکلات این حوزه گفت: بســـیاری از فروشـــگاه‌ها دارای نماد اعتماد هستند که مشخصات و هویت آنها برای پلیس فتا مشخص است.

امینی ادامه داد: شـــهروندان در خریدهای اینترنتی باید نهایت دقت و توجه را داشـــته باشـــند زیرا بسیاری از سایت‌ها مراجعه کنندگان را به صفحه‌های جعلی سوق داده و با دریافت اطلاعات حساب انها اقدام به سرقت از حساب فرد می کند.

وی بـــا بیان اینکه پنهان بودن هویت در فضای مجازی یکی از دلایل سواســـتفاده اســـت، اظهار کرد: برخی از کاربـــران و مجرمان فضای مجازی بـــر این باورند که هویت آنان نامشخص بوده و تخلف آنها پیگیری نمی شود در حالیکه همانند فردی که بر روی برف گام برمی دارد ردپای آنها قابل رصد و پیگیری است.

رئیس پلیس فتا با تاکید بر اینکه بیشـــترین آسیب‌های فضای مجازی و شـــبکه‌های اجتماعی متوجه خانم‌ها است، توصیه کرد: کاربران از شبکه های مجازی داخلی استفاده کنند زیرا امنیت در آنها بالاست.

استان همدان یکی از غنی‌ترین اسناد دفاع مقدس است

مدیرکل بنیاد حفظ آثار و نشـــر ارزش‌های دفاع مقدس همدان معتقد اســـت که اســـتان همدان در زمینه جمع‌آوری اطلاعات و بازخوانی عملیات‌های دفاع مقدس جزء یکی از غنی‌ترین اسناد دفاع مقدس در سطح کشور است.

مهدی ظفری امروز در گفت‌وگو با پایگاه اطلاع رســـانی سپاه استان با اشاره به اینکه کتاب «دختر شـــینا» در حوزه دفاع مقدس تنظیم و تدوین شده است، اظهار کرد: این کتاب توسط خانم ضرابی زاده در یکی از اعضای انجمن ادبیات دفاع مقدس نوشته شده است که جزء نویسندگان برجسته کشوری است.

وی بـــا بیان اینکه کتاب«دختر شـــینا» به دو زبان ترکی و فارســـی نیز ترجمه شـــده اســـت، گفت: رهبر انقلاب روی ایـــن کتاب و دو کتـــاب دیگر به نام «وقتی مهتاب گم شـــد»، «گلســـتان یازدهم» نظر خاص داشتند و تفریطی را به اســـتان اعلام کردند. مدیرکل بنیاد حفظ آثار و نشر ارزش‌های دفاع مقدس همدان با بیان اینکه محتوای کتاب «دختر شـــینا» سرنوشت و زندگانی حاج ستار ابراهیمی از فرماندهان گردان ۱۵۴ لشـــگر انصارالحسین همدان اســـت، افزود: ایشان یکی از فرماندهان بزرگ دوران دفاع مقدس بودند که برادرش نیز به شهادت رسیده است.

وی تبلیـــغ کتاب‌های دفاع مقدس را برای انتقال محتوای آن به نســـل آینده یک وظیفه همگانی خواند و افزود: امروز نهضت خاطره‌نویسی و خاطره‌گویی دوران دفاع مقدس از تأکیدات رهبر انقلاب اســـت و باید این تکلیف مهم را به خوبی انجام دهیم.

مدیرکل بنیاد حفظ آثار و نشـــر ارزش‌های دفاع مقـــدس همدان تأکید کرد: یکی از رسالت‌های اصلی بنیاد حفظ آثار در زمینه تبلیغ و اطلاع‌رسانی این دوران است.

وی با اشـــاره به باغ موزه دفاع مقدس همدان گفت: این موزه یکی از ســـرمایه‌های بزرگی است که در زمینه شناساندن آن دوران اثرگذار بوده است.

آگهی مزایده
شرکت سیمان هگمتان (سهامی عام)

شرکت سیمان هگمتان در نظر دارد یک دستگاه لودر کاترپیلار مدل ۹۸۸B با شماره سریال PIN۵۰W۱۰۵۹۱ را از طریق مزایده عمومی به فروش رساند.
علاقمندان جهت دریافت اسناد می توانند از تاریخ ۹۵/۱۱/۲۰ تا ۹۵/۱۲/۴ به آدرس سایت این شرکت www.HegmatanCement.com و یا یکی از آدرس های ذیل مراجعه نمایند.
۱) دفتر تهران: خیابان فردوسی، خیابان کوشک، بن‌بست انوشیروانی، پلاک ۶ تلفن: ۶۶۷۳۴۸۹۳-۶۶۷۲۷۸۱۶
۲) دفتر همدان: خیابان سی متری شکریه، نرسیده به سازمان مدیریت و برنامه‌ریزی، شماره ۲۲۷ تلفن: ۲-۰۸۱۳۸۳۸۷۵۰۱
۳) کارخانه: شهرستان رزن، بخش قروه درجزین روستای شاهنجرین تلفن: ۲۰-۷۳۱۶ ۳۶۳۳ ۰۸۱

روابط عمومی شرکت سیمان هگمتان

پیام تاریخ، تمدن و فرهنگ مادستان
The Message Of Madestan's History & Civilization & Culture
روزنامه همدان پیام
۲
چهارشنبه ● ۲۰ بهمن ماه ۱۳۹۵ ● شماره ۲۸۴۷
خبر
khabar@hamedanpayam.com

مردم در راهپیمایی حضور شایسته ای خواهند داشت

استاندار همدان تاکید کرد که مردم در راهپیمایی ۲۲ بهمن امسال حضوری شایسته خواهند داشت.
.محمد ناصر نیکبخت در مراسم بزرگداشت نیروی هوایی در پایگاه شهید نوژه همدان اظهار داشت: اگر رشادت‌های نیروهای مسلح، حمایت‌های مردم و هدایت‌های رهبری نبود ما در عرصه بین الملل توفیقی نداشتیم.
وی گفت:هر چند اطراف کشور ما تروریست‌ها حضور دارند اما به سبب هوشیاری و حضور مقتدرانه نیروهای مسلح کشور در کمال آسایش است.
استاندار همدان گفت: جا دارد تمام رشادت‌های رزمندگان در دفاع مقدس به رشته تحریر در بیاید و این حماسه‌ها برای جوانان گفته شود چرا که این‌ها درس‌هایی مهم است وهم‌اکنون نیز هر زمان لازم باشد مردم برای دفاع می‌آیند و این حماسه آفرینان، اسوه هستند.
نیکبخت افزود: نام این عزیزان افتخار و ارزش مردم همدان است.
استاندار همدان گفت: نیروهای مسلح و همه نیروهای مردمی و لشگری در پیروزی، صیانت و دفاع از انقلاب،نقش آفرین بوده‌اند بنابراین اعلام همبستگی همافران با امام(ره) و انقلاب کار آسانی نبود و اراده بزرگ می‌خواست.
وی افزود: مردم با ارتش و نیروهای مسلح و کسانی که انقلاب را می‌پذیرفتند، اعلام همبستگی می‌کردند و همین حرکت همافران، پیروزی انقلاب را جلو انداخت.
به گزارش تسنیم ، استاندار همدان با بیان اینکه یک ساعت پس از حمله عراق به ایران از همین پایگاه عزیزانی پرواز و بغداد را ناامن کردند گفت: شهید عباس دوران از همین پایگاه، نامه تاریخی و معروف خود را ۳ ساعت قبل از پرواز می‌نویسد و به سالنی که برای نشست کنفرانس اسلامی آماده شده بود، در بغداد حمله می‌کند تا هفتمین اجلاس سران در بغداد برگزار نشود و این رشادت‌ها هرگز از خاطر مردم قدرشناس ایران پاک نمی‌شود.
وی با تاکید بر اینکه مردم، همواره پشتیبان نظام هستند از مردم خواست که همه در راهپیمایی ۲۲ بهمن حضوری حماسی داشته باشند.

فرمانده انصارالحسین در هم اندیشی با اصحاب رسانه تشریح کرد

ماموریت‌های شش‌گانه سپاه در همدان

▪ ممنوعیت ورود به انتخابات فقط برای سپاه نیست

سپاه پاسداران برای استان همدان شش خط و برنامه مشخص دارد که فرمانده انصارالحسین در هم اندیشی با اصحاب رسانه استان به تشریح آن ها پرداخته است.
محورهایی همچون مقابله با تهدیدات نرم و افزایش بسیجیان در استان و ساماندهی این نیرو در این خطوط ۶ گانه می گنجند.
فرمانده سپاه استان بدون اشاره به نام فردی در واکنش به اینکه وی درباره ممنوعیت ورود دستگاه‌ها به انتخابات سخن گفته است گفت: مسئولان دولتی در مقامی نیستند که درباره یک موضوع فتوای حرام بدهند. او البته در این نشست از برخی رسانه ها از اینکه « سخنان وی را بدون رعایت عدالت و گزینش شده » برجسته می کنند گلایه کرده است.
بنا بر آنچه در پایگاه اطلاع رسانی سپاه استان آمده، فرمانده سپاه انصارالحسین گفت: برخی مسئولان استان اعلام کرده اند که ورود سپاه به بحث انتخابات شرعا و قانونا حرام است در حالی که این ممنوعیت براساس منویات رهبر معظم انقلاب برای همه دستگاه ها و استانداری ها نیز وجود دارد و از طرف دیگر فتوای حرام دادن درباره یک موضوع در صلاحیت یک مسئول دولتی نیست.
غلامعلی ابوحمزه در نشست هم اندیشی با اصحاب رسانه استان همدان با اشاره به سخنان اخیر یکی از مسئولان استان در جمع رسانه ها تصریح کرد: باوجود اهمیت نقش سپاه در حوزه تحلیل و بصیرت افزایی برای افراد جامعه، باز هم برخی مسئولان در جلسات خود اعلام می کنند که ورود سپاه به مسائل سیاسی، شرعا و قانونا حرام است در حالیکه مقام معظم رهبری در سیاست های کلی انتخابات، بند ممنوعیت را برای حوزه گسترده تری فرموده اند.
وی ادامه داد: بند ۱۶ تنها مربوط به نیروهای مسلح و سپاه نیست بلکه در این بند بر "ممنوعیت ورود نیروهای مسلح، قوای سه‌گانه اعم از وزارتخانه‌ها و دستگاه‌های تابعه آن ها، دستگاه‌های اطلاعاتی و امنیتی، سازمان‌ها، نهادها و شرکت‌های دولتی و نهادهای عمومی در دسته‌بندی‌های سیاسی و جناحی انتخاباتی و جانبداری از داوطلبان" تأکید شده است.
ابوحمزه اظهار کرد: ورود همه دستگاه ها ممنوع است، اما برخی دوستان در جلسات خود اعلام می کنند؛ ورود نیروهای مسلح حرام است، اما طوری صحبت می کنند که همه جهت گیری ها به سمت سپاه و بسیج متوجه می شود.
وی تصریح کرد: از این دوستان مسئول سئوال دارم شما که می گویید: "ورود نیروهای مسلح شرعا و قانونا حرام است"؛ این واژه در کجای این بند آمده و اعلام می کنم که فتوای حرام دادن برای یک کار در صلاحیت یک مسئول نیست.
فرمانده سپاه استان همدان با بیان اینکه این ممنوعیت برای سایر دستگاه ها نیز وجود دارد، خاطرنشان کرد: وزارت خانه ها مانند وزارت کشور و زیر مجموعه آن شامل استانداری ها، فرمانداری ها و بخشداری ها نیز مجاز به ورود و جانبداری از نامزدهای انتخاباتی نیستند.
ابوحمزه گفت: از این مسئولان می خواهیم همان طور که از سپاه و بسیج مطالبه می کنند از سایر دستگاه ها نیز مطالبه کنند نه اینکه درجلسه مصاحبه با رسانه ها ۳ بار تکرار کند که "شرعا و قانونا" حرام است که کار درستی نبوده است.

اگر گفتار حزبی از من دیده اید اعلام کنید

وی افزود: نقش سپاه و بسیج، تحلیل رویدادها و دادن آگاهی و بینش سیاسی به جامعه و پاسخ به سئوالات است و در چند سال گذشته حتی اگر یک مورد سراغ دارید که من از فرد یا حزب یا گروهی حمایت کرده ام، اعلام کنید.
ابوحمزه با بیان اینکه سیاست ها و تدابیر کلی سپاه در استان برعهده فرمانده سپاه است، اعلام کرد: اگر یک فرد بسیجی یا پاسدار حرفی زده یا کاری کند؛ عملکرد شخصی او است و ربطی به سیاست های سپاه ندارد.
وی تصریح کرد: نگاه سپاه و بسیج به تقسیم بندی های سیاسی موجود و احزاب و گروه ها نیست؛ بلکه براساس سخنان مقام معظم رهبری، سه تقسیم بندی "انقلابی"، "غیرانقلابی و محافظه کار و متحجر" و "معاند و مخالف و دشمنان انقلاب " برای ما وجود دارد و براساس منویات ایشان باید تلاش کرد نیروهای غیرانقلابی به انقلابی تبدیل شوند.

رسانه ها در انتقال مطالب عدالت را رعایت کنند

ابوحمزه با اشاره به رویکردهای سپاه در جامعه نیز گفت: مهمترین وظیفه سپاه، دفاع از انقلاب و ارزش های انقلاب اسلامی است و هرجا که نیاز باشد باید ورود پیدا کرده و نقش خود را ایفا کند.
وی بیان کرد: شش مأموریت در قانون اساسی برای سپاه مشخص شده که ۵ مورد آن در سطح استان در حال انجام است و شامل مقابله با تهدیدات سخت که محور کار بیشتر در تیپ ۳۲ انصارالحسین(ع) است، مقابله با تهدیدات نیمه سخت در عرصه های اطلاعاتی و امنیتی، مقابله با تهدیدات نرم در عرصه سیاسی، اقتصادی و فرهنگی و تشکیل بسیج ده ها میلیونی با مأموریت جذب، آموزش، سازماندهی و حفظ و انسجام و بکارگیری می شود.
ابوحمزه، عمق بخشی داخلی را از دیگر وظایف سپاه در استان دانست و افزود: این مأموریت شامل پیاده کردن هنجارها و ارزش های نظام و انقلاب در بدنه جامعه شده و علاوه بر این پنج مأموریت اصلی، عمق بخشی خارجی نیز جزو مأموریت های سپاه است که به وسیله نیروی قدس سپاه و برای دفاع از ملت های آزادی بخش مانند حضور مستشاری در سوریه و عراق انجام می شود.
وی با بیان اینکه حرکت های سپاه برگرفته از تدابیر حضرت امام خامنه ای است، اظهار کرد: تعامل با همه دستگاه های اداری استان و انتقاد سازنده از مهمترین رویکردهای سپاه استان است، اما گاه، برداشت های اشتباه و ناقصی از صحبت های من در همایش ها و جلسات داشته و تصور می‌شود که تنها به دنبال بیان نقاط ضعف هستیم.

باید از پیگیری طرح های نیمه تمام تشکر کرد

فرمانده سپاه استان تصریح کرد: این سخن درست نیست بلکه خدمات دولت نیز بیان می شود که نمونه آن، پیگیری طرح های نیمه تمام و به نتیجه رساندن آن ها است و جای قدردانی دارد، اما در کنار نقاط قوت، انتقاداتی مانند حقوق های نجومی نیز بیان می شود، اما برخی این بخش را برجسته کرده و بخش دیگر را منعکس نمی کنند در حالی که رسانه ها باید عدالت را در انتقال مطالب رعایت کنند.

اعتقاد به خط کشی در حوزه رسانه ندارم

ابوحمزه در پاسخ به مباحث مطرح شده از زبان مدیران مسئولان و خبرنگاران حاضر در جلسه درباره بصیرت افزایی نیز گفت: این آمادگی را دارم که هر سه ماه یک بار، جلسات هم اندیشی با رسانه ها برگزار شده و موضوعات به صورت تخصصی بررسی شود.
وی ادامه داد: در حوزه رسانه ها اعتقاد به خط کشی نداشته و با همه رسانه ها تعامل داشته و در هر ساعتی، پاسخگوی خبرنگاران با هر گرایش سیاسی هستم.
ابوحمزه، همچنین اظهار کرد: اعتقادی به دادن خط و مشی به رسانه ها ندارم زیرا خود آن ها صاحب سبک هستند، اما توصیه برادرانه من با سال ها تجربه کاری این است که برای موفقیت در حوزه رسانه ها، تجربه‌ها و دیدگاه های امام راحل و رهبر معظم انقلاب را محور کار خود قرار دهید.
بنا بر انچه که درپایگاه اطلاع رسانی سپاه استان آمده، در ابتدای این نشست، مباحث متعددی در حوزه بصیرت افزایی و خلأها و نقاط قوت این موضوع از طرف اصحاب رسانه استان مطرح شد.

همدان الگوی شهرسازی ایرانی – اسلامی است

رئیس شورای اسلامی شهر همدان می گوید که تمامی ضوابط شهری در ارائه سبک الگوی ایرانی– اسلامی در همدان رعایت شده است.
به گزارش روابط‌عمومی چهارمین جشنواره چهره برتر صنعت ساختمان، رضا میرزایی با بیان اینکه شهر همدان از گذشته‌های دور از سبک الگوی ایرانی– اسلامی پیروی می‌کرده است، اظهار کرد: همدان تنها شهر مدرن کشور است که در گذشته نیز همواره به عنوان یکی شهرهای با ظرفیت معماری ایرانی– اسلامی مطرح بوده است.
وی با اشاره به اینکه تمامی ضوابط شهری در ارائه سبک الگوی ایرانی– اسلامی در همدان رعایت شده است، افزود: همدان با جمعیتی افزون بر ۶۰۰ هزار نفر از شهرهای مدرن به سبک الگوی معماری ایرانی– اسلامی بوده که تمام ضوابط این سبک به گونه‌ای که منجر به تخریب بافت اصیل شهر نشود، در آن رعایت شده است.
میرزایی همچنین با بیان جلوگیری از هرگونه اعمال سلیقه فردی در شهرداری همدان گفت: برای جلوگیری از هرگونه اعمال سلیقه فردی در شهرداری همدان، در دوران چهارم شورای شهر، مرکز مطالعات و پژوهش‌های شهری با اعضایی بیش از ۵۰ درصد از جامعه علمی و مدیران اجرایی شهرستان دائر شد که تمام برنامه‌هایی که قرار است در سطح شهر اجرایی شود در این مرکز مورد بحث و بررسی قرار گرفته و در صورت تأیید اجرا می‌شوند.
وی اظهار کرد: از جمله اقدامات مهمی که به تازگی به وقوع پیوسته، بحث تفاهم‌نامه «شهر سبز همدان» است که شهر همدان به عنوان شهر کم کربن در بین کشورهای خاورمیانه، به صورت پایلوت در این طرح انتخاب و در دستور کار قرار گرفت.
رئیس شورای شهر همدان تصریح کرد: با وجودی که ۴۰ درصد بودجه اختصاص به هزینه‌های جاری و ۶۰ درصد اختصاص به هزینه‌های عمرانی دارد، در همدان این نسبت ۲۵ به ۷۰ با اولویت پروژه‌های عمرانی در دستور کار گرفته تا توسعه شهری شتاب بیشتری به خود گیرد.

ظرفیت ۷۰ میلیاردی فیبر نوری برای سرمایه‌گذاری

سیستم یکپارچه شهرسازی، نوسازی، درآمد و GIS(تحت وب) شهرداری همدان روز گذشته با حضور مسئولان استانی و مدیران شهری راه‌اندازی شد.
صرفه‌جویی در هزینه و تجهیزات، صرفه‌جویی در زمان، پیاده‌سازی سریع‌تر در سازمان(آموزش و کارایی)، کنترل بهتر بر رویه اطلاعات و امنیت داده‌ها و پشتیبانی فنی ساده‌تر از جمله مزایا و ویژگی‌های این سیستم محسوب می‌شود.
در این آئین شهرداری همدان از وجود زمینه سرمایه‌گذاری ۷۰ میلیارد تومان در شبکه فیبر نوری همدان خبر داد و گفت: برای سیستم یکپارچه شهرسازی، نوسازی و درآمد شهرداری همدان ۵ میلیارد تومان هزینه شده است.
به گزارش تسنیم مصطفی رسولی در مراسم افتتاح سیستم یکپارچه شهرسازی، نوسازی، درآمد و GIS(تحت وب) اظهار داشت: برای سیستم یکپارچه شهرسازی، نوسازی و درآمد شهرداری همدان ۵ میلیارد تومان هزینه شده و کار هدفمند، زیرساختی و زیربنایی است.
وی با اشاره به اینکه یکی از شاخصه‌های اصلی شهر سبز پایدار توسعه فناوری و شهر الکترونیک استف افزود: در دو سال گذشته همدان به عنوان پایلوت شهر سبز پایدار معرفی شده است که امسال نیز این تفاهم‌نامه تمدید خواهد شد.
رسولی با بیان اینکه الکترونیکی شدن امور روی بسیاری از مسائل شهری موثر است، عنوان کرد: در یکی دو سال گذشته و همزمان با شروع دوره چهارم شورای شهر طرح پرداخت الکترونیکی AVL آغاز و عملیاتی شد که یک کار آن پرداخت هزینه حمل و نقل شهری بود ولی برای مباحث خرید فروشگاهی و سایر خدمات شهری نیز می‌توان از آن استفاده کرد که بستر آن در حال آماده‌سازی است.
وی با اشاره به اینکه قرارداد اولیه درباره شبکه فیبر نوری منعقد و تفاهم‌نامه آن نیز امضا و ابلاغ شده است، عنوان کرد: ۳ میلیارد تومان حجم سرمایه‌گذاری ابتدایی است که این رقم تا سقف ۷۰ میلیارد تومان امکان افزایش دارد.

یادداشت روز

بافتینه دلیل هشدارهای پس از پلاسکو

روز گذشته آتش به یکی از بزرگترین کارخانه های استان در ملایر افتاد تا یکی از انبارهای مملو از کالای بافتینه طعمه آتش شود. در این حادثه اگر چه خوشبختانه تلفات جانی نداشته اما بازهم یک آتشنشان با جراحاتی از ناحیه دست و پا مواجه شد. این آتش سوزی به قدری گسترده بوده که ۳۸ مامور آتشنشان را مشغول خود کرده و در یک تلاش ۴ ساعته اطفاء حریق شده است.
با این تصویر ابتدا باید خدا را صد نه هزار بار شکر گفت که حادثه ای شبیه به آنچه برای پلاسکو روی داد در همدان تکرار نشد مخصوصا اینکه با توجه به وجود مواد مشتعل در انبارهای بافتینه این آتش سوزی می توانست بسیار خسارت بار تر و بزرگ تر از آنچه که بوده باشد.
هر چند که هنوز میزان دقیقی از خسارات وارده به این واحد بزرگ صنعتی نساجی استان اعلام نشده اما آنچه که از قرائن و گفته ها پیداست خم شدن کمر تولید کننده در اوضاع و احوال بی رونق اقتصاد است.
آتشی که ۴ ساعت صرف خاموش شدن آن می شود و ۳۸ آتشنشان را به خود مشغول می کند قطعا خاکسترش بیشتر از آنچه که روی داده خسارت به بار خواهد آورد که نیاز به همراهی و کمک مسئولان استانی دارد.
روی دادن این حادثه در استان در حالی بوده که در روزهای آوار شدن پلاسکو، هشدارهای فراوانی درباره تکرار این حادثه در استان همدان داده شد و چه بسیاری از مراکز تجاری و صنعتی استان که نداشتن ایمنی و امکانات روز مبادا برایشان آشکار شد. بافتینه نزدیک ترین دلیل و موید هشدارهای داده شده برای ایمنی مراکز استان بوده است.
عملکرد سیستم ایمنی این کارخانه و به موقع بودن یا نبودن هشدارهای سیستم های انبارها مساله ای است که فعلا نمی توان به قطعیت در مورد آن نظر داد اما دلیل آتش سوزی را برابر آنچه که مدیر آتشنشانی ملایر اعلام کرده«اتصالی برق در سیستم سیم‌کشی انبار» بوده است.
دلیلی که برای ما چندان ناآشنا نیست. سیم کشی فرسوده و نامطلوب فقط برای بافتینه نبوده و بازار بزرگ همدان هم مدتهاست که هشدار آتش سوزی از ناحیه سیم کشی های فرسوده و معیوب می شنود اما فعلا که گوش شنوایی برای آن نیست.
حادثه بافتینه نشان میدهد که حال و روز رعایت ایمنی و سیستم ها در واحدهای بزرگ صنعتی استان وضعیت مطمئن کننده ای ندارد و از نظر دور نیست که این حادثه برای واحدهای بزرگتر استان و با خسارت بیشتر رخ دهد.
ضرورت دارد که مسئولان نهادی و مکلف دست از هشدارهای تریبونی برداشته و به جدیت و بدون رودربایستی وارد بازرسی از ایمنی موسسات، مراکز تجاری و واحدهای بزرگ اقتصادی در استان باشند تا اسیر چنین حوادثی نباشند. چه اینکه در صورت وقوع حادثه ای به مراتب کوچکتر از پلاسکو که قالیباف و کمیته بحران پایتخت از پس ان برنیامدند در استان همدان وضعیت بسیار بدتر خواهد شد.
نشان به آن نشان که در بارش ۵ روزه برف در هفته های گذشته استان در نبود آمادگی و ضعف مدیریت بحران ۸۳میلیارد ریال خسارت می بیند. با این تصویر تکلیف حوادثی از قبیل آتش سوزی در مجتمع ها و مراکز از پیش معلوم است. تا بیشتر از این دیر نشده فکری کنید.

مخالفان دولت منافع شان در خطر افتاده است

نماینده مردم ملایر در مجلس معتقد است که بیشتر مخالفت‌ها با دولت یازدهم بخاط انضباط مالی است که به وجود آمده است.
محمدکاظمی در گفتگو با ایرنا افزود: دولت تدبیر و امید، انضباط مالی را در کشور حاکم کرد و کسانی بیشترین مخالفت را با دولت روحانی دارند که بر اثر این انضباط مالی، منافعشان به خطر افتاده است.
عضو کمیسیون حقوقی و قضائی مجلس تاکید کرد: بی ضابطه عمل کردن دولت گذشته در دولت تدبیر و امید متوقف شد و در دولت روحانی هیچ پرونده فساد مالی همچون اختلاس ، زد و بندهای دولتی، اقدام های خارج از قانون و ثروتمند شدن بی حساب یک عده توسط قوه قضاییه و نیروهای امنیتی کشف نشده است که نشان از انضباط مالی این دولت دارد.
نایب رییس کمیسیون قضایی مجلس شورای اسلامی ادامه داد: ترکیب کابینه دولت ، نظارت بر مسایل بودجه و مسایل مالی و همچنین عملکرد وزارت اقتصاد و سازمان برنامه و بودجه در دولت یازدهم قابل دفاع است و نمونه پرونده بابک زنجانی ها یا خروج بی حساب از حساب های بانکی و یا فروش نفت بدون دریافت وجه از خریدار در این دولت وجود ندارد.
نماینده مردم ملایر در مجلس شورای اسلامی تصریح کرد: همواره در آستانه انتخابات ها این موضوع دیده می شود که جریان های رقیب به فضاسازی و جوسازی علیه دولت ها و شخصیت هایی که زمینه رای آوری دارند می پردازند اما این روزها انتقاد جریان رقیب دولت روحانی، به فضاسازی و تخریب دولت بدون رعایت موازین اخلاقی و شرعی تبدیل شده است.
کاظمی بیان کرد: دولت مردان انتقاد سازنده را به هیچ وجه نفی نمی کنند چرا که انتقاد سازنده باعث اصلاح امور می شود اما فضا سازی های خارج از عرف و اخلاق پذیرفتنی نیست و باید سعی کرد با منطق و گفت و گو جواب این افراد را بدهیم.
وی با اشاره به برخی تاکتیک های منتقدان برای پیشبرد برنامه‌های خود همچون ایجاد فضای دو قطبی ثروتمند و فقیر در جامعه گفت: دولت روحانی خود را خدمتگزار همه اقشار مردم می داند و با تمام توان برای بهبود شرایط زندگی اقشار آسیب پذیر تلاش می کند .
وی بیان کرد: اگر دولت حامی ثروتمندان بود برای حذف یارانه‌ها پیش قدم می شد اما نگاه دولت یازدهم در تمامی عرصه های اقتصادی بیشتر متوجه حل مشکلات اقشار کم درآمد و آسیب پذیر است.

shenide@hamedanpayam.com

شنیده‌ها

۱– شهرداری همدان برنامه سنگینی برای افتتاح نخستین پیاده‌راه استان تدارک دیده است. گفته می‌شود برای آیین افتتاح پیاده‌راه بوعلی از چند هنرمند برجسته کشوری دعوت شده است. این پیاده‌راه قرار است امروز با حضور استاندار همدان افتتاح شود.
۲– سخنران مراسم ویژه ۲۲ بهمن همدان حاج علی اکبری خواهد بود. گویا رئیس مرکز رسیدگی به امور مساجد در راهپیمایی روز ۲۲ بهمن میهمان همدانی‌ها خواهد شد. در شهرستان‌ها نیز مسئولان استان به عنوان سخنران ویژه حضور خواهند یافت. گفتنی است مراسم ۲۲ بهمن بیان سخنان وحدت‌آفرین متداول است.
۳– یک نیروگاه ۳۰ مگاواتی دیگر برای استان در راه است. گفته می‌شود این نیروگاه خورشیدی بعلاوه ۲ نیروگاه ۳ و ۷ مگاواتی دیگر با سرمایه‌گذاری خارجی در استان در حال ساخت است. گویا نیروگاهی ۱۴ مگاواتی دیگری نیز در استان در دست ساخت قرار دارد. گفتنی است با احتساب این نیروگاه‌ها ۶۵ مگاوات برق خورشیدی وارد مدار خواهد شد.
۴– نماینده مردم نهاوند در مجلس و استاندار آشتی کرده‌اند. گفته می‌شود در سفر استاندار به نهاوند نماینده این شهرستان اختلافات و بحث‌های مابین خود و استاندار را کاری دانسته است. گویا بهرام‌نیا در این سفر به تلاش و کار نیکبخت شهادت داده است.
۵– بخشداران نهاوند تغییر می‌کنند. گویا این تغییرات در راستای آمادگی برای انتخابات و اجرای سیاست‌های انتخاباتی انجام می‌شود. گفته می‌شود فرماندار نهاوند این تغییرات را تأیید کرده است.
۶– مشکل اشتغال یکی از مدال‌آوران استان مرتفع شده است. گویا با درخواست استخدام مه‌لقا جام‌بزرگ قهرمان رشته تیراندازی در شرکت بیمه دانا موافقت شده است. گفته می‌شود استاندار همدان پیگیر حل شدن مشکل اشتغال جام‌بزرگ بوده است.

خبرویژه

ضرب و شتم خبرنگار همدان پیام در دهه فجر

در اینکه خبرنگاران سالهای دیواری کوتاه دارند و کسی هم اراده ای برای مرتفع کردن آن ندارد بحثی نیست؛ در اینکه در سالهای گذشته خبرنگاران متعهد با چه صحنه هایی در کشور و استان همدان روبرو شده اند هم نقطه کتمانی وجود ندارد؛ از چادر کشی از سر خبرنگار در تجمع مخابراتی ها گرفته تا ضرب و شتم خبرنگاری که برای فاش کردن تبرزنان به رگ و ریشه های شهر همدان تن به خطر داده بود. اما این مورد را دیگر ندیده بودیم که خبرنگاری برای انعکاس خدمات مسئولین در دهه فجر روستا به روستا و آبادی به آبادی بدون امکانات و وسیله ایاب و ذهاب دنباله رو مسئولان باشد و بجای دست مریزاد گردنش فشرده شود و مشت حواله صورتش بشود.
روز دوشنبه خبرنگار همدان پیام در رزن در حالیکه همراه با مسئولین به آئین افتتاح پایگاه جاده ای بنام «کاج» عزیمت داشت برای ثبت حاشیه های کار اقدام به فیلم برداری با تلفن همراه خود می کند. اما درحین این کار با ممانعت فردی بنام «امیر حیدری» روابط عمومی شبکه بهداشت مواجه می شود که به او میگفت «شما حق تصویر برداری از اینجا را ندارید و باید مجوز حراست راداشته باشید».
علیرغم تائید خبرنگار همدان پیام از سوی فرمانده انتظامی شهرستان رزن و اجازه به او به عنوان ضابط قضائی مخالفت روابط عمومی ادامه پیدا می کند و این جریان تا جایی ادامه پیدا می کند که با کمک دو کارمند دیگر شبکه بهداشت به خبرنگار مذکور تعرض و با فشردن گردن او مشتی را بر صورت او می گذارند. این اقدام در حالی روی داده که نماینده صدا و سیما ، روابط عمومی فرمانداری ، فرمانده انتظامی شهرستان و چند تن دیگر شاهد ماجرا بودند.
به گفته خبرنگار ما در رزن ،فرمانده انتظامی شهرستان رزن به شدت پیگیر احقاق حق و بازخواست ضاربان او بوده است .
این اتفاق در حالی روی داده که همین دیروز سخنگوی دولت در پاسخ به سوالی در مورد ضرب و شتم خبرنگاران گفته که «هرگونه ضرب و شتم و برخوردی با هر شهروندی در جمهوری اسلامی ایران از جمله خبرنگاران عزیز کشورمان خلاف قانون خواهد بود».

خبر

پیاده راه بوعلی امروز بهره برداری می‌شود

مدیر منطقه یک شهرداری منطقه همدان از افتتاح پیاده‌راه بوعلی شهر همدان خبر داد.به گزارش ایسنا امیر فتحیان‌نسب در آئین راه‌اندازی سیستم یکپارچه شهرسازی، نوسازی، درآمد و GIS(تحت وب) شهرداری همدان، اظهار کرد: پروژه پیاده‌راه‌سازی بوعلی شهر همدان امروز ۲۰ بهمن ماه به بهره‌برداری می‌رسد.
وی در ادامه با بیان اینکه در هر کاری باید گام اول راخوب برداشت، عنوان کرد: گام اول شهرداری در ارائه خدمات به صورت الکترونیک با حمایت همه دستگاه‌ها خوب برداشته شد که این نتیجه یک کار تیمی است.
فتحیان‌نسب با اشاره به اینکه از زمان آغاز کار پروژه سیستم الکترونیکی یکپارچه شهرسازی، نوسازی و درآمد شهرداری همدان تا کنون شاهد بهبود سیستم الکترونیک شهر هستیم، گفت: در سال آینده با تکمیل این سیستم، وظیفه خادم بودن شهرداری را ارتقاء می‌دهیم.

پیام تاریخ، تمدن و فرهنگ مادستان
The Message Of Madestan's History & Civilization & Culture
روزنامه همدان پیام
۳
چهارشنبه ● ۲۰ بهمن ماه ۱۳۹۵ ● شماره ۲۸۴۷
مادستان
madestan@hamedanpayam.com

سیاستگذاری مدیریت شهری نهاوند برای دستیابی به توسعه پایدار

مجموعه مدیریت شـــهری نهاوند دستیابی به توسعه پایدار را به عنوان یک هدف مهم در اولویت کاری خود قرار داده و برای دستیابی به این مهم، سیاستگذاری‌های متعددی از جمله تمرکز بر اهداف، اتخاذ رویکرد مبتنی بر عقلانیت و انجام امور به نفع مردم را اتخاذ کرده است.

شهردار نهاوند گفت: اجرایی کردن تمهیدات موثر برای فرهنگسازی هر چه بیشتر، ارتقای شاخص‌های اقتصادی، عمرانی، زیرساختی، مدیریتی با هدف افزایش میزان اثربخشی عملکرد شـــهرداری و جلب رضایتمندی مردم هم از دیگر اقدامات این مجموعه مدیریتـــی بوده که نقش موثری را در عرضه خدمات خرد و کلان به شـــهر و شهروندان داشـــته است. به گزارش روابط عمومی شـــهرداری، امیررضا یوســـفیان افزود: بهره‌گیـــری از اعتبار و منابع تخصصـــی و همچنین همکاری متقابل با ارگان‌هـــا از دیگر تدابیر مدیریتی شـــورای اسلامی شهر و شهرداری نهاوند است که این تدبیر، امور شهر را به سمتی مطلوب و منطقی هدایت کرده است. وی بیان کرد: شهرداری نهاوند به دنبال بروز رکود اقتصادی در کشـــور و برای عمل کردن به منویات مقام معظم رهبری، مولفه‌های اقتصاد مقاومتی را در همه سیاست‌ها و برنامه‌های کاری خود لحاظ کرده که به دنبال انجام آن نتایج ارزنده‌ای که به نفع شـــهر و شـــهروندان نهاوندی است، حاصل می‌شود. یوسفیان گفت: بر این اساس این دستگاه تلاش کرد در پی جاری کردن موضوع «اقتصاد مقاومتی» به‌رغم وجود شـــرایط بحرانی مالی حاکم بر کشور، پروژه‌ها و طرح‌های عمرانی را در سطح شـــهر اجرا و آغاز کند. شهردار نهاوند در پایان بیان کرد: مدیریت شهری نهاوند تاکنون منابع خود را برای تحقق برنامه‌های توسعه‌ای و اجرای طرح‌های عمرانی تخصیص داده و ضمن تلاش برای ارتقای توانمندی‌های مدیریتی و بهره‌گیری از همه ظرفیت‌های سازمانی، بر انجام اموری که توسعه زیرساخت‌ها را در شهر ممکن می‌سازد، تمرکز کرده است.

استاندار همدان در افتتاح پروژه‌های نهاوند:

هیچ پروژه‌ای از دولت بر زمین نمی‌ماند

سرویس شهرستان‌ها- همزمان با هفتمین و هشـــتمین روز از دهه فجر، بیـــش از صد پروژه دیگر در بخش‌های عمرانی، خدماتی و رفاهی، بهســـازی و مقاوم‌ســـازی روســـتایی، بهداشتی، فرهنگی، برق‌رســـانی، راه و... در نقاط مختلف اســـتان با حضور اســـتاندار همدان و معاونانش، مسئولان استانی و شهرســـتانی بهره‌برداری و یا کلنگ‌زنی شدند.

ادای احترام استاندار همدان به مقام شامخ شهدای گروه ابوذر نهاوند

استاندار: هیچ پروژه‌ای از دولت بر زمین نمی‌ماند

روزگذشته در هشتمین روز از دهه فجر، اســـتاندار همدان برای افتتاح پروژه‌های شهرســـتان نهاوند، میهمان این شهرستان آمد و ابتدا به گلزار شـــهدای نهاوند رفت تا به مقام شامخ شهدای ابوذر ادای احترام کند.

بـــه گزارش خبرنگار مـــا، گردنه پرحادثه برزول بـــا ۲ کیلومتر طـــول و هزینه ۱۵ میلیارد ریال مورد افتتاح قرار گرفت که از ۷۵۰ میلیارد ریال پروژه افتتاح و کلنگ‌زنی شـــده حوزه راه‌وشهرســـازی استان، ۱۱۶ میلیارد ریال آن ســـهم شهرســـتان نهاوند بوده اســـت. اســـتاندار همدان همچنین بـــه درخواســـت فرمانـــدار نهاوند وعده ســـاماندهی و تکمیـــل ۱۰۰ متر باقیمانده گردنه را -که به بلوار ورودی شهر برزول متصل می‌شود- اعلام کرد.

همچنیـــن مرکز خدماتی جامع ســـلامت شهری‌روســـتایی شهرک شهید حیدری با ۹ هـــزار و ۲۸۰ میلیون ریال دومین پروژه مورد افتتاح بود.

عملیات اجرایی این مرکز درمانی خدماتی با ۵۹۶ مترمربع زیربنا از سال ۱۳۹۱ آغاز شـــد که این مرکز، ۱۲ هزار نفر را تحت پوشش قرار می‌دهد.

نماینده مردم نهاوند در مجلس شـــورای اســـلامی در جمـــع مـــردم و مســـئولان شهرستان نهاوند از تحریم‌ها و فشارهایی گفت که با وجود همه آنها و ترسیم نقشه خاورمیانه جدید، ایران همچنان در آستانه ۴۰ سالگی انقلاب اســـلامی‌اش سرافراز است.

حســـن بهرام‌نیا خواســـتار رســـیدگی و ســـاماندهی راه‌ها و جاده‌های شهرســـتان نهاوند شد و از برقراری ردیف ملی بودجه برای آنها خبر داد.

استاندار همدان هم در جمع خانواده‌های شهدا و ایثارگر و مسئولان و مردم نهاوند از گـــروه انقلابی ابوذر یاد کرد و اینکه در زمان خود جان در آستین داشتند و مقابل جور و استبداد ایستادند.

محمدناصر نیکبخت همچنین از یار امام و رهبری، آیت‌ا... هاشـــمی به عنوان اسوه و شخصیت جاودانه این انقلاب یادی کرد که در فجرانه انقلاب، این روزها جای وی خالی است.

وی از پیشرفت ایران در حوزه تجهیزات و صنایع نظامـــی گفت و افزود: به برکت انقـــلاب و رهبـــری امـــام (ره) که فعل توانســـتن را صرف کردند، همین موجب شد تا دشمن که بر خلاف انتظارش، ایران را در این حوزه قدرتمند دید، با دسیســـه وارد کار شود و ۸ سال جنگ ناجوانمردانه را بر ایران تحمیل کردند؛ اما به هدف شوم خود در برابر ابهت ایران نرسید.

نیکبخت همچنین اظهار کـــرد: اگر ایران امـــروز تحت لوای ولایـــت و زیر پرچم این کشور مقابل ۶ کشور ابرقدرت دنیا به گفتگو می‌نشیند و حرف خود را می‌گوید، از همین صلابت است.

همچنین در بحث تحریم‌های ظالمانه بنا به فرمایش رهبری، هدف فلج کردن کشـــور بود؛ اما نتیجه‌ای عایدشان نشد و با وجود همه فشارها، گزینه‌ها همه به زیر میز رفته و دیگر نمی‌تواننـــد کاری از پیش ببرند. درست است که برجام در این دولت بود؛ اما تحت حمایـــت رهبری و رهنمودهای ایشان بود.

اســـتاندار همدان در ادامه گفت: چرا قطار همدان امروز و فردا می‌شـــد؟ ریل نبود، تحریم بودیم و حالا که برداشـــته شـــد، ریل فراهم و قرار است اسفندماه، قطار به همدان بیاید.

در دولت قبل اکثریت مـــا در عنوان‌های مختلف بوده‌ایم و همه دولت‌ها برای کار می‌آیند؛ اما زمانی که دولت یازدهم تحویل گرفت با تورم ۴۲ درصدی و خزانه خالی بود و واحدهای تولیـــدی تعطیل و ۴۰۰ هزار میلیارد ریال یارانه و... بود که با این وضعیت، دولت باید کار می‌کرد.

نیکبخـــت در ادامه اظهار کـــرد: در نیمه نخســـت ۹۲ تا ۹۳ می‌گفتند دولت دوام نمی‌آورد، حرفشان هم بی‌منطق نبود؛ زیرا می‌دانستند دولت چه تحویل گرفته است. البته با تدبیرها و رهنمودهای رهبری، این دولـــت پیش رفت و تـــا اینکه طرح نظام ســـلامت را اجرا کرد که تا امروز ۴ هزار میلیارد ریال سهم استان همدان و هتلینگ بیمارســـتان‌های آن شده اســـت؛ هرچند دولت بدترین شرایط مالی را به سر می‌برد و الان پروژه‌های نیمه تمام اســـتان، ۱۷۰ مورد نیمه‌کاره و کلنگ خورده رها شـــده بـــود که همه نتیجه ســـفرها بود و دولت حالا به واگذاری آن‌ها به بخش خصوصی اقدام کرده اســـت که دولت ۸۰ درصد آن را بخشیده و تنها ۲۰ درصد آن را اقساطی تحویل می‌دهد.

به گفتـــه وی، از پروژه‌های دولتی ســـفر دولت به استان ۸ هزار و ۵۶۰ میلیارد ریال تعهد کرد که ۸ طرح به مبلغ ۴۷۰ میلیارد ریال آن سهم نهاوند است و همه این مبلغ کلی اعتبار اســـتان در این ســـفر به علاوه ۷۰۰ میلیـــارد برای راه‌آهن مازاد ضرورت داده شد، همه تخصیص داده شده است و هیچ پروژه‌ای روی دست دولت بعدی که غریبه هم نیست، نخواهد ماند.

اســـتاندار همچنیـــن گفت: بـــا همه این اوصاف مردم یار همیشـــگی و در صحنه این انقلاب هســـتند کـــه در ۲۲ بهمن با تکرار این حضور، پاســـخ یاوه‌گویی‌های اخیر را هم خواهند داد.

فرماندار نهاوند هم از افتتاح و بهره‌برداری ۷۹ پـــروژه با ۳۵۰ میلیارد ریال اعتبار خبر داد.

کریم حمیدوند در ادامه با اعلام اینکه ۷۵ درصد این پروژه‌هـــا به بهره‌برداری و ۲۵ درصد دیگر هم افتتاح خواهد شد، افزود: تمامی پروژه‌های اعلام شده تا پایان سال به بهره‌برداری خواهند رسید.

افتتـــاح و کلنگ‌زنی پروژه‌های ۱۶۰ میلیاردی در ملایر

در هشتمین روز از دهه مبارک فجر بیش از ۱۶۰ میلیـــارد ریال پـــروژه در ملایر با حضور معاون عمرانی اســـتاندار همدان افتتاح و کلنگ‌زنی شد.

محمودرضا عراقی، معاون عمرانی استاندار همـــدان در این آیین با بیان اینکه توجه به مناطـــق محروم بســـیار بیشـــتر از مناطق برخوردار است گفت: شـــاید در شهرها برخی پروژه‌ها به دلیـــل کمبود اعتبارات کمی توقف داشـــته باشند، اما در روستاها کارها به خوبی ادامه دارد.

حجت‌الاســـلام احد آزادی‌خواه، نماینده ملایـــر در مجلس هم با اشـــاره به طرح بهســـازی روســـتای دهنو آورزمان ملایر گفت: دهنو آورزمان، روستایی ویژه است که به کمترین بهانه درآن اشـــتغال وجود داشته و مصداق واقعی اقتصاد مقاومتی در این روستا وجود دارد.

افتتـــاح و کلنگ‌زنی پروژه‌های عمرانی در تویسرکان

همچنین در این روز طرح تبدیل شـــبکه فشار متوسط هوایی به کابل زمینی خیابان ابوذر ســـرکان با هدف کاهش خاموشی در شرایط بارندگی‌های شدید با اعتبار ۲ میلیارد ریال کلنگ‌زنی شد

فرماندارتویســـرکان در این آیین‌ها گفت: به طور همزمـــان ۸ طرح حـــوزه توزیع برق تویسرکان با اعتبار ۹ میلیارد ریال به بهره‌برداری رسید.

به گفته حبیـــب مومیوند، همچنین افتتاح سیســـتم گرمایشی ۶ مدرســـه با اعتبار ۴ میلیـــارد ریال را داشـــتیم کـــه ۵۱ کلاس درس به جز فضای اداری و آموزشگاهی با جمعیـــت دانش‌آموزی هـــزار و ۲۰۰ نفر تحت پوشـــش این طرح قرار خواهد گرفت.

وی با توجـــه به اینکه در طول ۲ ســـال گذشته ۱۶میلیارد ریال صرف سیستم‌های گرمایشی مدارس شـــده است، بیان کرد: تمام مدارسی که استاندارد لازم را داشته‌اند به سیستم گرمایش مرکزی مجهز شدند و بقیه روستاها هم گازکشی شده‌اند.

فرمانـــدار تویســـرکان همچنیـــن گفت: پارکینـــگ طبقاتـــی بـــه مســـاحت هزار مترمربع در ۴ طبقه با حضور نماینده مردم تویسرکان در مجلس و جمعی از مسئولان شهرســـتان کلنگ‌زنی شد که ظرفیت این پارکینگ بیش از ۲۰۰ خودرو اســـت که ۵ میلیـــارد ریال اعتبار اولیـــه آن از محل اعتبارات اســـتانی و ۵ میلیارد ریال هم از محل اعتبارات داخلی شـــهرداری تأمین می‌شود.

رئیس اداره برق شهرستان تویسرکان هم در ادامه گفت: احداث پســـت کم‌تلفات شـــهرک طالقانی و بلوار شـــهید اشرفی اصفهانی و روستای جرا، رفع حریم شبکه فشار متوسط روســـتاهای کندر، بادامک، قلقـــل، برگچه و جعفریه هم از جمله این پروژه‌هاست.

رضاجلیلوند؛ اصلاح، بهینه و تعویض سیم مسی به کابل خودنگهدار ۵ روستا، تأمین برق چاه آب شـــرب تعداد ۷ روســـتا به قدرت ۳۲۵ کیلوولت آمپر، تعویض هزار و ۲۰۰ دستگاه کنتور آنالوگ به دیجیتال، احداث شـــبکه فشـــار ضعیف متقاضیان شـــهری و روســـتایی، تأمین برق شهرک گلخانه‌ای فرســـفج و داروسازی هگمتان دارو و تأمین روشنایی مسیر کاروانسرای فرسفج هم از دیگر پروژه‌های افتتاح شده این روز بود.

وی، کل اعتبـــار پروژه‌هـــای افتتـــاح و کلنگ‌زنی شـــده در دهه فجـــر اداره برق تویسرکان را ۱۱ میلیارد ریال اعلام کرد.

بهره‌بـــرداری از طرح‌هـــای عمرانـــی کبودراهنگ بـــا حضور معاونان استاندار

همچنین در روزهای پایانـــی ایام... دهه فجر در کبودراهنگ شـــاهد بهره‌برداری از ده‌ها پـــروژه عمرانی با حضور معاونان استاندار همدان بودیم.

اســـتاندار در نهاوند: از پروژه‌های دولتی سفر دولت به استان ۸ هـــزار و ۵۶۰ میلیارد ریال تعهد کرد کـــه ۸ طرح به مبلغ ۴۷۰ میلیارد ریال آن ســـهم نهاوند است و همه این مبلغ کلی اعتبار استان در این ســـفر به علاوه ۷۰۰ میلیارد برای راه‌آهن مازاد ضرورت داده شد، همه تخصیص داده شده است و هیچ پروژه‌ای روی دست دولت بعدی که غریبه هم نیست، نخواهد ماند

به گزارش خبرنگار مـــا، بیش از ۳ پروژه عمرانـــی با اعتبار ۱۶ هـــزار میلیون ریال در بخـــش مرکزی شهرســـتان با حضور محمدابراهیـــم الهی‌تبار، معاون سیاســـی امنیتی اســـتاندار همدان بـــه بهره‌برداری رسید.

همچنین افتتاح مجتمع فرهنگی دانشـــگاه پیام نور شهر کبودراهنگ با ۴ هزار میلیون ریال، افتتاح ســـاختمان بازســـازی شده بهورزی با ۸ هزار میلیون ریال و کلنگ‌زنی مرکز سلامت ۲ شهر کبودراهنگ با ۴ هزار میلیون ریال از جمله ایـــن پروژه بود که شاهد بهره‌برداری آن توسط معاون سیاسی استاندار بودیم.

کلنگ مرکز سلامت جامع شهری۲ هم به دســـت الهی‌تبار بر زمین خورد. این مرکز مکمل ارائه خدمات مرکز سلامت شهری ۲ است که ۳۳ هزار نفر از جمعیت شهری را در ارائه خدمات اولیه بهداشـــتی تحت پوشش قرار خواهد داد. این مرکز با اعتبار پیش‌بینی شده یک میلیارد و ۵۰۰ میلیون ریال کلنگ‌زنی شد.

همچنیـــن رضا قیاســـی، معـــاون امور اقتصادی و توســـعه منابع نیروی انسانی استانداری هم همزمان با معاون سیاسی اســـتاندار در شهرســـتان کبودراهنـــگ حضـــور داشـــت کـــه بهره‌بـــرداری از کانون بســـیج شـــهر گل‌تپه با ۹ میلیارد و ۵۰۰ میلیـــون ریال، افتتاح زمین چمن مصنوعـــی با اعتبار یـــک میلیارد و ۵۰۰ میلیون ریال و افتتاح مجتمع اداری شهر گل‌تپه بـــا ۴ میلیارد و ۳۰۰ میلیون ریال و بهره‌برداری از دفتـــر نمایندگی بانک ملی در شـــهر گل‌تپـــه و بهره‌برداری از گازرســـانی به ۱۲ روستای بخش گل‌تپه با اعتبار ۱۰۲ میلیارد ریال و بهره‌برداری از خانه عالم روســـتای سوباشی با ۶۰۰ میلیون ریال رهاورد ســـفر وی به بخش گل‌تپه بود.

آموزشگاه بهورزی شـــهر کبودراهنگ در ســـال ۷۲ به عنوان مرکز بهداشت احداث شـــد که بنا به نامناســـب بودن موقعیت جغرافیایی و مکانی، کمتر مورد اســـتفاده قـــرار گرفـــت و بعدها به عنـــوان مرکز آموزش بهورزی مورد استفاده قرار گرفت.

ســـاختمان مرکز آموزش بهورزی شـــهر کبودراهنگ در مســـاحت ۹۰۰ مترمربع از سال ۹۴ مورد بازســـازی قرار گرفت که امروز با حضور الهی‌تبار با هزینه ۴ میلیارد و ۷۵۰ میلیون ریـــال اعتبارات عمرانی و یک میلیارد و ۵۰۰ میلیون ریال اعتبارات خرید و تأمیـــن تجهیزات آموزشـــی به بهره‌برداری رسید.

حســـن بهرامی، مدیر شـــبکه بهداشت و درمان شهرســـتان در مراســـم افتتاح این ساختمان با اشـــاره به دستاوردهای طرح تحول ســـلامت گفت: بیش از ۱۶۵ نفر از بهورزان شهرستان در دوره‌های بازآموزی این آموزشگاه شـــرکت کرده‌اند و ۱۹ نفر هم بهورز مبتدی دارای دیپلم و فوق‌دیپلم ثبت‌نـــام کرده‌اند که بـــزودی کلاس‌های آموزشی برای آنها برگزار خواهد شد.

بهره‌بـــرداری و کلنگ‌زنی ۸۶ طرح خدماتی و عمرانی در همدان

در هفتمیـــن روز از دهـــه فجر، ۸۶ طرح خدماتی و عمرانی با ۲۶۷ میلیارد ریال در شهرستان همدان بهره برداری و یا عملیات اجرایی آنها آغاز شد.

به گزارش ایرنا، این طرح ها شـــامل آغاز عملیات اجرایـــی ۳۷ واحد بهداشـــتی، بهره‌بـــرداری از ۴۲ طـــرح خدماتی امور برق، افتتـــاح ۴ طرح تولیدات دامی جهاد کشـــاورزی، یک واحد مرکـــز تولیدی و پخش پوشاک ورزشـــی «آسار» همدان با ایجاد اشـــتغال برای ۲۲ نفر، دفتر خدمات پست بانک روســـتای سولان و ساختمان دهیـــاری روســـتای موئیجین بـــا اعتبار یک میلیارد و ۲۵۰میلیـــون ریال از محل اعتبارات عمرانی دهیاری است.

پروژه نصب ترانس ۲۰۰ کیلوولت آمپری میدان نهم دی بـــه نمایندگی از ۳۰ طرح از طرح‌هـــای امور برق همدان یک افتتاح شد؛ این ۳۰ طرح در قالب توسعه، احداث و اصلاح و بهینه‌ســـازی شبکه‌های توزیع نیروی برق با اعتبـــار ۳۲ میلیارد ریال در محدوده امور برق همدان یک شامل بخش مرکزی و بخش شراء به بهره‌برداری رسید.

همچنین ۱۳ طرح هم همزمان با این طرح در منطقه ۲ برق با اعتبار ۱۴ میلیارد ریال افتتاح شد.

احـــداث ۳۰ دســـتگاه پســـت هوایی کم ظرفیت و کم تلفات، با ظرفیت ۵ مگاولت آمپر، احداث و اصلاح بیش از ۹ کیلومتر شـــبکه فشارمتوســـط هوایی، احداث و اصلاح بیش از ۱۵ کیلومتر شـــبکه فشار متوســـط هوایی و برقـــراری ۳ هزار فقره انشـــعاب جدیـــد و اصلاح بیـــش از ۵ هزار دســـتگاه لوازم اندازه گیری از جمله ویژگی‌های این طرح افتتاح شده در امور برق یک همدان است.

اعتبار هزینه شـــده برای ایـــن طرح ۳۵۰ میلیون ریال و محدوده زیر پوشـــش این طرح میدان ۹ دی و بلوار رنجبران همدان است.

در ادامـــه عملیات اجرایـــی مرکز جامع ســـلامت همدان در زمینی به متراژ ۲۰۰ متر مربـــع دارای ۵۰۰ متر زیربنا در کوی اعتمادیه همدان آغاز شد، زمین این مرکز واگذار شده توســـط اداره راه‌وشهرسازی همدان اســـت کـــه هزینـــه عمرانی آن ۷ میلیـــارد ریـــال و محل تأمیـــن اعتبار از اعتبارات طرح تحول سلامت بوده و آغاز عملیات ســـاخت آن هم در سال ۱۳۹۶ و پایان کار ساخت این طرح در سال ۱۳۹۷ اعلام شده است.

متولی این طرح مرکز بهداشت شهرستان همدان است که برای ۱۵ نفر ایجاد اشتغال کرده و جمعیت زیرپوشش این طرح هم ۱۷ هزار و ۸۷ نفر است.

همچنین شـــرکت تولیدی خوشه طلایی ماد در روســـتای امزاجرد همدان همزمان با ۳ طرح دیگـــر در بخش تولیدات دامی جهاد کشاورزی با اعتبار ۵۶ میلیارد و ۵۰۰ میلیـــون ریال به بهره‌برداری رســـید که با ظرفیت ۱۲ هزار تن در سال، تاکنون برای ۱۰ نفر اشتغالزایی کرده است.

میزان کل سرمایه‌گذاری طرح ۴۰ میلیون ریال و میزان آورده شـــخصی ۳۵ میلیون ریال بوده است.

بهره‌برداری از ۴ طرح عمرانی در فامنین

۴ طرح عمرانی همزمان با هفتمین روز از دهه مبارک فجر در شهرســـتان فامنین به بهره‌برداری رسید.

سرپرست فرمانداری فامنین در گفت‌وگو با ایرنا گفت: بازســـازی و بهره‌برداری از مدرســـه ۶ کلاسه شـــهید نامجو روستای خوش‌آباد با یک میلیـــارد و ۷۰۰ میلیون ریال انجام شد.

سید مجید شماعی اظهار کرد: باسکول ۵۰ تنی روستای سراوک با ۲۲۰ میلیون ریال مورد بهره‌برداری قرار گرفت.

به گفته وی، هزار و ششـــصدمین مسکن مقاوم‌سازی شـــده روســـتایی شهرستان فامنین هم بهره برداری شـــد؛ ضمن اینکه آســـفالت معابر روستایی سراوک از توابع شهرســـتان با اعتبار ۴ میلیارد ریال مورد بهره‌برداری قرار گرفت.

شـــماعی گفت: مهـــد کودک بـــاران در روستای ســـراوک و به طور همزمان مهد کودک الزهرا(س) در شـــهر فامنین هم در مراسمی مورد بهره‌برداری قرار گرفت و به طور رسمی گشایش یافت.

وی یادآور شـــد: در روزهای اخیر هم ۱۱ طرح عمرانی و خدماتی مورد بهره‌برداری قرار گرفته بود.

به گزارش روابط عمومی دانشـــگاه آزاد اســـلامی همـــدان، پردیس آموزشـــکده فنی‌وحرفه‌ای ســـما در فامنین هم افتتاح شد.

فرماندار فامنین در این مراســـم گفت: اگر می‌خواهیم در آینده در شهرســـتان دچار مشکل نباشیم باید تغییر رویکرد و روش داد؛ به طوریکه یکی از اساسی‌ترین کارها مبحث آموزش است.

ســـید مجید شـــماعی اظهار کرد: فامنین تاکنون منطقه کشاورزی و دامپروری بوده که موفقیت‌های زیادی داشتند، اما با قرار گرفتن در شرایط خشکسالی ایران مجبور به تغییر کاربری شـــده و بایـــد در زمینه صنعتی اشتغالزایی شود.

وی ادامـــه داد: اگر مراقبـــت نکنیم در آینده این شهرستان به علت کم‌آبی دچار مشـــکل خواهد شـــد و اگر می‌خواهیم موفق باشـــیم، باید تغییـــر کاربری داد و برای تغییر روش و رویکرد اساسی‌ترین کار آموزش است.

فرماندار فامنیـــن همچنین گفت: هدف صندوق توســـعه روستایی، هر خانه یک کارگاه است و دانشـــکده فنی‌وحرفه‌ای که بـــه همت دانشـــگاه آزاد اســـلامی همدان در این شهرستان افتتاح می‌شود، می‌تواند در دانش‌افزایی و مهارت‌ورزی جوانان این مرزوبوم مؤثر باشد.

شماعی تأکید کرد: نیاز امروز این شهرستان تربیت نیروی انســـانی متخصص است و گامی که امروز برداشـــته می‌شود، بسیار پرارزش و گران‌بهاست و اگر می‌خواهیم در آینده در شهرستان دچار مشکل نباشیم، باید تغییر رویکرد و روش داد که یکی از اساسی‌ترین کارها مبحث آموزش است.

الووو پیام

ایمیل ——— mardomi@hamedanpayam.com
پیامک ——— ۱۰۰۰۶۰۶۶
تلفن و پیام‌گیر ——— ۳۸۲۷۹۰۴۰ - ۰۸۱

در اقدامی جدید، شـــرکت برق به قطع برق واحدهای مســـکونی در سطح شهر به علت بدهی اقدام می‌کند؛ در حالی که در فصل سرما با این اقدام، سیســـتم‌های گرمایشی منازل هم از کار می‌افتد. لطفاً هوای مردم را داشته باشید.

شهروند همدانی

مســـئولان محترم بر مردم سخت نگیرید لطفاً... به اندازه کافی اقتصاد کشـــور به هر دلیلی لنگ می‌زند؛ پس گرفتن مالیات‌های سرسام‌آور آن‌هم در این شرایط منطقی نیست...

با ایـــن روش پیش رفتن اصناف‌مان زمین‌گیر می‌شـــوند و از طرفی وضعیت خوبی را شاهد نخواهیم بود. هرچند برخی بازاری‌ها هم باید منصف باشند و از این آشفته بازار سواستفاده نکنند.

تماس تلفنی

خبـــر

۷۲ هکتار از وسعت شهر فامنین فرسوده است

در مجموع وســـعت شهر فامنین ۵۲۰ هکتار است که از این میزان، ۷۲ هکتار بافت فرسوده داریم.

شـــهردار فامنیـــن در گفت‌وگـــو با همدان‌پیام گفت: برای ترمیم، مرمت و بازسازی بافت فرسوده تاکنون نقاط فرسوده شناسایی و بناهای ارزشی هم که در مناطق فرســـوده واقع شده‌اند، برای مرمت شناسایی شده‌اند.

احمد محمدی‌راســـتی افزود: حمام محلـــه قره‌باغی از جمله بناهای ارزشی واقع در بافت فرسوده بوده که تاکنون ۷۰ درصد این بنا ترمیم و مرمت شده است.

وی ادامـــه داد: همچنین در بحث بازار ســـنتی هم در حال تهیه طرح هستیم که در مراحل بعد احیا و مرمت این بازار را هم به عنوان یکی از بناهای ارزشی فرسوده احیا و مرمت خواهیم شد.

محمدی‌راستی از اصلاح شبکه‌های معابر در نقاط فرسوده شهر خبر داد و بیان کرد: برای تشـــویق شـــهروندان به نوسازی هم طرح‌های انگیزشی ارائه شده است.

وی، تخفیف برای صدور پروانه ســـاخت و نوسازی در محدوده‌های فرســـوده، تخفیف در عوارض نوســـازی و... را از جمله این طرح‌ها برشمرد.

پرداخت تسهیلات ۱۷۰ میلیاردی به طرح‌های اقتصاد مقاومتی در کبودراهنگ

کبودراهنـــگ- عظیمی‌مجذوب- خبرنـــگار همدان‌پیـــام: بهره‌برداری از چندین طـــرح اقتصـــاد مقاومتی همزمان با ایام دهه فجر در شهرستان کبودراهنگ انجام شد.

فرمانده ســـپاه ناحیه کبودراهنگ در گفت‌وگو با همدان‌پیام گفت: امسال بیـــش از ۹۵ طرح اقتصـــاد مقاومتی در قالـــب طرح‌هـــای کشـــاورزی و تولیدی، صنایع تبدیلی، صنایع دســـتی، اصلاح باغ‌ها، پرورش ماکیان و... با تســـهیلات پرداختی بیش از ۱۷ میلیارد ریال در شهرســـتان به بهره‌برداری رسیده‌اند که همزمان ۲ طرح کارگاه سفال‌سازی روستای طراقیه با اعتبار و تســـهیلات پرداختی بیـــش از ۱۵۰ میلیون ریال و کارگاه پـــرورش قارچ روســـتای آق‌بـــلاغ و آق‌داق هـــم با دریافت تســـهیلات اقتصاد مقاومتی به مبلغ ۱۵۰ میلیون ریال قســـمتی از این طرح‌هاست که همزمان با ایام دهه فجر به بهره‌برداری خواهد رسید.

محمود بداغی از اشـــتغال بیش از ۲۸۴ نفر با اجرای طرح‌های اقتصاد مقاومتی در شهرستان خبر داد و افزود: دوره‌های آموزشی برای بیش از هـــزار و ۸۴ نفر در زمینه‌های مختلف برگزار شـــده و افراد پس از آمـــوزش و افزایش توانمندی‌های مورد نیاز با دریافت تســـهیلات و ایجاد کارگاه‌های زودبازده تولیدی، صنایع تبدیلی، کشـــاورزی، دام و طیور و... وارد بازار کسب‌وکار شده‌اند.

وی با اشـــاره بـــه دســـتاوردهای انقلاب اســـلامی، از اجرای ۸۰ عنـــوان برنامه در دهه فجـــر در پایگاه‌های مقاومـــت، کانون‌های بســـیج و ســـطح ناحیه گفت و اینکه برگزاری یادواره‌های شـــهدا در روستاهای شهرســـتان، همایش‌های بصیرتی و آگاهی‌بخش از دستاوردهای انقلاب اسلامی، نمایشگاه فرهنگی هنری با محوریت آشـــنایی با انقلاب، مســـابقات ورزشـــی در رشـــته‌های مختلف، جشن‌های انقلاب در روســـتاها و برگزاری کارگاه‌های آموشی و بصیرتی برای مادران با عناوین «مادران پرچمداران مبارزه با جنگ نـــرم» و چندین برنامه دیگر بخشـــی از برنامه‌های اجرایی در ایام دهه فجر کبودراهنگ است.

بداغی همچنین با اشـــاره به بهره‌برداری از چندین پروژه عمرانی در این ایام گفت: ۴ پایگاه مقاومت بسیج در روستاهای پیرانبار، سراجوق، قباق‌تپه و طراقیه همزمان با ایام دهه فجر به بهره‌برداری رسید که بیش از یک میلیارد و ۶۰۰ میلیون ریال هزینه دربر داشته است، البته قسمتی از این اعتبارات داخلی بسیج منطقه و بخشی توسط کمک‌های مردمی در قالب اهدای زمین و نیروی انسانی تأمین شده است.

پیام تاریخ، تمدن و فرهنگ مادستان
The Message Of Madestan's History & Civilization & Culture
روزنامه همدان پیام
۴
چهارشنبه ● ۲۰ بهمن ماه ۱۳۹۵ ● شماره ۲۸۴۷
ایران و جهان
siasat@hamedanpayam.com

دولت

بیش از ۱۶ هزار مگاوات برق به ظرفیت کشور اضافه می شود

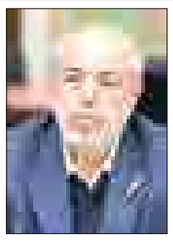

وزیر نیرو گفت: با سرمایه گذاری های انجام شده در بخش نیروگاهی ۱۶ هزار و ۲۴۳ مگاوات برق به ظرفیت موجود کشور اضافه می شود.
به گزارش ایرنا حمید چیت چیان اظهار کرد: ظرفیت تولید برق در نیروگاههای کشور در حال حاضر ۷۶ هزار مگاوات می باشد که هفت هزار مگاوات آن با سرمایه گذاری در دوره دولت یازدهم ایجاد شده است.وی بیان کرد: اگر کار مدیریت بار مصرف را انجام نمی دادیم در سال جاری با حداقل سه هزار مگاوات کمبود برق مواجه می شدیم.وزیر نیرو گفت: امسال متعهد بودیم تا در مجموعه برنامه های اقتصاد مقاومتی یک هزار و ۸۰۰ مگاوات نیروگاه حرارتی جدید را وارد مدار کنیم

خبر

شورای نگهبان مردم را برای راهپیمایی ۲۲ بهمن دعوت کرد

شورای نگهبان با انتشار بیانیه‌ای با گرامیداشت سالروز پیروزی شکوهمند انقلاب اسلامی، ملت آگاه و بصیر ایران اسلامی را برای حضور پر شکوه در راهپیمایی یوما... ۲۲ بهمن دعوت کرد.
به گزارش ایرنا در بخشی از این بیانیه آمده است: در دهه مبارکه فجر یاد می کنیم از دلاوری‌های مردمی انقلابی که به ندای حق طلبی و عدالت جویی رادمردی الهی لبیک گفته و با فداکاری و جانفشانی‌های بسیار بساط حکومت جنایتکار، منحوس و طاغوتی پهلوی را برچیدند و در ۲۲ بهمن ۵۷ به بهای اهدای جان‌های عزیزان خود، شهد شیرین پیروزی نوشیدند.

خبر

ورود ۵ کیلو اورانیوم ۲۰درصدی از روسیه

دستیار ویژه رئیس سازمان انرژی اتمی با اشاره به ورود آخرین محموله ۱۴۹ تنی کیک زرد از روسیه به ایران، خاطرنشان کرد: این محموله اولین محموله خریداری شده کیک زرد ایران بعد از حدود ۴۰ سال است.اصغر زارعان در گفت‌وگو با ایسنا، ادامه داد: جمهوری اسلامی ایران در چارچوب برجام پیش از این حدود ۲۳۰ تن کیک زرد را از طریق تبادل سوخت کمتر از ۵ درصد به کشور وارد کرده است. اما محموله ۱۴۹ تنی اولین محموله‌ای است که از طریق کانال خرید جمهوری اسلامی ایران به طور مستقل به کشور وارد می‌کند.وی همچنین اظهار کرد: همراه با این محموله ۱۴۹ تنی حدود ۵ کیلوگرم اورانیوم تا غنای ۲۰ درصد وارد کشور شد.

خبر

بعضی در مدرسه خشونت بزرگ شده اند

رئیس جمهور با بیان اینکه نباید کتابی نوشته شود که بین مردم، اقوام و مذاهب اختلاف بیاندازد یا افراطی‌گری یا خشونت را ترویج کند، گفت: یک عده‌ای متخصص خشونت هستند که نمی‌دانم آنها در کدام مدرسه تربیت شده‌اند.
به گزارش ایسنا، حجت‌الاسلام حسن روحانی در مراسم جایزه کتاب سال در تالار وحدت، افزود: عده‌ای از دعوا، خشونت و لشکرکشی خوششان می‌آید در حالی که ما یک ملت هستیم که یک انقلاب، قانون اساسی، رهبری، دولت، فرهنگ و هویت داریم و ایرانی هستیم. پس چرا باید رو درروی هم باشیم؟
وی در ادامه افزود: چقدر انتخابات ارزش دارد که از حالا معصیت خدا را شروع می‌کنیم؟ تا شب احیاء که خیلی مانده، لااقل معصیت خدا را چند شب قبل از احیاء آغاز کنیم.
رئیس جمهور خاطرنشان کرد: بگذاریم همه با آزادی به صحنه بیایند. اسلام برای ما جمهوریت، صندوق آرا و حاکمیت ملی آورده است و جمهوریت هم برای ما تقویت فرهنگ اسلامی را در بردارد. ما دولت بدون فرهنگ نمی‌خواهیم؛ دولت بدون فرهنگ بی ارزش است. فرهنگ هم باید در چارچوب قانون باشد تا ما به اهداف بلند انقلاب برسیم.
روحانی در بخش دیگری از صحبت‌های خود با طرح این پرسش که امام (ره) چگونه توانست انقلاب را رهبری کرده و حتی نیروهای مسلح را به دامان ملت و انقلاب بکشاند، تصریح کرد: امام (ره) با قلم و کلام جامعه را به حرکت درآورد و در واقع عامل پیروزی انقلاب ما اندیشه، قلم و بیان بود. امام (ره) با دو نظریه همراهی دین با سیاست و وحدت ملت انقلاب را به پیروزی رساند.
رئیس دولت تدبیر و امید با اشاره به اینکه نظر امام (ره) این بود که دین از سیاست جدا نیست، گفت: بعضی این نظریه را نمی‌پسندیدند و فکر می‌کردند که اساساً جنس سیاست با دین سازگار نیست،زیرا دین و صداقت، معنویت و وفا به عهد استوار است اما جنس سیاست فریب، دروغگویی، کلاه سر هم گذاشتن و دورویی است. در حالی که سیاست به معنای اداره صحیح جامعه، ارتباط با سایر کشورها و حفظ منافع، امنیت و مصالح ملی عین دیانت است.
روحانی افزود: مگر پیامبر (ص) با دیگران معاهده صلح نداشت و آیا در مدینه مسلمانان و غیرمسلمانان با هم در چارچوبی زندگی نمی‌کردند؟ معنای اسلام این نیست که سایر افکار و ادیان را حذف کرد. دین اسلام کمال یافته همه ادیان گذشته است اما سایر ادیان هم جای خود را دارند.
وی ادامه داد: امام (ره) با این تفکر که دین از سیاست جدا نیست و اگر سیاستی هویت مردم را بر باد داد، دین باید قیام کند ، راه و رسم درست را در جامعه استقرار بخشید و اگر این نظریه نبود چیزی از نهضت اسلامی، انقلاب اسلامی و جمهوری اسلامی نداشتیم.
رئیس جمهور همچنین با اشاره به اینکه نظریه دوم امام (ره) این بود که یک ملت با یک صدا و در کنار هم می‌توانند در برابر هر قدرتی پیروز شوند، افزود: این نظریه را هم خیلی‌ها نمی‌پذیرفتند و می‌گفتند نمی‌شود با دست خالی کاری کرد. من در آبان، آذر و دی ۵۷ در پاریس که با امام خمینی (ره) صحبت می‌کردیم می‌دیدم ایشان هیچ تردیدی نداشت که انقلاب پیروز است. امام (ره) معتقد بود که وقتی ملت اراده کرد در برابر هر قدرتی پیروز می‌شود. در دوران ناامنی‌های اول انقلاب در کردستان و یا دوران جنگ تحمیلی هم امام (ره) از مردم دعوت کردند که به صحنه بیایند و با حضور مردم ما پیروز شدیم.

پاسخ قاطع رهبر انقلاب به اظهارات ترامپ:

چرا باید از اوباما تشکر کنیم؟

▪ مردم در ۲۲ بهمن جواب ترامپ را می دهند

رهبر معظم انقلاب اسلامی صبح سه شنبه در دیدار فرماندهان و کارکنان نیروی هوایی و قرارگاه پدافند هوایی ارتش با اشاره به تداوم حرکت مؤمنانه، مقتدرانه، منطقی و سرشار از اعتماد به نفس ملت عزیز ایران تأکید کردند: اگر عقلانیت در ذیل امید و توکل به خدا به‌کار گرفته شود، یاری پروردگار را به همراه می آورد اما عقلانیت در سایه اعتماد به شیطان اکبر و قدرتهای مادی، فقط به سراب می رسد
به گزارش ایسنا، حضرت آیت ا... خامنه‌ای افزودند: این آقای تازه‌آمده در امریکا با حرفها و اقدامات خود، حرفهای ۳۸ ساله نظام اسلامی را درباره فساد همه‌جانبه دستگاه حاکم امریکا، علنی و عریان در مقابل افکار عمومی قرار داده است و ملت ایران در روز ۲۲ بهمن پاسخ اقدامات و تهدیدات او را خواهند داد.
در این دیدار که در سالروز بیعت تاریخی همافران با امام خمینی در ۱۹ بهمن ۱۳۵۷ انجام شد، رهبر انقلاب اسلامی این حادثه را حادثه ای تعیین کننده در تاریخ انقلاب اسلامی خواندند و افزودند: نیروی هوایی در دوران رژیم طاغوت یکی از نزدیکترین بخش‌ها به نظام سیاسی وابسته به امریکا بود اما رژیم طاغوت، در حالی‌که هیچ‌گاه تصور نمی‌کرد، از همین بخش سهمگین‌ترین ضربه را خورد.
حضرت آیت ا... خامنه‌ای خاطرنشان کردند: اصحاب انقلاب، مردم و حتی امام بزرگوار نیز این واقعه عجیب را پیش‌بینی نمی‌کردند و این حادثه در واقع مصداق «رزق لایُحتَسَب» یا روزی غیرقابل انتظار و غیرقابل محاسبه است که در قرآن کریم به آن اشاره شده است.
رهبر انقلاب اسلامی افزودند: درس و پیام حادثه نوزدهم بهمن سال ۵۷ این است که باید همواره در کنار محاسبات ضروری عقلانی و مادی، محاسبات فراتر از مسائل مادی نیز در نظر گرفته شوند.
ایشان خاطرنشان کردند: در طول ۳۸ سال بعد از پیروزی انقلاب اسلامی ما در مسائل مختلف از جمله دفاع مقدس همواره شاهد یاری خداوند و اتفاقات خارج از محاسبات مادی بوده ایم.
رهبر انقلاب اسلامی لازمه سازندگی و بن‌بست‌شکنی را امید و توکل به خدا و به‌کار بستن عقلانیت در ذیل آن، دانستند و تأکید کردند: اگر به جای این کار، به شیطانها بخصوص شیطان اکبر اعتماد کنیم و عقلانیت را در سایه امید به شیطانها به‌کار ببندیم، نتیجه‌ی آن، سراب است.
حضرت آیت ا... خامنه‌ای عقلانیت و تدبیر را در دیپلماسی، اداره کشور و دیگر امور، ضروری خواندند اما خاطرنشان کردند: اعتماد به شیاطین و امید بستن به کسانی که با اصل وجود نظام و حاکمیت اسلام مخالفند خطای بزرگی است چراکه از این کار خیری به کشور نمی‌رسد.
رهبر انقلاب اسلامی با اشاره به سخنان رئیس جمهور جدید امریکا مبنی بر ضرورت تشکر ایران از دولت اوباما گفتند: به هیچ وجه از آن دولت متشکر نیستیم زیرا با نیت فلج کردن ملت ایران و نظام اسلامی تحریم‌های سنگین را وضع کرد و البته به این هدف نرسید همچنان‌که هیچ دشمن دیگری نیز نخواهد توانست این ملت بزرگ را فلج کند.

ایشان افزودند: چرا باید از دولت قبلی امریکا تشکر کنیم، به‌خاطر تحریم‌های ضد ایرانی؟ به علت ایجاد داعش؟ به دلیل به آتش کشیدن منطقه در سوریه و عراق؟ و یا به علت نفاق و دورویی یعنی «ابراز ارادت و همکاری در نامه خصوصی اما حمایت صریح و آشکار از فتنه پس از انتخابات ۸۸»؟
رهبر انقلاب خاطرنشان کردند: اینها مصادیق همان دستکش مخملین است که دولت قبلی امریکا روی پنجه آهنین خود کشیده بود.
حضرت آیت ا... خامنه‌ای با اشاره به سخن رئیس جمهور جدید امریکا مبنی بر اینکه ایرانیان باید از من بترسند تأکید کردند: ایرانی از تهدید نمی ترسد.
ایشان با اشاره به راهپیمایی ۲۲ بهمن در روز جمعه افزودند: مردم در روز ۲۲ بهمن با حضور در خیابانها جواب این حرفها و تهدیدات را خواهند داد.
ایشان با لحنی کنایه‌آمیز افزودند: البته ما از این آقای تازه‌آمده متشکریم چرا که زحمت ما را کم کرده و با نشان دادن چهره واقعی امریکا، حرفهای ۳۸ ساله جمهوری اسلامی ایران را درباره فساد سیاسی، اقتصادی، اخلاقی و اجتماعی دستگاه حاکم بر امریکا ثابت کرده است.
حضرت آیت ا... خامنه‌ای افزودند: رئیس جمهور جدید با حرفها و اقدامات خود در مبارزات انتخاباتی و روزهای اخیر، ماهیت واقعی امریکا را عریان در مقابل چشم مردم جهان به نمایش گذاشته و نشان می دهد حقیقت امریکا چیست.
ایشان دستگیری و بازداشت یک کودک پنج ساله ایرانی را مصداقی از حقوق بشر امریکایی برشمردند و افزودند: رحمت پروردگار بر امام بزرگوار که حقیقت امریکا را بارها و بارها در بیانات و نوشته‌هایشان گوشزد می‌کردند و اصرار داشتند که ملت و مسئولان با شناخت ماهیت دشمن، از اعتماد به شیطان بزرگ پرهیز کنند که امروز حقانیت حرفهای آن عزیز به عرش سفر کرده به روشنی در جلوی چشمان همگان است.
فرمانده کل قوا در بخش دیگری از سخنان خود، با اشاره به نقش تعیین‌کننده نیروی هوایی ارتش در دورانهای مختلف بعد از انقلاب از جمله در خنثی سازی کودتای ۱۳۵۹، دوران دفاع مقدس و عملیات مهمی همچون والفجر ۸ و کربلای ۵ و همچنین تجلیل از تلاش‌های خستگی ناپذیر شهید سرلشکر ستاری گفتند: جهاد قطعه‌سازی و ابتکار و نوآوری، اولین بار در نیروی هوایی ارتش آغاز شد و نیروی هوایی در طول دفاع مقدس همواره روحیه بخش ملت ایران بود.
رهبر انقلاب در پایان سخنانشان با تأکید بر ادامه راه پر عزت و افتخارآفرین ملت ایران خاطرنشان کردند: نسل جوان گذشته کارهای مهمی انجام داد و نسل جوان کنونی نیز این امانت را پاسداری می‌کند و مسیر تحقق آرمانهای انقلاب را ادامه خواهد داد.
پیش از سخنان فرمانده معظم کل قوا، شاه صفی فرمانده نیروی هوایی ارتش با گرامیداشت ۱۹ بهمن روز نیروی هوایی، و بیان گزارشی از فعالیت‌ها و برنامه‌های این نیرو در بخش‌های مختلف، گفت: آماده‌ایم با عزم راسخ و توکل به پروردگار و حضور تعیین‌کننده در هر میدان ضروری، از منافع ملت بزرگ ایران در برابر دشمنان مستکبر دفاع کنیم.

خبر

عیدی کارکنان دولت به همراه حقوق بهمن ماه پرداخت می‌شود

سخنگوی دولت در مورد چگونگی تزریق پول به بانک ها در آغاز سال نو توضیح داد: بانک مرکزی اقدامات لازم را انجام داده است و امسال مشکلی نخواهیم داشت و در ستاد اقتصادی دولت تصمیم داریم تا عیدی‌های کارکنان دولت به همراه حقوق بهمن ماه پرداخت شود و حداکثر بتوانیم تا ۲۰ اسفند تمامی حقوق این طرف سال را پرداخت کنیم.
به گزارش ایسنا، نوبخت در نشستی با خبرنگاران در پاسخ به پرسشی مبنی بر اینکه پس از توافق هسته ای آیا تمام پول های بلوکه شده ایران آزاد شده است گفت: آنچه برای رفع پول های بلوکه شده ایران تعهد شده است، انجام شده، البته برخی پول ها که به کشورهای همسایه آمده در پرداختشان اختلالات و تعلل هایی ایجاد می شود.
نوبخت در مورد درآمد حاصل از هدفمندی یارانه ها و چگونگی مصرف آن توضیح داد: آنچه از هدفمندی دریافت می کنیم کسورات قانونی دارد و مبلغ نهایی که به دست سازمان هدفمندی می رسد مطابق بررسی های سازمان هدفمندی ۳۶ هزار و ۴۰۰ میلیارد است. پس اینطور نیست که ۷۰ - ۸۰ هزار میلیارد در آمد حاصل از هدفمندی در اختیار سازمان هدفمندی قرار بگیرد.
سخنگوی دولت افزود: کل سهم سازمان هدفمندی از درآمد حاصل براساس قول دیوان محاسبات ۳۶ هزار و ۴۰۰ میلیارد است و این در حالی است که ۴۲ هزار میلیارد تومان یارانه نقدی پرداخت می کنیم و ۴ وعده نیز پرداخت غیر نقدی داریم.
نوبخت در پاسخ به سوالی مبنی بر اینکه آیا ایران بعد از دستور ترامپ مبنی بر عدم ورود اتباع هفت کشور به آمریکا مذاکراتی در این رابطه داشته است تصریح کرد: قطعا مذاکراتی نداشتیم چون مواضع ما مشخص بود و منافع ملی برای ما اصل است و کسی که منافع ملی ما را تهدید کند منافع خودش تهدید می شود.
وی افزود: وقتی فردی از نگاه داخلی و خارجی تا این حد غیر منطقی معرفی می شود نباید به او تأسی کنیم، بنابراین ما براساس منافع ملی مان هر چه که باشد عمل خواهیم کرد و همانطور که دیدید برای کشتی گیران ویزا صادر شد.
وی در مورد تعداد افرادی که از دریافت یارانه حذف خواهند شد، گفت: وزارت تعاون براساس دستورالعمل در این مورد اقدامات لازم را انجام می دهد که در مرحله اولیه ۴ میلیون نفر از دریافت یارانه حذف شدند اما بعد از اعتراض و بررسی های مجدد یک میلیون نفر برگشت داده شدند و مردم مطمئن باشند هر آن کس که نیازمند واقعی یارانه باشد، یارانه او در هیچ شرایطی قطع نخواهد شد.
نوبخت همچنین در پاسخ به خبرنگاری که به ضرب و شتم خبرنگاران بازداشت شده از سوی وزارت اطلاعات اشاره کرد، گفت: قطعا هرگونه ضرب و شتم و برخوردی با هر شهروندی در جمهوری اسلامی ایران از جمله خبرنگاران عزیز کشورمان خلاف قانون خواهد بود.

آگهی حصر وراثت

آقای ایرج فامیل‌نظری دارای شماره شناسنامه ۵۴۲۵ به شرح دادخواست کلاسه ۱۱۲/۹۵۰۸۱۷/ح از این حوزه درخواست گواهی حصروراثت نموده و چنین توضیح داده که شادروان محسن فامیل‌نظری به شماره شناسنامه ۸۹۵ در تاریخ ۸۴/۲/۱۹ در اقامتگاه دائمی خود بدرود زندگی گفته ورثه حین‌الفوت آن متوفی/ متوفیه منحصر است به: ۱-عفت فامیل‌نظری به شماره شناسنامه ۳۲۷۹ متولد۱۳۳۲ صادره از همدان فرزند متوفی ۲-فرج‌الله فامیل‌نظری به شماره شناسنامه ۲۹۱۹ متولد۱۳۳۹ صادره از همدان فرزند متوفی ۳-ایرج فامیل‌نظری به شماره شناسنامه ۵۴۲۵ متولد۱۳۴۷ صادره از همدان فرزند متوفی ۴-فردوس شیری به شماره شناسنامه ۶۵ متولد۱۳۱۳ صادره از همدان همسر متوفی اینک با انجام تشریفات مقدماتی درخواست مزبور را در یک نوبت آگهی می‌نماید تا هر کسی اعتراضی دارد و یا وصیتنامه از متوفی نزد او باشد از تاریخ نشر نخستین آگهی ظرف یک ماه تقدیم دارد والا گواهی صادر خواهد شد. (م‌الف ۵۱۰۲)
رئیس حوزه شماره ۱۱۲ شورای حل اختلاف همدان

آگهی حصر وراثت

آقای خبرمراد محمودی دارای شماره شناسنامه ۲۶۴ به شرح دادخواست کلاسه ۸۱۹/۹۵/ح/۱۱۱ از این حوزه درخواست گواهی حصروراثت نموده و چنین توضیح داده که شادروان لیلا محمودی به شماره شناسنامه ۶۱ در تاریخ ۱۳۹۵/۱۰/۲۶ در اقامتگاه دائمی خود بدرود زندگی گفته ورثه حین‌الفوت آن متوفی/متوفیه منحصر است به: ۱- خبرمراد محمودی فرزند مهدی به شماره شناسنامه ۲۶۴ متولد ۱۳۳۴ پدر متوفی ۲- کشور کزازی فرزند خدامراد به شماره شناسنامه ۴ متولد ۱۳۳۸ مادر متوفی ۳- محسن محمودی فرزند علی‌حسین به شماره شناسنامه ۳۳ متولد ۱۳۶۰ همسر متوفی ۴-امیرعلی محمودی فرزند محسن به شماره ملی ۳۹۷۰۰۴۱۳۸۸۸ متولد ۱۳۹۱ فرزند متوفی اینک با انجام تشریفات مقدماتی درخواست مزبور را در یک نوبت آگهی می‌نماید تا هر کسی اعتراضی دارد و یا وصیتنامه از متوفی نزد او باشد از تاریخ نشر نخستین آگهی ظرف یک ماه تقدیم دارد والا گواهی صادر خواهد شد.(م‌الف ۵۲۰)
رئیس حوزه شماره ۱۱۱ شورای حل اختلاف تویسرکان

آگهی موضوع ماده ۳ قانون و ماده ۱۳ آیین‌نامه قانون تعیین تکلیف وضعیت ثبتی اراضی و ساختمان‌های فاقد سند رسمی

برابر رأی شماره ۱۳۹۵۶۰۳۲۶۰۰۷۰۰۲۰۴۳ مورخه ۱۳۹۵/۱۱/۱۰ هیأت موضوع قانون تعیین تکلیف وضعیت ثبتی اراضی و ساختمان‌های فاقد سند رسمی مستقر در واحد ثبتی حوزه ثبت ملک بهار تصرفات مالکانه و بلامعارض متقاضی آقای هوشنگ احمدی فرزند یداله به شماره شناسنامه ۴۹ صادره از بهار در اعیانی شش دانگ یک باب ساختمان به مساحت ۲۰۷/۳۱ مترمربع قسمتی از پلاک ۷۲۳ فرعی از ۱۳۹ اصلی واقع در بهار بخش چهار همدان خریداری مع‌الواسطه از مالک رسمی آقای سیدقاسم فرزند سید نجف محرز گردیده است. لذا به منظور اطلاع عموم مراتب در دو نوبت به فاصله ۱۵ روز آگهی می‌شود، در صورتی که اشخاص نسبت به صدور سند مالکیت متقاضی اعتراضی داشته باشند می‌توانند از تاریخ انتشار اولین آگهی به مدت دو ماه اعتراض خود را به این اداره تسلیم و پس از اخذ رسید، ظرف مدت یک ماه از تاریخ تسلیم اعتراض، دادخواست خود را به مراجع قضایی تقدیم نمایند. بدیهی است در صورت انقضای مدت مذکور و عدم وصول اعتراض طبق مقررات سند مالکیت صادر خواهد شد.(م‌الف ۱۱۱۸)
تاریخ انتشار نوبت اول: ۱۳۹۵/۱۱/۲۰
تاریخ انتشار نوبت دوم: ۱۳۹۵/۱۲/۵
هادی یونسی‌عطوف، رئیس ثبت اسناد و املاک بهار

آگهی موضوع ماده ۳ قانون و ماده ۱۳ آیین‌نامه قانون تعیین تکلیف وضعیت ثبتی اراضی و ساختمان‌های فاقد سند رسمی

برابر رأی شماره ۱۳۹۵۶۰۳۲۶۰۰۷۰۰۱۶۹۸ مورخه ۹۵/۹/۱۶ هیأت اول موضوع قانون تعیین تکلیف وضعیت ثبتی اراضی و ساختمان‌های فاقد سند رسمی مستقر در واحد ثبتی حوزه ثبت ملک بهار تصرفات مالکانه و بلامعارض متقاضی آقای صفر شاهسوندی فرزند علی به شماره شناسنامه ۱۳۹۵۸ صادره از بهار در شش دانگ یک قطعه زمین مزروعی به مساحت ۲۶۱۷۲/۰۹ مترمربع قسمتی از پلاک ۱۳۹ واقع در اراضی بهار بخش ۴ همدان خریداری مع‌الواسطه از مالک رسمی آقای رمضانعلی طهماسبی محرز گردیده است. لذا به منظور اطلاع عموم مراتب در دو نوبت به فاصله ۱۵ روز آگهی می‌شود، در صورتی که اشخاص نسبت به صدور سند مالکیت متقاضی اعتراضی داشته باشند می‌توانند از تاریخ انتشار اولین آگهی به مدت دو ماه اعتراض خود را به این اداره تسلیم و پس از اخذ رسید، ظرف مدت یک ماه از تاریخ تسلیم اعتراض، دادخواست خود را به مراجع قضایی تقدیم نمایند. بدیهی است در صورت انقضای مدت مذکور و عدم وصول اعتراض طبق مقررات سند مالکیت صادر خواهد شد. (م الف ۹۲۹)
تاریخ انتشار نوبت اول: ۱۳۹۵/۱۱/۰۵
تاریخ انتشار نوبت دوم: ۱۳۹۵/۱۱/۲۰
هادی یونسی‌عطوف، رئیس ثبت اسناد و املاک بهار

هیأت موضوع قانون تعیین تکلیف وضعیت ثبتی اراضی و ساختمان‌های فاقد سند رسمی

آگهی موضوع ماده ۳ قانون و ماده ۱۳ آیین‌نامه قانون تعیین تکلیف وضعیت ثبتی اراضی و ساختمان‌های فاقد سند رسمی
برابر رأی شماره ۹۵/۴۴۲ مورخ ۹۵/۲/۲۶هیأت اول موضوع قانون تعیین تکلیف وضعیت ثبتی اراضی و ساختمان‌های فاقد سند رسمی مستقر در واحد ثبتی حوزه ثبت ملک اسدآباد تصرفات مالکانه و بلامعارض متقاضی آقای علی کرم‌شیری فرزند زیادعلی به شماره شناسنامه ۱۴۸۲ صادره از اسدآباد در ششدانگ یک باب ساختمان به مساحت ۱۵۴/۷۷ مترمربع در قسمتی از پلاک ۱۳۹۲ اصلی واقع در اسدآباد بلوار کشاورزی ۴ خریداری با واسطه از مالک رسمی آقای محمد سبزه‌ای محرز گردیده است. لذا به منظور اطلاع عموم مراتب در دو نوبت به فاصله ۱۵ روز آگهی می‌شود، در صورتی که اشخاص نسبت به صدور سند مالکیت متقاضی اعتراضی داشته باشند می‌توانند از تاریخ انتشار اولین آگهی به مدت دو ماه اعتراض خود را به این اداره تسلیم و پس از اخذ رسید، ظرف مدت یک ماه از تاریخ تسلیم اعتراض، دادخواست خود را به مراجع قضایی تقدیم نمایند. بدیهی است در صورت انقضای مدت مذکور و عدم وصول اعتراض طبق مقررات سند مالکیت صادر خواهد شد.(م‌الف ۱۰۸۶)
تاریخ انتشار نوبت اول: ۱۳۹۵/۱۱/۵
تاریخ انتشار نوبت دوم: ۱۳۹۵/۱۱/۲۰
کامران متقی
رئیس ثبت اسناد و املاک اسدآباد

آگهی موضوع ماده ۳ قانون و ماده ۱۳ آیین‌نامه قانون تعیین تکلیف وضعیت ثبتی اراضی و ساختمان‌های فاقد سند رسمی

برابر رأی شماره ۱۳۹۵۶۰۳۲۶۰۰۹۰۰۰۹۶۳ مورخه ۱۳۹۵/۱۱/۹ هیأت موضوع قانون تعیین تکلیف وضعیت ثبتی اراضی و ساختمان‌های فاقد سند رسمی مستقر در واحد ثبتی شهرستان فامنین تصرفات مالکانه و بلامعارض آقای محمد بیاتی فرزند ابراهیم به شماره شناسنامه ۱۰۲۳۸ شماره ملی ۵۰۲۹۴۹۱۴۴۹ در شش دانگ یک باب خانه به مساحت دویست و نود و هشت مترمربع و دوازده صدم مترمربع قسمتی از پلاک ۱۰۴/۱۳۵۴ واقع در بخش پنج همدان اراضی فامنین خریداری از آقای احمد راسخی محرز گردیده است.
لذا به منظور اطلاع عموم مراتب در دو نوبت به فاصله ۱۵ روز آگهی می‌شود، در صورتی که اشخاص نسبت به صدور سند مالکیت متقاضی اعتراضی داشته باشند می‌توانند از تاریخ انتشار اولین آگهی به مدت دو ماه اعتراض خود را به این اداره تسلیم و پس از اخذ رسید، ظرف مدت یک ماه از تاریخ تسلیم اعتراض، دادخواست خود را به مراجع قضایی تقدیم نمایند. بدیهی است در صورت انقضای مدت مذکور و عدم وصول اعتراض طبق مقررات سند مالکیت صادر خواهد شد.(م‌الف ۲۳۷)
تاریخ انتشار نوبت اول: ۱۳۹۵/۱۱/۲۰
تاریخ انتشار نوبت دوم: ۹۵/۱۲/۵
مهدی عزیزی– رئیس اداره ثبت اسناد و املاک شهرستان فامنین

مفقودی

کارت دانشجویی حدیث میدری فرزند نریمان به شماره ملی ۳۲۴۰۴۶۷۹۱۷ رشته باستان‌شناسی دانشگاه بوعلی‌سینا به شماره دانشجویی ۹۴۱۳۸۶۳۰۰۱ مفقود گردیده و از درجه اعتبار ساقط می‌باشد

مفقودی

کارت دانشجویی محمد احمدی فرزند امیرحسین به شماره ملی ۳۸۶۰۷۸۵۰۴۴ رشته مهندسی مواد دانشگاه بوعلی‌سینا به شماره دانشجویی ۹۳۱۲۱۶۹۰۰۱ مفقود گردیده و از درجه اعتبار ساقط می‌باشد.

نوبت اول

آگهی مزایده مرحله اول شهرداری گیان

شهرداری گیان در نظر دارد به استناد مجوز شماره ۱۵۶۳/ش/گ مورخ ۱۳۹۵/۹/۱۷ شورای محترم اسلامی شهر گیان از طریق برگزاری مزایده عمومی موضوع ماده ۱۳ آیین نامه مالی شهرداری‌ها اقدام به فروش ۳ قطعه زمین به متراژ ۶۱۲ مترمربع واقع در کوچه پشت اداره و دو قطعه زمین به متراژ ۳۷۳ واقع در مسکن مهر با مجوز ۱۴۱۱/ش/گ مورخ ۹۵/۵/۴ شهر گیان با شرایط زیر اقدام نماید. لذا کلیه متقاضیان که تمایل به خرید دارند می‌توانند با شرایط ذیل اقدام نمایند.
۱- متقاضیان می‌توانند جهت شرکت در مزایده از تاریخ ۹۵/۱۱/۲۰ لغایت ۹۵/۱۲/۹، ۵ درصد قیمت پیشنهادی خود را به صورت نقد به شماره حساب سپرده ۶۸۶۸۹۶۵۱۶ نزد بانک کشاورزی واریز و یا ضمانتنامه بانکی یا اسناد خزانه به نام شهرداری گیان صادر و با در دست داشتن قیمت پیشنهادی مکتوب و فیش واریزی به دبیرخانه شهرداری تحویل و رسید دریافت نمایند.
۲- شهرداری در رد یا قبول هر یک از پیشنهادها مختار است.
۳- کلیه هزینه کارشناسی و آگهی روزنامه (مزایده) به عهده برنده می‌باشد.
۴- به درخواست‌های مخدوش، مشروط و بدون فیش واریزی سپرده ترتیب اثر داده نخواهد شد.
۵- قیمت پایه بر اساس قیمت کارشناسی شده کارشناس رسمی دادگستری می‌باشد.
۶- به پیشنهادهای زیر قیمت پایه ترتیب اثر داده نخواهد شد.
۷- متراژ زمین ۱۴۶ و ۲۸۷و ۱۷۹ مترمربع فی ۱۷۰۰۰۰۰ ریال و ۱۳۰۰۰۰۰ ریال به تعداد ۳ قطعه می‌باشد.
۸- متراژ زمین ۱۸۶ و ۱۸۷ مترمربع فی ۱۰۵۰۰۰۰ ریال به تعداد ۲ قطعه می‌باشد.
۹- مهلت پیشنهاد قیمت از تاریخ آخرین چاپ نوبت دوم به مدت ۲۰ روز کاری می‌باشد.
۱۰- شرکت کنندگان می‌توانند جهت کسب اطلاعات بیشتر برای مشاهده قیمت کارشناسی و موقعیت زمین‌ها به واحد مالی شهرداری گیان مراجعه یا با شماره تماس ۰۸۱۳۳۴۲۳۲۲۳ تماس حاصل نمایند.
۱۱- تاریخ نوبت دوم آگهی از تاریخ ۹۵/۱۱/۲۸ می‌باشد.
۱۲- حضور شرکت کنندگان در جلسه بازگشایی پاکت‌ها آزاد می‌باشد.
۱۳- شماره تماس جهت کسب اطلاعات بیشتر ۰۸۱۳۳۴۲۳۵۲۳ و ۰۸۱۳۳۴۲۲۴۵۰ و ۰۸۱۳۳۴۲۳۰۶۰ می‌باشد.
۱۴- کمیسیون عالی معاملات شهرداری روز ۹۵/۱۲/۱۰ ساعت ۱۱ در محل شهرداری گیان تشکیل و به پاکت‌های واصله رسیدگی خواهد شد و نفرات اول تا سوم را مشخص و در صورت انصراف نفر اول و دوم سپرده وی طبق مفاد قانون به نفع شهرداری ضبط و با نفرات بعدی عقد قرارداد می‌شود.
هوشنگ کیانی شهردار گیان

پیام تاریخ، تمدن و فرهنگ مادستان
The Message Of Madestan's History & Civilization & Culture
روزنامه همدان پیام
۵
چهارشنبه ● ۲۰ بهمن ماه ۱۳۹۵ ● شماره ۲۸۴۷
جامعه
ejtemaei@hamedanpayam.com

سرانه سلامت ایران پایین‌تر از ۱۲۰ کشور جهان

عده‌ای با نگاه ضد رفاه و آرامش، دوست ندارند طرح تحول سلامت به سرانجام برسد و انگار اطلاع ندارند که سرانه سلامت ایران از ۱۲۰ کشور جهان پایین‌تر است.

به گزارش ایرنا، وزیر بهداشت، درمان و آموزش پزشکی گفت: از نگاه این افراد توسعه فقط ساختن صنایع و پالایشگاه است در حالی که اگر مردم کشور مریض باشند نمی‌توان رسیدن به توسعه را انتظار داشت.

سید حسن قاضی‌زاده هاشمی گفت: توسعه خدمات سلامت و بهداشت یکی از کارهای ماندگار نظام جمهوری اسلامی است که در دولت تدبیر و امید شاهد رونق هر چه بیشتر و توسعه فراگیرتر آن هستیم.

حقوق‌دانان حامیان استقلال، آزادی، جمهوری اسلامی هستند

حقوقدانان و وکلا حامیان استقلال، آزادی، جمهوری اسلامی هستند.

رئیس سازمان بسیج حقوق‌دانان گفت: شعار اصلی انقلاب روی سه محور استقلال، آزادی و جمهوری اسلامی بود که تحقق هر سه شعار در نهاد وکالت محقق می‌شود.

به گزارش ایلنا، بهادری با بیان اینکه کار نهاد وکالت صیانت از ذی‌حق است، افزود: وکیل هرگاه استقلال فرد با نهادی به خطر می‌افتد، وارد می‌شود و از حقوق و استقلال آن فرد یا نهاد دفاع می‌کند.

تأمین اعتبار برای پرداخت «عیدی» بازنشستگان

وزیر تعاون، کار و رفاه اجتماعی از تأمین اعتبار لازم برای پرداخت عیدی بازنشستگان تأمین اجتماعی خبر داد و گفت: مشکلی برای پرداخت عیدی مستمری‌بگیران تأمین اجتماعی نداریم. علی ربیعی در گفت‌وگو با ایسنا، با اشاره به اینکه مشکلی در پرداخت عیدی نداریم افزود: تأمین اعتبار انجام شده و عیدی بازنشستگان تأمین اجتماعی به موقع پرداخت می‌شود اما زمان دقیق واریز آن هنوز مشخص نشده است. وی گفت: علاوه بر این برای پرداخت عیدی سال ۹۶ مستمری‌بگیران مبلغ ۳۰۰ هزار تومان تصویب شده است.

حادثه ای برای واحد تولیدی نساجی در ملایر

«بافتینه» در آتش سوخت

عکس: طلیعه امید

انبار کارخانه بافتینه ملایر یکی از بزرگترین کارخانه‌های استان همدان بامداد دیروز دچار حریق شد و به طور کامل سوخت. این در حالی است که هنوز از فاجعه پلاسکو و طعم تلخ آتشی که می‌تواند زندگی‌های بسیاری را بسوزاند یک ماه هم نگذشته است و شاید این حوادث تلنگری برای توجه بیشتر به رعایت استانداردهای گوناگون چه در زمینه پیشگیری از اطفای حریق و مهار آن و چه توجه به امکانات و تجهیزات آتش‌نشانی باشد.

در این حادثه که صدمه جانی نداشت نزدیک به ۳۰۰ تا ۴۰۰ تن محصول کارخانه طعمه حریق شد و از بین رفت.

فرماندار ملایر زمان آغاز آتش‌سوزی را ۴ و ۲۸ دقیقه بامداد روز سه‌شنبه اعلام کرده و می‌گوید: در این آتش‌سوزی یکی از سوله‌های شرکت بافتینه که یکی از کارخانه‌های بسیار خوب شهرستان است دچار حریق شد.

به گفته عبدالعظیم رضایی با توجه به اینکه محصولات و مواد اولیه کارخانه قابل اشتعال هستند و قدرت اشتعالزایی آنها بالاست خطر بسیار بزرگی در آنجا ایجاد شده بود که به محض تماس کارکنان شرکت بافتینه با آتش‌نشانی ملایر ظرف ۸ دقیقه خودروهای آتش‌نشانی و نیروهای امدادی مستقر شده و با تخریب دیوار سوله کار اطفای حریق آغاز می‌شود.

وی می‌گوید: نیروهای احتیاطی امدادی هم از شهرستان‌های همجوار فراخوان شدند ولی پیش از رسیدن آنها و پس از گذشت یک ساعت و نیم آتش مهار شد. در این حادثه تمامی محصولات این انبار از بین رفت و سوله به طورکل تخریب شد، تمام آهن‌آلات و سقف سوله به واسطه حرارت بالا دچار ریزش شدند.

رضایی با تأکید بر اینکه علت حادثه هنوز دقیق مشخص نیست اما به نظر می‌رسد اتصال برق عامل آغاز آتش‌سوزی بوده است، بیان می‌کند: انبارهای جانبی که تعدادشان زیاد است و به شدت مورد تهدید بودند به سرعت خالی شده و آتش نیز به سرعت مهار شد و اگر کوچکترین کوتاهی و سهل‌انگاری صورت می‌گرفت قطعاً سوله‌های همجوار که آنها هم پر از محصولات و مواد اولیه بودند دچار حریق می‌شدند و خسارات جبران ناپذیری وارد می‌شد که با تلاش همکاران آتش‌نشانی هیچ اتفاق انسانی آنجا رخ نداد و حداقل خسارات هم وارد شد.

اما مدیرعامل سازمان آتش‌نشانی و خدمات ایمنی ملایر هم در گفت‌وگو با فارس، با بیان اینکه ۳۸ نفر از نیروهای آتش‌نشانی ملایر به این عملیات اعزام شدند، می‌گوید: به علت بالا بودن ابعاد حادثه نیروهای امدادی از شهرستان‌های اطراف مانند نهاوند، بروجرد، جوکار و... نیز در محل حادثه امدادرسانی داشتند. وحید جوادی می‌افزاید: تنها مصدوم این حادثه یکی از آتش‌نشانان بود که به علت زمین خوردن در مواد مذاب، دچار سانحه سوختگی از ناحیه دست و پا و به مرکز درمانی منتقل شده است.

نکته جالب اینکه وی در گفت‌وگو با مهر، به وجود نداشتن سیستم اعلام و اطفای حریق در این کارخانه اشاره کرده و می‌گوید: یک سوله انبار محصولات این کارخانه به طور کامل با محتویات داخل آن در آتش سوخت و سقف آن ریزش کرد اما مدیر کارخانه بافتینه این موضوع را رد کرده و می‌گوید: کارخانه سیستم اطفای حریق دارد و کل کارخانه به زنگ آتش‌نشانی مجهز و اطراف آن انبار هم شیرهای هایدرینگ موجود است. از کپسول و سطل‌های آتش‌نشانی کارخانه هم بلافاصله استفاده شده ولی نتوانستیم حریف آتش شویم.

خسرو حبیب بیگی با بیان اینکه علت آتش‌سوزی در دست بررسی است بیان می‌کند: خوشبختانه هیچ سانحه‌ای حتی به صورت درمان سرپایی برای پرسنل ما و نیروهای آتش‌نشان رخ نداده است و تنها حدود ۳۰۰ تا ۴۰۰ تن محصولات از بین رفته است.

لازم به ذکر است که گروه صنعتی بافتینه و بافتسان فعالیت صنعتی خود را از سال ۱۳۶۵ آغاز کرده و به دنبال سیاستگذاری استراتژیک در سال ۱۳۸۲ به تولید منسوجات نبافته در شهرستان ملایر اقدام کرد و مجموعاً برای ۴۰۰ نفر اشتغالزایی به همراه داشته است.

آیا مصوبه مجلس بهانه اخراج زنان را به دست کارفرما می‌دهد؟

بگو مگوهای بازنشستگی زودهنگام زنان

- **موافقان: بازنشستگی اختیاری است**
- **مخالفان: مصوبه ضدزن است**
- **دولت: بار مالی دارد**

آمارها می‌گویند ۳۰۰ هزار کارگر زنِ تحت پوشش بیمه تأمین اجتماعی در ایران مشغول به کارند. زنان کارگری که براساس آخرین سرشماری ۱۰۰ هزار نفر از شمار آنها کاسته شده و از چرخه کار خارج شده‌اند. حالا اما با تصویب یک ماده الحاقی در برنامه ششم توسعه فعالان زنان از این بیم دارند که با تصویب این ماده ایران بیش از پیش شاهد خروج زنان از چرخه کار باشد.

«زنان و اشتغال»، سال‌های سال است که این دو واژه در صدر مباحث سیاسیون و فعالان حقوق زنان قرار دارد. حضور زنان در عرصه‌های سیاسی، اقتصادی و اجتماعی، ورود آنها در بازار کار و داشتن حقوق و مزایای برابر با مردان در دهه‌های اخیر از جمله مطالبات زنان و فعالان حقوق زنان در ایران بوده است. مطالباتی که به موجب افزایش شمار زنان دانش‌آموخته و تحصیلکرده و ارتقای آگاهی آنها در سال‌های قرن بیستم در ایران به وجود آمده است. بازنشستگی زنان، شرایط و تبصره‌های آن پس از ماجرای قانون مرخصی زایمان به یکی از موضوعات مورد مناقشه و جنجالی در ایران تبدیل شده است. موضوعی که به موجب رأی نمایندگان مجلس شورای اسلامی در جلسه علنی اواخر دی‌ماه مطرح شد.

بهارستان‌نشینان در این جلسه با الحاق ماده‌ای به برنامه ششم مقرر کردند تا دستگاه‌ها، سازمان‌ها و شرکت‌های دولتی و عمومی غیردولتی تابع صندوق‌های بازنشستگی اعم از کشوری یا تأمین اجتماعی موظفند با درخواست بازنشستگی بانوان شاغل که دارای حداقل ۲۰ سال سابقه خدمت هستند بدون محدودیت سنی موافقت کنند. به موجب این مصوبه میزان محاسبه حقوق آنها براساس تعداد سال‌های کارکرد و پرداخت حق بیمه‌شان خواهد بود. اما مخالفان و موافقان چه می‌گویند؟

مخالفان: اگرچه بازنشستگی زنان با ۲۰ سال سابقه کار تا پیش از تصویب ماده قانونی و الحاق آن به برنامه ششم نیز در قانون وجود داشت اما حذف شرط سنی زنان از قانون بازنشستگی موجب واکنش‌های بسیار از سوی فعالان حقوق زنان شده است. برخی از مخالفان این قانون معتقدند که این مصوبه بیش از آنکه مصوبه‌ای به نفع زنان باشد، ضد زن است چرا که زنان را از چرخه کار خارج می‌کند.

کارشناس حوزه سیاستگذاری اجتماعی یکی از کسانی است که با تصویب این قانون مخالف است. او در تشریح مخالفت خود گفته است که ایران برخلاف دنیا که با افزایش امید به زندگی بر طول و دوره کار افزوده می‌شود، روندی معکوس را پیش گرفته‌ایم.

فرشید یزدانی، با اشاره به مصوبه اخیر مجلس گفته است: این مصوبه سنوات خدمت را از ۲۵ سال به ۲۰ سال کاهش داده و در مصوبه دیگری هم سنوات خدمت رانندگان از ۳۰ به ۲۵ سال کاهش پیدا کرده است. در حالی که باید سنوات خدمت به صورت پلکانی افزایش یابد تا به گسترش نشاط اجتماعی و بازده نیروی کار بینجامد.

موافقان: بازنشستگی اختیاری است

حذف زنان از چرخه کار در حالی یکی از دلایل اصلی مخالفت مخالفان این مصوبه به حساب می‌آید که موافقان آن می‌گویند که این قانون به صورت اجباری نیست و زنان در صورت تمایل می‌توانند خود را پس از ۲۰ سال بازنشسته کنند.

پروانه سلحشوری، نماینده مجلس شورای اسلامی یکی از چند زن نماینده در مجلس دهم است که برخلاف انتظار فعالان زن از این مصوبه دفاع کرده است.

وی در پاسخ به مخالفت‌ها گفته است: این مصوبه به زنان اختیار می‌دهد که در صورت درخواست‌شان با ۲۰ سال بازنشسته شوند یعنی درخواست بازنشستگی کاملاً اختیاری است و هیچ زور و فشاری وجود ندارد که آنها باید حتماً با ۲۰ سال بازنشسته شوند.

سلحشوری ادامه داد: طبیعتاً کسانی که دیگر علاقمندی به ادامه کار ندارند و به هر دلیلی احساس می‌کنند بهره‌وری لازم را برای ادامه کار نخواهند داشت با این مصوبه می‌توانند پس از ۲۰ سال بازنشسته شوند و جای خود را به نیروی جوان تحصیلکرده متقاضی کار دهند که تعداد آنها نیز کم نیست. در حال حاضر تعداد دختران جوان تحصیلکرده منتظر کار خیلی زیاد است که حتی با مدرک فوق لیسانس و دکتری بیکارند و برای ۲ ساعت حق‌التدریس تلاش‌های بسیاری می‌کنند.

آیا قانونی کارفرما را به استخدام زنان وادار می‌کند؟

اگرچه به گفته پروانه سلحشوری این مصوبه زنان را وادار به بازنشستگی نمی‌کند اما سخنان مخالفان نیز تأمل برانگیز است و این سؤال را در ذهن مطرح می‌کند که آیا قانونی وجود دارد که کارفرمایان را به استخدام دوباره زنان پس از بازنشستگی یک نیروی زن مجبور کند؟

دولت: بار مالی دارد

مخالفت با این مصوبه البته تنها از سوی فعالان زنان نبود. وزارت کار به عنوان متولی این امر نیز مخالفت خود را با این مصوبه اعلام کرده و گفته است که این قانون برای دولت بار مالی دارد.

حجت میرزایی، معاون وزیر کار،تعاون و رفاه اجتماعی گفته است که این مصوبه دست کم ۱۵۰ هزار نفر را در آستانه بازنشستگی قرار می‌دهد و بار مالی حدود ۱۰ هزار میلیارد تومانی برای صندوق بازنشستگی به همراه خواهد داشت. بار مالی که صندوق بازنشستگی کشوری باید آن را متحمل شود و همه صندوق‌ها را با کسری بزرگی مواجه خواهند کرد. به همین خاطر از شورای نگهبان خواسته است تا اجازه تصویب نهایی این مصوبه را ندهد و با آن موافقت نکند.

میرزایی اما اگرچه بیشتر به خاطر بار مالی با این مصوبه مخالف بوده اما در ادامه سخنانش اشاره‌ای نیز به تبعات اجتماعی این قانون جدید کرده و گفته است: تجربه نشان داده که با تصویب چنین قوانینی جا برای جوانان باز نمی‌شود و پیچیدگی‌های بیشتری را رقم می‌زند. ما در کشوری هستیم که سه‌چهارم نیروی کار، مشارکتی در روند تولید ندارد و به بهانه‌های مختلف هر روز این مشارکت را کمتر و کمتر می‌کنیم.

۱۰۰ هزار زن مشمول بازنشستگی در دولت

«۳۰۰ هزار زن شاغل در دولت» که یک‌سوم آنها مشمول مصوبه بازنشستگی با ۲۰ سال سابقه کاری می‌شوند. یعنی ۱۰۰ هزار زن تنها در دولت براساس این مصوبه می‌توانند بازنشسته شوند.مصوبه‌ای که دولت با آن موافق نبوده و به نظر می‌رسد فشار مدیران صندوق‌ها، دولت را مجاب کرده که به شدت نسبت به منافع صندوق‌ها و صیانت از آنها حساس باشد. طرح یک پیشنهاد الحاقی بود و از سوی دولت مطرح نشد و امکان دفاع کارشناسی برای آنها فراهم نشده است.

حال اگرچه علی‌رغم تلاش فعالان زن برای تحقق برابری حقوق زن و مرد و جهت‌دهی قوانین برای محدود کردن کارفرمایان و جلوگیری از هر نوع سوءاستفاده از قانون برای خارج کردن زنان از چرخه کار، به گفته این فعالان مصوبه جدید مجلس توانسته این فرصت و بهانه را در اختیار کارفرمایان قرار دهد تا از استخدام زنان به ویژه زنان کارگر جلوگیری کند.

خبر

ژنتیک عامل اصلی بیماری‌های نادر

رئیس بنیاد بیماری‌های نادر ایران گفت: تمامی واکنش‌های غیرمعمول نوزادان باید بررسی شود، مثلاً اگر نوزاد به صداهای اطرافش توجه نکند یا در مقابل مسائل اطراف فوق‌العاده عکس‌العمل نشان دهد، جای بررسی دارد، تشخیص درست در زمان تولد، قطعاً بیماری را قابل مهار خواهد کرد.

به گزارش فارس، علی داوودیان، افزود: بنیاد بیماری‌های نادر ایران نزدیک به ۱۰ سال تأسیس شده است.

وی گفت: همه بیماران نادر درگیر مسأله ژنتیک هستند و ۸۵ درصد این بیماران را کودکان تشکیل می‌دهند. ۶ هزار نوع بیماری نادر در سازمان بهداشت جهانی ثبت شده است که از این میان ۲۰۰ نوع از شیوع بالایی برخوردار هستند. در ایران بر اساس گزارش رسمی سازمان نظام پزشکی کشور، یک میلیون و ۲۰۰ هزار نفر درگیر بیماری نادر هستند.

داوودیان افزود: ما در کشور برای تحقیق و پژوهش در زمینه بیماری‌های نادر، سازمانی علمی شکل داده‌ایم و بیماران را در قالب غربالگری بررسی کرده و برای آنها پرونده تشکیل می‌دهیم.

وی گفت: هم‌اکنون در سازمان درمانی کشور، مراکزی در حوزه تشخیص نارسایی‌های کودکان و نوزادان فعالیت می‌کنند، اما مشکل اینجاست که خانواده‌ها با دیدن علائم ریز در کودک خود، وی را برای کنترل و معاینه نمی‌برند؛ هر واکنش یا رفلکس نوزاد که غیرمعمول است باید بررسی شود، مثلاً اگر نوزاد به صداهای اطرافش توجه نکند یا در مقابل مسائل اطراف فوق‌العاده عکس‌العمل نشان دهد، جای بررسی دارد. اگر در زمان تولد تشخیص درستی صورت گیرد، قطعاً بیماری قابل مهار خواهد بود، اما متأسفانه در کشور ما پس از اینکه پدر و مادر از کار بیکار می‌شوند و بچه به ناتوانی دچار می‌شود، تازه دنبال درمان می‌روند.

وجود حجم بالای تعهدات تأمین اعتبار نشده توسط دولت

تسویه نکردن یا پرداخت نوسانی بدهی‌ها و حجم بالای تعهدات تأمین اعتبار نشده توسط دولت از مواردی است که صندوق‌ها را دچار مشکلاتی کرده است.

مدیرکل دفتر هماهنگی امور اقتصادی وزارت رفاه درباره سهم صندوق‌ها در تجارت و صنعت گفت : بیش از ۵۵۰ بنگاه بزرگ اقتصادی ذیل هلدینگ‌های تخصصی صندوق‌های بازنشستگی فعالیت می‌کنند. از این تعداد، تاکنون حدود ۱۷۰ بنگاه در بورس اوراق بهادار پذیرفته شده‌اند و سیاست‌ها در راستای پیگیری ورود تدریجی سایر شرکت‌ها به بورس است.

به گزارش فارس، ناصر شیخی بیان کرد: سهم صندوق‌ها در بسیاری از فعالیت‌های اقتصادی بیش از ۳۰ درصد و در موارد دیگر قابل توجه است. به طور مثال، ارزش پروژه‌های ساختمانی هلدینگ عمران و حمل و نقل تأمین اجتماعی در سال جاری حدود ۲۹ هزار میلیارد ریال بوده است.

وی در ادامه به بیان ضعف‌های این صندوق‌ها در ایران پرداخت و گفت: مواردی از قبیل، تسویه نکردن یا پرداخت نوسانی بدهی‌ها و حجم بالای تعهدات تأمین اعتبار نشده توسط دولت، کاهش ورودی به صندوق‌ها، حجم بالای مشاغل غیر رسمی، پایین بودن ضرایب پوشش، پایین بودن سن بازنشستگی و طولانی بودن دوره پرداخت مستمری به دلیل افزایش امید به زندگی، تحمیل قوانین و مقررات دارای بار مالی و توجه نکردن به تبعات سیاست‌های مقطعی اتخاذ شده و مباحث آکچوئری، واگذاری برخی بنگاه‌های زیانده یا کم بازده بابت رد دیون دولت به صندوق‌ها در سنوات گذشته، همچنین عوامل مختلف محیطی از جمله این ضعف‌ها هستند.

مدیرکل دفتر هماهنگی امور اقتصادی وزارت رفاه تأکید کرد: تسویه بدهی‌های دولت، انجام اصلاحات پارامتریک از قبیل سن بازنشستگی، فرمول مستمری، جلوگیری از وضع قوانین مغایر با اصول بیمه‌ای و آکچوئری، بهینه‌سازی پرتفوی صندوق‌ها و انطباق آن با تعهدات بلندمدت از طریق مدیریت مناسب سرمایه، ایجاد تغییر و اصلاحات مناسب در سیستم بازنشستگی کشور و ایجاد نظام چند لایه تأمین اجتماعی، بهبود فضای کسب و کار در کشور، توسعه اشتغال و مشاغل رسمی، کمک به تأمین منابع مالی مورد نیاز اجرای طرح‌های توسعه‌ای، کمک به بهسازی، نوسازی و بازسازی و یا اصلاح ساختار، خطوط تولید و ارتقای تکنولوژی صنایع تولیدی واگذار شده مشکل‌دار، از جمله مسائلی است که باید مورد توجه قرار گیرد.

برنامه فوری برای رفع محرومیت آموزشی مناطق محروم تدوین می‌شود

وزیر آموزش و پرورش دستور اکید صادر کرده است تا با ارزیابی دقیق از وضعیت شاخص‌های آموزشی مناطق محروم، برنامه فوری برای رفع محرومیت تهیه شود.

به گزارش تابناک، معاون آموزش ابتدایی وزارت آموزش و پرورش با بیان اینکه دولت مصمم است عدالت آموزشی را تا جذب آخرین بازمانده از تحصیل در مناطق محروم با جدیت دنبال کند افزود: در همین راستا وزیر آموزش و پرورش دستور اکید صادر کرده است تا با ارزیابی دقیق از وضعیت شاخص‌های آموزشی مناطق محروم، برنامه فوری برای رفع محرومیت و در رأس آن استان سیستان و بلوچستان تهیه شود.

رضوان حکیم‌زاده گفت: ردیف ویژه‌ای برای ایجاد فضاهای آموزشی و توسعه پیش‌دبستانی برای سیستان و بلوچستان پیش‌بینی شده که تلاش می‌کنیم با تخصیص بودجه بیشتر برای زدودن زنگار محرومیت از آموزش و پرورش سیستان و بلوچستان، گام مهمی برداریم.

نیش و نوش

تسنیم: دولت پول بازی بانک‌ها را تعطیل کند

یه چیزی بگو شدنی باشه!!

ایسنا: گزارش ایسنا از قهرمان پلاسکویی که حامی ایتام بود

گلچین روزگار عجب با سلیقه است.

تسنیم: اگر درباره ریزگردها حرف بزنیم متهم به سیاسی‌کاری می‌شویم

ریزگرد و سیاست؟ عجب!!

مهر: خوردن سالاد همراه غذا افسردگی می‌آورد

این یکی واقعاً جدید بود.

تسنیم: یک اسکاتلندی در تیم ملی ایران جانشین کی‌روش می‌شود

کی؟ چی؟ کجا؟

مهر: وزارت دادگستری آمریکا جانب ترامپ را گرفت

به روباهه گفتن شاهدت کو، گفت دمم.

ایسنا: زلزله‌خیزترین ایالت آمریکا چه برنامه‌ای برای زلزله دارد؟

شما چه برنامه‌ای برای ۱۳ مخاطره طبیعی موجود در ایران دارید؟

مهر: مرکبات جنوب گران شد

به سلامتی...!!

فارس: وزیر اقتصاد عازم مجارستان شد

خیره انشاءا... ما از این رفتن‌ها فقط خبر رفتن رو می‌فهمیم و باقی را خدا عالم است...

ایسنا: ۴ هزار قطعه از تخت جمشید در موزه‌های مختلف دنیاست

تاریخ را به تاراج بردند.

مهر: غفلت از معماری ۵ هزار ساله سیستان و بلوچستان

دست مریزاد به میراث فرهنگی...

فارس: ۳۰ درصد از ساختمان‌های تهران ایمن نیستند

حالا هی سالی ۱۵ هزار تا فارغ‌التحصیل معماری و برق بدید بیرون

تسنیم: دولت نباید مسکن بسازد

بدون شرح!

فارس: مدیرعامل بیمه ملت: ساختمان‌های ناایمن را بیمه نمی‌کنیم

بالاخره باید به فکر جیب مبارکشون هم باشن.

حوادث

افزایش۴برابری کشفیات قاچاق درکشور

امکان عرضه کالای قاچاق در بازار وجود ندارد اما ممکن است سازمان اموال تملیکی هنوز انبارهایی از کالاهای قاچاق داشته باشد که باید رسیدگی شود.

دبیر ستاد مبارزه با قاچاق کالا گفت: در مورد امحاء کالای قاچاق این عزم و تاکیدی که دادستان کل کشور در نظر دارد، هست. البته زمانی ما محدودیت آیین‌نامه‌ای داشتیم اما امروز شرایط به گونه‌ای است که آیین‌نامه امحاء، شرایط را برای مبارزه با قاچاق کالا و برخورد با آن تسهیل کرده است.

به گزارش مهر، حبیبا... حقیقی بیان کرد: در حال حاضر امکان عرضه کالای قاچاق در بازار وجود ندارد اما ممکن است سازمان اموال تملیکی هنوز انبارهایی از کالاهای قاچاق داشته باشد که باید این موضوع سازماندهی شود.

وی گفت: حجم عمده کشفیات ما امسال نسبت به سال ۹۴ حدود ۴ برابر بیشتر بوده است.

دبیر ستاد مبارزه با قاچاق کالا در ادامه افزود: ما امسال ۳۳ میلیارد تومان امحا کالای قاچاق داشتیم.

حقیقی گفت: در حوزه مبادی نقش گمرک تعین‌کننده است به طوری که ضریب شفاف بودن کالا مشخص می‌شود و بخشی از آن پنجره واحد گمرکی است.

دبیر ستاد مبارزه با قاچاق کالا افزود: در حال حاضر امکان عرضه کالای قاچاق در بازار وجود دارد؛ کالایی که قانوناً نباید وارد بازار شود .متاسفانه حجم گسترده‌ای از انبارهای قاچاق وجود دارد که باید هر چه سریع‌تر تعیین تکلیف شود.

مسأله اصلی امحای کالاهای قاچاق مکشوفه است

در مقطعی محدودیت‌های آیین‌نامه‌ای برای امحای کالای قاچاق داشتیم ولی امروز با توجه به تدوین آیین‌نامه‌های جدید اصل بر امحای کالاهای قاچاق مکشوفه است.

رئیس ستاد مبارزه با قاچاق کالا و ارز با اشاره به کشفیات کالاهای قاچاق در سال جاری گفت: کشفیات کالای قاچاق در سال جاری بالغ بر ۸ هزار میلیارد تومان است که این کشفیات در مقایسه با ۵ هزار میلیارد کشف شده در کل سال ۹۴، افزایش ۶۰ درصدی کشفیات را نشان می‌دهد و وزارت اطلاعات و نیروی انتظامی در صدر دستگاه‌های کاشف در حوزه مبارزه با قاچاق کالا و ارز قرار دارند.

حبیبا... حقیقی در پاسخ به سؤال تسنیم در خصوص چرایی عدم امحای کالاهای قاچاق مکشوفه افزود: موضوع امحا مورد تأکید این ستاد است و گرچه در مقطعی محدودیت‌های آیین‌نامه‌ای برای امحای کالای قاچاق داشتیم ولی امروز با توجه به تدوین آیین‌نامه‌های جدید اصل بر امحای کالاهای قاچاق مکشوفه است.

وی بیان کرد: در حال حاضر و براساس آیین‌نامه‌های تدوین شده بازتوزیع کالاهای قاچاق مکشوفه در بازار کاملا ممنوع است و امیدواریم سازمان جمع‌آوری اموال تملیکی نیز اقدامات موثرتری در این بخش انجام دهد چرا که گزارش‌های ارسال شده حاکی از دپو شدن حجم زیادی کالای مکشوفه در انبارهاست که می‌بایست تعیین تکلیف شود.

پیام تاریخ، تمدن و فرهنگ مادستان
The Message Of Madestan's History & Civilization & Culture
روزنامه همدان پیام
۶
چهارشنبه ● ۲۰ بهمن ماه ۱۳۹۵ ● شماره ۲۸۴۷
اقتصاد
eghtesad@hamedanpayam.com

صادرات بیش از ۳۸ میلیون دلار کالا از طریق تعاونی‌های استان همدان

دبیر اتاق تعاون اســتان همدان از صادرات بیش از ۳۸ میلیون دلار کالا در ۱۰ ماهه امســال خبر داد و گفت: در ۱۰ ماهه امسال ۳۸ میلیون و ۶۳۸ هزار دلار صادرات از طریق تعاونی‌های استان همدان صورت گرفته است.
رحمــان نادی افزود: این صادرات عمدتاً در حــوزه دام زنده، موادغذایی، شوریجات و ترشیجات، مصالح ساختمانی و صنایع دستی بوده است.
وی با بیان اینکه پیش‌بینی می‌شــود امســال ۴۲ میلیــون دلار صادرات از تعاونی‌های اســتان صورت گیرد، به ایسنا گفت: حتماً بیشتر از این میزان محقق خواهد شد اما فعلاً مسائل ارزی گره‌ای در کار ایجاد کرده است.
وی با اشاره به اینکه ســال ۹۳، در استان همدان ۲۹ میلیون دلار صادرات تعاونی‌هــا صورت گرفت، عنوان کرد: در ســال گذشــته ۱۸ میلیون دلار صادرات کالا از بخش تعاون استان صورت گرفته است.
نادی با تأکید بر اینکه بخش تعاون بیشــتر از حد انتظار مقامات استانی در اقتصاد استان ورود پیدا کرده است، ادامه داد: امسال اتاق تعاون همدان یک هیأت تجاری به اقلیم کردســتان اعزام کرد که قراردادی در حوزه صادرات دام زنده و موادغذایی منعقد شده است. دبیر اتاق تعاون استان همدان یادآور شــد: به تازگی قراردادی برای صادرات پوشاک و منسوجات به بغداد در دست انجام است که ارزش این قرارداد ۴۰ میلیون دلار است.
وی بــا بیان اینکه دریافت نکردن ارز از سیســتم بانکی کشــور یکی از مشکلات صادرات بخش تعاون است، افزود: فعلاً مشکلات بانکی بر سر راه این قرارداد وجود دارد و در صورتی که این مشکلات از طریق سیستم بانکی حل شود می‌توانیم ارز دریافت کنیم.
نادی درباره ایجــاد بازارهای جدید صادراتی نیز اظهــار کرد: اتاق تعاون در ۳ کشــور عراق، کویت و عمان فعالیت دارد و درنظر دارد برای کشور آذربایجان نیز اقداماتی داشته باشد.

نگاه

اینترنت و موبایل در ایران ارزان است یا گران؟

مروری بر آمارهای تعرفه‌ای در ســطح منطقه گویای آن اســت که قیمت تلفن همراه در ایران ســومین قیمــت ارزان منطقه بوده و قیمت اینترنت ثابت در کشــور رتبه دوم منطقه را به خود اختصاص می‌دهد. قیمت اینترنت پهن‌باند همراه برای ســیم‌کارت‌های اعتباری در رتبــه دهم ارزان‌های منطقه جا دارد کــه این قیمت در خصوص سیم‌کارت‌های دائمی به رتبه چهارم ارزان‌های منطقه می‌رسد.
به گزارش ایســنا، طبق آمارهای رسمی ارائه شــده جایگاه ایران در حوزه قیمت تلفن همراه، اینترنت پهن‌باند ثابت در ســال ۲۰۱۵ میان کشورهای منطقه قابل بررسی است.

رتبه سه ایران در زمینه مکالمات موبایلی

طبق اطلاعات ارائه شــده در سال ۲۰۱۵ میلادی ایران از منظر هزینه موبایل سومین کشــور ارزان منطقه بوده و ارزان‌ترین قیمت مکالمه تلفن همراه مربوط به کشــور امارات متحده عربی بوده است. پس از آن قطــر در جایگاه دوم قرار گرفته و ایران رتبه ســوم را از آن خود کرده است.
اما پس از ایران کشورهای کویت، قزاقستان، عمان، بحرین، عربستان، ترکمنستان، رژیم صهیونیستی، اردن، آذربایجان، گرجستان، پاکستان، عراق، لبنان، مصر، ترکیه، ازبکستان، قرقیزستان، تاجیکستان، فلسطین، یمن، افغانستان و سوریه به ترتیب در جایگاه‌های بعدی قرار داشته‌اند.
در ســطح دنیا نیز ایران پانزدهمین کشور ارزان دنیا به‌شمار می‌رود و ارزان‌ترین قیمت‌های این بخش به ماکائو چین مربوط می‌شود.

اینترنت ایران ارزان یا گران؟

در حوزه قیمت اینترنت پهن‌باند ثابت نیز پس از کشور کویت، ایران دومین کشــور ارزان منطقه در این حوزه به‌شــمار می‌رود و پس از آن کشــورهای بحرین، قطر و قزاقســتان رتبه‌های سوم تا پنجم را به خود اختصاص می‌دهند. در رده‌های بعدی به ترتیب کشورهای ترکیه، امارات متحده عربی، رژیم اشغالگر قدس، عمان، آذربایجان، عربستان، لبنان، ترکمنستان، ارمنستان، مصر، گرجستان، عراق، پاکستان، فلسطین، یمن، قرقیزستان، تاجیکستان، افغانستان قرار گرفته‌اند.
همچنین در حوزه قیمت اینترنت پهن‌باند ثابت ایران در سطح جهان رتبه چهاردهم را به خود اختصاص داده و کشــور اول دنیا نیز در این حوزه کویت به‌شمار می‌رود.

قیمت اینترنت در سیم‌کارت‌های اعتباری

اما در حوزه قیمت اینترنت پهن‌باند همراه در بخش ســیم‌کارت‌های اعتبــاری که بر روی گوشــی نصــب شــده‌اند، ایــران رتبه دهم ارزان‌قیمت‌هــای منطقــه را به خــود اختصــاص داده و پیش از آن کشورهای قطر، کویت، گرجســتان، امارات متحده عربی، قزاقستان، بحرین، رژیم اشــغالگر قدس، ترکیه و آذربایجان در رتبه‌های اول تا نهم این جدول قرار گرفته‌اند.
پس از ایران نیز به ترتیب عربســتان، عمان، اردن، مصر، ترکمنستان، لبنان، پاکستان، عراق، ارمنســتان و قرقیزستان در رتبه‌های ۱۱ تا ۲۰ این جدول قرار گرفته و پس از آنها فلســطین، ازبکستان، افغانستان، تاجیکستان و یمن در رتبه‌های آخر جدول قرار دارند.
در ســطح جهانی نیز از نظر قیمت اینترنت پهن‌باند ســیار مبتنی بر ســیم‌کارت‌های اعتباری رتبه ایران در ســطح دنیا رتبه ۴۶ اســت و ارزان‌ترین قیمت اینترنت نیز به کشور نروژ مربوط می‌شود.
البته در حوزه قیمت اینترنت پهن‌باند همراه در سیم‌کارت‌های دائمی ایران دارای جایگاه بهتری بوده و رتبه چهار در سطح منطقه را به خود اختصاص داده اســت. همچنین کشورهای قطر، قزاقستان و عربستان رتبه‌های اول تا سوم این جدول قرار دارند.
پس از ایران کشورهای گرجستان، امارات متحده عربی، ترکیه، کویت، قزاقســتان، بحرین، آذربایجان، رژیم اشــغالگر قــدس، مصر، اردن، ارمنســتان، ترکمنستان، عراق، لبنان، قرقیزســتان، پاکستان، فلسطین، ازبکستان، افغانستان، تاجیکستان و یمن در رده‌های بعدی این جدول قرار گرفته‌اند. در حوزه سیم‌کارت‌های دائمی و تعرفه اینترنت بر روی آنها هم ایران در دنیا رتبه ۳۵ ارزان‌قیمت‌ها را به خود اختصاص داده و نخستین کشور در این حوزه دانمارک به‌شمار می‌رود.

خبر

ارسال ۱۵۷ میلیون لیتر فرآورده نفتی به مناطق مختلف کشور

مدیر پخش فرآورده‌های نفتی منطقه همدان از ارسال ۱۵۷ میلیون لیتر فرآورده از منطقه همدان به مناطق همجوار خبر داد.
امین روســتایی به ایسنا گفت: از ابتدا تا پایان دی‌ماه سال‌جاری، بیش از ۱۵۶ میلیون لیتر از ســه فرآورده نفت ســفید، نفت‌گاز و بنزین از انبارهای نفت ایثارگران منطقه همدان به مناطق همجوار ارسال شد.
وی بیان کرد: در پی افزایش نســبی برودت هوای استان‌های سردسیر غربی و افزایش مصرف بخش‌های مختلف سوخت مورد نیاز مصرفی مناطق ارومیه، میاندوآب، کردستان، کرمانشاه و زنجان از طریق شرکت پخش منطقه همدان تأمین شد.
روســتایی با اشاره به اینکه براساس سیاست‌های ابلاغی شرکت ملی پخش فرآورده‌های نفتی ایران و ظرفیت‌های انحصاری موجود منطقه همدان این منطقه عهده‌دار تأمین ســوخت مورد نیاز استان‌های غربی کشور اســت، یادآور شد: در دی‌ماه ســال‌جاری، حدود ۷۰ میلیون لیتر بنزین توســط ۲ هزار و۴۰۷ دســتگاه نفتکش به مناطق ارومیه، میاندوآب، کرمانشاه، کردستان و زنجان ارسال شده است.
مدیــر پخش فرآورده‌های نفتی منطقه همدان ادامه داد: در این مدت، معادل همین میزان فرآورده نفت‌گاز توسط ۲ هزار و۱۲ نفتکش به ۳ منطقه کرمانشاه، کردســتان و زنجان ارسال شده که منطقه کردستان بیشترین میزان فرآورده دریافتی را به خود اختصاص داده است.

مدیرکل راهداری و حمل‌ونقل جاده‌ای استان:

جاده‌ها که ایمن و سلامت باشند اقتصاد هم رشد می‌کند

» مهدی ناصرنژاد

از سالی که توسط رهبر معظم انقلاب حضرت آیت‌ا... خامنه‌ای به عنوان «سال اقتصاد مقاومتی، اقدام و عمل» نامگذاری شــده اســت، حدود ۶ هفته دیگر باقی است و در طول ماه‌ها و هفته‌های گذشته شعارها و برنامه‌های گوناگونی در ارتباط با این مهم و تحقق این هدف مقدس دیده و شنیده شــده ولیکن به جهت دامنه‌های وســیع این موضوع، در عمل شاید نتایج کمتر ملموس و قابل نمایش باشد.
به درســتی که معنای اقتصــاد مقاومتی ریاضت کشیدن و دخل‌وخرج به اصطلاح قطره‌چکانــی نیســت و ارزان خریدن و ارزان فروختن هم معنی نمی‌دهد. اقتصاد مقاومتی به واقع یعنی بالا بردن کیفیت‌ها و به حداقل رساندن دورریختنی‌ها است. مثلاً وقتی بســیاری اصول بهداشــتی و مراقبتی را رعایت می‌کنیم تا سرما نخوریم و هزینه‌هــای ســنگین دارو و درمان را متحمل نشویم، به نوعی اقتصاد مقاومتی را در عمل تعریف کرده‌ایم. یا حتی اگر در رانندگی به‌گونه‌ای رفتار کنیم که حادثه و تصادفــی بروز نکند، این خود عمل به اقتصاد مقاومتی است و هزار و یک معنای دیگر که تو خود بهتر دانی و من. اقتصاد مقاومتی از منظر بســیاری از مسئولان و مدیرانی که خط‌کش به دســت دارند و معیارها را می‌ســنجند و اندازه می‌گیرند نیز معانی شنیدنی و نوشتنی بسیاری دارد، از جمله مدیرکل راهداری و حمل‌ونقل جاده‌ای اســتان همدان کــه گفتنی‌های بســیاری در این خصوص دارد و آنقدر شیرین و شنیدنی اســت که حوصله هر شاهد و شنونده‌ای را می‌افزاید.

محمــد رودبــاری اخیــراً در گفت‌وگویی صمیمانه با خبرنگار همدان‌پیام چنین عنوان کــرد که صنعــت راهــداری و حمل‌ونقل بــه وســعت تمــام جاده‌هــا و امکانات و ســرمایه‌گذاری عظیمی که برای توســعه و بهبود شــرایط این صنعت بــه کار گرفته و می‌گیــرد، در امر اقتصــاد مقاومتی دخیل و مسئول می‌باشد.
به گفته وی ایمن‌ســازی جاده‌ها روان‌سازی تردد وســایل نقلیه شــخصی و عمومی در محورهای ارتباطی کشــور البتــه با کمک پلیس‌راه و امدادگران و تلاشگران هلال‌احمر جمهوری اسلامی، نقش اساسی در موضوع اقتصاد مقاومتی دارد.
رودباری بیان کــرد: به طور میانگین روزانه ۱۰ هزار دســتگاه وســیله نقلیه شخصی و عمومی در ســطح حدود ۵ هــزار و ۴۴۲ کیلومتر جاده مواصلاتی اســتان تردد دارند و چنانچه جاده‌ای بــه هر دلیل مثل کولاک و یخبندان بسته باشد، ۲۰ هزار وسیله نقلیه در رفت و برگشــت معطل می‌مانند که این خود اخلال در اقتصاد عمومی و بی‌اثر شدن اقتصاد مقاومتی است.
وی همچنین در این خصوص افزود: طرح گسترده نوسازی ناوگان عمومی نیز در استان همدان برای بهبود شرایط جابه‌جایی مسافر کالا و در راستای عمل به اقتصاد مقاومتی در دست اقدام است.
به گفته وی، ناوگان کنونی جابه‌جایی مسافر و کالا در اســتان همدان مجهز به ۱۵ هزار و ۴۷ دســتگاه وسیله نقلیه شامل ۱۳ هزار و ۲۷۸ دســتگاه انواع کامیون و تریلر، هزار و ۳۵ دستگاه مینی‌بوس و حدود ۳۳۰ دستگاه اتوبوس اســت که با میانگین عمر بالای ۲۵ سال، ناوگان فرسوده‌ای است و باید نوسازی شود.
رودبــاری گفت: مصرف ســوخت ناوگان حمل‌ونقل کالای استان در شرایط فعلی برای هر دســتگاه بین ۵۰ تــا ۶۰ لیتر در هر ۱۰۰ کیلومتر است که این رقم بسیار بالاست و با نوسازی ناوگان مربوطه تقریباً به نصف تقلیل می‌یابــد و این برنامه کاملاً در جهت اجرای اقتصاد مقاومتی دیده شده است.
به گفته وی در حال حاضر قرار است ۴ هزار دستگاه کامیون و تریلر جدید در سطح کشور بین دارندگان وسایل نقلیه قدیمی توزیع شود که بخشی از آن متعلق به استان همدان است.
رودبــاری همچنین بیان کــرد: رانندگان و مالکان کامیــون و تریلر کــه دارای کارت هوشمند هســتند برای استفاده از تسهیلات مربوط به نوســازی وسایل خود و همچنین بهره‌گیری از ســایر مزایای پیش‌بینی شــده سازمان، دارای اولویت هستند.
مدیــرکل راهداری و حمل‌ونقــل جاده‌ای استان همدان از شــرایط جاده‌های ارتباطی اســتان همدان در مقایســه با شرایط دیگر استان‌های کشورمان بســیار اظهار رضایت کرد و افزود: وســعت استان همدان حدود ۱/۲ کل مســاحت کشورمان است در حالی که اســتان همدان ۳/۵ درصــد آزادراه‌های کشــور به طول ۸۵ کیلومتر و همچنین ۳/۹ درصد بزرگراه‌های کشور به طول حدود۶۰۰ کیلومتر را به خود اختصاص داده است.
رودباری این را هم اضافه کرد که حدود ۱۰۰ کیلومتر بزرگراه جدید در اســتان همدان در دست احداث می‌باشد و در آینده‌ای نزدیک بــا بهره‌برداری از این طرح‌ها حتی نیازی به احداث تونل و بستر جدید در جاده ارتباطی همــدان به کرمانشــاه برای حــذف گردنه اسدآباد نخواهد بود.
وی همچنین گفت: برای ایمن‌سازی بیشتر جاده‌ها و رفاه حال مســافران هم‌اینک ۴۹ مجتمع خدمات رفاهی در نقاط مناســبی از گذرگاه‌های اســتان در حال احداث و تکمیل و راه‌اندازی اســت که ۲۰ مجتمع هم‌اینــک به مســافران خدمات‌رســانی می‌کننــد و ۶ مجتمــع نیــز بــزودی به بهره‌برداری می‌رسد.
رودباری در ایــن گفت‌وگو به این نکته نیز اشاره کرد که توسط ۹۶ شرکت حمل‌ونقل فعال در اســتان، ظرف ۱۰ ماهه گذشــته از سال‌جاری حدود ۹ میلیون تن کالا در سطح استان و بیرون از استان حمل شده و در این مدت همچنین حدود ۵ میلیون و ۳۰۰ هزار مسافر جابه‌جا شده است.
به گفته وی تعداد مســافران جابه‌جا شــده ظرف مدت یاد شــده در مقایســه با مدت مشابه ســال گذشته ۱۶ درصد کاهش نشان می‌دهــد که این کاهش نشــان‌دهنده تمایل مردم برای اســتفاده از وسایل نقلیه شخصی برای مسافرت‌ها می‌باشد.

وام ۸۰ میلیونی ازدواج هم آمد

وام ۸۰ میلیونی ازدواج هم آمد
مدیرعامل بانک قرض الحســنه مهر ایــران از طــرح جدید ایــن بانک برای تســریع در امور ازدواج جوانان خبر داد و گفت: در این طرح به شــرط ســپرده گذاری تســهیلات قرض‌الحسنه تا سقف ۸۰ میلیون تومان پرداخت می شود.
به گزارش تسنیم، مرتضی اکبری در جمع خبرنــگاران افزود: در ایــن طرح افراد با پیش بینی زمــان ازدواج در بانک افتتاح حســاب کرده و برای کسب امتیاز بعد از چند سال بین ۳۵ تا ۸۰ میلیون تومان وام قرض الحسنه دریافت کنند.
وی با تأکیــد براینکه حداقل و حداکثری برای میزان ســپرده گذاری تعیین نشــده اســت، گفت: امتیاز مشــتریان براساس رســوب حساب‌شان محاسبه شده و طبق آن ســقف تسهیلات ازدواج مشخص می شود.
مدیرعامل بانک قرض الحســنه مهر ایران ادامــه داد: در طــرح اول وام ازدواج بــا احتساب رســوب ماهانه محاسبه می‌شود ۳۵تا ۴۵ میلیون تومان وام قرض‌الحســنه بــا ســود ۴ درصد به مشــتری پرداخت می‌شود.
وی درباره جزئیات مشخص درباره کف و سقف سپرده گذاری در این طرح برای دریافــت وام ازدواج، افــزود: هنوز کف و ســقفی مشخص نشــده و امتیازگیری براساس رسوب حساب است ولی در این طرح مشــتری می تواند ماهانه فرضاً مبلغ ۲۰۰ هزار تومان ســپرده گذاری و بعد از مدت زمان مشخصی وام را دریافت کند.
البته در این طــرح این امکان وجود دارد که هر یک از زوجین و یک نفر از اعضای خانواده آنهــا ۱۵ میلیون تومان وام قرض الحسنه دریافت کنند.
اکبری با تشــریح طرح پیونــد مهر ایران گفــت: در این طرح میــزان مبلغ گردش حســاب می‌تواند کمتر باشــد اما مدت افتتاح حساب انتظار بین ۵تا۱۰ سال است که بعد از آن وام ۴۵ تا ۸۰ میلیون تومانی با کارمزد ۴ درصد به مشــتری پرداخت می‌شود.

گران شدن ۵ قلم خوراکی در هفته گذشته

بررسی گزارش بانک مرکزی نشان می دهد در هفته منتهی به ۱۵ بهمن، ۵ گروهِ مواد غذایی با افزایش قیمت مواجه شده است.
به گزارش تســنیم بر اســاس گزارش بانک مرکــزی از قیمــت اقلام خوارکــی در هفته منتهی بــه ۱۵ بهمن، گروه تخــم مرغ ۱۱,۶ درصــد افت داشــته و لبنیــات ۷,۹ درصد، برنج ۳۱,۲ درصد، حبوب ۲۱,۷ درصد، میوه هــای تازه ۲۳ درصد، ســبزی های تازه ۰,۲ درصد، گوشــت قرمز ۷,۵ درصد، گوشــت مرغ ۲۱,۴ درصد، قند و شکر ۲۳,۷ درصدف چای ۱۳,۱ درصد و روغن نباتی ۸,۴ درصد افزایش را ثبت کردند.
بر این اســاس، بررســی تغییرات هفتگی ۱۱ گروه کالایی در هفتــه منتهی به ۱۵ بهمن ماه، دو گروه کالایی حبوب و قند و شکر به ترتیب ۰,۱ درصد و ۰,۲ درصد در مقایسه با هفته قبل از آن کاهش قیمت داشــتند و گروه های تخم مرغ ۱,۶ درصد، برنــج ۰,۲ درصد، میوه های تازه ۰,۱ درصد، ســبزی های تازه ۲,۷ درصد، گوشت مرغ ۲,۵ درصد افزایش قیمت هفتگی را ثبت کردند.

قیمت طلا ثابت ماند

در حالی که افزایش عدم قطعیت های سیاسی در ســطح جهان موجب افزایش ســرمایه گذاری های امن در بازار طلا شد، قیمت طلا دیروز بدون تغییردر نزدیکی بالاترین رقــم حدود ۳ ماه اخیر باقی ماند.
به گزارش تسنیم، ســم لافلین، تاجر گروه ام کی اس پامپ در این باره گفت: « دیروز در معاملات آسیایی قیمت طلا نوسان چندانی نداشت و به دلیل برداشت سودهای کمی که اتفاق افتاد اندکی کاهش داشــت، اما توانست همچنان در بالای ۱۲۳۰ دلار باقی بماند.»
شــاخص دلار در برابر سبد ارزهای معتبر جهانی امروز با ۰۲ درصد افزایش به ۱۰۰,۰۷۰ رسید.
عدم قطعیت سیاسی در آمریکا پس از سیاست های دولت دونالد ترامپ افزایش یافته اســت. جنجالی ترین تصمیم وی، دستور منع ورود اتباع ۷ کشور مسلمان به خاک آمریکا بوده است.
پاتریک هارکر، رئیس فدرال رزرو شعبه فیلادلفیا در این باره گفت، اگر رشــد فرصت های شغلی و افزایش دستمزدها ادامه پیدا کند، وی با افزایش نرخ بهره در نشست ماه مارس فدرال رزرو موافق است.
فــدرال رزرو آمریکا در ماه دســامبر برای دومین بــار از زمان بحران مالی نرخ بهره را افزایش داد و اکثر سیاست گذاران فدرال رزرو با هارکر همنظر هســتند که افزایش بیشتر نرخ بهره در سال جاری می تواند اقدامی مناسب باشد.
مارک تو، تحلیلگر بازار طلا گفت: «احتمال افزایش نرخ بهره در آمریکا از آنچه اکثر تحلیلگران انتظار دارند بیشتر است و احتمالا در ماه مارس شاهد یک نوبت افزایش نرخ بهره خواهیم بود.»

اشتغال

زمان نهایی شدن رقم دستمزد کارگران

معاون وزیر کار از نهایی شــدن رقم دستمزد در هفته پایانی اسفندماه خبر داد و گفت: وقتی می‌توانیم از بهبود وضع معیشت نیروی کار ابراز رضایت کنیم که حداقل بتواند نیمی از حقوقش را پس‌انداز کند.
سیدحســن هفده‌تن ادامه داد: در مورد تعیین دستمزد با توجه به تشــکیل جلســات کارگروه تخصصی مــزد، هر دو گروه کارگری و کارفرمایی باید به توافق برســند و نظر پیشــنهادی خــود را ارائه دهنــد. طبعــاً هرگونه تصمیــم در خصوص دســتمزد ســال ۹۶ با همراهی شــرکای اجتماعی و مبتنی بر سه‌جانبه‌گرایی خواهد بود.
وی افــزود: در بحث دســتمزد تنها افزایش مزد مطرح نیســت بلکه درصدد هســتیم تا قدرت معیشت کارگران هم بالا برود و کارگران بتوانند از دستمزد خود پس‌انداز کنند.
هفده‌تن درباره ملاک تعیین دستمزد کارگران به ایسنا گفت: ماده ۴۱ قانون کار دو شــاخص نرخ تورم و معیشــت نیروی کار را مدنظر قرار داده است و بر همین اساس باید راهکاری اندیشیده شــود که علاوه بر افزایش بهره‌وری بنگاه، قدرت خرید کارگر هم بالا برود.
معاون روابط کار وزیر کار با بیان اینکه قدرت معیشت کارگران از سال ۸۴ یک سوم شده است، افزود: اعتقاد ما بر این است که باید بدون آنکه به انتظارات تورمی جامعه دامن زده شــود توان معیشت کارگران را بهبود ببخشیم. وقتی می‌توانیم از بهبود وضع زندگی نیروی کار ابراز رضایت کنیم که قادر باشد حداقل پنجاه درصد حقوقش را پس‌انداز کند.
هفده‌تن در پایان با اشــاره به پایین بودن سهم دستمزد در قیمت تمام شده تولید گفت: برای آنکه دستمزد به شکل مطلوبی تعیین شود، هزینه‌های مبادله و قیمت تمام شده تولید باید کاهش پیدا کند. در آن صورت با اصلاح ســهم دستمزد در قیمت تمام شده رضایت نیروی کار فراهم می‌شود.

خودرو

کدام خودروها را نباید کارواش برد؟

در گزارش اخیر Isqi، این شرکت بازرسی به عملکردهای منفی خودروهــای تولیدی دی ماه پرداخته کــه از میان ۵۱ مدل خودرو تولیدی، ۱۹ مدل خودرو با مشکل نفوذ آب مواجه هستند.
شرکت بازرســی کیفیت و استاندارد ایران، آخرین گزارش خود از ســطح کیفی تولید خودروهای ســبک و ســنگین در دی ماه ســالجاری را منتشــر کرده که در آخرین به روز رســانی خود به عملکردهای منفی که در ســطح کیفــی تولید تاثیرگذار بوده، پرداخته است.
به گزارش میزان، در این میان ISQI توجه ویژه‌ای به میزان نفوذ آب به داخل خودروهای تولید داخلی داشــته و از میان ۳۳ مدل خودرو سبک سواری ۸ مدل خودرو با نفوذ آب مواجه هستند.
نکته قابل توجه آن است که یک خودرو در رده قیمتی ۵۰ تا ۷۵ میلیــون، دو مدل خودرو در رده قیمتــی ۲۵ تا ۵۰ میلیون تومان دچار نفوذ آب است و مابقی مدل‌هایی که با این مشکل دست و پنجه نرم می‌کنند در رده کمتر از ۲۵ میلیون تومان قرار گرفته‌اند.
بررسی‌ها نشان از آن دارد که کیفیت تمام این خودروها تنها یک ستاره را از آن خود کرده‌اند.
در رده خودروهای ســنگین در دی مــاه ۱۰ مدل خودرو تولید شــده که ۶ مدل از خودروها با مشکل نفوذ آب مواجه هستند و نکته قابل توجه آن اســت که دو مدل از این خودروهای سنگین که نفوذ آب گریبان آن‌ها را گرفته اســت بیش از ۳ ستاره کیفیت را از آن خود کرده‌اند.
در کنار این ۳ و ۴ ستاره‌ها در گروه سنگین‌ها، مابقی خودروهایی که با مشکل نفوذ آب مواجه هستند تنها یک ستاره را در آسمان کیفیت خود می‌بینند.
امــا در مجموع خودروهــای MVM۵۵۰، ســمند تبریز، تیبا، سایپا۱۳۱، ۱۳۲، ۱۱۱ سایپا ۱۳۱ در گروه سواری با مشکل نفوذ آب مواجه هســتند و در سوی دیگر در بخش وانت، وانت کارا تــک کابین، وانت مزدا دوکابیــن، کارا دو کابین، دیزل زامیاد و نیســان دوگانه ســوز همراه با کامیونت ایسوزو، کامیونت الوند، کامیون ایســوزو FVR، کامیون بنز و کشنده بنز با مشکل نفوذ آب دست و پنجه نرم می‌کنند.

پیام تاریخ، تمدن و فرهنگ مادستان
The Message Of Madestan's History & Civilization & Culture
روزنامه همدان پیام
۷
چهارشنبه ● ۲۰ بهمن ماه ۱۳۹۵ ● شماره ۲۸۴۷
ورزشی
varzesh@hamedanpayam.com

وزیر ورزش به همدان سفر می‌کند

مدیر روابط عمومی اداره‌کل ورزش و جوانان استان همدان از سفر یکروزه وزیر ورزش به استان خبر داد.
حمدا... چاروسایی اظهار کرد: به مناسبت ایام ا... دهه فجر مسعود سلطانی‌فر، وزیر ورزش به نمایندگی از هیئت دولت روز پنجشنبه ۲۱ بهمن‌ماه به همدان می‌آید.
وی افزود: سلطانی‌فر در ابتدای سفر خود به شهرستان رزن می‌رود تا پس از حضور در گلزار شهدا، سد رزن را به بهره‌برداری برساند سپس به همدان می‌آید.
چاروسایی در گفت‌وگو با ایسنا، ادامه داد: وزیر ورزش در ابتدای ورود خود به مرکز استان، با نماینده ولی‌فقیه در استان و امام جمعه همدان و سپس استاندار دیدار خواهد داشت.
وی تصریح کرد: سلطانی‌فر در ادامه سفر یکروزه خود به استان همدان، ساعت ۱۵ جلسه‌ای با رؤسای هیئت‌های ورزشی و نواب ورزشی، جامعه ورزشی و سازمان‌های مردم‌نهاد در سالن مرکز پژوهش استانداری دارد.
چاروسایی اضافه کرد: وزیر ورزش همچنین ساعت ۱۷ تا ۱۸:۳۰ روز پنجشنبه دیداری با جامعه نخبگان و فرهنگیان استان و خانواده شهدا در سالن جلسات استانداری همدان خواهد داشت.
مدیر روابط عمومی اداره‌کل ورزش و جوانان استان همدان خاطرنشان کرد: تمام معاونت‌های وزارت ورزش و جوانان هر یک به صورت جداگانه در شهرستان‌های استان حضور یافته و از پروژه‌های ورزشی بازدید به عمل می‌آورند سپس جلسه شورای اداری را برگزار می‌کنند.

پیشخوان

۱

کبدی کاران همدان در اردوی تدارکاتی تیم ملی

کبدی کاران همدان به اردوی تدارکاتی تیم ملی دعوت شدند.
به گزارش روابط عمومی اداره کل ورزش و جوانان استان ،امین همتی ،سعید غفاری و حمید میرزایی نادر سه کبدی کار استان به اردوی تدارکاتی تیم ملی دعوت شدند.
نخستین اردوی تیم ملی کبدی بزرگسالان آقایان ایران از روز شنبه ۲۳ بهمن ماه به مدت یک هفته در مجموعه ورزشی بعثت تهران برگزار خواهد شد. کیوال چاند سوتار سرمربی هندوستانی تیم ملی اسامی ۲۴ بازیکن را جهت شرکت در نخستین اردوی آماده سازی را اعلام کرد.
دهمین دوره رقابت های کبدی مردان قهرمانی آسیا به میزبانی مشهد مقدس طی روزهای ۲۷ فروردین لغایت ۱ اردیبهشت ماه ۱۳۹۶ با حضور کشورهای مطرح آسیایی برگزار می شود.

۲

بانوان هاکی باز همدان در مسابقات لیگ برتر

بانوان هاکی باز همدان برای حضور در مسابقات لیگ برتراعزام می شوند.
به گزارش روابط عمومی اداره کل ورزش و جوانان استان ،بانوان هاکی باز همدان برای حضور در مسابقات لیگ برتر در رده سنی بزرگسالان از امروز به مدت سه روز به کرمان اعزام می شود.
سمیرا یادگاری، فاطمه قادری،پروین صفائی، فاطمه زاغه ای، زینب احمدی،ملیکا فامیل محمدی، سمانه قاسمی، معصومه احمدی، مژگان بهرامی، سحر لطیفی، زهرا زارعی فر، ساناز بهرامی،آزاده صفائی و معصومه جلیلی به مربیگری سمیرا یادگاری وطیبه نوری و سرپرستی اقدس نجف نیا در این مسابقات حاضر می شوند.

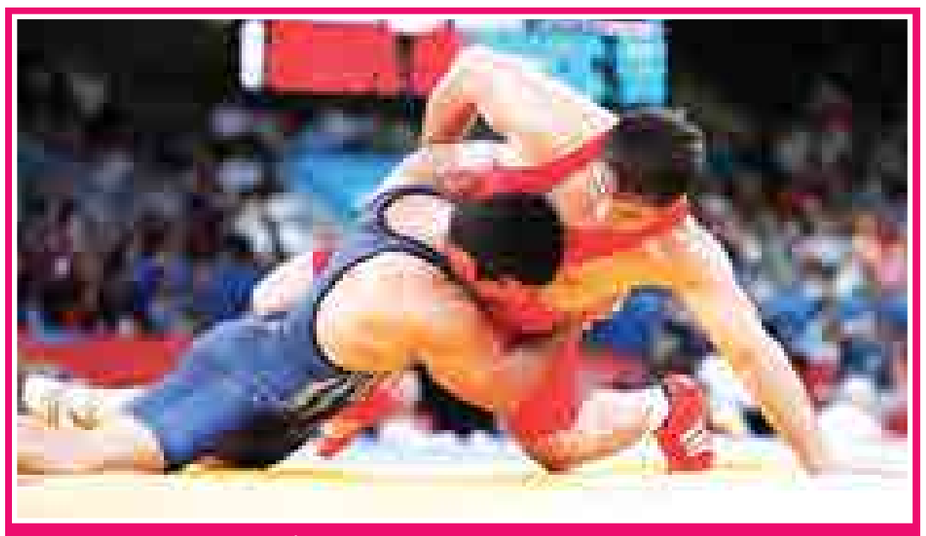

همزمان با امضا حکم رئیس جدید هیأت کشتی

حاشیه‌های دایره قرمز کشتی پررنگ شد

حکم رئیس جدید هیأت کشتی استان همدان توسط رسول خادم امضا شد تا مأموریت دشوار علی رحیمی‌فر در ورزش اول همدان به طور رسمی آغاز شود.
بعد از حواشی بسیار زیاد پیرامون انتخابات هیأت کشتی در همین ابتدای راه، حکم ریاست کشتی مادستان توسط رسول خادم رئیس فدراسیون امضا شد تا یکی از اعضای شورای شهر همدان به طور رسمی فعالیت خود در ورزش اول همدان را آغاز کند.
رحیمی‌فر خیلی زود زیر ذره‌بین رسانه‌ها رفت و حتی فکرش را هم نمی‌کرد که حاشیه، پیش از موعد مقرر سراغش را بگیرد!
آتش حاشیه‌ها وقتی شعله‌ور شد که روز گذشته در صحن علنی شورای شهر همدان، ابراهیم مولوی رئیس کمیسیون شهرسازی شورای شهر همدان خطاب به علی رحیمی‌فر رئیس هیئت کشتی گفت: با پول شورا رئیس هیئت شدی! در این بحبوحه سیدمصطفی رسولی، شهردار همدان هم واکنش جالبی به موضوع نشان داد و برخورد جالبی با رئیس هیئت کشتی داشت. رسولی هم بحث را با ضیافت شام یا ناهار در یکی از باغ‌های متعلق به شهرداری همدان باز کرد!
به گزارش ایسنا، این اتفاقات جالب درست وقتی رخ داد که حواشی بسیاری پیرامون انتخابات هیأت کشتی ظرف روزهای اخیر دهان به دهان شده بود و پرده‌برداری ابراهیم مولوی از تخلفات رحیمی‌فر آن هم در صحن علنی شورای شهر و در مقابل چشم و گوش خبرنگاران، موجب شد تا تیر انتقادات بیشتر سمت ریاست جدید هیئت کشتی نشانه رود.
اتفاقات دیروز صحن علنی شورای شهر همدان را باید از دو زاویه مورد بررسی قرار داد. یا چنین اتفاقاتی رخ نداده و رحیمی‌فر بدون تخلف که خود نیز به آن اذعان داشته بر صندلی ریاست کشتی جلوس کرده که در چنین شرایطی نگارنده فقط برای ریاست هیئت کشتی آرزوی موفقیت دارد.
یا پشت پرده اتفاقاتی که زیبنده کشتی همدان نیست، رخ داده و پای لابی‌گری به ورزش پهلوانی همدان باز شده است! در این صورت این سوال در ذهن شکل می‌گیرد که هیئت کشتی مگر چه منفعتی دارد که برای رسیدن به ریاست آن باید دست به اقدامات پشت پرده زد؟
اگر حرف ابراهیم مولوی را ملاک ارزیابی قرار دهیم که گفته بود رحیمی‌فر با پول شورای شهر رئیس هیئت کشتی شده است، باید به حال ورزش باستانی و پهلوانی غبطه خورد و پیش فاتحه‌ای قرائت کرد بر جسم بی جان کشتی که آن را دیگر یارای ایستادن هم نیست!
نکته جالب و قابل تأمل دیگر درباره انتخابات هیئت کشتی اما مربوط به یکی از اعضای مجمع است. باشگاه شهرداری همدان یکی از اعضای مجمع هیأت کشتی بود که حق رأی داشت. مدیرعامل سازمان فرهنگی ورزشی شهرداری در بیشتر مجامع انتخاباتی حاضر و رأی می‌دهد. حتی برای کشتی نیز کارت دعوت برای شخص امیرحسین اسکندریان صادر شده بود که در میان ناباوری محمد قدیمی معاون فرهنگی شهردار همدان در مجمع حاضر و رأی خود را به صندوق انداخت.
رسول منعم مدیرکل ورزش و جوانان به عنوان رئیس مجمع هم که طبق قانون باید این موضوع را در مجمع به مشورت می‌گذاشت، از کنار آن به راحتی عبور کرد تا امروز شائبه‌ها بیشتر شود.
به هرحال انتخابات تمام شد و کشتی با علی رحیمی‌فر در آغاز مسیری تازه است. باید منتظر ماند و دید ورزش المپیکی همدان با این همه حاشیه چه سرنوشتی را به انتظار نشسته است.

سقوط ۳ پله‌ای تیم ملی ایران در تازه‌ترین رده‌بندی فیفا

بر اساس پیش‌بینی‌ها، تیم تحت هدایت کارلوس کی‌روش در رده‌بندی جدید فیفا سه پله سقوط خواهد کرد.
در حالی که سایت رسمی فدراسیون جهانی فوتبال (فیفا)، روز پنجشنبه ۹ فوریه ۲۰۱۷ (۲۱ بهمن) تازه‌ترین رده‌بندی تیم‌های ملی جهان را اعلام خواهد کرد، سایت روزنامه پرویایی «لیبرو» جایگاه تیم‌های ملی جهان در رده‌بندی ماه فوریه فیفا را بر اساس قواعد موجود پیش‌بینی کرد.
بر اساس اعلام این سایت، در رده‌بندی جدید، آرژانتین با ۱۶۳۵ امتیاز در صدر خواهد بود و برزیل و آلمان هم به ترتیب با ۱۵۲۹ و ۱۴۳۳ امتیاز دوم و سوم هستند.
به گزارش تسنیم، همچنین تیم ملی ایران هم که در آخرین رده‌بندی فیفا در مکان بیست‌ونهم جهان و جایگاه اول آسیا بود، در رده‌بندی ماه فوریه با ۷۹۸ امتیاز و با سه پله سقوط در رده سی‌ودوم جهان قرار می‌گیرد، اما همچنان در آسیا صدرنشین است.
در قاره آسیا بعد از ایران، تیم‌های ژاپن (رده ۵۲ جهان)، استرالیا (رده ۵۴ جهان) و عربستان (رده ۵۶ جهان) به ترتیب در رده‌های دوم تا چهارم قاره کهن هستند.
رده‌بندی ۱۰ تیم برتر جهان هم عبارتند از: آرژانتین، برزیل، آلمان، شیلی، بلژیک، فرانسه، کلمبیا، پرتغال، اروگوئه و اسپانیا.

خبر

مسابقات پرورش اندام در همدان برگزار می‌شود

مسابقات پرورش اندام قهرمانی استان ۲۹ بهمن‌ماه در همدان برگزار می‌شود.
رئیس هیأت بدن‌سازی و پرورش اندام استان با اشاره به برگزاری مسابقات پرورش اندام اظهار داشت: ۲۹ بهمن ماه مسابقات پرورش اندام قهرمانی استان در همدان برگزار خواهد شد.
مرتضی خدابنده لو در گفتگو با مهر افزود: این مسابقات در سالن ورزشی ۶ هزارنفری انقلاب همدان برگزار می‌شود.
رئیس هیأت بدن‌سازی و پرورش اندام استان‌همدان بابیان اینکه در شهر همدان ۷۰ باشگاه و در استان‌همدان نزدیک به ۱۵۰ باشگاه در رشته بدن‌سازی و پرورش اندام فعالیت می‌کنند، گفت: در این تعداد باشگاه به‌طور سازمان‌یافته شش هزار نفر فعالیت دارند که دارای بیمه ورزشی هیئت بدن‌سازی و پرورش اندام هستند.
وی گفت: نزدیک به چهار هزار نفر نیز با سایر بیمه‌های ورزشی در این رشته فعالیت دارند.
خدابنده لو عنوان کرد: شهرستان‌های کبودرآهنگ، فامنین، رزن، اسدآباد، ملایر، نهاوند و تویسرکان در این رشته فعال هستند و این هیئت‌ها از بازوان قدرتمند هیئت استان محسوب می‌شوند.

رئیس هیأت اسکواش استان

پسران اسکواش‌باز همدان به مسابقات دانش‌آموزی اعزام می‌شوند

پسران اسکواش‌باز همدان به مسابقات دانش‌آموزی اسکواش در شهر اصفهان اعزام می‌شوند.
رئیس هیأت اسکواش استان‌در گفتگو با مهر با اشاره به اعزام اسکواش‌بازان همدانی به رقابت های کشوری اظهار داشت: مسابقات دانش‌آموزی اسکواش چهارم تا ششم اسفندماه در شهر اصفهان برگزار می‌شود.
فاطمه سادات شبیری افزود: این مسابقات در رده کمتر از ۱۳ سال و کمتر از ۱۵ سال در بخش پسران برگزار خواهد شد.
رئیس هیأت اسکواش استان‌همدان با اشاره به نفرات اعزامی همدان گفت: محمدمهدی دواتگر، آرشام بابکیان، علی حیدری و امیر صالح نصرتی نفرات اعزامی همدان به این مسابقات خواهند بود.
شبیری خاطرنشان کرد: همکاری خوبی در زمینه استعدادیابی با آموزش‌وپرورش داریم.
وی بابیان اینکه اسکواش در شاخص‌های سلامت دانش آموزان نیز نقش مؤثری دارد، بیان کرد: این رشته پتانسیل بالایی در تقویت شاخص‌های سلامت دارد و جزو معدود رشته‌های ورزشی است که ۵ شاخص آمادگی جسمانی را داراست.
رئیس هیأت اسکواش استان‌همدان عنوان کرد: اسکواش در کنار جذابیت و مفرح بودن، از ویژگی ارزان بودن بهره‌مند است و در سلامت و آمادگی جسمانی افراد نقش مؤثری را ایفا می‌کند.
شبیری با اشاره به وضعیت این رشته ورزشی در استان‌همدان گفت: سال گذشته شاهد رشد ۲۵۰ درصدی شمار ورزشکاران این رشته در همدان بوده‌ایم که این افزایش نوید آینده‌ای روشن را برای این رشته مهیج در پایتخت تاریخ و تمدن ایران دارد.

برای مدال طلای آسیا تلاش زیادی کردم

رکابزن جوان کشورمان پس از کسب مدال طلای مسابقات قهرمانی آسیا گفت: تمرکزم روی مدال طلا بود و برای به دست آوردن آن خیلی تلاش کردم.
به گزارش مهر، روز گذشته و در ادامه رقابت‌های دوچرخه‌سواری قهرمانی آسیا در هندوستان، امیرحسین جمشیدیان رکابزن جوان ایران در ماده اسکرچ موفق به کسب مدال طلا شد.
ملی‌پوش جوان ایران پس از کسب این مدال طلا گفت: تمرکزم روی مدال طلا بود و بالاخره نیز به آن دست یافتم. من برای کسب این مدال طلا خیلی تلاش کرده و خیلی تمرین کردم و به آن مدالی که دوستش داشتم، دست یافتم. وی افزود: امید دارم در روزهای بعدی بتوانم در اومنیوم هم مدال طلا بگیرم. هر چند اومنیوم بسیار سخت است اما انگیزه زیادی بعد از این مدال طلا برای کسب موفقیت در این رشته دارم، برنامه‌ریزی‌هایم روی این رشته بوده و امیدوارم به امید خدا به مدال طلای آن دست یابم.

برنامه‌های اصلی ما از جام جهانی ایران آغاز می‌شود

مربی تیم کشتی آزاد ترکیه گفت: برای حضور در جام جهانی با نفرات برتر مسابقات قهرمانی کشورمان راهی ایران خواهیم شد.
به گزارش مهر، «ایساک ایربایهانوف» با بیان اینکه قرار بود برنامه‌های اصلی تیم ترکیه را با حضور در جام یاریگین آغاز کنیم، گفت: به دلیل صادر نشدن روادید نتوانستیم در این جام شرکت کنیم و حالا قرار است از جام جهانی ایران استارت بزنیم.
وی ادامه داد: پس از رقابت‌های کشتی قهرمانی ترکیه، وظیفه اصلی ما آماده سازی تیم برای حضور در جام جهانی کشتی آزاد در ایران بود و پس از آن نیز کشتی گیرانمان در رقابت های بین المللی یاشاردوغو که ۲۰ تا ۲۲ اسفندماه برگزار می شود، محک می زنیم.
مربی داغستانی تیم ترکیه در پایان خاطرنشان کرد: اکثر نفرات تیم ما در جام جهانی ۲۰۱۷ ایران را نفرات برتر قهرمانی ترکیه تشکیل خواهند داد.
رقابت‌های جام جهانی کشتی آزاد در روزهای ۲۸ و ۲۹ بهمن ماه در سالن امام خمینی (ره) شهر کرمانشاه برگزار می شود که تیم های روسیه، آذربایجان، آمریکا و گرجستان در گروه A و تیم های ایران، ترکیه، هند و مغولستان در گروه B قرار دارند.

خبر

پیست اسکی تاریک دره همدان ارزان‌ترین پیست کشور است

رئیس هیأت اسکیت استان‌همدان گفت: پیست اسکی تاریک دره همدان ارزان‌ترین پیست کشور است.
کاظم عرب در گفتگو با مهر با بیان اینکه همدان ارزان‌ترین پیست کشور را دارد، اظهار داشت: پیست اسکی تاریک دره سومین پیست مطرح کشور و پس از پیست‌های شمشک و دیزین، منحصربه‌فردترین پیست در تمام کشور است.
وی افزود: پیست اسکی تاریک دره همدان یکی از بهترین پیست‌های موجود در کشور است و از ویژگی‌های خوب آن نزدیک بودن این پیست است که دسترسی به آن را آسان کرده است.
رئیس هیأت اسکی استان‌همدان با اشاره به وضعیت فعلی پیست اسکی تاریک دره همدان گفت: پیست اسکی تاریک دره همدان از ۱۹ دی‌ماه بازگشایی‌شده و همچنان فعال است.
عرب عنوان کرد: متأسفانه وضعیت بارشی زمستان امسال تا به امروز مناسب نبوده و طبق اعلام هواشناسی همدان به همراه یکی از استان‌های جنوبی کم بارش ترین استان‌های کشور بوده‌اند که این موضوع بر وضعیت پیست تأثیرگذار بوده است.
وی با اشاره به هزینه‌های پیست اسکی تاریک دره همدان بیان کرد: هزینه استفاده از پیست تاریک دره همدان در روزهای پنجشنبه و جمعه ۲۰ هزار تومان و در سایر روزهای هفته ۱۲ هزار تومان است.
رئیس هیأت اسکی استان‌همدان عنوان کرد: همچنین از ساعت ۱۳ بعدازظهر نیز هزینه استفاده ۶ هزار تومان است.
عرب بابیان اینکه سنین زیر ۱۳ سال به‌طور رایگان آموزش دریافت می‌کنند، گفت: این افراد می‌توانند با ارائه نامه از آموزش‌وپرورش ۳ جلسه رایگان تحت آموزش اسکی قرار بگیرند.
وی یادآور شد: همچنین مدرسه اسکی هیئت نیز در پیست تاریک دره همدان فعال بوده و عموم افراد می‌توانند در این کلاس‌ها ثبت‌نام کنند.

روزنامه اجتماعی، سیاسی، فرهنگی، اقتصادی

The Message Of Madestan's History & Civilization & Culture

روزنامه همدان پیام

www.HamedanPayam.com

پیام تاریخ، تمدن و فرهنگ مادستان

چهارشنبه ● ۲۰ بهمن‌ماه ۱۳۹۵ ● ۱۰ جمادی‌الاول ۱۴۳۸ ● ۸ فوریه ۲۰۱۷ ● شماره ۲۸۴۷

روزنامه صبح استان

صاحب امتیاز و مدیر مسئول: نصرت ا... طاقتی احسن
سردبیر: یدا... طاقتی احسن
نشانی: همدان، ابتدای خیابان مهدیه، روبروی دبیرستان شریعتی
ساختمان پیام
صندوق پستی: ۶۶۶ - ۶۵۱۵۵
تلفن: ۳۸۲۶۴۴۳۳ (ویژه) نمابر: ۳۸۲۷۹۰۱۳
سردبیر: ۰۹۱۸۳۱۵۱۴۳۷ آگهی: ۳۸۲۶۴۴۳۳
لیتوگرافی و چاپ: پیام رسانه (۳۸۲۷۴۰۸۲ - ۰۸۱)

پایگاه اینترنتی.....www.Hamedanpayam.com
ارتباط با روزنامه.....۱۰۰۰۶۰۶۶
ارتباط با روزنامه.....info@Hamedanpayam.com
Hamedanpeyam@yahoo.com
ارتباط با مدیرمسئول.....modir@Hamedanpayam.com
ارتباط با سردبیر.....sardabir@Hamedanpayam.com
سرویس آگهی.....agahi@hamedanpayam.com
سرویس اشتراک.....eshterak@hamedanpayam.com
چاپخانه پیام رسانه.....litohoma@yahoo.com

▪ اوقات شرعی

اذان صبح	۰۵:۴۵
طلوع خورشید	۰۷:۰۹
اذان ظهر	۱۲:۳۰
غروب خورشید	۱۷:۵۲
اذان مغرب	۱۸:۱۱
نیمه شب شرعی	۲۳:۴۸

» منبع: موسسه ژئوفیزیک تهران

▪ آب و هوا

پیش‌بینی وضع هوا:

صاف تا کمی ابری- وزش باد

شهرستان	همدان	ملایر	تویسرکان	نهاوند	کبودراهنگ	زرین	فامنین	قهاوند	اسدآباد	بهار	گل‌تپه
▲	۸	۷	۶	۸	۷	۵	۸	۹	۸	۸	۳
	-۹	-۷	-۸	-۸	-۱۱	-۱۳	-۱۱	-۱۰	-۱۱	-۹	-۷
	۶۰	۵۵	۵۵	۶۵	۶۰	۶۰	۵۵	۵۵	۶۵	۶۰	۶۵

▪ حدیث:

امام علی (ع):

آن که فرصتی را از سوی دشمن دید، هجوم بَرَد و فرصت را غنیمت داند، (البته) پس از محکم ساختن جایگاه خود؛ و هر گاه خواسته‌اش را (از هجوم) بر آورد، به جایگاهش بر گردد.

دعائم الإسلام: ج ۱ ص ۳۷۲: دانش نامه امیرالمؤمنین (ع): ج۴، ص۳۰۰

▪ دوبیتی باباطاهر

مدامم دل براه و دیده تر بی — شراب عیشم از خون جگر بی
ببویت زندگی یابم پس از مرگ — ترا گر بر سر خاکم گذر بی

تـــازه‌ها

ساخت دستگاهی برای تبدیل پودر به قرص توسط محققان کشور

پژوهشگران پارک علم و فناوری تهران دستگاه تبدیل پودر به قرص را برای داروهای گران‌قیمت تولید کردند که به گفته آنها به دلیل کنترل فشـــار در آن، از این دســـتگاه می‌توان برای تولید قرص‌های گیاهی نیز بهره برد. محمدمهدی حق‌شناس، مجری طرح تمرکز تحقیقاتی خود را ساخت ماشین‌آلات پزشکی ذکر کرد و گفت: دستگاه‌های پرس قرص در دو نوع تک عددی و چند عددی موجود هستند که دستگاه‌های تک عددی برای مراکز با تولید کم و همچنین دانشکده‌های داروسازی کاربرد دارد. وی تأکید کرد: دستگاه‌های پرس قرص یا از پودر یا گرانول قرص را تولید می‌کنند و یا روتاری (گردشی) بوده که برای داروهایی با تولید بالا ۱۰۰ هزار تا ۱۵۰ هزار قرص قابل بهره‌برداری هستند.

تولید لباس ورزشی با «نخ خنک‌کننده» محققان کشور

پژوهشگران کشور نخ پلی‌آمید با خاصیت خنک‌کننده تولید کردند کـــه با اعطای تاییدیـــه نانومقیاس از این محصول بـــرای تولید لباس ورزشی استفاده شده است.

به گزارش ایســـنا، یکی از شـــرکت‌های دانش‌بنیـــان و فعال در حوزه تولید الیاف با کارایی بالا در کشـــور موفق بـــه تولید نخ‌های پلی‌آمید ۶(نایلون) ضد میکـــروب BACTEXX حاوی نانـــوذرات نقره و توسعه انواع منسوجات و پوشاک ضدمیکروب با خاصیت ماندگار در اثر شست‌وشو و استفاده مداوم شده است. این گروه تحقیقاتی در سال گذشته محصول جدیدی با نام تجاری COOLTEX به بازار عرضه کرده که نوعی نخ پلی آمید خنک‌کننده است.

نقص باتری عامل آتش‌سوزی گلکسی نوت ۷ بوده است

یک ســـازمان دولتـــی کره جنوبی که تحقیقات خـــود را بر روی آتش‌سوزی‌های گوشی‌های گلکسی نوت ۷ سامسونگ انجام داده، به نتایج مشابهی با شرکت ســـازنده در مورد ایراد باتری‌ها و نقش آن‌ها در انفجار این گوشـــی دست یافته اســـت. به گزارش ایسنا به نقل از زددی‌نت، سازمان اســـتانداردها و فناوری کره(KAT) اعلام کرده که احتمالاً باتری‌های معیوب و مشکلات تولید، دلیل اصلی آتش گرفتن گوشی‌های جنجال‌آفرین سامسونگ بوده‌اند. این سازمان می‌گوید که علل محتمل زیادی برای آتش‌سوزی را در باتری‌های گوشی‌های نوت ۷ شناسایی کرده است. به گفته این نهاد دولتی، هیچ علت خاصی را در خود گوشی هوشمند برای این انفجارها مشاهده نکرده است.

پیشگیری از زایمان زودرس با یک هورمون ساختگی

محققـــان در مطالعه‌ای جدید با اســـتفاده از یک ماده ســـاختگی اســـتحصال شـــده از مورچه‌ها که بسیار شـــبیه هورمون اکسی‌توسین است و عملکردی مشابه آن نیز دارد، روشی برای پیشگیری از زایمان زودرس ابـــداع کردند. به گزارش ایرنا از پایـــگاه اینترنتی هلث نیوز، گروهی از محققان بین‌المللی به ریاست "کریستین گروبر" از موسسه فارماکولوژی دانشـــگاه پزشـــکی وین در این مطالعه یک "نوروپپتید" را از مورچه‌هـــا جدا کردند که به لحاظ ســـاختاری بســـیار مشـــابه هورمون‌های"اکسی توسین" و "وازوپرسین" است.

نوروپپتیدها یکی از انواع اصلی انتقال دهنده‌های عصبی هستند و هر دو هورمون "وازوپرسین" و "اکسی توسین"، نوروپپتید هستند.

دستگاه‌های بلعیدنی تشخیص بیماری که از اسید معده تغذیه می‌کنند

محققان ام.آی.تی و بیمارســـتان Brigham and Women's بوســـتون آمریکا، مجموعه جدیـــدی از دســـتگاه‌های بلعیدنی تولید کرده‌اند که توان مورد نیاز خود را از اســـید معده به دســـت می‌آورند. این دســـتگاه‌ها قادرند بـــه مدت یک هفته در دســـتگاه گوارش باقی بمانند.به گزارش ایرنا، این دستگاه‌ها که به شکل کپسول‌های کوچک طراحی شده‌اند، قابلیت اندازه‌گیری دما و سایر ویژگی‌های بیولوژیکی و همچنین ارســـال بلادرنگ اطلاعات را بـــرای یک گیرنده بیرونی با استفاده از فناوری بی‌سیم دارند.

در این فناوری از همان تکنیکی استفاده شده است که در مدارس برای ساخت باتری‌های دست‌ساز آموزش داده می‌شود.

کیوسک

گرچه امروز قرار است تقریظ رهبری از ۳ کتاب دفاع مقدس که از اتفاقات حایز اهمیت اســـت در طول تاریخ در همدان رقم خورد، اما روز گذشته روزنامه هگمتانه تیتـــر و عکس یک خود را به این رویداد اختصاص داد. این روزنامه گزارشـــی را با عنوان «بی‌نظیری برنامه ســـتایش از ۳ کتاب همدان» انتشـــار داد که خبر از این رویداد مهم فرهنگی را انتشـــار داد و گفت همدانی‌ها در مراســـم تقریظ برای رونمایی از این ۳ کتاب حضور پیدا خواهند کرد.

روزنامه همشـــهری ویژه همدان در روزنامه شماره ۷۰۲۳ خود در روز ۱۹ بهمن‌ماه با محوریت قرار دادن مســـائل شهری به درختان گم شده محله امامزاده یحیی پرداخته بود و از مشـــکلات ساکنان این محله گفته بود. در کنار این گزارش نگاه همشهری باز هم متوجه تغییر و تحولات ساختاری در شهرداری‌ها بود.

این روزنامه با تیتری مبنی بر آنکه شهرداری همدان کوچک می‌شود خبر از این مهم داده بود که ۶ ســـازمان شـــهرداری همدان تا ۳ ماه آینده ادغام خواهند شد.

سپهر غرب روز گذشته به حضور استاندار همدان در جشن سالگرد انقلاب اشـــاره کرده بود و از وعده‌های وی برای فعال شدن همه واحدهای فعال خبر داده بود.

این روزها با نزدیک شـــدن پایان دهه فجر آمار ارائه گزارش عملکردهای واحدهـــای دولتی بالا رفت اســـت و این را می‌تـــوان از افتتاح پروژه‌ها و کلنگ‌زنی‌ها و عملکردهای ۹ ماهه شـــهرداری‌ها در این روزنامه و دیگر رسانه‌های استان فهمید.

عکس‌ها و تیترهای مختلف در روزنامه‌های کشـــوری که هر کدام به یک موضوع متمایز پرداخته بودند، بیانگر آن بود که اتفاق یا مناســـبت خاصی در روز ۱۸ بهمن‌ماه ســـال ۱۳۹۵ رقم نخورده بـــود و انتخاب گزارش‌ها بر اســـاس رویدادهای منطقه‌ای در حوزه‌های اقتصاد، اجتماعی، سیاسی و فرهنگی متفاوت بود.

شـــرق محوریت بحث‌های خورد را روز گذشـــته بر جشنواره بین‌المللی فیلم‌های فجر قرار داد و جام‌جم از روایت دســـتاوردهای یک انقلاب به مناسبت روزهای پیروزی انقلاب اسلامی نوشت.

نمایشگاه صنایع دستی در همدان گشایش یافت

به مناســـبت جشن انقلاب، نخستین نمایشـــگاه صنایع دستی، سوغات، گردشگری و اقوام ایرانی شامگاه دوشنبه در نمایشگاه‌های بین‌المللی استان همدان گشایش یافت.

به گزارش روابط عمومی و امور بین‌الملل شـــرکت نمایشگاه‌های بین‌المللی اســـتان همدان عضو هیأت مدیره شرکت نمایشگاه‌های بین‌المللی استان همدان در این‌باره گفت: این نمایشگاه در سه بخش گردشگری، سوغات و صنایع دستی فعالیت می‌کند.

حســـین الماســـی با بیان اینکه تعداد ۸۲ واحد در نمایشگاه صنایع دستی، سوغات، گردشـــگری و اقوام فعالیت افزود: در این دوره از نمایشگاه ۳ واحد فعال گردشگری به معرفی ظرفیت‌های گردشگری همدان می‌پردازد.وی گفت: تعداد ۴۳ واحد به عرضه سوغات و ۳۶ واحد نیز به عرضه صنایع دســـتی در این نمایشگاه حضور دارند .

مدیرعامل شرکت نمایشگاه‌های بین‌المللی استان همدان ادامه داد: از برنامه‌های جانبی نمایشگاه برگزاری جشنواره اقوام ایرانی با حضور قومیت‌های کرد، لر و آذری زبان است که با برگزاری برنامه‌های شاد و متنوع برگزار می‌شود.

نخستین نمایشگاه صنایع دستی، سوغات، گردشگری و اقوام ایرانی با همکاری مشترک شرکت نمایشگاه‌های بین‌المللی استان همدان، اداره کل میراث فرهنگی، صنایع دستی و گردشگری و موسسه آوای هنر برگزار می‌شود. این نمایشگاه از ۱۸ آغاز شده و تا ۲۳ بهمن ماه و به مدت ۶ روز دایر است.

سینـما

≡ سینما

- قدس ۱ ..... هفت‌ماهگی
- قـــدس۲..... ما همه گناهکاریم
- فلسطین ۱.....لاک قرمز
- فلسطین ۲ .....سلام بمبئی
- سینما کانون..... جنجال در عروسی
- بهمن ملایر.....سلام بمبئی
- کبودراهنگ.....آس و پاس
- آزادی تویسرکان..... فروشنده

گزارش

۴ تقریظ، اتفاقی که کم تکرار می‌شود

نگاه مهربان ولایت بر همدان

امروز همدان شـــاهد رونمایی از ۴ تقدیر و تقریظ رهبر معظم انقلاب بر چهار کتاب استان همدان است، رویدادی که می‌گوید ما می‌توانیم حتی در یک روستا یا شهر کوچک نزدیک و دورافتاده فعالیتی اثربخش برای منطقه خود، کشور و جهان انجام دهیم. چهارشـــنبه ۲۰ مهر ماه قرار اســـت در همدان شاهد رونمایی از چهار تقریـــظ رهبر معظم انقلاب پیرامون چهار کتاب که دربـــاره چهار قهرمان همدانی توسط نویسنده‌های شهر همدان نگاشته شده باشیم.

اتفاقی مبارک که پیام‌های زیادی در خود دارد. از این که حضرت آقا چه وقتی برای مطالعه می‌گذارند و نســـبت ما با امام‌مان در این رفتار چیست؟ تا اهمیت ادبیات و کتاب‌های دفاع مقـــدس تا گمنامی قهرمانان این مرز و بوم؛ این نکات همگی مهم و قابل تأمل هستند.

پس از کتاب «دختر شینا»، «وقتی مهتاب گم شد» و «گلستان یازدهم»، رهبر معظم انقلاب بر کتاب «آب، هرگز نمی‌میرد» ســـردار حمید حســـام نیز تقریظ نوشـــتند. چهارمیـــن تقریظ رهبر فرزانه انقلاب اســـلامی بر روی کتاب‌های اســـتان همدان صورت پذیرفت. پس از کتاب «دختر شـــینا»، «وقتی مهتاب گم شـــد» و «گلستان یازدهم» که پیش از این توســـط رهبر معظم انقلاب اســـلامی مورد تقدیر و تقریظ قرار گرفته بود، کتاب «آب، هرگز نمی‌میرد» ســـردار حمید حسام نیز در زمره این آثار قرار گرفت.

امروز مراسم "ششـــمین پاسداشت ادبیات جهاد و مقاومت کشـــور" و رونمایی از تقریظ رهبر معظم انقلاب که نشان‌دهنده نگاه ویژه و محبت ایشـــان به رزمندگان و مردم استان دارد در اســـتان همدان برگزار می‌شود. پس از جنگ در کنار احداث باغ موزه دفاع مقدس و اجرایی کردن پروژه‌هایی مانند نگارش و تدوین تاریخ جنگ اســـتان که بعداً تبدیل به طرحی کشوری شد، اتفاقات خوبی نیز در حوزه خاطره‌نگاری و تدوین آنها در اســـتان رقم خورد که نتایجی را در پی داشت.

رزمنده ســـال‌های دفـــاع مقدس با اشـــاره به برگزاری "ششمین مراســـم پاسداشت ادبیات جهاد و مقاومت کشـــور" و رونمایی از تقریظ رهبـــر معظم انقلاب در اســـتان، گفت: به دلیل حضـــور طولانی اســـتان در ســـال‌های جنگ، ظرفیـــت خوبی برای ارائه آثـــار هنری به ویژه آثار داستانی و تاریخ شفاهی توسط نویسندگان همدانی وجود دارد.

خلیـــل الهی‌تبار افزود: در ســـال‌های پس از دفـــاع مقدس در کنار برخـــی رزمندگان نیروهای جوانی در حوزه ادبیات داســـتانی تربیـــت شـــدند کـــه ماحصـــل کارگاه‌های داستان‌نویســـی بودنـــد که با قـــرار گرفتن در کنار رزمندگان سبب شـــدند تا اتفاقات خوبـــی در اســـتان رقـــم بخـــورد. رزمنده سال‌های دفاع مقدس عنوان کرد:

این ۳ اثر قطـــره کوچکی از دریای بیکران دفاع مقدس هستند

وی با بیـــان اینکه هنوز بســـیاری از خاطرات مربوط به دوران دفاع مقدس در سینه رزمندگان محفوظ مانده و بیان نشده است، گفت: ۳ کتاب "وقتی مهتاب گم شد"، "دختر شینا" و "گلستان یازدهم" قطره کوچکی از ایـــن دریای بیکران هستند که توانسته‌اند این‌گونه اثرگذار شوند.

الهی‌تبـــار بـــا تأکید بـــر اینکه ایـــن ۳ اثر به فرمـــوده رهبـــر معظم انقـــلاب از جمله آثار فاخـــر و مانـــدگار در حـــوزه ادبیـــات دفاع مقدس هستند، گفت: متاســـفانه ما نتوانستیم تاریخ جنگ استان را که از سوی رهبر معظم انقـــلاب دارالجهاد نامیده شـــد، به طور کامل تشریح کنیم و شخصیت‌های بزرگی را که در ۸ سال دفاع مقدس ظهور کردند را به مردم و نسل جدید بشناسانیم.

وی با اشـــاره به اینکه افـــراد بزرگی را که در جنگ تحمیلی از دســـت دادیم عمدتاً بی‌نشان هســـتند، بیان کرد: برگزاری مراسم‌هایی مانند ششـــمین پاسداشـــت ادبیات جهاد و مقاومت فرصت مناســـبی است تا ظرفیت‌های استان در کشور و در سطح منطقه عرضه شود.

آثار دفاع مقدس می‌تواند از بسیاری آسیب‌های اجتماعی پیشگیری کند

پیشکسوت عرصه جهاد و مقاومت افزود: ارائه آثـــاری مانند "دختر شـــینا"، "وقتی مهتاب گم شـــد" و "گلستان یازدهم" به همراه توجه رهبر معظم انقلاب به کتابهای ارزشی و عرصه دفاع مقدس ابزاری اســـت که می‌تواند از بسیاری از آسیب‌های اجتماعی پیشـــگیری کرده و یا آنها را درمان کند.

وی دربـــاره کتـــاب "دختر شـــینا" گفت: این کتـــاب روایت همســـر فرماندهی اســـت که مســـئولیت زندگی را عمدتاً بر دوش داشته و زحمات بسیاری را کشیده است که اگر از اجر مجاهدت‌های همســـر شهیدش در جبهه بیشتر نباشد قطعاً کمتر نیست.

الهی‌تبار افزود: صبـــوری و رنجی که این بانو برای حفظ کانـــون خانـــواده، مدیریت آنها و دلگرمی به همسرانشـــان کشـــیده‌اند، نمونه زن مجاهـــد مبارز انقلابی اســـت که دوشـــادوش همسرش قدعلم کرده است و باید زنان جامعه و جوانان مـــا به آن به عنوان الگوی درســـت رفتاری نگاه کنند و سرمشـــق زندگی خود قرار دهند.

شهید "علی چیت‌سازیان" در عرصه معرفی به جوانان ظرفیتی فراملی دارند

وی با اشاره به شـــخصیت ممتاز شهید " علی چیت‌ســـازیان" بیان کرد: ایشـــان از شـــهدای شاخصی هستند که به نوعی اسطوره محسوب شـــده و درعرصه معرفی به جوانـــان ظرفیتی فراملی دارند که باز هم متاســـفانه ما به خوبی نتوانسته‌ایم ایشان را معرفی کنیم.

به گزارش تســـنیم ، رزمنده دفاع مقدس گفت: ایشـــان شـــخصیتی با جمیع ابعـــاد رفتاری و اخلاقـــی بودند که هر هنرمندی از هر قشـــری می‌تواند از وی به عنوان ســـوژه استفاده کرده و درباره او یک اثر هنری را تولید و یا خلق کند.

وی افزود: "گلســـتان یازدهم" نیز که شـــامل خاطرات همســـر ســـردار شـــهید "علی چیت ســـازیان" اســـت می‌تواند مانند "دختر شـــینا" اثرگذار باشد چرا که زندگی دختری را روایت می‌کند که قبول کـــرده با جوانی ازدواج کندکه زندگی‌اش در جنگ ســـپری شـــده است و در آینده شهید می‌شود.

الهی‌تبار درباره "گلســـتان یازدهم" گفت: این کتاب به تازگی رونمایی شـــده و جامعه هنوز فرصت مطالعه آن را نداشـــته است اما مطمئناً که این کتاب می‌تواند منشـــأ خیر و برکاتی در جامعه شود.

"وقتی مهتاب گم شـــد" تاریخ جنگ استان در دفاع مقدس است

وی با اشـــاره به خاطرات"علی خوش‌لفظ" در کتاب "وقتی مهتاب گم شد" نیز ابراز کرد: وی فردی اســـت که در نوجوانی جسارت کرده و به مناطق عملیاتی وارد شـــده اســـت و در این مدت نقش‌های ویژه‌ای را در یگان‌های مختلف ماننـــد لشـــگر"۲۷ محمد رســـول‌ا...(ص)" و "انصارالحسین(ع)" داشته است.

پیشکســـوت جهاد و مقاومت افزود: این کتاب یـــک نگاه تاریخـــی به نقش اســـتان در مناطق عملیاتی و در ســـایر یـــگان دارد چرا که"علی خوش‌لفـــظ" یکـــی از چهره‌هـــای اطلاعات عملیات در زمان جنگ بودند که در اوج جوانی در عرصه‌هایـــی مانند عملیات شناســـایی فتح خرمشهر به همراه "شهید محمود شهبازی" در منطقه حضور داشت و توانست وظیفه خود را به خوبی انجام دهد.

وی بیـــان کـــرد: ایشـــان از چهره‌هـــای مورد وثوق"شـــهید علی چیت‌ســـازیان" در کارهای اطلاعات و عملیات بودند و زندگی گذشـــته و حال ایشان که با درد و مجروحیت‌های بسیاری از زمـــان جنگ همـــراه اســـت می‌تواند برای جوانان در حوزه سبک زندگی اسلامی- ایرانی، وظیفه‌شناسی و انجام درست کارها الگو شود.

دولت برای گرانی بنزین و حذف یارانه در سال ۹۶ برنامه ای ندارد

طرح:رجبی

فرهنگ

مشاور عالی فراکسیون روابط عمومی مجلس از همدان منصوب شد

طـــی حکمـــی از سوی رییس فراکسیون روابـــط عمومـــی و رسانه مجلس شورای اســـلامی، محمد رضا پارســـیان به ســـمت مشـــاور عالـــی ایـــن فراکســـیون منصوب شد.

زهرا ســـعیدی رییس فراکســـیون روابـــط عمومی و رسانه مجلس شورای اسلامی در حکمی، محمد رضا پارسیان از فعالان عرصه روابط عمومی و رسانه کشور را به سمت مشاور عالی آن فراکسیون منصوب کرد.

در ایـــن حکم آمده اســـت: نظر به ســـابقه اجرایی و تحصیلات تخصصی و تعهد و پشـــتکار جنابعالی در حوزه های روابط عمومی و رســـانه و مهارت حرفه ای در فضای مجازی و شبکه‌های اجتماعی و ارتباط با نهادهای مدنی ارتباطات و رســـانه، به موجب این حکم شـــما را به عنوان مشاور عالی فراکسیون روابط عمومی و رسانه منصوب می نمایم.

گفتنی است؛ محمد رضا پارسیان از فعالان رسانه ای و روابط عمومی اســـتان همدان در سال های گذشته و مدیر مســـئول پایگاه خبری همدان پرس به عنوان نخستین رسانه مجازی استان همدان و مدیر ارتباطات و رسانه در مجلس شورای اسلامی است.

نویسندگان ادبیات پایداری در جهت ارتقای فرهنگ دفاع و مقاومت تلاش کنند

نویسندگان ادبیات پایداری باید در جهت ارتقای فرهنگ دفاع و مقاومت باید تلاش کنند.

مدیرکل حفظ آثار و نشـــر ارزش‌هـــای دفاع مقدس استان همدان با ابراز خرســـندی از توجه ولایت‌فقیه به دو نویســـنده همدانی ضرابی‌زاده و حسام، گفت: با پیروزی انقلاب اســـلامی نســـلی جدید در عرصه نویســـندگی پدید آمد که همـــه محورهای آن متوجه ارزش‌های معنوی و اهداف و مبانی انقلاب اســـلامی قرار گرفت.

وی افـــزود: ادبیـــات دفاع مقدس در بیـــن گونه‌های پس از انقلاب اســـلامی از لحاظ کمیت و تیراژ، تنوع موضوعی و کیفیت جایگاه ممتازی دارد به طوری که تاریخ انقلاب اســـلامی و دفاع مقدس پیوند عمیقی با ادبیات انقلاب و دفاع مقدس دارد به طوری که این دو جدایی‌ناپذیر هستند.

به گزارش ایســـنا، ظفری با بیان اینکه کار در حوزه دفاع مقدس ارزش‌گذاری به شهداست، گفت: هرگونه اقـــدام و عملی در حوزه دفاع مقدس ارزش‌گذاری به ایام ســـخت و دشـــوار دفاع مقدس است که شهدا و رزمندگان پشت سر گذاشته‌اند و باید توجه کرد دفاع مقدس ذره‌ای از عاشوراست بنابراین هر اندازه در این حوزه کار شـــود، باز هم جای کار بسیار در این حوزه وجود دارد.

وی بـــا تأکید بر اینکه نویســـندگان ادبیات پایداری بایـــد در جهت ارتقای فرهنگ دفاع و مقاومت باید تلاش کنند، بیان کرد: افرادی که در عرصه فرهنگ و احیای ارزش‌های دفـــاع مقدس کار می‌کنند باید به گونـــه‌ای عمل کنند فاصله بیـــن این ارزش‌ها و افراد جامعه کم شود و این فاصله طبقاتی در عرصه فرهنگی تـــا حد ممکن کاهش یابـــد و توجه کنند این رسالتی اســـت که بر دوش نویسندگان ادبیات پایداری قرار دارد.

ظفری با ابراز خرسندی از توجه ولایت‌فقیه به دو نویسنده همدانی ضرابی‌زاده و حسام، گفت: مقام معظم رهبری به اســـتان همدان همواره نگرش ویژه داشتند که این استان را دارالمجاهدیـــن و دارالمؤمنین نامیدند و هم‌اکنون دو نویسنده انقلابی همدان را مورد توجه خود قرار داده‌اند، بنابراین باید این فرصت را ارج نهاد و به گونه‌ای عمل کرد که تمامی نویسندگان همدان در حوزه ادبیات پایداری و دفاع مقدس آثار ارزشمند ارائه دهند.