پیام تاریخ، تمدن و فرهنگ مادستان

روزنامه همدان پیام

پنج‌شنبه● ۸ تیرماه ۱۳۹۱ ● ۸ شعبان ۱۴۳۳ ● ۲۸ ژوئن ۲۰۱۲

سال هشتم● شماره ۱۵۳۸● ۱۲ صفحه + ۸ صفحه پیام آدینه + نیازمندی●۲۰۰ تومان

www.HamedanPayam.com

آ> ۴ نباید در مورد مرسی شتاب زده قضاوت کرد

آ> ۴ در شرایط جنگی به سر می‌بریم

ایران

مسئولان درهای انتقاد را باز بگذارند

احمـد آریایی نژاد نماینـده ملایر در خصوص دلیل انتخاب کمیسیون بهداشت و درمـان گفت: بـا توجه بـه تخصص و تجربیات خودم در زمینه ...

آ> ۴

ایران

وزیر اقتصاد از نمایندگان استان تذکر گرفت

دیـروز در صحـن علنـی مجلـس و در قرائـت تذکرات کتبـی نمایندگان به مسـئولان اجرایی نام شـش تن نماینده استان همدان در این تذکرات دیده شد...

آ> ۴

جامعه

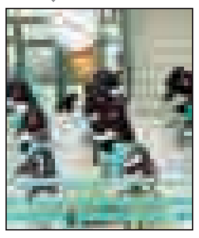

آغاز رقابت میلیونی کنکوری‌ها از صبح امروز

چهل‌ودومیـن آزمـون سراسـری بـا شـرکت یـک میلیون و ۶۶ هـزار و ۱۴۱ داوطلب از امروز با رقابت داوطلبان آزمون گروه آزمایشی...

آ> ۹

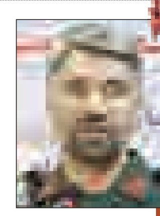

فضلی چهره ماندگار دفاع مقدس

همدان‌پیام: سـردار علی فضلـی در میان یادگاران دفاع مقدس از سرشـناس ترین‌هاست. نوشتن در خصوص افرادی که حدیث خون را در دشت جنون و جبهه‌های هشت سال دفاع مقدس سراییده و با خون خود نوشته‌اند، بسیار سخت است. بدون شک یادگاران ۸ سال دفاع مقدس در این زمانه چراغ‌های روشـنی هستند که راه شهدای آن حماسه عظیم، همواره روشن نگهداشته و درس ایثار و شهادت به جامعه می‌دهند و آن را برای نسـل‌های آینده این مرز و بوم به یادگار می‌گذارند.

آ> ۱۲

رهبر معظم انقلاب در دیدار با مسئولان قضایی:

باید برخی بگو مگوها در قوای سه‌گانه حذف شود

- مجازات زندان به حداقل برسد
- احکام قضایی باید آنچنان استحکام محتوایی داشته باشند که قاضی صادرکننده آن هیچ دغدغه‌ای نداشته باشد
- حفظ آبروی افراد یکی از مسائل بسیار حساس و مهم است
- هدف اصلی قدرت‌های استکباری فشار بر مردم است
- قوه قضائیه نباید تحت تأثیر جوسازی‌ها قرار گیرد

آ> ۴

زلزله ۴/۶ ریشتر خسارت نداشت

نهاوند در وضعیت قرمز

همدان پیام: مردم برخی نقاط استان همدان صبح دیروز چهارشـنبه هفتم تیرماه را با زمین لرزه آغاز کردند.

زمیـن لرزه ای به بزرگی چهار و شـش دهم ریشـتر دیروز در عمق پنج کیلومتر مناطقی از همدان و نهاوند را لرزاند.

بـه گفته مدیـرکل مدیریت بحران اسـتان همدان این زمین لرزه ساعت ۶ و ۵۵ دقیقه و ۳۷ ثانیه صبح به وقوع پیوسـت. که کانون این زلزله شـهر نهاوند بوده است که بر اساس بررسی‌های صورت گرفته زلزله نهاوند، تاکنون هیچ خسارتی نداشته است.

علی‌مـردان طالبی اعلام کرده در سـال‌های گذشته نیز شاهد وقوع زلزله در شهرستان نهاوند بوده‌ایم که البته خسـارتی در برنداشته است اما بزرگترین زلزله مربوط به سـال ۱۳۳۶ و دارای خسـارات مالی و جانی بسـیاری در این منطقه بوده است.

وی از برگـزاری مانورهـای متعـدد آمادگی برای مواجهه با زلزله در این شهرسـتان سـخن گفت و ابراز داشـت: شهروندان باید توجه به این آموزش‌ها را مد نظر داشته باشند.

البتـه فرماندار نهاوند نیز در گفتگویی با مهر از آماده باش ستاد بحران نهاوند خبر داده است.

اسماعیل زارعی کوشا با بیان اینکه وقوع این زلزله موجـب ترس و هراس مردم شـد، گفت: مرکز این زمین لرزه شهرسـتان نهاوند و قدرت آن از دو زمین لرزه قبلی در یک ماه اخبر، بیشتر بود.

رئیس سـتاد بحران شهرسـتان نهاوند ادامه داد: نهاوند در مرکز کمربند و گسـل زلزله واقع شـده و نسـبت به نقـاط دیگر اسـتان همدان احتمال وقوع زلزله در آن بیشتر است.

وی اضافه کرد: زمین لرزه صبح چهارشـنبه سـومین زمین لرزه نهاوند در ۱۵ روز گذشـته بوده است.

زارعی کوشا شدت زمین لرزه های قبلی را با سه و چهار دهم ریشتر وسه و هشت دهم ریشتر اعلام کرد و گفت: با توجه به وقوع دو زلزله قبلی ستاد بحران و سوانح در شهرستان نهاوند تشکیل و تمام برنامه ریـزی و اقدامات مؤثر برای مواقع بحران پیش بینی شده تا به محض وقوع حادثه ای با سرعت وارد عمل شوند.

وی افزود: در خصوص زلزله روز چهارشنبه ۷ تیرماه تاکنون هیچ گونه خسـارت مالی و جانی گزارش نشـده اسـت و نیروهای کمک رسانی و امداد نهاوند در روستاهای مختلف سرکشی و از وضعیت آنها مطلع می شوند.

زارعی کوشـا با بیان اینکه تمام دسـتگاهها و مدیران نهاوند در سـتاد بحران در آماده باش هستند، ادامه داد: نیروهای امداد و کمک رسانی در نهاونـد از بهتریـن و مجهزتریـن نیروهـای استان همدان هستند و سـتاد حوادث و سوانح شهرسـتان آمادگـی کامـل دارد تـا در مواقع ضـروری و بحرانی با تجهیـزات کامل عملیات امداد رسانی را آغاز کند.

وی گفت: تاکنون سه جلسه ستاد بحران در نهاوند تشکیل شده و زمینی به مساحت دو هزار متر در منطقه باروداب نهاوند برای اسکان موقت مردم در شرایط خاص در نظر گرفته شده است.

بـا این حال خطـر وقوع زمین لـرزه دوباره خصوصـا در شهرسـتان نهاونـد وجـود دارد و مردم باید احتیاط را پیش گرفته و به هشـدارها توجـه کنند و چند روزی در محوطه باز و خارج ساختمان قرار گیرند و استراحت کنند.

همدانی‌ها هوشیار باشند؛ پس‌لرزه‌های زلزله را جدی بگیرید

همدان‌پیام: معاون امـداد و نجات همدان از مردم خواست تا حداقل چند روز را در مکان‌های امن سـکنی گزینند و در مکان‌هایی که پایداری کافی ندارند، نخوابند.

حسین اشـرفی در گفت‌وگو با سایت شبکه ایران، با بیان ایـن خبر گفت: وقوع زمین‌لرزه ۴ و ۶ دهم ریشـتری بامداد دیروز در مرکز نهاوند، به دنبال وقوع لرزه‌های ماه‌های اخیر این منطقه رخ داده است.

وی بـا بیان این که این زلزله در مرکز نهاوند بـا عمق ۵ کیلومتر رخ داده اسـت، گفت: از آن جایی که سـطح این زلزله کم است می‌توانست با کمی قدرت بیشتر خسارات بیشتری به دنبال داشته باشد.

وی گفت: نهاوند دارای یک گسـل لرزه خیز فعال به طول ۸۰ کیلومتر اسـت که از شـمال شهرسـتان نهاونـد می‌گذرد و به سـمت غرب امتداد پیدا می‌کند.

وی ایـن گسـل را یکـی از لرزه‌خیزتریـن گسـل‌های زاگـرس عنـوان کـرد و گفت: از ویژگی‌هـای بارز این گسـل وقـوع زلزله‌های بیشتر از ۴ و ۵ ریشتر است.

وی ادامـه داد: امـا اگـر گسـل نهاونـد لرزه‌خیزی‌اش آغاز شـود پتانسیل تا ۷ ریشتر را دارد به همین دلیل این مناطق را مناطق حاد و بحرانی می‌دانیم.

معـاون امـداد و نجـات همدان گفـت: به همیـن دلیل بـا وقوع ایـن پـس لرزه‌ها که می‌تواند هشـدار باشـد به تمام شـعب هلال احمـر آماده باش داده‌ایم و شـهرهای معین نهاوند، اسـدآباد، تویسـرکان، همدان، ملایر و بروجـرد اعلام کرده‌ایم که جلسـه سـتاد بحران را تشکیل دهند و همه وسایل جستجو و نجات، اسکان اضطراری و تجهیزات درمان و روشنایی را به صورت آماده‌باش نگاه داشته‌ایم و نیروهـای امـدادی نیز در حالـت آماده‌باش هستند.

آ> ۲

زلزله سیاسی و طبیعی ۲ اتفاق مهم استان در روز گذشته

پیریایی بالاخره رفت

پیریایی در ۳۰امین ماه صدارتش رفت/عکس: همدان پیام

همدان‌پیـام: سـرانجام در روزی که صبحگاه آن با لرزش زلزله در استان آغاز شـد شامگاه آن حکم به رفتن پیریایی از همدان داد تا در یک روز شـاهد ۲ زلزله طبیعی و سیاسی در همدان باشیم.

زلزلـه‌ای که اگر اولی بدون خسـارت جانی صبحگاه تابسـتانی با ۴/۶ ریشـتر فقط تذکری بود بـر مومنان که هیچگاه خالـق خود را فراموش نکنند و هر لحظه بر نشـانه‌های قدرت خداوند تفکر کنند، دومی بنیان سیاسـی استان را تکان داد تا فضای جدیدی در اسـتان شکل گرفته و نظاره‌گر رفتن مردی باشیم که قرار بود مربی فوتبالی باشـد که جشـنواره گل و شادی راه بیندازد و موتور محرکه توسعه اسـتان باشـد، اما خواسـته یا ناخواسته بـه تحلیل برخی صاحب نظـران تبدیل به مانعی برای توسـعه شـد و بسیاری از گفته‌هایش محقق نشـد تا ثابت شود که هنـر مدیریت در آن اسـت که باید همه جنبه‌های کاری و روانی را در نظر گرفت.

پیریایـی پـس از قریـب بـه ۳۰ ماه حضور در اسـتان در سـمت مشابه‌ای به اسـتان قم رفت تا شـاید تجربه‌های تلخ همدان توشـه موفقیت وی در مرکز علما و مراجع تقلیدی باشد که قطعا از امضای نامه مشهور به ۱۳ استاندار خبر داشته و رئیـس مجلس فعلی نماینده مردمان آن دیار است.

اگرچـه پس از انتخابـات مرحله دوم مجلس شورای اسلامی و اتحاد ۶ نماینده اسـتان در مجلس برای تغییر پیریایی با محوریت خجسـته آهنگ تغییر پرشتاب شد، اما زمزمه‌های روزهای اخیر و حضور مکرر پیریایی در جمع گروه‌های مختلفی از برخی اقشـار جامعه تلاش‌هایی بود تا به ظاهر فضای روانی حاکم بر اسـتان را فضای کار و تلاش و دیدار با مردم نشـان دهد. غافل از اینکه موثقین از حکم تغییر وی مطلـع بودند و فقط باید منتظر گذر چنـد صباحی می‌شـدند تا بسـیاری از حقیقت‌ها رخنمایی کند.

امروز اگر بپذیریم که پیریایی هر آنچه در توان داشت به کار بست، اما بنا به هزار و یک دلیل موفق نبود. باید مراقبت کنیم که این اتفاق برای پیریایی‌های بعدی در استان رخ ندهد که نه به صلاح این افراد است و نه به صلاح مردم استان.

و کلام آخـر اینکه اگر با یک چشـم خنـدان از رفتن پیریایـی و ایجاد فضای جدید کاری و پایان اوضاع کاری فشل در استان باشیم باید با چشم دیگر اندوهگین و غمنـاک که چه فرصت‌های فراوانی که از دست دادیم و چه سرمایه‌های عظیمی که از کف رفت و مـردم بازنده اصلی آن شـدند و چـه حاشـیه‌ها که بر اسـتان نگذشت و چه اصل‌هایی که فراموش شد.

به هـر حال یـادآوری مثـل معروف "ماهـی رو هـر وقـت از آب بگیری تازه اسـت" به امید روزهای آتی بهتر و پویاتر روزشـماری می‌کنیم و با ابراز خرسندی از رفتـن پیریایـی از اسـتان و آرزوی موفقیت برای وی، چشـم به راه استاندار جدید می‌نشـینیم که گفته می‌شود وی به اوضاع اسـتان اشراف کامل داشته و از تمامی وقایع اخیر در استان اطلاع کامل دارد.

خجسته:

امتحان پس‌داده‌ها دنبال استانداری نباشند

همدان‌پیـام: پـس از انتشـار خبر تغییر اسـتاندار همدان و رفتن پیریایی از اسـتان برخـی مدیـران و افـراد بـر ایـن موضوع تحلیل‌های مختلف داشتند.

در همین راسـتا امیر خجسـته نماینده مردم همـدان ، فامنیـن و قهاوند در گفتگو بـا همدان‌پیام از خواسـته مـردم بر تعیین استانداری، متعهد، متخصص و با تجربه خبر داد.

خجسته در واکنش به خبر تغییر استاندار همدان گفت: ما مجـددا این اتفاق را به فال نیک می‌گیریـم و این تغییر را به اسـتاندار تبریک عرض می‌کنیم. ایـن اتفاق هم برای مردم اسـتان و هم برای آنهایی که مدتی در استان بودند و رفتند، اتفاق خیری است.

وی در خصوص انتخاب اسـتاندار جدید تاکید دارد که اسـتاندار همـدان باید فردی توانمنـد، ولایتی، متعهد و متخصص باشـد؛ چراکه این حق و مطالبه مردم است.

ما مدیر ارشدی می‌خواهیم که در استان تحول ایجاد کند و مبتلا به روزمرگی نشود و مشغول حاشیه‌ها نگردد.

نماینـده مردم همـدان، فامنین و قهاوند در مجلس شورای اسلامی می‌افزاید: مدیرانی می‌خواهیم کـه خروجی کار آنها مشـخص باشـد ومطالبـات مردم را پاسـخگو باشـد، سـد تالوار را به نتیجه برساند، مدیر ارشدی می‌خواهیم که با اصنـاف و بزرگان، خصوصا مطبوعات مـدارا کند و مطبوعات را پویا نگه دارد؛ چراکه این خواسـته مجمع نمایندگان استان نیز هست.

خجسته می‌گوید: مدیر ارشدی که می‌آید و مدیران استان بدانند که مردم دنبال تحول هستند. اسـتان به دنبال جذب سرمایه‌گذار برای حل مشـکل اشتغال اسـت. مدیر ارشد و مدیـران باید گزارش کار بدهند و به دنبال کار کردن باشـند؛ چراکه وقتی کار باشـد و خروجی مثبت باشد قطعا رضایت مردم را به دنبـال دارد و این مردم هسـتند که عملکرد مدیران را ارزیابی می‌کنند.

به گفتـه خجسـته مجمـع نمایندگان اسـتان در مجلس نهم به جد از اسـتاندار جدید حمایت خواهد کـرد و برای پیگیری کارها و تقویت اسـتان در مرکز تلاش خواهد کرد.

وی در ادامـه پیشـنهاداتی را بـرای اسـتاندار بعدی عنوان کرد که استاندار باید پیگیر جذب بودجه‌های وزارت‌خانه‌ها باشـد، سـرمایه‌های از دست رفته اسـتان از جمله فیلم کودک و نوجوان و امتیاز پاس را بازپس گیـرد. تیم پـاس نباید به دردی کـه امروز مبتلای آن اسـت، مبتلا باشـد و قطعا پاس باید جایگاه خودش را پیدا کند.

امـا خجسـته راجع بـه اسـتاندار بعدی می‌گوید: کسـانیکه در اسـتان امتحانشان را پس داده‌اند دنبال استانداری همدان نباشند. این افراد توان خودشان را پس داده‌اند و بیش از این کار استان را نخوابانند.

خجسـته گفت: هرآنچه در مردم اثرگذار باشـد مـا آن را می‌خواهیم و در ایـن راه با هیچ‌کسی معامله نمی‌کنیم.

در جلسه دیروز هیات دولت مصوب شد

پیریایی به قم رفت

همدان‌پیام: در جلسه دیروز هیات دولت کرم رضا پیریایی و محمود احمدی بیغش به عنوان اسـتانداران اسـتان‌های قم وخراسان شمالی تعیین شدند

به گزارش پایگاه اطلاع رسانی دولت ،در جلسه دیروز هیات دولت که به ریاسـت محمود احمدی نـژاد رئیس جمهوری برگزار شـد ضمـن قدردانـی از زحمات و خدمات اسـتانداران قبلی به ترتیب کرم رضـا پیریایی و محمـود احمدی بیغش به عنوان اسـتانداران استان‌های قم وخراسان شمالی تعیین شدند.

همچنیـن اعلام نظر و تعییـن نماینده برای دفـاع از موضع دولت نسـبت به طرحهای مجلس شـورای اسـلامی از دیگر مصوبات جلسه دیروز هیات دولت بود.

در جلسه دیروز هیات دولت مجوز امضای موقت موافقت نامه معاهده معاضـدت حقوقی دو جانبه در امـور کیفری بین دولت های جمهوری اسلامی ایران وجمهوری خلق چین هم به تصویب رسید.

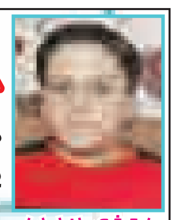
دانش‌آموز ممتاز
حمیدرضا ارغوان
معدل ۲۰
پایه سوم ابتدایی
با تشکر از اولیا و مربیان دبستان
به خصوص معلم مربوطه خانم توکلی

آگهی مناقصه و مزایده عمومی
دانشگاه آزاد اسلامی واحد تویسرکان در نظر دارد
صفحه ۳

خوشا آنان که با عزت ز گیتی
بساط خویش برچیدند و رفتند
ز کالاهای این آشفته بازار
شهادت را پسندیدند و رفتند
مراسم گرامیداشت رجعت پیکر تخریبچی
شهید مهدی عابدی تهرانی

روز پنجشنبه مورخه ۹۱/۴/۸
از ساعت ۱۸ تا ۱۹/۳۰ عصر
واقع در مسجدالنبی هنرستان
برگزار می‌گردد.
با توجه به حضور خانواده شهید شرکت بانوان مزید امتنان است.

پیام رسانه
همه در زیر یک سقف
برای اولین بار در غرب کشور
طراحی، لیتوگرافی، چاپ، صحافی
دفتر مرکزی آدرس: همدان، خیابان مهدیه، ساختمان پیام
تلفن: ۸۲۷۴۰۸۲ - ۸۲۶۴۴۳۳ - ۰۸۱۱
آدرس چاپخانه: همدان، جاده کرمانشاه، روبروی پادگان قهرمان
تلفن: ۴۲۲۹۶۳۵ - ۰۸۱۲
Litohoma@yahoo.com info@hamedanpayam.com www.Hamedanpayam.com

کارخانه ذوب آهن غرب کشور در دهه فجر با خط تولید جدید آغاز به کار می‌کند

همدان‌پیام: نماینده مردم اسدآباد در مجلس شورای اسلامی گفت: کارخانه ذوب‌آهن غرب کشور در دهه فجر امسال با خط تولید جدید دوباره آغاز به کار خواهد کرد.

بهروز نعمتی از اجرای طرح تغییر خطوط تولید کارخانه ذوب‌آهن اسدآباد خبر داد و افزود: این طرح ۲۵۰میلیارد ریال اعتبار نیاز دارد و تاکنون ۱۵۰ میلیارد ریال آن تامین اعتبار شده است.

وی با اشاره به اهمیت این کارخانه برای شهرستان گفت: متاسفانه این کارخانه به صورت عملی راه‌اندازی نشد و پس از مدت کوتاهی فعالیت تعطیل شد.

وی در گفتگو با ایرنا، تصریح کرد: با پیگیری و جلساتی که با مسئولان صنایع و معادن داشتیم تصمیم بر ایجاد تغییراتی در کارخانه گرفتیم و امیدواریم با تامین اعتبار لازم دوباره این کارخانه به چرخه تولید و فعالیت بازگردد.

عضو کمیسیون صنایع و معادن مجلس شورای اسلامی گفت: شهرستان اسدآباد سرشار از معادن غنی است و باید بسترها را برای ایجاد کارخانه‌های فرآوری و صادرات در این زمینه مهیا کرد.

نعمتی با اشاره به رشد روزافزون مصرف و نیاز کشور به درآمدهای مستقل از نفت گفت: ضرورت توسعه فعالیت‌های اقتصادی دیگر با توجه به ذخایر فراوان معادن سنگ در منطقه اسدآباد به شدت احساس می‌شود. کارخانه ذوب آهن غرب کشور با ظرفیت تولید سالانه ۷۰ هزار تن شمش چدن در سال ۱۳۷۴ کلنگ‌زنی شد و در دور چهارم سفر رئیس جمهوری به استان همدان با صرف اعتباری معادل ۳۳ میلیارد تومان و جذب ۲۵۰ نفر نیروی کار و تولید به بهره‌برداری رسید و پس از چند ماه فعالیت برای تغییر خط تولید بصورت موقت تعطیل شد.

زیر ساخت‌های گردشگری در تویسرکان تقویت شود

همدان‌پیام: فرماندار تویسرکان گفت: باید با توجه به سند آمایش سرزمین و ظرفیت‌های موجود، زیر ساخت‌های گردشگری داخلی و خارجی در تویسرکان تقویت شود.

حسن رضانیا افزود: امروز یکی از کارآمدترین راهکارهای رونق اقتصادی هر منطقه و ایجاد فرصت‌های متنوع شغلی بهره‌وری حداکثری از ظرفیت‌های بخش گردشگری به حساب می‌آید.

وی ادامه داد: تویسرکان با برخورداری از ابنیه متنوع و جاذبه‌های متعدد گردشگری قابلیت جذب بالای گردشگران داخلی و خارجی را دارد.

رضانیا در گفت و گو با ایرنا، کمبود اماکن اقامتی و برخی خدمات جنبی و رفاهی را از مشکلات زیر ساخت‌های گردشگری در تویسرکان عنوان و تصریح کرد: اگر می‌خواهیم بر اساس سند آمایش سرزمین در این بخش حرکت کنیم باید با نگاه به افق‌های بلند مشکلات این حوزه را برطرف کنیم.

وی بیان داشت: جذب سرمایه‌گذاران قوی برای ایجاد و گسترش زیرساخت‌های بخش گردشگری در شهرستان باید در دستور کار قرار بگیرد.

فرماندار تویسرکان اظهار داشت: همچنین برای تحقق اهداف مورد نظر در این بخش باید تا حد امکان تسهیلات مورد نیاز بانکی در اختیار سرمایه‌گذاران قرار بگیرد.

شورای ترافیک به دنبال راه‌حل ترافیک شهر!

بلوار ارم/عکس: آرشیو همدان پیام

همدان‌پیام: شورای هماهنگی ترافیک شهرستان همدان در نشست روز گذشته خود به هر دری زد تا روزنه‌ای از ترافیک پرحجم همدان را باز کند و با توجه به آغاز فصل تابستان و موج جدید ورود مسافران و گردشگران به این شهر آمادگی‌هایی در این زمینه کسب و اعلام کند.

روند رو به افزایش پلاک‌ها و خودروهایی که روزانه وارد شهر همدان می‌شوند و در کنار سایر خودروها قرار می‌گیرند به علاوه خودروهایی که در جریان سفرهای تابستانی به این شهر وارد می‌شوند، یقینا ترافیک موجود شهر را سنگین‌تر از وضع موجود نشان خواهد داد.

اما پل‌ها و پارکینگ‌هایی که تا پیش از این قرار بوده در این شهر ساخته شود تا بلکه در ساماندهی و کاهش این ترافیک سهمی ایفا کند، همچنین اجرا نشدن طرح پیاده‌راه‌سازی خیابان‌های بوعلی و اکباتان از جمله مصوباتی بود که زمینه کار و اجرای آن از مدت‌ها پیش فراهم شده بود.

به گفته حسن قهرمانی مطلق فرماندار همدان در این جلسه، با وجود اینکه چندین بار چکش‌کاری شده، هنوز کار اجرایی انجام نشده است که علت این موضوع مشکل حقوقی پیمانکار آن مطرح شد که فرماندار نیز با بیان اینکه اگر لازم است پیمانکار را تغییر دهید تا طرح ادامه یابد و اجرا شود.

اما در این نشست فرماندار با وجود اینکه ۸ هزار مترمربع خط‌کشی در خیابان‌های همدان اجرا شده است میزان کمیت و کیفیت خط‌کشی‌های موجود در شهر همدان را به لحاظ ماندگاری آنها مطلوب ندانست و براساس آماری که در این نشست اعلام شد در سه ماه گذشته ۱۹ تصادف منجر به فوت در شهرستان همدان رخ داده است که نسبت به سال گذشته که ۱۱ مورد و یک مورد آن نیز در مریانج بوده است ۹۰ درصد افزایش یافته است.

همچنین در این تصادفات رخ داده ۷۳ درصد یعنی ۱۴ نفر آنها از عابران پیاده بودند که مقصر نیز خودروها اعلام شده بودند و ۱۶ درصد آنها معادل سه نفر سرنشین و دو راننده تصادف منجر به فوت بوده است.

اما از شورای ترافیک روز گذشته برخلاف سال گذشته، در سه ماهه نخست سال جاری هیچ‌گونه تصادف فوتی در خصوص راکب و ترک‌نشین موتورسیکلت اعلام نشده است.

اما نقاط بحرانی یا حادثه‌خیز که در حوادث و تصادفات، فراوانی دارند شهرک مدنی، بلوار آزادگان و بلوار جانبازان عنوان شد که نسبت به نصب سرعتگیر در این مسیرها تأکید شد.

اما مسیر بلوار یادگار امام به دلیل اینکه مردم برای عبور از این مسیر از عرض معبر استفاده می‌کنند تصادفات منجر به فوت آن بالا اعلام شد که به عنوان یکی از مسیرهای خطرناک بر نصب پل عابر پیاده در آن تأکید شد.

در ادامه از نصب و اجرای پل‌های عابرپیاده تختی، خواجه‌رشید و آیتا... نجفی با مجموع اعتباری ۳۱ میلیارد و ۶۰۰ میلیون تومان به منظور کاهش بار ترافیکی و جلوگیری از تصادفات و ... در آینده نزدیک خبر داده شد.

اما در بحث میزان جرائم نسبت به سال گذشته ۶۰ درصد صدور قبوض جریمه در سه ماهه اول نسبت به سال گذشته کاهش یافته اعلام شد، این در حالی بود که ۷۳ هزار برگ جریمه در همین مدت صادر شده است و بیشترین جرائم مربوط به نبستن کمربند ایمنی، توقف دوبله و توقف زیر تابلو عنوان شد که فرماندار همدان بر فرهنگ‌سازی در کاهش این موضوع میان شهروندان و رانندگان به عنوان یک گام اصلی تأکید کرد.

به میزان دو میلیارد و ۷۰۰ میلیون تومان از محل صدور قبوض جریمه در سه ماهه اول در شهرستان همدان وصول شده است که در سال گذشته میزان این جرائم در استان همدان ۷ میلیارد تومان گزارش شده است، که براساس اظهارات فرماندار همدان، این درآمدها برای ایجاد تسهیل در ترافیک شهر، نصب دوربین‌های مداربسته و ... هر کدام بنا به حوزه درون شهری یا برون‌شهری به وزارت راه شهرداری‌ها یا دهیاری‌ها و ... هزینه می‌شود.

قهرمانی مطلق اعلام کرد که در صورت تصویب طرح جامع ترافیکی همدان در شورای کشور، قطار شهری که از مصوبات دور سوم سفر هیات دولت به استان است اجرایی خواهد شد.

به گفته وی، امسال بودجه مناسبی برای قطارهای شهری در کشور مصوب شده که همدان نیز می‌تواند از آن بهره‌مند شود.

قهرمانی مطلق همچنین با اشاره به طرح پیاده‌راه‌سازی دو خیابان بوعلی و اکباتان، از تاخیر در اجرای این طرح گلایه و اضافه کرد: بهتر است شورای شهر مشکل خود و پیمانکار را حل کرده یا برای بکارگیری پیمانکار جدید اقدام کند.

فرماندار همدان همچنین با اشاره به کمبود پارکینگ در سطح شهر اعلام کرد: در صورتی که شهرداری هزار و ۵۰۰ متر مربع زمین اختصاص دهد فرمانداری با همکاری استانداری آمادگی احداث پارکینگ دارد.

اما از جمله مصوباتی که در این نشست عنوان شد، ادارات و مدارسی که دارای محل پارکینگ هستند توسط شهرداری شناسایی و ظرفیت‌سنجی و به منظور استفاده مسافران و شهروندان با رعایت ضوابط و قوانین آماده‌سازی شوند.

همچنین ادارات و سازمان‌ها و شرکت‌هایی که زمینه‌ساز تصادف هستند در صورت مشاهده به مراجع قضایی اعلام می‌شوند و در دستور کار راهنمایی و رانندگی قرار می‌گیرند که تاکنون در این خصوص ۶ مورد به مراجع قضایی اعلام شده و مورد تأیید قرار گرفته است که این موضوع براساس تبصره ۳ مواد ۱۴ و ۲۶ رسیدگی به تخلفات عنوان شده است.

اما میزان جایگاه‌های سوخت در استان ۴۴ جایگاه اعلام شد که ۱۲ جایگاه سی‌ان‌جی در شهر همدان است و در همین خصوص دو جایگاه دومنظوره آن غیر فعال و ۱۰ جایگاه فعال است.

جایگاه‌های بنزین نیز در شهرستان همدان ۱۸ محل عنوان شد که ۹ درصد آن تک‌منظوره که روزانه ۴۰۰ تا ۴۵۰ هزار لیتر با ۴ درصد افزایش مصرف بنزین سوخت‌دهی می‌شود اما حدود هشت جایگاه عرضه نفت و گاز سرویس‌دهی می‌کنند که در حال حاضر این سرویس‌دهی ۲۴ ساعته شده است.

از دیگر مصوباتی که در شورای هماهنگی ترافیک شهرستان مطرح شد اینکه پلیس راهور تا ۴۸ ساعت آینده پیشنهادات خود را مبتنی بر احداث سرعتگاه به کمیته آرام‌سازی اعلام کند و کمیته نیز تا یک هفته آینده با نظر کارشناسی اعلام نظر کند و در نهایت شهرداری هم به مدت ۱۰ روز نسبت به اجرا و انجام آن اقدام کند که این مهلت ۱۰ روزه حداقل برای ۱۰ سرعتگاه اعلام شد.

در این جلسه همچنین رئیس پلیس راهور شهرستان همدان از جریمه سه میلیاردی رانندگان همدانی در سه ماهه اول سال جاری خبر داد.

علی فکری گفت: در سه ماهه نخست سال جاری ۸۳ هزار برگ جریمه صادر و مبلغ دو میلیارد و ۷۰۰ میلیون تومان از صدور قبض‌های جریمه و اعمال قانون اخذ شده است.

ثبت نام ۵۲ پزشک در طرح پزشک خانواده

همدان‌پیام: رئیس دانشگاه علوم پزشکی استان همدان از ثبت نام ۵۲ پزشک در طرح پزشک خانواده خبر داد.

رضا صفی‌آریان در سومین جلسه راهبردی طرح پزشک خانواده عنوان کرد: در مجموع استان همدان برای اجرای طرح پزشک خانواده شهری نیاز به ۴۳۵ پزشک دارد که تاکنون ۵۲ پزشک ثبت نام کرده‌اند که تعدادی از این پزشکان غیر بومی هستند. وی اظهارکرد: در طرح پزشک خانواده شهری ۲۵ درصد جمعیت استان نیز ثبت نام کرده‌اند که باید این آمار با اطلاع‌رسانی افزایش یابد.

وی تصریح کرد: در برخی شهرستان‌ها از جمله شهرستان بهار شهروندان برای شرکت در این طرح استقبال خوبی داشته‌اند و نزدیک ۹۰ درصد آنها نیز در این طرح ثبت نام کرده‌اند. صفی‌آریان یادآورشد: کمترین میزان استقبال توسط مردم در شهرستان‌های اسدآباد، ملایر و همدان بوده که با اطلاع‌رسانی بر تعداد این آمار افزوده خواهد شد.

به گزارش ایسنا، وی بیان کرد: با استفاده از اطلاعات درون شهری اجرایی کردن این طرح سریعتر پیش می‌رود که ارگان‌های مربوط باید این اطلاعات را در اختیار مجموعه علوم پزشکی قرار دهند. صفی‌آریان افزود: با اجرای طرح پزشک خانواده فرصت‌ها در اختیار پزشکان جدید قرار می‌گیرد تا بتوانند از این طریق بیماران زیادی را تحت پوشش خود قرار دهند.

وی در ادامه اظهار کرد: زیرساخت‌های لازم برای اجرای هرچه بهتر این طرح توسط ارگان‌ها باید انجام گیرد و وضعیت موجود نیز ارزیابی و موانع و مشکلات موجود بر سر راه این طرح نیز برطرف شود.

رئیس دانشگاه علوم پزشکی همدان تاکید کرد: ما موظف هستیم از اول شهریورماه این طرح را به صورت رسمی اجرا کنیم؛ بنابراین در حال حاضر نیاز به همکاری ارگان‌های مرتبط داریم. وی گفت: صدا و سیما باید همکاری لازم را با مجموعه علوم پزشکی داشته باشد تا از طریق اطلاع رسانی به مردم و آگاه کردن آنها نیز تمامی شهروندان متقاعد شوند و از این طرح استقبال کنند.

نبود کاغذ "پیام آدینه" را تعطیل کرد

همدان‌پیام: به علت نبود و گرانی کاغذ "پیام آدینه "ویژه تحلیلی روزهای پنج شنبه همدان پیام امروز منتشر نشد.

ضمن قدردانی و پوزش از خوانندگان محترم روزنامه همدان‌پیام به اطلاع هم‌استانی‌های عزیز می‌رسانیم که به علت کمبود کاغذ، گرانی و نایابی آن که دامن نشریات سراسری را هم گرفته است و به تهدیدی جدید برای تعطیلی مطبوعات تبدیل شده است با هدف صرفه‌جویی در مصرف کاغذ و پیش بینی روزهای سخت در آینده همدان‌پیام ضمایم خود را تا اطلاع ثانوی منتشر نمی‌کند.

نبود وگرانی غیر قابل پیش بینی کاغذ که امسال دامن مطبوعات را هم گرفته است دیروز چهارشنبه باعث شد تا برخی از نشریات سراسری منتشرنشوند.

جام جم یکی از نشریات سراسری که به صورت گسترده و با ۵ چاپخانه مستقل در ۵ استان کشورچاپ و توزیع میشود از جمله نشریاتی بوده است که برای اولین بار دیروز به دلیل نبود کاغذ منتشر نشد.

همدان پیام نیز با هدف صرفه‌جویی در مصرف کاغذ و پیش‌بینی مشکلات آینده و همچنین پاسخگویی چاپخانه‌های "پیام رسانه همدان" و "پیام‌رسانه آذر" در تبریز به سفارش‌های مشتریان خود از جمله روزنامه ایران و نشریات محلی غرب و شمالغرب کشور موقتا ویژه‌نامه تحلیلی، آموزشی "پیام آدینه" وسایر ضمایم همدان‌پیام منتشر نمی‌شود که انشاا...! پس از رفع بحران موجود در بازار کاغذ دوباره به حالت سابق منتشر خواهند شد.

لازم به ذکر است احتمال داده می‌شود در صورتی که شرایط حادتر شود در روزهای آینده همدان‌پیام نیز با کاهش صفحه منتشر خواهد شد.

برگزاری ۳۱۳ برنامه و جشن فرهنگی به مناسبت هفته جوان

همدان‌پیام: ۳۱۳ برنامه متنوع ورزشی، فرهنگی و هنری در استان همدان به مناسبت هفته جوان برگزار می‌شود.

دبیر ستاد ساماندهی امور جوانان استان ضمن تبریک ولادت با سعادت حضرت علی‌اکبر (ع) و هفته جوان گفت: حضرت علی‌اکبر دارای شخصیت معنوی و اخلاقی بالایی است و از جهت سیرت و خلق و خوی و صباحت رخسار، شبیه‌ترین مردم به پیامبر اکرم(ص) بود و شجاعت و رزمندگی را از جدش علی‌بن ابی‌طالب (ع) به ارث برده و جامع کمالات، محامد و محاسن بودند.

سیدعبدی افتخاری با اشاره به جشنواره حضرت علی‌اکبر(ع) اظهار داشت: از سال ۱۳۸۵ روز ولادت حضرت علی‌اکبر(ع) به عنوان «روز جوان» نام‌گذاری شده است و امسال هم بنا به پیش‌بینی‌های صورت گرفته از روز نهم تا ۱۴ تیرماه شب نیمه شعبان را هفته گرامیداشت جوان در پیش رو داریم و اقدامات اجرایی را هم برای این ایام طراحی کرده که این هفته را در شأن جوانان استان همدان برگزار کنیم.

به گزارش روابط عمومی اداره کل ورزش و جوانان، افتخاری هدف از برگزاری هفته جوان را معرفی جوان شایسته تراز اول اسلام با توجه به ابعاد شخصیتی حضرت علی‌اکبر(ع) دانست و گفت: تقویت امید، نشاط ایمان و خودباوری، عفت، هویت، حیا و غیرت جوان مسلمان ایرانی، معرفی شخصیت‌های متعالی و ارائه الگوهای شایسته برای جوان امروز، اهتمام به ترویج و تبیین دیدگاه‌های مقام معظم رهبری در حوزه جوانان و معرفی دستاوردهای انقلاب اسلامی در حوزه جوانان از دیگر اهداف این برنامه می‌باشد.

وی ادامه داد: یکی از کارهای اساسی که باید در این هفته صورت گیرد این است که فرهنگ سازی این روز به عنوان «روز جوان» در دستور کار قرار گیرد، خوشبختانه این امر بعد از چند سال به صورت ویژه جا افتاده و معرفی دستاوردها و برنامه‌های امور جوانان و برترین‌های جوانان باید مد نظر قرار گیرد .

یادداشت

بادهای موافقی از ناحیه حوزه فرهنگی استان وزیدن گرفته است

مهدی ناصرنژاد

همدان‌پیام: حوزه فرهنگ و ادب در خطه تاریخی و پرافتخار همدان که مدت‌هاست دچار نوعی بلاتکلیفی و بی‌برنامگی بوده است، اینک به نظر می‌آید با تغییراتی که از آغاز سال جدید در بدنه مدیریتی این حوزه اتفاق افتاده، می‌رود تا هویت گمشده و واقعی خویش را به تدریج بازیابد.

در واقع هر بخش پویا و پرمخاطب اجتماعی در جوامع انسانی برای بقا، ادامه حیات و پیشرفت خود نیازمند بازوهای مطمئن برای اجرا و عناصر ریز و درشتی است. اگر دسترسی یا بکارگیری به اینگونه عوامل به هر عنوان مختل شود، آن بخش محکوم به رکود و پسرفت و مرگ تدریجی خواهد بود.

حوزه فرهنگ و ادب زیر عنوان فرهنگ و ارشاد اسلامی مجموعه‌ای از سرمایه‌های انسانی در قالب انجمن و تشکل‌های راهبردی است که فلسفه وجودی این مجموعه را شکل داده است و کیفیت حضور این مجموعه نیز در بستر جامعه بستگی به چگونگی ارتباط و تعامل با اینگونه سرمایه‌های انسانی و تشکل‌های هنرساز و فرهنگ‌آفرین دارد.

آنچنان که از فحوای کلام اهالی فرهنگ و هنر در استان همدان برمی‌آید، چند سال گذشته عناصر تشکیل‌دهنده بافت‌های اصلی فرهنگ و هنر در چرخه فعالیت‌های موجه و تعریف شده برای خود، چندان موزون و هماهنگ عمل نکرده و حتی منجر به رکود و تعطیلی انجمن‌های مختلف شده است.

همچنین از جمع‌بندی نظریه‌های کارشناسان و استخوان خردکرده‌های حوزه فرهنگ و هنر استان همدان می‌توان نتیجه گرفت که به دلیل بی‌توجهی به سرمایه‌های فرهنگی و هنری استان، بسیاری از این سرمایه‌های گرانقدر و نیروهای خلاق از مدار فعالیت‌های مربوطه در استان خارج شده و آنان که امکاناتی داشته و دستشان به جایی می‌رسیده است، در نهایت به تهران یا شهرهای بزرگ دیگر کوچ کرده و بسیاری هم عطای فرهنگ و هنر را به لقای آن بخشیده و دغدغه‌های خود را در جایی دیگر و وادی‌های دیگر جستجو کرده‌اند.

در چنین شرایطی همانگونه که اشاره شد با تغییراتی که به تازگی در کانون تصمیم‌سازی فرهنگ و ارشاد اسلامی به وجود آمده، حرف‌های تازه‌ای هم از دهان معاون فرهنگی این مدیریت پرمخاطب و فرهنگ‌ساز به گوش می‌رسد.

هادی فیض‌منش اخیرا در نشستی با اصحاب رسانه گفته است: باب جدیدی برای فراخوان و ورود اهالی فرهنگ و هنر و انجمن‌های فعال در این حوزه به عرصه تولید و فعالیت، گشوده شده است.

به گفته فیض‌منش، انجمن‌های فرهنگی، ادبی و هنری، شاهرگ‌های اصلی و حیاتی حوزه فرهنگ عمومی هستند و باید بستر مناسب و مستعد برای فعالیت این انجمن‌ها فراهم شود.

معاون فرهنگی اداره کل فرهنگ و ارشاد اسلامی بر این باور است که همدان از گذشته‌های دور مهد پرورش هنرمندان و نام‌آوران عرصه فرهنگ و ادب بوده و در این زمینه سرآمد خطه‌های فرهنگی کشور اسلامی‌مان بوده است.

در واقع باید قبول کنیم که اولین لازمه برای پیشرفت و توسعه منابع انسانی، در بخش‌های گوناگون جامعه، وجود دیدگاه مثبت و هم‌سو است و به نظر می‌آید مدیران جدید حوزه فرهنگی استان سرشار از دیدگاه‌های بکر و قابل عمل برای احیای بخش‌های از دست رفته و پیشرفت در حوزه تصمیم‌سازی خویش می‌باشند.

این خبر خوب هم از ناحیه مدیران جدید حوزه فرهنگی استان که حاکی از فعال‌سازی و راه‌اندازی دوباره شورای فرهنگ عمومی است، می‌تواند دلیلی بر عزم راسخ متولیان امر برای کاری نو و حرکتی نو در استان همدان باشد.

مدیرکل فرهنگ و ارشاد اسلامی همدان نیز با نوع تعامل و شناخت از بود و نبودهای حوزه فرهنگ در این خطه قدیمی و پیشینه‌دار، علاقمندی و عزم خویش برای هدایت‌گری امیدوارکننده سفینه فرهنگی استان را بروز داده و می‌گوید: قدرت و هویت فرهنگی و ادبی یک شهر و استان در جشنواره‌ها و همایش‌های بزرگ متجلی می‌شود و همدان باید تجلیگاه مطمئنی برای نمایش خلاقیت و داشته‌های هنرمندان خود در کنار برجستگان هنر و فرهنگ از سراسر کشور و نمایشگاه‌های بین‌المللی باشد.

خسرو بیات با اطمینان خاصی از خبرهای خوب در آینده‌ای نزدیک سخن به میان می‌آورد و می‌گوید: فضای مناسب و زیرساخت‌های بی‌نظیری در همدان برای برگزاری جشنواره‌های بین‌المللی وجود دارد و همدان به زودی میزبان یکی از این جشنواره‌های بین‌المللی و پرآوازه خواهد بود.

خبر

زلزله ۴/۶ ریشتر خسارت نداشت

نهاوند در وضعیت قرمز

ادامه از صفحه یک: وی با بیان این که بعد از بعضی از پس لرزه‌ها امکان دارد زلزله اصلی رخ دهد به همین دلیل ما وضعیت قرمز را برای شعب هلال احمر اعلام کرده‌ایم، گفت: در ابتدای وقوع حادثه اکیپ‌های سیاری را به منطقه خزل، فیروزان و مرکز شهر به طرف تویسرکان و جوکار فرستاده‌ایم.

وی درباره خسارت‌های این زلزله گفت: آخرین گزارش‌ها حاکی از این بود که خوشبختانه تاکنون خسارات مالی و جانی در این منطقه رخ نداده است.

وی در پاسخ به این سوال که برخی احتمال پس لرزه‌های بعدی را کم قدرت پیش‌بینی کرده‌اند، اظهار داشت: این رخداد دو سویه است و امکان دارد انرژی گسل بر اثر این لرزه‌خیزی که داشته از انرژی کمتری برخوردار باشد و حالت دوم این است که انرژی قوی‌تری به دنبال این پس‌لرزه وجود داشته باشد.

معاون امداد و نجات همدان با بیان این که ما همیشه بدترین حالت را باید در نظر بگیریم که شاید انرژی اصلی خارج شود به مردم توصیه کرد با توجه به این که تابستان است و هوا گرم، برای مردم مناطق تویسرکان، نهاوند، خزل و فیروزان این امکان وجود دارد تا وقتی که از لرزه‌خیزی پتانسیل گسل کاسته شود و وضعیت به حالت عادی برگردد هوشیار بخوابند و مکان‌های امن را برای اسکان انتخاب کنند.

اشرفی این موقعیت را بهترین زمان برای تمرین وضعیت اضطرار برای مردم این منطقه خواند و گفت: یکی از دلایلی که تلفات زلزله در بم به آن گستردگی به وقوع پیوست سردی هوا بود.

وی به مردم توصیه کرد در حال حاضر که هوا خوب است و در وضعیت خوبی به سر می‌بریم، مردم می‌توانند تا زمان اعلان وضعیت سفید در حیاط‌ها و مکان‌های امن سکنی گزینند تا از آوار احتمالی در امان بمانند. وی از مردم خواست به اندازه ارتفاع دیوارها از دیوارها فاصله بگیرند.

اشرفی با اشاره به این که اطلاع رسانی می‌تواند تمرینی برای اتفاقات احتمالی در آینده باشد، گفت: در سوئیس با این که چنین اتفاقاتی نمی‌افتد مردم هر ماهه یک روز را در شرایط اضطرار به سر می‌برند تا آمادگی در شرایط اضطراری را داشته باشند.

وی تاکید کرد: اگر هشدار این زمین لرزه‌ها را در همدان داشته باشیم مردم می‌توانند این شرایط را تمرین کنند و در خانه نخوابند. وی از مردم خواست حداقل چند روز را در مکان‌های امن سکنی گزینند و در مکان‌هایی که پایداری کافی ندارند، نخوابند.

شنیده ها

shenide@hamedanpayam.com

۱. با رفتن پیریایی از استانداری تلاش‌ها برای تصدیگری این سمت در استان آغاز شده است.

تعدادی از این افراد از لحظه اعلام پیامکی خبر از سوی همدان‌پیام پیگیرموضوع شده و در تلاش هستند دوباره پرونده خود را در پروسه استاندار همدان به جریان بیندازند.

گفتنی است خجسته رئیس مجمع نمایندگان استان با اعلام اینکه امتحان پس داده‌ها امیدوار نباشند موضع نمایندگان را در این‌باره مشخص کرده است.

۲. دور چهارم سفرهای استانی مدیران‌کل لغو شد. با رفتن پیریایی از استانداری دور چهارم این سفرها که قرار بود از روز شنبه از ملایر از سرگرفته شود لغو شده است. گفتنی است نتایج سفرهای قبلی همچنان از چالش‌های مورد بحث در استان می باشد.

گفتنی است همدان‌پیام تصمیم گرفته است همزمان با آغاز دور چهارم سفرهای شهرستانی پیریایی به برگزاری سفرهای شهرستانی همدان‌پیام اقدام نماید که این موضوع البته برای پیگیری میزان تحقق نتایج سفرهای قبلی استمرار خواهد یافت. گفتنی است امروز تیم همدان‌پیام در آغاز سفرهای شهرستانی به نهاوند می‌رود.

۳. برخی میهمانان ویژه مراسم افتتاح سرای روزنامه نگاران استان در این مراسم حضور نخواهند یافت. گفته می‌شود محمد زاده معاون مطبوعاتی وزیر ارشاد و پیریایی احتمالا دراین مراسم حضور نخواهند یافت. گفته می‌شود دلیل این امر تصمیم هیات دولت در شامگاه دیروز مبنی بر رفتن پیریایی از استانداری همدان می باشد.

۴. نهاوند در حالت آماده باش می باشد. پس از زلزله دیروز در همدان و نهاوند حالت آماده باش اعلام شده است. گویا در این مورد استان‌های معین همدان نیز در حالت آماده باش می‌باشند. گفتنی است زلزله روز گذشته در همدان و نهاوند خسارت نداشته است.

۵. استاندار جدید به زودی معرفی می‌گردد. گویا قرار است وی در هفته آتی با معرفی هیات دولت به استان بیاید. گفته می‌شود وی بومی استان بوده و از جمع معاونان فعلی پیریایی نمی‌باشد.

۶. بیانیه خانه مطبوعات در حمایت از رسانه‌های منتقد و اعتراض به عملکرد استانداری و شهرداری همدان سوخت. گویا پس از رایزنی‌های فراوان قرار بود این بیانیه این هفته منتشر شود که با رفتن پیریایی معلق شد و به فرصت‌های آتی موکول شد تا به عنوان تیر در ترکش برای آینده و در مقابله با شهرداری و برخی مدیران غیررسانه‌ای استفاده شود.

۷. دفتر ارتباط مردمی ابراهیم کارخانه‌ای نماینده مردم شهرستان همدان و فامنین در مجلس نهم به زودی افتتاح می‌شود. گفته می‌شود این دفتر روز شنبه با حضور اصحاب رسانه و برخی اعضای ستاد وی به طور رسمی افتتاح خواهد شد. گفتنی است دفتر ارتباط مردمی کارخانه‌ای در دوره هفتم مجلس بسیار فعال بود.

۸. بیشترین تصادفات منجر به فوت در سطح شهرستان همدان مربوط به شهر همدان بوده است. گفته می‌شود سه ماه گذشته ۱۹ مورد تصادف منجر به فوت در سطح شهرستان رخ داده که نسبت به سال گذشته ۹۰ درصد افزایش داشته است که بیشترین موارد مربوط به شهر همدان است.

خبر کوتاه

اندیشه‌های شهید بهشتی همواره در جامعه جاری است

همدان‌پیام: استاد حوزه و دانشگاه گفت: اندیشه‌های شهید بهشتی و شهدای هفتم تیر، همواره در جامعه جاری است و هیچگاه فراموش نخواهد شد. حجت‌الاسلام محمدمهدی ماندگاری در یادواره سرداران، امیران، فرماندهان و یک هزار و ۱۰۰ شهید شهرستان و گرامیداشت شهدای هفتم تیر در مسجد جامع ملایر افزود: شهید بهشتی در مقابل تهمت‌ها، جلوه‌هایی از صبر را به نمایش گذاشت. وی با بیان اینکه شهید بهشتی و شهدای هفتم تیر خود را برای امام زمان(عج) فدا کردند، اظهار داشت: هر چه تهمت و افترا به شهید بهشتی زدند، این بزرگوار سکوت کرد و از خود دفاع نکرد.

به گزارش ایرنا، حجت‌الاسلام ماندگاری تصریح کرد: در این آیین‌ها شهدا میزبان ما هستند، میزبانانی که دارایی آنها مادیات نیست، بلکه داراییشان آخرتی و معنوی است و آرامش را به ما هدیه می‌کنند.

وی افزود: لازم است برای یاوری امام زمان(عج) شش کلاس محبت، معرفت، اطاعت، تصمیم، سبقت و طهارت را فرا گیریم. این استاد حوزه و دانشگاه بیان داشت: اگر امروز در مراسم گرامیداشت شهدا، آیین عزاداری امام حسین(ع) و اهل بیتش شرکت می‌کنیم و به زیارت کربلا، نجف و سایر ائمه معصوم(ع) می‌رویم، به دلیل محبتی است که به امام زمان(عج) داریم.

طرح هجرت یک طرح ولایی است

همدان‌پیام: طرح هجرت ۳ یکی از طرح‌های ولایی است که به فرمان مقام معظم رهبری در کشور اجرا می‌شود و این طرح فرصت خوبی را فراهم می‌آورد تا در آن توانمندی‌های علمی و معنوی دانش‌آموزان به ظهور برسد.

فرمانده سپاه ناحیه نهاوند در مراسم افتتاح طرح هجرت ۳ که با حضور مسئولان شهرستان اجرا شد، با بیان این مطلب گفت: این طرح در واقع پاسخ به توانمندی و توانایی‌های جوانان است که با اعتماد به آنها و تعمیق روحیه خودباوری در وجود آنان زمینه مشارکت آنان برای عمران و آبادانی را فراهم می‌نماید.

مرتضی خراسانی افزود: در این طرح ۳ هدف عمده یعنی غنی‌سازی اوقات فراغت، استفاده از نیرو و نشاط جوانان، فرهنگ‌سازی برای کار و تلاش مدنظر است. خراسانی گفت: با اجرای این طرح در سطح شهرستان خدمات خوبی در زمینه زیباسازی مدارس صورت می‌گیرد و دانش‌آموزان یاوران خوبی برای عمران محیط تحصیلی خود هستند.

شنا کردن در محدوده سدها و تأسیسات آبی استان ممنوع است

همدان‌پیام: روابط عمومی شرکت آب منطقه‌ای همدان با اعلام این که تأسیسات آبی همچون دریاچه سدها محل مناسبی برای شنا نیست، از شهروندان و روستاییان خواسته است که از شنا کردن در این مکان خودداری کنند.

در این گزارش آمده است: همه ساله با آغاز فصل گرما و به ویژه در روزهای پایانی هفته و روزهای تعطیل، شماری از شهروندان بدون توجه به علایم هشدار دهنده و اطلاعیه‌های مکرر این شرکت در دریاچه سدها و نیز بندهای انحرافی و کانال‌های آبیاری زهکشی آبیاری و زهکشی اقدام به شنا می‌کنند که این سهل‌انگاری و بی‌توجهی موجب بروز خسارت‌های جانی و مالی فراوان برای هموطنان می‌شود. روابط عمومی شرکت آب منطقه‌ای همدان تأکید بر این نکته که تأسیسات یاد شده محل مناسبی برای شنا نیست از هموطنانی که این امکان را برای تفرج انتخاب می‌کنند درخواست کرد تا به خاطر حفظ سلامت خود و خانواده‌شان به علام هشدار دهنده و تذکر مأموران توجه جدی کنند.

دو مدرسه قرآنی از ابتدای مهر در نهاوند تشکیل می‌شود

همدان‌پیام: مدیر آموزش و پرورش نهاوند گفت: از ابتدای سالتحصیلی جدید دو مدرسه قرآنی پسرانه و دخترانه با هدف توسعه و ترویج بیشتر فرهنگ و آموزش‌های قرآنی در نهاوند تشکیل می‌شود.

علیرضا تکلو اظهار داشت: مدارس قرآنی امسال برای نخستین بار با برنامه وزارت متبوع تشکیل می‌شود و هدف از ایجاد آنها آشنایی دانش‌آموزان با فرهنگ قرآنی در کنار دروس عادی خود می‌باشد.

وی افزود: در این مدارس همانند سایر آموزشگاه‌های دیگر فعالیت‌های آموزشی انجام می‌پذیرد و در طول هفته دانش‌آموزان شش ساعت را به صورت فوق برنامه در فعالیت‌های قرآنی شرکت می‌کنند. وی افزود: مدارس قرآنی که هم‌اکنون فعال می‌باشند در خارج از ساعات آموزشی تشکیل شده‌اند و تمامی دانش‌آموزان هر سه دوره تحصیلی در آن شرکت می‌نمایند، اما این مدارس خاص دوره ابتدایی بوده و آموزش قرآن آن در کنار دروس رسمی خواهد بود.

وعده‌ها

وعده

پل بهشت پایان تیرماه ۹۱ به بهره‌برداری می‌رسد. (خرداد ۹۰)

پیگیری

رسولی معاون عمرانی شهرداری همدان؛ قرار ساخت و تحویل این پل ۱۲ ماهه بود که با گذشت این مدت هنوز به بهره‌برداری نرسیده است، چون عرشه بخش مرکزی برای اجرا در شرایط آب و هوایی موجود مناسب نبود که پیش‌بینی نهایی در خصوص تحویل و بهره‌برداری از این پل اواخر مرداد سال جاری است.

خبر

فرهنگ‌سازی ارزش‌ها در گرو اصلاح الگوهای جامعه است

همدان‌پیام: اصلاح جامعه در گرو اصلاح الگوهای جامعه است و اگر اینها اصلاح شوند جامعه نیز اصلاح خواهد شد.

امام جمعه نهاوند در نشست شورای فرهنگ عمومی با تأسی از فرامین قرآن گفت: در جامعه کنونی نیز برای اصلاح جامعه ابتدا باید کارگزاران و دست‌اندرکاران خود را اصلاح کنند.

حجت‌الاسلام عباسعلی مغیثی ادامه داد: معلمان، هنرمندان و ورزشکاران الگوی جامعه هستند و اصلاح این الگوهاست که می‌تواند به مردم جامعه خط‌مشی دهد، چراکه طبق روایات مردم در اخلاقیات خود را به رؤسایشان شبیه می‌کنند.

وی تأکید کرد: اگر می‌خواهیم ارزش‌های دینی را در جامعه فرهنگ‌سازی نماییم باید به سراغ الگوهای جامعه برویم.

حجت‌الاسلام مغیثی، برنامه‌ریزی مسئولان برای برگزاری نماز جماعت در پارک‌ها، گسترش اکیپ‌های نظارتی برای مبارزه با بدحجابی در سطح شهر و روستا، افزایش حلقه‌های صالحین، مبارزه با مراکز غیرمجاز محصولات فرهنگی را از جمله راهکارهایی عنوان کرد که می‌تواند تا حدود زیادی اصلاح جامعه را به دنبال داشته باشد.

وی در ادامه گفت: قطعا گرانی‌های اخیر به خصوص گرانی کالاهای اساسی معضلات زیادی را به دنبال خواهد داشت و در اعتقاد و دینداری مردم و جانبداری آنها از انقلاب تأثیر خواهد گذاشت.

وی در خاتمه گفت: امیدواریم که اداره بازرگانی و تعزیرات برای مبارزه با گرانفروشی‌ها اقدامات جدی‌تری انجام دهند و با توجه به در پیش بودن ماه مبارک رمضان با برپایی نمایشگاه عرضه مواد غذایی با قیمت مناسب خدمات ارزنده‌ای به شهروندان نهاوندی ارائه دهند.

یادواره سرداران، فرماندهان و ۱۱۰۰ شهید ملایر برگزار شد

همدان‌پیام: یادواره سرداران، امیران، فرماندهان و ۱۱۰۰ شهید شهرستان ملایر با حضور حجت‌الاسلام ماندگاری استاد حوزه و دانشگاه و مسئولان شهرستانی همچنین با حضور پرشور و گسترده قشرهای مختلف مردم در مسجد جامع شهرستان برگزار شد.

حجت‌الاسلام محمدمهدی ماندگاری افزود: میزبان یادواره‌های شهدا، خود شهدا هستند که دارایی آنان مادی و ظاهری نیست، بلکه باطنی و آخرتی است.

حجت‌الاسلام ماندگاری اظهار داشت: میزبانان اصلی یادواره‌های شهدا آرامش را به عنوان پذیرایی در اختیار میهمانان قرار می‌دهند.

وی گفت: باید همانند شهدا رفتار نمود تا نمره قبولی در رکاب امام زمان (عج) را کسب کرد.

حجت‌الاسلام ماندگاری در ادامه ریشه گرانی‌های اخیر جامعه را زیاده‌خواهی برخی خواص دانست و افزود: اگر محبت به امام زمان (عج) در جامعه افزایش یابد قطعا خودبینی‌ها و خودخواهی‌ها کمتر خواهد شد و افراد با آسودگی بیشتری در جامعه زندگی خواهند کرد.

وی ضمن تأکید به همه مردم به ویژه قشر جوان جامعه اظهار داشت: نباید اجازه دهیم حریم ولایت خدشه‌دار شود، زیرا دشمنان داخلی و خارجی توطئه می‌کنند که این انقلاب را آلوده کنند و وظیفه ما تنها پیروی از ولایت‌فقیه می‌باشد.

وی در پایان شهدای انقلاب را از افتخارات جامعه اسلامی ایران خواند و خاطرنشان کرد: همیشه باید شکرگزار خداوندی بود که چنین جوانان برومندی به این جامعه عطا فرموده است.

در ادامه این مراسم فرمانده سپاه ناحیه ملایر با بیان اینکه همه ما در قبال شهدا مسئولیم، افزود: شهدا با رفتن خود چراغ هدایت را تا همیشه تاریخ برای ما روشن نگه داشتند و ما نیز باید با استقامت و بصیرت این چراغ را روشن نگهداریم.

مراد اسماعیلی راه نابودی دشمن را در عملی کردن وصیت شهدا دانست و افزود: نسل امروز برای ادای تکلیف باید راه شهدا را ادامه دهند.

اسماعیلی در پایان خاطرنشان کرد: در این یادواره‌ها باید بتوانیم گوشه‌ای از سلحشوری و مقاومت‌های بی‌بدیل شهدا را در دفاع مقدس بیان کنیم.

کارگاه آموزشی توانمندسازی مدیران مدارس در نهاوند برگزار شد

همدان‌پیام: کارگاه آموزشی ویژه توانمندسازی مدیران مدارس در شهرستان نهاوند برگزار شد.

معاون آموزش متوسطه آموزش و پرورش نهاوند ضمن اعلام این خبر گفت: با توجه به اهمیت و جایگاه والای مدیران و معاونان در اثرگذاری فرآیند پیچیده تعلیم و تربیت و ارتقای دانش و مهارت آنها در فرآیند آموزشی ایجاب می‌کند که مطابق با مسائل روز میزان مهارت حرفه‌ای آنان نیز افزایش یابد.

محمدحسین دارایی اظهار داشت: متناسب بودن دانش‌های تخصصی با نیازهای روز از یک سو و نیاز جدید دانش‌آموزان که با تحولات گسترده دنیای امروز هر روز ابعاد پیچیده‌تری می‌یابد از سوی دیگر این ضرورت را به وجود آورده که مدیران و عوامل اجرایی از شیوه‌های نوین مدیریتی بهره‌مند شوند.

وی تصریح کرد: بر این مبنا آموزش و پرورش نهاوند با درک این ضرورت و لزوم به روز بودن عوامل ستادی خود اقدام به برگزاری کارگاه آموزشی با حضور محمد انصاری‌مهر استاد دانشگاه اصفهان کرد و در این دوره تمامی مدیران مقاطع تحصیلی و مجتمع‌ها به همراه معاونان امور آموزشی شرکت کردند.

وی تأکید کرد: با توجه به اینکه نظام آموزشی ما در آستانه تحولی بنیادین و عظیم قرار گرفته که بررسی اهداف آن می‌تواند اجرای آن را با سهولت هرچه بیشتر همراه سازد، لذا در این کارگاه آموزشی دیدگاه‌های نوین مدیریتی و جایگاه مدیران در آن مورد بررسی و کنکاش قرار گرفت.

وی اضافه کرد: علاوه بر این شناسایی استعدادهای دانش‌آموزان و ایجاد زمینه‌های مناسب برای شکوفاسازی این استعدادها از جمله مواردی بود که مورد بحث قرار گرفت.

وی در پایان با تأکید بر تداوم برگزاری این دوره‌ها گفت: به منظور دانش‌افزایی مدیران با شیوه‌های نوین مدیریتی و همچنین آموزش مدیریت پیشرفته، دوره‌ها و کارگاه‌های آموزشی در آینده تداوم خواهد یافت.

رئیس آموزش و پرورش تویسرکان خبر داد

رشد ۳۰ درصدی عرصه کاری طرح هجرت در آموزش و پرورش

همدان‌پیام: رئیس آموزش و پرورش تویسرکان از رشد ۳۰ درصدی عرصه‌های کاری طرح هجرت در آموزش و پرورش شهرستان خبر داد.

علی بیات با اشاره به اینکه طرح هجرت فرصت خوبی برای وفاق و وحدت فکری و روحی نسل آینده‌ساز در کنار مهارت‌آموزی است، اظهار داشت: اردوهای جهادی زمینه مناسب برای اجرا و سنجش داشته‌های علمی دانش‌آموزان در عرصه‌های مختلف به شمار می‌رود.

به گزارش فارس، وی برجسته‌ترین زوایای پنهان اردوهای جهادی را جهت‌دهی اجتماع مردم در راستای تلاش هدفمند برای تحقق شعار تولید ملی، حمایت از کار و سرمایه ایرانی دانست و تأکید کرد: طرح هجرت ۳، آغازی بر بالندگی و اوج ارتقای توان، تخصص و تزریق و نهادینه کردن جوهره کار و تلاش در وجود نسل جوان سرشار از استعداد و توانمندی است.

رئیس آموزش و پرورش تویسرکان اردوهای جهادی را تقویت‌کننده مشارکت مردم و افزایش روحیه کار گروهی بین جوانان عنوان کرد و افزود: استقبال دانش‌آموزان بسیجی از این برنامه هر سال نسبت به سال گذشته بهتر می‌شود که این نشان از همت و علاقه وافر جوانان برای فعالیت در حوزه‌های مختلف به ویژه در امر سازندگی دارد.

وی با اشاره به رشد ۳۰ درصدی عرصه‌های کاری طرح هجرت در آموزش و پرورش تویسرکان بیان داشت: در سال جاری دانش‌آموزان بسیجی حاضر در طرح در ۴۷ عرصه و سه حوزه نقاشی ساختمان، شعارنویسی و تعمیر سرویس بهداشتی فعالیت خواهند کرد.

مدیر آموزش و پرورش تویسرکان از کسب رتبه نخست استانی آموزش و پرورش در اجرای موفق طرح هجرت ۳ در مدت سه سال متوالی خبر داد و یادآور شد: این نهاد در خصوص فعالیت کوشا و مثمر ثمر در طرح اردوهای جهادی سال ۹۰ در بین سازمان‌های اداری شهرستان رتبه نخست را از آن خود کرد.

اعزام والدین شهدای فرهنگی به مشهد برای اولین بار در کشور

همدان‌پیام: برای اولین بار در کشور والدین شهدای فرهنگی استان همدان از سوی آموزش و پرورش به مشهد مقدس اعزام شدند.

مشاور مدیر کل و رئیس اداره مشارکت‌های مردمی و شاهد و ایثارگران آموزش و پرورش استان همدان با اعلام این خبر گفت: امسال برای اولین بار در کشور والدین شهدای فرهنگی آموزش و پرورش استان همدان در غالب دو کاروان به تعداد ۱۶۰ نفر در دو مرحله به مشهد مقدس اعزام شدند.

منوچهر توسلی کیا اضافه کرد: برای این کاروان زیارتی در مجموع اعتباری بیش از ۲۰۰ میلیون ریال هزینه شد.

وی افزود: استان همدان در طول ۸ سال دفاع مقدس ۴۰۸ شهید فرهنگ تقدیم اسلام و میهن عزیزمان ایران کرده است که تعدادی از والدین شهدا در قید حیات نیستند و تعدادی دیگر آمادگی لازم برای شرکت این اردوی زیارتی را نداشتند.

وی در ادامه از صدور ۲ هزار و ۵۰۰ برگ دیپلم افتخار تا سال ۹۰ برای جانبازان، آزادگان و خانواده شهدا خبر داد و افزود: امسال نیز بر اساس اعلام وزارت آموزش و پرورش برای فرزندان شهدا دیپلم افتخار صادر می‌شود.

توسلی کیا، در بخش دیگری از سخنان خود از برگزاری مرحله نهایی مسابقات مطالعه و تحقیق دانش‌آموزان شاهد و ایثارگران و طرح پراکنده خبر داد و اظهار داشت: در سال تحصیلی ۹۱-۹۰ نیز مسابقه مطالعه و تحقیق دانش‌آموزان شاهد و طرح پراکنده استان در بین ۸۸۶۷ نفر از دانش‌آموزان شاهد استان برگزار شد.

وی اضافه کرد: این مسابقات در سه مرحله آموزشگاهی، منطقه‌ای و استانی برگزار شد که در مرحله آموزشگاهی تعداد ۳۴ مقاله دانش‌آموزان ابتدایی، ۹۰ مقاله دانش‌آموزان مقطع راهنمایی و ۷۶ مقاله دانش‌آموزان دبیرستان شرکت کرده که در مجموع ۲۰۰ مقاله به مرحله استانی راه یافت.

این مسئول خاطرنشان کرد: در مرحله استانی نیز با رقابت راه یافتگان به این مرحله ۴۷ دانش‌آموز دختر و پسر و ۲۲ مقاله به مرحله کشوری صعود کرد که از هر موضوع سه مقاله برتر کشوری معرفی و از راه‌یافتگان به مرحله استانی نیز در مراسمی تقدیر خواهد شد.

وی در ادامه گفت: به منظور ترویج فرهنگ ایثار و شهادت و آشنایی نسل جوان به خصوصیات اخلاقی و رشادت‌های سرداران شهید ۸ سال دفاع مقدس کتاب" خاک‌های نرم کوشک" با در بر گیری گوشه‌ای از زندگی و رشادت‌های شهید عبدالحسین برونی فرمانده تیپ ۱۸ جواد الائمه(س) در قالب مسابقه در بین دانش‌آموزان مدارس شاهد استان توزیع شد که در مسابقه‌ای کتبی از این کتاب از هر آموزشگاه ۳ نفر برگزیده انتخاب شد و از آنان تجلیل به عمل آمد.

توسلی‌کیا در خاتمه از اعزام ۲۰۰ نفر از فرهنگیان آموزش و پرورش همدان در قالب ۱۰ کاروان به قم، جمکران و مرقد مطهر امام (ره) در سالروز رحلت بنیانگذار کبیر انقلاب اسلامی خبر داد.

کیوسک

شماره ۲۶ نشریه چشم‌انداز همدان به همراه درج اخبار و موضوعات مختلف استان در مطلبی که به قلم معاون آموزشی دادگستری استان همدان نگاشته شده است به موضوع آزادی بیان به روایت شرع و قانون پرداخته است.

در این مطلب ابتدا با یک تعریف کلی از آزادی مبنی بر اینکه مفهوم این واژه قلب و روح هر انسانی را به متقضیات فطرت خدایی‌اش که خواهان رهایی از هر نوع تعلق خاطر است، آکنده از شور و اشتیاق می‌کند، پرداخته و مشتقات این کلمه را از جمله آزادی افکار و عقاید، آزادی بیان، آزادی قلم و... برشمرده است.

در ادامه نویسنده تلاش کرده در فضای موجود موارد مورد نظرش را در بحث آزادی و زوایای مختلف آن مطرح کند. همچنین گفته است با نگاهی منصفانه حکمت آسمانی اسلام دقیق‌ترین معنای ارزشی برای عبارت آزادی تعریف کرده است که مصادیق آن در متون فقهی و احکام دینی قابل استخراج است.

نویسنده در ادامه به مطرح کردن اندیشه‌های امام خمینی(ره)، قانون اساسی و نظر آیت‌ا... مطهری و مقام معظم رهبری در بحث مفهوم آزادی و حدود آن پرداخته است. اما یکی از این مطالب که اصل ۲۴ قانون اساسی جمهوری اسلامی است ضمن تأکید بر حق آزادی بیان در نشریات و مطبوعات، از اخلال در ۲ موضوع مبانی اسلام و نیز حقوق عمومی که تفسیر آن را قانون معین می‌کند به عنوان حدود و شروط این حق آورده است.

در پایان این مطلب نویسنده با نگارش این مطلب که در جامعه مطبوعاتی نظام مقدس جمهوری اسلامی ایران، ظرایف همواره مورد توجه بوده ابراز امیدواری کرده که استعداد و اخلاق‌مداری اصحاب رسانه و جراید در جمع بین حقوق افراد و رسالت مطبوعاتی توفیقی روزافزون یابد و همه افراد جامعه از مسئولان گرفته تا شهروندان با کمک به اصحاب رسانه در بیان شفاف و قانونمند و بدون غرض‌ورزی موضوعات و مسائل و مرتفع نمودن معضلات در مسیر سعادت اخروی و دنیوی گام بردارند.

آدینه

نماز جمعه تجلی‌گاه وحدت جامعه اسلامی

همدان‌پیام: روز جمعه یکی از روزهای خاص در میان روزهای خداست.

زمانی برای رسیدگی به کارهای عقب افتاده که شاید جبران کسری خواب‌های هفتگی و شاید زمان مناسبی برای میزبانی و یا میهمانی باشد.

در دیدگاه اعتقادی ما مسلمانان، روز جمعه دارای ویژگی‌های خاصی است که شاید در روزهای دیگر هفته کمتر توجه ما را به خود جلب کند. جمعه نه یک روز ایستا و راکد، بلکه روزی فعال و پویاست که علی‌رغم تعطیلی ظاهری، برخی فعالیت‌های ما از پیش از طلوع خورشید آغاز می‌شود.

روزی که در سپیده دمان آن وضوی نیاز با آب ندبه می‌سازیم تا رکعتی چند به نماز بایستیم، درخواست ظهور آن منجی موعود را به درگاه خداوند اقامه کنیم تا شاید نماز ظهر این جمعه را به امامت آن ذخیره الهی برپا نماییم.

شاید روز آدینه برای ما به منزله فرصتی باشد؛ فرصتی برای جبران برخی غیبت‌های موجه و غیرموجه در رخدادها، تشکل‌ها مرتبط با جامعه اسلامی که در این میان نماز جمعه یکی از بی‌بدیل‌ترین، زیباترین و شگفتی‌ساز تر ین جلوه‌های حضور آحاد مؤمنین در تجلیگاه وحدت جامعه اسلامی است.

باید گفت این حرکت سیاسی دینی می‌تواند یکی از مهم‌ترین و بارزترین نشانه وحدت جامعه اسلامی قلمداد شود به نحوی که در دیگر ادیان به ندرت شاهد چنین گستره عظیمی از انسان‌های معتقد به یک حرکت جمعی دینی هستیم.

در یک نگاه کلی و اجمالی، نماز جمعه زیباترین و جامع‌ترین تعریف از هماهنگی دین و سیاست است تا جایی که در عین فعلیت یافتن به عنوان یک عمل عبادی توانسته است برای بیان مواضع و دیدگاه‌های اسلام و حکومت اسلامی در قبال حوادث و رخدادهای روز جهان جایگاه ویژه‌ای پیدا کند به نحوی که بدون وابستگی به هر گونه جناح، گروه و طبقه با تکیه بر اعتلای کلمه حق، جایگاه و حقوق جامعه اسلامی و به تبع آن تک‌تک مسلمانان را به روشنی بیان می‌کند.

با گذشت بیش از هزار و اند سال از ظهور دین اسلام به عنوان دین کامل و تحولات جامعه اسلامی، نماز جمعه نقش و جایگاه خود را با قدرت تمام حفظ کرده است و حتی می‌توان گفت نماز جمعه در دهه‌های گذشته به عنوان یکی از پرنقش‌ترین و پررنگ‌ترین خطوط مقدم دفاع از حدود اسلامی ایفای نقش کرده است.

نماز جمعه را بعد از وقوع انقلاب اسلامی به صورت اخص و تحولات جهان در زمینه‌های سیاسی، نظامی و فرهنگی می‌توان به عنوان یکی از سنگرها و سرمایه‌های اصلی جامعه اسلامی در قبال تهدیدات و هجمه‌های روز افزون دنیای کفر و استکبار محسوب شود؛ تا آنجا که حضور حداکثری در این جلوه‌گاه سیاسی عبادی، تضمین کننده حیات، امنیت و اقتدار شریعت ابراهیمی در مقابل دنیای کفر قلمداد می‌شود.

فراموش نکنیم نماز جمعه، نمایشگاه بارز فرهنگ، اعتقاد و بایستگی‌های آحاد جامعه از پیر و جوان و زن و مرد است و متعاقباً هر کدام از ما به مثابه نمونه یا تعریفی از یک مسلمان در منظر جهان هستیم. پس باید با رعایت چند نکته ساده آداب حضور در این فریضه الهی که معرف زیباترین تعریف از اسلام و مسلمان است، به خوبی به جا بیاوریم.

در گام اول به خاطر داشته باشیم، خداوند مظهر زیبایی و جمال است. پس بر خود واجب بدانیم در این میهمانی الهی زیباترین جلوه حضور را به نمایش بگذاریم؛ جلوه‌ای که متمایزکننده مؤمن از مشرکان و منافقان باشد.

بر مؤمنان واجب است در این روز با زیباترین، آراسته‌ترین و پاکیزه‌ترین البسه در جمع حاضر شوند؛ زیرا در بیان بزرگان دین، رعایت نظافت فردی و آراستگی ظاهر از صفات دینداران است. سعی کنیم در این روز در انجام برخی مستحبات تلاش و تدبر بیشتری را داشته باشیم؛ از جمله استعمال عطریات، پیش قدمی در سلام، داشتن چهره گشاده و قرائت قرآن و ادعیه مشهور.

در گام دوم، مؤمنان به سفارش امیر مؤمنان علی(ع) پس از تقوای الهی باید مراقب نظم و ترتیب در انجام امور خود باشند. حضور به موقع در محل و زمان اقامه نماز، رعایت نظم در آمد و شد، ترتیب در پر نمودن صفوف از ابتدا، مراعات حال سالخوردگان و کودکان در شرایط جوی، حضور مداوم و به دور از غیبت‌های متوالی و همچنین ترغیب و تشویق خویشان به حضور مداوم باعث می‌شود این سنگر جهادی شکست‌ناپذیرتر گردد.

در گام سوم، نمازگزاران ضمن استماع سخنان خطیب جمعه و یا دیگر سخنرانان و آگاهی از مسایل روز با پرهیز از گفتگو با یکدیگر و توجه کامل به جنبه عمومی مراسم از ایجاد هر گونه بی‌نظمی با ذکر صلوات و یا شعارهای بی‌موقع و یا سلیقه‌ای به انسجام هر چه بیشتر از نماز جمعه یاری خواهند رساند. گام چهارم حضور این است که با اخلاص، حضور قلب و رعایت تقوای الهی، ایمان قوی‌تر خواهد شد.

نماز جمعه میعادگاه عاشقان ا... است و حجی برای آنان که در لباس مستضعفان خواب راحت را به مستکبران آشفته خواهند کرد. نماز جمعه میعادگاه تجدید بیعت قلبی و اعتقادی همیشگی فرد فرد ما با ولی امر خداست. نماز جمعه خزانه الطاف الهی بر جامعه مسلمان است که در هر روز جمعه درب‌های آن باز می‌شود تا هر کس به میزان و توان خویش از آن بهره‌مند گردد. و به راستی سهم ما از این خزانه غیب تا چه میزان است؟

عباس سریشی

آگهی مناقصه

دانشگاه آزاد اسلامی واحد تویسرکان در نظر دارد

از طریق مناقصه عمومی امور مربوط به خدمات عمومی و نظافت خوابگاه دخترانه کوثر را به متقاضیان واجد شرایط واگذار نماید.

متقاضیان محترم می توانند برای خرید اسناد مناقصه حداکثر پانزده روز پس از انتشار آگهی به نشانی دانشگاه آزاد اسلامی واحد تویسرکان - دبیر خانه واحد مراجعه نمایند. ضمناً دانشگاه در رد یا قبول پیشنهادات رسیده مختار است.

هزینه درج آگهی به عهده برنده مناقصه می باشد

روابط عمومی دانشگاه آزاد واحد تویسرکان

آگهی مناقصه

دانشگاه آزاد اسلامی واحد تویسرکان در نظر دارد

از طریق مناقصه عمومی فضای سبز محوطه دانشگاه را به متقاضیان واجد شرایط واگذار نماید.

متقاضیان محترم می توانند برای خرید اسناد مناقصه حداکثر پانزده روز پس از انتشار آگهی به نشانی دانشگاه آزاد اسلامی واحد تویسرکان - دبیرخانه واحد مراجعه نمایند. ضمناً دانشگاه در رد یا قبول پیشنهادات رسیده اختیار تام دارد.

هزینه درج آگهی به عهده برنده مناقصه می باشد.

روابط عمومی دانشگاه آزاد واحد تویسرکان

آگهی مزایده

دانشگاه آزاد اسلامی واحد تویسرکان در نظر دارد

از طریق مزایده عمومی یک دستگاه ساختمان خوابگاه پسرانه الغدیر- واقع در کوچه مخابرات- را به متقاضیان واجد شرایط واگذار نماید.

متقاضیان محترم می توانند برای خرید اسناد مزایده حداکثر پانزده روز پس از انتشار آگهی به نشانی دانشگاه آزاد اسلامی واحد تویسرکان - دبیر خانه واحد مراجعه نمایند. ضمناً دانشگاه در رد یا قبول پیشنهادات رسیده مختار است.

هزینه درج آگهی به عهده برنده مزایده می باشد.

روابط عمومی دانشگاه آزاد واحد تویسرکان

اعلام آمادگی قزاقستان برای میزبانی نشست ۱+۵

همدان‌پیام: وزیر امور خارجه کشورمان با تأکید بر حرکت روبه جلوی ایران در مسأله هسته‌ای گفت: باید صبور بود، آن‌گونه نیست که مسأله سریع برطرف شود.

به گزارش ایسنا، علی اکبر صالحی صبح چهارشنبه بعد از امضای تفاهم‌نامه مشترک اقتصادی، تجاری، فنی، علمی و فرهنگی بین ایران و قزاقستان در جمع خبرنگاران ایرانی و قزاق با بیان این که ایران و ۱+۵ در جهت درست حرکت می‌کنند، ادامه داد: ممکن است جریان حرکت گاهی به کندی و گاهی به سرعت باشد، اما می‌توانم بگویم که دو طرف مایلند مسأله هسته‌ای ایران به صورت برد ـ برد حل و فصل شود. وی ادامه داد: در چند روز آینده کارشناسان در استانبول درباره نقشه راه صحبت خواهند کرد. وی هم‌چنین درباره موضوعات مورد بحث در دیدار با رئیس‌جمهور و وزیر امور خارجه قزاقستان گفت: قزاقستان اعلام آمادگی کرد که میزبان نشست بعدی ۱+۵ باشد ما هم استقبال کردیم.

بهشتی باید الگوی تمام مسئولان باشد

همدان‌پیام: رئیس جمهور گفت: همه مسئولان در جمهوری اسلامی دیدگاه‌ها و عملکرد شهید بهشتی را در همان مدت کوتاه مسئولیت‌های وی مرور کرده و الگوی خود قرار دهند.

به گزارش فارس، محمود احمدی نژاد رئیس جمهور اسلامی ایران در جلسه هیأت دولت اظهار داشت: در حادثه هفتم تیر، شهادت شهید بهشتی به عنوان مدیریت فکری، اجرایی و میدانی انقلاب اسلامی از همه برای انقلاب و نظام جمهوری اسلامی سنگین‌تر بود، چرا که ایشان تئوری انقلاب را تبیین، تدوین و در عرصه اجرایی جاری می‌کرد و در آن زمان نظام افرادی در تراز ایشان کمتر داشت. وی اظهار داشت: دشمن با شناخت کافی از شهید بهشتی، عملیات ترور ایشان را طراحی کرد و اگر چه در سال ۶۰ ترورهای زیادی در کشور اتفاق افتاد، اما حادثه هفتم تیر به جهت اینکه شاخص و تعیین کننده مرز بین اسلام ناب و دیگر ایده‌ها بود، یک درخشندگی و تفاوت اساسی با دیگر وقایع سال‌های پس از انقلاب اسلامی دارد.

لاریجانی گزینه نهایی اصولگرایان در انتخابات

همدان‌پیام: دو تن از اعضای جامعه اسلامی مهندسین پیش‌بینی کردند که به احتمال زیاد اصولگرایان و جبهه پیروان خط امام و رهبری در انتخابات ریاست جمهوری یازدهم از علی لاریجانی حمایت خواهد کرد.

حسن غفوری فرد در گفتگو با مهر در خصوص ابراز تمایل بیش از هفت نفر از اصولگرایان برای انتخابات ریاست جمهوری یازدهم و اینکه آیا نیاز به وحدت اصولگرایان نیست، گفت: ممکن است در مرحله اول هفت یا هشت نفر باشد اما به مرور زمان کم می شود. عضو شورای مرکزی حزب مؤتلفه در پاسخ به این سؤال که گزینه نهایی اصولگرایان برای انتخابات ریاست جمهوری یازدهم کیست، گفت: گزینه اصولگرایان علی لاریجانی خواهد بود. همچنین در این زمینه مصطفی میریان نیز، احتمال حمایت جبهه پیروان خط امام و رهبری از لاریجانی گفت: فعلا در ظاهر قضیه و با توجه به رأی بالای لاریجانی در انتخابات ریاست مجلس احتمالا وی کاندیدای جبهه پیروان خط امام و رهبری در انتخابات ریاست جمهوری یازدهم باشد.

خبر

آریایی نژاد در گفتگو با همدان پیام:

مسئولان درهای انتقاد را باز بگذارند

همدان‌پیام: احمد آریایی نژاد نماینده ملایر در خصوص دلیل انتخاب کمیسیون بهداشت و درمان گفت: با توجه به تخصص و تجربیات خودم در زمینه مسائل بهداشتی و درمانی و شناختی که از مشکلات این حوزه در سطوح کشوری، استانی و شهرستانی دارم، کمیسیون بهداشت را انتخاب کردم. مشکلات و معضلاتی مانند کمبود اعتبار، کمبود پزشک، نبود برخی بیمه‌ها، محدودیت در ورود تجهیزات و مواد اولیه همچنان در بخش بهداشت و درمان کم و بیش وجود دارد. وی تاکید کرد: کمیسیون بهداشت کمیسیون مهمی است که افراد مجرب و توانمندی در آن حضور دارند. ما نیازمند دقت و تأمل بیشتر در برنامه‌ریزی و مدیریت هستیم تا به شکل عادلانه و درست به مردم خدمت‌رسانی شود، ضمن اینکه کار فرهنگی باید به عنوان یک اصل اساسی همواره مد نظر باشد.

آریایی نژاد در مورد حوزه انتخابیه ملایر نیز اظهار داشت: تلاش داریم با ارتباط بیشتر با مسئولان مسائل را پیگیری کنیم تا مشکلات حل و فصل شود؛ البته در مواردی مشکل اعتبار یا امثال آن است که سعی می‌کنیم از مجاری خاص خود موضوع را دنبال کنیم. در ملایر مشکلاتی نیز در حوزه بهداشت و درمان داریم که قطعاً آنها را پیگیری خواهیم کرد.

نماینده ملایر در پاسخ به سوالی درباره برنامه‌های مجمع نمایندگان استان گفت: در مجمع نمایندگان استان فعلاً برنامه خاصی را دنبال نمی‌کنیم اما جلسات ما به طور منظم برگزار می‌شود و مسائل مختلفی را در دستور کار داریم. ما تلاش داریم تا حتی‌الامکان مسائل مهم استان را در کنار مدیران دنبال کنیم و به سرانجام برسانیم.

وی در مورد بحث‌های مربوط به مدیریت استان نیز گفت: مهم این است که به منافع مردم توجه کنیم و ببینیم مصالح عمومی چه چیزی را اقتضا و ایجاب می‌کند تا براساس آن تصمیم گیری شود.

آریایی نژاد در مورد سفر شهرستانی استاندار به ملایر تاکید کرد: انتظار داریم از برخی ریخت و پاش‌ها و هزینه‌های زیاد و تبلیغات بی‌مورد پرهیز شود، دوم اینکه؛ درهای انتقاد را باز بگذارند تا همگان حرف‌های خود را بزنند و نقدهای سازنده و دلسوزانه مطرح شود. همچنین توقع داریم مشکلات شهرستان به ویژه در زمینه اشتغال، کمبود منابع آب، اعتیاد و امثال آنها بیش از پیش مورد توجه مسئولان استان قرار گیرد.

ابوترابی‌فرد در همدان:

روشنگری‌های نظام برای آمریکا حیثیتی باقی نگذاشته است

همدان‌پیام: نائب رئیس مجلس شورای اسلامی گفت: امروزه به خاطر روشنگری‌های نظام، برای آمریکا آبرو و حیثیتی باقی نمانده و تلاش‌های بیهوده‌اش برای سلطه بر جهان با ناکامی مواجه است.

به گزارش فارس، حجت‌الاسلام محمدحسن ابوترابی‌فرد عصر سه‌شنبه در سلسله نشست‌های هم‌اندیشی نسل سوم انقلاب در همدان با اشاره به اینکه تحولات در جوامع بشری ثمره تغییرات حاصل شده در افراد پیشرو و تأثیرگذار آن جامعه است، اظهار داشت: این تغییرات و تحولات می‌تواند در ابعاد منفی و مثبت آن مورد ارزیابی قرار گیرد.

وی با بیان اینکه آمریکای دیروز با آمریکای امروز قابل قیاس نیست و قابل وزن‌گیری نیستند، تأکید کرد: امروز امت مسلمان در جهان و آزادیخواهان در برابر زیاده‌خواهی‌های آمریکا و ایادی استکبار ایستادگی می‌کنند و این مهم مرهون روشنگری‌های امام راحل و رهبری است.

ابوترابی‌فرد اظهار داشت: امروز برای آمریکا آبرو و حیثیتی باقی نمانده و تلاش‌های بیهوده‌اش برای سلطه بر جهان با ناکامی مواجه است.

در سوریه چه خبر است؟!

بشار اسد: در شرایط جنگی به سر می‌بریم

همدان‌پیام: گسترش درگیری‌ها در حومه دمشق در سه روز گذشته و حمله به یک ایستگاه تلویزیونی اوضاع در سوریه را وخیم تر کرده است. روز سه شنبه بشار اسد اعلام کرد که کشورش در شرایط جنگی به سر می‌برد.

صبح دیروز خبرگزاری دولتی سوریه - سانا - گزارش کرد که در حمله افراد مسلح به مرکز شبکه تلویزیون ماهواره‌ای الاخباریه سوریه، سه نفر کشته شده‌اند.

براساس این گزارش، این سه تن "در حمله وحشیانه تروریستی توسط یک گروه از تروریست‌ها که این مرکز را هدف حمله قرار داده بودند" جان خود را از دست دادند.

این اتفاق در شرایطی رخ داد که روز سه شنبه درگیری‌های شدیدی در حومه شهر دمشق پایتخت سوریه رخ داد. به گزارش رویترز، فعالان مخالف حکومت سوریه گفته‌اند این درگیری‌ها شدیدترین نزاع مسلحانه در ۱۵ ماه گذشته یعنی از زمان آغاز اعتراضات در سوریه تاکنون بوده است.

سازمان دیده‌بان حقوق بشر سوریه هم اعلام کرد نیروهای امنیتی این کشور سه شنبه با حمایت و پشتیبانی خودروهای زرهی وارد منطقه برزه در شهر دمشق شدند.

سازمان دیده‌بان حقوق بشر سوریه که دفتر مرکزی آن در لندن است و شبکه‌ای از فعالان و رابطان را در سراسر سوریه در اختیار دارد، اضافه کرد: روز سه‌شنبه انفجارها و درگیری‌های مسلحانه‌ای در مناطق دمر و قدسیا در حومه دمشق به وقوع پیوست.

گفته می‌شود برای نخستین بار، مخالفان مسلح در این زد و خوردها از توپخانه استفاده کردند. این گروه از بروز درگیری‌های شدید در نزدیکی پایگاهی به نام محافظ جمهوری، در ۸ کیلومتری دمشق خبر داد. آن طور که خبرنگاران در سوریه می‌گویند، درگیری در نزدیکی این پایگاه کم سابقه بوده است و این می‌تواند نشان از افزایش جسارت مخالفان باشد.

پایگاه محافظ جمهوری که توسط ماهر اسد، برادر کوچکتر بشار اسد مدیریت می‌شود، مسئولیت مراقبت از دمشق را بر عهده دارد.

تلویزیون ملی سوریه نیز درگیری‌های روز سه شنبه را تایید کرد اما گفت ده‌ها تروریست کشته شده و تعدادی دیگر دستگیر شده‌اند. این رسانه گفته در میان افرادی که دستگیر شده‌اند، جنگجویان خارجی بوده‌اند.

همزمان با درگیری شدید در حومه دمشق بشار اسد، رئیس جمهوری سوریه، یک سال پس از آغاز درگیری‌ها اعلام کرد که کشورش در جنگ به سر می برد. او روز سه شنبه، به اعضای جدید کابینه‌اش گفت باید همه تلاششان را برای پیروزی در این جنگ به کار گیرند. اسد در مراسم سوگند اعضای جدید کابینه گفت: "ما از همه سو در جنگ به سر می بریم."

رهبر معظم انقلاب در دیدار با مسئولان قضایی:

باید برخی بگو مگوها در قوای سه گانه حذف شود

▪ مجازات زندان به حداقل برسد

همدان‌پیام: رهبر معظم انقلاب اسلامی در دیدار رئیس، مسئولان عالی و قضات قوه قضاییه، ارتقا دستگاه قضایی به منظور تحقق عدالت قضایی در جامعه را مهمترین هدف برشمردند.

حضرت آیت‌ا... خامنه‌ای تأکید کردند: دولت، مجلس و قوه قضاییه، همه در یک جبهه و آن هم جبهه دفاع از اسلام، ملت شریف ایران و استقلال و هویت کشور قرار دارند و بر همین اساس، کمک به یکدیگر باید اصل قرار گیرد و برخی بگومگوها و خدشه‌ها در کار یکدیگر، حذف شوند.

ایشان خاطرنشان کردند: اگر هریک از طرف‌ها بخواهد دائماً به کار طرف دیگر بپردازد، مشکل حل نخواهد شد؛ بنابراین هر یک از قوا از جمله قوه قضاییه باید وظیفه خود را بطور کامل انجام دهند و با قوای دیگر همکاری کنند.

رهبر انقلاب اسلامی بار دیگر بر تخلف‌ناپذیر بودن وعده الهی مبنی بر یاری تلاش‌کنندگان در راه حق، تأکید کردند.

به گزارش ایسنا، حضرت آیت‌ا... خامنه‌ای ضمن تبیین برخی نکات مهم برای رسیدن به این هدف، همکاری همه دستگاه‌ها به ویژه قوای سه‌گانه را در شرایط کنونی فریضه و لازم دانستند و تأکید کردند: دولت، مجلس و قوه قضاییه، همه در جبهه واحد دفاع از اسلام، ملت ایران و استقلال و هویت کشور در مقابل تلاش همه‌جانبه قدرتهای استکباری قرار دارند و باید با پرهیز از مسائل حاشیه‌ای و اختلافی، به یکدیگر کمک کنند.

رهبر انقلاب اسلامی در این دیدار که در تالار اماکن متبرکه آستان قدس رضوی در مشهد مقدس و در سالروز شهادت آیت‌ا... بهشتی و ۷۲ تن از یاران انقلاب اسلامی در هفتم تیر سال ۱۳۶۰ برگزار شد، ضمن تجلیل از شهید بهشتی و شهدای هفتم تیر، ارتقای قوه قضاییه و تحقق عدالت قضایی موردنظر نظام اسلامی را زمینه‌ساز حل شدن بسیاری از مشکلات و برچیده شدن مفاسد دانستند و افزودند: با توجه به ظرفیت‌های موجود در کشور، قطعاً می‌توان با تلاش و ابتکار و بکارگیری ظرفیت‌ها، به هدف بزرگ ارتقای دستگاه قضایی رسید.

ایشان همچنین با تأکید بر لزوم کاهش توسل به زندان در مجازات‌ها، به عنوان یک سیاست جاری در قوه قضاییه، خاطرنشان کردند: باید تا آنجا که ممکن است، مجازات زندان به حداقل برسد، زیرا زندان یک پدیده نامطلوب است و تبعات گسترده‌ای برای زندانیان، خانواده‌های آنان و حتی محیط کار افراد دارد.

رهبر انقلاب اسلامی، اتقان احکام قضایی را یکی دیگر از پیش‌نیازهای ارتقای قوه قضاییه برشمردند و خاطرنشان کردند: احکام قضایی باید از آنچنان استحکام محتوایی برخوردار باشند که اگر در معرض نظر متخصصان امور فقهی و حقوقی قرار گیرند، قاضی صادرکننده آن، هیچ دغدغه‌ای نداشته باشد.

حضرت آیت‌ا... خامنه‌ای تأکید کردند: تصمیم برای اتقان احکام دادگاه‌ها باید در قوه قضاییه فراگیر شود، زیرا نقض مکرر احکام دادگاه‌های بدوی نشان‌دهنده نقض محتوایی و شکلی احکام است.

رهبر انقلاب اسلامی، حفظ آبروی افراد را یکی از مسائل بسیار حساس و مهم برشمردند و خاطرنشان کردند: بخش قابل توجهی از این موضوع، متأسفانه به فضاسازی‌ها و شایعه‌سازی‌های برخی مطبوعات و پایگاه‌های رایانه‌ای مربوط می‌شود اما قوه قضاییه نباید به هیچ‌وجه تحت تأثیر این جوسازی‌ها قرار گیرد.

حضرت آیت‌ا... خامنه‌ای در بخش دیگری از سخنان خود، همکاری قوای سه‌گانه را یکی از نیازهای کنونی کشور دانستند و افزودند: امروز قدرت‌های زورگوی دنیا، تمام توان خود را متمرکز کرده‌اند تا شاید بتوانند به نظام جمهوری اسلامی و حرکت عظیم آن که الهام‌بخش دنیای اسلام است، خدشه‌ای وارد کنند.

ایشان بیداری کنونی در دنیای اسلام و شوق روزافزون توده‌های مردم به آرمان‌های اسلامی را نتیجه حرکت پیش‌رونده جمهوری اسلامی ایران در افکار عمومی دنیای اسلام دانستند و خاطرنشان کردند: هر موفقیت یا پیشرفت علمی نظام اسلامی، حرکت‌های عظیم اجتماعی مردم همچون انتخابات پرشور و همچنین ایستادگی و مقاومت جمهوری اسلامی در مقابل زورگویی‌های استکبار، هر کدام، مشوقی برای ملت‌ها به منظور پیگیری استقلال بر پایه اسلام است و بر همین اساس قدرتهای زورگو تمام توان خود را بر ملت ایران متمرکز کرده‌اند تا شاید این کانون اصلی را از رونق بیندازند.

> **رهبر انقلاب اسلامی، حفظ آبروی افراد را یکی از مسائل بسیار حساس و مهم برشمردند و خاطرنشان کردند: بخش قابل توجهی از این موضوع، متأسفانه به فضاسازی‌ها و شایعه‌سازی‌های برخی مطبوعات و پایگاه‌های رایانه‌ای مربوط می‌شود اما قوه قضاییه نباید به هیچ‌وجه تحت تأثیر این جوسازی‌ها قرار گیرد.**

رهبر انقلاب اسلامی، جنجال‌های مختلف بر ضد نظام اسلامی بویژه در زمینه حقوق بشر و انرژی هسته‌ای را در همین چارچوب ارزیابی و تأکید کردند: این قدرتهای زورگو که به دروغ نام خود را جامعه جهانی می‌گذارند، تلاش دارند جمهوری اسلامی ایران را از پشتوانه مردمی خود محروم کنند.

حضرت آیت‌ا... خامنه‌ای در تشریح این توطئه افزودند: هدف اصلی قدرتهای استکباری از اعمال تحریم‌ها، مردم ایران هستند تا فشارها موجب شود که مردم به ستوه بیایند و از نظام اسلامی جدا شوند اما به فضل الهی در این توطئه نیز شکست خواهند خورد، زیرا آنها مردم و مسئولان ما را همچنان نشناخته‌اند.

ایشان تأکید کردند: این خدعه دشمن، برای مردم به‌خوبی شناخته شده است و به همین دلیل مردم در عرصه‌های مختلف حضور پرشورتری دارند و مسئولان نیز حقاً و انصافاً تمام تلاش خود را به‌کار گرفته‌اند.

همکاری همه دستگاه‌ها و قوای سه‌گانه لازم، فریضه و قطعی است. هرگونه واگرایی نیروها و قوای سه‌گانه از یکدیگر، به ضرر کشور است، بنابراین همه باید با یکدیگر همکاری کنند. اگر هریک از طرف‌ها بخواهد دائماً به کار طرف دیگر بپردازد، مشکل حل نخواهد شد؛ بنابراین هریک از قوا از جمله قوه قضاییه باید وظیفه خود را بطور کامل انجام دهند و با قوای دیگر همکاری کنند.

حضرت آیت‌ا... خامنه‌ای، امکانات و ثروت داخلی، مردم خوب، وجود منابع انسانی و نداشتن بدهکاری جهانی را از نقاط قوت ایران برشمردند و افزودند: در شرایط کنونی، دشمن با همه توان وارد میدان شده تا دسترسی جمهوری اسلامی به این منابع و نقاط قوت را کاهش دهد اما از طرف دیگر مسئولان هم تمام توان خود را به‌کار گرفته‌اند تا این توطئه خنثی شود.

در جلسه علنی دیروز مجلس مطرح شد:

وزیر اقتصاد از نمایندگان استان تذکر گرفت

همدان‌پیام: دیروز در صحن علنی مجلس و در قرائت تذکرات کتبی نمایندگان به مسئولان اجرایی نام شش تن نماینده استان همدان در این تذکرات دیده شد که در یکی از بندها به طور جمعی خطاب به وزیر اقتصاد ودارائی، از لزوم دقت در انتصاب مدیران مالی استان همدان سخن رانده بودند. در این تذکر امیرخجسته نماینده همدان و فامنین، علی نعمت چهاردولی و احمد آریایی‌نژاد نمایندگان ملایر، عطاا... سلطانی صبور نماینده رزن و بهروز نعمتی نماینده اسدآباد در مجلس نهم به وزیر امور اقتصاد و دارایی در خصوص لزوم دقت نظر در انتخاب مدیران استان همدان تذکر دادند.

این اولین تذکر جمعی نمایندگان استان همدان نسبت به مسئولان اجرایی از آغاز مجلس نهم تا کنون بوده است که می‌تواند بازخوردهای فراوانی در فضای استان داشته باشد. با توجه به اوضاع و شرایط کنونی استان و وجود نارضایتی از عملکرد برخی مدیران استانی، پیش‌بینی می‌شود نمایندگان استان با توجه به شعارها و وعده‌هایی که در ایام انتخابات و پس از آن به مردم دادند در آینده نزدیک نسبت به برخی عملکردهای مدیران استان، تذکرات جدی ای را به مسئولان سطح بالای اجرایی کشور بدهند. در جلسه دیروز همچنین ابراهیم کارخانه‌ای، نماینده همدان و فامنین به وزیر صنعت معدن و تجارت و همچنین به وزیر جهادکشاورزی پیرامون ضرورت اتخاذ راهکار مشترک و برنامه‌ریزی فوری و مؤثر در راستای مبارزه جدی و بی‌امان با گرانی تذکر داد.

بهروز نعمتی، نماینده اسدآباد هم به وزیر علوم در خصوص ضرورت رسیدگی فوری به دانشگاه پیام نور شهرستان و همچنین پیگیری پیشرفت دانشگاه سیدجمال‌الدین اسدآبادی تذکر داد.

در این تذکرات علی نعمت چهاردولی، نماینده ملایر به وزیر راه و شهرسازی در خصوص لزوم توجه به افزایش بیش از اندازه قیمت تمام شده مسکن مهر تذکر داد.

به گزارش فارس، یحیی‌زاده، نماینده تفت و میبد نیز به وزیر امور خارجه در خصوص برخورد با دولت سعودی به علت اعدام چند زائر ایرانی به دلیل حمل مواد مخدر بدون رعایت حقوق شناخته شده آنها و پیگیری جدی جهت آزادی سایر زندانیان ایران در عربستان تذکر داد. آقامحمدی، نماینده خرم‌آباد به وزیر صنعت و معدن پیرامون جلوگیری از افزایش قیمت نان در استان‌های کم‌درآمد تذکر داد.

دوات‌گری، نماینده مراغه و عجب‌شیر به وزیران جهاد کشاورزی و صنعت و معدن و تجارت پیرامون جلوگیری از افزایش قیمت نان و نظارت بر کیفیت عرضه آن تذکر داد.

دستغیب، نماینده شیراز به وزیر آموزش و پرورش پیرامون عدم برنامه‌ریزی منظم، هدفمند و درازمدت در مدیریت اعلام تعطیلات و ایجاد نگرانی و بی‌نظمی در برنامه‌ریزی اولیا و دانش‌آموزان تذکر داد.

نوروزی و صابری نمایندگان علی‌آباد، رامیان و آزادشهر به وزیر اقتصاد و دارایی در خصوص علت افزایش ۳۰ درصدی قیمت نان تذکر دادند.

مهدی سنایی:

نباید در مورد مرسی شتاب زده قضاوت کرد

همدان‌پیام: پس از روی کار آمدن محمد مرسی اولین رئیس جمهور پس از سلطنت حسنی مبارک، واکنش‌های فراوانی در داخل از کشور در قبال رابطه و نگرش مرسی به ایران برانگیخته شد که از سویی عده‌ای دم از بر وفق مراد شدن اوضاع برای ایران در مصر میزنند و با خوش بینی مضاعفی نسبت به دولت جدید مصر می نگرند و از سوی دیگر، عده‌ای از تحلیلگران نیز معتقدند که در عالم سیاست و مخصوصا عرصه دیپلماسی بین کشورها آنچه اصل و مهم است منافع کشورها است و ویژگی اسلامگرا بودن مرسی نمی‌تواند تضمینی برای آینده‌ای درخشان در روابط دیپلماتیک ایران و مصر باشد.

مهدی سنایی نماینده نهاوند در مجلس و عضو کمیسیون امنیت ملی و سیاست خارجی مجلس در این رابطه معتقد است: پیروزی مرسی اتفاق خوشحال‌کننده‌ای است و حتماً موجب تحول در روابط ایران و مصر می‌شود اگرچه باید به این تحول واقع بینانه نگاه کرد و در قضاوت درخصوص مواضع و دیدگاه‌های محمد مرسی شتاب نکرد.

به گزارش خبرگزاری‌ها، وی افزود: برای موضع‌گیری درباره دولت منتخب در مصر باید با تأمل بیشتری عمل کرد و نباید خیلی خوشبین باشیم.

مهدی سنایی درباره موضع محمد مرسی رئیس جمهور جدید مصر درباره ایران و قضیه سوریه اظهار کرد: نباید شتاب زده موضعگیری و تصمیم‌گیری کرده و خوشبینانه برخورد کنیم. ضمن اینکه باید صبر کنیم آقای مرسی مواضع خود را به گونه‌ای شفاف‌تر بیان کند و بعد قضاوت کنیم.

نماینده مردم نهاوند در مجلس شورای اسلامی اضافه کرد: برای اینکه ببینیم چقدر سیاست‌های این کشور در دوره ریاست جمهوری مرسی با سیاست‌های جمهوری اسلامی منطبق است، باید تلاش کنیم ابتکار عمل در روابط ایران و مصر در دست دو کشور باقی بماند و تحت تأثیر عوامل و موضع‌گیری‌های طرف ثالث قرار نگیرد.

سنایی در ادامه یادآور شد: به نظر می‌رسد نباید موضع‌گیری‌های دوره انتخابات محمد مرسی را خیلی مورد استناد قرار داد، چراکه بعضا ممکن است این موضع‌گیری تحت‌تأثیر فضای انتخابات مطرح شده باشد، مجموعاً مرسی مجبور خواهد شد که به خواسته‌های مردم که تحقق اهداف انقلاب و استقلال بیشتر در سیاست خارجی مصر و حرکت در مسیر منافع ملت مصر و جهان اسلام است، تن بدهد.

در همین رابطه رئیس کمیسیون امنیت ملی و سیاست خارجی نیز با اشاره به آینده روابط ایران و مصر گفت: جمهوری اسلامی ایران از زمان سقوط رژیم حسنی مبارک عملا رابطه را برقرار شده می‌داند، اما برای روابط شکلی و رسمی تعجیلی نداریم و می‌توان بعد از استقرار امور در مصر این روابط رسمی شکل خود را پیدا کند.

علاالدین بروجردی در گفت‌وگو با مهر گفت: محمد مرسی راه سختی را در پیش روی دارد با توجه به اینکه بحث انحلال مجلس توسط شورای نظامی مصر انجام شده است و مجموعه مراحل قانونی که مصر را به سمت ثبات بکشاند.

رئیس کمیسیون امنیت ملی و سیاست خارجی مجلس با بیان اینکه آمریکا، اسرائیل و انگلیس تلاش می‌کنند که ایران و مصر در کنار یکدیگر نباشند، گفت: معتقدم محمد مرسی باهوش‌تر از این است که در چنین دام‌هایی قرار بگیرد.

خبر کوتاه

سخنرانی ابوترابی مقابل صندلی‌های خالی

مهر: نایب رئیس مجلس شورای اسلامی در شرایطی در پایان جلسه دیروز مجلس سخنرانی کرد که تنها حدود ۱۰ نفر از نمایندگان مستمع سخنان وی بودند و باقی صندلی‌های مجلس خالی بود. این در حالی است که ابوترابی پیش از نطق خود و هنگام رأی گیری برای اعتبارنامه‌های باقی مانده منتخبان مجلس چندین بار از نمایندگان خواست جلسه را ترک نکنند، اما اکثر آنان جلسه را پیش از اعلام پایان جلسه علنی ترک کردند. ابوترابی پس از پایان سخنان خود وقتی صندلی‌های نمایندگان را خالی از نمایندگان یافت خطاب به نمایندگانی که به احترام وی جلوی در پارلمان ایستادند گفت: زنده باد همکاران مقاوم که ایستاده‌اند.

تشکیل فراکسیون مستقلین مجلس

باشگاه خبرنگاران: نماینده مردم تبریز در مجلس از تشکیل فراکسیون مستقلین ظرف هفته‌های آینده خبر داد. مسعود پزشکیان نماینده مردم تبریز، آذر شهر و اسکو در مجلس شورای اسلامی از تشکیل فراکسیون مستقلین در آینده نزدیک خبر داد و گفت: این فراکسیون پس از تشکیل فراکسیون‌های مختلف در صحن مجلس نهم و مهیا شدن شرایط موجود تشکیل خواهد شد. وی در ادامه افزود: در حال حاضر هیچ اساسنامه و مانیفستی به این منظور تدوین نشده است.

هشدار ایران به کره جنوبی

فارس: سفیر ایران در سئول با اشاره به تصمیم کره جنوبی برای توقف واردات نفت ایران هشدار داد، ایران نیز در اقدامی متقابل ممکن است به طور کامل واردات از این کشور را متوقف نماید.

به گزارش فارس، سفیر ایران در سئول هشدار داد ایران ممکن است در برابر توقف واردات نفت خود توسط کره جنوبی دست به اقدام متقابل بزند. احمد معصومی فر گفت، اگر کره جنوبی واردات نفت ایران توسط شرکت‌های کره‌ای را ممنوع کند ایران نیز ممکن است تصمیم بگیرد به طور کامل واردات کالاهای ساخت این کشور را متوقف نماید. روز سه شنبه دولت کره جنوبی در بیانیه‌ای رسمی از تعلیق واردات نفت این کشور از ایران خبر داد.

کاهش محبوبیت پوتین در روسیه

ایسنا: برمبنای نظرخواهی اخیر مؤسسه نظرسنجی "لاوادا" در مسکو، محبوبیت ولادیمیر پوتین در میان مردم روسیه کاهش یافته است.

بر اساس این نظرسنجی از پایان سال ۲۰۱۰ میلادی شمار کسانی که به ولادیمیر پوتین، رئیس جمهور روسیه هیچ اطمینانی ندارند نسبت به گذشته سه برابر شده و به ۱۳ درصد رسیده است. روزنامه روسی کومرسانت به نقل از این انستیتوی نظرسنجی نوشته است که تنها ۴۹ درصد مردم روسیه هنوز به پوتین اطمینان دارند.کارشناسان از میان رفتن هنجارهای اخلاقی را دلیل رویگردان شدن مردم از رهبری سیاسی در روسیه می‌دانند.

تظاهرات کویتی‌ها در اعتراض به انحلال پارلمان

مهر: هزاران کویتی در اعتراض به انحلال پارلمان کنونی و مشروعیت بخشی به مجلس سابق دست به تظاهرات زدند. پایگاه روسیا الیوم گزارش داد: هزاران کویتی روز سه شنبه در اعتراض به حکم انحلال پارلمان کنونی و مشروعیت بخشیدن به پارلمان قبلی دست به تظاهرات زدند.

تظاهرات کنندگان با تجمع در میدان "الاراده" در مقابل پارلمان کویت ضمن سردادن شعار ما تسلیم نمی شویم این اقدام را کودتایی علیه قانون اساسی دانستند.

شایان ذکر است که دادگاه عالی قانون اساسی کویت اخیرا در حکمی پارلمان کنونی را منحل و پارلمان سابق را مشروع دانست.

طب هسته‌ای ایران پیشرفته است

همدان‌پیام: اســتاد دانشــگاه ترکیه گفت: طب هسته‌ای ایران به دلیل توانایی تولید در داخل کشور بسیار پیشرفته است.

حکمت کوچاک در گفت‌وگو با ایرنا با بیان اینکه طب هسته‌ای هنوز در ترکیه نوپاست، افزود: دولت ایران در حوزه سلامت و بهداشت کارهای بسیار ارزنده‌ای انجام داده است.

وی با اشــاره به بازدید خود از دانشــگاه علوم پزشکی تبریز افزود: ایران در زمینه پزشکی پیشرفت‌های بسیار زیادی داشته و پزشکان ایرانی از دانش علمی بسیار بالایی برخوردار هستند.

کوچاک بر اهمیت فرایند رو به رشد و همه جانبه روابط دو کشور دوست و برادر ایران و ترکیه تأکید کرد و خواستار توسعه هرچه بیشتر همکاری‌های دو کشور بزرگ منطقه در بخش‌های مختلف علمی و پزشکی شد.

نقشه «عشق» در مغز شناسایی شد

همدان‌پیام: یک پژوهش بین‌المللی جدید برای اولین بار به نمایش نقشه دقیق از محل بروز احساس عشق و دوست داشتن در مغز پرداخته و قادر به مشاهده الگوهای فعالسازی این دو در کنار یکدیگر شده است.

به گزارش ایســنا، به گفته استاد روانشناسی دانشــگاه کونکوردیا، تاکنون کسی به دنبال کنار هم قرار دادن این دو حس برای مشاهده الگوهای فعالسازی نبوده و حتی ممکن است این اجزا کاملاً از هم جدا باشند، اما در مناطق مرتبط مغزی قرار دارند.

جیم پفاوز در کنار محققانی از آمریکا و سوئیس به بررسی نتایج به دست آمده از ۲۰ پژوهش جداگانه پرداخت که فعالیت مغزی را در زمان مشاهده تصاویر افراد مطلوب تحلیل کرده بودند.

محققان با استفاده از این داده‌ها توانستند یک نقشه کامل را از محل عشق در مغز طراحی کنند.

خلاصی از آلودگی کف کفش با پادری مکنده

همدان‌پیام: یک طراح ژاپنی، پادری دوستدار محیط زیست طراحی کرده است که با استفاده از پدهای مکنده، علاوه بر تمیز کردن کف کفش‌ها خود را از آلودگی پاک می‌کند.

به گزارش ایســنا، سیســتم پادری مکنده که توسط «پایونیا فوریوکوکی» طراحی شــده است، شامل تمیز کننده، شلنگ‌های مکنده و حسگر است.

حسگرها قرار گرفتن کف کفش را تشخیص داده و همزمان تمیز کننده روشن شده و شروع به کار می‌کند. پدهای مکنده با قدرت مکش بسیار زیاد آلودگی‌های کف کفش را جذب کرده و در عین حال سطح پادری را نیز همواره تمیز نگه می‌دارند. بخش نارنجی پادری در حقیقت پوششــی برای پنهان کردن شــلنگ‌های مکنده سیستم است و پدهای مکنده نیز به رنگ سبز طراحی شده‌اند.

جاسوس همیشه همراه شما!

گردآوری: نصرا... طاقتی‌احسن

همدان‌پیام: امروزه استفاده از ابزارهای ارتباطی سیار مورد استقبال بسیاری از مردم قرار گرفته، اما در کنار اســتفاده از این وسایل تهدیداتی هم وجود دارد که باید از آنها دوری کرد.

یکی از تهدیداتی که وجود دارد شنود غیرمجاز از طریق تلفن موبایل است که به وسیله دو قطعه در این دستگاه این کار انجام می‌شود. یکی سیم‌کارت که برای ردیابی و شــنود از آن اســتفاده می‌شود و دومین قطعه خود گوشــی اســت که به دو طریق نصب نرم‌افزار شنود یا ارسال خودکار اطلاعات این کار را انجام می‌دهد.

روش‌های شــنود غیر مجاز از طریق تلفن همراه

۱. یکــی از روش‌هــا شــنود پــس از خاموش کردن گوشــی تلفن همراه اســت. اکثــر مردم فکر می‌کنند با اســتفاده از ایــن روش می‌توانند جلوی شــنود غیرمجاز را بگیرند، ولی نمی‌دانند که یکی از بهترین روش‌های شــنود غیرمجاز همین روشی است که کاربر تلفن همراه خود را خاموش می‌کند. به این طریق که با خاموش کردن گوشی و خاموش شدن صفحه نمایش تلفن به صورت خودکار (البته با تنظیماتی که قبلاً توسط فرد جاسوس اطلاعاتی روی گوشــی شــما صورت گرفته اســت) شروع به شماره‌گیری شــماره‌های عناصر شنود که قبلاً در حفره‌های نرم‌افزاری ثبت شده‌اند، می‌کند و به این ترتیب به فرســتنده‌ای مخفی برای شــنود تبدیل می‌شود.

توجه کنید که حتی درآوردن باتری هم موجب از بین رفتن احتمال شــنود نمی‌شود چون ممکن اســت یک باتری دیگــر و کوچکتــری در مدارات گوشــی تعبیه شــده باشد و عمل رســاندن برق و انرژی به گوشی برای شنود را فراهم کند.

۲. تنظیــم و برنامه‌ریزی یک شــماره خاص در تلفن همراه یکی دیگر از روش‌های شنود غیرمجاز اســت. این روش به این صورت است که فرد شنود کننده با شــخص مورد نظر تماس می‌گیرد و بدون اینکه گوشــی تلفن همراه آن شــخص زنگ بخورد میکروفون دهنی گوشــی به طور خودکار روشــن می‌شــود و شــنود صــورت می‌گیرد. بــدون اینکه شخص متوجه شود.

راه‌های پیشــگیری از شــنود توسط تلفن همراه

۱. جلوگیــری از ورود تلفن همراه به مکان‌های حساس و مهم به خصوص جلسات

۲. ایجاد اختلالات الکترونیکی در نوع آنتن‌دهی مناطق مهم و حساس برای عدم برقراری ارتباط

چند هشدار برای اینکه از شنود در امان بمانید

۱. از خرید گوشــی‌های دســت دوم و کارکرده اجتناب کنید.

۲. در خرید گوشــی تلفن همراه دقت و پس از خرید از لحاظ حفره‌های سخت‌افزاری و نرم‌افزاری گوشی را بررسی کنید.

۳. باتــری تلفــن همــراه را بررســی کنید که دستگاه‌های شنود جاسازی نشده باشند.

۴. تماس‌های ورودی و خروجی در تلفن همراه خود را از طریق فهرست مکالماتی شرکت مخابراتی ارائه دهنده خدمات تلفن همراه دائماً چک کنید.

اما برای اطلاع بیشتر خوانندگان از این سیستم، مصاحبــه‌ای کــه در ســایت ســیماب بــا محمود تجلی‌مهر، کارشناس مخابرات منتشر شده است را در زیر می‌آوریم.

آیــا این درســت اســت که تا چند ســال پیش امکان شنود در شبکه تلفن همراه وجود نداشته است؟

- بله، این ســخن درست اســت. اکنون چیزی نزدیک ۱۰ ســال اســت که می‌توان گفت استفاده از تلفن همراه به پدیده‌ای عمومی در جهان تبدیل شــده اســت. تا آن زمان تنها گروه‌های کمی از آن اســتفاده می‌کردند. دلیل آن به جز نبود پوشــش سراســری و رومینگ، بهای بسیار بالای استفاده از تلفــن همراه نیز بود. در عین حــال تا همین چند سال پیش امکان شنود در شبکه تلفن همراه وجود نداشــت. از این رو، گروه‌هــای خلافکار و مافیایی و باندهای جنایت سازمان یافته و پس از ۱۱ سپتامبر گروه‌های تروریستی خیلی زود به مشتریان شبکه تلفن همراه تبدیل شدند و دست پلیس و ارگان‌های قانونی بسته بود.

در همان ســال‌ها دولت‌های اروپایی و آمریکا با فشار بر شرکت‌های بزرگ تولیدکننده سیستم‌های مخابراتــی و اختصاص بودجه پژوهشــی برای آنها، خواستار ســاخت سیستم‌های شــنود تلفن همراه شــدند. این سیســتم‌ها اکنون عملیاتی هستند و در بیشــتر کشورهای جهان به کار گرفته می‌شوند. امکان و روش شــنود در اســتانداردهای مخابراتی از جملــه در "ETSI TS۱۰۱۶۷۱"، "۳GPP TS۳۳۱۰۷" و چند ســند دیگر تعریف شده است. البتــه هر تولیدکننــده جدا از این اســتانداردهای موجود، قابلیت‌های ویژه‌ای را نیز در سیســتم خود می‌گذارد که خارج از چارچوب اســتاندارد می‌تواند باشــد تا موقعیت خود را در بازار رقابتی برجســته سازد.

آیــا ایران نیز از امکان شــنود در شــبکه برخوردار است؟

- در ایــران اگــر امکان شــنود در یک شــبکه مخابراتی وجود نداشته باشد، قانون اجازه شروع به کار را به آن نمی‌دهد. این تنها ویژه ایران نیســت. در بســیاری از کشــورها قانون امکان شــنود را از شرکت‌های سرویس دهنده می‌خواهد.

از این رو هر شــبکه مخابراتی یا اینترنتی که در ایــران کار می‌کند با الزام قانــون، دارای تجهیزات شنود نیز هست.

شــنود یعنــی چــه؟ اگــر امــکان دارد، شکل‌های آن را بیشتر توضیح دهید.

- شــنود به معنای این اســت که ارگان قانونی و اطلاعاتــی در صورتــی که نیاز ایــن کار را به هر دلیلی تشخیص دهد، امکان این را داشته باشد که شماره آن تلفن همراه را زیر نظر قرار دهد. به بیان گســترده‌تر، همه مکالمه‌ها، پیامک‌های نوشــتاری (SMS) و تصویــری (MMS)، ارتباط با اینترنت (GPRS) کــه به آن شــماره می‌رســند یــا از آن فرستاده می‌شوند، مورد شنود قرار می‌گیرند.

شــنود به هیچ رو قابل شناســایی نیست و فرد زیر نظر، متوجه شنود نمی‌شــود. این گونه نیست که صدایی بیاید یا در مکالمه تأخیر باشــد. کیفیت مکالمه هیچ تفاوتی نمی‌کند. این سخنانی که برخی می‌گویند که کســانی روی مکالمه دو نفر آمده‌اند و چیزهایی گفته‌اند، بیشتر به شوخی شبیه است.

شماره‌ها و موقعیت کسانی که با شماره زیرنظر تماس می‌گیرند، نیز ثبت می‌شود. هر گونه فعالیت دیگــر چون انتقال مکالمه به شــماره دیگر (Call Divert) یا کنفرانس ســه نفره و ... نیز در پروتکل ثبت می‌شود.

تغییــر موقعیــت جغرافیایــی و تغییر ســلول رادیویــی اختلالی در شــنود ایجاد نمی‌کند و تمام این فعالیت‌ها ثبت می‌شوند.

روش‌های فنی شنود در لایه‌های زیری مخابراتی شــبکه تلفن همراه با روش‌های شنود و فیلترینگ اینترنت مشابه (بررسی بسته‌های اطلاعاتی) است.

روزنامه تاتس در برلین نوشــته بود که ایران از تکنولــوژی DPI Deep Packet Inspection برای شــنود اینترنت برخوردار اســت. چنانچه این درســت باشــد به این مفهوم اســت که تجهیزات شــنود می‌توانند همــه گونه بســته‌های اطلاعاتی را بگشــایند. البته اگر کاربران از فیلترشــکن‌های VPN-based استفاده کنند، اگر تجهیزات شنود بســته‌ها را بگشایند، قادر به تشخیص محتوای آنها نخواهند بود.

ایــن روزهــا می‌گوینــد کــه ارگان امنیتی می‌تواند میکروفن تلفن همراه کسی را بدون آن که او متوجه شــود، روشن کند. آیا این کار امکان‌پذیر است؟

- بلــه، این امکان وجــود دارد. تلفن همراه اگر روشــن باشــد (در حالــت Standby) می‌تــوان میکروفن آن را از مرکز روشن کرد و به گفت‌وگوها گوش داد. فــرد صاحب تلفن تنها از خالی شــدن باتــری یا تــلاش بیش از حد دســتگاه برای یافتن نزدیکترین آنتن می‌تواند به فعالیت غیر عادی تلفن خود پی ببرد.

راه مقابله بــا آن درآوردن باتری اســت. بیرون آوردن سیم‌کارت به تنهایی مشکل را حل نمی‌کند؛ زیــرا تنها شــماره تلفــن (MSISDN) و IMSI نیســتند که در شبکه ثبت می‌شــوند؛ بلکه شماره IMEI نیــز ثبت می‌شــود که براســاس آن خود دســتگاه قابل شناسایی است. از این رو تلفن بدون سیم‌کارت اگر روشــن باشد با شبکه ارتباط دارد و قابل ردیابی است.

آیا برای شنود نیاز به حکم دادگاه نیست؟

- شنود یک تعرض آشــکار به حریم خصوصی یک شــهروند اســت و این نمی‌تواند با تصمیم تنها یک دســتگاه اجرایی دولتی چون پلیس یا دستگاه اطلاعاتی صورت گیرد. در بســیاری از کشــورها از جمله آلمان برای این کار به درخواست دادستان و حکم یک دادگاه نیاز است.

در سال‌های پیش در آلمان نمونه‌هایی از شنود خودســرانه و بدون حکم دادگاه از سوی ارگان‌های امنیتی را شــاهد بوده‌ایم که در نهایت برای ارگان امنیتی بیشتر دردسر و آبروریزی ایجاد کرد. دادگاه اســنادی را که براســاس شــنود بدون اجازه ارگان قضایی تهیه شــده باشــند را برای محکومیت یک متهم در نظر نمی‌گیرد.

آیا در ایران این کار صورت می‌گیرد؟

- در ایران نیز برای شــنود تک تــک افراد نیاز به حکم جداگانه از ســوی قوه قضاییه است. تولید تجهیزات شــنود همان گونه معمولی و اســتاندارد اســت که تولید تجهیزات سوییچ، انتقالی، رادیویی و ... این تجهیزات بخشی از شبکه مخابراتی است و چیز عجیب و غریبی نیست که گویا یک شرکت آن را تنها برای یک کشور خاص ساخته باشد.

از ســوی دیگر این را نیز باید توجه داشــت که ایران بــه عنوان یک کشــور در خاورمیانه با وجود همســایگان خود چون عراق، پاکستان و افغانستان مشکلات امنیتی بسیاری مانند قاچاق مواد مخدر، تروریسم بین‌المللی، رفت و آمدهای غیرقابل کنترل در مرزها و... دارد.

اگر تلفن همراه شــما را به سرقت ببرند، کاری که در ایران بســیار پیش می‌آید به تجهیزاتی برای ردیابی و یافتن آن نیاز دارید.

اگر کسی مزاحمت تلفنی برای شما ایجاد کند (چیزی که متأسفانه در ایران بسیار گسترده وجود دارد)، با همین تجهیزات باید ردیابی شود.

تازه‌ها...

موش‌ها به چه می‌خندند؟

همدان‌پیام: تحقیقات یک دانشمند دانشگاه واشــنگتن نشــان می‌دهد که موش‌ها قادر به خندیدن هستند.

بــه گــزارش ایســنا، جــاک پانکســپ، عصب‌شــناس معتقــد اســت کــه موش‌های صحرایی اصواتی با فرکانس بســیار بالا موسوم بــه اولتراســونیک تولید می‌کنند کــه فراتر از محدوده شنوایی انســان هستند. هنگامی که گروهی از موش‌های جوان با یکدیگر درون یک کانیتنر بودند، ابزارهای این دانشــمند تمامی انواع صداهای جیرجیرمانند آن‌ها را ضبط کرد.

نظریــه وی دال بر خندیــدن موش‌ها بود؛ بنابراین تصمیم به قلقلک دادن آن‌ها گرفت.

بــا انجام این عمل پانکســپ به این نتیجه رسید که این حیوانات صداهای خنده‌مانندی سر دادند. با افزایش قلقلک، موش‌ها بیشتر به این محقق علاقه نشــان دادنــد؛ بنابراین وی نتیجه گرفت که آن‌ها قادر به خندیدن هستند.

تلفن‌های همراه آهن‌ربایی!

همدان‌پیــام: محققــان نمونه اولیــه‌ای از پوســته مغناطیســی برای تلفن‌هــای همراه هوشمند طراحی کرده‌اند که امکان چسباندن گوشی به سطح فلزی مانند یخچال یا کابینت را امکان‌پذیر می‌کند.

پوســته مغناطیســی MagSkin با قطر کمتــر از یــک میلی‌متر از قــدرت کافی برای نگه داشــتن و تحمل وزن گوشی تلفن همراه هوشمند بر روی ســطوح فلزی مانند یخچال یا کابینت برخوردار اســت. به گزارش ایســنا، این پوســته مغناطیسی توســط «دانیل ویر» در مدل‌هــا و رنگ‌های مختلف مانند پوســته حســاس به دما طراحی شــده و احتمالاً تا ماه سپتامبر (شهریورماه) با قیمتی حدود ۲۰ دلار به بازار عرضه خواهد شد.

مغز «استفان هاوکینگ» در تسخیر دانشمندان!

همدان‌پیام: محققان دانشــگاه اســتنفورد به دنبال توســعه یک فناوری هستند که آنها را قادر می‌کند با دسترســی بــه امواج مغزی «استفان هاوکینگ» از طریق دستگاه iBrain با وی ارتباط برقرار کنند.

بــه گــزارش ایســنا، اســتفان هاوکینگ، فیزیکدان برجســته انگلیسی از سه دهه پیش به دلیل ابتلا به بیماری ALS قدرت تکلم خود را از دســت داده و تنها از طریق رایانه قادر به برقراری ارتباط با دیگران است.

با توجه بــه وخامت وضع ایــن فیزیکدان، محققان دانشگاه استنفورد به سرپرستی فیلیپ لوو در حال کار بر روی دســتگاه مغز هوشمند iBrain هستند. لوو، مخترع دستگاه iBrain و سرپرســت تیم تحقیقاتی تأکید می‌کند: در حال توسعه فناوری هستیم که برای نخستین بــار امکان دســتیابی بــه مغز انســان را برای برقراری ارتباط فراهم می‌کند.

کد بانو

خورشت آلو

مواد لازم

مرغ ..... یک عدد
آلوی خشک ..... ۵۰۰ گرم
لپه ..... ۱۰۰ گرم
پیاز ..... یک عدد
زعفران ..... یک قاشق چایخوری
شکر ..... ۲ قاشق سوپخوری
نمک ..... به مقدار کافی

طرز تهیه

آلــو را می‌شــوییم و در دو لیــوان آب خیس می‌کنیم. مرغ را با پیاز ســرخ شــده، لپه و ۲ تا ۳ لیوان آب می‌گذاریم نیم‌پز شــود، سپس کمــی بــه آن نمک می‌زنیم آلــو را با آبش در خورشت می‌ریزیم و می‌گذاریم آهسته بجوشد زمانی که آلو با مرغ کاملاً پخته شد زعفران را اضافه می‌کنیم حالا شکر را هم داخل خورشت می‌ریزیم.

عطارباشی

آشنایی با خواص تغذیه‌ای جوانه ماش

همدان‌پیام: جوانه ماش سرشار از مواد مغذی بوده و انرژی‌زای واقعی است.

جوانه ماش ترد و خوشمزه بوده و طعم آن کمی شیرین است و هضم آن نسبت به ماش پخته شده راحت‌تر صورت می‌گیرد.

چینی‌ها و هندی‌ها از این جوانه در بسیاری از موارد آشپزی و نیز موارد درمانی استفاده می‌کنند.

جوانه ماش سرشار از ویتامین C است که این مقدار در ماش پخته وجود ندارد.

جوانه ماش برخلاف دیگر ســبزیجات که هرچه بیشــتر رسیده می‌شوند خواص تغذیــه‌ای آن‌ها کاهش می‌یابد، خواص خود را تا زمانی که به مصرف برســد حفظ می‌کند.

جوانه‌ها، غنی‌ترین منبع آمینواسیدها (برای پروتئین)، ویتامین‌ها و مواد معدنی محسوب شده و همچنین دارای فیبر خوبی نیز هستند. آن‌ها حاوی انواع ویتامین‌ها، اسید فولیک و نیز منبع عالی از آهن، پتاسیم، کلسیم، فسفر، منیزیم و روی هستند.

خواص تغذیه‌ای جوانه‌ها نسبت به نوع جوانه متغیر است. جالب است بدانید جوانه ماش حاوی فیتوکمیکال‌های اســتروژن مانندی درون خود موسوم به ایزوفلاوون‌ها است که مصارف درمانی بسیاری دارند.

روش آماده‌سازی جوانه ماش

ماش‌ها را ابتدا خوب بشویید، سپس درون آب خیس کرده و به مدت ۱۲ ساعت در جای تاریک و خنک قرار دهید. آن‌ها را مجدداً بشویید و به مدت ۱۲ ساعت دیگر در جای تاریک و خنک قرار دهید. جوانه ماش پس از ۱۲ ساعت دوم آماده می‌شود.

دانه‌های ماش معمولاً در ۲۴ ســاعت جوانه می‌زننــد و اگر می‌خواهید حداکثر استفاده را از آن‌ها ببرید بهتر است آن‌ها را به صورت خام مصرف کنید.

آشنایی با خواص میوه‌های خشک

همدان‌پیام: مصرف منظم میوه‌های خشــک پیشرفت ذهنی و جسمی فرد را به دنبال خواهد داشت.

هر کسی باید مراقب سلامتی خود باشد و برای دستیابی به آن، استفاده از مواد غذایی سالم و ورزش منظم از ضروریات است.

میوه‌های خشک سرشار از مواد مغذی هستند. برخی میوه‌هایی که در این طبقه جای می‌گیرند عبارتند از گردو، بادام، کشمش، پسته، خرما، بادام‌زمینی و فندق.

میوه‌های خشــک منبع عالی از مواد معدنی بوده و حاوی مقادیر قابل توجهی از ریزمغذی‌های ضروری برای بدن هستند.

فرآینــد هضم در میوه‌های خشــک بــه راحتی صورت می‌گیــرد از این رو برای سلامتی مفید هستند.

از آنجا که میوه‌جات خشک حاوی فیبر هستند سعی کنید آن‌ها را برای کمک به هضم بهتر غذا و در نهایت کمک به سلامتی روده‌ها در برنامه غذایی خود جای دهید.

مصرف میوه‌های خشک به زنان باردار و کودکان نیز توصیه می‌شود.

سعی کنید مصرف چند عدد از میوه‌های خشک را جزو عادات روزانه خود قرار دهید.

میزان تراکم انرژی در میوه‌های خشک بیشتر از انواع تازه آن‌هاست. مواد معدنی و میزان انرژی میوه‌های خشک بیشتر از میوه‌های تازه است و ۱۰۰ گرم میوه خشک معادل ۳۰۰ گرم میوه تازه است.

البته میوه‌های خشک خاصیت میوه‌های تازه را ندارند به دلیل اینکه میوه‌های تازه دارای ویتامین‌های با ارزشی بوده که میوه‌های خشک فاقد آن ویتامین‌ها هستند.

افراد برای تهیه میوه‌های خشک، میوه‌های تازه را در مقابل نور آفتاب یا در خشک کن قرار می‌دهند، اما تابش نور یا حرارت، آنتی‌اکسیدان‌ها و ویتامین‌ها را از بین می‌برد.

جدول وسودوکو ۱۵۳۸

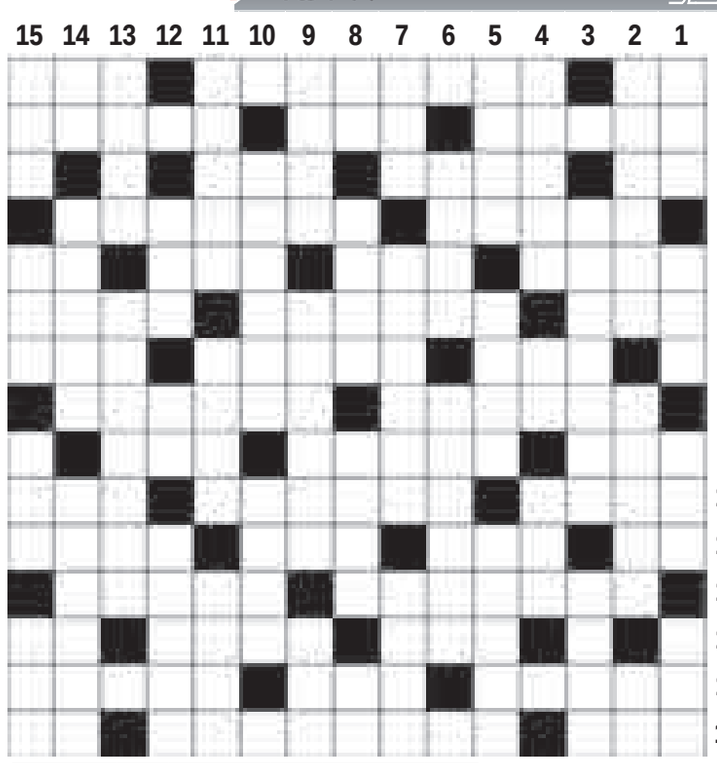

افقی:

۱- برجســتگی لاستیک - از اثرهای معروف حســن احمدی - پناهگاه ۲- بازیکن میانی - آسمان - دیدار از اماکن متبرکه ۳- درخت جدول - خدایی - قوم آتیلا ۴- بانوی فرانسوی - برنج خرد شده ۵- سالن هتل - آینده - عریض و گســترده - دست مالیدن ۶- سنگینی - آش کشک - پیراهن زردتشتیان ۷- حکومت ارســطویی - حرف گوشه دار - پارچه دریایی ۸- فیلمی با بازی حســین یاری - نام یکی از پســران رســتم ۹- درنگ - کوپه قطار - مخترع دیگ بخار ۱۰- صدای خنده آزاردهنده - عضو بدن پرندگان - خزنده گزنده ۱۱- پایتخت ریشه ای - خدای بابلی - از شهرهای آذربایجان شرقی - علامت تفریق ۱۲- از شهرهای کهگیلویه وبویراحمد - درویش ۱۳- رود عرب - جدا کننده - رگ خواب ۱۴- رانندگی در زبان بیگانه - پدر رستم - از کوههای شمال تهران ۱۵- پایین رفتن آب دریا - از اثرهای معروف گلابدره‌ای - آب بسته

عمودی:

۱- جیران - دوبین - جای وزیدن باد - رگ گردن ۲- سجاده - تخت - گل ســرخ ۳- از خطاطان مشــهور ایرانی - درخت جنگل ۴- ده و روستا - آبکی - سر ۵- لباس بی آستر - ساقه قارچ - خباز ۶- علی ای ..... رحمت - وسیله ای در چرخ خیاطی ۷- فراموشی - از شهرهای مازندران - امید ۸- نیز - گاز مهتابی - واحد نظامی - حرف ندا ۹- فراموشکار - نساج - فرشته ۱۰- خفاش خون آشــام - مار ســیاه وسفید ۱۱- جانوری که دســت و پا نداشته باشد - وســیله آب کوبی ! - ترشــی بادمجان ۱۲- الفت - ضمیر جمع - گوشه گیر ۱۳- از خدایان یونانی - تیم فوتبال آلمانی ۱۴- شامل همه می شود - محرم اسرار - از رودهای مهم ایران ۱۵- آواز بلبل - آسان - حجره - پروانه هواپیما

		8	3			6		5
				5		2		3
	1						8	
9					2			6
			6					
		5		3	4			
				7				8

حل شماره قبل

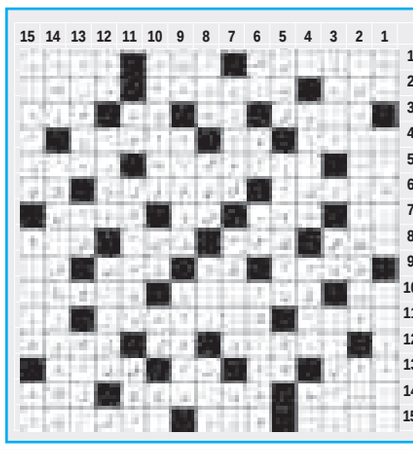

2	9	4	1	8	7	6	5	3
3	1	7	2	5	6	8	4	9
8	5	6	4	3	9	7	2	1
4	7	8	9	2	1	5	3	6
9	3	5	8	6	4	2	1	7
1	6	2	5	7	3	4	9	8
5	2	9	7	1	8	3	6	4
7	4	3	6	9	2	1	8	5
6	8	1	3	4	5	9	7	2

محقق همدانی رد پای جانوران دوره سوم زمین‌شناسی را کشف کرد

همدان‌پیام: محقق و کارشناس زمین‌شناسی و رئیس موزه مردم‌شناسی دانشگاه آزاد همدان موفق به کشف آثاری از رد پای جانوران دوره میوسن (دوران سوم زمین شناسی) در استان زنجان شد.

جعفر محمدعلیزاده در گفت و گو با ایرنا، گفت: این نوع آثار و رد پا از نظر زمین شناسی مربوط به «سازند سرخ باله» (منطقه ماه نشان زنجان) است و بیشتر شامل رسوبات تبخیری هستند که نشان دهنده آخرین پیش روی دریاها در ایران هستند.

وی بیان کرد: نمونه‌ای از این نوع رسوبات را می‌توان در حوزه‌های بسیار کم عمق در دریاچه‌ها و تالاب آق‌گل همدان مثال زد.

وی ادامه داد: برخی اثر پاها معمولی، برخی پرده‌دار و برخی بزرگ در حد پای لک لک است و برای نخستین بار به عنوان یک مطلب علمی به زمین شناسی ایران گزارش می‌شود. وی گفت: مساله‌ای که در این آثار رد پاست و توسط زمین شناسان ایران معرفی شده شبیه حرکت، پرش و دویدن فلامینگو است. محمدعلیزاده موسس موزه تاریخ طبیعی همدان و رئیس سابق موزه تاریخ طبیعی دانشگاه بوعلی سیناست که چندی پیش به عنوان مرد اول ترویج علم، شهروند نمونه استان همدان، موزه‌دار نمونه و چهره ماندگار سال معرفی شد.

سیگار همچنان اصلی‌ترین خطر در کمین نوجوانان و جوانان

همدان‌پیام: یک محقق علوم اجتماعی و استاد دانشگاه با اخطار نسبت به پایین آمدن سن اعتیاد در بین نوجوانان تا ۱۳ سالگی، وقوع این پدیده را زنگ خطری برای خانواده‌ها و جامعه دانست.

غلامرضا استیفا در گفت‌وگو با ایسنا، اصلی‌ترین علت پایین آمدن سن اعتیاد در بین نوجوانان را بی‌توجهی خانواده‌ها به رفت و آمدهای فرزندانشان دانست و افزود: خانواده‌ها باید مستقیما و از نزدیک بر معاشرت فرزندان خود نظارت داشته باشند تا آمار بزهکاری اجتماعی کاهش یابد.

نوجوانان بیش از هر نهاد دیگری از گروه دوستان خود تاثیر می‌پذیرند

این آسیب شناس اجتماعی، گروه همسالان را در گرایش نوجوانان به دخانیات، بسیار موثر دانست و گفت: در سنین نوجوانی، افراد معمولا بیش ازهر نهاد دیگری از گروه دوستان خود تاثیر می‌پذیرند و از آنها حرف شنوی دارند.

وی روح کنجکاو جوانان را عاملی برای تحریک به سوی دخانیات دانست و گفت: معمولا نوجوانان علاقه دارند همه چیزهای جدید را یک بار امتحان کنند، متاسفانه به دلیل اعتیادآور بودن مواد دخانی، بسیاری از آنها در دام اعتیاد اسیر می‌شوند.

نگاه

اهمیت پوشش در ملل عالم

همدان‌پیام: یکی از مهم‌ترین شئون زندگی انسان، منزلت اجتماعی اوست که با عوامل مختلفی از جمله چگونگی حضور در جامعه خصوصاً از لحاظ ظاهری و نوع پوشش در ارتباط است.

انسان‌ها در پناه محافظ، احساس آرامش می‌کنند و هر چه محافظ و پوشش کامل‌تر شود، درصد امنیت و حفاظت نیز بالاتر می‌رود.

«پوشش» از نظر لغوی به معنای پوشاندن چیزی است و اصولاً هر چیز که روی چیز دیگر را بپوشاند، «پوشاک» می‌باشد.

«لباس» از ریشه «لبس» به معنای پوشاننده است. به تعبیر بسیاری از افراد، پوشش مناسب؛ شامل آراستگی، وقار و نظم در ظاهر می‌باشد. محیط کار، تحصیل و پژوهش، کوچه و خیابان و ... هر یک به اقتضای خود، پوشش خاصی را طالبند که این پوشش، فرهنگ خاص آن محیط را نمایان می‌کند.

از میان مراکز مختلف، مهم‌ترین بخش و سازمانی که از هر جهت در رشد و تعالی و ترویج فرهنگ جوامع مؤثر می‌باشد؛ مراکز آموزشی، به ویژه مراکز آموزش عالی هر کشور است.

نکته جالب توجه در محیط مقدس آموزش و تعلیم در میان تمام کشورها، وجود قوانین مشترک، شامل کیفیت پوشش حرفه‌ای و مناسب و تطابق آن با محیط درس و تحصیل، همچنین وجود دستورالعمل متناسب با آن می‌باشد.

علت و ضرورت ضوابط‌مند بودن پوشش در محیط آموزشی، نه تنها باورمندی بر اصول ارزشی – که اصولاً حاکی از جهان‌بینی دولت‌ها و قانون‌گذاران است – بلکه بر مبنای ضرورت‌های محیطی و ایمنی و آرامش روحی و روانی متناسب با پیشرفت کار و پایبندی به قوانین خاص می‌باشد. نوع لباس و پوشش زنان در محیط کار و تحصیل، نشانگر شخصیت و وقار و متانت زنانه آن‌ها و برای مردان نمودی از خوش‌سلیقگی، آراستگی و پایبندی به اصول محیط اجتماعی می‌باشد.

زحمت حجاب برای زنان، حق بیمه‌ای است که زنان برای تأمین سلامت روحی روانی خود می‌پردازند؛ زیرا حجاب؛ مانع جریان یافتن هوای نفس و نگاه‌های آلوده و فسادآمیز به حریم پاک زنانه می‌باشد. نوع پوشش زن، معرف عفیف یا هوس‌انگیزبودن اوست که موضع‌گیری مرد را در برابر او مشخص می‌کند.

پدیده پوشش، ارتباطی مستقیم با ویژگی‌های مختلف فردی و اجتماعی انسان دارد و از دیدگاه‌های مختلف؛ از قبیل روان‌شناسی، اخلاق، اقتصاد، جامعه‌شناسی، مذهب، قانون، تاریخ و جغرافیا قابل بررسی است. همان‌طور که گفته شد، منشأ اصلی پیدایش لباس، نیاز به محفوظ ماندن، عفیف بودن و زیبا نمایان شدن است.

افزایش دخالت دولت‌ها در امور خصوصی و شخصی و سلیقه‌ای افراد، گاه ناشی از تمایل آن‌ها به نشان دادن اقتدار خود و گاهی برخاسته از تفکر و ایدئولوژی آن‌ها می‌باشد. نحوه پوشش افراد جامعه، یکی از حوزه‌های ورود دولت‌ها می‌باشد که در قرون گذشته نیز توجه زیادی به آن شده است. بی‌شک پوشش و لباس مردم در هر جامعه‌ای، برخاسته از عرف، دین و قانونِ خاص آن جامعه می‌باشد.

«عرف» قاعده‌ای است که به تدریج و خود به خود میان همه مردم یا دسته‌ای از آن‌ها به عنوان قاعده‌ای الزام‌آور مرسوم شده است. «عادت» عبارت است از آداب و رسوم اجتماعی که در برقراری نظم اجتماعی مؤثر بوده و کارکردی چون قانون و گاه فراتر از آن دارد. تا جایی‌که می‌توان گفت قانون در مواردی با توجه به عرف تدوین و تصویب می‌شود. یکی از تفاوت‌های قانون و عرف، ضمانت اجرای آن‌ها می‌باشد. ضمانت اجرای عرف افکار عامه است و ضمانت اجرای قانون، قهرآمیز بودن آن و تکیه بر اقتدار دولت می‌باشد.

پوشش دینی

این نوع پوشش برگرفته از احکام دین و شرع است و هر یک از ادیان و مذاهب، بر مبنای اعتقادات خود، حدود آن را معین می‌نمایند. تمام ادیان بر لزوم پوشش کامل و رسمی برای زنان و مردان به هنگام شرکت در مراسم مذهبی تأکید دارند. پوشیدن لباس رسمی، شامل کت و شلوار برای آقایان و لباس‌های پوشیده و همچنین پارچه‌ای به عنوان روسری برای زنان می‌باشد. در برخی موارد پوشش عرفی و شرعی با هم منطبق می‌باشند.

پوشش قانونی

این پوشش معمولاً در مورد کارکنان دولتی و سازمان‌های خاص مورد استفاده است که گاه به شکل لباس‌های متحدالشکل در کارخانه‌ها، ارتش، نیروی دریایی و ... و گاهی به شکل قوانین پوششی در دانشگاه‌ها، محیط‌های اداری و ... به چشم می‌خورد. در محیط‌هایی که مواضع اجتماعی و فرهنگی دارند، هیأت مدیره و سایر دست‌اندرکاران این بخش می‌توانند در کنار ضوابط کاری، قوانین پوششی را نیز وضع کرده و مجازات تخلف از آن را معین نمایند.

به هر روی در جوامع قانونمند امروزی، چگونگی وضعیت ظاهری افراد، برخاسته از شأن محیط علمی و فرهنگی و همچنین جلب رضایت عواملی است که در مجموعه، مشغول تعلیم و تربیت می‌باشند. مهم‌تر اینکه در هر جامعه انسانی؛ رعایت نظم، ضابطه و قوانین بومی و خاص هر بخش، در اولویت امور قرار داشته و در جهت دستیابی به اهداف خاص و کار ویژه گروه ضروری است.

اگرچه در جامعه‌ای مثل جوامع امروزی غرب، مذهب در خصوص نوع لباس ساکت است و مصالح اجتماعی نیز قانونی برای اندازه و شکل لباس مردم وضع نکرده، باز چنان نیست که قاعده‌ای بر کیفیت پوشش مردم حاکم نباشد و مردم در انتخاب لباس برای محیط‌های خاص آزاد باشند. لباس انسان‌ها در مرحله نخست تابع فرهنگ جوامع آن‌ها می‌باشد سپس تابع سلیقه و خواست خودشان.

قانون‌گریزی و پوشیدن لباس‌های نامتناسب، مشخصه انسان‌هایی است که هویت و شخصیت آنان به دلایل مختلف ثبات ندارد. در نتیجه آنان عواقب زشت و ناپسند سلب آسایش و امنیت فکری جسمی - که عدم دستیابی به اهداف را به دنبال دارد - را برای خود تفاخر و امتیاز محسوب می‌کنند. طرد شدن از محیط، عاقبت امور این‌گونه افراد است.

از مهم‌ترین علت‌های وجود ضوابط موجود اعم از آموزشی و پژوهشی و فرهنگی در دانشگاه‌ها، به دلیل مشخص بودن چگونگی کیفیت برخورد با این‌گونه افراد است. مسلماً نامناسب بودن پوشش در محیط فرهنگی و کار، امنیت روانی افراد را به مخاطره می‌اندازد و اختلال در حجاب سبب مخدوش شدن عفاف می‌شود.

عفاف ثمره حجاب و پوشش است، عامل آرامش و سکون انسان و دور ماندن او از عوامل پریشانی و در نهایت باعث رضایت وجدان است. عفاف، موجب احساس امنیت و شرف آدمی است و باعث می‌شود که آدمی بتواند در طول حیاتش درست فکر کند و نیکو تصمیم بگیرد.

پاکدامنی در محل تحصیل و کار باید روح حاکم بر محیط باشد و الگوهای جنسیتی و پوششی، در صورتی‌که به این امر خدشه وارد کنند، باید مطابق شاخصه‌ها، مناسبات و شئونات شغلی تعدیل و تصحیح شوند.

نقش جامعه ایرانی در تحولات سیاسی

قسمت اول

جواد مسعودی

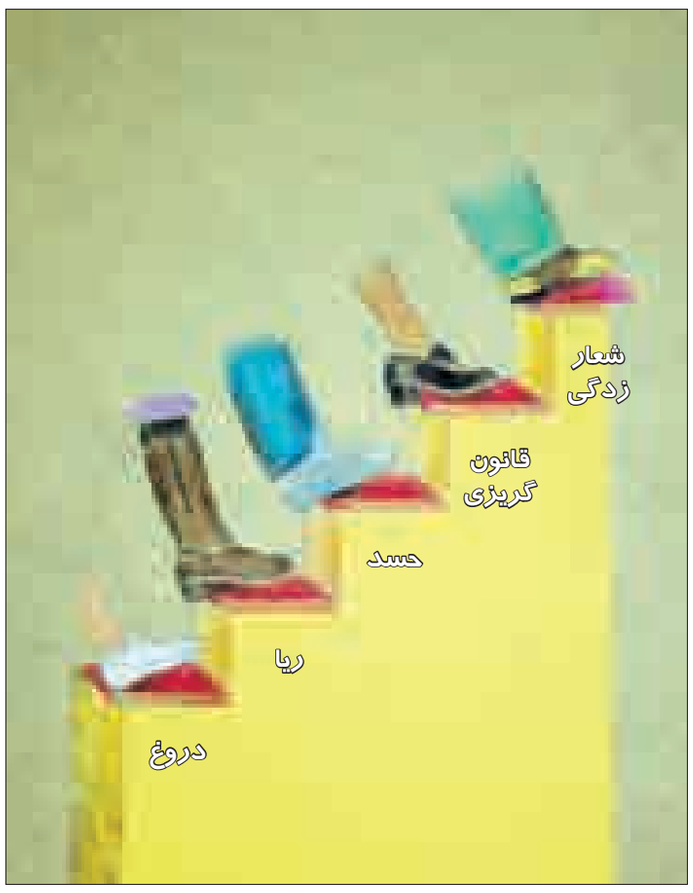

مقدمه

همدان‌پیام: خصوصیات اخلاقی افراد در جامعه، زمینه بروز بسیاری از کنش‌ها و واکنش‌های اجتماعی، فرهنگی و حتی سیاسی آن جامعه را فراهم می‌آورد.

جایی که اخلاق روزمره اجتماعی بر اثر استمرار، تبدیل به عرف و حتی گاهی مواقع قانون می‌گردد، دولت‌ها نیز متأثر از این فرآیند، نقش خاصی را در طول حیات خود در عرصه سیاست داخلی و بین الملل بازی خواهند کرد.

با توجه به خصوصیات اخلاقی و اجتماعی خاص جامعه ایرانی که خود نیز از مؤلفه‌های گوناگونی نشأت گرفته است، توجه به واکنش دولت‌ها به این امر و همچنین میزان تأثیر پذیری آنها از فضای اخلاقی و فرهنگی جامعه ای که در آن حکمرانی می‌کنند، قابل تأمل است.

در واقع، رفتار اجتماعی افراد در درون جامعه را می‌توان پژواکی دانست که رفتار سیاسی دولت را تحت تأثیر قرار می‌دهد. اگر چه عواملی چون منافع ملی، امنیت ملی، نظام بین الملل و ... در بروز رفتار سیاسی دولت‌ها نقش مهم و حساسی دارند؛ اما از نقش فزاینده خصوصیات اخلاقی و اجتماعی جامعه در این مقوله نیز نمی توان گذشت.

این مقاله سعی دارد به نوعی رابطه واکنش و رفتار سیاسی دولت‌ها در عرصه داخلی و خارجی را در کنش اجتماعی و اخلاقی جامعه جستجو کرده و مختصراً به مؤلفه‌های مؤثر در این رابطه نیز بپردازد.

لزوم نوسازی و بازسازی فرهنگی در جامعه ما از مهم ترین مقولاتی است که باید بدان پرداخته شود؛ به عبارت دیگر تا زمانی که در حوزه فرهنگی و ابعاد گوناگون آن به توسعه و نتیجه قابل قبولی دست نیابیم به ندرت در حوزه های اقتصادی و سیاسی پیشرفتی حاصل خواهد شد.

می توان چنین استنباط کرد که آثار و تبعات خصایل منفی و ناهنجاری‌های اجتماعی در سایر جهات توسعه، تأثیرات مستقیم و غیر مستقیمی خواهد داشت و معمولاً دولت‌ها را دچار مشکلاتی می‌کند که نتیجه آن چیزی جز مقابله با معلول به جای مبارزه با علت نیست.

برای ایجاد چنین نوسازی فرهنگی نیازمند ساختارسازی در این حوزه هستیم. در واقع با توسعه مناسبت‌های صحیح و عقلایی می‌توان ساختارهای غلط را حذف و ساختارهای نوین و درست را جایگزین آن نمود. باید توجه داشت که ساختارسازی نیز نیازمند فرهنگ خاص خودش است؛ چرا که ممکن است صورت مسأله را گم کرده و راه را اشتباه برویم.

بنابراین به موازات ساختارسازی فرهنگی، فرهنگ ساختارسازی را نیز باید مطمح نظر قرار داد.(۱) عموماً تحرکات فرهنگی و اجتماعی جوامع باعث می شود، دولت‌ها به توسعه سازی در ابعاد گوناگون از جمله توسعه سیاسی و اقتصادی نیز بیندیشند.

نیاز به توسعه و ترقی، تصمیم گیرندگان سیاسی را وادار می‌کند نسبت به واکنش محیط نظام سیاسی خود عکس‌العملی شایسته نشان دهند به طوری که روش‌های جدید در روابط سیاسی، اجتماعی و اقتصادی باید جایگزین قواعد کهنه و ناکارآمد سابق گردد تا مفهوم توسعه و نوسازی به واقعیت منتهی شود.

بنابراین می‌توان بین مقوله فرهنگ توسعه و توسعه فرهنگی رابطه‌ای مناسب ایجاد نمود و با یک انقلاب عمیق فرهنگیِ همسو از سوی دولت و ملت به فرهنگ مطلوب سیاسی و اجتماعی برسیم. (۲) در این خصوص برخی رفتارها و ناهنجاری‌های اجتماعی درون جامعه، مورد بررسی قرار خواهد گرفت تا تأثیر این گونه معضلات اجتماعی بر روند توسعه جامعه مدنی و رفتارهای سیاسی نخبگان ابزاری را بهتر درک کنیم. با این وصف، مقاله حاضر در پاسخ به این سؤال که "فرآیند رفتار اجتماعی افراد جامعه و نقش آن بر رفتار سیاسی دولتمردان ایرانی چگونه بوده است؟" به دنبال آزمون این فرضیه است که "به نظر می‌رسد خصوصیات اخلاقی و اجتماعی جامعه در شکل دهی رفتار سیاسی دولت‌ها و به تبع آن مدل‌های دموکراسی‌های ارائه شده در ایران نقش عمده‌ای داشته است." حال به برخی از متغیرهای نامطلوب جامعه ایران که در شکل‌گیری رفتار سیاسی دولتمردان نقش مؤثری داشته است، می‌پردازیم:

۱. توهم دائمی توطئه

یکی از خصائل و خصوصیات منفی ایرانیان از ازمنه قدیم گناه تقصیر را به گردن دیگری انداختن و پیدا کردن مقصر برای انجام کارهایی است که مطابق میل آنها انجام نمی‌شود. عامل ترس، کم کاری، تنبلی، سهل‌انگاری یا احتیاط بیش از اندازه در هر کاری باعث می‌شود تا در صورت عدم موفقیت در انجام کاری، مسئولیت آن را از خود سلب نموده و به دنبال یک دشمن فرضی برای متهم ساختن وی در انجام دادن کاری که بر وفق مراد ما نبوده بگردیم.

این مورد در بحث کلان و در امور سیاسی کشور از سوی دولت‌های ناموفق در اجرای امور جاری کشور خود، بیشتر به چشم می‌خورد و متأسفانه در سیاست خارجی خود نیز آن را نصب العین خود قرار می‌دهند. بنا بر این اگر سیاست دولت‌های ناکام در انجام کاری به بن بست بخورد، این انگلیس و آمریکا هستند که دائماً به عنوان مقصر و عاملان چنین عدم موفقیتی به مردم معرفی خواهند شد.

همانند «دایی جان ناپلئون» در سریالی با همین مضمون که دائماً تحرکات اطراف خود را به انگلیسی‌ها نسبت می‌داد، ما ایرانیان نیز عادت کرده‌ایم که کار اشتباه خود را نپذیرفته و مشکل خود را بر دوش دیگری بگذاریم.

در وجود چهره استعماری دولت‌هایی چون انگلیس، آمریکا و حتی روسیه هیچ شکی وجود ندارد و لازم به یادآوری نیست که بدانیم این سه کشور چه مصائب و مشکلاتی را در طول یکصد سال گذشته برای ملت و دولت‌های ایران بوجود آوردند، اما همه مشکلات و عدم موفقیت ما که همیشه توطئه اینها نبوده و سهل انگاری‌ها و ندانم‌کاری‌های دولت‌ها و حکومت‌های وقت تاریخ معاصر ایران را که آثار زیانبار آن از توطئه دشمنان کمتر نبوده را که نمی‌شود همیشه به پای کشورهای بیگانه گذاشت.

حال باید پرسید در صورتی که غربی‌ها به جهت رسیدگی به منافع خود دائماً در حال توطئه برای کشورهایی چون ایران هستند و از زمان‌های دور افرادی چون برادران شرلی، مارکوپولو، هانری کربن و ... را برای اینکار به مملکت ما فرستاده‌اند، ما چرا نتوانسته‌ایم چنین عملی را با آنها انجام دهیم؟ پاسخ مردم و متأسفانه بسیاری از دولتمردان ما در برابر این سوال که مستشرقان غربی برای انجام چه کاری واقعاً به ایران آمده یا به ایران شناسی مبادرت نموده‌اند؛ بدین شکل است که آنها برای غارت و چپاول کشورهای شرقی نیاز بر شناخت کامل از خصوصیات مردم و مختصات جغرافیایی آن مناطق داشتند، لذا اقدام به گسیل اینگونه افراد برای شناسایی افراد جامعه اینگونه کشورها نمودند.

> **اما همه مشکلات و عدم موفقیت ما که همیشه توطئه اینها نبوده و سهل انگاری‌ها و ندانم‌کاری‌های دولت‌ها و حکومت‌های وقت تاریخ معاصر ایران را که آثار زیانبار آن از توطئه دشمنان کمتر نبوده را که نمی‌شود همیشه به پای کشورهای بیگانه گذاشت**

باید دانست چنین پاسخی بسیار سطحی و به جهت استناد، غیر عقلایی است. چرا اینگونه فکر نمی‌کنیم که اساساً غربی‌ها علاوه بر خصلت جنگجویی، دارای یک روحیه ماجراجویی و کنجکاوی نیز هستند که آنها از ابتدا به دنبال آن بودند.

> **تاریخ همواره نشان داده است، هرگاه دولتمردان بدون توجه به فرهنگ، تمدن و غنای فرهنگی یک کشور به شکلی زورمندانه یا ناشیانه، اقدام به فرهنگ سازی در داخل مرزها یا در روابط بین‌الملل کرده‌اند، متحمل شکست شده‌اند. در واقع ضعف تعامل ما در سیاست خارجی و فرهنگی در عرصه نظام بین‌الملل، ناشی از همان سیاست فرهنگ‌سازی‌های نابخردانه بوده است.**

چرا فکر نمی‌کنیم که سیر و سیاحت غربی‌ها بر اساس علاقه‌مندی و کنجکاوی آنها بوده است؟ مگر اندیشمندانی همچون پروفسور ادوارد براون یک مستشرق و شرق شناس غربی نبود؟ هر چند که در بسیاری از مقاطع تاریخ معاصر ایران، مردم و دولت‌های وقت از تهاجم و چپاول کشورهای غربی و شرقی خصوصاً انگلیس، آمریکا و روسیه در امان نبودند، اما پاسخی چون آنها فقط به دنبال غارت اموال و چپاول ثروت ملی ما بوده‌اند بیشتر معلول این قضایاست نه علت آن.

علت خود ما هستیم که با فرهنگ غلط بی‌اعتمادی به یکدیگر، عدم درک واقعیت و عدم برقراری تعادل میان آنچه که موجود است و آنچه که باید باشد و ... باعث حضور و غارت چپاولگرانی شدیم که به آن استناد می‌کنیم.

بنابراین نه سیر و سیاحت و شرق شناسی غربی‌ها هنری است که در وصف آن باید گفت و نه همین کارها ننگ و عیب آنها می‌تواند باشد. «به سخن دیگر، دل به دریا زدن غربیان همان قدر ناشی از خصوصیات شرایط محیطی آنها می‌باشد که محافظه کاری و دل به دریا نزدن شرقیان»(۳). اختلافات قومی و مذهبی نیز که ناشی از همین خصائل می‌باشد (بی‌اعتمادی، عدم درک واقعیت و ...) یکی دیگر از معضلاتی است که همواره در بین کشورهای مسلمان نشین که عموماً محل رفت و آمد غربی‌ها بوده، بوجود آمده است. وقوع جنگ‌های مختلف بین شیعه و سنی و بروز اختلافات قومی و مذهبی همواره بعد از پیدایش دین اسلام در بین زمامداران و کشورهای مسلمان از جمله در ایران وجود داشته است.

از نیمه دوم قرن پنجم و تمام قرن ششم هجری قمری ما شاهد مناقشات مذهبی و فرقه‌ای در بین دولت‌های اسلامی بوده‌ایم، به طوری که این امر تمام امور سیاسی و اجتماعی آنها را متأثر از خود می‌کرد. بیشتر این درگیری‌ها ناشی از اختلاف میان شیعیان و اهل سنت از جمله بین فرقه اشعریان و معتزله بود.

این درگیری‌ها و اختلافات حتی در درون فرق اهل سنت و بین شافعیان با حنفیان نیز بوجود آمده بود که دامنه آن از خراسان و اصفهان تا بغداد را در بر می‌گرفت. «رقابت‌های مذهبی در این دوره چنان بالا گرفته بود که از حد مجادلات علمی بین فقها و روسای مذاهب تجاوز کرده و به دسته‌بندی تحزب میان پیروان آنان منجر می‌گردید و کار به زد و خورد می‌کشید»(۴).

وجود مقوله‌ای به نام شک و تردید در اذهان ایرانیان باعث گشته تا بطور کلی اعتماد و درک متقابل نیز به تدریج از میان آنها رخت بربندد. موضوع فقط پیدا کردن دشمن فرضی خارجی نیست و ما حتی در کارهای روزمره نیز به دنبال پیدا کردن دشمن خودی برای عدم موفقیت کارهایمان می‌گردیم.

مسلم است نخبگان سیاسی هم که از چنین جامعه‌ای و با چنین تفکری به مسند امور می‌رسند، به سختی مسئولیت اقدامات نامطلوب، ناصواب و سهل انگاری‌های خود را به گردن گرفته و اغلب به دنبال این می‌گردند تا مثلاً یک نهاد یا سازمان دیگر را در بروز ناکامی‌های خود مقصر جلوه دهند(۵).

در بعد داخلی نیز چنین رفتاری وجود دارد و ما در برخی اوقات شاهد این هستیم که دولتمردان از پذیرش کارهایی که بر عهده آنان بوده و باید به آن بپردازند طفره رفته و سازمان دیگری را متولی انجام آن کار می‌داند. بطور مثال مقوله اشتغال در جامعه که ظاهراً بر عهده وزارتخانه‌هایی چون کار و امور اجتماعی، صنایع و تعاون می باشد، به گونه‌ای غریبانه در پس سخنان وزیران این سازمان‌ها که به نوعی در صدد رفع مسئولیت از خود هستند، به بیراهه‌ای رفته است که نتیجه آن افزایش بیکاری و بحران ناشی از آن است که با آن مواجهیم. در این خصوص به سخنان مجتبی زارعی معاون فرهنگی وزیر کار و امور اجتماعی که وزارت کار را مسئول اشتغال در کشور نمی‌داند اشاره‌ای داریم تا متوجه سخنان بالا شوید. وی که در تشریح رویکرد جدید عبدالرضا شیخ الاسلامی وزیر کار که وزارتخانه متبوعش را وزارت اشتغال ندانسته، در ششمین نشست تخصصی سراسری مدیران امور اجتماعی وزارت کار این رویکرد جدید را اجتماعی کردن فرهنگ کارآفرینی و توسعه حرفه آموزی در افق و الگوی ایرانی و اسلامی ارائه می‌دهد.

وزیر کار نیز با اعلام اینکه اکثر بیکاران به دلیل نداشتن مهارت فرصت اشتغال ندارند، گسترش مهارت آموزی را تنها راه چاره رفع معضل بیکاری می‌داند(۶). در واقع شیخ الاسلامی با اعلام نمودن اینکه وزارت کار هیچگونه مسئولیت و وظیفه‌ای در زمینه اشتغال بیکاران ندارد، پیگیری اشتغال بیکاران را بیشتر لطف می‌داند تا کار موظف و مدعی است که در این خصوص هیچ نماینده مجلسی نیز نمی‌تواند وی را مورد بازخواست قرار دهد. «عبدالرضا شیخ الاسلامی مسئولیت و وظیفه وزارتخانه متبوع خود را اجرای قانون کار دانسته و معتقد است که توسعه اشتغال وظیفه وزارتخانه‌هایی چون تعاون، بازرگانی و صنایع و معادن است ... وزارتخانه‌هایی که وزارت کار آنها را متولی توسعه اشتغال می‌داند، چنین نظری در رابطه با خود ندارند»(۷).

بنابراین عدم پذیرش مسئولیت در قبال امور مهمی چون اشتغال و رفع بیکاری نزد مسئولان مربوط باعث می‌گردد تا هر یک دیگری را موظف به انجام آن بدانند و خود را از میدان عمل خارج سازند. حال اگر قانون نیز به چنین سازمان‌هایی اجازه فعالیت در این راه را نداده است، قانون نیز دچار نقصان بوده و باید در آن بازنگری صورت گیرد.

منابع و مآخذ
۱- سریع القلم، محمود، (۱۳۸۶)، عقلانیت و آینده توسعه یافتگی ایران، چاپ پنجم، تهران: مرکز پژوهشهای علمی و مطالعات استراتژیک خاورمیانه، ص۲۹۴ (کتاب)
۲- رزاقی، ابراهیم، (۱۳۷۰)، «تکنولوژی، محور توسعه»، کتاب توسعه، جلد ۲، تهران: توسعه، ص۴۸ (مقاله)
۳- زیبا کلام، صادق (۱۳۷۳)، ما چگونه ما شدیم(ریشه یابی علل عقب ماندگی در ایران)، چاپ اول، تهران: روزنه، ص۲۹۱ (کتاب)
۴- همان، ص۲۶۲
۵- نراقی، حسن، (۱۳۸۸)، جامعه شناسی خودمانی(چرا درمانده‌ایم)، چاپ بیست و دوم، تهران: اختران، صص۹۸-۹۵ (کتاب)
۶- روزنامه بازار کار، (۱۳۸۸/۱۱/۱۷)، سال دهم، شماره ۵۱۰، ص۲ (نشریه)
۷- سوری، حجت، (دوشنبه ۱۷ اسفند ۱۳۸۸)، «نبود برنامه برای توسعه اشتغال، سال آینده اشتغال و بیکاری با چالش بسیار مواجه است»، روزنامه همشهری، ص۱۸ (مقاله)

عکس

تنهایی زندگی

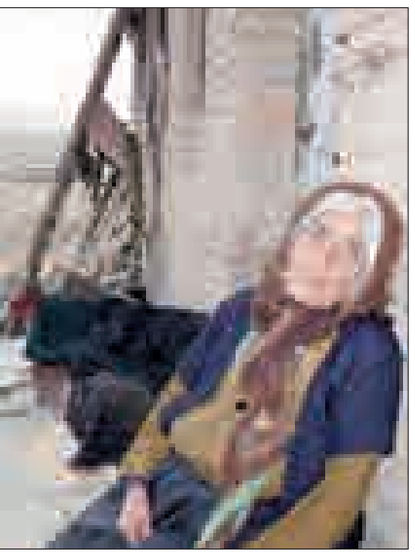

پیام

mardomi@hamedanpayam.com
صندوق پستی: ۶۶۶-۶۵۱۵۵
همشهریان عزیز نکته نظرات، مشکلات، انتقادها و پیشنهادهای خود را در هر زمینه‌ای که وجود دارد

نان که گران شد وزنش هم آب رفت! این در حالی بود که مسئولان گفتند کیفیت نان بهتر می‌شود البته باید گفت روز به روز کیفیت و کمیت بدتر و بدتر می‌شود. حال با این آشفتگی قیمت‌ها و وضعیت نظارت مسئولان بیشتر سنگکی‌ها برای درآمد بالا کنجد روی نان می‌ریزند که نرخ آن را بالا ببرند و بیشتر سود کنند. مقدار کنجدی که روی نان می‌پاشند ۵۰ تومان کمتر است اما قیمت سنگک با این ابتکار عمل نانوایی‌ها می‌شود ۴۵۰ تومان! جالب اینجاست که الباقی پولت که معمولا ۵۰ تومان می‌شود را هم به بهانه نداشتن پول خرد نمی‌دهند! حال در این بازار داغ گرانی؛ پیدا کن ناظر و مسئول کیفی سازی را؟
۹۱۸۳۱۱۴۹۵۸

در خصوص قطع مکرر برق شهرستان بهار در ساعات مختلف شبانه روز و ایجاد مشکلات برای مردم؛ مسئولا ن فکری بکنند. در این شهرستان قطعی برق بیش از اندازه است و نه تنها کار خانواده‌ها بلکه کار و پیشه آنانی را که با برق سر و کار دارند مختل می‌کند بهتر است این مشکل را حل کنید.
تماس تلفنی

لطفا در خصوص منحل شدن شیفت دخترانه مدرسه فردوسی همدان با توجه به دستور آقای حسنی محتشم درباره انتقال مدرسه فردوسی به مدرسه کوثر پیگیری و اطلاع‌رسانی کنید. چرا بعضی مسئولان آموزش و پرورش به دستور آقای حسنی محتشم عمل نمی‌کنند و ۳۰۰ دانش‌آموز دختر ابتدایی مدرسه فردوسی را سرگردان مدارس دیگر خیلی دورتر از محل سکونتشان می‌کنند. مگر مدیر کل دستور

پیش ثبت‌نام اینترنتی عتبات عالیات هفته آینده آغاز می‌شود

همدان‌پیام: پیش ثبت‌نام عتبات عالیات از ساعت ۸ صبح شنبه (دهم تیرماه) آغاز می‌شود و تا ساعت ۲۴ چهارشنبه (۲۱ تیرماه) ادامه خواهد داشت.

به گزارش پایگاه اطلاع‌رسانی حج، متقاضیانی که به اعزام از ۲۵ مرداد تا ۲۶ مهرماه تمایل دارند می‌توانند با تکمیل فرم مربوط در سایت پیش ثبت‌نام http://atabat.haj.ir برای خود و همراهان‌شان ثبت‌نام کنند. روز پنجشنبه (۲۲ تیرماه) مشخصات ثبت‌شده متقاضیان با اطلاعات پایگاه ثبت احوال کشور مطابقت داده می‌شود و افرادی که اطلاعات آن‌ها مغایرت داشته باشد از سیستم حذف خواهند شد. بنا بر این اطلاعیه سازمان حج و زیارت، روز جمعه (۲۳ تیرماه) نیز قرعه‌کشی بین متقاضیان انجام و نتیجه آن شنبه (۲۴ تیرماه) روی سامانه پیش ثبت‌نام عتبات عالیات قرار می‌گیرد که متقاضیان می‌توانند با مراجعه به این سایت از نتیجه پیش ثبت‌نام و تاریخ ثبت‌نام خود در کاروان‌ها مطلع شوند.

کارگاه «ارتباط مدیریت شده با گردشگران» برگزار می‌شود

همدان‌پیام: کارگاه رایگان یک روزه «ارتباط مدیریت شده با گردشگران» نیمه نخست مردادماه امسال توسط دانشگاه جامع علمی کاربردی واحد شهر ری برگزار می‌شود. دبیر علمی این همایش در گفت‌وگو با ایسنا گفت: در این کارگاه، یک تحلیل نسبت به کسب و کار جدید برای انواع مشتری‌ها و گردشگران صورت می‌گیرد.

سید محسن بطحایی افزود: هدف از برگزاری این همایش یک روزه، مدیریت ارتباط با گردشگران است. اصلی‌ترین شعاری که در بحث «CRM» مدیریت ارتباط با مشتری مطرح می‌شود، ایجاد یک تصویر ثابت در ذهن مشتریان و گردشگران درباره سازمانی (آژانس) است که با آن ارتباط برقرار می‌کنند.

وی بیان کرد: در ارتباط سازمان‌ها با مشتری، رفتار نباید شخصی باشد. اتفاقی که در آژانس‌ها می‌افتد باید به وجود آورنده یک ارتباط ثابت با همه مشتری‌ها باشد تا یک تصویر ثابت در ذهن گردشگر یا مشتری ایجاد شود.

از سوی دیگر، باید با گردشگران به گونه‌ای رفتار کنیم که آن‌ها یک حلقه ارزشی برای خود ایجاد کنند و مشتری به سازمان به عنوان برند مورد علاقه‌اش نگاه کند. ما می‌خواهیم گردشگر همیشه از ما به عنوان یک برند نام ببرد و به ما وفادار باشد.

روزگاری که اشیاء تاریخی هگمتانه را به باد داد

گودال فرانسوی‌ها واقع در سایت تاریخی هگمتانه/عکس: آرشیو همدان پیام

همدان‌پیام: ۱۱۲ سال از امضای قرارداد واگذاری امتیاز انحصاری و دائمی حفاری و برداشت عتیقه به دولت فرانسه در سراسر خاک ایران توسط مظفرالدین‌شاه می‌گذرد و ما امروز شاهد نمایش بسیاری از آثار تاریخی ایران در موزه لوور هستیم.

موزه‌ای که حتی از آن به عنوان بزرگ‌ترین موزه غارتگر دنیا یاد شده است؛ البته برخی معتقدند وجود آثار تاریخی ایران در دیگر کشورها محاسنی هم می‌تواند داشته باشد مانند این که آثار در موزه‌های استاندارد شرایط نگهداری خوبی دارند و مردم زیادی از سراسر دنیا آن‌ها را می‌بینند، اما به هر حال این مسأله که بخشی از نشانه‌های تمدن عظیم ایران با یک قرارداد و به دلیل بی‌کفایتی به غارت رفته، دردآور است.

دهه اول تیرماه یادآور امضای قراردادی است که در آن مظفرالدین‌شاه اجازه حفاری در سراسر ایران و همچنین اجازه خروج آثار به دست آمده از کاوش‌ها را به فرانسوی‌ها داد؛ البته این نخستین‌باری نبود که چنین اجازه‌ای به فرانسوی‌ها داده می‌شد.

امتیاز انحصاری کاوش‌های باستان‌شناسی ایران اولین‌بار در اواخر قرن ۱۹ میلادی توسط پزشک مخصوص ناصرالدین‌شاه (طلوزان) به فرانسوی‌ها واگذار شد. این کار سبب اعتراض زیادی در دربار شد. پس از کسب این امتیاز، آقا و خانم «دیولافوا» کاوش‌های باستان‌شناسی را در شوش آغاز کردند و این حفاری‌ها تا سال ۱۳۵۸ توسط «دمورگان»، «دومکنم»، «گیرشمن» و «ژان پرو» ادامه پیدا کرد و در این میان تپه هگمتانه همدان هم در سال ۱۹۱۶ دستخوش کاوش‌هایی شد که زاییده همین قرار داد بود و حالا گودال فرانسوی‌ها که در ورودی موزه هگمتانه جای خوش کرده است بازمانده همین دوران است.

در آن سال‌ها فرانسوی‌ها با حفاری این گودال که در چاله "شتر خوب" هگمتانه قرار گرفته است ریتون طلا و تعداد زیادی از اشیای تاریخی که به مردمان این آب و خاک تعلق داشت را از لایه لایه‌های این تپه بیرون آوردند و با خود راهی موزه لوور پاریس کردند.

نمونه‌هایی از آثار ایرانی موجود در موزه لوور بخش‌هایی از پایه‌ستون‌های آپادانا و آجرهای بسیار زیبای لعاب‌دار آن است که از حفاری‌های شوش به دست آمده‌اند. همچنین اشیای زرین و سیمین شاخص تخت جمشید و ریتون هخامنشی هگمتانه که بسیار شبیه جام مارلیک است نیز در این موزه قرار دارد.

به گفته باستان‌شناسان متعدد، قرارداد کاوش انحصاری فرانسوی‌ها در شوش یا همان قرارداد ۱۹۰۰ تا سال ۱۳۰۶ هجری شمسی به قوت خود باقی بود تا این که در همان سال، مجلس شورای ملی این قانون را ملغی اعلام کرد و در سال ۱۳۰۹ قانون عتیقات کشور را به تصویب رساند.

البته پس از آن فرانسوی‌ها به نوعی دیگر در ایران حضور داشتند که نمونه شاخص آن حضور «آندره گدار» به عنوان رئیس تشکیلات باستان‌شناسی ایران است.

طبق قرارداد ناصرالدین‌شاه، فرانسوی‌ها حق داشتند در نقاط مختلف ایران با رعایت چند مسأله کاوش کنند؛ در ادامه حکومت سلسله قاجار و با انتقال قدرت از ناصرالدین‌شاه به مظفرالدین‌شاه، فرانسوی‌ها با زیرکی تمام اشیایی را که از حفاری‌ها به‌دست آمده بود در یک نمایشگاه در موزه لوور نمایش دادند و مقامات ایران را برای بازدید از آن‌ها دعوت کردند. به این ترتیب، کلاه گشادتری را سر ایرانی‌ها گذاشتند که آن هم دریافت امتیاز انحصاری کاوش‌ها به صورت مفصل‌تر و دقیق‌تر در قرارداد سال ۱۹۰۰ میلادی (همزمان با پنجم تیر ۱۲۷۹ هجری شمسی) بود.

گفتنی است؛ امروزه بخش زیادی از سالن‌های موزه لوور را که به ایران مربوط هستند، اشیای به دست آمده از کاوش‌های شوش تشکیل می‌دهد.

فرانسوی‌ها تا آنجا که برای‌شان امکان‌پذیر بود، مواد فرهنگی را از شوش به فرانسه منتقل کردند و آن بخش از اشیا و موادی را که قابل انتقال نبودند مانند ستون‌ها و پایه‌ستون‌ها با پتک تخریب و ویران کردند.

کلیسای محل ولادت مسیح(ع) نخستین میراث جهانی فلسطین می‌شود

همدان‌پیام: دولت فلسطین قصد دارد در جریان اجلاس امسال سازمان یونسکو کلیسای محل ولادت حضرت مسیح(ع) را به نخستین میراث جهانی خود تبدیل کند.

مقامات دولت فلسطین قصد دارند با توجه به پذیرفته‌شدن عضویت این کشور در سازمان یونسکو، شرایط لازم برای ثبت جهانی کلیسای محل ولادت حضرت مسیح(ع) را فراهم کنند تا نخستین میراث جهانی فلسطین در جریان سی‌وششمین اجلاس کمیته میراث جهانی یونسکو به ثبت برسد.

به گزارش دوپچه‌وله، این کلیسا در منطقه «ناصره» شهر بیت‌اللحم در کرانه باختری رود اردن واقع شده و یکی از جاذبه‌های گردشگری این منطقه محسوب می‌شود که سالانه میزبان هزاران گردشگر است. این کلیسای تاریخی قدمت ۱۶۰۰ ساله دارد و یکی از ۳۱ محوطه تاریخی و طبیعی به شمار می‌رود که به احتمال فراوان در جریان اجلاس امسال سازمان یونسکو به فهرست میراث جهانی این سازمان اضافه می‌شود.

در اجلاس امسال یونسکو، پرونده شهر تاریخی «رباط» در مراکش، پارک ملی «سانگها» که در سه کشور آفریقایی کنگو، جمهوری آفریقای مرکزی و کامرون واقع شده و همچنین مجموعه تاریخی باغ و قصه «شونزینگن» در آلمان به همراه ده‌ها محوطه تاریخی و طبیعی برای ثبت در فهرست میراث جهانی یونسکو مورد بررسی قرار می‌گیرند.

این در حالیست که تا قبل از آغاز اجلاس امسال کمیته میراث جهانی سازمان یونسکو که در سن‌پترزبورگ روسیه آغاز شد، ۹۳۶ محوطه تاریخی و طبیعی در فهرست میراث جهانی سازمان یونسکو به ثبت رسیده‌اند. در این میان کشورهای قطر، جمهوری کنگو، جمهوری پالائو، فلسطین و جمهوری چاد برای نخستین بار اقدام به ثبت میراث طبیعی، تاریخی یا تاریخی-طبیعی خود در فهرست میراث جهانی سازمان یونسکو می‌کنند.

از ایران نیز پرونده مسجد جامع اصفهان و گنبد قابوس برای ثبت در فهرست میراث جهانی سازمان یونسکو در اجلاس امسال مورد بررسی قرار می‌گیرد.

سی‌وششمین اجلاس کمیته میراث جهانی سازمان یونسکو تا روز ششم جولای (۲۲ تیر) ادامه خواهد داشت.

خیلی دور خیلی نزدیک

دلپذیرترین ایستگاه‌های راه‌آهن دنیا

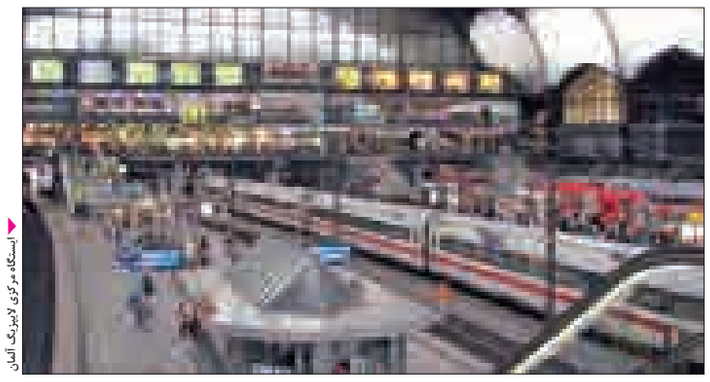
ایستگاه مرکزی لایپزیگ آلمان

همدان‌پیام: بی‌شک سفر به قاره‌ای همچون اروپا و کشورهایش بدون بازدید و تماشای اماکن معروف آن خاطره‌انگیز نخواهد بود.

در این میان نمی‌توان قطارها را جاذبه‌های دیدنی این قاره به حساب آورد؛ زیرا در کل اروپا تعداد زیادی از این اسب‌های آهنین وجود دارد که همه‌جا منتظر سوار شدن مسافران هستند، اما برخلاف قطارها، ایستگاه‌های قطار اروپا جلوه‌ای ویژه به شهرهای این منطقه داده‌اند. جلوه‌ای از هنر و حتی عشق! آنچه در ادامه خواهید خواند درباره ۱۰ ایستگاه راه‌آهن زیبای اروپاست.

ایستگاه مرکزی آنتورپ؛ بلژیک

تمام زیبایی‌های معماری و استعدادهای خدادادی موجود در بلژیک در ایستگاه راه‌آهن ۱۰۷ساله این کشور جمع شده است. این ایستگاه به شکل کاملاً زیبایی هنر و معماری بلژیک را تلفیق کرده و از این رو عنوان زیباترین ایستگاه راه‌آهن جهان را در فهرست برترین‌های مجله نیوزویک به خود اختصاص داده است.

ایستگاه شمال (گق دو نوق)؛ پاریس

این ایستگاه که در ادبی‌ترین شهر اروپا قرار دارد، یکی از شلوغ‌ترین ایستگاه‌های راه‌آهن این قاره نیز محسوب می‌شود.

ژاک هیتوف، معمار فرانسوی، حدود ۱۵۰ سال پیش طراح و سازنده این ایستگاه بوده است. این ایستگاه که سالانه از ۱۹۰میلیون مسافر پذیرایی می‌کند، علاوه بر استفاده روزمره کاربرد سینمایی نیز دارد و لوکیشن فیلم‌های مطرحی همچون «رمز داوینچی»، «هویت بورن» و «تعطیلات مستر بین» بوده است.

ایستگاه قطار آتوچا؛ مادرید

این ایستگاه که مهم‌ترین مرکز حمل‌ونقل ریلی مادرید محسوب می‌شود در سال ۱۸۸۹ افتتاح شد، اما بعدها توسط «رافائل مونئو» بازسازی و فضای داخلی آن مملو از درختان نخل، گیاهان عجیب و غریب و برکه لاک‌پشت‌ها شد. کافه‌ها و دیگر تأسیسات داخلی این ایستگاه که در فضایی باغ‌گونه به مساحت ۴ هزار مترمربع قرار گرفته‌اند این ایستگاه را به مکانی دلپذیر برای مسافران تبدیل کرده‌اند.

گفتنی است در این ایستگاه بنایی به ارتفاع ۱۱ متر قرار دارد که مسافران روی آن برای قربانیان بمب‌گذاری سال ۲۰۰۴ این ایستگاه پیام‌های تسلیت می‌نویسند.

ایستگاه مرکزی لایپزیگ؛ آلمان

ایستگاه مرکزی لایپزیگ که از جنگ جهانی دوم نیز به سلامت گذشته است، از بزرگ‌ترین ایستگاه‌های قطار اروپا محسوب می‌شود که از آن به عنوان «تکه‌ای از تاریخ اروپا» نیز نام می‌برند. ۲۴ سکو در این ایستگاه و در محوطه ۸۳ هزار و ۴۶۰ مترمربعی آن قرار دارند و سردر ورودی آن نیز ۲۹۳ متر طول دارد، از این رو گنجایش بالغ بر ۱۰۰ هزار مسافر در آن در یک روز چندان به چشم نمی‌آید. این ایستگاه از آنجا که سال‌ها محل رفت و آمد مسافران بوده است، مکان مهمی در آلمان به شمار می‌آید.

ایستگاه راه‌آهن روسیو؛ لیسبون

طراحی و معماری ظاهری این ایستگاه به گونه‌ای است که اکثر مردم در نگاه نخست آن را با یک کاخ یا یک سالن تئاتر مجلل اشتباه می‌گیرند. این ایستگاه که ۱۲۵ سال پیش توسط «خوزه لوییس مونتیرو» ساخته شده با نمایی کاملاً رمانتیک یکی از شاهکارهای مهندسی پرتغال در قرن نوزدهم میلادی به شمار می‌آید. این ایستگاه که در میدان روسیو شهر لیسبون قرار دارد، از دالانی ۲هزار و ۶۰۰ متری برخوردار است که از زیر شهر می‌گذرد.

ایستگاه مرکزی کپنهاگ؛ دانمارک

این ایستگاه که در زمان تاج‌گذاری «شاه کریستین ششم» افتتاح شد، از بیش از ۸۰۰ میهمان ویژه برای تماشای این رویداد مهم در نخستین روز کاری خویش پذیرایی کرد. این ایستگاه که توسط «هندریک ونک» و با الهام از سبک رُمانتیسم ساخته شده، در مجاورت پارک چند منظوره و باغ‌های تیولی شهر کپنهاگ که پرجاذبه‌ترین مناطق این شهرند، قرار دارد.

ایستگاه مرکزی؛ هلسینکی، فنلاند

با مشاهده مردان سنگی فنلاندی در ورودی این ایستگاه متوجه می‌شوید که در سرزمین فنلاند قرار دارید. این ایستگاه که جایزه بهترین سازه گرانیت فنلاند را نصیب معمار و سازنده خود «الیل سارینن» کرده است، یک اتاق پذیرایی ویژه دارد که رئیس جمهور فنلاند در آن از میهمانان خود پذیرایی می‌کند، از این رو تمام خدمات آن به‌روز است و کارکنانی مجرب دارد.

ایستگاه TGV لیژ- گیلمنز؛ بلژیک

این ایستگاه که توسط یک مهندس اسپانیایی به نام «سانتیگو کالاتراوا» طراحی و ساخته شده است یکی دیگر از نشان‌های افتخار بلژیک محسوب می‌شود. این ایستگاه که ساخت آن ۱۳ سال طول کشیده از طرحی شفاف برخوردار است و طاق شیشه‌ای ۳۲ متری آن که از بتن سفید ساخته شده، ظاهری بسیار زیبا و جذاب به ایستگاه داده است. به عقیده گردشگران، این ایستگاه یک اثر هنری منحصر به فرد است. روزانه ۳۶ هزار مسافر از ایستگاه لیژ گیلمنز به شهرهای بروکسل، پاریس، آچن، کلن و فرانکفوت سفر می‌کنند.

ایستگاه مرکزی، آمستردام؛ هلند

ایستگاه مرکزی آمستردام که روزانه ۱۵۰۰ قطار و ۲۵۰ هزار مسافر در آن جابجا می‌شوند از جمله بناهای عمومی پایتخت هلند به شمار می‌آید که در زمان افتتاح خود جنجالی به پا کرد. این ایستگاه که آمستردام را از اسکله جدا می‌کند، روی ۳ جزیره مصنوعی قرار گرفته است و ۸۶۰۰ ستون چوبی از آن نگهداری می‌کنند. وجود یک کلیسای نئوگوتیک در این ایستگاه آن را به سمبل جوان‌گرایی در هلند تبدیل کرده است.

چشم انداز

جشن نیلوفر
بهانه شادی ایرانیان باستان در آغاز تابستان

همدان‌پیام: دست کم تا اواسط قرن چهارم هجری قمری در روز ششم یا هشتم از ماه تیر؛ یعنی «خردادروز» در اوایل تابستان و همزمان با شکفته شدن گل نیلوفر، ایرانیان باستان جشنی برگزار می‌کردند به نام «جشن نیلوفر».

در برخی سایت‌های اینترنتی به نقل از منابع مختلف درباره این روز آمده است: در این روز شست‌وشو و تبرک و تقدس آب معمول است. این روز به احتمال زیاد مقدمه جشن تیرگان بوده و حتی براساس نوشته‌ای که در این زمینه در لغت‌نامه دهخدا با اشاره به «برهان قاطع» ابوریحان بیرونی آمده، در این روز هر حاجتی که از پادشاه خواسته شود، برآورده می‌شود.

کتاب «آثار الباقیه» نوشته ابوریحان بیرونی تنها منبع موجود درباره این جشن باستانی است که در آن فقط از برگزاری این جشن در ششم تیرماه خبر داده شده است و به جز آن، چیز دیگری در این زمینه وجود ندارد. احتمالاً چون گل نیلوفر در اوایل تابستان شکوفه می‌دهد، ایرانیان باستان جشن نیلوفر را در این زمان برگزار می‌کردند. با توجه به این که ابوریحان بیرونی اگر در نقطه‌ای خاص، جشنی برگزار می‌شد به مکان آن نیز در نوشته‌های خود اشاره می‌کرد و چون نامی از مکان برگزاری این جشن در کتاب خود نیاورده، احتمال می‌رود این جشن یکی از جشن‌های عمومی ایرانیان باستان بوده که در آن دوران برگزار می‌شده است.

ابوریحان بیرونی در قرن چهارم هجری قمری می‌زیست و به دلیل این که هنوز منبع دیگری در این زمینه به دست نیامده، به نظر می‌رسد این جشن تا آن زمان برگزار می‌شده است.

گفتنی است؛ گل نیلوفر ارغوانی رنگ است. این گل در اوایل تابستان هر روز صبح شکوفه می‌دهد و هر عصر از بین می‌رود.

جنگ شادی

پله‌های تپه عباس‌آباد را زباله‌ها در آغوش کشیده‌اند

همدان‌پیام: اینجا تپه تفریحی توریستی عباس‌آباد است که به بام همدان هم مشهور است از این بالا شهر زیر پاست. «در حالی این جملات را برای گردشگران همراه می‌گفتم که با دست به حاشیه این تپه اشاره می‌کردم در همین هنگام انگشت اشاره‌ام به روی پله‌هایی که با آب‌نمایی دو قسمت شده بود مکث کرد، یکی از مسافران همراه، به گروه پیشنهاد کرد از پله‌ها بالا بروند تا از ارتفاع در دل کوهستان بیشتر لذت ببرند. سعی کردم آنها را از رفتن منصرف کنم، اما حس کنجکاوی آنها بر حس طبیعت‌دوستانه من غالب شد و راه افتادیم.

هنوز چند ده پله بالا نرفته بودیم که مناظر ناخوشایند محیط بر اراده بودن در طبیعت‌مان تأثیر گذاشت. تمام پله‌ها مالامال از زباله‌هایی بود که شاید قدمت آنها از نقاره‌خانه همدان در آن منطقه هم بیشتر بود. زباله‌های رها شده بر دامان پله‌ها خبر از سالیان سال بی‌توجهی متولیان امور شهری در آن منطقه می‌داد.

در آنجا آرزو کردم ای کاش ما آدم‌ها بیشتر طبیعتمان را دوست داشتیم و به پاکی آن احترام می‌گذاشتیم و در آن بلندترین نقطه شهر آرزو کردم ای کاش گذر متولیان امور شهری که می‌دانم به خاطر خسته شدن از بالا رفتن پله‌ها سرباز می‌زنند هرازگاهی به این منطقه بیفتد تا بدانند این منطقه بکر که نه تابلوی اطلاع‌رسانی در کنارش مبنی بر هشدار برای پاکیزه نگه‌داشتن محیط زیست است و نه حتی نشانی که توضیح دهد که بالای این پله‌ها جاذبه خاصی از گردشگری جا خوش نکرده که گردشگر مجبور باشد این ارتفاع را در نوردد.

نگاه

میراث فرهنگی نتوانسته به خوبی سفال همدان را معرفی کند

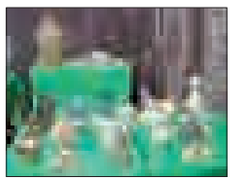

همدان‌پیام: عضو هیأت علمی دانشگاه پیام‌نور همدان بر اهمیت معرفی سفال لالجین به عنوان یک اثر بومی و هنری با ارزش توسط میراث فرهنگی تأکید کرد.

ناصر مقدم‌پور گفت: مجموعه میراث فرهنگی و مردم برای نمایان کردن این اثر باارزش بومی، ضعیف عمل کرده‌اند؛ چراکه اگر این اثر باارزش ویژه استان‌هایی از قبیل اصفهان بود بسیار بهتر معرفی می‌شد و به عنوان یک ارزش هنری و بومی توریست‌های زیادی را جذب می‌کرد.

وی اظهار داشت: توریست‌ها با هدف آشنایی با فرهنگ‌ها و هنرهای بومی یک منطقه سفر می‌کنند که این شرایط در همدان به خوبی فراهم نشده است؛ بنابراین در جذب توریست و نمایان کردن ارزش‌ها و فرهنگ‌های بومی ضعف وجود دارد.

مقدم‌پور خاطرنشان کرد: توریست‌ها به هنگام سفر به استان همدان تمایل دارند با فرهنگ‌ها، ارزش‌ها و هنرهای این منطقه آشنایی پیدا کنند که سفال لالجین نیز جزو یکی از باارزش‌ترین آثار هنری این منطقه بوده، اما توریست‌ها با سفر به این منطقه با صنایع صنعتی غیر بومی آشنا می‌شوند که این عامل موجب کاهش توریست شده است.

وی تصریح کرد: توریست به هنگام سفر تمایل دارد با سفال بومی این منطقه به عنوان یک ارزش آشنا شود نه با سفال غیر بومی که جایگاه اصلی هنر بومی را متزلزل کرده است.

به گزارش ایسنا، این استاد دانشگاه خاطرنشان کرد: مردم و سفالگران باید نوع نگاه‌ها را تغییر دهند و خود به فکر یافتن راهی برای معرفی بهتر این ارزش هنری باشند و با انگیزه چندین برابر برای معرفی بهتر این ارزش هنری بومی تلاش کنند.

مقدم‌پور یادآور شد: انجمن هنری سفال و سرامیک لالجین با هدف یافتن جایگاه اصلی سفال و سرامیک لالجین، ارتقا و معرفی این ارزش هنری بومی آغاز به کار کرده و برنامه‌های مختلفی در سال‌جاری خواهد داشت که اعضا این انجمن سفالگرانی هستند که برای این ارزش هنری بومی دغدغه دارند.

وی اظهار داشت: نگاه هنری به سفال به فراموشی سپرده شده که انجمن سفال و سرامیک لالجین برای احیای این ارزش عزم جدی دارد.

مقدم‌پور گفت: از فرصت‌های موجود در استان برای جذب توریست به خوبی می‌توان بهره برد، اما فرصت‌های موجود غنیمت شمرده نمی‌شود و به این ترتیب شاهد به فراموشی سپرده شدن ارزش‌ها و آثار بومی در استان هستیم.

روز

gallery@hamedanpayam.com

در حاشیه شهر

عکس: روح اله محمدیان

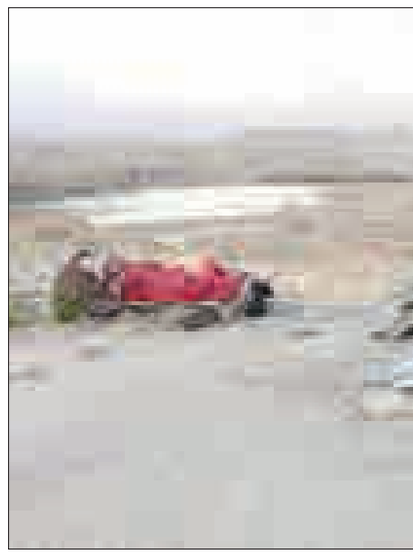

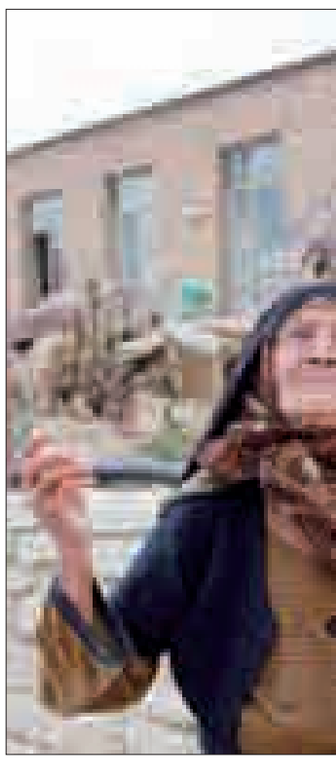

مردم

پیامگیر ۲۴ ساعته ۸۲۸۰۷۵۴ - ۰۸۱۱

اداره می‌توانند از طریق شیوه‌های زیر با روزنامه در میان گذاشته و خواستار پیگیری موضوع باشند

نداده چرا زیر مجموعه بالعکس عمل می‌کنند و با مراجعه به آنان می‌گویند همین است ماتصمیم می‌گیریم شما هم کاری نمی‌توانید بکنید.

۹۱۸۳۱۸۵۰۲۸

▪ پاسخ مسئول

پیش از این در مدرسه فردوسی به صورت چرخشی دانش‌آموزان دختر و پسر ابتدایی تحصیل می‌کردند. با توجه به تأکیدات انجام شده برای یک نوبته کردن مدارس تصمیم بر آن شد که دانش‌آموزان دختر مدرسه فردوسی به دبستان رسالت (ملک‌محمدی) که دارای پنج کلاس خالی است انتقال داده شود که ادغام دو دبستان دخترانه منطقی بود.

آموزشگاه کوثر از نظر ساختمانی با توجه به اینکه دانش‌آموزان ابتدایی از جنب و جوش بالایی برخوردارند، مناسب نیست. طبقاتی بودن حیاط مدرسه خطرآفرین است. تعدادی از دانش‌آموزان دبستان فردوسی از میدان سپاه (چراغ قرمز) محدوده مدارس آیت‌ا... کاشانی و فلسطین در مدرسه فردوسی ثبت‌نام کرده‌اند که اگر در محدوده محل سکونت ثبت نام شوند مشکل تردد این دانش‌آموزان حل خواهد شد.

علاوه بر نظر کارشناس اداره ناحیه یک و اداره کل در خصوص این مدرسه، اولیا نیز از مدرسه راهنمایی کوثر بازدید نموده و عدم تناسب فضا با وضعیت دانش‌آموزان ابتدایی را تأیید کرده‌اند، لذا تصمیم در خصوص جابجایی دانش‌آموزان با نظر کارشناسی و با مشورت بوده است. از اولیا می‌خواهیم در برنامه‌ها آموزش و پرورش را یاری دهند.

شکرا... کیانی ـ رئیس اداره روابط‌عمومی آموزش و پرورش استان

برپایی نمایشگاه خوشنویسی در نهاوند به مناسبت اعیاد شعبانیه

همدان‌پیام: به مناسبت فرا رسیدن اعیاد شعبانیه، اداره فرهنگ و ارشاد اسلامی شهرستان نهاوند اقدام به برگزاری نمایشگاه تخصصی و خوشنویسی کرده است. این نمایشگاه هنری که شامل ۳۰ اثر برجسته از صمد صوری است در قالب خط نستعلیق و شکسته و با عنوان عید ظهور از پنجم تیر به مدت ۱۲ روز در محل مجتمع فرهنگی هنری امام خمینی(ره) شهرستان نهاوند کار خود را شروع کرده است.

رئیس اداره فرهنگ و ارشاد اسلامی نهاوند، هدف از برگزاری این نمایشگاه را شناساندن هنرمندان برجسته و نیز ایجاد نشاط و شادی اجتماعی عنوان کرد و افزود: یکی دیگر از اهداف برگزاری این نمایشگاه حمایت‌های مادی و معنوی از فعالان عرصه‌های مختلف هنر و تقویت روحیه هنری هنرمندان است.

لازم به ذکر است، علاقه‌مندان می‌توانند همه روز از ساعت ۸ الی ۱۲ و ۱۴ الی ۱۶ از این نمایشگاه دیدن نمایند.

تجلیل از ایثارگران اداره کل فرهنگ و ارشاد اسلامی استان

در روز میلاد با سعادت حضرت ابوالفضل(ع) و روز جانباز، ۸۹ نفر از ایثارگران و اعضای خانواده شهدا که در اداره فرهنگ و ارشاد اسلامی استان مشغول به فعالیت هستند مورد تجلیل قرار گرفتند.

به گزارش روابط عمومی اداره کل فرهنگ و ارشاد اسلامی استان همدان، در این مراسم ۲۱ نفر از جانبازان بالای ۲۵ درصد و فرزندان شهدا، ۳۴ نفر از جانبازان با درصد جانبازی پایین‌تر از ۲۵ درصد و ۳۴ نفر از برادران و خواهران شهید و رزمندگانی که در اداره کل فرهنگ و ارشاد اسلامی استان مشغول به فعالیت هستند، تجلیل شدند.

در این مراسم میرزا محمد سلگی، مشاور استاندار در امور ایثارگران به بیان خاطرات خود از دفاع مقدس پرداخت و مدیرکل فرهنگ و ارشاد اسلامی استان همدان نیز در خصوص جایگاه و لزوم رسیدگی به امور ایثارگران برای حاضران سخنرانی کرد.

جشنواره پیامک ادبی رضوی در سراسر کشور برگزار می‌شود

همدان‌پیام: با توجه به مصوبات کمیته برنامه‌ریزی دهمین جشنواره بین‌المللی امام رضا (ع)، جشنواره پیامک ادبی رضوی همزمان با دهه کرامت، امسال برای نخستین بار به صورت یک برنامه مستقل در همه استان‌های کشور با محوریت مرکز روابط عمومی، اطلاع رسانی و امور بین‌الملل این وزارتخانه برگزار می‌شود.

دبیر سومین جشنواره پیامک ادبی رضوی با بیان این مطلب گفت: این جشنواره از مجموع برنامه‌های موضوعی دهمین جشنواره بین‌المللی امام رضا (ع) است که به مناسبت میلاد با سعادت هشتمین اختر تابناک امامت و ولایت حضرت علی بن موسی الرضا (ع) و حضرت فاطمه معصومه (س) برگزار می‌شود. به گزارش ایلنا، محمدعلی منفرد تاکید کرد: مسئول برگزاری این جشنواره در استان‌ها، مدیران روابط عمومی‌های ادارات کل فرهنگ و ارشاد اسلامی می‌باشند که با هماهنگی نماینده دبیرخانه جشنواره بین‌المللی امام رضا (ع) در استان فعالیت می‌کنند.

نگاه

سلامت اجتماع در گرو برنامه‌های سالم فرهنگی است

همدان‌پیام: اجرای برنامه‌های تفریحی سالم برای خانواده‌ها و جوانان همدانی یک ضرورت است که می‌تواند به عنوان اصل، سر لوحه فعالیت بسیاری از ادارات قرار گیرد.

البته وقتی گفته می‌شود ادارات، منظور ما فقط ادارات فرهنگ و ارشاد اسلامی نیست؛ چرا که نهادهای دیگری هم به عنوان متولی این گونه برنامه‌ها وجود دارند؛ مانند ادارات آموزش و پرورش، شهرداری‌ها، تربیت بدنی، سازمان‌های تبلیغات اسلامی و ... آنچه در این استان بسیار کمرنگ است اجرای همین برنامه‌های فرهنگی برای خانواده‌هاست که آن هم هر از گاهی در گوشه‌ای از این شهر به اشکال مختلف برگزار می‌شود.

برگزاری کنسرت موسیقی گروه قمر و سالار عقیلی در شب‌های گذشته در همدان نمایانگر این موضوع بوده است که مردم شهرهای همدان هم مثل ساکنان دیگر استان‌ها حق برخورداری از برنامه‌های این چنینی را دارند و اگر تا به حال این گونه برنامه‌ها در استان اجرا نشده است ریشه‌اش ضعف نهادهای فرهنگی ماست؛ وگرنه این مردم به فرهنگ اصیل توجه دارند و خواستار برگزاری این نوع برنامه‌ها هستند.

بهتر است بدانید، تنها هنر و تنها منبع درآمد کشور همسایه شمالی ما (ارمنستان) برگزاری کنسرت و جذب گردشگر و توریست به واسطه این برنامه‌هاست که عموماً هم رویکردهای مبتذل دارد.

در وضعیتی که قرار داریم متأسفانه بسیاری از جوانان با هزینه‌کردهای شخصی به این کشورها سفر می‌کنند تا در برنامه موسیقی مثلاً فلان خواننده لس‌آنجلسی شرکت کنند. چرا این طور می‌شود؟ پاسخ این سؤال را باید در نبود برنامه‌های سالم فرهنگی در کشور مخصوصاً در همدان دانست که باعث می‌شود جوان محروم از هر برنامه سالم فرهنگی به این کشورها رو آورده و در برنامه‌های مفرح آن‌ها شرکت کند.

استان همدان حتی در مقایسه با سایر استان‌هایی که به نوعی ادعای هم ترازی با آنها را دارد، نتوانسته است ایده‌آل‌های فرهنگی را برای هم استانی‌ها فراهم کند. حال چطور می‌توانیم انتظار رشد فرهنگی داشته باشیم. این امر مسلماً مانند زنجیره‌ای متصل به دیگر موارد است؛ کار فرهنگی مساوی با توسعه فرهنگی است و توسعه فرهنگی هم زمینه‌ساز نشاط و سلامت اجتماعی و دینی؛ به گونه‌ای که وقتی ضعف فرهنگی ما بیشتر می‌شود فرهنگ‌های وارداتی و تهاجمی بیش از پیش عرصه را برای جولان خود فراهم می‌بینند.

وقتی توصیه و تأکید به تقویت فرهنگی از مشغولیت‌های مسئولان دلسوز نظام باشد کار فرهنگی در قالب نقشه تجلی پیدا می‌کند. وقتی نقشه کار فرهنگی فراهم شد اقدامات برای انجام کارهایی که مطابق این نقشه و آسیب‌شناسی‌های فرهنگی باشد، به صورت گسترده‌تری انجام می‌گیرد تا جامعه از وضعیت فعلی و رکود فرهنگی خارج شود.

آیت‌ا... طه‌محمدی:

جهان نیازمند شناخت دوباره آثار ابن‌سیناست

همدان‌پیام: رئیس بنیاد علمی و فرهنگی بوعلی سینا با اشاره به اقدام جدید آلمان برای ساخت فیلم سینمایی ابن سینا گفت: بر اساس تجارب گذشته، بیم آن می‌رود چهره نورانی بوعلی با طرح برخی شبهات غلط در یک فیلم غربی خدشه‌دار شود.

به گزارش فارس، در دنیای امروز کمتر ملتی است که به مفاخر گذشته خود توجه نکند، زیرا یکی از علایم حیات و زنده بودن ملت‌ها توجه داشتن به مفاخر ملی آنهاست که این گذشتگان با وجود گذشت روزگار و سیر زمان و وقوع حوادث ناگوار با هزاران خون دل برای آیندگان خود به میراث گذاشته‌اند.

در همین زمینه و به مناسبت سالروز وفات ابن سینا در تیرماه با آیت‌ا... غیاث‌الدین طه محمدی، رئیس بنیاد علمی و فرهنگی بوعلی‌سینا و نماینده ولی فقیه در همدان به گفت‌وگو نشستیم که مشروح آن در پی می‌آید.

به عنوان نخستین سؤال بفرمایید بوعلی سینا و حکمت سینوی چه جایگاهی در فلسفه اسلامی دارد؟

بوعلی سینا از نظر علمی و جهاد علمی شخصیتی بی‌نظیر است و نوشتار و کتاب‌های به‌جا مانده از این نابغه بی‌نظیر علمی در جهان بی‌همتاست. امام خمینی(ره) در یکی از کتاب‌های عرفانی خود عظمت این مرد را این‌گونه تعبیر می‌کند: «وَلَمْ یَکُن لَّهُ کُفُوًا أَحَدٌ»؛ هیچ کس او را همتا نیست.

البته غیر از امام معصوم، هر انسانی دارای اشتباهاتی است. بشر فارغ از اشتباه نیست و امام خمینی نیز به این آسانی از کسی این‌چنین تعریف نمی‌کند. خود امام که در عالی‌ترین سطح عقلانیت، فلسفه، تفکر، تدبر و فقه است از شیخ‌الرئیس این‌گونه تعریف می‌کند که امری قابل تأمل است. این نابغه علمی ذو فنون است و در تمام علوم زمان خود مهارت داشته است.

یکی از آن علوم، علم حکمت است که به «حکمت سینوی» معروف است و کسانی که رساله‌های این مرد بزرگ را جمع‌آوری می‌کنند از چند صد رساله نام می‌برند؛ با اینکه بیشتر کتاب‌های شیخ‌الرئیس در حمله غزنویان به اصفهان از بین رفته است و با توجه به اینکه عمری حدود ۶۰ سال داشت، حجم به جا مانده علمی از ایشان قابل تقدیر است و جای بسی شگفتی دارد.

به قول استاد بزرگوار ما علامه جوادی آملی، بوعلی شخصیتی غریب بوده است که نه استاد داشت که از حضور استاد بهره ببرد و نه شاگرد؛ تنهای تنها بود! مجبور بود علوم را تولید کند که باید جهان برای این یگانه روزگار به خصوص در آیین‌های نکوداشت، تولد و وفات او تلاشی دوباره کند.

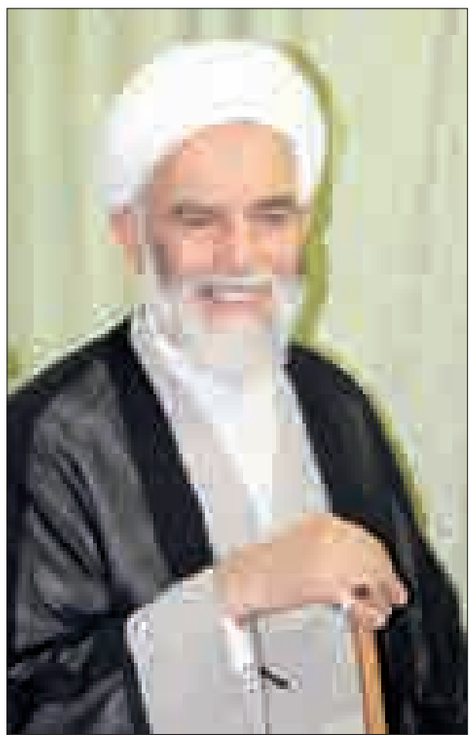

حکمت سینوی در حوزه علمیه چه جایگاهی دارد؟ چرا که مدتی است فلسفه صدرایی در حوزه علمیه جایگاه یافته و کم‌تر به فلسفه ابن سینا پرداخته می‌شود.

علوم به طور معمول به تدریج تکامل پیدا می‌کنند. حکمت اسلامی و فلسفه الهی یک‌روزه پا به عرصه علمی نگذاشته است؛ بلکه پله‌پله رشد کرده است. مثلا ابونصر فارابی برای ارتقای فلسفه، جان‌فشانی و فداکاری کرده است و بعد از فارابی، بوعلی و شاگردان فارابی انصافاً دست از جهاد علمی برنداشته‌اند.

بوعلی، فلسفه را احیا کرده است و امروزه مطالعه فلسفه بوعلی‌سینا عمری دراز می‌خواهد. در حوزه علمیه، به بخش‌های فلسفی و عرفانی توجه می‌شود و دانشگاهیان نیز باید به بخش‌های دیگر دانش بوعلی بپردازند.

اقداماتی که تاکنون برای معرفی جایگاه و شخصیت ابن‌سینا صورت گرفته است را چگونه ارزیابی می‌کنید؟

بوعلی رساله‌های فراوانی در عشق، موسیقی و تفسیر قرآن دارد. حتی در بعضی از کتاب‌ها دیده‌ام که بوعلی هر سه روز یک‌بار قرآن را ختم می‌کرد. با چند جمله، حق مطلب در مورد این شخصیت عظیم علمی و فرهنگی ادا نمی‌شود.

مراکز پژوهشی و تحقیقاتی درباره آثار و اندیشه بوعلی نیز که در کشورهای مختلف جهان مشغول به فعالیت هستند، به دلیل اینکه غالباً در سطح پایین علمی قرار دارند؛ در ادای حق بوعلی موفق نیستند. بنده نیز کوچکتر از آن هستم که رئیس بنیادی به نام بوعلی‌سینا شوم؛ بوعلی را باید با تمام ابعادش بررسی کرد.

برای ارج نهادن به مقام بارز ابن سینا، باید از اساتید فن استفاده کرد و پیام آن‌ها را به وسیله رسانه‌هایی که در اختیار داریم جهانی کنیم تا دنیا این شخصیت برجسته علمی را بشناسد و بداند چقدر برای پیشرفت و عظمت بشریت اقدامات شایسته‌ای انجام داده است.

آلمان قصد ساخت فیلم درباره ابوعلی‌سینا دارد. ارزیابی شما از این اقدام چیست؟

بر اساس تجارب گذشته، سینمای غرب دلی سوخته برای بوعلی‌سینا ندارد و ما نگرانیم از اینکه چهره زیبا و نورانی او با طرح برخی شبهات غلط، در ساخت چنین فیلمی خدشه‌دار شود. البته فیلم‌سازان مسلمان و متعهد باید با فیلمنامه و درونمایه‌ای بهتر و حاوی اطلاعات صحیح‌تر، با امکانات و تجهیزات مناسب چنین فیلمی را بسازند تا این فیلم در جهان سینما ماندگار شود و ارزش علمی و جهادی این مرد بزرگ به‌درستی نشان داده شود.

آیا خود بنیاد تصمیمی برای معرفی بوعلی سینا به زبان هنر از جمله سینما ندارد؟

بنیاد بوعلی، بنیادی نوپاست، هنوز پر و بالی شایسته و بایسته نگرفته است؛ ولی امیدواریم با اختصاص بودجه و امکانات و استفاده از حضور دانشمندان ابن‌سینا پژوه و نیز با استفاده از ابزار مختلف علمی و فرهنگی در معرفی این شخصیت بزرگ اسلامی و ایرانی، تلاش شایسته صورت گیرد. اداره بنیاد بوعلی از عهده یک شخص خارج است تا بتوان تمام ابعاد گوناگون این شخصیت عظیم علمی را نشان داد.

یک فیلسوف نمی‌تواند پزشک باشد، یک پزشک نمی‌تواند فیلسوف باشد؛ همچنین یک فیلسوف نمی‌تواند عارف باشد و یک عارف نمی‌تواند استاد علوم طبیعی باشد. اما ابوعلی‌سینا یک استثنا و استاد تمام علوم بود و در تمام علوم عصر، حاذق و شهره بود.

اگرچه بنیاد بوعلی‌سینا در حد مقدور خود و امکانات محدود، گام‌های اولیه برای معرفی این دانشمند عظیم‌الشأن برداشته است و برگزاری جشنواره‌های علمی و برنامه‌هایی که در دست اقدام دارد از آن جمله است اما اگر می‌خواهیم حق این مرد بزرگ علمی ادا شود باید مجموعه علمی وسیعی با حضور ده‌ها متخصص در فنون مختلف بیایند دست به دست هم بدهند و نظریات بوعلی را تحلیل کنند.

اگر چنین کاری صورت بگیرد، یقیناً به نفع بشریت است و پیاده کردن آن‌ها می‌تواند در رفاه و سعادت جامعه بشری مفید و موثر باشد؛ چرا که جهان نیازمند شناخت دوباره این شخصیت جامع‌الاطراف و دانشمند عالی‌مقام است.

اول مرداد، آخرین مهلت پذیرش مسابقه بزرگ فیلمنامه نویسی دفاع مقدس

همدان‌پیام: دوازدهمین جشنواره بین‌المللی فیلم مقاومت سومین مسابقه فیلمنامه نویسی را با عنوان «قلم طلایی سینمایی» برگزار می‌کند.

در راستای برگزاری مسابقه بزرگ فیلمنامه نویسی قلم طلایی در دوازدهمین جشنواره بین‌المللی فیلم مقاومت، آخرین روز دریافت آثار اول مرداد ۹۱ اعلام شد.

به گزارش ایلنا، این دوره از جشنواره به منظور ارتقای سطح کیفی فیلمنامه‌نویسی، ایجاد انگیزه و اشتیاق برای نگارش فیلمنامه‌های ارزشمند همچنین شناسایی استعدادهای نو، سومین مسابقه فیلمنامه نویسی را با عنوان «قلم طلایی سینمایی» برگزار می‌نماید و آخرین مهلت دریافت آثار را اول مرداد اعلام کرده است.

موضوعات این مسابقه شامل مباحثی چون انقلاب، دفاع مقدس، تلاش و تبلور ارزش‌های انسانی؛ انقلاب، دفاع مقدس، جانبازان، آزادگان و خانواده شهدا؛ انقلاب اسلامی، دفاع مقدس، خودباوری، پویایی صنعتی و اقتصادی و غرور ملی؛ دفاع مقدس، توسعه علمی، فرهنگی و سازندگی کشور؛ انقلاب اسلامی، بیداری و مقاومت اسلامی؛ انقلاب اسلامی و مقابله با تروریسم، استکبار جهانی و صهیونیزم؛ هر موضوعی که معرف هویت انقلاب، دفاع مقدس، بسیج و مقاومت سایر ملل باشد.

صادق زیباکلام از تألیف «تولد اسراییل» خبر داد

همدان‌پیام: صادق زیباکلام از تألیف کتاب «تولد اسراییل» خبر داد.

زیباکلام گفت: در این کتاب با نگاهی به منابع تاریخی از زمان حضرت ابراهیم (ع) تا حضرت مسیح (ع)، به مرور تاریخ قوم یهود و چگونگی شکل‌گیری اسراییل پرداخته است.

وی با بیان این‌که مدتی است که این کتاب را از طریق نشر «روزنه» برای دریافت مجوز نشر ارسال کرده است، افزود: جلد نخست این اثر به این مقطع می‌پردازد و کتاب مقدمه‌ای طولانی دارد که فشرده مجلد اول و دوم در آن ارائه می‌شود.

زیباکلام عنوان کرد: جلد دوم این اثر از قرن دوم میلادی تا سال ۱۹۴۸ را دربر می‌گیرد و با بررسی چگونگی مهاجرت یهودی‌ها به سرزمین فلسطین همچنین مرور رویدادهای تاریخی ـ سیاسی، سعی می‌کند به تبیین چگونگی شکل‌گیری اسراییل بپردازد.

به گزارش ایسنا، این پژوهشگر همچنین گفت: کتاب «الف مثل اصلاحات» را در انتظار دریافت مجوز نشر دارد.

صادق زیباکلام متولد سال ۱۳۲۷ در شهر ری، دارای مدرک دکترای علوم سیاسی از دانشگاه برادفورد انگلستان و عضو هیأت علمی دانشگاه تهران است.

با لاله‌ها

حضرت امام(ره) الگوی بسیجیان بود

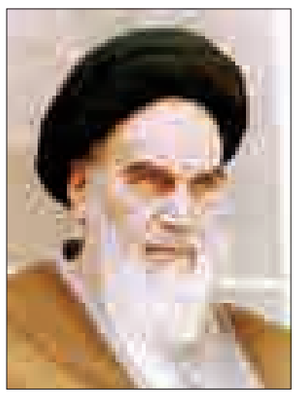

همدان‌پیام: تردیدی نیست که اقدام بسیار حیاتی و تعیین‌کننده حضرت امام در تشکیل و تحقق بسیج در مقطعی از حیات انقلاب شکوهمند اسلامی به انجام رسید که نیاز به این نیروی تأثیرگذار عمیقا احساس می‌شد و تدبیر هوشیارانه حضرت امام، بیش از دیگران لزوم حضور بسیج را به منصه ظهور رسانید، تا آنجا که بسیج با نمود خویش، فضای جامعه انقلابی را طراوتی دیگرگونه بخشید.

انسجام آحاد و طیف خودجوش طبقات اجتماع در پیوستن به بسیج از هر صنف و طایفه و از همه گروه‌های سنی در موقعیت‌های اجتماعی، این امکان را برای نهاد نوپای بسیج فراهم آورد تا همگان با لبیک به فرمان و فراخوان بنیانگذار کبیر نظام مقدس جمهوری اسلامی ایران، یعنی امام راحل به عضویت بسیج درآمده و پرشور و شعف و با عشق به آرمان‌های مقدس انقلاب اسلامی این کانون درخشان و منور میعادگاه شیفتگان امام را طراوتی ملکوتی و الهی نمایند.

حضرت امام که خود یک بسیجی تمام‌عیار و کامل و وارسته بودند، الگو و اسوه‌ای برجسته برای همه بسیجیان به شمار می‌رفتند و عشق و دلدادگی عمیق و عرفانی آن عزیز به بسیج بسیجیان، هنگامی جاودانه شد که فرمودند: «از خداوند می‌خواهم که با بسیجیانم محشور فرماید.»

حضرت امام خمینی رضوان‌ا... تعالی‌علیه با دیدگاهی نافذ و رهبریت ارزشمند خویش کشتی انقلاب بزرگ اسلامی را در دریای مواج و متلاطم به ساحل نجات رسانیدند، شرایط، نیازها و جهت‌ها را در موقع خود تشخیص می‌دادند و اسباب و عوامل لازم را با ادراک بالا و درخور تحسین خویش لحاظ می‌فرمودند و این هوشمندی حضرت امام، توطئه‌ها و اهداف شوم دشمنان را یکی پس از دیگری خنثی و ناکام می‌نمود.

تحقیقا، سرعت عمل و ابتکار عمل، یأس و سرخوردگی دشمنان را به دنبال داشت. از لابلای پیام‌ها و سخنان حضرت امام در خصوص بسیج، نکات بسیار ارزنده و قابل تأملی می‌توان دریافت تا آنجا که فرمودند: ... رحمت و برکات خداوند بر بسیج که به حق پشتوانه انقلاب اسلامی است.

عباس پاسیار

معرفی کتاب

سه عنوان کتاب چاپ شده در همدان

همدان‌پیام: «تو را من چشم در راهم» گزیده شعر شاعران امروز ایران به کوشش علی نجاریان و با مقدمه ای از ضیاء موحد است که توسط نشر نازلی با همکاری نشر راعی در تیراژ ۱۱۰۰ نسخه چاپ و منتشر شده است.

همچنین کتاب «فرهنگ کنایات اشعار چهار شاعر دوره هنری، همچون محتشم کاشانی، وحشی بافقی، عرفی شیرازی و کلیم کاشانی» توسط دکتر هادی خدیور، مدرس زبان و ادبیات فارسی دانشگاه آزاد همدان، تألیف شده است و انتشارات برکت کوثر در تیراژ ۲۰۰۰ نسخه آن را وارد بازار کتاب کرده است.

«شاهکارهایی از ادبیات فارسی» تألیف حبیب صادقی هم عنوان سومین کتاب منتشر شده توسط سپهر دانش می‌باشد که در تیراژ ۱۰۰۰ نسخه به بازار کتاب عرضه داده است.

۲۹خوابگاه دانشجویی بدون مجوز در همدان فعال است

همدان پیام: معاون سیاسی و اجتماعی فرماندار همدان گفت: در حال حاضر ۲۹خوابگاه دانشجویی بدون مجوز در این شهرستان فعال است.

به گزارش ایرنا، احسان قنبری در تشکیل کمیته نظارت، صدور مجوز و ساماندهی خوابگاه‌های دانشجویی شهرستان همدان از فعالیت ۶۴ خوابگاه آزاد و دولتی در سطح شهرستان همدان خبر داد و افزود: شهرستان همدان ۴۹ خوابگاه دخترانه و ۱۵ خوابگاه پسرانه دارد. وی اضافه کرد: از ۶۴خوابگاه دانشجویی این شهرستان ۲۹خوابگاه فاقد مجوز و ۳۵ خوابگاه با اکتفا به مکاتبه‌ای با دانشگاه مربوط و اداره اماکن در حال فعالیت هستند. وی اظهار داشت: تاکنون متولی مشخصی برای نظارت بر عملکرد خوابگاه‌های دانشجویی دانشگاه‌ها وجود نداشته و فقط از سوی اداره اماکن، بهداشت و نمایندگانی از دانشگاه‌ها به صورت پراکنده مسایل عمومی و کلی خوابگاه دانشجویی را بررسی می‌کردند.

مراجعه بیشتر بیماران همدان تنها به ۲۰درصد از پزشکان عمومی

همدان‌پیام: رئیس دانشگاه علوم پزشکی همدان گفت: ۸۰ درصد از بیماران استان همدان تنها به ۲۰درصد از پزشکان عمومی استان مراجعه می‌کنند.

به گزارش ایرنا، رضا صفی آریان در ستاد راهبردی طرح پزشک خانواده استان همدان افزود: با وجود این میزان از بار مراجعات این تعداد از پزشکان عمومی درآمدی بالاتر از پزشکان متخصص دارند.

وی اظهار داشت: این تعداد مراجعات تنها به خاطر سابقه کاری این پزشکان است که باعث از بین رفتن اعتمادها و گرفتن فرصت‌های شغلی از پزشکان تازه کار می‌شود. صفی آریان ادامه داد: با اجرای طرح پزشک خانواده و ثبت‌نام پزشکان عمومی در این طرح بار مراجعات و درآمدها با یکدیگر برابر خواهد شد. وی عنوان کرد: استقبال پزشکان از این طرح در روزهای اخیر بهتر از روزهای اول ثبت نام است که با فسخ قرارداد پزشکان با بیمه‌ها این ثبت نام‌ها بیشتر خواهد شد.

در رشد تعرفه‌ها نظرمان همان ۲۵ درصد است

همدان‌پیام: وزیر بهداشت درباره میزان رشد تعرفه‌های تشخیصی درمانی در سال جاری گفت: نظر وزارت برای رشد تعرفه‌ها همان ۲۵ درصد است.

مرضیه وحید دستجردی در گفت‌وگو با ایسنا، گفت: سال گذشته نیز قرار بود فاصله بین نظرات کارشناسی وزارت بهداشت مبنی بر رشد ۲۳ درصدی تعرفه‌ها با تعرفه ابلاغ شده (رشد ۹ درصدی تعرفه‌های تشخیصی – درمانی در بخش دولتی) را جبران کنند اما این اقدام صورت نگرفت.

وی ادامه داد: وزارت بهداشت با کسری‌های انباشته‌ای از سال‌های مختلف روبروست و در صورتی که فکری نشود، هزینه‌های از جیب مردم در پرداخت هزینه‌های سلامت افزایش می‌یابد و این موضوع خلاف قانون برنامه پنجم توسعه است؛ چرا که بر اساس قانون سهم مردم در پرداخت هزینه‌های سلامت باید به زیر ۳۰ درصد کاهش یابد.

پنجره

دادسرا

همدان‌پیام: در هر دادگستری و حوزه قضایی هر شهرستان یک دادسرا تشکیل می‌شود که در معیت دادگاه‌های عمومی جزائی انجام وظیفه می‌کند و عهده‌دار کشف جرم، تعقیب متهم به جرم، اقامه دعوی و اعلام جرم از جنبه حق اللهی و حفظ حقوق عمومی و حدود اسلامی، اجرای حکم و نیز رسیدگی به امور حسبی بر اساس مقررات قانونی می‌باشد که به ریاست دادستان اداره و به تعداد لازم دارای معاون، دادیار، بازپرس و تشکیلات اداری می‌باشد و در جرائمی که جنبه خصوصی دارد دادسرا با شکایت شاکی خصوصی شروع به تعقیب و تحقق می‌نماید.

اجزاء دادسرا

در نظام قضایی کنونی جمهوری اسلامی ایران همانطوری که گفته شد برای قضات دادسراها عناوین و مشاغل قضایی پیش بینی شده‌است که به اختصار توضیح داده می‌شود.

۱. دادستان: دادستان یا مدعی العموم صاحب منصبی است که برای حفظ حقوق عامه و نظارت بر حسن اجرای قوانین و تعقیب کیفری مجرمان و بزهکاران مطابق قوانین جاریه انجام وظیفه می‌نماید و ریاست دادسرا را نیز عهده‌دار می‌باشد.

وظایف دادستان:

بر اساس قوانین و مقررات حاکم دادستان در حوزه قضایی مربوط دارای وظایف و تکالیف بسیاری است که در اینجا به چند مورد از وظایف مهم دادستان اشاره می‌نمائیم:

الف) کشف جرم و شروع به تعقیب کیفری بزهکاران و مجرمان ب) اعلام جرم در مواردی که جنبه حق اللهی و عمومی دارد ج) نظارت بر انجام تحقیقات مقدماتی و دادن تعلیمات لازم به بازپرس د) موافقت یا عدم موافقت با قرارهای صادره از ناحیه دادیار یا بازپرس ذ) ضبط وثیقه و اخذ وجه التزام و وصول وجه الکفاله س) اجرای احکام کیفری و جزائی ش) پیشنهاد آزادی مشروط ص) لغو تعلیق اجرای حکم ض) ریاست و نظارت بر ضابطین دادگستری از حیث وظایفی که به عنوان ضابط بر عهده دارند.

خبر

کاهش ۱۵درصدی جرایم خشن در کشور

همدان‌پیام: رئیس قوه قضاییه با اشاره به اقدامات دستگاه قضا در برخورد با مفاسد در ابعاد مختلف از کاهش ۱۵ درصدی جرایم خشن و مسلحانه در کشور خبر داد.

به گزارش ایرنا، آیتا... صادق آملی لاریجانی بیان اینکه بخش عمده کاستی‌های دستگاه قضا به عدم پیش بینی در سال‌های گذشته باز می‌گردد، گفت: در حال حاضر در کشورهای پیشرفته به ازای هر یکصد هزار نفر، ۱۹ قاضی وجود دارد و این درحالی است که در ایران با وجود هفت هزار و ۵۰۰ قاضی و جمعیت ۷۵ میلیونی به ازای هر یکصد هزار نفر حدود ۱۰ قاضی داریم که این مسأله نشان دهنده بار سنگین بر دوش قضات پرتلاش است.

از هر ۱۰۰ خشونت خانگی یکی به پزشکی‌قانونی می‌رود

همدان‌پیام: عضو هیأت‌رئیسه انجمن پزشکی‌قانونی با بیان اینکه زنان به دلیل نگه‌داشتن حفظ حریم خانواده کمتر به پزشکی‌قانونی مراجعه می‌کنند، گفت: از هر صد خشونت خانگی شاید یک نفر به پزشکی‌قانونی مراجعه کند، چراکه فرد به دلیل نبود یک حریم امن در خانه و تکرار خشونت‌های زیاد فقط برای تکمیل مدارک دادگاهی به پزشکی‌قانونی مراجعه می‌کند.

به گزارش ایسنا، آرش عکاظی، در تقسیم‌بندی انواع خشونت‌های خانگی به آزارهای فیزیکی و روانی اشاره کرد و گفت: آزارهای روانی طیف بیشتری از زنان را به دام آسیب‌های خود می‌کشاند که شامل اهانت به عقاید، تحقیر و کم‌توجهی مرد به زن است.

غصه خفته

به بهانه روز مبارزه با سلاح‌های شیمیایی

همدان پیام: ۸ تیر ماه سالروز بمباران شیمیایی سردشت روز مبارزه با سلاح‌های شیمیایی و میکروبی نام دارد.

امروز، روز مبارزه با سلاح‌های شیمیایی و میکروبی است؛ سلاح‌هایی که ناجوانمردانه در جنگ ایران و عراق، مردانی را برای همیشه زمینگیر کرد و دردهایی را در سینه هایشان کاشت که نسل‌های بعد نیز باید تاوانش را بپردازند.

به گزارش پایگاه اطلاع رسانی حوزه، در جنگ هشت ساله عراق و ایران، بیش از ۱۱۰ هزار نفر گازهای شیمیایی را استنشاق کردند و هر آن احتمال بروز عوارض آن با شدت‌های مختلف وجود دارد. بر اساس آمار ارائه شده از سوی بنیاد شهید و امور ایثارگران، در حال حاضر، ۴۸ هزار و ۴۲۰ نفر جانباز شیمیایی در این بنیاد پرونده دارند و از خدمات آن بهره‌مند می‌شود. اما به راستی این مردان بزرگ، چگونه روزگار سپری می‌کنند؟

در طول ۸ سال جنگ تحمیلی عراق علیه ایران تمامی دنیا از کمک به عراق در این جنگ به صورت مکرر دریغ نکردند. نقض حقوق بین‌الملل هم از سوی خود دولت عراق صورت می‌گرفت که از سلاح‌های شیمیایی و میکروبی در جنگ استفاده می‌کرد و هم از سوی کسانی که دولت عراق را با این گونه سلاح‌های ممنوعه مجهز می‌کردند.

در تاریخ ۷ و ۸ تیرماه ۱۳۶۶، هواپیماهای بمب افکن عراقی با بمب‌های شیمیایی به ۴ نقطه پر ازدحام و متراکم جمعیتی شهر سردشت حمله کردند و زن و کودک و خرد و کلان مردم بی‌گناه آن شهر و اطراف آن را آماج گازهای کُشنده و دهشتناک شیمیایی قرار دادند.

دردمندتر آن است که این حملات از چشم جهانیان پوشیده ماند. رسانه‌های غرب که دول آنها تأمین‌کننده این سلاح‌های مرگ‌آفرین بودند؛ به عدم انعکاس این حقایق دردناک و کتمان آن پرداختند.

حملات شیمیایی این رژیم علیه سربازان ایرانی در طول جنگ همواره ادامه یافت و این امر در حالی بود که دولت عراق خود به تنهایی توان ساخت سلاح‌های میکروبی و شیمیایی را نداشت.

دولت آمریکا در چراغ سبز دادن به کشورهای اروپایی و ارسال فناوری این گونه سلاح‌ها به طور غیرمستقیم و مستقیم مرتبا حقوق بین‌الملل را در ممنوعیت تولید و تکثیر و استفاده از سلاح‌های شیمیایی و میکروبی نقض کرد.

در همین رابطه رسانه‌های غربی در بسیاری موارد به دست داشتن در تجهیز عراق به سلاح‌های شیمیایی، میکروبی و هسته‌ای اعتراف کرده‌اند.

بیش از ۳ هزار حمله شیمیایی به ایران

در وبلاگ جانبازان شیمیایی ایران آمده است رژیم بعث عراق در سال‌های جنگ تحمیلی، ۳ هزار و ۵۰۰ بار به ایران حمله شیمیایی کرد که ۳۰ مورد آن در مناطق مسکونی بوده است.

رژیم بعث صدام در سال‌های دفاع مقدس هرگاه در نبرد با رزمندگان ایرانی شکست می‌خورد برای جبران ناکامی و شکست‌های خود، به استفاده از سلاح‌های شیمیایی متوسل می‌شد.

عراق در این حمله‌ها، صدها تن گاز خردل، سارین و دیگر گازهای کُشنده را علیه رزمندگان ایرانی مورد استفاده قرار داد.

عراق، ایران و جنگ شیمیایی

هرچند توسل عراق به سلاح‌های شیمیایی به طور محدود، از زمان آزادسازی خرمشهر بوده است اما می‌توان کاربرد گسترده این سلاح‌ها را پس از پیروزی‌های بزرگ ایران و شکست پی‌درپی ارتش عراق در عملیات هایی چون والفجر ۲، والفجر ۴، خیبر، بدر و بعدها در عملیاتی مانند والفجر ۸ و کربلای ۵ به وضوح و وسعت مشاهده کرد.

وجود ۲ هزار و ۳۲ نفر جانباز مصدوم شیمیایی در استان

معاون بهداشت و درمان بنیاد شهید استان گفت: در استان همدان دو هزار و ۳۲ نفر جانباز مصدوم شیمیایی وجود دارد که ۱۰۳ نفر از این تعداد دارای ضایعه شیمیایی شدید، متوسط و ریوی هستند.

بهروز محمدخانی‌فرد در مورد آثار استفاده از سلاح‌های شیمیایی گفت: در مورد این جانبازان گازهایی که در منطقه به کار رفته عمدتا گاز خردل بوده، البته گازهای اعصاب هم به میزان کم به کار رفته اما این گازها عوارض مزمنی دارند، سیستم اعصاب را درگیر می‌کند و منجر به شهادت می‌شوند.

وی ادامه داد: در جنگ هشت سال دفاع مقدس مجروحان شیمیایی ناشی از گاز اعصاب خیلی نادر هستند و صرفاً از گاز خردل استفاده شده است.

خانی‌فرد در مورد دغدغه جانبازان شیمیایی هم گفت: این جانبازان رنج را با خودشان تحمل می‌کنند و تا سطح ممکنه درمانی در کشور به آنها خدمت می‌شود.

وی افزود: جانبازان شمیایی شدید و متوسط به خاطر کاهش یافتن ظرفیت ریه‌شان باید هر سال واکسن آنفلوانزا بزنند.

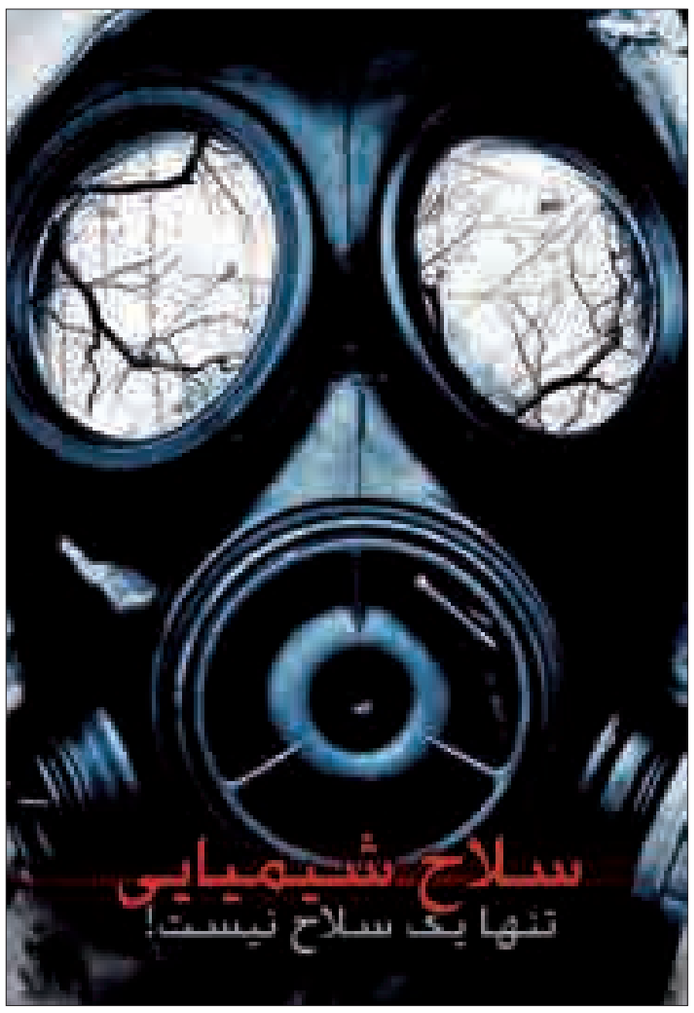

از سلاح‌های شیمیایی برای کشتن افراد و وارد کردن صدمات بسیار جدی یا ایجاد انواع معلولیت‌ها در مردم استفاده می‌شود. این سلاح‌ها بر اساس اثرات گوناگونی که بر بدن افراد به جا می‌گذارند، به سه دسته تقسیم می‌شوند: دسته اول، سلاح‌هایی هستند که روی نظام عصبی بدن تأثیر می‌گذارند. از این سلاح‌ها، در طول جنگ جهانی دوم و حتی قبل از آن، فراوان استفاده می‌شد؛ دسته دوم، بر روی پوست اثر می‌گذارند؛ دسته سوم نیز باعث اختلال در نظام تنفسی بدن می‌شوند. دو نوع اول و سوم، یعنی گازهای سارین و خردل، همان‌هایی هستند که حکومت صدام در جریان جنگ تحمیلی از آنها در برابر رزمندگان ما و حتی مناطق کردنشین خود استفاده کرد.

عوارض سلاح‌های شیمیایی

یکی از آسیب‌های ناشی از سلاح‌های شیمیایی، تخریب بافت ریه و مجاری تنفسی و کاهش ظرفیت تنفسی و بروز عفونت‌های مکرر است که به عدم کارآیی فرد در دراز مدت می‌انجامد و نیز سبب بروز آسیب و کدورت قرنیه می‌شود که در مراحل پیشرفته، نیازمند پیوند قرنیه و دیگر عمل‌های جراحی فوق تخصصی است. همچنین موجب خشکی و خارش مزمن پوست می‌گردد که گاه به استفاده بیمار از داروهای مسکن و آرام بخش بسیار قوی به دلیل شدت خارش می‌انجامد.

بر پایه مطالعات انجام شده در سطح جهان، گاز خردل به عنوان گازی سینوژن (سرطان زا) عمل می‌کند و توانایی بالقوه برای ایجاد سلول‌های سرطانی را دارد. مطالعات در کشورمان نیز نشان می‌دهد که شیوع برخی از انواع سرطان‌ها میان این گروه از مصدومان، در مقایسه با دیگر افراد جامعه بیشتر است.

داستان غم انگیز سردشت

روز یکشنبه ساعت ۴/۱۵ بعد از ظهر هفتم تیر سال ۱۳۶۶ برابر با ۲۸ ژوئن ۱۹۸۷، سردشت مورد حمله شیمیایی قرار گرفت. روز غریبی بود. مردم پس از خارج شدن از پناهگاه‌ها، برای کمک به هم نوعان خود، به مناطق بمباران شده رفتند و خوشحال بودند که کشته و زخمی نداشتند؛ ولی بعد از مدتی، بوی سیر گندیده تمام فضای شهر را فراگرفت. کسانی که در معرض مستقیم بمباران قرار گرفته بودند، با چشمانی کور و متورم و بدن‌هایی سوخته و تاول زده و تنگی نفس، در حالی که مرتب حالت تهوع داشتند، نمی‌دانستند تا چند ساعت دیگر زنده می‌مانند؟

حکایت حلبچه

وحشیانه‌ترین مورد استفاده از سلاح‌های شیمیایی، در اسفند ۱۳۶۶ در حلبچه بود که از جنگ جهانی اول تاکنون، گسترده ترین استفاده از سلاح‌های شیمیایی به شمار می‌رود. در این حادثه، دست کم پنج هزار نفر از مردم کرد و مسلمان این شهر به کام مرگ فرستاده شدند و هفت هزار نفر دیگر مجروح شدند. بی تردید فاجعه‌ای که در حلبچه رخ داد، با فجایعی همچون بمباران اتمی شهرهای هیروشیما و ناکازاکی ژاپن به دست آمریکا قابل مقایسه است.

پروتکل ژنو

به کارگیری سلاح‌های شیمیایی از سوی رژیم صدام، در حالی صورت می‌گرفت که این کشور، جزو دوازده کشور امضا کننده پروتکل ژنو در مورد منع استفاده از سلاح‌های سمی خفه کننده و ترکیبات باکتریولوژیک قرار داشت.

به موجب این پروتکل که در تاریخ هفدهم ژوئن ۱۹۲۵ تصویب شد، دولت‌های امضا کننده پذیرفتند به کار بردن گازهای خفه کننده و شبیه آن را ممنوع بدانند.

ممنوعیت یاد شده، شامل وسایل جنگی و میکروبی می‌شد و آنها ملزم به رعایت بندهای پروتکل بودند. کنوانسیون منع تکمیل، توسعه، تولید و ذخیره سلاح‌های بیولوژیک و سمی و انهدام آنها، به منظور عملی کردن پروتکل پیش گفته به تصویب رسید.

این کنوانسیون، انتقال مستقیم یا غیرمستقیم عوامل و مواد سمی و تجهیزات مرتبط با آن و نیز تشویق و کمک هر دولت یا گروهی از دولت‌ها یا سازمان‌های بین المللی را در تولید و تحصیل این گونه مواد ممنوع اعلام کرده است.

کنکور ۴۲ ساله شد

آغاز رقابت میلیونی کنکوری‌ها از صبح امروز

▪ ۲۵ هزار و ۵۸۰ نفر در کنکور امسال در استان همدان شرکت می‌کنند

همدان‌پیام: چهل‌ودومین آزمون سراسری با شرکت یک میلیون و ۶۶ هزار و ۱۴۱ داوطلب از امروز با رقابت داوطلبان آزمون گروه آزمایشی علوم ریاضی و فنی استارت می‌خورد.

نماینده تام الاختیار دانشگاه بوعلی در برگزاری آزمون سراسری سال ۹۱ گفت: ۲۵ هزارو ۵۸۰ نفر در کنکور امسال در استان همدان شرکت می‌کنند.

مهدی مسبوق در گفت‌وگو با خبرنگار ما در مورد تفکیک جنسیتی شرکت کنندها هم گفت: از این تعداد ۷ هزارو ۳۹۹ نفر زن و ۶هزارو ۷۱۱ نفر مرد هستند.

وی در خصوص تعداد داوطلبان کنکور امسال به تفکیک گروه‌های آزمایشی مختلف در شهرستان همدان، گفت: در گروه آزمایشی علوم ریاضی و فنی۳ هزار و ۶۴۳نفر، گروه آزمایشی علوم تجربی ۵ هزار و ۳۸۲ داوطلب، گروه آزمایشی علوم انسانی ۳ هزار و ۲۷۷ داوطلب، گروه آزمایشی هنر ۵۹۶ داوطلب و گروه آزمایشی زبان‌های خارجی ۱۲۱۲ داوطلب ثبت‌نام کرده‌اند.

وی افزود: آزمون سراسری در شهرستان همدان در حوزه انتخابیه دانشگاه بوعلی سینا، دانشگاه پیام نور همدان، دانشگاه آزاد اسلامی همدان و آموزشکده شهید مفتح برگزار می‌شود و در شهرستانها در تویسرکان، رزن، کبودراهنگ، ملایر، اسدآباد، نهاوند و بهار برگزار می‌شود.

ابراهیم خدایی مشاور عالی سازمان سنجش نیز در گفت‌وگو با ایسنا، با اشاره به ظرفیت پذیرش کنکور ۹۱، اظهار کرد: ظرفیت پذیرش کنکور امسال بر اساس ظرفیت‌هایی که تاکنون توسط دانشگاه‌ها اعلام شده است، ۶۶۰ هزار نفر است که ممکن است این میزان تغییر کند ولی با این وجود مطمئناً نسبت به سال گذشته حدود ۱۰۰ هزار نفر افزایش ظرفیت خواهیم داشت.

پذیرش ۷۰ درصد کنکوری‌های امسال در دانشگاه‌های کشور

سرپرست سازمان سنجش آموزش کشور از پذیرش ۷۰ درصد داوطلبان کنکور ۹۱ در دانشگاه‌های کشور خبر داد و زمان انتشار نتایج اولیه این آزمون را تا ۱۵ مردادماه اعلام کرد.

خدایی گفت: با توجه به تعداد داوطلبان و ظرفیت اعلام شده در کنکور ۹۱ حدود ۷۰ درصد از داوطلبان پذیرش می‌شوند.

وی با اشاره به برگزاری کنکور ۹۱ در روزهای ۸، ۹ و ۱۰ تیرماه، خاطرنشان کرد: کنکور ۹۱ در ۳۴۶ شهرستان و ۲۶ حوزه خارج از کشور برگزار می‌شود.

به گفته خدایی سؤالات هر گروه آزمایشی کنکور سراسری ۲ ساعت پس از برگزاری آزمون و کلید اولیه سؤالات روز ۱۱ تیرماه منتشر می‌شود.

برای شرکت در این آزمون یک میلیون و ۶۶ هزار و ۱۴۱ نفر ثبت‌نام کرده‌اند که از این تعداد ۶۳۹ هزار و ۹۸۲ داوطلب زن و ۴۲۶ هزار و ۱۵۹ داوطلب مرد هستند.

نیش و نوش

پانا؛ رییس سازمان بهزیستی کشور: بیش از ۸۰۰هزار کودک ایرانی، دارای همسر هستند.

شاید گفتن تا عقل شون نرسیده، سرشون کلاه بذاریم!

تابناک: بهای گوشت برزیلی برای ایران در دو سال گذشته، بیش از ۱۱۴ درصد افزایش قیمت داشته است.

اینم از عوارض واردات انحصاری از یک کشور دوست!

مهر: قیمت لبنیات اصلاح شد.

روشون نشده بگن گرون شده؟!

تابناک؛ وزیر ارتباطات و فناوری اطلاعات: فروش اطلاعات شخصی، قطعا ممنوع است.

اینو که ما هم می دونیم، اگه راست میگی، با فروشندگان برخورد کن!

ایسنا؛ احمدی‌نژاد: خیلی اوقات آدم خجالت می‌کشد بگوید در یک استان، بیکار داریم.

پس دلیل دستکاری آمار بیکاری و کتمانش از سوی بعضی مسئولین، همین خجالتی بودنشونه!!

تابناک؛ نماینده گنبد کاووس: بخشی نیست که هدفمندی در آن، کامل انجام شده باشد.

پس حالا حالاها، باید هدفمند بشیم!

فارس؛ معاون فرهنگی و اجتماعی وزیر علوم: تعداد دانشجویان معتاد، ناچیز است.

ولی یه دانشجوی معتاد هم، فاجعه س!

مهر: دلار همچنان می‌تازد!

مگه کسری بودجه جور نشد؟!

تفاهم: تمام تهرانی ها بیمه می شوند.

غیرتهرانی هم که از هزاران سال قبل، بیمه بودن و فقط پایتخت نشین ها، محروم مونده بودن از این موهبت!!

ایلنا؛ عضو شورای شهر تهران: قیمت قبر از قیمت خانه، بیشتر شده است.

پس لازم شد طرح «آرامگاه مهر» رو هم واسه همه مردم اجرا کنن!!

دنیای اقتصاد: توقف رشد ساخت و ساز؟

چرا توقف؟ تازه کار و بارشان دوباره داره سکه میشه!

خبرآنلاین؛ مسعود ده‌نمکی: سینمای کشور دارد قربانی اختلاف سلیقه‌های سیاسی می‌شود.

پس شما هم بلدی حرف حساب صنفی بزنی!

شرق؛ وزیر ارشاد: تأثیرگذاری شبکه های ماهواره ای، قابل کتمان نیست.

لطفا دیگه ضعیف و کم تأثیر بودن برنامه های داخلی مون رو کتمان کنید!

تابناک: چه کسی پایش را روی سیم اینترنت گذاشته؟

هر کیه، دوست نداره که ماها، زیاد به اینترنت معتاد بشیم!

خبر

کاهش ۵۰ درصدی استفاده از ماهواره در کشور

همدان‌پیام: فرمانده ناجا با اعلام اینکه میزان استفاده از ماهواره ۵۰ درصد کاهش یافته است، گفت: پلیس در تابستان امسال به دنبال افزایش آرامش، کاهش جرایم، قانونگرایی و سلامت محیط اجتماعی است.

به گزارش مهر، اسماعیل احمدی مقدم، گفت: اولویت پلیس در تابستان اجرای طرح‌های ارتقای امنیت اخلاقی و اجتماعی است، چرا که در این ایام مردم بیشتر وقت خود را خارج از خانه می‌گذارنند و تا پاسی از شب نیز در مراکز تفرجگاهی و خیابان‌ها حضور دارند.

به همین دلیل هم خود مردم و هم منازل آنان نیاز به تأمین امنیت دارد. پلیس بر اساس وظایف خود در این طرح با مجرمان، سارقان و هنجارشکنان برخورد می‌کند. خوشبختانه بر اساس آمار ۳ ماهه تمامی جرائم به جز سرقت خودرو و لوازم داخل آن کاهش یافته در حالی‌که با طرح‌های ویژه سعی می‌کنیم با باندهای سرقت قاطعانه برخورد کنیم.

احمدی مقدم با بیان اینکه میزان استفاده از ماهواره ۵۰ درصد کاهش یافته تأکید کرد: پلیس در شهرستان‌ها توانست طرح برخورد با تجهیزات گیرنده ماهواره را اجرا کند. اگر چه این طرح در پایتخت سخت‌تر به اجرا در آمد. چندی پیش یک مجله آمریکایی آمار استفاده کنندگان ماهواره در ایران را ۲۰ درصد اعلام کرد در حالیکه ما این آمار را تأیید نمی‌کنیم. به نظر پلیس میزان استفاده کنندگان از ماهواره به نصف کاهش پیدا کرده است. صدا و سیما خوشبختانه اقدامات خوبی را در این زمینه انجام داده است و علاوه بر ایجاد تنوع در برنامه‌های تلویزیونی مناطق کور که پیش از این از ماهواره استفاده می‌کردند را نیز تحت پوشش قرار داد.

فرمانده نیروی انتظامی از کاهش فعالیت باندهای فساد در سطح جامعه خبر داد و افزود: با باندهای فساد به صورت قاطعانه برخورد می‌کنیم و افرادی که قصد فریب، اغفال یا سوءاستفاده از دختران را دارند باید بدانند که پلیس به صورت قاطع با این جرم برخورد می‌کند.

افزایش وام ازدواج در دستورکار

همدان‌پیام: وزیر ورزش و جوانان از افزایش مبلغ وام ازدواج خبر داد.

محمد عباسی در گفت‌وگو با ایسنا با بیان اینکه افزایش مقدار وام ازدواج در دستور کار قرار دارد، گفت: در حال حاضر این وام سه میلیون تومانی به تمام متقاضیان پرداخت می‌شود و اعتبار آن توسط بانک مرکزی تأمین می‌شود.

وی با بیان اینکه طرح مسکن مهر متعلق به جوانان است، اظهار کرد: اکثریت ثبت نام کنندگان در طرح مسکن مهر را جوانان تشکیل می‌دهند.

به گفته عباسی، تمام جوانان واجد شرایط می‌توانند در طرح مسکن مهر ثبت نام و از چنین مزیتی بهره‌مند شوند.

برگزاری همایش عفاف و حجاب درتیرماه سالجاری

همدان‌پیام: رئیس دانشگاه علوم پزشکی همدان از برگزاری همایش عفاف و حجاب در ۲۱ تیرماه سالجاری توسط امور بانوان دانشگاه خبر داد.

به گزارش ایسنا، رضا صفی‌آریان در شورای فرهنگی دانشگاه اظهار کرد: همایش عفاف و حجاب به مناسبت روز عفاف و حجاب، ۲۱ تیرماه با حضور سه نفر از اساتید برجسته برگزار می‌شود.

صفی آریان برگزاری کنگره ملی با عنوان "نقش زن در ارتقا سلامت جامعه" با محورهای نقش زن در ارتقای سلامت معنوی، نقش زن در ارتقای سلامت جسمی، نقش زن در ارتقای سلامت روانی، نقش زن در ارتقای سلامت فرهنگی، نقش زن در زمینه آموزه‌های اسلامی خانواده و نقش زن در حمایت از تولید ملی و نقش زنان کارآفرین را از دیگر برنامه‌های پیشنهادی توسط امور بانوان دانشگاه دانست.

اختیار حذف یارانه‌بگیران با دولت است

همدان‌پیام: عضو کمیسیون صنایع و معادن مجلس گفت: کمیسیون‌های تخصصی به ویژه کمیسیون‌های برنامه و بودجه و اقتصادی باید سریع‌تر فعال شده و با فراخوان مسئولان اقتصادی و مسئول سازمان هدفمندسازی یارانه‌ها تکلیف فاز دوم هدفمندی یارانه‌ها را مشخص کنند. حمیدرضا فولادگر در گفت‌وگو با ایسنا، گفت: کمیسیون‌های برنامه و بودجه و اقتصادی باید هرچه سریع‌تر مسئولان اقتصادی را به مجلس فرا بخوانند تا در جریان برنامه‌های دولت برای مرحله دوم اجرای هدفمندسازی یارانه‌ها قرار گیرند. نماینده مردم اصفهان تأکید کرد: براساس قانون هدفمندسازی یارانه‌ها دولت موظف به ارائه گزارش عملکرد به مجلس شورای اسلامی است. به همین دلیل کمیسیون‌های تخصصی مجلس باید هرچه سریع‌تر بحث در مورد یارانه نان، حذف چهار و نیم میلیون از یارانه‌بگیران، محروم شدن بخشی از یارانه‌بگیران از دریافت یارانه ۲۸ هزار تومانی نان و سایر مشکلات ناشی از اجرای نامناسب هدفمندسازی یارانه‌ها را آغاز کنند.

قطع یارانه دهک‌های پردرآمد مربوط به فاز دوم هدفمندی است

همدان‌پیام: دبیرستاد هدفمندی یارانه‌ها گفت: براساس قانون فقط یارانه دهک‌های پردرآمد برای فاز دوم هدفمندی یارانه‌ها قطع می‌شود.

محمدرضا فرزین در گفت‌وگو با ایرنا با بیان اینکه براساس قانون هیچ یک از مردم از دریافت یارانه نقدی در فاز اول هدفمندی یارانه‌ها محروم نمی‌شوند، افزود: تمام دهک‌ها در فاز اول مشمول دریافت یارانه نقدی هستند و این روند ادامه دارد. به گفته وی، موضوع حذف یارانه نقدی مربوط به دهک‌های پر درآمد است که ۱۰ درصد مجموع افراد جامعه را تشکیل می‌دهند. یادآور می‌شود؛ تاکنون در ۱۶ مرحله یارانه نقدی به ازای هر نفر ۴۵ هزار و ۵۰۰ تومان به حساب سرپرستان خانوار واریز شده است. فرزین درباره افزایش قیمت نان در ماه‌های اخیر و اجرای فاز دوم هدفمندی یارانه‌ها گفت: افزایش قیمت نان به هیچ عنوان به معنی اجرای فاز دوم هدفمندی یارانه‌ها نیست.

خرید توافقی محصولات کشاورزی همدان آغاز شد

همدان‌پیام: مدیر تعاون روستایی استان همدان گفت: خریدهای توافقی محصولات کشاورزی استان آغاز شد.

رضا عباسی در گفت‌وگو با ایرنا افزود: تاکنون یکصد تن جو، ۵۰ تن کلزا و مقداری سیر از کشاورزان استان به صورت توافقی خریداری شده است.

وی میزان خرید توافقی محصولات کشاورزی استان در سال گذشته را ۷۰ هزار تن اعلام کرد و گفت: پیش‌بینی می‌شود این میزان امسال به یکصد هزار تن برسد. عباسی بیان کرد: سال گذشته ۲۲ قلم کالا شامل جو، گندم، عدس، لوبیا، نخود، ذرت علوفه‌ای، یونجه، انگور، آلبالو، گردو، بادام و... از مهمترین محصولات خریداری شده بود.

وی افزود: مرغ، تخم‌مرغ، گوشت گوساله، گوشت گوسفند، شیر، پنیر، کره، خامه، کشمش تیزآبی، کشمش آفتابی، آرد، کنسانتره معمولی، کنسانتره پرشیر، سبوس و بذر نیز از محصولات خریداری شده به صورت توافقی است.

نگاه

نتیجه تأمل برانگیز ۱۳ وعده مسئولان برای ارزانی

همدان‌پیام: مسئولان دولت و دست‌اندرکاران اقتصادی کشور قول داده بودند که با اتخاذ تدابیر لازم زمینه بازگشت قیمت برخی اقلام و کالاها به قیمت سال قبل را فراهم کنند و رئیس جمهور نیز از استانداران خواسته بود جلوی افزایش بی‌رویه قیمت‌ها را بگیرند.

با گذشت ۳ ماه از سال جدید و در آستانه اجرای مرحله دوم هدفمندی یارانه‌ها شاهد افزایش قیمت‌ها در بازار هستیم و وعده‌های مسئولان برای مهار گرانی تاکنون محقق نشده است.

- **۳۱ فروردین‌ماه۹۱؛** محمود احمدی‌نژاد، رئیس جمهور: «استانداران از افزایش بی‌رویه قیمت‌ها جلوگیری کنند.»
- **۱۵ اردیبهشت‌ماه؛** محمدعلی ضیغمی، معاون وقت وزیر صنعت، معدن و تجارت: «با هماهنگی دولت به زودی یعنی حداکثر یک ماه تا۴۰ روز دیگر باید نشانه‌های کاهش قیمت گوشت قرمز را در بازار شاهد باشیم.»
- **۱۶ اردیبهشت‌ماه؛** همین مقام مسئول: «محصولات لبنی که از این هفته در کارخانه‌های لبنی تولید می‌شود با قیمت‌های اسفندماه سال گذشته روانه بازار خواهد شد.»
- **۲۰ اردیبهشت‌ماه؛** صدرا... دولت، مدیرعامل وقت شرکت پشتیبانی امور دام: «با توزیع گسترده گوشت قرمز به زودی قیمت‌ها به حالت قبل برمی‌گردد. قیمت مرغ، تخم مرغ و شیر نیز کاهش پیدا کرده است.»
- **۲۲ اردیبهشت‌ماه؛** صادق خلیلیان، وزیر جهاد کشاورزی: «میوه امسال به وفور تولید می‌شود و مردم میوه را با قیمت مناسبی تهیه خواهند کرد. تولید گوشت مرغ روند مناسبی داشته و قیمت آن نیز کاهش یافته است.»
- **۲۶ اردیبهشت‌ماه؛** عباس قبادی، معاون وزیر صنعت معدن و تجارت: «قیمت روغن نباتی از فردا کاهش می‌یابد.»
- **۲۶ اردیبهشت‌ماه؛** مهدی غضنفری، وزیر صنعت، معدن و تجارت: «مردم تا پایان اردیبهشت‌ماه شاهد ارزانی مواد غذایی خواهند بود.»
- **۲۸ اردیبهشت‌ماه؛** ضیغمی، معاون وقت وزیر صنعت: «از شنبه قیمت گوشت گوساله و مرغ روند کاهشی را آغاز می‌کند.»
- **۳۰ اردیبهشت‌ماه؛** باز هم ضیغمی، معاون وقت وزیر صنعت: «آقای وزیر نگفته بود که تا پایان اردیبهشت‌ماه همه کالاها ارزان می‌شود؛ بلکه وی در اوایل اردیبهشت‌ماه اعلام کرد که تا یک ماه دیگر قیمت برخی از کالاهای اساسی را مدیریت می‌کنیم تا افزایش قیمت غیرمنطقی نداشته باشد.»
- **۷ خردادماه؛** مهدی غضنفری، وزیر صنعت، معدن و تجارت: «تلاش یک ماهه دولت برای کنترل بازار و مبارزه با گران فروشی آثار خوبی داشته و موجب افزایش امید مردم برای کاهش قیمت کالا شده است.»
- **۱۱خردادماه؛** غضنفری، وزیر صنعت، معدن و تجارت: «با برنامه دولت گرانی کنترل شده و توزیع کالا به صورت آرام و پررونق انجام می‌شود.»
- **۱۶ خردادماه؛** دبیر انجمن برنج: «از اوایل مردادماه که برنج تازه به بازار بیاید قیمت این محصول ۱۰تا ۱۵درصد در بازار کاهش خواهد یافت.»
- **۳۱ خردادماه؛** حسن رادمرد، معاون جدید وزیر صنعت، معدن و تجارت: «برای کاهش قیمت شیر و لبنیات به زودی جلسه‌ای با حضور وزیر برگزار می‌کنیم، همچنین به زودی با برگزاری نمایشگاه‌ها و عرضه مستقیم مواد غذایی قیمت این کالاها کاهش می‌یابد.»

و این داستان همچنان ادامه دارد...

با توجه به این نقل قول‌ها، می‌توان ادعا کرد وعده‌های دولت در خصوص کنترل بازار نتیجه معکوس داشته و موجب به راه افتادن سیل گرانی در بازار شده است.

به گزارش جهان، آن طور هم که برخی کارشناسان عنوان می‌کنند گویا دولت تنها راه کنترل بازار را تکرار وعده‌های پیشین خود می‌داند و در این راه دست به اقدام عملی که از پایه‌های اقتصادی ریشه گرفته باشد، نمی‌زند.

با این وجود باید منتظر ماند و دید این بار هم وعده دولت راه مخالف می‌رود و به افزایش قیمت می‌انجامد یا آرامش را در بازار حاکم می‌کند.

نان بی‌کیفیت و گران نارضایتی می‌آورد

نرگس پیرحیاتی

همدان‌پیام: سریال بی‌پایان گرانی نان که هر ساله قسمتی از آن اکران می‌شود این روزها به اوج هیجان خود رسیده و با افزایش قیمت غیر قابل باور همراه شده است، غیر قابل باور از این رو که در کیفیت و مرغوبیت پخت نان بی‌تأثیر بوده است!

پس از گذشت ۳ ماه از سال‌جاری و به دنبال افزایش قیمت نجومی سایر اقلام مورد نیاز خانوارها، این روزها قرعه گرانی به نام نان افتاده است.

قیمت اساسی‌ترین کالای مورد نیاز یک خانواده که هیچ چیز دیگری نمی‌تواند جای آن را بگیرد افزایش یافته، اما کیفیت، مرغوبیت و سطح رضایت مشتریان و مصرف‌کنندگان تا به حال هیچگونه تغییری نیافته است! که همین عامل موجبات نارضایتی افراد بسیاری را در سطح شهر فراهم کرده است.

اینکه مسئولان مربوط وعده می‌دهند در راستای پخت نان باکیفیت و مرغوب تمام نانوایی‌های متخلف شناسایی می‌شوند تا این نعمت با کیفیتی بالا به دست مصرف کننده برسد، وعده‌ای است که تنها چند روز قابلیت اجرا دارد؛ چراکه در حال حاضر با افزایش قیمت دوباره نان در شهر کیفیت و حتی وزن آن تغییر نکرده یا اینکه در برخی موارد خاص تغییراتی صورت گرفته است!

اینکه قیمت نان همانند نرخ تورم باید افزایش یابد حرفی در آن نیست، اما چرا نان با همان کیفیت قبلی و از نظر وزنی سبک‌تر باید به دست مصرف کننده برسد؟ که این سؤالی است بی‌جواب که تا به حال پاسخی به آن داده نشده است.

پس از گذشت بیش از یکسال از اجرای قانون هدفمندی یارانه‌ها و افزایش قیمت نان تمامی مسئولان مربوط شهرستان بر این موضوع متمرکز شدند که نان را با کیفیتی مطلوب و مورد رضایت بر سر سفره مردم قرار دهند، اما این افزایش قیمت که به تازگی رخ داده صحبت و وعده هیچ مسئولی را دربر نداشته است.

برخی از اقلام که مورد نیاز یک زندگی هستند به دلیل گرانی سرسام‌آور کم‌کم در حال حذف شدن از سبد کالای خانوارهای کم درآمد می‌باشند و اگر روال پخت و قیمت نان به همین شیوه ادامه یابد شاید مردم باید اساساً به فکر جانشینی برای نان باشند! از این رو به دنبال بحث داغ افزایش قیمت نان در سطح شهر که نقل محافل شده به میان مردم رفتیم و نظرات آنان را در مورد نان، کیفیت و افزایش قیمت جویا شدیم. تلاش شده که نظر قشر متوسط به پایین جامعه در این گزارش منعکس شود.

آقای بیگلری ۵۹ ساله -کارگر روزمزدیست که تأمین هزینه ۵ نفره را بر عهده دارد- در این باره می‌گوید: روزانه مبلغی بین ۵ تا ۷ هزار تومان صرف خرید نان می‌کنم در حالی که درآمد من روزانه بین ۱۵ تا ۲۰ هزار تومان است با باقیمانده این مبلغ دیگر نمی‌دانم چه چیزی تهیه کنم چون مابقی نیازهای خانواده‌ام با افزایش قیمت همراه شده است.

> **پس از گذشت بیش از یکسال از اجرای قانون هدفمندی یارانه‌ها و افزایش قیمت نان تمامی مسئولان مربوط شهرستان بر این موضوع متمرکز شدند که نان را با کیفیتی مطلوب و مورد رضایت بر سر سفره مردم قرار دهند، اما این افزایش قیمت که به تازگی رخ داده صحبت و وعده هیچ مسئولی را دربر نداشته است.**

وی ادامه می‌دهد: متأسفانه در این چند روز که نان را خریدم تفاوتی در اندازه و کیفیت آن ندیدم همان نان سابق را به مردم می‌فروشند. حداقل مسئولان اگر نمی‌توانند گرانی را کنترل کنند نظارت بیشتری بر کیفیت کار نانوایی‌ها داشته باشند.

خانم رضایی ۴۵ ساله خانه‌دار می‌گوید: تقریباً یک‌سوم درآمد شوهرم صرف خرید نان می‌شود نانی بی‌کیفیت که باید نیمی از آن را دور بریزیم.

بالا بردن قیمت نان بدون افزایش کیفیت بی‌انصافی است. خواهش می‌کنیم مسئولان اگر می‌توانند کاری برای قشرهای کم‌درآمد انجام دهند.

صالح‌علی مرتضایی ۲۴ ساله دانشجوی عمران نیز در این باره می‌گوید: من در این شهر دانشجو هستم و با هزینه دانشجویی مایحتاج خود را تأمین می‌کنم که این روزها با افزایش قیمت نان این انتظار را داشتم که کیفیت نان بهتر شود، ولی افسوس و صد افسوس... البته نمی‌دانم شاید چون ملایر شهرستانی کوچک است نظارت و بازرسی به خوبی در آن انجام نمی‌شود که نانوایی‌ها اینگونه نان را در اختیار مردم قرار می‌دهند.

مابقی اظهارات همشهریان ملایری در خصوص کیفیت نان گویای این امر می‌باشد که کیفیتِ نان گران شده هیچ تغییری نکرده است، گویا قرار نیست مسئولان، نظارتی در این زمینه داشته باشند.

تمامی اقلام مورد نیاز در سبد غذایی یک خانواده نیز با افزایش قیمت حدود ۲ برابری همراه بوده و مسئولان شهرستان همانند سایر افراد ذی‌ربط در سکوت بسر می‌برند، اما این به دور از انصاف است؛ چراکه مردم مسئولان را امین خود می‌دانند و از آنان انتظار دارند.

رئیس اداره غله شهرستان ملایر سهل‌انگاری نانوایان را دلیل اصلی بی‌کیفیتی نان عنوان کرد.

محمود سیاوشی در گفت‌وگو با همدان‌پیام گفت: وظیفه اداره غله پس از هدفمندی یارانه‌ها محدود شده و تنها نقش اصلی در خرید گندم و انبار کردن آن در سیلو را دارد و دیگر نظارتی به پخت نان نخواهد داشت.

سیاوشی افزود: وظیفه بازرسی و نظارت بر کیفیت نان بر عهده فرمانداری است و این نظارت دیگر متوجه اداره غله نخواهد بود.

وی در خصوص کیفیت نان نیز اظهار داشت: اولین علت در خصوص بی‌کیفیتی نان که موجبات نارضایتی مشتریان را فراهم کرده خود نانوایان هستند که باید تغییری در روش خود اعمال نمایند.

سیاوشی در مورد کیفیت آرد افزود: وقتی آرد باکیفیت باشد قطعاً نان باکیفیتی هم به دست مشتری خواهد رسید و این وظیفه در اداره غله به خوبی انجام می‌شود.

وی یکی دیگر از دلایل بی‌کیفیتی نان را کمتر شدن بازرسی‌ها دانست و خاطرنشان کرد: وظیفه نظارت و بازرسی بر پخت صحیح نان بر عهده فرمانداری است و شاید این بازرسی کمرنگ‌تر از قبل شده که موجب نارضایتی مردم شده است.

آنچه مسلم است اینکه در حال حاضر با این افزایش قیمت، تغییری در کیفیت نان به وجود نیامده است و حال که وظیفه بازرسی و نظارت بر اجرای دقیق قوانین در خصوص پخت نان مشخص است باید برای افزایش رضایت مردم کاری انجام دهیم و لو خارج از توان و مقررات اداری باشد.

مردم ولی‌نعمت ما هستند و ما نباید خود را جدا از آنان بدانیم. نظارت بر چگونگی پخت نان کمترین خواسته‌ای است که مردم از مسئولان دارند.

خبر

آغاز اجرای طرح تضمین سلامت آبزیان در مزارع

همدان‌پیام: مدیرکل دامپزشکی همدان گفت: اجرای طرح تضمین کیفیت و سلامت فرآورده‌های آبزیان در مزارع استان آغاز شد.

احمد کریمی‌مخصوص در گفت‌وگو با ایرنا افزود: این طرح به صورت جدی امسال برای نخستین بار در استان از مراحل اولیه پرورش ماهی تا نحوه حمل و عرضه به بازار اجرا می‌شود.

وی اظهار داشت: در این طرح راهکارهایی اتخاذ شده که در همه مراحل شامل رها سازی بچه ماهی تا عرضه، قابل کنترل باشد و همه محصولات دارای کد رهگیری هستند.

کریمی‌مخصوص گفت: با اجرای این طرح در صورت بروز هرگونه مشکل در گوشت ماهی تولیدی استان وجود کد رهگیری امکان شناسایی آن در هر مرحله از تولید و عرضه را فراهم می‌کند.

وی بیان کرد: با اجرای این طرح می‌توان محصولات مشکل‌دار را ردیابی و شناسایی کرد.

کریمی‌مخصوص از انجام ضدعفونی‌های غیرمجاز در برخی مزارع پرورش ماهی این استان خبر داد و گفت: با اجرای این طرح مواد ضد عفونی مجاز در اختیار مزارع استان قرار می‌گیرد.

وی بیان کرد: همچنین آزمایش‌های دوره‌ای و سالانه از محصولات تولیدی قبل از عرضه در بازار و پس از آن انجام می‌شود.

قیمت مصوب مرغ ۴۷۰۰ تومان شد؛

فروش به قیمت بالاتر تخلف است

همدان‌پیام: سرپرست معاونت بازرگانی داخلی وزارت صنعت، معدن و تجارت گفت: براساس مصوبه ستاد تنظیم بازار قیمت مرغ در کل کشور باید ۴۶۰۰ تا ۴۷۰۰ تومان باشد.

حسن رادمرد در گفت‌وگو با فارس در خصوص وضعیت مرغ در بازار گفت: براساس محاسبات انجام شده باید قیمت مرغ در کل کشور باید ۴۶۰۰ تا ۴۷۰۰ تومان باشد که این موضوع مصوبه ستاد تنظیم بازار است و هر گونه تخلف از آن با برخورد بازرسان صنفی و سازمان حمایت مواجه خواهد شد.

معاون بازرگانی داخلی وزارت صنعت، معدن و تجارت گفت: توزیع سبوس و کنجاله سویا به سرعت از بنادر جنوبی به استان‌ها در حال انجام است و اگر تولیدکننده‌ای هم نتواند این نهاده‌ها را دریافت کند پول مابه‌التفاوت آن را پرداخت می‌کنیم تا قیمت‌ها از قیمت تعیین شده بالاتر نرود.

وی در خصوص تنظیم بازار شیر افزود: برای دامداری‌ها نیز همین سیستم را در نظر گرفته‌ایم تا به زودی قیمت‌ها براساس قیمت مصوب انجام شود.

برنامه ایران برای کاهش ۳۰ درصدی صادرات نفت

همدان‌پیام: مدیرعامل شرکت ملی نفت ایران اعلام کرد: با هدف انجام عملیات تعمیر و نگهداری در برخی میادین نفتی صادرات نفت ایران ۲۰ تا ۳۰ درصد کاهش خواهد یافت.

به گزارش فارس، احمد قلعه‌بانی در کنفرانس انرژی مسکو از اقدام ایران برای تعمیر و نگهداری برخی میادین نفتی خبر داد. وی تصریح کرد: احتمال دارد میزان صادرات نفت ایران با افت ۲۰ تا ۳۰ درصدی روبرو شود و علت این امر انجام عملیات تعمیرات و نگهداری در میادین بزرگ نفتی خواهد بود.

تا قبل از ماه رمضان، آرامش به بازار برمی‌گردد

همدان‌پیام: رئیس کمیسیون برنامه و بودجه مجلس با این پیش‌بینی که تا قبل از ماه مبارک رمضان شاهد بازگشت قیمت‌ها و آرامش بازار خواهیم بود، گفت: طبق نظر موافق دولت، قرار است علاوه بر اعطای یارانه نقدی به صنایع شیر و لبنیات، واردات مواد اولیه مورد نظر این کالاها توسط دولت تأمین شود.

حجت‌الاسلام غلامرضا مصباحی‌مقدم در گفت‌وگو با ایسنا با بیان اینکه نوسان قیمت کالاها و اقلام در زمان‌های مختلف به خصوص در آستانه ماه مبارک رمضان از جمله نگرانی‌های مردم و نمایندگان است، افزود: نمایندگان مجلس در همین راستا در هفته گذشته و در جلسه علنی با حضور وزرای مربوط، به بررسی راهکار مهار قیمت‌ها پرداختند.

وی با اشاره به جلسه رئیس مجلس با وزرای صنعت، معدن و تجارت و جهاد کشاورزی و رئیس سازمان حمایت از مصرف‌کننده بیان کرد: در اوایل هفته جاری جلسه‌ای با حضور رئیس مجلس و هیأت رئیسه و تعدادی از نمایندگان و وزرای مذکور برگزار شد و راهکارهایی برای تنظیم بازار به خصوص بازار مربوط به شیر و لبنیات ارائه شد.

حجت‌الاسلام مصباحی‌مقدم خاطرنشان کرد: مطمئناً با کاهش قیمت نهاده‌های تولید، شاهد کاهش قیمت شیر، مرغ و تخم‌مرغ خواهیم بود.

آگهی مزایده نوبت دوم

نظر به اینکه: ۱- در کلاسه اجرایی ۸۹/۲۰۱ اج مدنی آقای حسین رضایی قانع محکوم است به پرداخت مبلغ ۱۴/۰۰۰/۰۰۰ ریال بابت اصل خواسته در حق اداره اوقاف شهرستان بهار و مبلغ ۵/۳۱۲/۰۰۰ ریال بابت نیم عشر در حق دولت.
۲- در کلاسه ۹۰/۹۶ اج مدنی آقایان محمود و احمد بهمنی محکوم گردیده‌اند به پرداخت مبلغ ۱۳۰/۵۰۰/۰۰۰ ریال بابت اصل خواسته در حق اداره اوقاف و مبلغ ۳,۲۵۰,۰۰۰ ریال بابت نیم عشر دولتی در حق صندوق دولت
۳-در کلاسه اجرایی ۲۲/۹۰اج مدنی آقای حسین شاه محمدی محکوم است به پرداخت مبلغ ۵۱/۷۳۰/۰۰۰ ریال بابت اصل خواسته در حق اداره اوقاف مبلغ ۲/۱۳۸/۵۰۰ ریال بابت نیم عشر دولتی که در این خصوص اموالی از محکوم علیهم توقیف و از طریق مزایده و طبق قانون من جمله قانون اجرای احکام دادگاه‌ها به فروش می‌رسد.
مشخصات اموال توقیفی:
۱) تعداد ۷۲ عدد سرویس بهداشتی ساختمانی هر سرویس که شامل کاسه و پایه می‌باشد.
۲) تعداد ۲۳۰ کارتن لیوان سفالی که هر کارتن محتوی ۴۸ عدد لیوان که به صورت رنگی و سفید می‌باشد.
۳) ۲۰ عدد آبگرمکن با مارک پیمان
قیمت‌های پایه اقلام فوق با جلب نظر کارشناس
هر عدد سرویس بهداشتی ۲۸۰/۰۰۰ ریال قیمت هر کارتن ۱/۲۰۰/۰۰۰ ریال و ۲۰ دستگاه آبگرمکن پیمان و مبلغ ۱/۸۵۰/۰۰۰ ریال تعیین شده گردیده است.
زمان و مکان مزایده: روز چهار شنبه ۱۳۹۱/۴/۲۱ ساعت ۱۰ الی ۱۰/۳۰ صبح لالجین، خیابان مهدیه، ساختمان دادگاه لالجین، دفتراجرای احکام مدنی امکان بازدید از اموال مذکور برای کسانی که قصد شرکت در مزایده دارند توسط این اجرا فراهم می‌باشد.
توضیح اینکه مزایده به صورت حضوری بوده واموال تعرفه شده در این مرحله به هر قیمتی که خریدار داشته باشد به فروش خواهد رسید.۱۰ درصد مبلغ پیشنهادی فی‌المجلس از برنده مزایده اخذ و الباقی بایستی ظرف یک ماه به این اجرا پرداخت گردد
دفتر اجرای احکام حقوقی دادگاه عمومی لالجین

آگهی حصر وراثت

آقای حمیدرضا جعفری دارای شناسنامه شماره ۱۱۲۹ به شرح دادخواست به کلاسه۱۱۴/۵۷/۹۱ ح از این حوزه درخواست گواهی حصر وراثت نموده و چنین توضیح داده که شادروان علی جعفری به شناسنامه شماره ۴۱۴ در تاریخ ۹۱/۲/۱۵ در اقامتگاه دائمی خود بدرود زندگی گفته ورثه آن مرحوم منحصر است به: ۱- حمیدرضا جعفری به شماره‌شناسنامه ۱۱۲۹ صادره از حوزه ۲ رزن پسر متوفی ۲- پروین جعفری به شماره شناسنامه ۸۳۲ صادره از رزن دختر متوفی ۳- زهرا جعفری به شماره شناسنامه ۳۶۰۴ صادره از حوزه یک رزن دختر متوفی ۴- سمیه جعفری به شماره شناسنامه ۱۷۵ صادره از حوزه دو رزن دختر متوفی ۵- لیلا جعفری به شماره شناسنامه ۱۳ صادره از حوزه دو رزن دختر متوفی ۶- مریم جعفری به شماره شناسنامه ۱۱۳۰ صادره از حوزه دو رزن دختر متوفی ۷- معصومه جعفری به شماره شناسنامه ۳۶۰۵ صادره از حوزه یک رزن دختر متوفی ۸- گوهرتاج مرادی به شماره شناسنامه ۱۰۸۹ صادره از حوزه دو رزن همسر متوفی اینک با انجام تشریفات مقدماتی درخواست مزبور را در یک نوبت آگهی می‌نماید تا هر کسی اعتراضی دارد و یا وصیتنامه از متوفی نزد او باشد از تاریخ نشر نخستین آگهی ظرف یک ماه تقدیم دارد والا گواهی صادر خواهد شد.
دبیرخانه شعبه ۱۱۴ شورای حل اختلاف رزن

آگهی حصر وراثت

آقای محمد شمسی فرزند جانعلی دارای شناسنامه شماره ۷۶۳ متولد ۱۳۳۷ به شرح دادخواست به کلاسه۹۱/۱۷۷/۹۱۰ح۱۲۰ از این حوزه درخواست گواهی حصر وراثت نموده و چنین توضیح داده که شادروان جانعلی شمس فرزند لطفعلی به شناسنامه شماره ۴۱۶ متولد ۱۳۰۸ در تاریخ ۱۳۸۸/۱۱/۲۱ در اقامتگاه دائمی خود بدرود زندگی گفته ورثه آن مرحوم منحصر است به: یک همسر دائمی و شش پسر و سه دختر به شرح ذیل و لاغیر ۱-صفیه گماری فرزند محمد به شماره شناسنامه ۵۳۱ متولد ۱۳۱۵ صادره از همدان همسر متوفی ۲-صدیقه شمس فرزند جانعلی به شماره شناسنامه۷۶۱ متولد ۱۳۳۰ صادره از همدان دختر متوفی ۳-محمد شمسی فرزند جانعلی به شماره شناسنامه ۷۶۳ متولد ۱۳۳۷ صادره از همدان پسر متوفی ۴-فاطمه شمس فرزند جانعلی به شماره شناسنامه ۷۶۲ متولد ۱۳۳۴ صادره از همدان دختر متوفی ۵-اشرف شمس فرزند جانعلی به شماره شناسنامه ۹۸۱۸ متولد ۱۳۴۶ صادره از همدان دختر متوفی ۶-حسن شمس فرزند جانعلی به شماره شناسنامه ۹۱۸ متولد ۱۳۴۸ صادره از همدان پسر متوفی ۷-حسین شمس فرزند جانعلی به شماره شناسنامه۱۱۳۱ متولد۱۳۵۱ صادره از همدان پسر متوفی ۸-تقی شمس فرزند جانعلی به شماره شناسنامه ۱۱۶۶ متولد ۱۳۵۸ صادره از همدان پسر متوفی ۹-رضا شمس فرزند جانعلی به شماره شناسنامه ۳۱۶۹ متولد۱۳۶۱ صادره از همدان پسر متوفی ۱۰-علی شمس فرزند جانعلی به شماره شناسنامه۹۱۷ متولد۱۳۴۴ صادره از همدان پسر متوفی اینک با انجام تشریفات مقدماتی درخواست مزبور را در یک نوبت آگهی می‌نماید تا هر کسی اعتراضی دارد و یا وصیتنامه از متوفی نزد او باشد از تاریخ نشر نخستین آگهی ظرف یک ماه تقدیم دارد والا گواهی صادر خواهد شد. م الف ۱۳۴۲
قاضی حوزه ۱۲۰ شورای حل اختلاف همدان

آگهی مزایده

در پرونده کلاسه۲۱۵۷/۹۰ اجرایی طی رای صادره از شعبه ۱۱ دادگاه عمومی حقوقی همدان دستور فروش یک قطعه باغ انگور واقع در ابتدای جاده سد اکباتان با مساحت ۱۹۶۵ مترمربع معنب و از وضعیت مطلوبی برخوردار است علاوه بر درخت انگور دارای تعدادی درخت میوه نیز می‌باشد یک حلقه چاه دستی نیمه عمیق یک باب استخر کوچک یک دستگاه موتور بنزینی و یک دستگاه ساختمان در دو طبقه و هر طبقه حدود ۲۸ مترمربع زیر بنا دارد که با مصالح تیرآهن و سیمان و آجر ساخته شده است از شمال به باغ انگور آقای باقری و مرادی غرباً به باغ انگور آقای حامدی جنوباً به جوی آب عمومی و دیوار سنگ چین از طرف شرق تا اولباغ حد شرقی دارای جاده ماشین رو منتهی به جاده آسفالته است و از داخل باغ حد شرقی دارای جاده پیاده‌رو می‌باشد از قرار هر مترمربع ۳۸۰,۰۰۰ ریال جمعاً ۷۴۶,۷۰۰,۰۰۰ ریال ارزیابی شده است. خواهان: اعظم و اسماعیل و فرح همگی بیرامعلی و خوانده: ایران عظیمی و اسمعلی و حمید و مینا و جعفر همگی بیرامعلی که این اجرا وفق مواد ۹ و ۱۰ آیین‌نامه قانون افراز و فروش املاک مشاع مصوب ۱۳۵۷ نسبت به فروش مال غیر منقول اقدام نماید به تاریخ ۱۳۹۱/۵/۴ ساعت ۹/۳۰ تا ۱۰ در محل این اجرا برگزار می‌گردد کسانی که مایل به شرکت در مزایده هستند می‌توانند پنج روز قبل از این تاریخ از ملک فوق‌الذکر بازدید نمایند بدیهی است برنده مزایده کسی تلقی می‌گردد که بیشترین قیمت را پیشنهاد نموده و ۱۰ درصد آن را فی‌المجلس و مابقی را ظرف یک ماه تأدیه نماید در غیر این صورت ده درصد واریز شده به نفع دولت ضبط خواهد شد.
دادورز اجرای احکام مدنی دادگستری همدان – زائری

آگهی مزایده

در پرونده کلاسه ۲۱۵۷/۹۰ اجرایی طی رای صادره از شعبه ۱۱ دادگاه عمومی حقوقی همدان دستور فروش ششدانگ پلاک ثبتی فرعی از اصلی بخش همدان خواهان: اعظم و اسماعیل و فرح همگی بیرامعلی خوانده: ایران عظیمی و اسمعلی و حمید و مینا و جعفر بهرامی آدرس ملک: واقع در همدان، جاده راه علی‌آباد اولین کوچه سمت راست (کوچه فتحی) با امتیازات آب شماره ۵۱۸۷۹ عرصه ۲۱۰ مترمربع اعیان یک و نیم طبقه که با تراس ۱۳۴ مترمربع دارای خرپشته و پناهگاه و سرویس در داخل حیاط که سه مورد ۲۴/۵ مترمربع می‌باشد ارزش اعیان هر مترمربع ۱,۴۵۰,۰۰۰ و عرصه هر متر ۶,۰۰۰,۰۰۰ ریال امکانات و امتیازات موجود ۱۶,۶۰۰,۰۰۰ ریال ارزش ۶ دانگ ۱,۷۰۰,۰۰۰,۰۰۰ ریال ارزیابی گردیده است که این اجرا وفق مواد ۹ و ۱۰ آیین‌نامه قانون افراز و فروش املاک مشاع مصوب ۱۳۵۷ نسبت به فروش آن اقدام نماید به تاریخ ۱۳۹۱/۵/۴ ساعت ۹/۳۰ تا ۱۰ در محل این اجرا مزایده برگزار می‌گردد کسانی که مایل به شرکت در مزایده هستند می‌توانند پنج روز قبل از این تاریخ از ملک فوق‌الذکر بازدید نمایند بدیهی است برنده مزایده کسی تلقی می‌گردد که بیشترین قیمت را پیشنهاد نموده و ۱۰ درصد آن را فی‌المجلس و مابقی را ظرف یک ماه تأدیه نماید در غیر این صورت ده درصد واریز شده به نفع دولت ضبط خواهد شد.
دادورز اجرای احکام مدنی دادگستری همدان – زائری

آگهی حصر وراثت

خانم پریسا مرادی دارای شناسنامه شماره ۹-۲۷۸۸۷-۴۰۴ به شرح دادخواست به کلاسه ۴۷/۹۱ ش ۱۱۲ح از این دادگاه درخواست گواهی حصر وراثت نموده و چنین توضیح داده که شادروان حمید احدی به شناسنامه شماره - در تاریخ ۹۰/۷/۲۷ در اقامتگاه دائمی خود بدرود زندگی گفته ورثه آن مرحوم منحصر است به: ۱- اسماعیل احدی متولد ۱۳۴۸ فرزند خلیل پدر متوفی ۲- فاطمه مرادی متولد ۱۳۵۰ فرزند مراد مادر متوفی ۳- پریسا مرادی متولد ۱۳۷۵ فرزند احمد همسر متوفی اینک با انجام تشریفات مقدماتی درخواست مزبور را در یک نوبت آگهی می‌نماید تا هر کسی اعتراضی دارد و یا وصیتنامه از متوفی نزد او باشد از تاریخ نشر نخستین آگهی ظرف یک ماه به دادگاه تقدیم دارد والا گواهی صادر خواهد شد. م الف ۱۳۵۲
رئیس شعبه۱۱۲ شورای حل اختلاف دادگاه عمومی لالجین

آگهی مزایده نوبت دوم

به موجب پرونده ۲۸۴/۸۹اجم و رأی صادره از سوی شعبه اول دادگاه عمومی لالجین حکم به فروش ماترک مرحوم علی غفاری صادر گردیده که به شرح ذیل ارزیابی و مقرر گردید در تاریخ سه‌شنبه ۱۳۹۱/۵/۳ ساعت ۱۰ الی ۱۰/۳۰ در محل دادگاه عمومی لالجین (دفتر اجرای احکام مدنی) واقع در لالجین خیابان مهدیه از طریق مزایده حضوری و با حضور نماینده دادگاه به فروش خواهد رسیده اموال تعرفه شده در این مرحله به هر میزانی که خریدار داشته باشد واگذار خواهد شد از برنده مزایده ۱۰درصد فی‌المجلس دریافت و الباقی ظرف مدت یک ماه قابل وصول خواهد بود در صورت انصراف ۱۰ درصد پیشنهادی به نفع صندوق دولت پس از کسر هزینه ضبط خواهد شد.
شرح اموال مورد مزایده و نظریه کارشناسی
زمین کشاورزی واقع در راه داش کرپه به مساحت یک هکتار همراه با ۱۰ ساعت آب چاه برقی که به صورت سنتی آبیاری می‌گردد که با احتساب نیم‌دانگ آب ۶ اینچی کلا به مبلغ ۳۶۰,۰۰۰,۰۰۰ ریال ارزیابی شده است.
زمین کشاورزی تقریباً همجوار قطعه اول به صورت دیم بوده و اضافه آب قطعه اول به این زمین برده می‌شود ولی در کل زمین دیم محسوب و مساحت ۷۱۲۴ مترمربع بوده و قیمت هر مترمربع ۱۵۰,۰۰۰ ریال و در کل ۱۰۶,۸۶۰,۰۰۰ ریال ارزیابی شده است.
زمین کشاورزی به مساحت ۸ گوهان که در هر ۶ روز ۳ ساعت آب از یک چاه اب ۴ اینچی سهم داشته و تقریباً با شرایط موجود نصف آبی و نصف دیم محسوب شده و به مبلغ ۱۸۰,۰۰۰,۰۰۰ ریال ارزیابی شده است.
باغ انگور به مساحت ۱۰۵۳ مترمربع که نیم ساعت آب در هر ۶ روز از یک چاه آب ۴ اینچی سهم داشته، دارای خاک حاصلخیز و به مبلغ ۴۰,۰۰۰,۰۰۰ ریال ارزیابی شده است.
یک باب منزل مسکونی کلنگی که ۴/۲۰ متر عقب‌نشینی داشته که پس از عقب‌نشینی کل مساحت باقی مانده ۳۱۶ مترمربع بوده که قیمت هر متر مربع ۴۵۰,۰۰۰ ریال و در کل به مبلغ ۱۴۲,۲۰۰,۰۰۰ ریال ارزیابی شده است.
یک باغ و زمین بایر مجاور منزل متوفی به مساحت ۱۸۲۴ متر مربع که با یک راه ۶ متری به کوچه شهید بهرامی متصل شده که با توجه به قرار گرفتن در حریم ساخت و ساز منطقه قیمت هر مترمربع ۳۵۰,۰۰۰ ریال و در کل ۶۳,۴۰۰,۰۰۰ ریال ارزیابی شده است.
لازم به ذکر است که کلیه اموال غیر منقول واقع در روستای مهاجران شهر همدان می‌باشد. م الف ۱۳۴۷
اجرای احکام مدنی دادگاه عمومی لالجین

آگهی مزایده نوبت دوم

در پرونده کلاسه ۱۵۱۱/۸۹ اجرای طی رأی صادره از شعبه ۴ محاکم حقوقی دادگستری استان همدان محکوم علیه غلامرضا حجتی محکومند به پرداخت مبلغ ۲۲۱,۰۱۷,۰۰۰ ریال محکوم به در حق محکوم له علی خرم و نیم عشر دولتی ۱۱,۰۵۰,۸۵۰ ریال لذا با توجه به اینکه محکوم علیه نسبت به برائت ذمه خویش اقدامی نکرده است این اجرا به درخواست (محکوم له) اقدام به توقیف سهام محکوم علیه در شرکت ایران یولر که در نظریه اخذ شده توسط کارشناس به میزان ۷۰۴,۰۰۰,۰۰۰ ریال فقط سهم محکوم علیه مورد ارزیابی واقع شده است لذا این اجرا به تاریخ ۱۳۹۱/۵/۲ ساعت ۱۰/۳۰ تا ۱۱ اقدام به برگزاری عملیات مزایده جهت تأدیه دین محکوم له می‌نماید ضمناً مزایده در واحد اجرای احکام مدنی دادگستری همدان برگزار می‌گردد. بدیهی است برنده مزایده کسی تلقی می‌گردد که بیشترین قیمت پیشنهاد نماید.
دادورز اجرای احکام مدنی دادگستری همدان زائری

پخش مستقیم مسابقات سنگنوردی قهرمانی آسیا از شبکه سوم

همدان‌پیام: مدیر روابط عمومی اداره ورزش و جوانان همدان گفت: مسابقات سنگنوردی قهرمانی آسیا به میزبانی شهر همدان از شبکه سوم سیما پخش مستقیم می‌شود. حمدا... چاروسایی افزود: امکان پخش زنده این مسابقات با پیگیری‌های فدراسیون کوهنوردی و صعودهای ورزشی انجام شده و این رقابت‌ها از ۲۳ تا ۲۵ ماه جاری پوشش گسترده رسانه‌ای خواهد شد. وی بیان داشت: همچنین، تمهیدات لازم برای پوشش گسترده این مسابقات از طریق رسانه‌های مختلف دیداری و شنیداری صورت گرفته است. چاروسایی اضافه کرد: سالن مسابقات نیز با امکانات مدرن ورزشی مجهز شده و در روزهای آتی اسکوبورد سالن نیز نصب خواهد شد. وی افزود: این سالن با ۲۴ متر ارتفاع به عنوان بزرگترین و مرتفع‌ترین سالن سنگنوردی در سطح کشور به شمار می‌رود. چاروسایی یادآور شد: در این سالن دیواره‌های سرعت و بلدرینگ و سختی براساس استانداردهای بین‌المللی، اتاق قرنطینه و سکوی تماشاگران با ۷۰۰ تا یکهزار نفر ظرفیت ساخته شده است.

وزیر ورزش به مجلس فرا خوانده شد

همدان‌پیام: وزیر ورزش و جوانان برای ارائه پاسخ در خصوص نامه تهدیدآمیز IOC به تعلیق کاروان ایران در المپیک لندن به مجلس فرا خوانده شد.

پس از برکناری ۵ رئیس فدراسیون دومین نامه IOC به کمیته ملی المپیک ارسال شد و مسئولان جهانی خواستار پاسخ قانع‌کننده در خصوص این برکناری‌ها شدند به همین دلیل امروز محمد علی‌آبادی و بهرام افشارزاده، به عنوان رئیس و دبیر کل کمیته ملی المپیک به مجلس فراخوانده شدند. قرار بود وزیر ورزش نیز در این جلسه حضور پیدا کند که به دلیل سفرش به تایلند این کار انجام نگرفت. محمدرضا تابش، عضو فراکسیون ورزش مجلس شورای اسلامی در این باره به فارس، گفت: قرار است حجت‌الاسلام ابوترابی به صورت تلفنی با عباسی صحبت کند. عزم مجلس جزم شده تا ورزشکاران با روحیه و حضوری پررنگ در المپیک شرکت کنند. بهتر است نتیجه جلسه را از سخنگوی مجلس پیگیری کنید.

تیم بانوان استان در دوچرخه سواری قهرمانی کشور

همدان‌پیام: مسابقات دوچرخه سواری قهرمانی کشور کورسی بانوان در مواد پیست و جاده، از دوازدهم تیرماه برگزار می‌شود. مسابقات دوچرخه سواری قهرمانی کشور بانوان در دو رده سنی جوانان و بزرگسالان و دو مواد پیست و جاده، از دوازدهم تیرماه به مدت سه روز در پیست دوچرخه سواری مجموعه ورزشی آزادی برگزار خواهد شد. تاکنون چهار تیم از استان‌های همدان، خوزستان، کردستان و البرز برای حضور در این دوره آموزشی اعلام آمادگی کرده‌اند. در تیم همدان در رده سنی بزرگسالان شادی شریعتی، مریم قیاسوند، ریحانه طالبی و دلارام ذاکرانی و در رده سنی جوانان سعیده سیاحیان و پرفام ذاکرانی ترکیب این تیم را تشکیل می‌دهند. در این دوره از رقابت‌ها رکاب‌زنان در رده سنی بزرگسالان در مواد ۲۰۰ متر، ۵۰۰ متر، دور حذفی، ۳ کیلومتر انفرادی، تایم تریل انفرادی، استقامت جاده و دورامتیازی و در رده سنی جوانان در مواد ۲۰۰ متر، ۵۰۰ متر، دورحذفی، ۲کیلومتر انفرادی، تایم تریل انفرادی و استقامت جاده با یکدیگر به رقابت خواهند پرداخت.

فدراسیون قایقرانی ایران تعلیق شد

همدان‌پیام: سرانجام آنچه پیش‌بینی می‌شد به وقوع پیوست و فدراسیون جهانی قایقرانی فدراسیون کشورمان را به حالت تعلیق در آورد تا حضور ورزشکاران قایقرانی در المپیک در هاله‌ای از ابهام قرار بگیرد.

در هفته‌های گذشته، وزارت ورزش و جوانان در اقدامی چندین رئیس فدراسیون را برکنار کرد؛ از جمله دنیامالی، رئیس فدراسیون قایقرانی.

در همان روزهای اولیه رسانه‌های کشور و کارشناسان عواقب این اقدام را به متولیان ورزش گوشزد کردند؛ اما گوش شنوایی نبود و وزارت ورزش، برکناری رؤسا را از اختیارات خود قلمداد کرد. پس از انعکاس خبر برکناری‌ها، فدراسیون جهانی اخطارهایی به وزارت ورزش داد و این وزارت، اخطارها را هیچ انگاشت تا آن که فدراسیون جهانی قایقرانی حکم به تعلیق فدراسیون ایران داد.

دنیامالی، رئیس اسبق فدراسیون عملکرد خوبی داشت و فدراسیون در دوره‌ای که تحت نظر وی فعالیت می‌کرد چهار سهمیه المپیک لندن را از آن خود کرده بود. اما وزارت ورزش بدون هیچ دلیل محکمه پسندی وی را برکنار و عوامل خود را بر فدراسیون حاکم کرد.

رؤسای فدراسیون‌ها طبق اساسنامه‌های داخلی خود و به تأیید فدراسیون جهانی تعیین می‌شوند انتخاب و برکناری آنها نیز باید همراه با دلیل و منطق باشد. ورود دولت به فدراسیون‌ها امری غیر قانونی است که عواقب آن که تعلیق ورزش کشور می‌باشد را می‌بینیم. پس از آنکه نامه عباسی، وزیر ورزش و جوانان مورد قبول فدراسیون جهانی قرار نگرفت. این فدراسیون با ارسال نامه‌ای، خبر از تعلیق قایقرانی ایران داد و حضور قایقرانان کشورمان را منوط به تأیید رؤسای برکنار شده دانست.

در نامه فدراسیون جهانی قایقرانی که توسط خوزه پرونا، رئیس این فدراسیون ارسال شده خطاب به عباسی آمده است: پس از تشکیل جلسه در مورد وضعیت دنیامالی، رئیس اسبق فدراسیون قایقرانی چون وزارت دلایل نامعلومی را بیان کرده و این دلایل قانع کننده نبوده است فدراسیون جهانی اقدام به اتخاذ تصمیماتی کرده است.

فدراسیون جهانی دنیامالی را هنوز رئیس فدراسیون قایقرانی ایران می‌داند و اعلام می‌دارد که تمام فعالیت‌های فدراسیون ایران به حالت تعلیق در خواهد آمد و تنها فعالیت‌هایی که توسط دنیا مالی تأیید گردد، قابل قبول است و ورزشکاران ایرانی در صورتی می‌توانند در المپیک شرکت کنند که مورد تأیید وی قرار بگیرند.

در این نامه آمده است، مسئولیت حضور ورزشکاران ایرانی در مسابقات المپیک امسال در رشته قایقرانی تنها با تأیید دنیا مالی، رئیس قانونی فدراسیون ممکن خواهد بود. این فدراسیون اعلام کرده است تا زمانی که کنگره فدراسیون جهانی در اواخر ۲۰۱۳ تشکیل شود دنیامالی به عنوان ریاست فدراسیون ایران به رسمیت شناخته می‌شود و موضع فدراسیون در قبال دنیامالی در این کنگره به ارزیابی مجدد خواهد رسید.

با تعلیق فدراسیون قایقرانی حضور آرزو حکیمی، قایقران المپیکی ایران در هاله‌ای از ابهام قرار گرفت و این خبر در روحیه ورزشکاران اعزامی نتایج منفی داشت. امید می‌رود، مسئولان ورزشی کشور هر چه زودتر مشکل تعلیق را حل کنند تا ورزشکاران با خاطری آسوده در المپیک ۲۰۱۲ لندن شرکت کنند.

خبر کوتاه

برای حضور در مسابقات جهانی جوانان

دو کشتی‌گیر همدانی به اردو دعوت شدند

همدان‌پیام: کشتی‌گیران همدانی برای حضور در مسابقات جهانی به اردوی تیم آزاد جوانان دعوت شدند.

۳۰ کشتی‌گیر برای حضور در مسابقات جهانی به اردوی تیم آزاد جوانان دعوت شدند. اردوی تیم کشتی آزاد جوانان برای شرکت در مسابقات جهانی آذربایجان از ۱۲ تیرماه و به مدت ۱۲ روز در محل خانه کشتی شماره ۲ آغاز می‌شود که در بین اسامی نفرات دعوت شده محسن صفری در ۶۰ کیلوگرم و مهران میرزایی در ۹۶ کیلوگرم از همدان به عنوان کشتی‌گیر به چشم می‌خورد، همچنین سعید گودرزی مربی همدانی در این اردو به عنوان مربی حضور دارد. رقابت‌های کشتی قهرمانی جوانان جهان شهریورماه سال‌جاری در پاتایای تایلند برگزار می‌شود. تیم کشتی آزاد جوانان ایران سال گذشته در رقابت‌های جهانی رومانی به مقام سوم رسیده بود.

همایش اسکیت نونهالان در ملایر

همدان‌پیام: همایش اسکیت نونهالان به مناسبت روز جوان در ملایر برگزار شد.

به مناسبت فرا رسیدن سالروز ولادت حضرت علی‌اکبر (ع) و روز جوان همایش اسکیت بانوان نوجوان با حضور ۵۰ اسکیت‌باز در سالن شهید بهشتی مجموعه تختی این شهرستان برگزار شد و در پایان به قید قرعه به شرکت کنندگان در این همایش جوائزی اهدا گردید.

شهدای نهاوند میزبان هیات کشتی ارومیه

همدان‌پیام: در هفته نخست لیگ دسته یک کشتی آزاد جام خلیج فارس شهدای نهاوند میزبان هیات کشتی ارومیه خواهد بود. هفته نخست لیگ دسته یک کشتی آزاد جام خلیج فارس روز ۱۶ تیرماه برگزار می‌شود.

این مسابقات که ساعت ۱۷ روز جمعه ۱۶ تیرماه انجام می‌شود در گروه یک شهدای نهاوند میزبان هیأت کشتی ارومیه خواهد بود و در دیگر دیدار این گروه شهرداری قوچان میزبان باشگاه مالی اعتباری عسکریه مازندران خواهد بود. وزن کشی این مسابقات ساعت ۱۸ تا ۱۸ و ۳۰ دقیقه روز قبل از مسابقه و با دو کیلوگرم ارفاق برگزار می‌شود.

تیم والیبال نشسته همدان در راه قهرمانی کشور

همدان‌پیام: تیم والیبال نشسته همدان به مسابقات قهرمانی کشور اعزام می‌شود. مسابقات قهرمانی کشور والیبال نشسته در رده سنی بزرگسالان در شهر مشهد مقدس برگزار می‌شود. تیم همدان را مجید شوندی، سیدحسن حسینی، مهدی یوسفی، محمدرضا چلبی، جواد فریدی وثوق، اکبر سلطانی، رضا خداویسی، عبدالعلی چراغی، حاجی کرمی، علی باب‌الحوائجی، حسین یاری، مهدی میرزایی و محمد گیوه‌کش به مربیگری محمدرضا فتوت و به سرپرستی فرهاد چلبی تشکیل می‌دهند.

بانوی سوارکار همدانی نایب قهرمان جام خرمشهر شد

همدان‌پیام: بانوی سوارکار همدانی نایب قهرمان مسابقات پرش با اسب جام خرمشهر در رده سنی امید شد. نخستین دوره مسابقات جام فتح خرمشهر با حضور سوارکاران همدان در مجموعه ورزشی نوروز آباد تهران در حال برگزاری است. در این رقابت‌ها، سهند بی بی گل در رده انفرادی گروه سنی ۱۴ تا ۲۱ سال با اسب لیدی پورت توانست مقام دوم را کسب کند.

در روز آغازین مسابقات که در دو رده آزاد دوبخشی (نونهالان) و (لیگ امید و انفرادی گروه سنی ۱۴-۲۱ سال) برگزار شد، ۱۰۱ سوارکار از باشگاه‌ها و مراکز سوارکاری کشور با هم به رقابت پرداختند. برای شرکت در این مسابقات که تا روز جمعه ۹ ماه جاری به طول خواهد انجامید، ۳۶۱ سوارکار از باشگاه‌ها و مراکز سوارکاری کشور ثبت نام کرده‌اند.

مسابقات پرش با اسب جام فتح خرمشهر

همدان‌پیام: اولین دوره مسابقات جام فتح خرمشهر با حضور سوارکاران همدان در مجموعه ورزشی نوروز آباد تهران آغاز شد.

در روز آغازین مسابقات که در دو رده آزاد (نونهالان) و (لیگ امید و انفرادی گروه سنی ۱۴-۲۱ سال) برگزار شد، ۱۰۱ سوارکار از باشگاه‌ها و مراکز سوارکاری کشور با هم به رقابت پرداختند.

برای شرکت در این مسابقات که تا روز جمعه ۹ تیرماه به طول خواهد انجامید، ۳۶۱ سوارکار از باشگاه‌ها و مراکز سوارکاری کشور ثبت نام کرده‌اند. که در آن سوارکاران ۴ رده سنی نونهالان، نوجوان، جوانان و بزرگسالان کشور ضمن انجام رقابت‌های انفرادی در قالب ۸ تیم مسابقات پرش با اسب لیگ امید را نیز برگزار می‌کنند. در مسابقات لیگ امید تیم‌های پرش با اسب: امید آزمون (تهران)، جینی اصفهان، امید البرز، امید الوند همدان، امید نزاجا (تهران)، الو ایران و امید کرمان به رقابت پرداختند.

در پایان روز نخست این مسابقات در رده انفرادی گروه سنی ۱۴-۲۱ سال سهند بی بی گل با اسب لیدی پورت از همدان در جایگاه دوم ایستاد.

شایان ذکر است، لیگ امید پرش با اسب برای اولین بار در مسابقات کشوری طراحی شده و در حال اجراست.

با شطرنج هنر اندیشیدن را در فرزندانمان تقویت کنیم

همدان‌پیام: رئیس هیات شطرنج همدان گفت: خانواده‌ها با گرایش به شطرنج و تقویت این رشته ورزشی در فرزندانشان، هنر اندیشیدن را در آنان تقویت کنند.

مژده شکری افزود: به اعتقاد بسیاری از اساتید، شطرنج برای کودکان چگونه خواندن، نوشتن، حساب کردن و مسئولیت و احترام گذاشتن به دیگران را می‌آموزد.

وی بیان داشت: قواعد دستور شطرنج که بازیکن مجبور است آن‌ها را یادداشت کند موجب می‌شود تا آن‌ها را تشویق به نوشتن کند.

به گزارش ایرنا، شکری اظهار داشت: همچنین، شطرنج به کودکان آموزش می‌دهد تا برای رفع اشتباهات خود به خواندن و فراگیری کتاب‌های قوانین و استراتژی روی بیاورند.

رئیس هیات شطرنج همدان در ادامه گفت: هم اینک اساتید مجرب و دارای مدارک بین‌المللی در همدان فعالیت آموزشی دارند و والدین می‌توانند برای تقویت روحی و روانی فرزندان خود نسبت به ثبت نام در کلاس‌های آموزشی اقدام کنند.

شکری افزود: در حال حاضر کلاس‌های شطرنج را در رده‌های سنی مختلف در خانه شطرنج همدان برپا کرده‌ایم و پیش‌بینی می‌شود در فصل تابستان بیش از ۵۰ شطرنج‌باز نخبه و مستعد را در بهترین سطح آموزش دهیم.

خیرین به توسعه ورزش محلات کمک کنند

همدان‌پیام: مدیر اجرایی ورزش محلات همدان گفت: توسعه ورزش محلات بویژه فوتبال نیازمند حمایت خیرین ورزش دوست است.

محمود کرمی افزود: برای رشد و توسعه ورزش در محلات همدان باید زیرساخت‌ها را فراهم کنیم که یکی از مهمترین دغدغه‌های موجود کمبود فضا برای پرداختن به ورزش است. هم اینک در شهر همدان با وجود تلاش‌های صورت گرفته از سوی شهرداری، با کمبود زمین خاکی فوتبال مواجه هستیم در حالی که اغلب زمین‌های مناسب برای راه‌اندازی ورزش فوتبال ملک شخصی است.

وی بیان داشت: برخی از خیرین دارای زمین در حاشیه شهر هستند و از آنها می‌خواهیم که قسمتی از این زمین‌ها را وقف ورزش کنند.

به گزارش ایسنا، مدیر اجرایی ورزش محلات همدان افزود: امروزه ورزش به عنوان یکی از اهرم‌های مهم در پیشگیری از آسیب‌های اجتماعی مورد توجه است و مسئولان اجرایی استان و خیرین ورزش دوست باید در این راستا پیش قدم باشند.

وی با اشاره به برگزاری لیگ فوتبال محلات همدان با شرکت بیش از سه هزار بازیکن و یکصد تیم ورزشی گفت: قطع و یقین می‌تواند با فراهم کردن فضای ورزشی زمینه جذب بیشتر جوانان را به ورزش فراهم کنیم.

ورزش محلات دارای استعدادهای بالقوه‌ای است که برای شناسایی و پرورش آنها باید فضای مناسب ورزشی را فراهم کرد.

کرمی خاطرنشان کرد: معتمدین و خیرین ورزش دوست بسیاری را در سطح همدان داریم که دارای ملک و زمین هستند و می‌توانند قسمتی از این املاک خود را صرف زیرساخت ورزشی کنند. هم اینک ورزش در محلات با وجود حداقل امکانات توانسته نهادینه شود و فرهنگ ورزش کردن در بین مردم بویژه جوانان محلات تا حد زیادی مهیا شده است.

میزبانی مسابقات سنگنوردی آسیا دروازه ورود توریسم ورزشی به همدان

همدان‌پیام: میزبانی مسابقات سنگنوردی آسیا به عنوان یکی از مهمترین رویدادهای بین‌المللی در همدان به عنوان دروازه ورود توریسم ورزشی به این شهر قلمداد می‌شود که مسئولان اجرایی باید از این فرصت گرانبها در راستای شناساندن قابلیت‌های گردشگری این استان استفاده کنند.

همدان به رغم برخورداری از قابلیت‌های کم نظیر در جاذبه‌های سیاحتی و تاریخی، در تقویت صنعت گردشگری ضعیف عمل کرده و نتوانسته در ابعاد گسترده‌ای اقدام به جذب گردشگر بویژه مسافران خارجی کند.

به گزارش ایرنا، قرارگرفتن استان همدان در دامنه‌های الوند و بهره‌مندی از مواهب طبیعی مانند باغ‌ها، دشت‌ها و کوهستان فرصت مناسبی برای بهره‌گیری از اقلیم چهار فصل به صورت همزمان ایجاد کرده است.

امروزه همدان در کنار جاذبه‌های گردشگری و تاریخی، با مهیا ساختن زیرساخت‌های مناسب در بخش ورزشی، شرایط تبدیل شدن به یکی از قطب‌های اصلی توریسم ورزشی را فراهم کرده است.

میزبانی مسابقات سنگنوردی آسیا که با حضور کشورهای مختلف آسیایی در همدان برگزار می‌شود، فرصت تحقق دستاوردهای مهم در عرصه توریسم ورزشی را پس از سال‌ها مهیا ساخته است.

استان همدان در سال ۱۳۷۹ سابقه میزبانی یک دوره مسابقات کشتی نوجوانان آسیا را داشته اما در آن سال هم برنامه مدون و موثری در راستای تحقق ظرفیت‌های این استان در قالب توریسم ورزشی اجرا نشد.

همچنین در سال ۱۳۸۴ شاهد مسابقات جهانی کیک بوکسینگ در همدان بودیم؛ هر چند در این رقابت‌ها کمتر از ۱۰ تیم حضور یافت اما باز هم شرایط برای معرفی جاذبه‌های گردشگری همدان در قالب این مسابقات وجود داشت و متاسفانه این مهم صورت نگرفت.

در سال ۱۳۸۹ یک دوره مسابقات فوتبال زیر ۱۴ ساله‌های غرب آسیا به میزبانی همدان برگزار شد که البته مسئولان اجرایی این رقابت‌ها به مراتب در برنامه‌ریزی گردشگری برای میهمانان خارجی بهتر عمل کردند و تاثیر مطلوبی در برخورداری ورزشکاران خارجی از رویت جاذبه‌های گردشگری همدان داشت.

بیست و سوم ماه جاری پس از این سال‌ها، همدان مهیای برگزاری یک رویداد مهم بین‌المللی است که می‌توان اهمیت برگزاری این مسابقات را به مراتب بیشتر و حساس‌تر از سایر مسابقات انجام شده در ادوار گذشته دانست.

پیش‌بینی می‌شود، بیش از یکصد ورزشکار خارجی در این رقابت‌ها که به مدت سه روز در سالن بعثت همدان برگزار می‌شود، حضور یابند. کارشناسان ورزشی و گردشگری معتقدند: ورزش زمینه بسیار خوبی برای جذب و توسعه توریسم است.

کشورهای پیشرفته جهان از محل توریسم ورزشی سالانه میلیاردها دلار درآمد کسب می‌کنند اما متاسفانه در کشور ما با داشتن آثار باستانی و میراث فرهنگی با قدمت چندین هزار ساله، بهره چندانی از توریسم ورزشی نبرده‌ایم. همدان توانایی و ظرفیت خوبی در جهت میزبانی رویدادهای مهم بین‌المللی دارد و باید با برنامه‌ریزی مناسب شرایط برای اجرای تورهای ورزشی داخلی و خارجی در این استان فراهم شود.

رئیس هیات مدیره دهکده تفریحی، فرهنگی، ورزشی گنجنامه همدان در این باره گفت: فراهم بودن جاذبه‌های طبیعی خدادادی در یک منطقه یا یک کشور می‌تواند در جذب توریسم ورزشی موثر باشد و همدان از حیث داشتن کوه‌های مرتفع، مناطق برفگیر، طبیعت بکر در کوهستان و امکانات مناسب تفریحی و رفاهی می‌تواند سهم بسزایی از این صنعت داشته باشد.

سعید ترابیان افزود: برنامه‌ریزی برای جذب توریسم ورزشی و توجه به توسعه بین‌المللی باید به عنوان یکی از اصلی‌ترین رویکردهای اجرایی در بخش ورزش از سوی مسئولان همدان باشد. امروزه گردشگری ورزشی فرصت‌هایی برای رشد مشاغل جدید و استخدام افراد جویای کار ایجاد می‌کند و شهری که به عنوان بخشی از کیفیت زندگی بر روی ورزش متمرکز شود برای خدمات رسانی پیشرفته و صنعت تکنولوژی جذابتر خواهد بود.

وی اظهار داشت: با برپایی مسابقات ملی و بین‌المللی نیاز به ورود جهانگرد لازم است و البته در کنار ایجاد زیر ساخت‌های گردشگری و ورزشی، تبلیغات رسانه‌ای داخلی و خارجی نقش بسیار موثری در جذب جهانگرد ورزشی خواهد داشت.

مدیرکل ورزش و جوانان همدان نیز گفت: برگزاری تورنمنت‌های مهم بین‌المللی اعم از آسیایی و جهانی توریسم ورزشی استان را توسعه می‌دهد.

سیدعبدی افتخاری توریسم ورزشی را در رونق گردشگری و معرفی فرهنگ، جاذبه‌ها و تاریخ منطقه موثر دانست و افزود: میزبانی مسابقات سنگنوردی نوجوانان و جوانان آسیا این فرصت را برای توسعه توریسم ورزشی در کشور به خصوص استان همدان فراهم کرده است.

وی با اشاره به وجود بستر کافی برای گسترش انواع توریسم در استان، اظهار کرد: همدان با توجه به ویژگی‌های محیطی و طبیعت بکر و منحصر به فرد، آثار تاریخی متعدد مقصدی برای تمام گردشگری مانند اکوتوریسم، گردشگری فرهنگی و گردشگری سلامت در جهان شده است.

افتخاری اضافه کرد: همچنین وجود امکانات طبیعی مانند پیست اسکی با توجه به دامنه‌های برفگیر و کوهستانی بودن منطقه، وجود مجتمع‌های تفریحی ورزشی و برخورداری از پیشینه مطلوب در ورزش حرفه‌ای در زمینه توریسم ورزشی می‌تواند بسیار موثر باشد.

ایران و جهان

جام ملت‌های اروپا - ۲۰۱۲

اسپانیا فینالیست یورو ۲۰۱۲ شد

همدان‌پیام: تیم ملی فوتبال اسپانیا در نیمه نهایی یورو ۲۰۱۲ پرتغال را در ضربه‌های پنالتی شکست داد و به دیدار نهایی این جام رسید.

نخستین دیدار از مرحله نیمه نهایی یورو ۲۰۱۲ بین ۲ تیم اسپانیا و پرتغال از ساعت ۲۳:۱۵ چهارشنبه به وقت تهران و به قضاوت کونیو چاکر از ترکیه در دانبس آرِنا دونتسک اوکراین برگزار شد که در پایان ۱۲۰ دقیقه با تساوی بدون گل به پایان رسید و در ضربه‌های پنالتی اسپانیا توانست پرتغال را شکست داده و به دیدار نهایی برسد.

به گزارش فارس، در دقیقه ۹ آلوارو آربلوا روی دروازه پرتغال صاحب موقعیت شد که ضربه او از بالای دروازه این تیم بیرون رفت.

در دقیقه ۱۰ شوت آندرس اینیستا نیز با فاصله زیادی راهی خارج شد.

در دقیقه ۲۹ و روی کار زیبای تیمی اسپانیا توپ به آندرس اینیستا رسید که وی توپ را به شکلی خطرناک از روی دروازه به بیرون فرستاد.

دقیقه ۳۱ و با جنگندگی بازیکنان پرتغال توپ پشت محوطه جریمه اسپانیا به کریستیانو رونالدو رسید که وی با شوتی زمینی توپ را به دیواره کناری دروازه ماتادورها کوبید.

در دقیقه ۴۰ سرخیو راموس از اسپانیا کارت زرد گرفت. فابیو کوئنترائو از پرتغال نیز در دقیقه ۴۶ از داور ترک کارت زرد دریافت کرد. در اوایل نیمه دوم دیدار در سطح یکسانی برگزار شد و هیچ تیمی نتوانست موقعیت خطرناکی روی دروازه حریف ایجاد کند. در دقیقه ۵۴ سسک فابرگاس به جای نگردو در ترکیب اسپانیا قرار گرفت.

در دقیقه ۶۰ سرخیو بوسکتس به دلیل اعتراض به داور کارت زرد گرفت. در همان دقیقه داوید سیلوا جای خود را به خسوس ناواس داد. دقیقه ۶۱ په په به دلیل خطا روی ژابی آلونسو با یک کارت زرد جریمه شد. ژوائو پریرا نیز از کارت زرد در امان نماند و به دلیل خطای واضح روی فابرگاس در دقیقه ۶۴ با کارت روبه‌رو شد.

در دقیقه ۶۷ ژاوی با شوتی سنگین دروازه پرتغال را تهدید کرد ولی توپ او به همان جایی رفت که دروازه‌بان پرتغال حضور داشت.

در دقیقه ۷۲ خطایی در پشت محوطه جریمه اسپانیا روی رونالدو رخ داد. خود این بازیکن ضربه ایستگاهی را زد که با فاصله کمی از روی دروازه به بیرون رفت.

دقیقه ۸۱ نلسون اولیویرا به جای هوگو آلمیدا برای پرتغال وارد زمین شد.

دقیقه ۸۳ پرتغال پشت محوطه جریمه اسپانیا صاحب ضربه آزاد شد. رونالدو ضربه را زد که آربلوا با دست توپ را منحرف کرد و به همین دلیل از داور کارت زرد گرفت. رونالدو بازهم پشت توپ ایستاد ولی یک بار دیگر توپ را به بیرون فرستاد.

برونو آلوز از پرتغال در دقیقه ۸۶ کارت زرد گرفت.

ژاوی هرنانـدز در دقیقه ۸۷ از بازی بیرون رفت و پدرو رودریگس جای وی را گرفت تا اسپانیا تا حدودی تهاجمی‌تر شود.

در دقیقه ۹۰ و روی ضد حمله‌ای خطرناک بازیکنان پرتغال این موقعیت را داشتند تا گل برتری خود را وارد دروازه اسپانیا کنند ولی رونالدو شوت خود را به خارج از چهارچوب دروازه زد. میگل ولوسو از پرتغال در دقیقه ۹۳ کارت زرد گرفت.

در پایان ۹۰ دقیقه ۲ تیم به تساوی بدون گل رسیدند تا بازی به وقت‌های اضافه کشیده شود.

در وقت‌های اضافه و در دقیقه ۹۶ آندرس اینیستا توپ خود را به خارج از زمین فرستاد. در دقیقه ۱۰۴ اینیستا در موقعیتی تک به تک قرار گرفت که دروازه‌بان پاتریسیو به شکلی فوق‌العاده توپ را دفع کرد. در دقیقه ۱۰۶ کاستودیو به جای میگل ولوسو وارد بازی شد و در ترکیب پرتغال قرار گرفت.

دقیقه ۱۱۳ والرا به عنوان آخرین تعویض پرتغال به جای رائول میرلش وارد ترکیب شد. در پایان این بازی با تساوی بدون گل به پایان رسید تا دیدار به ضربه‌های پنالتی برسد.

نخستین ضربه پنالتی اسپانیا را ژابی آلونسو از دست داد و ژوائو موتینیو نیز ضربه خود را برای پرتغال به هدر داد.

در ادامه اینیستا، پیکه، سرخیو راموس و فابرگاس پنالتی‌های خود را برای پرتغال تبدیل به گل کردند. په په و نانی نیز برای پرتغال گل زدند ولی برونو آلوز ضربه خود را از دست داد تا اسپانیا به فینال برسد.

آلمان - ایتالیا؛ جنگ متحدین در ورشو

همدان‌پیام: دیدار آلمان و ایتالیا در شرایطی امشب برگزار خواهد شد که دو تیم به عنوان پرافتخارترین تیم‌های جهان بازی‌های به یادماندنی زیادی مقابل هم برگزار کرده‌اند.

آلمان و ایتالیا امشب ساعت ۲۳ و ۱۵ دقیقه در ورشوی لهستان به قضاوت لانوی فرانسوی به مصاف هم خواهند رفت.

جدال سنتی که دو تیم پرافتخار فوتبال جهان را رو در روی هم قرار خواهد داد تا بار دیگر یکی از باکیفیت‌ترین تورنمنت‌های فوتبال دنیا شاهد نبرد دو تیم باشد. دیدار امشب ایتالیا و آلمان می‌تواند یادآور خاطرات بسیاری از نبردهای دو تیم متحد در جنگ جهانی باشد. آلمان در سال ۱۹۳۹ با حمله به خاک لهستان و بمباران ورشو آغازگر جنگ جهانی دوم بود و با اتحاد هیتلر و موسولینی، لهستان و بسیاری از کشورهای درگیر مورد نزاع قرار گرفتند. حالا پس از گذشت ۷۳ سال بار دیگر آلمان و ایتالیا دو متحد سابق، در خاک لهستان و در ورشو با یکدیگر ملاقات خواهند کرد اما این‌بار رو در روی هم و هر یک برای پیروزی بر دیگری وارد میدان خواهند شد.

ژرمن‌ها که همواره به عنوان مدعیان بالقوه هر جامی محسوب می‌شوند، جام ملت‌های ۲۰۱۲ را مقتدرانه آغاز کردند تا در مرحله نیمه نهایی به مصاف ایتالیا بروند. ژرمن‌ها پرافتخارترین تیم اروپا محسوب می‌شوند که ۳ عنوان قهرمانی قاره سبز و سه عنوان قهرمانی جام جهانی را یدک می‌کشند. تیم ملی آلمان به عنوان مظهر نظم و دیسیپلین در فوتبال جهان شناخته می‌شود البته ژرمن‌ها پس از حضور یورگن کلینزمن و سرمربی‌گری یوآخیم لو ظرافت و خلاقیت را در کنار نظم تیمی بیشتر در معرض نمایش گذاشتند و بدون شک یکی از چشم‌نوازترین بازی‌ها را در سطح ملی ارائه می‌کند. آن‌ها در ۶ دیدار اخیر خود با ایتالیا در جام جهانی و یورو نتوانستند پیروز شوند.

در مقابل ایتالیای تکنیکی که همواره بازیکنانش با احساس و هیجان بیشتری به بازی پرداخته‌اند گام در نبرد ورشو خواهند گذاشت. آن‌ها پیروزی‌های ارزشمندی مقابل ژرمن‌ها در مسابقات رسمی بدست آورده‌اند.

آتزوری در ادوار مسابقات یورو درخشش جام جهانی را به هیچ عنوان نداشته و آن‌ها تنها یک بار و در شرایطی که میزبان بودند (سال ۱۹۶۸) قهرمان اروپا شده‌اند.

روزنامه همدان پیام

پنج‌شنبه ● ۸ تیرماه ۱۳۹۱ ● ۸ شعبان ۱۴۳۳ ● ۲۸ ژوئن ۲۰۱۲
سال هشتم ● شماره ۱۵۳۸

روزنامه صبح استان
اجتماعی، سیاسی، فرهنگی، اقتصادی
صاحب امتیاز و مدیر مسئول:
نصرت ا... طاقتی احسن
سردبیر: یدا... طاقتی احسن
نشانی: همدان، ابتدای خیابان مهدیه
روبروی دبیرستان شریعتی، ساختمان پیام
صندوق پستی: ۶۶۶ - ۶۵۱۵۵
تلفن: ۸۲۶۴۴۳۳ (ویژه) سردبیر: ۰۹۱۸۳۱۵۱۴۳۷
نمابر: ۸۲۸۵۰۴۸ آگهی: ۸۲۶۴۴۳۳
لیتوگرافی و چاپ: پیام رسانه (۸۲۷۴۰۸۲ - ۰۸۱۱)

پیام تاریخ تمدن و فرهنگ مادستان

اوقات شرعی

اذان ظهر	۱۳:۱۹
غروب خورشید	۲۰:۳۳
اذان مغرب	۲۰:۵۴
نیمه شب شرعی	۰۰:۲۷
اذان صبح فردا	۴:۲۱
طلوع خورشید فردا	۶:۰۵

آب و هوا

پیش‌بینی وضع هوا:
نیمه ابری همراه با وزش باد

	همدان	ملایر	تویسرکان	نهاوند	کبودرآهنگ	رزن	قاسمین	قهاوند	اسدآباد	بهار
▲	۳۰	۳۰	۳۳	۳۱	۳۰	۳۱	۳۳	۳۱	۳۲	۳۱
▼	۱۲	۱۵	۱۴	۱۴	۱۵	۱۲	۱۵	۱۴	۱۴	۱۱
	۳۵	۳۵	۳۰	۳۵	۵۵	۴۰	۴۰	۴۵	۳۰	۴۵

حکمت

خوشرفتاری با مردم، رأس خرد است

امام حسن(ع)

پایگاه اینترنتی www.Hamedanpayam.com
ارتباط با روزنامه info@Hamedanpayam.com
Hamedanpeyam@yahoo.com
ارتباط با مدیرمسئول modir@Hamedanpayam.com
ارتباط با سردبیر sardabir@Hamedanpayam.com
سرویس آگهی agahi@hamedanpayam.com
سرویس اشتراک eshterak@hamedanpayam.com
چاپخانه پیام رسانه litohoma@yahoo.com
chap@hamedanpayam.com
سامانه پیامک ۱۰۰۰۶۰۶۶

شعار سال

صنایع تبدیلی کشاورزی اهداف سال تولید ملی را محقق می‌کند

توسعه صنایع تبدیلی به دلیل استعداد بالای بخش کشاورزی در مناطق مختلف کشور، نزدیکی به بازارهای مصرف و وجود نیروهای متخصص و توانمند می‌تواند ضمن حل مشکلات بخش کشاورزی، راه رسیدن به تولید ملی را هموار کند.

در سالی که رهبر معظم انقلاب آن را به سال «تولید ملی، حمایت از کار و سرمایه ایرانی» نام‌گذاری کرده‌اند و رئیس جمهوری نیز بر رونق بخش کشاورزی تاکید دارد، توجه به صنایع تبدیلی کشاورزی از اهمیتی ویژه برخوردار است.

توجه جدی به صنایع تبدیلی و فرآوری بخش کشاورزی برای رسیدن به اهدافی مانند افزایش ارزش افزوده محصولات تولید داخلی، افزایش صادرات محصولات کشاورزی و در نهایت، افزایش تراز بازرگانی کشور بسیار پراهمیت است.

بر اساس برآوردهای انجام شده توسط دست‌اندرکاران بخش کشاورزی، در زمان حاضر میزان ضایعات محصولات کشاورزی ایران حدود ۲۵ تا ۳۰ درصد کل تولیدات این بخش است که ارزش اقتصادی آن به حدود پنج میلیارد دلار می‌رسد، این در حالی است که با ایجاد و توسعه صنایع تبدیلی می‌توان ضایعات بخش کشاورزی را حذف کرد یا به حداقل ممکن رساند.

رئیس سازمان جهاد کشاورزی استان تهران معتقد است: صنایع تبدیلی کشاورزی و تولید محصول خام در بخش کشاورزی مکمل یکدیگر هستند و هر دو با هم صنایع تبدیلی و تکمیلی بخش کشاورزی را تشکیل می‌دهند. سیدمحمد موسوی در گفتگو با ایرنا، گفت: حمایت از صنایع تکمیلی و تبدیلی و فرآوری بخش کشاورزی یعنی حمایت از تولید در بخش کشاورزی و در کل به معنای حمایت از تولید ملی است.

طلا و ارز

نوع ارز	نرخ خرید (ریال) دولتی	نرخ خرید (ریال) آزاد	نرخ فروش (ریال) دولتی	نرخ فروش (ریال) آزاد
یورو	۱۵۳۲۶	۲۴۱۱۰	۱۵۳۶۸	۲۴۲۲۰
دلار آمریکا	۱۲۲۵۹	۱۹۲۴۰	۱۲۲۶۰	۱۹۲۵۰
پوندانگلیس	۱۹۱۶۴	۲۹۸۰۰	۱۹۲۲۴	۲۹۹۸۰
دلار کانادا	۱۱۹۶۷	۱۹۱۶۰	۱۲۰۰۴	۱۹۱۷۰
ریال عربستان	۳۲۶۹	۵۰۰۰	۳۲۷۹	۵۱۲۰
سکه تمام بهار طرح قدیم	-	-	-	۷۲۵۰۰۰۰
سکه تمام بهار طرح جدید	-	-	-	۷۲۱۰۰۰۰
سکه نیم بهار	-	-	-	۳۶۰۰۰۰۰
سکه ربع بهار	-	-	-	۱۸۵۰۰۰۰
یک گرمی	-	-	-	۱۱۰۰۰۰۰
یک گرم طلای ساخته نشده ۱۸ عیار	-	-	-	۷۳۰۱۸۰

کوتاه و خواندنی

به او اعتماد کن

مردی ثروتمند وجود داشت که همیشه پر از اضطراب و دلواپسی بود. با اینکه از همه ثروت‌های دنیا بهره‌مند بود، هیچ گاه شاد نبود. او خدمتکاری داشت که ایمان درونش موج می‌زد. روزی خدمتکار وقتی دید مرد تا حد مرگ نگران است به او گفت: ارباب، آیا حقیقت دارد که خداوند پیش از به دنیا آمدن شما جهان را اداره می‌کرد؟

او پاسخ داد: بله

خدمتکار پرسید: آیا درست است که خداوند پس از آنکه شما دنیا را ترک کردید آن را همچنان اداره می‌کند؟ ارباب دوباره پاسخ داد: بله

خدمتکار گفت: پس چطور است به خدا اجازه بدهید وقتی شما در این دنیا هستید او آن را اداره کند؟ به او اعتماد کن، وقتی تردیدهای تیره به تو هجوم می‌آورند به او اعتماد کن، وقتی که نیرویت کم است به او اعتماد کن، زیرا وقتی به سادگی به او اعتماد کنی اعتمادت سخت‌ترین چیزها خواهد بود.

سینما و تئاتر

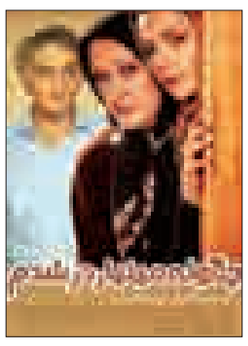

سینما

قدس:
سالن شماره یک: **چگونه میلیاردر شدم**
سالن شماره دو: **شبکه**
کانون پرورش فکری: ---
بهمن ملایر: **روزهای زندگی**
اندیشه نهاوند: ---
آزادی تویسرکان: **نفرین**

تئاتر

تالار فجر: -

خبر آخر

دادگاه احسان‌الزهرا شنبه برگزار می‌شود

همدان‌پیام: روابط عمومی دادگستری استان همدان در اطلاعیه‌ای اعلام کرد: نخستین جلسه رسیدگی به پرونده مالی صندوق موسوم به احسان‌الزهرا روز شنبه ۹۱/۴/۱۰ برگزار می‌شود.

این اطلاعیه یادآور شده است که در این مرحله از دادرسی هیچ یک از شکات پرونده از سوی دادگاه رسیدگی‌کننده دعوت نشده‌اند و عندالاقتضا در جلسات آتی دعوت به حضور خواهند شد.

بدیهی است هرگونه حضور غیر ضروری افراد و تجمع و اجتماع صرفاً موجب فراهم نمودن شرایط اطاله در روند رسیدگی و خلل در دادرسی و تخدیش نظم عمومی خواهد گردید و لذا از شکات محترم درخواست می‌گردد که تا زمان ارسال و وصول دعوت به حضور در دادگاه برای تاریخ معین، از هرگونه مراجعه و تجمع در اماکن عمومی و مراجع قضایی اکیداً خودداری فرمایند.

در پایان این اطلاعیه آمده است: سعه صدر و همکاری شهروندان محترم موجب تسریع و دقت بیشتر در رسیدگی خواهد بود.

صندلی سرد

فضلی؛ چهره ماندگار دفاع مقدس

همدان‌پیام: سردار علی فضلی در میان یادگاران دفاع مقدس از سرشناس ترین‌هاست. نوشتن در خصوص افرادی که حدیث خون را در دشت جنون و جبهه‌های هشت سال دفاع مقدس سراییده و با خون خود نوشته‌اند، بسیار سخت است. بدون شک یادگاران ۸ سال دفاع مقدس در این زمانه چراغ‌های روشنی هستند که راه شهدای آن حماسه عظیم، همواره روشن نگهداشته و درس ایثار و شهادت به جامعه می‌دهند و آن را برای نسل‌های آینده این مرز و بوم به یادگار می‌گذارند.

در ادامه معرفی شخصیت‌های استان برای کسب کرسی‌های مدیریتی در سطح استان و ملی و بخصوص با قطعی شدن حکم پیریایی و داغ‌تر شدن صندلی سرد همدان‌پیام شخصیتی که هم‌اکنون به عنوان یک چهره ملی در سطح کشور مشغول به خدمت هستند، تاکنون سه تن از سرداران دفاع مقدس یعنی سردار همدانی، سردار شادمانی و سردار آبنوش را معرفی کرده‌ایم. بار دیگر توفیق نصیبمان شد تا سردار دیگری از سرداران عرصه ۸ سال دفاع مقدس را به هم‌استانی‌های عزیز معرفی کنیم، اگرچه این چهره نه‌تنها در بین هم‌استانی‌ها بلکه در سطح ملی برای اکثریت مردم مسلمان ایران به ویژه رزمندگان اسلام چهره‌ای شناخته شده است و آن کسی نیست جز سردار علی فضلی چهره ماندگار دفاع مقدس و ایثار و شهادت.

سردار علی فضلی از فرماندهان سپاه پاسداران انقلاب اسلامی است.

وی پس از اخذ دیپلم و با پیروزی انقلاب اسلامی در ۵۸/۲/۲۸ به عضویت سپاه درآمد. پس از اتمام دوره آموزشی برای مقابله با ضد انقلاب راهی خرمشهر گردید. با پایان یافتن موضوع خلق عرب در خوزستان، برای مأموریت سنگین‌تری عازم کردستان شد و مدتها در کنار سایر رزمندگان به درگیری با دموکرات‌ها مشغول شد. در ماموریت سوم به خوزستان برمی‌گردد و در عملیات‌های متعددی به نبرد با دشمن متجاوز بعثی می‌پردازد.

سابقه فرماندهی لشکر المهدی(عج) و ۱۰ سید الشهدا(ع) زبانزد رزمندگان دلاوری است که از دور و نزدیک وی را می‌شناسند. با پایان جنگ تحمیلی مفتخر به دریافت درجه از سوی فرماندهی کل قوا گردید و امروز به عنوان جانشین سازمان بسیج مستضعفین به فعالیت‌هایش ادامه می‌دهد.

فرمانده سپاه حضرت سیدالشهدا(ع) تهران، معاونت عملیات فرماندهی کل سپاه از دیگر سمت‌های سردار فضلی بوده است. وی در یکی از عملیات‌ها از ناحیه چشم مجروح می‌شود و سند افتخاری را برای خود در کارنامه‌اش رقم می‌زند.

علی فضلی در بسیاری از عملیات جنگی از جمله آزادسازی خرمشهر نقش مؤثر داشت. وی در حال حاضر جانشین سردار نقدی در سازمان بسیج مستضعفین است.

دو ویژگی منحصربفرد این سردار، روحیه بسیجی و اقتدارش در مواقع برخورد با دشمنان انقلاب است. بدون مبالغه و تعارف، حاج علی فضلی با هر سطحی از مسئولیت و درجه و مقام، اسطوره خدشه ناپذیر یک «بسیجی تمام عیار» است.

چهره آرام علی فضلی نشان‌دهنده آرامش و اطمینان قلبی این سردار سرافراز است که حکایت از همان وقار و سکینه‌ای است که خداوند در قرآن بدان اشاره می‌کند که در دل مومنان قرار داده است.

سردار فضلی مصداق بارز اشداء علی‌الکفار و رحماء بینهم نیز می‌باشد. او که در جبهه‌های نبرد همانند صاعقه بر دشمنان فرود می‌آمد و صاحب افتخارات زیاد در طول ۸ سال دفاع مقدس است و در عملیات‌های مختلف حماسه‌های جاودانی آفریده است و در نهایت نیز به افتخار جانبازی نائل آمده و یکی از چشمان خود را در این راه تقدیم اسلام کرده است و چشم بصیرت این مومن خداجو همواره بینا بوده و در صحنه‌های مختلف مورد نیاز نظام اسلامی حضوری فعال و پرنشاط دارد.

به هر حال سردار فضلی افتخار بزرگی برای استان همدان و به ویژه شهرستان تویسرکان است که در سطح ملی به ارائه خدمت به نظام اسلامی مشغول بوده و توان و ظرفیت بالای او اگر در خدمت استان قرار بگیرد بار دیگر خدمات جهادگونه در استان شکوفا می‌شود برای او در همه حال دعای خیر و آرزوی سعادت و خدمت بیشتر داریم.

وضعیت فرهنگسراهای همدان رضایت بخش نیست

همدان‌پیام: رئیس کمیسیون فرهنگی اجتماعی شورای اسلامی شهر همدان با بیان اینکه وضعیت فعلی فرهنگسراها رضایت بخش نیست، اظهار کرد: شهر همدان در حال حاضر دارای هشت فرهنگسراست که با توجه به ضرورتی که احساس می‌شود نیازمند ارتقای وضعیت موجود به ۳۰ مرکز است.

رضا غلامی خجسته در بازدید از فرهنگسراهای شهرداری افزود: انتظار می‌رود بودجه فرهنگی از پنج میلیارد به ۱۵ میلیارد تومان افزایش یابد تا بتوان تعداد مراکز فرهنگی، فرهنگسرا، خانه فرهنگ، نگارخانه و کتابخانه را در سطح شهر گسترش داد.

به گزارش ایسنا، وی تاکید کرد: اکثر فرهنگسراهای شهر نیاز به تجهیزاتی شامل امکانات و اساتید مجرب دارند که با توجه به آغاز فصل تابستان و اوقات فراغت نوجوانان و جوانان انتظار می‌رود معاونت فرهنگی اجتماعی شهرداری اقدامات لازم را در اسرع وقت به عمل آورد.

وی خاطرنشان کرد: فرهنگسراها به منظور آموزش قرآن و معارف اسلامی، توسعه فرهنگی، تعمیق معرفت دینی، گسترش ورزش همگانی و حقیقت‌جویی انسان‌ها، شادزیستی توأم با روحیه سازنده و کسب مهارت‌های زندگی اجتماعی که از نیازهایی اساسی به شمار می‌آیند، موجودیت یافته‌اند.

وی در ادامه از مراکز فرهنگسرای راه کربلا، فرهنگسرای شهرک مدنی، فرهنگسرای تخصصی مرکز اختر شناسی ابن صلاح و خانه ریاضیات استاد غیور همدانی بازدید کرد.

مسئول مرکز اخترشناسی ابن صلاح در این بازدید به فعالیت‌های این مرکز اشاره کرد و گفت: فعالیت‌های این مرکز شامل بخش‌های آموزشی، پژوهشی و رصدی بوده که با توجه به استقبال چشمگیر علاقه‌مندان و همشهریان در حال گسترش است.

نکته

نامه سرگشاده یک خبرنگار به معاون مطبوعاتی وزیر؛

حال همه ما خوب است اما تو باور نکن!

جناب آقای محمدزاده
معاون مطبوعاتی وزیر فرهنگ و ارشاد اسلامی
سلام

همین ابتدا بی هیچ مقدمه‌ای بگویم: به قول شاعر بزرگ "سیدعلی صالحی" حال همه ما خوب است، اما تو باور نکن!

شنیده‌ام قرار است صاحب سرا و سرسرا بشویم. پیش از این‌ها صاحب‌خانه! شده بودیم، تنها سرا نداشتیم که به یمن قدوم پربرکت شما بر ما ارزانی خواهد شد! حالا دیگر چه غم که هیچ کم نداریم و اگر دردی هست، درمانش سهل و ممکن است.

گفته‌اند با خبرهای خوب برایمان خواهید آمد، خوش خبر باشید! اما خبرهای خوب پیش ماست؛ چراکه شما صاحب سرا و ما صاحب خبر هستیم. از کجا برایتان سخن برانم، و به قول اهل فن لید خبر کدام بخش سخنانم قرار دهم تا شما ترغیب به خواندن خبر تا انتها شوید. بگذار از خودم بگویم. با اجازه سهراب سپهری عزیز این‌گونه می‌نویسم:

اهل همین حوالی هستم/ روزگارم چون می‌گذرد غمی نیست/ تکه نانی دارم/ خرده هوشی دارم/ سر سوزن ذوقی/ دوستانی بهتر از آب روان/ و خدایی که در این نزدیکی است.

با این همه هر روز که از عمرم می‌گذرد، در عجم از بخت خویش که این‌گونه مرا آلوده کاری کرده که نتوان دل کندن دارم و نه نای ایستادن و ادامه دادن. نمی‌خواهم غم نامه بنویسم که پیش از این بارها نوشتیم و حاصلی نیامد؛ اما چه می‌توان کرد که گاه بیان واقعیت زبان و کام گوینده را تلخ می‌کند. وای بر من! قرار بود از خبرهای خوب حرف به میان آید. گویی این سال‌ها که از جوانی‌ام در ره این کار گذشت من را دچار یک فراموشی عجیب کرده است که اگر این‌گونه نبود توان ادامه کار هیچ وقت مهیا نمی‌شد.

خبرهای خوب می‌تواند سلامتی شما و دوستانتان باشد که گاه ما و دوستانمان را می‌نوازند تا یادم نرفته بگویم این نواختن از نوازش می‌آید نه از ...! ما به همین نوازش‌های پدرانه دلخوشیم و ملالی نیست جز آن‌که گاه دچار یک عصیان تاریخی شده و از نوازش پدرانه محروم می‌گردیم. راستی در این سرای شما مجالی برای مجادله هست!؟ یا قرار است صلح و صفا برقرار باشد و دوستان در سایه آن روزگاری خوش و بر وفق مراد را سپری کنند!

می‌دانم نامه‌ام باید کوتاه باشد. پس از نو برایت می‌نویسم آنچه که باید گفته می‌شد و نگفتم.

چندی پیش شنیدم دوستی خبر آب‌گرفتگی خیابان‌ها را آورده بود، فردای آن روز باران مدعی! شده بود که چرا آن وقت که با چتری در دست دو نفری در زیر قطرات من قدم می‌زنید من نماد عشق می‌شوم، حالا شده‌ام اسباب سد معبر.

این روزها صحبت از گرانی و معیشت و بیکاری دیگر به لطیفه‌های بامزه قرن‌های چهارم و پنجم ماند و مسکن هم که به مهر نشست و بر سرمردم به ویژه این جماعت خبرنگار و خبرپیشه سایه گستراند. حالا دیگر غمی نیست، خبر خوب از این بهتر در لید خبر هم آمده بود:

زندگی چیزی بود، مثل یک بارش عید، یک چنار پر سار/ زندگی در آن وقت صفی از نور و عروسک بود/ یک بغل آزادی بود!(۱)

این روزها خواهد گذشت. چرخ روزگار هیچ‌گاه بر یک مدار نخواهد چرخید! امروز اگرچه با سیلی صورتمان را سرخ نگه می‌داریم، اما فردا از آن ماست. دیگر زیاد عرضی نیست تنها جان شما و تمام آنهایی که به یمن قدوم شما صاحب سرا می‌شوند. جان شما و همه آنها که اگر عمری بود در زیر این سرا این قطعات را دوباره با هم بخوانیم:

صبح نان و پنیرک بخوریم/ وبکاریم نهالی سر هر هیچ کلام/ و بپاشیم میان دو هجا تخم سکوت/ و نخوانیم کتابی که در آن باد نمی‌آید.../ (۲)

و بدانیم اگر نور نبود، منطق زنده پرواز دگرگون می‌شد/ و بدانیم که پیش از مرجان خلائی بود در اندیشه دریاها/ و نپرسیم کجاییم!(۳)

با این همه فریاد برخواهیم آورد:

هرکجا هستم، باشم/ آسمان مال من است/ پنجره، فکر، هوا، عشق، زمین مال من است/ چه اهمیت دارد/ گاه اگر می‌رویند/ قارچهاب غربت!؟!(۴)

اشعار مربوط است به شعر صدای پای آب، سهراب سپهری

تیرماه ۱۳۹۱
مهرداد حمزه

The Message Of Madestan's History & Civilization & Culture
farhang@hamedanpayam.com

کاریکاتور

ماجرای خرید مرغ!
کارتون: رسول آذرگون

شیب آخر

اسیر وام شدم من، چقد غافل بودم من

بدان ای عزیز! وام گونه‌گون باشد و برخی گونه آن نشاط زاید و خرسندی فزاید تا بدان‌جا که با شنیدن نامش گونه گُر گیرد و لُپ گل اندازد، چونان که بی‌سود دهند (اگر دهند) یا با سود کم‌درصد دهند (گویند و ندهند) تا کار خلایق به صلاح درآید. گونه "پس‌نده" است که گیرنده دَبّه کرده باشد و در دادنش تعلل ورزد و گوید: ای ایّها النّاس مُفلِسَم و مفلس را یارای پس دادن وام نیست!

خلق بر او رحم آرند و پای در میان نهند و بستانکار را گویند کوتاه بیا و به اقساط بستانشْ یا بر او ببخشای و گور بابای مال دنیا کن. اما گونه‌ای که سهل‌الوصول الازدواجیه‌اش خوانند و برخی جوانان چون نیمه دیگر ایمان طلب کنند، راه صعب العبورش روند، لیک به چنگ می‌نیارند، دیگر باشد و در این، بستانکاری بانک راست.

و در طریق دشوار این وام سهل‌الوصول‌نام، بدهکار آتی باید تعدد ضامنین راست آرد که بر هر ضامن که راست نمودی، خودراستی ضامنی دیگر رواست و بر آن ضامن نیز ضمانتی محضری واجب (پس بر چنین وام نیز شکری واجب... و اگر برآید مفرّح ذات) پس چون وی سلسله ضمانتیان به تمنا و تعظیم و گردن‌کجی مجموع بکرد، جمله اعتباراتچی دست به سینه دوره کنند، آن‌چنان که مگسان شیرینی را.

و از جمله آن کسان مدارک معتبر طلب کند و از هر سندی که ستانَد، فتوکپی از تمام صفحات خواهد و باید برابر با اصل سازند و از همگان انگشت سبابه گیرند و در جوهر استامپ چپانند که مباد موی لای درز آن سه میلیان رود و گیرنده گمان همی برد که فی الساعه آن سه میلیان به دستش دهند و همی بَرَد و به زخمی همی زند و به تعجیل ازدواج همی کند و نیم ایمان خویش به کف همی آرَد و خوش خوشان و کذا و کذا.

لیکن ضامنان را گوید شما دیگر نیایید و چنین به جای آرد، مشتری‌مداری را: رأس ۱۵ روز شده از برج دیگر سال نو بباید آمدن تو را. مر تو را گفتیم که حساب پرداخت و فرمان ساخت وام، در این سال که به کهنگی رود، ببستیم. و وی را نگفت: جمله به خویشان بدادیم و هیچ نماند مر شما بی‌دست و پایان و بی‌آشنایان را. و سال دیگر آید و همان آش و همان کاسه و الخ.

نغمةُ الوامیة:

یادت میاد به من گفتی چیکار کن — گفتی از دست اون بانکه فرار کن
فرار کردم برفتم بانک دیگر — ولی وامی ندیدم آخِر سر
اسیر وام شدم من، چقد غافل بودم من — اسیر وام نبودم اگه عاقل بودم من

دیگرگونه وام که در محافل از آن به سهل‌الوصولی بسیار نام برند و هیچ ضامن و سند و بنچاق سربی و غیره در آن بهانه نکنند و چو آب خوردن دهند، کلان‌گونه وامی باشد با عددی به خواست گیرنده وام با صفر بسیار که برخی گویند از این‌جا تا آن‌جا و آن را دهند مر تولیدکنندگان سودآور و اشتغال‌زا را. و در این‌گونه وام، "بستان وامان" با وام، خانه و باغ و اتومبیل خارجی و بانک‌های شخصی و کیسه‌های سکه بسیار تولید کنند و بدین‌گونه وام است که کار صادرات غیر نفتی راست آید و آن عرضه کنند بر کسان تا ارز وافر در مملکت مجموع آید و چنین است که با این وام بسیار کار برآید و دخل درآید و در مدحت این‌گونه وام‌گیرندگان گویند: ز شما کار براید نه ز ما / به شما وام حلال است نه که ما.

شعر

هر دو گون گیرنده وام از محل — لیک این محتاج و آن دیگر دغل
هر دو گون خوردند روی وام آب — این یکی با آبدوغ و آن کباب
این خورَد زاید همه خون جگر — آن روَد با وام خود دائم به سر
"صد هزاران این‌چنین اشباه بین — فرق‌شان هفتادساله راه بین"

علی زمانی ـ ایسنا

سینما

«نامه‌های خیس» در ارسباران نقد می‌شود

همدان‌پیام: باشگاه فیلم تهران در نشست هفتگی خود اقدام به نقد و نمایش فیلم سینمایی «نامه‌های خیس» ساخته مرجان اشرفی‌زاده کرده است.

باشگاه فیلم تهران در نشست هفتگی خود اقدام به نقد و نمایش فیلم سینمایی «نامه‌های خیس» ساخته مرجان اشرفی‌زاده کرده است.

به گزارش فارس، «نامه‌های خیس» داستان دختری پاکدامن به نام «راضیه» است که از مادر بیمار خود مراقبت می‌کند و برای امرار معاش از یک مزون لباس عروس در تهران سفارش گلدوزی و طراحی لباس می‌گیرد.

در این فیلم معصومه قاسمی‌پور، مریم بوبانی، بهروز شعیبی، محسن قاضی‌مرادی، جواد عزتی، مهتاج نجومی، شیرین بینا، ساقی زینتی، هما خاکپاش، هیلدا خسروی و حامد شاملو ایفای نقش‌های فیلم را برعهده دارند.

بنا بر این گزارش، نشست نقد و بررسی این فیلم رو ز ۱۱ تیر ماه با حضور «مرجان اشرفی‌زاده» کارگردان، «سینا گنجوی» تدوین‌گر، «بهروز شعیبی» و «محسن قاضی مرادی» (بازیگران) و «طهماسب صلح‌جو» مجری و منتقد در فرهنگسرای ارسباران برگزار خواهد شد. علاقمندان به عضویت و حضور در نشست‌های باشگاه فیلم تهران می‌توانند به فرهنگسرای ارسباران واقع در خیابان جلفا مراجعه کنند و برای کسب اطلاعات بیشتر با شماره‌های ۲۰-۲۲۸۷۲۸۱۸ تماس بگیرند.

دانش‌آموز ممتاز

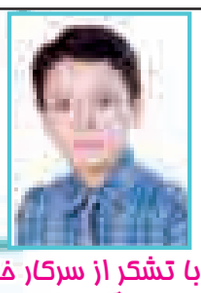

علی‌اکبر پورخوشقدمیان
معدل ۱۹/۹۰
پایه پنجم ابتدایی
با تشکر از سرکار خانم قربانی و همکاران محترم آموزشگاه جماران ۱