پیام تاریخ، تمدن و فرهنگ مادستان
|ISNN: 2322-4665|

روزنامه همدان پیام

www.HamedanPayam.com

پنجشنبه ● ۳۰ دی‌ماه ۱۳۹۵ ● ۲۰ ربیع‌الثانی ۱۴۳۸ ● ۱۹ ژانویه ۲۰۱۷
سال دوازدهم ● شماره ۲۸۳۰ ● ۱۲ صفحه روزنامه + پیام آدینه + نیازمندی‌ها ● ۵۰۰ تومان

ایران

مذاکرات صلح با شرکت دوستان سوریه به سرانجام می‌رسد
۴ ص

مادستان

نوبخت به اسدآباد می‌آید
۳ ص

اقتصاد
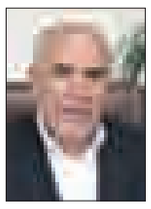
برگزاری دوره آموزشی صنعت چاپ در همدان
۶ ص

ورزش
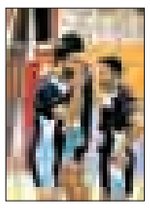
هدیه باارزش مهاباد به والیبال همدان!
۷ ص

جشنواره زمستانی در ایستگاه هشتم جا ماند

۸ ص

کانال خبری همدان پیام در تلگرام | telegram.me/hamedapayam
کانال نیازمندی‌های روزنامه در تلگرام telegram.me/bazarehamedan

در افتتاحیه ششمین نشست سازمان‌های غیردولتی محیط زیست و منابع طبیعی کشور مطرح شد

دستِ یاری همگان به سوی تشکل‌های مردمی

۳ ص

مدیر شعب بانک مسکن استان همدان در گفت‌وگو با همدان‌پیام خبر داد:

تک‌رقمی شدن نرخ سود تسهیلات صندوق مسکن یکم

۶ ص

رئیس پلیس‌راه استان در نشست با خبرنگاران:

خودروهای داخلی استحکام ندارند

▪ عامل بیشتر تصادفات رانندگان بیسوادند

۲ ص

در پیام آدینه می‌خوانید:

▪ همدان به وضعیت قرمز نزدیک تر می‌شود

▪ نجات محیط زیست از زیر بار سیاست

▪ ریزگردهای نفس بُر همدان

یادداشت روز

بی‌اهمیتی به محیط زیست را خیانت بدانید

مسأله محیط زیست به درستی از سوی دولت یازدهم به عنوان یکی از برنامه‌ها و محورهای اساسی در سال‌های گذشته دارای اولویت بوده است. آسیب‌ها و خرابی‌هایی که با رهاسازی و بی‌خیالی در قبال زیست بوم‌ها و منابع طبیعی در مسیر توسعه ناقص شـــهرها به بار آمده خسارت‌هایی است که نه‌تنها در دروان کنونـــی بلکه آیندگان نیز غرامت آن را پرداخت خواهند کرد.نشست ملی سازمان‌های غیردولتی محیط زیست و منابع کشـــور در همدان برخی دیگر از این خسارات و...

۲ ص

خبر

کار در تقاطع سردار همدانی متوقف نیست

در حالی که برخی از اعضای شـــورای شـــهر همدان از متوقف بودن پروژه تقاطع ســـردار همدانی ســـخن می‌گویند مدیران شـــهرداری این ادعا را رد کرده و از جاری بودن روند ســـاخت آن خبر می‌دهند.معاون فنی و عمرانی شهردار همدان در گفت‌وگو با تسنیم تعطیلی پروژه تقاطع سردار شهید همدانی را رد کـــرده و گفت: پروژه تقاطع غیرهمسطح سردار شهید همدانی از ۳ بخش پل اصلی از جنوب به شمال، پل چپگرد از غرب به جنـــوب (از بلـــوار بدیع‌الزمان به سمت بلوار نیروی انتظامی)...

۲ ص

جهادکشاورزی مدعی است

قصابان همدانی مانع ارزانی گوشتند

مدیر تنظیم بازار سازمان جهادکشاورزی استان همدان می‌گوید که قصابان همدانی در برابر کاهش قیمت گوشت در بازار مقاومت می‌کنند.

مهدی نجفیان با بیان اینکه قیمت گوشـــت قرمز در استان کاهش یافته افزود: قیمت گوشت کشتار شده از ۴۹ هزار تومان به ۴۴ هزار تومان رسید اما هنوز به قیمت مطلوب نرسیده است.

وی در گفت‌وگو با ایسنا، با تأکید بر اینکه اگر اتحادیه دامداران با اتحادیه قصابان قرادادِ منعقد کند، قیمت گوشـــت متعادل می‌شود، اظهار کرد: قیمت گوشت قرمز در سطح کشور پایین آمده است اما در شهر همدان متأسفانه از سوی قصابان مقاومت می‌شود.

وی تصریح کرد: اتحادیه دامداران برای تأمین دام مورد نیاز قصابان با قیمت مناسب اعلام آمادگی کرده و قراردادی را نیز تهیه کرده اما با اتحادیه قصابان هنوز به تفاهم نرسیده است.

وی بـــا بیان اینکه قیمت‌ها رو به کاهش اســـت، یادآور شـــد: در کش‌وقـــوس کاهش قیمت گوشـــت قرمز در بازار هســـتیم و در صورتی‌که اتحادیه قصابان همکاری لازم را نداشته باشد، مجبوریم

موضوع را معاون اقتصادی استاندار مطرح کنیم.

نجفیان با اشاره به اینکه در حال حاضر قیمت دام زنده بین هزار تا هزار و ۵۰۰ تومان کاهش یافته است، ادامه داد: قیمت هر کیلوگرم ران و سردست بین ۴۲ تا ۴۳ هزار تومان، نرمه گوسفندی ۴۶ هزار تومان و مخلوط گوسفندی ۳۳ هزار تومان است.

مدیر تنظیم بازار ســـازمان جهادکشاورزی استان همدان افزود: هر کیلوگرم گوشت گوســـاله ۳۱ هزار و نرمه گوساله ۳۶ هزار تومان است. وی از واردات گوشت گرم از ارمنستان و گرجستان خبر داد و عنوان کرد: شرکت پشتیبانی دام از ارمنستان و گرجستان گوشت گرم با قیمت ۳۱ هزار تومان وارد اســـتان تهران کرده اما به استان همدان نیامده است.

نجفیان ادامه داد: این واردات ایراداتی نیز دارد که خرید به صورت نقـــدی یکی از ایرادات وارده بر آن اســـت به‌طوریکه خریداران و توزیع‌کنندگان باید به صورت نقدی خریداری کنند در صورتی‌که بازاریان به صورت چکی و تعهدی خریداری می‌کنند.

وی با بیان اینکه قیمت گوشـــت منجمـــد در بازار ۲۴ هزار تومان است، تصریح کرد: گوشت منجمد برزیلی در راه همدان است که البته در اسفند و روزهای پایانی سال توزیع خواهد شد.

مساعدت ۲۲۰ میلیون ریالی به بیماران سخت درمان در همدان

مســـئول امور مددکاری مجمع خیرین سلامت همدان از مساعدت ۲۲۰ میلیون ریالی به بیماران سخت درمان در همدان خبر داد.

حمید شاکری صفت در گفت‌وگو با فارس، از برگزاری یکصدویکمین جلســـه کمیته امور مددکاری مجمع خیرین سلامت همدان خبر داد و اظهار کرد: در این جلسه ۱۱ پرونده جدید بیماران سخت درمان مطرح و مورد بررسی قرار گرفت، و برای کمک به چند بیماران سخت درمان مساعدت‌هایی به تصویب رسید.

مســـئول امور مددکاری مجمع خیرین ســـلامت همدان از مســـاعدت بلاعوض ۲۲۰ میلیون ریالی به بیماران ســـخت درمان در این جلســـه خبر داد و افزود: مساعدت ۹۰ میلیون ریال وام قرض‌الحسنه به بیماران سخت درمان نیز به تصویب رسید.

وی با اشـــاره به اینکه ۳ نفر از بیماران سخت درمان زیر پوشش طرح ســـخاوت قرار گرفتند، گفت: در این جلســـه خیری از حامیان «طرح سخاوت» ۱۳ میلیون ریال به دو بیمار اهدا کرد.

شـــاکری با اشاره به هزینه‌های ســـنگین درمان بیماران سخت درمان، افزود: به منظور جذب، هدایت و مشارکت خیرین در عرصه سلامت، امور مددکاری مجمع خیرین ســـلامت همدان اقدام به راه‌اندازی طرح حمایتی از بیماران نیازمند در قالب طرح سخاوت کرده است.

وی با بیان اینکه این طرح از ماه رمضان ســـال گذشـــته اجرایی شده است، گفت: در این طرح هر فرد نیکوکار با توجه به توانایی مالی خود می‌تواند هزینه‌های درمان ماهیانه یک یا چند بیمار نیازمند را برای یک دوره زمانی یکساله پرداخت کند.

تغییر روش حذف یارانه‌بگیران

بر اساس رویکرد جدید از این پس یارانه افراد، زمانی قطع می‌شود که یک ماه قبل از اجرایی شدن آن به مشمولان اطلاع‌رسانی شده باشد.

معـــاون وزیر تعاون گفت: در روش جدیـــد پیش از اینکه یارانه مردم قطع شـــود این افراد می‌توانند مراتب اعتراض خود را در مدت یکماه اعلام کنند.

به گزارش تابناک احمد میدری با اشـــاره به اینکه در گذشته مردم پس از قطع یارانه امکان اعتراض داشتند، افزود: در این تغییر رویکرد حذف یارانه‌ها بـــه آرامی صورت خواهد گرفت و مـــردم نیز فرصت دارند اعتراض‌های خود را پیگیری کنند.

میـــدری از حذف یارانه ۳ میلیون و ۷۰۰ هزار نفر از جمعیت کشـــور خبر داد و در پاســـخ به افرادی که دائماً محل مصرف یارانه‌هایی را که داده نمی‌شود دنبال می‌کنند، گفت: از آنجا که سالانه یک میلیون واقعه تولد در کشور ثبت می‌شود دولت ناچار است یارانه افرادی را که قطع می‌شود به حساب متولدین همان سال بریزد.

وی با تأکید بر اینکه ترازها تقریباً ثابت هستند و تغییری نکرده است، افزود: بنابراین بار مالی پیش‌بینی شـــده نیز برای یارانه‌بگیران تغییری ندارد.

رئیس سازمان دامپزشکی کشور در همدان خبر داد

برای مقابله با بیماری‌های دامی اعتبار نداریم

ســـازمان دامپزشـــکی بـــرای کنتـــرل بیماری‌های دامی و طیور اعتبار کافی ندارد.

رئیس ســـازمان نظام دامپزشکی کشور از صـــدور ۴۵ هزار فقره پروانه بهداشـــتی از سوی ســـازمان نظام دامپزشکی کشور خبر داد و گفت: ۷۳ درصد همکاران دامپزشکی در کشور مبتلا به تب مالت شده‌اند.

بـــه گزارش فـــارس محمدرضا صفری در جمع خبرنگاران با اشـــاره بـــه اینکه تعداد اعضای سازمان نظام دامپزشکی از ۳۵ هزار عضو عبور کرده اســـت، گفت: تقریباً ۱۶ هزار و ۵۰۰ نفر عضو دامپزشک در سازمان وجود دارند و مابقی نیز در ســـایر رده‌های حرفه‌ای دامپزشکی هستند.

رئیس ســـازمان نظام دامپزشـــکی کشور با اشـــاره به صدور بیـــش از ۱۱ هزار پروانه بهداشـــتی در ســـال جاری، افزود: فواید واگذاری صدور پروانه بهداشـــتی به بخش خصوصی در راســـتای سیاست‌های کلان حاکمیـــت و در اجـــرای اصـــل ۴۴ قانون اساسی این بوده که کار با سرعت بیشتر و با هزینه بسیار کمتر انجام می‌گیرد.

وی خاطرنشان کرد: در بسیاری از استان‌ها در کمتـــر از یک هفتـــه و میانگین ۵ روز پروانه بهداشتی صادر می‌شود در حالی که در زمـــان دولت به علت طی مراحل اداری به ۲ ماه می‌انجامید.

صفری با اشاره به تصویب قانون بهره‌وری در سال ۸۹ که به موجب آن صدور پروانه کلینیـــک، داروخانـــه، آزمایشـــگاه و تمام فعالیت‌هـــای حرفه دامپزشـــکی در بخش خصوصی به ســـازمان دانپزشـــکی محول شد، گفت: از سال گذشته صدورو این نوع پروانه‌ها نیز آغاز شده است.

وی با بیان اینکه در اســـتان همدان قریب به هزار نفر عضو ســـازمان نظام دامپزشکی وجود دارد، گفت: این ظرفیت بالایی است؛ چراکه مجموع همکاران شـــاغل در بخش دولتی ۱۶۰ نفر هستند.

صفری با اشـــاره به اینکـــه اتفاقات خوبی در اســـتان همدان رخ داده و منحصربه‌فرد نیز هســـت، افزود: از سال ۸۹ ناظران فنی بهداشـــتی در مراکز طبخ مواد غذایی این استان مستقر شـــده‌اند که آمار آنها در حال حاضر ۹۳ نفر است.

رئیس ســـازمان نظام دامپزشکی کشور در ادامه با اشـــاره به اینکه بسیار پیگیر شده‌ایم تا در طرح تحول نظام ســـلامت ســـهم و جایگاهی برای حرفه دامپزشکی اختصاص یابـــد، افـــزود: این طرح مطلـــوب بوده و دســـتاوردهای خوبی داشـــته اما ما تأکید داشتیم اگر هدف طرح، سلامت است یکی از ارکان تحقق سلامت، دامپزشکی است.

صفری افزود: هرچقدر در دامپزشکی هزینه شود صدها برابر هزینه در حوزه بهداشت و تخت‌های بیمارستانی کاهش پیدا خواهد کرد.

وی با بیان اینکه خوب نیســـت ســـازمان دامپزشـــکی پولی نداشـــته باشد تا غرامت دامی که تب مالت یا ســـل آن تأیید شـــده و باید به کشـــتارگاه برود را پرداخت کند، خواستار توجه به این موضوع شد.

رئیس ســـازمان نظام دامپزشکی کشور با بیان اینکه در پیشـــگیری و کنترل بیماری مثل آنفلوآنزای فوق حاد پرندگان مسکل تأمیـــن اعتبـــار و در تب برفکـــی کمبود واکسن داشته‌ایم، افزود: حمایت جدی از این سازمان در راستای تأمین منابع بسیار حایز اهمیت خواهد بود.

جریمه ۴۸ میلیونی کارخانه آرد متقلب در همدان

مدیرکل تعزیرات حکومتی استان همدان با اشاره به جریمه ۴۸ میلیـــون ریالی کارخانه آرد در تعزیـــرات حکومتی همدان، گفت: یک کارخانه تولید آرد توســـط تعزیرات حکومتی همدان بیش از ۴۸ میلیون ریال جریمه شد.

علیرضا حسن‌پور در گفت‌وگو با ایسنا با بیان اینکه این شرکت بـــه اتهام تقلب و تولید آرد نامرغوب و باســـبوس پایین جریمه شـــد، افزود: با توجه به تذکرات مکرر از ســـوی دانشگاه علوم پزشـــکی و عدم توجه کارخانه نهایتاً بـــا ارجاع موضوع به این مرجـــع، پرونده‌ای در شـــعبه هیأت بـــدوی تعزیرات حکومتی همدان تشکیل و پس از کارشناسی و احراز تخلف، متهم به اتهام تقلب به پرداخت مبلغ ۴۸ میلیون و ۶۱۶ هزار و ۸۰۰ ریال جزای نقدی در حق دولت محکوم شد.

وی همچنین از محکومیت قاچاقچی لوازم یدکی خودرو خبر داد و گفت: قاچاقچی لوازم یدکی خودرو علاوه بر ضبط کالا به نفع دولت به پرداخت جزای نقدی در حق دولت نیز محکوم شد.

تبریک و تقدیر

جناب آقای مهندس امین روستایی
انتصاب شایسته حضرتعالی را به سمت
مدیر محترم شرکت پخش فرآورده های نفتی منطقه همدان
صمیمانه تبریک و تهنیت عرض نموده

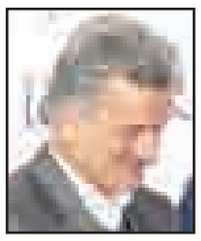

و از زحمات و خدمات بی شائبه جناب آقـای مهندس
صادق فریدی
در زمان تصدی صمیمانه تشکر می نماییم. امید است شاهد توفیقات روز افزونتان در سمت جدید باشیم.

مدیریت جایگاه رسالت – امیدی ارسنجانی

پیام تاریخ، تمدن و فرهنگ مادستان
The Message Of Madestan's History & Civilization & Culture
روزنامه همدان پیام
۲
پنجشنبه ● ۳۰ دی‌ماه ۱۳۹۵ ● شماره ۲۸۳۰
خبر
khabar@hamedanpayam.com

شهرداری ادعای شورای شهر را رد می‌کند

کار در تقاطع سردار همدانی متوقف نیست

در حالی که برخی از اعضای شورای شهر همدان از متوقف بودن پروژه تقاطع سردار همدانی سخن می‌گویند مدیران شهرداری این ادعا را رد کرده و از جاری بودن روند ساخت آن خبر می‌دهند.

معاون فنی و عمرانی شهردار همدان در گفت‌وگو با تسنیم تعطیلی پروژه تقاطع سردار شهید همدانی را رد کرده و گفت: پروژه تقاطع غیرهمسطح سردار شهید همدانی از ۳ بخش پل اصلی از جنوب به شمال، پل چپگرد از غرب به جنوب (از بلوار بدیع‌الزمان به سمت بلوار نیروی انتظامی) و ۲ دوربرگردان در بلوار بدیع‌الزمان و سید جمال‌الدین تشکیل شده است.

موسی رسولی با بیان اینکه در قسمت پل اصلی تمامی شمع‌ها به تعداد ۱۳۵ قطعه و ۱۸ مورد فنداسیون اجرا شده است، عنوان کرد: در حال حاضر قالب‌ها در داخل کارخانه ساخته می‌شود و در هفته‌های آینده به اتمام می‌رسد. وی بیان کرد: مشکلی در زمینه اشرافیت پل نسبت به سپاه انصارالحسین همدان وجود داشت که طرح‌های موردنظر در این زمینه تهیه شده و به سپاه انصارالحسین همدان ارائه شد تا دفتر فنی مورد بررسی قرار دهد و پس از بررسی‌ها مشخص شد که مشکلی در زمینه اشرافیت وجود ندارد. رسولی با اعلام اینکه پل چپگرد به پیمانکار ابلاغ شده و در حال حاضر مقدمات لازم برای تجهیز کارگاه و جابه‌جایی ترافیک منطقه در دست اقدام است.

وی تصریح کرد: به سبب وضعیت مالی شهرداری از برنامه مقداری عقب هستیم و زمانی که از نظر ریالی عقب باشیم پیشرفت فیزیکی نیز عقب می‌ماند. معاون فنی و عمرانی شهردار همدان با اعلام اینکه بر اساس توافق صورت گرفته ۶۰ درصد مبلغ قرارداد به صورت املاک به پیمانکار داده شود، اظهار داشت: قبلاً تعدادی از املاک تحویل شده و الان هم تعدادی معرفی شده است تا بتوان بخشی از مطالبات پیمانکار با تهاتر پرداخت شود.

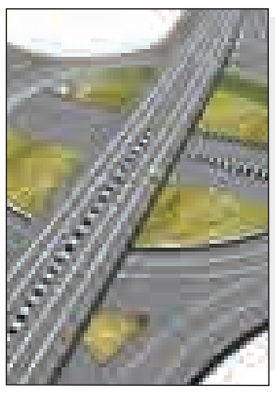

یادداشت روز

بی‌اهمیتی به محیط زیست را خیانت بدانید

» سعید زارع صفا

مسأله محیط زیست به درستی از سوی دولت یازدهم به عنوان یکی از برنامه‌ها و محورهای اساسی در سال‌های گذشته دارای اولویت بوده است. آسیب‌ها و خرابی‌هایی که با رهاسازی و بی‌خیالی در قبال زیست بوم‌ها و منابع طبیعی در مسیر توسعه ناقص شهرها به بار آمده خسارت‌هایی است که نه‌تنها در دروان کنونی بلکه آیندگان نیز غرامت آن را پرداخت خواهند کرد.

نشست ملی سازمان‌های غیردولتی محیط زیست و منابع کشور در همدان برخی دیگر از این خسارات و آسیب‌ها با کمال تأسف رونمایی شد که برجسته‌ترین آن گسترش فرو نشست در کشور از جمله همدان و قرار گرفته ۳۶۰ دشت در محدوده قرمز بوده است. در این‌باره نکاتی قابل گفتن است؛

۱- این تنها بخشی از بلاهای انسانی است که در سال‌های گذشته بر سر محیط زیست آمده و دلیلش هم توجیه پیشرفت کشور در سایه اقتصاد و تولید بوده است. در اینکه کشور باید ترقی یابد و اقتصاد شکوفا داشته باشد شکی وجود ندارد اما شعار آغازین دولت یازدهم در اولویت داشتن محیط زیست یعنی آنکه به هر قیمتی نمی‌شود پیشرفت کرد.

در این راستاست که معادن و صنایع مادامی می‌توانند همخوان با توسعه پایدار و سبز در مناطق باشند که نافی حفاظت از منابع طبیعی و تخریب گر محیط زیست نباشند. در استان همدان در سال‌های گذشته بحث و نظرهایی بین معدن‌داران و محیط زیستی‌ها بر سر محدوده بهره‌برداری از معادن بوده که گاه به اختلافات علنی و محاکم کشیده شده است. دغدغه معدن داران به عنوان یکی از بخش‌های مولد و پراهمیت در چرخه اقتصادی استان شریف و با کرامت است اما اولویت امروز کشور و استان به درستی محیط زیست بوده و این وظیفه مدیران دولتی و دستگاه‌های مسئول در استان است که نقش تبیینی و تنویری را به خوبی در این حوزه ایفا کنند.

نگاهی به نقشه طبیعی استان مخاطرات و هشدارها را بیشتر نمایان می‌کند؛ فرونشست در دشت‌های بزرگ و حیاتی استان، تقلیل و تنزیل منابع زیرزمینی بر اثر افزایش چاه‌های غیرمجاز و ناپرهیزی در بخش کشاورزی و البته پدیده خشکسالی که در سال‌هایی به شدت استان را از رمق انداخت تا امروز همدان خوش‌آب‌وهوا به منطقه چراغ نارنجی در نقشه آبی کشور بدل شود.

تالاب‌های گرانبهای زیست‌بومی که در سال‌های گذشته با کم‌اهمیتی و رهاسازی یک به یک تا مرحله خشکیدگی پیش رفته‌اند و رسیدگی‌های چند سال گذشته فقط برای حفظ شرایط موجود بوده که البته روندی احیاگرانه به حساب می‌آید. اراضی طبیعی که یا دستخوش آتش ناآگاهی کشاورزان و زارعان می‌شوند و هر ساله هکتارها از پوشش‌های گیاهی را نابود می‌کنند یا باغ‌خواری در شهرها و اطراف آن که عده‌ای سودجو را متمول کرده است.

۲- تجربه گذشته کشورها نشان داده بلاهایی که بر سر محیط زیست آمده یکسویه نبوده و اثرات مستقیم فراوانی بر زندگی و آینده انسانی داشته است. از این رو هرچه در حفاظت از محیط زیست و منابع طبیعی کم بگذاریم نوادگان و نسل‌های پس از ما چوب آن را خواهند خورد و قضاوتی از ما خواهند داشت که ما اکنون نسبت به ناآگاهی گذشتگان در پاس نداشتن محیط زیست داریم. با این تفاوت که در عصر کنونی که محیط زیست اهمیت وافری یافته و حتی در حوزه‌های سیاسی تعیین‌کننده شده است دیگر تخریب محیط زیست از روی ناآگاهی ما برداشت نخواهد شد و خیانتی آشکار در حق آیندگان محسوب می‌شود.

۳- یکی از تصمیمات بجا و مترقیانه در برپایی نشست سازمان‌های غیردولتی محیط زیست در همدان سپردن صفر تا ۱۰۰ کار به عهده سمن‌ها بود. تأکید بر جان گرفتن و تقویت نهادهای غیردولتی در حوزه‌های اجتماعی فرهنگی و محیط زیستی یکی از مؤثرترین روش‌ها برای تجربه‌آموزی و خود اتکایی این نهادها در مشارکت با تصمیمات کلان دولت است. برطرف‌سازی آسیب‌های محیط زیستی یا عرصه‌های اجتماعی بدون کمک و درک و دریافت نهادهای مدنی امکان‌پذیر نیست.

رئیس پلیس‌راه استان در نشست با خبرنگاران:

خودروهای داخلی استحکام ندارند

■ عامل بیشتر تصادفات رانندگان بیسوادند

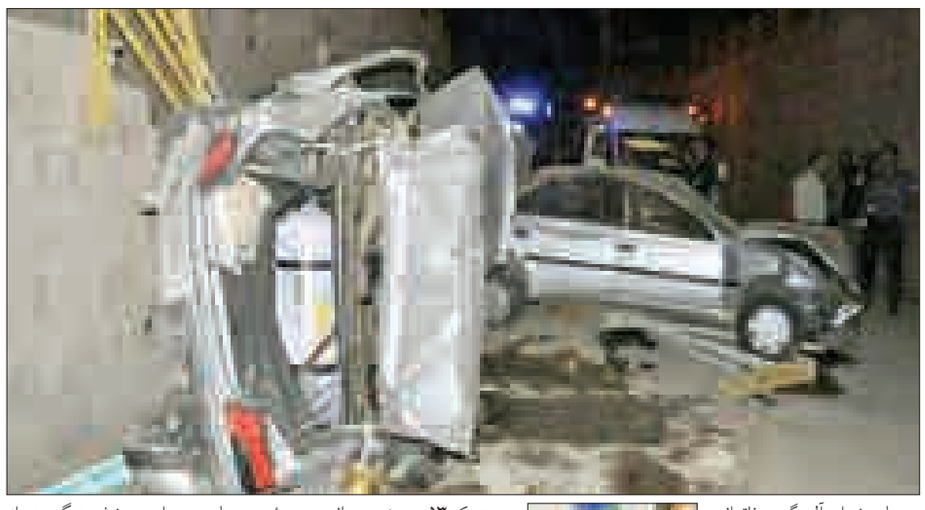

عامل بیشتر تصادفات، رانندگان بیسواد و کم‌سواد هستند.

رئیس پلیس راه استان همدان دیروز در جمع خبرنگاران، با اعلام اینکه خودروهای داخلی استحکام لازم را ندارند، از ادا نشدن حق و حقوق مردم در تصادفات از شرکت‌های خودروساز خبر داد و گفت: سرعت غیرمجاز، نبستن کمربند و خواب‌آلودگی را ۳ عامل مهم در تصادفات جاده‌ای استان است.

رضا عزیزی با بیان اینکه امسال در وقوع تصادفات جاده‌ای ادارات و سازمان‌های دولتی یک درصد مقصر بوده‌اند، اظهار کرد: در ۹ ماهه امسال ۲۵۸ فقره تصادف فوتی در جاده‌های استان رخ داده که ۳۱۴ نفر فوت کردند البته آمار فوت‌شدگان نسبت به مدت مشابه سال گذشته ۴ درصد کاهش یافته است.

وی از افزایش ۸ درصدی تصادفات جرحی خبر داد و افزود: بیشترین تصادفات جاده‌ای مربوط به موتورسیکلت‌سواران است با این تفاوت که در درون شهر بیشتر موتورسواران قشر جوان هستند اما در جاده‌ها افراد سن بالا و روستایی با موتور جان خود را از دست می‌دهند.

به گفته عزیزی، امسال ۳۸۷ فقره تصادف موتورسیکلت رخ داده که ۶۳ نفر فوت شده‌اند و نسبت به مدت مشابه سال گذشته نیز فوتی‌های موتورسیکلت ۳۵ درصد افزایش پیدا کرده است.

وی ادامه داد: ۶۱ درصد تصادفات فوتی و جرحی مربوط به خودروهای سواری، ۱۶ درصد موتورسیکلت‌ها و ۵ درصد کامیون‌ها بوده است.

رئیس پلیس راه استان نداشتن توجه کافی به جلو، خواب‌آلودگی و ناتوانی در کنترل وسیله نقلیه را مهمترین دلیل وقوع تصادفات جاده‌ای عنوان کرد و گفت: ۷۸ درصد فوت‌شدگان تصادفات مرد و مابقی خانم بوده و ۷۳ درصد فوتی‌های نیز نیروی فعال جامعه یعنی سن ۱۸ تا ۴۵ سال بوده است.

عزیزی با اشاره به افزایش ۱۰ درصدی واژگونی‌ها نسبت به سال گذشته اظهار کرد: ۴۹ درصد تصادفات از نوع واژگونی بوده و ۱۳۵ نفر در واژگونی خودروها به دلیل نبستن کمربند ایمنی فوت شده‌اند.

به گفته وی، ۸۱ درصد تصادفات فوتی و جرحی در شعاع ۳۰ کیلومتری و محدوده شهر رخ می‌دهد که دلیل این موضوع وجود روستاها و کارگاه‌های و کارخانجات است.

رئیس پلیس راه استان ادامه داد: بیشترین فراوانی تصادفات در محورهای اصلی بوده که ۵۳ درصد سوانح رانندگی را شامل می‌شود و راه‌های فرعی ۳۰ درصد و راه‌های روستایی ۱۳ درصد بوده است.

عزیزی عمده مشکلات پلیس راه استان را وجود نقاط حادثه‌خیز دانست و افزود: ۱۰۶ نقطه حادثه‌خیز شناسایی شده که ۳۶ مورد آن اصلاح و برخی نقاط نیز با تابلوهای فسفری مشخص شدند. وی تأکید کرد که نقاط حادثه خیز باید هرچه سریع‌تر توسط اداره راهداری اصلاح شود.

وی در ادامه از اخذ ۵۹ جلد گواهینامه که نمرات منفی آنها به حد نصاب رسیده خبر داد و گفت: امسال ۳۹۰ خودرو با خلافی بیش از یک میلیون تومان توقیف و روانه پارکینگ شدند که بیشترین آمار مربوط به خودروهای سواری است.

رئیس پلیس راه در بخش دیگری از سخنانش با بیان اینکه خودروهای داخلی استحکام لازم را ندارند، گفت: امسال ۱۴۲ نفر فوت‌شدگان در صحنه، ۱۵۹ نفر در بیمارستان و ۱۱ نفر حین انتقال به بیمارستان جان باختند که براساس آمار فوت‌شدگان در بیمارستان ۷ درصد افزایش و حین انتقال ۳۵ درصد کاهش داشته است.

رئیس پلیس راه استان همدان عنوان کرد: ۵۳ درصد تصادفات در بازه زمانی ۱۲ ظهر تا ۸ شب رخ داده است و همچنین ۵۹ درصد تصادفات توسط رانندگان بیسواد و کم‌سواد اتفاق افتاده است.

رئیس پلیس راه استان همدان اظهار داشت: در تصادفات رانندگی درون‌شهری ۱۴۲ نفر در صحنه با کاهش ۱۲ درصدی، ۱۵۹ نفر در بیمارستان با ۷ درصد افزایش و ۱۱ نفر در حین انتقال توسط خودروهای امدادی با ۳۵ درصد کاهش جان خود را از دست دادند.

فرمانده سپاه استان تأکید کرد

نباید مردم را پیچاند

■ در برجام گوشت را تحویل گربه دادند

■ معلوم نیست ۴۹ میلیارد درآمد یارانه‌ها کجا رفته است

فرمانده سپاه استان همدان در تازه‌ترین گفته‌های خود از نامشخص بودن محل هزینه درآمدهای یارانه سؤال کرده و گفته که دولت باید واقعیات امور را در مورد برجام به مردم بگوید و به گفته او نباید مردم پیچانده شوند.

غلامعلی ابوحمزه در نشست بصیرتی کانون بسیج فرهنگیان ناحیه ۲ بیان داشت: دشمن کاری با اسلامی که در آن ایستادگی در مقابل ظلم، امر به معروف و امثال آن نباشد همچون اسلامی که امروزه در کشورهای عربی شاهد هستیم که با سلاح‌هایی از جانب آمریکا مردم بی‌سلاح یمن را به خاک و خون می‌کشند نخواهد داشت.

وی افزود: اسلام واقعی اسلامی است که در آن برای دفاع از ارزش‌های واقعی حرکت کنیم نه آن اسلام کشورهای عربی که در دامن غرب جنایتکار عمل می‌کنند.

ابوحمزه ابراز کرد: نیروی انقلابی در دوران غیبت امان عصر(عج) قائل به ولایت ولی‌فقیه جامع‌الشرایط است، در صورتی که نیروی غیرانقلابی یا کلاً ولایت فقیه در دوران غیبت را قبول ندارند و یا شخص ولی فقیه را نمی‌پذیرند.

ابوحمزه گفت: نیروی انقلابی معتقد به این است که در عرصه سیاسی با تمام قدرت باید مقابل استکبار ایستاد در حالی که نیروی محافظه‌کار می‌گوید حل مشکلات تنها با مذاکره با آمریکا ممکن است در حالی که رهبر معتقد است بجز برجام دیگر نباید مذاکره‌ای با آمریکا کرد.

ابوحمزه تأکید کرد: این‌همه مباحث اختلاس و مشکلات اقتصادی ریشه‌هایش در ضعف مدیریت است.

وی ادامه داد: با مدیریت جهادی می‌توان در همه زمینه‌ها موفق بود همانطور که در عرصه‌های پزشکی، هسته‌ای، موشکی، سلول‌های بنیادی و... به موفقیت رسیده‌ایم.

فرمانده سپاه انصارالحسین همدان گفت: نیروی انقلابی الآن می‌گوید جلوی شبیخون فرهنگی که دشمن زده را باید گرفت اما نیروی متحجر غیرانقلابی می‌گوید ما تهاجم فرهنگی نداریم بلکه دارای تبادل فرهنگی و توهم فرهنگی هستیم.

وی بیان داشت: بر اساس نظر نیروی انقلابی هرکس وابسته به هر جریان یا شخص خاصی است باید طبق قانون برخورد شود مانند قضیه حقوق‌های نجومی، برخورد با مفسدان اقتصادی و... که متأسفانه نیروهای غیرانقلابی در اجرای قانون آنقدر خلل ایجاد می‌کنند تا از مسیر اصلی قانون خارج شوند.

وی گفت: الآن چند ماه است که رهبر مسأله رسیدگی به حقوق‌های نجومی را مطرح و تأکید کرده اما می‌بینیم که اتفاقی از سوی مسئولان نیفتاده است.

به گزارش پایگاه اطلاع‌رسانی سپاه استان همدان، فرمانده ابوحمزه در ادامه با ابراز گلایه‌مندی گفت: درآمد یارانه ۸۰ هزار میلیارد تومان است اما چیزی که وارد خزانه شده ۳۱ هزار میلیارد تومان است و معلوم نیست ۴۹ هزار میلیارد تومان باقی کجاست؟!

وی افزود: به گفته وزیر نفت ۴۲ تا ۴۳ هزار میلیارد تومان فروش نفت و میعانات گازی داشته‌ایم و ۲۴ تا ۲۵ هزار میلیارد تومان دریافت کرده‌ایم پس چرا پروژه‌های عمرانی متوقف شده و می‌گویند فقط ۹ درصد بودجه عمرانی به استان‌ها واگذار شده است.

ابوحمزه گفت: به گفته دیوان محاسبات غار علیصدر از سال ۹۰ تا سال ۹۴، ۴۰ میلیارد تومان درآمد داشته، چرا کسی نمی‌گوید این پول کجا رفته است؟

وی خاطرنشان کرد: مشکل امروز کشور ما نیروی انسانی، بودجه، امکانات طرح نیست بلکه نبود مدیریت انقلابی و تربیت اسلامی مشکل اصلی است.

ابوحمزه ادامه داد: به عنوان مثال در برجام قرار بود مشکلات مردم حل‌شده و اقتصاد کشور درست شود اما چرا باید به جایی برسیم که مسئول تیم ارشد مذاکره‌کننده ایران بگوید: ما به وزیر خارجه آمریکا اعتماد کردیم که اشتباه کردیم و سرمان کلاه رفت.

فرمانده سپاه انصارالحسین همدان افزود: در حالی مقام معظم رهبری در حضور مردم مطرح کرد که من کلیات را مشخص کرده‌ام و جزئیات به عهده تیم مذاکره‌کننده است حالا می‌آیند توپ را در زمین رهبر می‌اندازند، مگر رهبری ۹ بند مشخص نکردند که یکی‌شان متناظر عمل کردن با طرف مقابل بود؟

ابوحمزه گفت: در برجام گوشت را تحویل گربه داده‌اند، حالا بیایید توجیه کنید و رئیس‌جمهور بگوید ما همه فشارها را از جمهوری اسلامی ایران برداشته‌ایم. مگر بعد از انقلاب فقط این ۳ سال ما تحمل فشار کرده‌ایم که حالا با برجام فشار برداشته شود.

وی بیان کرد: مردم ما بسیار فهیم هستند و نباید مردم را پیچاند و لازم است از نتایج همه کارها را باخبر ساخت.

ابوحمزه مطرح کرد: آیا هدف برجام تحویل یک هواپیمای ایرباس یا بالا رفتن کشتی‌سازی و خرید نفت بود.

همدان در ترویج اقامه نماز در کشور اول شد

همدان رتبه نخست کشور را در اجرای برنامه‌های اقامه نماز به خود اختصاص داده است.

رئیس ستاد اقامه نماز استان همدان در نشست خبری خود اظهار داشت: از نیمه دوم سال گفتمان دانش‌آموزی را در مدارس استان آغاز و گفتمان خانواده مطهر را برای والدین دانش‌آموزان با ۳۳۰ نشست داشتیم که ۶۰ درصد آن اجرا شده و ۴۰ درصد باقیمانده در زمان باقیمانده امسال اجرایی می‌شود.

حجت‌الاسلام مرتضی حسنی‌حلم بیان کرد: ۴ هزار نفر از مادران دانش‌آموزان و هزار نفر از پدران را تحت پوشش قرار دادیم، ضمن اینکه حدود ۵ هزار دانش‌آموز نیز مورد آموزش قرار گرفتند.

وی با بیان اینکه در طرح تربیتی- پرورشی به مثلث خانه، مدرسه و مربیان اعتقاد داریم، افزود: اگر دانش‌آموز پدر، مادر و مدرسه هماهنگ باشند و یکسان‌سازی تربیتی اتفاق افتد به اهداف خود در این زمینه می‌رسیم و در ستاد اقامه نماز تلاش کردیم تا این ۳ قسم را همگام کنیم.

حسنی‌حلم با اشاره به برگزاری نشست‌های دانشجویی گفت: این نشست‌های آموزشی بویژه برای دانشجویان حاضر در مراکز فرهنگی، دانشگاه فرهنگی و مراکز تربیتی در اولویت هستند؛ چراکه این دانشجویان در آینده معلمان فرزندان ما هستند.

رئیس ستاد اقامه نماز همدان با بیان اینکه طرح منهاج را در ۸ شهرستان استان برگزار کردیم، عنوان کرد: این طرح در بازارهای شهرستان‌ها با هدف رونق نماز در بازار اجرایی شد؛ چراکه بازار ویترین شهر است و هرچه زیباتر شود سلامت شهر را تضمین می‌کند. رئیس ستاد اقامه نماز استان با اشاره به اجرای طرح مبین و طرح امین گفت: این طرح در ناحیه ۲ و شهرستان‌های استان با عنوان ضمن خدمت برای مدیران متوسطه یک و ۲ و مربیان پرورشی در حال انجام است.

وی از برگزاری جشنواره فرهنگی- هنری نماز در سال آینده خبر داد و گفت: هزینه‌های برگزاری آن فراهم شده و این جشنواره در بخش‌های فیلم کوتاه، پویانمایی و انیمیشن و مستند در ۴ بخش اوایل سال ۹۶ اجرایی می‌شود تا بتوانیم از ابزار هنر و هنرمندان فاخر در این راه استفاده کنیم. به گزارش تسنیم حسنی‌حلم از کسب ۳ رتبه در اجلاس ۲۵ نماز خبر داد و گفت: یک رتبه نخست در جشنواره و ۲ نفر از خواهران نیز در مقاله حایز رتبه شدند و جوایز آنها بزودی اهدا می‌شود.

شهرداری همدان مهیای اجرای برنامه‌های دهه انقلاب

جلسه هماهنگی برنامه‌های بزرگداشت دهه فجر انقلاب اسلامی با حضور مسئولان مناطق ۴گانه و سازمان‌های وابسته به شهرداری همدان، برگزار شد.

معاون اجتماعی، فرهنگی و گردشگری شهرداری همدان در این نشست با اشاره به اینکه شهرداری همدان مسئولیت کمیته فضاسازی و تزئینات شهری را بر عهده دارد، اظهار کرد: برنامه‌ریزی و تدارک مناسب مدیریت شهری در سال‌جاری به همراه فضاسازی و مشارکت این نهاد مردم‌مدار در برنامه‌های سطح شهر جای تقدیر و تشکر دارد.

قدیمی با تأکید بر اینکه برنامه‌های بزرگداشت دهه فجر باید با رویکرد مردمی و ایجاد نشاط اجتماعی برگزار شود، گفت: عظمت و اقتدار ایران اسلامی مرهون دستاوردهای انقلاب اسلامی است و ویژه برنامه‌های دهه فجر تجدید میثاق آحاد ملت با آرمان‌های امام و شهدا است. وی در ادامه با اشاره به اینکه برنامه‌های بزرگداشت دهه فجر باید با نوآوری اجرایی شود خاطرنشان کرد: فضاسازی محیط شهری، آذین‌بندی معابر و محلات شهر، برگزاری جنگ‌های شادی ویژه کودکان در روز راهپیمایی، برگزاری دهها جشنواره و برنامه متنوع فرهنگی، هنری جهت تبیین اندیشه‌های حضرت امام و واقعیت‌های قبل از انقلاب، برگزاری مسابقات ورزشی جام دهه فجر از جمله برنامه‌های شهرداری همدان خواهد بود.

shenide@hamedanpayam.com

شنیده‌ها

۱- رئیس سازمان برنامه و بودجه کشور امروز از پروژه راه‌آهن همدان- سنندج بازدید می‌کند. گویا این بازدید به منظور بررسی دقیق وضعیت این راه‌آهن انجام می‌شود. گفتنی است بازدید زمینی از تمام مراحل اجراید این پروژه راه‌آهن در مسیر شهرهای همدان- قروه- دهگلان و سنندج انجام خواهد شد.

۲- نمایندگان استان از حق کارمندان استان نتوانسته‌اند دفاع کنند. گویا بر اساس بندی از مفاد قانون برنامه ششم توسعه، فوق‌العاده حقوق به کارکنان دستگاه‌های اجرایی در مناطق محروم، استان‌های کمتر توسعه‌یافته، دارای شرایط بد آب‌وهوایی و عملیاتی قابل پرداخت است. گفتنی است کارمندان استان‌های ایلام، کرمانشاه و کردستان مشمول این مصوبه می‌شوند اما همدان در سکوت نمایندگان استان، توسعه‌یافته محسوب شده تا کارمندان از این حق برخوردار نشوند.

۳- پیشنهاد انتخابات الکترونیکی در استان ارائه شده است. گویا این پیشنهاد را وزارت کشور ارائه داده است. گفتنی است در بحث انتخابات الکترونیکی وزارت کشور ظرفیت ۱۳میلیون رأی به صورت الکترویکی را ارائه کرده است.

۴- سفر یونسی به همدان لغو شده است. گویا دستیار رئیس‌جمهور قرار بود امروز به همدان سفر کند. گفتنی است دلیل لغو این سفر کسالت عنوان شده است.

۵- راه‌آهن به دانشجویان استان تخفیف ۳۰ درصدی خواهد داد. گویا این تخفیف از سال آینده و با بهره‌برداری از راه‌آهن همدان- تهران اجرایی خواهد شد. گفتنی است شرکت رجا اعلام کرده برای ارائه اینگونه تسهیلات و تخفیف در بهای بلیت به دانشجویان دانشگاه‌ها و مراکز آموزشی استان در صورت امضای تفاهم‌نامه آمادگی دارد.

خبرویژه

مستمری بازنشستگان و حقوق فرهنگیان زودتر پرداخت می‌شود

پرداخت مستمری بازنشستگان و حقوق فرهنگیان زودتر از دیگر کارکنان دولت، از این ماه آغاز شده است.

قرار است این اقدام خوب در ماه‌های آینده هم ادامه داشته باشد.

ماه گذشته حقوق فرهنگیان با چند روز تأخیر پرداخت شد که باعث شد رئیس‌جمهور دستور پرداخت حقوق کارکنان دولت نهایت تا پایان هر ماه را صادر کند.

حال انگار مسئولان از این دستور هم فراتر رفته و قصد جبران تأخیرها در پرداخت حقوق فرهنگیان و مستمری بازنشستگان را دارند.

خبر

دهه فجر امسال رویکرد مردمی دارد

رئیس شورای هماهنگی تبلیغات اسلامی استان همدان از برگزاری برنامه‌ها و جشن‌های ایام‌ا... دهه فجر با رویکرد مردمی در سطح استان خبر داد.

به گزارش ایسنا حجت‌الاسلام والمسلمین سید حسن فاضلیان در ستاد دهه فجر شهرستان همدان، درباره پروژه‌های عمرانی این شهرستان گفت: امام خمینی(ره) همچون حضرت موسی مردم کشور را از تاریکی‌ها نجات دادند بنابراین ایام‌ا... دهه فجر جزو روزهای الهی برای مردم به شمار می‌رود.

وی با بیان اینکه یادآوری آن روزها درس‌های آموزنده‌ای برای آیندگان دارد، افزود: برگزاری برنامه‌های گرامیداشت این روز باید به صورت جدی پیگیری شود.

فاضلیان با اشاره به اینکه زنگ انقلاب در سطح تمامی شهرستان‌ها نواخته می‌شود، افزود: ۱۲ بهمن‌ماه از ساعت ۹ صبح برنامه ویژه گرامیداشت این روز در دور میدان امام خمینی(ره) شهر همدان آغاز خواهد شد.رئیس شورای هماهنگی تبلیغات اسلامی استان همدان خاطرنشان کرد: با توجه به اینکه راهپیمایی ۲۲ بهمن‌ماه با نماز جمعه در یک روز برگزار می‌شود بنابراین مسیر راهپیمایی از میدان امام(ره) آغاز شده و از خیابان شریعتی و چهارراه شریعتی به محل نماز جمعه واقع در حسینیه امام ختم می‌شود.

تبریک و تهنیت

جناب آقای مهندس
سید هادی حسینی بیدار
مدیر عامل محترم شرکت آبفای استان همدان

دریافت گواهینامه پروژه سبز و تندیس جهانی سال ۲۰۱۶ از سوی بنیاد جهانی انرژی و جامعه مدیریت سبز اروپا و قرار گرفتن تصفیه خانه فاضلاب همدان در زمره برترین پروژه های جهانی که نشان از لیاقت و مدیریت جنابعالی است را به شما و کلیه همکاران شرکت آبفا تبریک و تهنیت عرض می نماییم.

حمید رضا جناب زاده
مدیر امور آب و فاضلاب شهرستان رزن

پیام تاریخ، تمدن و فرهنگ مادستان
The Message Of Madestan's History & Civilization & Culture
روزنامه همدان پیام
۳
پنجشنبه ● ۳۰ دی‌ماه ۱۳۹۵ ● شماره ۲۸۳۰
مادستان
madestan@hamedanpayam.com

فرماندار خبر داد:

بهره‌برداری و کلنگ‌زنی ۴۵ طرح عمرانی دهه فجر در فامنین

۴۵ طـرح عمرانی همزمان با دهه مبارک فجر در این شهرسـتان بهره‌برداری و کلنگ‌زنی می‌شوند.
فرماندار فامنین در نشست ستاد دهه فجر شهرستان با اعلام اینکه ۴۵ طرح عمرانی همزمان با دهه مبارک فجر در این شهرستان بهره‌برداری و کلنگ‌زنی می‌شـوند، گفت: این طرح‌ها با ۱۲۰ میلیارد ریال اعتبار بهره‌برداری و کلنگ‌زنی خواهد شد.
به گزارش ایرنا، ظاهر پورمجاهد با اشـاره به نامگذاری دهه فجر امسال به شعار گفتمان انقلاب اسـلامی، زمینه‌ساز امنیت پایدار و تحقق اقتصاد مقاومتی، از مسـئولان خواست با محوریت قرار دادن وحدت، انسـجام، برادری و اخوت اقدام بـه برگزاری برنامه‌های متنوع کنند.
وی افزود: امسال بیش از ۱۰۰ برنامه فرهنگی، اجتماعی و ورزشی در طول ایام دهه فجر در شهرستان برگزار خواهد شد.
پورمجاهد گفت: ۱۹ کمیته زیر نظر سـتاد دهه فجر شهرستان فامنین برنامه‌ریزی و فعالیت‌های دهه فجر را اجرا می‌کنند.
فرمانـدار فامنیـن بیـان کرد: ایـام دهه فجـر فرصت خوبی بـرای تبیین دسـتاوردهای انقلاب اسـلامی اسـت و باید از این فرصت ارزشـمند برای بصیرت‌افزایی و استکبارسـتیزی استفاده کرد.
وی همچنین گفت: دهه فجر بهترین فرصت برای حضور مسـئولان برای پاسـخگویی به مردم اسـت و توقع مردم این است که مسئولان بر اساس یک برنامه زمانبندی شده نسبت به اطلاع‌رسانی لازم درباره اقدام‌ها و فعالیت‌ها صورت گرفته انجام دهند.

کوتاه از شهرستان

نوبخت به اسدآباد می‌آید

امروز رئیس سازمان برنامه و بودجه کشور و سخنگوی دولت به شهرستان اسدآباد سفر می‌کند.
به گزارش ایسـنا، محمدباقر نوبخت امروز پنجشـنبه ۳۰ دی‌ماه در سفری یکروزه در شهرستان اسدآباد خواهد بود. معاون رئیس‌جمهور در شورای برنامه‌ریزی و توسعه استان همدان ویژه شهرستان اسدآباد حضور خواهد داشت و به بررسی مسائل و مشکلات این شهرستان خواهد پرداخت.
همچنین حضور در دانشـگاه پیام‌نور اسـدآباد و دیـدار با خانواده معظم شهدا، ایثارگران و نخبگان از برنامه‌های دیگر نوبخت در سفر یک‌روزه خود به شهرستان اسدآباد است.

تهیه طرح تفصیلی جدید برای یکی از مناطق حاشیه‌شهر ملایر

مدیران شهری ملایر نمی‌توانند اقدامی خارج از چارچوب قانون شهرسازی انجام دهند؛ زیرا این اقدام آنها به بی‌قانونی دامن می‌زند.
فرماندار ملایر در دیدار جمعی از مسئولان شهرستان با اهالی محله حاشیه‌نشـین پشت ناسیونال، با اشاره به وجود معضل حاشیه‌نشینی در شهر ملایر، گفت: از طرف دیگر در مطالبه به حق شهروندان هم شـکی وجود ندارد و به طور حتم بنای همه ادارات و دستگاه‌های شهرستان بر حل مشکلات موجود است.
به گزارش ایسـنا، عبدالعظیم رضایی با اشاره به تهیه طرح تفصیلی جدیـد برای این منطقه، افزود: با تصویـب این طرح این منطقه در محدوده شـهری قرار گرفته و خدمات شـهری به صورت کامل و بدون محدویت قانونی ارائه خواهد شد.
وی بیان کرد: از نظر قانونی کاربری این منطقه مشـخص نیسـت و در شرایط فعلی عده‌ای در این منطقه سکونت داشته، عده‌ای کارگاه نجـاری دارند و برخی هم مشـغول دامپروری هسـتند که این امر موجب به وجود آمدن مشـکلات زیادی برای اهالی این منطقه شده است. رضایی به پیگیری‌های چند سال اخیر برای تغییر کاربری این منطقه اشـاره کرد و افزود: مشـکلات آب شرب این محله به علت قدیمی بودن لوله‌های آبرسانی است.
وی از انجـام هماهنگی‌های لازم برای جمـع‌آوری زباله‌های این محله توسـط شـهرداری ملایر خبر داد و گفت: برای رفع معضل عبورومرور اهالی این منطقه هم احداث پل هوایی با دستور شهردار ملایر قرار گرفته اسـت و احتمالاً عملیات اجرایی آن از ابتدای سال آینده آغاز خواهد شد.
فرجی، مسئول واحد ساختمانی شهرداری ملایر هم با اشاره به اینکه مسـئولان شهر در گذشته در طرح‌های تفصیلی تهیه شده الحاق این ناحیه را به محدوده شـهری در نظر نگرفته‌اند، افزود: برای برطرف کردن این مشکلات طرح تفضیلی جدیدی تهیه شده است و تا چند ماه دیگر پس از کسـب مجوزهای لازم از مراجع استانی و کشوری به مرحله اجرا خواهد رسید.
گفتنی اسـت؛ واگذار نشدن انشـعابات گاز، برق و آب به برخی از واحدهای مسـکونی، عبور فاضلاب شـهر به صورت نامناسب از محله، نبود نانوایی و مدرسـه از مهمترین مشکلاتی است که اهالی محله حاشیه‌نشین پشت ناسیونال با آن دست به گریبان هستند.

«اسلامشهر آق‌گل» به لیست شهرهای ملایر افزوده شد

تبدیل شدن روستای اسلام‌آباد به شهر جدید «اسلامشهر آق‌گل»، خواست دیرین مردم این شهر، امام‌جمعه و اعضای شورای اسلامی بود که همواره پیگیر این مطالبه به حق مردم این منطقه بودند.
بخشـدار مرکزی ملایر در گفت‌وگو با ایسـنا گفت: نخستین اقدام برای تحقق این مهم، ایجاد دوایر دولتی اولویت‌دار و مورد نیاز مردم در اسلامشـهر است که با پیگیری فرمانداری، امام جمعه و بخشدار مرکزی در آینده نزدیک محقق خواهد شد.
حسین فارسی به برگزاری جلسـه‌ای راهبردی با حضور امام‌جمعه به همراه اعضای شـورای اسلامی شـهر در دفتر، معاون استاندار و فرماندار ویژه شهرسـتان ملایر اشـاره و اظهار کرد: در این نشست بررسـی آخرین شرایط این شـهر جدید و چگونگی اجرایی شدن هرچه بهتر این تحول صورت پذیرفت. وی، نیاز مهم شـهر جدید اسلامشـهر آق‌گل را انتخاب شهرداری متعهد و سختکوش دانست کـه ضمن ایجاد یک بنای خوب برای تأسـیس این شـهر جدید، موجب ایجاد امید و نشاط در بین اقشار مختلف مردم شود.

نیمی از ماشین‌آلات کشاورزی اسدآباد فرسوده است

نیمی از ماشـین‌آلات و ادوات کشـاورزی شهرسـتان اسدآباد فرسوده است.
مدیر جهادکشـاورزی شهرستان اسـدآباد در گفت‌وگو با ایسنا از اختصاص ۴۰ میلیارد ریال برای نوسـازی ماشین‌آلات و تجهیزات کشـاورزی این شهرسـتان خبر داد و بیان کرد: ناوگان ماشین‌آلات کشاورزی فرسوده بوده و از رده خارج کردن آنها با ۴۰ میلیارد ریال تسهیلات نوسازی انجام می‌شود.
سـقراط بیرنگ با اشاره به تسـهیلات ویژه دولت برای نوسازی و خرید ماشـین‌آلات و ادوات کشـاورزی جدید بیان کرد: این میزان تسهیلات با نرخ سـود ۱۵درصد به متقاضیان نوسازی ماشین‌آلات کشـاورزی پرداخت می‌شـود. وی گفت: تاکنون از تسهیلات ۴۰ میلیارد ریالی اختصاص یافته به شهرسـتان برای نوسـازی ناوگان ماشین‌آلات کشاورزی، ۱۹ درصد تسهیلات به کشاورزان پرداخت شـده اسـت. بیرنگ در پایان گفـت: در حال حاضـر ۸۰ درصد کشاورزی شهرستان به صورت مکانیزه انجام می‌گیرد.

در افتتاحیه ششمین نشست سازمان‌های غیردولتی محیط زیست و منابع طبیعی کشور مطرح شد

دستِ یاری همگان به سوی تشکل‌های مردمی

» ندا ر ستمی

«حـال آب، خـاک و هوایمان خوب نیسـت.» این کلام، تنها جمله‌ای است که می‌تـوان از میـان دغدغه‌های سـخنرانان مراسـم افتتاحیه ۳/۵ ساعته زیست‌محیطی مطرح کرد.
صبح روز گذشـته ششمین نشست فصلی سـازمان‌های غیردولتی محیط زیسـت و منابع طبیعی کشـور با عنـوان «نگاهی به آینده ظرفیت‌سازی و توان‌افزایی در حوزه محیط‌زیست و منابع‌طبیعی» با حضور ۱۰۰ تشکل مردم‌نهاد زیسـت‌محیطی در استان همدان به مدت ۳ روز آغاز به کار کرد.
از آنجا که این گردهمایی برای نخستین‌بار و پس از گذشت ۱۲ سال در استان همدان برگزاری می‌شود، این‌بار در این استان گرد هم جمع شـده‌اند تا هم‌نوایی تشکل‌های زیسـت‌محیطی کشـور را این‌بار در استان همدان شاهد باشـیم؛ تأکید بر شبکه‌سازی و توانمندسـازی تشـکل‌ها، به اشـتراک گذاشـتن تجربیات موفق زیست‌محیطی و ایجاد ظرفیت، آمـوزش تخصصی فعالان مدنـی، هم‌نوایی و هم‌افزایی در بین فعالان این عرصه، محورهای اصلی برگزاری این نشست اعلام شد.
هر یک از سـخنرانان ایـن گردهمایی بر اهمیت فعالیت‌های مؤثر و مدنی تشکل‌های مردمی تأکید داشتند و به نوعی دست یاری به سـوی آنها دراز می‌کردند؛ هرچند این مراسـم، رکورد استان را در بالا بودن تعدد سخنرانان شکست.
مدیرکل حفاظت محیط زیست استان هم به همدان پیام گفت: ششـمین نشست فصلی سـازمان‌های غیردولتی محیط زیسـت و منابع طبیعی کشـور بنا به مصوبه شـورای هماهنگی‌های سازمان مردم‌نهاد به میزبانی استان در حال برگزاری است.
بـه گفته محمدرضا محمـدی، حدود۱۰۰ تشکل محیط‌زیستی به نمایندگی از استان‌ها در این گردهمایی حضور دارند که با دستور کار اصلـی ظرفیت‌سـازی و توان‌افزایـی بـرای افزایش مشـارکت مردمی در حوزه محیط‌زیست و منابع طبیعی عمل می‌کنند.

تحویل نیمه‌جـان منابع‌طبیعی و محیط‌زیست به دولت تدبیر

اسـتاندار همـدان در ایـن گردهمایی بر اهمیت تشـکل‌های مردمی و برگزاری این نشسـت تأکید کرد و گفت: منابع طبیعی و محیط‌زیست نیمه‌جان به دولت تدبیروامید تحویل داده شـد؛ اما دولت سعی کرد آن را احیا کند.
محمدناصـر نیکبخـت با تأکید بـر اینکه استان همدان سرآمد بشردوستی در کشور است، در واکنش به اعتراض یکی از فعالان زیست‌محیطی درباره سگ‌کشی در همدان اظهـار کـرد: در این از من و شـهرداری خواستید تا از سگ‌کشی جلوگیری کنیم؛ به قول معروف ما را چه به شهرداری! هرچند گزارشـی هم مبنی به سگ‌کشـی توسط شهرداری به ما نرسیده است.
وی ادامـه داد: پس من باید از شـهرداری عذرخواهی کنم؟ حالا می‌گویند نسـبت به این رفتارها کوتاهی شـده و ما هم چیزی نگفتیم. اگر هسـت، نباید باشد که راهکار دارد و باید پیگیری شود. البته بعید می‌دانم تخلف فراگیری در این باره داشته باشیم.
نیکبخـت در ادامه از اهمیت تشـکل‌های زیسـت‌محیطی و منابـع طبیعـی گفت و اینکه تشکل‌های مردمی برای من، دولت و رئیس‌جمهوری، ارجمند و ارزشمند هستند و بدانید که ما به عنوان فرصت به آنها نگاه می‌کنیم؛ زیرا کجا برویم تا از این همه نیرو با قـدرت فکر و توان مناسـب برای بهتر زیستن و آبادی استان استفاده کنیم.
وی بـا اشـاره بـه فعالیت ۳۹۷ تشـکل مردم‌نهاد، ابراز امیدواری کرد که بزودی به ۴۰۰ تشکل برسد.
نیکبخت ادامه داد: شهریورماه سال گذشته رئیس‌جمهوری در همدان اعلام کرد تا در صورت امکان، امور را باید به تشـکل‌های مردمی واگذار کنیم تا وظایفمان را روان‌تر انجام دهیم.
وی بـا تأکید بر اینکه تشـکل‌های مردمی اسـتان همـدان از لحاظ فکر و اندیشـه و دغدغـه در کشـور از سـطح بالاتری برخوردارنـد، گفت: این تشـکل‌ها عموماً کمک‌کننده هسـتند و در ۲، ۳ سـال اخیر زمانی که شـهرداری، راه‌وشهرسـازی و... در محدوده منابع طبیعی و آسیب به محیط زیسـت ورود پیدا کرده‌اند، این تشکل‌های مردمـی به ماننـد عقاب، بالای سرشـان حضور دارند.

می‌گوینـد برجام غلط اسـت؛ منصفانه نیست

نیکبخت همچنین در ادامه با اشاره به پشت سر گذاشـتن یکسـالگی برجام بیان کرد: شاید بگویید که برجام به خوبی اجرا نشده و هنوز زوایایی از آن مانده که کاملاً درست است؛ زیرا با دشمن سختی مواجه بودیم و هستیم که راهی جز مذاکره نداشت.
به گفته وی، از طرفی گفته می‌شـود برجام از بیخ و بن غلط بود و تنها آورده نداشت؛ بلکـه محدودیت و مشـکل هـم آورد و این، شـاید منصفانه نباشد. استاندار همدان همچنین با بیـان اینکه امیدواریم راه‌آهن تا پایان سال به همدان برسـد، ادامه داد: راه آهن همدان بـه دلیل نبود ریل ۱۲ سـال معطل مانده بود؛ امـا پس از برجام از هند و کشورهای دیگر، ریل خریداری شد و در حال حاضر، عملیات آن به‌سرعت در حال انجام است. از طرفی سـرمایه‌گذاری‌های خارجی در استان در حال انجام و ۲ نیروگاه خورشیدی هم در حال تکمیل است.

پیگیری اقتصاد سـبز با همراهی سازمان‌های مردم‌نهاد

پـس از پخـش کلیـپ آیـتا... هاشمی‌رفسنجانی و سخنانش در خصوص محیط‌زیست، سید محمدحسین شریعتمدار، رئیس کمیسیون آب، محیط‌زیست و اقتصاد سـبز و همچنین رئیس مرکز ملی مطالعات راهبردی کشـاورزی و آب اتاق بازرگانی ایران سخنران بعدی مراسم بود.
وی بـا اشـاره به مسـئولیت کمیسـیون جدیدالحداث آب، محیط زیسـت در اتاق بازرگانـی، ابراز امیدواری کـرد تا بتوانند بهبود فضای محیط زیسـت کشـور را در حوزه بخش خصوصی دنبال کنند.
رئیـس مرکـز ملـی مطالعـات راهبردی کشـاورزی و آب اتـاق بازرگانـی ایران در ادامـه از عقـد تفاهم‌نامـه‌ای بین اتاق بازرگانی و سازمان حفاظت محیط زیست و منابع‌طبیعی خبر داد و گفت: سازمان‌های مردم‌نهاد بـا به کارگیـری تکنولوژی‌ها و تفاهم‌نامه‌هایی که صورت گرفته، مسـائلی چون اقتصاد سبز، ایجاد مشاغل توجیه‌پذیر و قابل سرمایه‌گذاری را پیگیری کنند.
وی از نتایج فعالیت‌های تشکل‌های مردمی ابرازامیدواری کرد و در ادامه با اشـاره به مخاطرات محیط زیست کشور، اظهار کرد: برخی مخاطرات از سوی انسانی و بخشی بـه صورت تحمیلـی و یا به دلیـل تغییر شرایط اقلیمی کشور به وجود می‌آید.
رئیس کمیسیون آب، محیط‌زیست و اقتصاد سبز اتاق بازرگانی ایران با تأکید بر چالش کمبود آب و آغاز رونـد نزولی منابع آب، به ارائه آمـاری از وضعیت منابع زیرزمینی آبی، چاه‌های غیرمجاز، دشـتهای ممنوعه و... پرداخت.
شـریعتمدار، آب و اشـتغال را دو مشکل اساسـی کشـور اعلا کرد و بـا تأکید بر اینکه ادامه فعالیت‌های بنگاه‌های اقتصادی کشاورزان با سـختی فراوان همراه است، گفت: کشـاورزان با اصلاح الگوی کشت، تغییر سیسـتم آبیـاری و به هـر نحو در تلاشند تا فعالیت خود را ادامه دهند؛ زیرا با کوچک‌ترین اهمالی بنگاه‌های اقتصادی آنها تعطیل خواهد شد.

وضعیت قرمز محیط زیست

سید محمد مجابی، معاون توسعه مدیریت، حقوقـی و امور مجلس سـازمان حفاظت محیط زیست هم دیگر سخنران این مراسم بود که به واگویی مبحث محیط زیست در برنامه ششم توسعه پرداخت.
وی بـا تأکید بـر اینکـه آمارها گویای این اسـت کـه محیط زیسـت جهان و کشـور در وضعیت بحرانی قرار دارند و نمـی توان بـا تعارف ایـن موضوع را انکار کـرد، گفت: در پایـان برنامه پنجم توسـعه قـرار گرفته‌ایم؛ در حالی که بیشتر شـهرها با مشکل آلودگی هوا مواجه‌اند.
وی با توجه به اینکه مسـأله محیط زیست یک شـب ایجاد نشـده و یک شـب هم حل نمی‌شـود، عنوان کرد: باید به مسائل محیط زیسـت از مرحله سیاسـتگذاری تا اجرا به صورت مسـتمر توجه داشـت که در این زمینه عملکـرد دولت تدبیر خوب بوده اسـت. البته نهادینه کردن این موضوع بایـد در اولویت قرار گرفتـه و با تغییر در نمایندگان مجلس، نباید بحث‌های ریشه‌ای محیط زیست دچار خلل شود.
مجابی معتقد است: برای دستیابی به تعادل درست در حکومت باید بین دولت، بخش خصوصـی و آحاد مردم جامعه یک ارتباط مناسـب برقرار شود. از طرفی هر دستور و برنامه‌ای بدون کارایی، نتیجه مطلوب ندارد.
مجابی افزود: در حوزه محیط زیست علاوه بر مطالبه‌گری، طبق اصل ۵۰ قانون اساسی خـود افراد نیز بایـد در زمینه حفظ محیط زیست تلاش کنند.

کاهـش ۳۸ درصـدی تخریب جنگل‌ها

خداکرم جلالی، معاون وزیر جهادکشاورزی و رئیـس سـازمان جنگل‌هـا، مراتـع و آبخیزداری کشور هم آخرین سخنران نبود.
وی بـا تأکید بر حفظ جنگل اظهار کرد: در یکسال گذشته بر اساس فعالیت‌های انجام شـده، فرهنگ حفظ منابع طبیعی و جنگل افزایش‌یافته است و به دنبال آن تخریب و تصرف جنگل‌ها در سـال‌جاری در مقایسه با مدت مشـابه سـال گذشـته ۳۸ درصد کاهش‌یافته است.
جلالی هم بـا تأکید بـر وضعیت بحرانی محیط زیست کشـور، گفت: برای داشتن توسـعه پایـدار در کشـور بایـد به همه موضوعات بویژه مسائل بیکاری و نیازهای مالـی افـراد بیشـتر توجه کنیـم و برای توانمندسازی آنها قدم برداشته شود.
شـورای هماهنگی تشـکل‌های غیردولتی محیط زیست کشـور طبق قوانین فعالیت مدنی در بین‌الملل و وزارت کشور، در این گردهمایی مؤسسـان این تشکل را انتخاب می‌کننـد. از طرفی با توجـه به ضرورت آموزش، آموزش تخصصی را پیش خواهند گرفت که کارگاه هـا و پنل‌های تخصصی پس از افتتاحیه آغاز شد.
همچنیـن دبیرخانـه طـرح کشـوری «ظرفیت‌سـازی و توان‌افزایـی در حـوزه محیط‌زیسـت و منابع‌طبیعی» هم در استان همدان خواهد بود.

فرماندار بهار تأکید کرد:

اقتصاد مقاومتی با رویکرد مشارکت مردمی

اجـرای طرح‌ها و اهـداف اقتصاد مقاومتی باید با رویکرد مشارکت مردمی باشد.
فرماندار بهـار در قـرارگاه فرماندهی اقتصاد مقاومتی شهرسـتان با تأکید بر مشـارکت همه‌جانبـه مردم در مسـیر تحقق اقتصاد مقاومتی گفت: اسـتفاده ظرفیت‌های موجود در بافت شـهری و روسـتایی برای رشد و توسعه از محور اصلی برنامه‌های این قرارگاه اسـت و می‌توان با مشارکت مردم در فعالیت‌های اقتصادی، قدم‌های مؤثری در راسـتای تحقق این مهم برداشت.
بـه گزارش ایرنـا، محسـن مرادی‌پناه افزود: رفع خواسـته‌های مردم در زمینه پیشـرفت‌های اقتصادی، مبارزه با تورم و گرانی، ایجاد اشـتغال، افزایش تولید، کاهـش وابسـتگی به خارج، توسـعه صـادرات و بهبود وضعیـت مردم در گروی اقدام و عمل مسئولان اجرایی و هم مشـارکت آحاد جامعه برای تحقق اقتصاد مقاومتی است.
بـه گفته وی، این طرح در بسـیاری از کشـورهای پیشـرفته عملیاتی شده و هم‌اینک در کشور ما با استفاده از نظرات صاحبنظران در حوزه اقتصاد، ایده‌هایی به عنوان خط مشـی و برنامه به مرحله عملیاتی درآمده است.
مرادی‌پنـاه گفت: هم اکنون برای تحقق اقتصاد مقاومتـی ۴ کمیتـه اقتصادی، فرهنگی و گفتمان‌سازی، عمران و علم و فناوری در شهرسـتان بهار به صورت جدی فعالیت می‌کنند.
فرمانـدار بهـار بیـان کرد: توسـعه و نوسـازی واحدهـای گلخانـه، تأمین داخلـی نهاده‌های کشـاورزی، اجرای طرح‌های مشـترک جهادکشـاورزی و امور آب، افزایـش ضریب خوداتکایی محصولات اساسی از برنامه‌های اجرایی شهرستان بهار در تحقق اقتصاد مقاومتی است.
وی افـزود: بـرای افزایـش ضریـب خوداتکایـی محصولات دامـی هم از ابتدای امسـال تاکنون هزار و ۷۰۰ تن گوشـت قرمز معـدل ۷۰ درصد مقدار پیش‌بینی، ۲۴ هزار و ۹۰۰ لیتر محصول شـیر معادل ۹۱ درصد مقدار پیش‌بینی، ۶ هـزار و ۷۰۰ تـن گوشـت طیـور معادل ۸۲/۲ درصد مقـدار پیش‌بینی و ۸۰۰ تن تخم‌مرغ معـادل ۷۸/۴ درصد مقدار پیش‌بینی صـورت گرفته در این شهرستان تولید شده است.

الووو پیام

ایمیل ——— mardomi@hamedanpayam.com
پیامک ——— ۱۰۰۰۶۰۶۶
تلفن و پیام‌گیر ——— ۳۸۲۷۹۰۴۰ - ۰۸۱

ضمن قدردانی از زحمات پرسـنل زحمتکـش راهنمایی‌ورانندگی، گلایـه و انتقادی از نحوه کارکرد، مأموریت این نیروها دارم. با توجه به اینکـه جای‌گیری برخی از مأموران راهنمایی‌ورانندگی در معابر و خیابان‌ها بیشتر به مچگیری و کمین برای جریمه کردن رانندگان شبیه است، این شیوه قهری محسوب می‌شود که جوابگو نیست.
هرچند نسبت به گرفتن جریمه موافقم اما به این شیوه منطقی به نظر نمی‌رسـد. از طرفی بسـیاری از میادین و نقاطی که برای نظم‌بخشی بیشـتر به وجود این نیروها نیاز اسـت، اثری از حضـور آنها دیده نمی‌شود.

تماسی تلفنی

جوابیه

پیرو مطلب مندرج در روزنامه متبوع مورخه ۹۵/۱۰/۲۳ صفحه ۳ با موضوع انتقاد از بیمارسـتان آیتا... بهاری شهرسـتان بهار به استحضار می‌رسـاند در برنامه کاهش میزان پرداختی بیماران بستری در بیمارسـتان‌های وابسـته به وزارت بهداشت، درمان و آموزش پزشـکی، کاهش پرداخت مسـتقیم بیماران بستری شـده واجد بیمه‌های پایه بـه ۶ درصد کل هزینه بسـتری در بیمارستان‌های وابسـته به وزارت بهداشـت، درمان و آموزش پزشکی می‌باشـد (حتی در بیمارانی که دارای بیمه پایه سلامت روستایی بوده و فرایند ارجاع را کامل رعایت کرده باشد پرداخت فرانشـیز صرفاً ۳ درصد کل هزینه بستری می‌باشد) که در طول اجرای این برنامه در طی ۳۲ ماه پرداخت کل بیماران بستری در بیمارسـتان فوق (با لحاظ دارای بیمـه پایه و یا فاقد آن) به طور میانگین ۷/۵ درصد، از هزینه‌های بستری بوده است.
لذا بـا توجه به دسـتورالعمل‌های این برنامه، بیماران بسـتری تحت پوشش برنامه بوده و بیماران سرپایی تحت پوشش برنامه نمی‌باشند و یارانه سلامت به آنها تعلق نمی‌گیرد و هزینه آنها در بیمارستان‌های دولتی طبق تعرفه دولتی از بیماران اخذ می‌گردد. مستدعی است دستور فرمایید نسبت به درج این جوابیه در همان صفحه مساعدت و اقدام مقتضی مبذول گردد.

*** جعفر شاهرخی- سرپرست روابط عمومی دانشگاه**

خبـر

سال آینده انجام می‌شود

اجرای زیرسازی ۵ کیلومتر پروژه راه نهاوند- فیروزان

زیرسازی ۵ کیلومتر از پروژه راه نهاوند به سمت فیروزان در اوایل سال آینده توسط راه و شهرسازی شهرستان نهاوند انجام میشود.
مدیر سـاخت و توسعه اداره راه‌وشهرسازی استان همدان گفت: اعتبار امسـال پروژه نهاوند به فیروزان ۲۰ میلیارد ریال است که توسط اعتبار راهداری این شهرستان هزینه می‌شود.
حبیب نادیان با بیان اینکه در شهرستان نهاوند ۳ محور پرتردد، پرترافیک و پرحادثه وجود دارد، گفت: بسـیاری از تصادفات از سال‌های پیش تاکنون در ۳ محور نهاوند- آورزمان، سه‌راهی شعبان و نهاوند به سمت فیروزان در این شهرستان اتفاق افتاده است.
به گزارش روابط عمومی اداره کل راه‌وشهرسازی استان، وی افزود: از ۹ کیلومتر محور نهاوند- بروجرد کمربندی نهاوند، ۸ کیلومتر چهارخطه شـده است که یک کیلومتر باقیمانده در سه‌راهی شعبان هم به محض مساعد شدن شرایط جوی به اتمام می‌رسد.
مدیر سـاخت و توسعه اداره راه‌وشهرسازی استان در خصوص محور نهاوند- آورزمان- ملایر که یکی از پروژه‌های اولویت‌دار راه‌وشهرسازی نهاوند اسـت، بیان کرد: این محور از نهاوند تا ملایر ۴۲ کیلومتر است که در حال حاضر ۸ کیلومتر از این پروژه در دسـت پیمانکار است و امیدواریم ۴ کیلومتر از این راه را اوایل سال آینده آسفالت کنیم.
نادیان در خصوص انجام این پروژه در شهرسـتان نهاوند ادامه داد: به دلیـل اهمیت این پروژه به دنبال تأمیـن اعتبارات با ردیف ملی هسـتیم که در صورت تأمین آن تا پایان امسـال، ۸ کیلومتر از این راه ۴خطه می‌شود.
وی با اشاره به اینکه تأمین اعتبارات این طرح تاکنون مقطعی و کم بوده، اما در حال حاضر ۶ میلیارد تومان قرارداد برای این راه با پیمانکار منعقد شـده است، گفت: از خروجی نهاوند به سمت آورزمان هم در این راه ۶۰۰ متری، نقطه حادثه‌خیز وجود دارد که تاکنون چندین تصادف هم در آن رخ داده و دارای قوس شـدیدی است که در یکماهه آینده این قوس هم اصلاح می‌شود.
مدیر ساخت و توسعه اداره راه‌وشهرسازی استان همچنین با بیان اینکه برای تکمیل سـه‌راهی شعبان ملایر به سـمت بروجرد هم قرار است ۲۰ میلیارد ریال هزینه شـود، افزود: آنچه در راه‌های شریانی و اصلی نهاوند برای ما اولویت دارد، ابتدا تکمیل پروژه نهاوند- آورزمان- ملایر، تکمیل پروژه نهاوند- بروجرد و آغاز به کار در محور نهاوند- فیروزان اسـت که با انجام این پروژه‌ها، حادثه‌خیـز بودن محورهای نهاوند به حداقل می‌رسد و از بروز بسیاری از حوادث جاده‌ای در این شهرستان کاسته می‌شود.
نادیان در ادامه بیان کرد: امسال محور راه روستایی «شادمانه» را به طول ۴/۵ کیلومتر به صورت آسـفالت شده تحویل داده‌ایم و در محورهای «پنبه‌در» و «میان‌گران» در نهاوند نیز به صورت نسبی کار اصلاحی انجام شده است..
وی اظهار کرد: در صورت رسیدن اعتبار سال آینده این راه‌های روستایی تکمیل می‌شود که مجموع این دو راه روستایی هم ۴ کیلومتر است.

پیام تاریخ، تمدن و فرهنگ مادستان
The Message Of Madestan's History & Civilization & Culture
روزنامه همدان پیام
۴
پنجشنبه ● ۳۰ دی‌ماه ۱۳۹۵ ● شماره ۲۸۳۰
ایران و جهان
siasat@hamedanpayam.com

خبر

هواپیماهای اف ۱۸ برای آزادی ملوانان

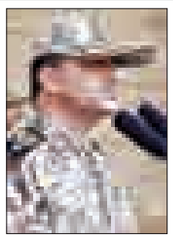

مراسم تکریم و معارفه فرمانده منطقه پدافند هوایی جنوب شرق قرارگاه پدافند هوایی خاتم‌الانبیا(ص) با حضور امیر سرتیپ علیرضا صباحی فرد جانشین فرمانده این قرارگاه، فرماندهان و مسئولان نیروهای مسلح و جمعی از مسئولان استان هرمزگان در بندرعباس برگزار شد. به گزارش ایلنا، در این مراسم امیر صباحی‌فر ضمن بیان اقدامات شاخص قرارگاه پدافند هوایی از جمله دستگیری عبدالمالک ریگی بزرگترین شرور ایران، همچنین نشاندن هواپیمای ایساف در بندر عباس و بحث دستگیری ملوانان آمریکایی که با هواپیماهای اف ۱۸ خود به زور می‌خواستند ملوانانشان را آزاد کنند رادر مجموعه شبکه یکپارچه پدافند هوایی کشور بسیار حساس و خطیر دانست.

خبر

۲۲ میلیارد دلار از دارایی‌های بلوکه شده ایران آزاد شد

در جریان مذاکرات هسته‌ای و پس از آن توافق برای برجام که حدود یکسال از آن می‌گذرد، اکنون ۲۲ میلیارد دلار از دارایی‌های ارزی ایران که طی سال‌های تحریم بلوکه و خارج از دسترس قرار گرفته بود، آزاد شده است.

به گزارش ایسنا، هرچند که اعداد و ارقام متفاوتی از میزان دارایی‌های بلوکه شده در خارج کشور طی این مدت اعلام می‌شد و حتی برخی مقامات دولتی بر رقم ۱۰۰ میلیارد دلاری تأکید داشتند، اما با این حال تأکید بانک مرکزی همواره بر این بود که حدود ۳۲ میلیارد دلار از منابع متعلق به این بانک است و هر آنچه که آزاد خواهد شد در اختیار بانک مرکزی قرار خواهد گرفت.

مجلس

سقف ۱۲ میلیون و ۶۰۰ هزار تومانی برای حقوق مدیران

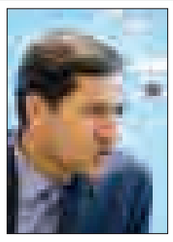

سخنگوی کمیسیون تلفیق لایحه برنامه ششم از تعیین سقف دریافتی ماهانه ۱۲ میلیون و ۶۰۰ هزار تومانی برای مدیران و مقامات دستگاه‌های اجرایی خبر داد. به گزارش ایسنا، محمد خدابخشی افزود: در برنامه ششم همچنین هدف‌گذاری‌های کلان کمی و تعیین رشد ۸ درصد اقتصادی در هر سال پیش‌بینی و مقرر شد ۲۸ دهم درصد آن از محل ارتقای بهره‌وری انجام شود. بر این اساس احکامی برای ارتقای بهره‌وری پیش‌بینی شد و دولت و دستگاه‌های اجرایی ملزم به اندازه‌گیری کارآیی و بهره‌وری خود در هر سال برنامه شدند که این باعث ایجاد رقابت بین دستگاه‌های اجرایی برای ارتقای کارآیی و بهره‌وری می‌شود.

خبر

سنگینیِ برنامه ششم روی دوش دولت

مجلس شورای اسلامی ۵ هفته متوالی در ۲ تا ۳ نوبت تشکیل جلسه داد تا بررسی برنامه ششم توسعه را تمام کند، برنامه‌ای که با توجه به تکالیف و بار مالی سنگینی که برای دولت تعیین کرده، شانسِ روی کاغذ ماندنش به مراتب بیشتر از اجرایی شدنش است.

به گزارش ایسنا، در طول بررسی برنامه ششم در مجلس، نمایندگان دولت در بخش‌های مختلف بارها به نمایندگان متذکر شدند دولت توانایی مالی اجرای بسیاری از بندها را ندارد. فرهاد دژپسند معاون نوبخت که در بیشتر جلسات به نمایندگی از دولت حضور داشت بارها بر بار مالیِ موادِ برنامه و حتی هزینه‌های چند هزار میلیاردی برخی تبصره‌ها و بندهای موجود در برنامه را به نمایندگان گوشزد کرد اما مخالفت دولت با کلیات لایحه و برخی مواد برنامه هم مانع تصویب مصوبات کمیسیون تلفیق نشد.

علیرضا محجوب، عضو فراکسیون امید و نماینده تهران در مجلس با اشاره به این مسأله متذکر می‌شود: آنچه دولت به عنوان لایحه برنامه پیشنهاد داده و آن‌چه که مجلس آورده از نظر حجمی تقریباً ۳ برابر شده است. وقتی دو سوم مواد جدید است، طبیعی است شاهد اختلاف باشیم.

عبدالرضا مصری، نماینده اصولگرای مجلس و وزیر رفاه دولت نهم هم با اشاره به این مخالفت‌ها در طول بررسی برنامه می‌گوید: طبیعی است که نماینده دولت مخالفت کند. دولت لایحه‌ای داده و نماینده دولت باید از لایحه دولت دفاع کند. اگر قرار بود دولت‌ها لایحه بدهند و مجلس هم همان را تصویب کند نیازی به مجلس نداشتیم. دولت مصالح دولت را می‌بیند و مجلس مصالح جمع را؛ تلاش مجلس این است که مصالح حاکمیت را در نظر بگیرد.

از سوی دیگر، در برخی مواد تکالیف در نظر گرفته شده برای دولت تا اندازه‌ای سنگین بود که نمایندگان دولت ناتوانی در اجرای آن را به صراحت بیان می‌کردند. علی لاریجانی، رئیس مجلس هم -که سعی کرده بود همه جلسات بررسی برنامه را شخصاً اداره کند و این مسأله را به نوّاب رئیس واگذار نکند- در چندین نوبت به نمایندگان تذکر داد تکالیف را سنگین نبینند که فقط روی کاغذ بماند و اجرایی نشود.

محجوب بسیاری از این تکالیف را تکالیفِ "مالایطاق" می‌داند که از توان دولت خارج است؛ او می‌گوید: اینها تکالیف مالایطاقی است که بارها در برنامه تکرار شده و کم هم نیست. البته طبق قانون وقتی که در مجلس مصوب شدند، دولت مکلف به انجام این مصوبات است اما ممکن است در جایی زورش به اجرا نرسد. در اصطلاح مجلس و در گفته‌های نمایندگان موافق و مخالف و نمایندگان دولت به این تکالیف، "مالایطاق" یا تکلیف بیش از طاقت می‌گویند. ولی این را نباید اصل عمومی بدانیم. باید بگوییم بسیاری از مواد اجرایی هستند و دولت باید با نگاه کارکردگرا به اینها نگاه کند.

انتقاد دیگری که بارها و بارها در جلسات علنی مجلس به مواد مصوب کمیسیون تلفیق برنامه به ریاست حمیدرضا حاجی‌بابایی مطرح می‌شد، فاصله گرفتن از ماهیت برنامه‌ای، انشاءنویسی و بودجه‌نویسی بود؛ این انتقادی است که به اعتقاد کاظم جلالی، رئیس مرکز پژوهش‌های مجلس به برنامه‌های قبلی هم وارد است.با این وجود، مجلس دهم، برنامه ششم توسعه را با تمامی بندها، مواد الحاقی، تمامی حاشیه‌ها و تلاش رئیس مجلس برای شفافیت بیشتر به پایان رساند؛ حالا برنامه ششم به شورای نگهبان می‌رود تا موارد مغایر با اسناد بالادستی مشخص شوند و بار مالی مواد آن در نظر گرفته شود اما عملیاتی شدن این برنامه سؤالی است که پاسخ آن را باید در ۵ سال آینده پاسخ داد؛ هرچند در صحبت‌های نمایندگان هم امید چندانی برای اجرایی شدن آن دیده نمی‌شود؛ عبدالرضا مصری تحقق ۳۰ درصدی برنامه را شکست نمی‌داند و علیرضا محجوب، حرکت دولت به سمت اجرا کردن مواد را قانع‌کننده می‌داند.

ولایتی در جمع خبرنگاران تاکید کرد

مذاکرات صلح با شرکت دوستان سوریه به سرانجام می‌رسد

رئیس مرکز تحقیقات استراتژیک گفت: ایران به طور جدی مخالف حضور آمریکایی‌ها در مذکرات آستانه بوده و معتقدیم که آنهایی که در دفاع از تمامیت ارضی سوریه کمک کردند شایستگی دارند در مذاکرات صلح هم حضور یابند.

به گزارش ایسنا، علی‌اکبر ولایتی رئیس مرکز تحقیقات استراتژیک مجمع تشخیص مصلحت نظام پس از دیدار با عماد خمیس در جمع خبرنگاران در پاسخ به این سؤال که واکنش ایران در در صورت حضور آمریکا در نشست آستانه چه خواهد بود؟، گفت: دیدگاه ایران مخالفت با حضور آنهایی است که کماکان علیه دولت سوریه اقدام می‌کنند.

وی افزود: آمریکایی‌ها نمی‌توانند هم در صحنه بین‌المللی و تجهیز تروریست‌ها و اعزام آنها به خاک سوریه دخالت کنند و هم در مذاکرات صلح شرکت کنند.

ولایتی تأکید کرد: به ما گفته شده است که آمریکایی‌ها به عنوان ناظر در مذاکرات شرکت می‌کنند، این در حالی است که ما موافق نیستیم نه به عنوان ناظر و نه به عنوان فعال در مذاکرات آستانه حضور داشته باشند.

وی ادامه داد: ایران مخالف مشارکت آمریکا و برخی از مرتجعان منطقه و دنباله‌روهای آنهاست. عربستان سعودی و قطر نقش اساسی در به شهادت رساندن اتباع و تخریب سوریه همچنین تخریب زیربناهای این کشور داشتند و به دشمنی‌های خود ادامه می‌دهند.

رئیس مرکز تحقیقات استراتژیک مجمع گفت: آنهایی که نتواستند در میدان نظامی به خواسته‌های خود برسند نمی‌توانند در میدان صلح به خواسته‌های خود جامه عمل بپوشانند.

ولایتی در پاسخ به این سؤال که اگر روسیه و ترکیه موافق حضور آمریکا در مذاکرات آستانه باشند ایران چه واکنشی خواهد داشت، خاطرنشان کرد: دیدگاه اعلام شده ما در قبال حضور آمریکا در آستانه دیدگاه اساسی جمهوری اسلامی ایران بوده که توسط وزیر خارجه و من عنوان شد. وی ادامه داد: استدلال روسیه این است که ترکیه تضمین می‌کند که گروه‌های معارض تروریستی که علیه دولت و ملت سوریه می‌جنگند آتش‌بس را رعایت کنند. نظر اساسی ایران این است که همانطور که ایران و روسیه در زمان بحران‌های طولانی و مخرب علیه سوریه به نفع دولت و ملت سوریه شرکت و از آنها حمایت کردند در ادامه کار همین سه کشور مشکلات سوریه را در ایام صلح حل کنند. از نظر ما مذاکرات صلح با شرکت دوستان سوریه به سرانجام می‌رسد. آنهایی که در دفاع از تمامیت ارضی سوریه کمک کردند شایستگی دارند در مذاکرات صلح هم حضور یابند.

آمریکا در مدیریت و جمع‌بندی نتایج اجلاس آستانه نقشی نخواهد داشت

همچنین نماینده مقام معظم رهبری و دبیر شورای عالی امنیت ملی گفت: به دلیل مخالفت ایران با مشارکت آمریکا در اجلاس آستانه، هیچ گونه دعوت مشترکی برای حضور آمریکا از سوی سه کشور مبتکر برگزاری اجلاس به عمل نیامده است.

به گزارش ایلنا، علی شمخانی با اشاره به سوابق بدعهدی و ناکارآمدی آمریکا برای برقراری آتش‌بس و هدایت طرفین درگیری در سوریه به سمت گفت‌وگو گفت: هیچ دلیلی برای مشارکت آمریکا در مدیریت، راهبری و هدایت ابتکارات سیاسی جاری در بحران سوریه وجود نداشته و ایفای نقش این کشور در اجلاس آستانه نیز کاملاً منتفی است.

او افزود: جمهوری اسلامی ایران به عنوانی کشوری که اصلی‌ترین نقش را در پشتیبانی از دولت قانونی سوریه در مبارزه با تروریسم داشته است در فرآیندهای سیاسی از جمله اجلاس آستانه نیز حضوری پررنگ و فعال خواهد داشت.

نماینده مقام معظم رهبری با اشاره به برخی اخبار منتشر شده پیرامون دعوت از آمریکا برای حضور در اجلاس آستانه اظهار داشت: به طور قطع آمریکا در فرایند گفت‌وگوها و جمع‌بندی نتایج اجلاس آستانه نقشی نخواهد داشت و احتمال دعوت کشور میزبان از آمریکا به عنوان ناظر در اجلاس وجود دارد.

شمخانی با اشاره به ترکیب گروه‌های سوری که در این اجلاس حضور خواهند یافت، تصریح کرد: تنها مسلحانی که توافق آتش‌بس را امضا کرده و تعهد خود را به گفت‌وگوهای سوری- سوری اعلام کرده‌اند به همراه نماینده سازمان ملل متحد در اجلاس آستانه دعوت شده‌اند.

بر اساس برنامه اعلام شده، نشست آستانه در روزهای چهارم و پنجم بهمن‌ماه جاری در قزاقستان تحت نظارت ایران، روسیه و ترکیه برگزار می‌گردد. این اجلاس با محوریت برگزاری گفت‌وگوهای سوری- سوری با مشارکت دولت و مسلحان سوریه و با هدف فراهم کردن مقدمات حل سیاسی بحران در این کشور انجام می‌شود.

خبر

رشد نظامی ارتش در غرب کشور:

دشمنان جرأت هیچ تعرضی به کشور ما را ندارند

یادواره عملیات کربلای ۶ و تجلیل از خانواده معظم شهدا، جانبازان و آزادگان این عملیات با حضور فرمانده نیروی زمینی ارتش در کرمانشاه برگزار شد.

به گزارش ایسنا، امیر منوچهر کاظمی ارشد نظامی ارتش در غرب کشور در این مراسم که به همت قرارگاه منطقه ای غرب نیروی زمینی ارتش جمهوری اسلامی ایران برگزار شد، اظهار کرد: اگر امروز ایران اسلامی امنیت و عزت دارد، به برکت مجاهدت افرادی است که با ایثار جان خود به دفاع از کشور پرداختند و این امنیت را برای ما ایجاد کردند.

وی افزود: ایثار و از خودگذشتگی این انسان‌های بزرگ نباید از یادمان برود و نباید این ارزش‌ها کمرنگ شود و آنچه به زحمت کسب کردیم، به راحتی از دست برود.

کاظمی با اشاره به آمادگی مثال‌زدنی نیروهای مسلح جمهوری اسلامی ایران در دفاع از کشور، گفت: به لطف خداوند و رهبری فرمانده کل قوا و آمادگی نیروهای مسلح کشور، دشمنان جرأت هیچ تعرضی به کشور ما را ندارند و در شرایطی که پیرامون کشور ما را آتش فرا گرفته و هدف اصلی دشمنان از حضور در کشورهای همسایه ما نیز ضربه زدن به نظام جمهوری اسلامی است، اما کشور ما در اوج امنیت و اقتدار است.

وی با بیان اینکه ایران اسلامی امروز به کشوری مثال‌زدنی در جهان تبدیل شده، گفت: این امنیت و اقتدار مثال‌زدنی سبب شده که دیگر کشورها به دنبال استفاده از تجربیات ما باشند.

وی افزود: آنچه امروز تکلیف ما رزمندگان است، حفظ اقتدار و آمادگی رزمی‌مان است.

فرمانده قرارگاه منطقه‌ای غرب نیروی زمینی ارتش در ادامه با اشاره به عملیات کربلای ۶، گفت: عملات کربلای ۶، عملیات سختی بود و همرزمان ما در ارتش در این عملیات در کمال مظلومیت، مقاومت کرده و این عملیات را در منطقه نفت شهر و سومار انجام دادند.

عملیات کربلای ۶، دی‌ماه ۱۳۶۵ در منطقه عمومی سومار برگزار شد.

رؤسای سابق و فعلی قوا در صف نشستن بر صندلی آیت‌ا...

در روزهای بعد از هاشمی، بحث بر سر جانشین او در مجمع تشخیص مصلحت نظام جدی‌تر از هر زمانی شنیده می‌شود.

به گزارش ایلنا، مجمع تشخیص مصلحت نظام آن زمانی وارد ادبیات سیاسی ایران شد که هاشمی رفسنجانی با پایان دوران ریاست‌جمهوری از پاستور به ۲ خیابان پایین‌تر رفت.

شاید نهادی تأثیرگذار به اندازه مجلس سنا در کشورهای مترقی. چنانچه در ایران نیز با ابتکار رهبری عموم رئیسان قوا بعد از پایان مسئولیت عضو حقیقی این مجمع می‌شوند.

با این حال عظمت سایه هاشمی بر صندلی مجمع تشخیص آنقدر سنگین است که فقط فردی با همان ویژگی‌ها می‌تواند این جایگاه را ماندگار کند.

یک روز صحبت از هاشمی شاهرودی می‌شود و روزی دیگر از حسن روحانی سخن به میان می‌آید و یک روز از ناطق نوری. رئیسان فعلی و سابق ۳ قوه ایران.

در کنار این ۳ نفر اصولگرایان نیز نام ۳ رئیس سابق قوا را معرفی می‌کنند. حداد عادل و احمدی‌نژاد و یزدی.

۲ نفر از این ۳ نفر در اسفند گذشته نتوانستند رأی مردم تهران را برای مجلس شورای اسلامی و خبرگان به دست بیاورند و سومی از سوی رهبری یکبار برای حضور در انتخابات نهی شد.

به جز این شش نفر نام آیت‌ا... رئیسی نیز شنیده می‌شود. حضور او در مشهد شایعات را درباره آینده سیاسی او تقویت کرده است. برخی از ریاست‌جمهوری او سخت می‌گویند و برخی آرزوهای بزرگتر برای او در سر می‌پرورانند.

حال باید دید پرنده مدیریت سنای ایران بر عهده کدام سیاستمدار قرار می‌گیرد. فرمان رهبری در روزهای آینده پایان شایعات و آغاز عصری جدید در تاریخ جمهوری اسلامی ایران خواهد بود.

آگهی مزایده شهرداری نهاوند

نوبت اول: ۹۵/۱۰/۲۹

شهرداری نهاوند در اجرای ماده ۱۳ آیین نامه شهرداری و با توجه به بند ۱ از دویست و شصت و یکمین جلسه شورای اسلامی شهر در نظر دارد عملیات بازیافت و جمع آوری پسماندهای خشک را از طریق آگهی مزایده عمومی به شرکتهای واجد شرایط صلاحیت واگذار نماید.

- متقاضیان برای کسب اطلاعات بیشتر و دریافت اسناد مزایده به واحد امورقراردادها مراجعه و یا با شماره تلفن ۷ - ۳۳۲۳۷۷۴۴۵ -۰۸۱۱ داخلی ۲۰۸ تماس حاصل نمایند.متقاضیان جهت شرکت در مزایده حتما می بایست اسناد مزایده را از امور قراردادها تهیه نمایند.

مدت توزیع اسناد مزایده از مورخ ۹۵/۱۰/۳۰ لغایت مورخ ۹۵/۱۱/۱۶ می باشد.

- متقاضیان می بایست مبلغ ۱۰۰/۰۰۰/۰۰۰ ریال قیمت پایه را به عنوان سپرده شرکت در مزایده را به یکی از صورت های مشروحه ذیل در پاکت الف قرار دهند:

-۱ فیش بانکی واریزی وجه مذکور به حساب شماره ۰۱۰۴۸۶۸۴۶۶۰۰۳ نزد بانک ملی شعبه زاگرس بنام حساب سپرده شهرداری نهاوند.

-۲ ضمانتنامه بانکی به نفع شهرداری نهاوند که باید دارای حداقل سه ماه اعتبار از تاریخ ارائه پیشنهاد باشد.-۳ اسناد خرانه (اوراق مشارکت) مدت اعتبار اسناد خزانه(اوراق مشارکت) حداقل سه ماه از تاریخ ارائه پیشنهاد باشد .

- متقاضیان می بایست پیشنهاد قیمت را در پاکت ج قرارداده و رزومه کاری و اسناد مزایده و دیگر اوراق مربوط به مزایده و فتوکپی شناسنامه،کارت ملی و کارت پایان خدمت مدیر عامل شرکت و اساسنامه شرکت آخرین تغییرات شرکت که در روزنامه سراسری درج شده است و گواهی تائید صلاحیت از اداره کار را در داخل پاکت ب قرار دهند.و سه پاکت الف،ب و ج را در داخل پاکتی دیگر قرار داده و تا پایان وقت اداری مورخ ۹۵/۱۱/۱۶ تحویل دبیرخانه شهرداری نمایند و رسید دریافت نمایند.

- حداقل و حداکثر غرفه بازیافت ۵ و۱۰ غرفه در نظر گرفته شود ضمناً برنده مزایده ملزم به رعایت زیبایی مبلمان شهری درخصوص غرفه های نصب شده با نظر کارشناسان فنی شهرداری باشد.

- حق انتفاع و بهره برداری از غرفه ها صرفاً مربوط به تفکیک بازیافت بوده و برنده مزایده حق هرگونه خرید و فروش اقلام خوراکی وغیرخوراکی را نداشته و صرفاً با نصب تابلوهای تبلیغاتی مربوط به عناوین تفکیک پسماند اطلاع رسانی نماید.

- هزینه چاپ و آگهی و هزینه کارشناسی و دیگر هزینه های مرتبط با موضوع مزایده مربوط به برنده مزایده می باشد.

- متقاضیان می بایست کلیه اسناد مزایده گرفته شده از شهرداری را ممهور به مهر و امضاء شرکت نمایند.

- شهرداری در رد یا قبول هر یک از پیشنهادها مختار است.

- رعایت شرکت های واجد صلاحیت در مزایده می بایست رعایت منع مداخله کارکنان دولت در مزایده را نماید.

- به پیشنهادهای مشروط، مخدوش وفاقد سپرده ترتیب اثر داده نخواهد شد.

- پرداخت هرگونه کسورات قانونی و وجوهی که قانوناً بابت معامله به طرف قرارداد تعلق گیرد به عهده پیمانکار است.و ایشان بایستی موارد را در پیشنهاد قیمت لحاظ کرده و در صورت برنده شدن مبالغ را باید خالص بپردازد.

- هنگام عقد قرارداد معادل ۱۰% کل مبلغ قرارداد به منظور تضمین حسن انجام کار از برنده مزایده ضمانت نامه بانکی دریافت می گردد.

- هزینه ساخت غرفه های بازیافت بر عهده برنده مزایده می باشد همچنین برنده مزایده می بایست نسبت به بیمه نمودن غرفه ها اقدام نماید در غیر اینصورت عواقب ناشی از بیمه ننمودن غرفه ها بر عهده برنده مزایده می باشد.

- برنده مزایده با شهرداری حق هیچگونه حقوق مکتبه ای درخصوص غرفه های نصب شده تحت هر عنوانی نداشته و در پایان قرارداد اقدام به جمع آوری تجهیزات نصب شده خود در مناطق مختلف شهر نمایند.

- نصب غرفه ها و همچنین جانمایی غرفه ها می بایست زیر نظر شهرداری و با تایید کارشناسان فنی شهرداری و مسئول خدمات شهری و واحد زیباسازی انجام گردد.

- شهرداری نهاوند نسبت به نیروهای گرفته شده توسط برنده مزایده هیچگونه مسئولیت استخدامی نداشته و کلیه حقوق و مزایا و بیمه و... می بایست توسط برنده شرکت درمزایده و تعهدات برنده مزایده الزامی است .

- چنانچه برنده مزایده (نفر اول) ظرف مدت ۷ روز پس از اعلام نظر کمیسیون عالی معاملات به انعقاد قرارداد اقدام ننماید سپرده ایشان به نفع شهرداری ضبط و با نفردوم قرارداد منعقد می گردد.و چنانچه نفر دوم مزایده نیز ظرف مدت هفت روز از انعقاد قرارداد امتناع ورزد سپرده ایشان نیز به نفع شهرداری ضبط می گردد.

- پیمانکار می بایست محلی را برای انباشت موقت پسماندهای خشک در اختیار داشته باشد که مورد تائید دستگاه نظارت (شهرداری نهاوند) باشند.

- حذف کامل چرخ های دستی و عوامل غیرمجاز (گونی به دوش و ...) و عدم بکارگیری این عوامل در سطح شهر توسط پیمانکار با عوامل تحت امر وی می باشد.

- پیمانکار حق جدا نمودن پسماندهای خشک از دیگر پسماندها و معابر،جلوی درب منزل و سایر مراکز تولید کننده پسماند درون سطل ها و مخازن پسماند و خودروهای جمع آوری ندارد.

- بازگشایی پیشنهادات در ساعت ۱۲ مورخ ۹۵/۱۱/۱۷ در محل شهرداری نهاوند و با حضور اعضاء کمیسیون عالی معاملات شهرداری تشکیل جلسه و پیشنهادات رسیده را مفتوح و حداکثر ظرف مدت ۷ روز نظر کمیسیون در مورد برنده مزایده مشخص و ابلاغ می گردد.

آگهی چاپ نوبت اول: ۹۵/۱۰/۳۰

آگهی چاپ نوبت دوم: ۹۵/۱۱/۷

یوسفیان - شهردار نهاوند

آگهی تحدید حدود اختصاصی حوزه شهرستان نهاوند

با استناد مادتین ۱۴ و ۱۵ قانون ثبت اسناد و املاک کشور تحدید حدود قسمتی از پلاک ۱۶- اصلی بخش ۴ شهرستان نهاوند بنا به درخواست نورخدا خزائی به شماره وارده۱۱۰۱۱۲/ن/۹۵-مورخ ۱۳۹۵/۱۰/۲۶ به شرح ذیل جهت اطلاع عموم آگهی می‌گردد.

آقای نورخدا خزائی که برابر پرونده کلاسه شماره ۱۳۹۳۱۱۴۴۲۶۰۰۵۰۰۰۰۰۷ در راستای قانون تعیین تکلیف ثبت‌نام و سپس برابر رأی شماره ۱۳۹۵۶۰۳۲۶۰۰۵۰۰۱۸۵۰ مورخ ۱۳۹۵/۸/۹ مبنی بر صدور سند مالکیت مقدار ۸۰۰۰۲ مترمربع قسمتی از پلاک ۱۶- اصلی بخش ۴ حوزه ثبتی نهاوند تحت یک قطعه زمین مزروعی گردیده و با توجه به اینکه پلاک ۱۶-اصلی بخش ۴ حوزه ثبت نهاوند تحدید حدود نگردیده لذا تاریخ تحدید حدود قسمت مورد درخواست آقای نورخدا خزائی از پلا ۱۶-اصلی روز چهارشنبه مورخ ۱۳۹۵/۱۱/۲۰ ساعت ۹ صبح می‌باشد لذا مراتب به موجب ماده ۱۴ و ۱۵ قانون ثبت به صاحبان و مجاورین پلاک فوق‌الذکر به وسیله این آگهی اعلام می‌شود روز و ساعت مقرر در آگهی در محل وقوع ملک حضور به هم رسانند چنانچه هر یک از صاحبان املاک یا نماینده قانونی آنها در موقع تحدید حدود حاضر نباشد تحدید حدود به عمل آمده واخواهی طبق قانون ثبت به حدود و حقوق ارتفاقی رقابت مورد تحدید تا یک ماه بعد از تحدید حدود از طریق اداره ثبت اسناد و املاک نهاوند پذیرفته می شود. (م‌الف ۱۱۲۰)

تاریخ انتشار: ۱۳۹۵/۱۰/۳۰

محمدعلی جلیلوند
رئیس اداره و ثبت اسناد و املاک نهاوند

هیأت موضوع قانون تعیین تکلیف وضعیت ثبتی اراضی و ساختمان‌های فاقد سند رسمی

آگهی موضوع ماده ۳ قانون و ماده ۱۳ آیین‌نامه قانون تعیین تکلیف وضعیت ثبتی اراضی و ساختمان‌های فاقد سند رسمی

برابر رأی شماره ۹۵/۲۲۹۶ مورخ ۱۳۹۵/۱۰/۹ هیأت اول موضوع قانون تعیین تکلیف وضعیت ثبتی اراضی و ساختمان‌های فاقد سند رسمی مستقر در واحد ثبتی حوزه ثبت ملک اسدآباد تصرفات مالکانه و بلامعارض متقاضی خانم فاطمه فیضی فرزند همتعلی به شماره شناسنامه ۲۴۶۵ صادره از اسدآباد در ششدانگ یک باب ساختمان به مساحت ۱۱۰/۸۹ مترمربع در قسمتی از پلاک شماره ۶۶/۸۷ اصلی واقع در اسدآباد شهرک قندی پایین‌تر از مسجد نبی کوچه آزادی ۱۷ خریداری باواسطه از مالک رسمی آقای عبدالرضا معبدی به قائم مقامی دادگستری اسدآباد انتقال قطعی به نام خانم فاطمه فیضی برابر سند شماره ۴۵۵۸۳ مورخ ۹۵/۵/۱۸ محرز گردیده است. لذا به منظور اطلاع عموم مراتب در دو نوبت به فاصله ۱۵ روز آگهی می‌شود، در صورتی که اشخاص نسبت به صدور سند مالکیت متقاضی اعتراضی داشته باشند می‌توانند از تاریخ انتشار اولین آگهی به مدت دو ماه اعتراض خود را به این اداره تسلیم و پس از اخذ رسید، ظرف مدت یک ماه از تاریخ تسلیم اعتراض، دادخواست خود را به مراجع قضایی تقدیم نمایند. بدیهی است در صورت انقضای مدت مذکور و عدم وصول اعتراض طبق مقررات سند مالکیت صادر خواهد شد.(م‌الف ۱۱۳۱)

تاریخ انتشار نوبت اول: ۹۵/۱۰/۱۵

تاریخ انتشار نوبت دوم: ۹۵/۱۰/۳۰

کامران متقی – رئیس ثبت اسناد و املاک اسدآباد

آگهی حصر وراثت

آقای مهدی خلیلی دارای شماره شناسنامه ۹۳۵ به شرح دادخواست کلاسه ۱۱۳/۳۷۱/۹۵ح از این حوزه درخواست گواهی حصروراثت نموده و چنین توضیح داده که شادروان هاجر رسولی به شماره شناسنامه ۲۷۵۹ در تاریخ ۱۳۹۵/۲/۲۷ در اقامتگاه دائمی خود بدرود زندگی گفته ورثه حین‌الفوت آن متوفی/متوفیه منحصر است به:

۱-مهدی خلیلی فرزند غلامعلی به شماره شناسنامه ۹۳۵ متولد ۱۳۵۱ صادره از رزن پسر متوفی ۲-محمد خلیلی فرزند غلامعلی به شماره شناسنامه ۱۲ موالید متولد ۱۳۳۱ صادره از فامنین پسر متوفی ۳-اکبر خلیلی فرزند غلامعلی به شماره شناسنامه ۴۸۱۴ متولد ۱۳۳۵ صادره از فامنین پسر متوفی ۴-کبری خلیلی فرزند غلامعلی به شماره شناسنامه ۷۵۳۰ متولد ۱۳۵۳ صادره از فامنین دختر متوفی ۵-فاطمه خلیلی فرزند غلامعلی به شماره شناسنامه ۴۸۱۳ متولد ۱۳۳۳ صادره از فامنین دختر متوفی ۶-زهرا خلیلی فرزند غلامعلی به شماره شناسنامه ۶۳۳۰ متولد ۱۳۴۴ صادره از فامنین دختر متوفی ۷-طاهره خلیلی فرزند غلامعلی به شماره شناسنامه ۷۲۴۰ متولد ۱۳۵۰ صادره از فامنین دختر متوفی اینک با انجام تشریفات مقدماتی درخواست مزبور را در یک نوبت آگهی می‌نماید تا هر کسی اعتراضی دارد و یا وصیتنامه از متوفی نزد او باشد از تاریخ نشر نخستین آگهی ظرف یک ماه تقدیم دارد والا گواهی صادر خواهد شد. (م‌الف ۲۲۱)

رئیس حوزه شماره ۱۱۲ شورای حل اختلاف فامنین

پیام تاریخ، تمدن و فرهنگ مادستان
The Message Of Madestan's History & Civilization & Culture
روزنامه همدان پیام
۵
پنجشنبه ● ۳۰ دی‌ماه ۱۳۹۵ ● شماره ۲۸۳۰
جامعه
ejtemaei@hamedanpayam.com

هشدار درباره زیبا کننده‌های بی‌هویت

سازمان غذا و دارو در خصوص عوارض متعدد بویژه عوارض پوستی فرآورده‌های آرایشی و بهداشتی تقلبی و قاچاق هشدار داد.
به گزارش ایرنا، رئیس اداره آرایشی بهداشتی گفت: تقلب در فرآورده‌های آرایشی و بهداشتی عموماً به صورت الصاق برچسب تقلبی روی محصول غیرمعتبر یا بسته‌بندی آن به شیوه‌ای که شبیه نمونه اصل جلوه کند، است.
مصطفی اسماعیلی بیان کرد: بیشترین عوارضی که از استعمال مواد تقلبی آرایشی از مراجع ذی‌صلاح گزارش‌شده در رابطه با مواد تزریقی مانند بوتاکس و ژل است.اسماعیلی افزود: مصرف بوتاکس تقلبی گسترده است اما توزیع آن ازطریق دست‌فروشان اتفاق نمی‌افتد بلکه بازاریابان آنها با مطب پزشکان تماس گرفته و درِ مطب به آنها تحویل داده می‌شود.

مشروبات الکلی هر سال ۳ میلیون تن را می‌کشد

سالانه بیش از ۳ میلیون و ۳۰۰ هزار مرگ در جهان، ارمغان مشروبات الکلی است.
به گزارش ایرنا رئیس اداره مواد و داروهای تحت کنترل سازمان غذا و دارو، گفت: مشروبات الکلی در زمان حاضر یکی از محصولاتی به شمار می‌آید که به صورت قاچاق وارد کشورهای مختلف از جمله ایران می‌شود.
سعدا... پرویزی بیان کرد: طبق آمار منتشر شده سازمان بهداشت جهانی یک‌سوم بیماری‌های قلبی و عروقی و دیابت ناشی از مصرف الکل است.

تبیین جایگاه زن در جامعه نیازمند عزم همگانی است

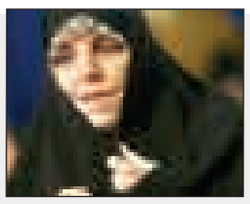

برای تبیین جایگاه زن در جامعه نیازمند عزم همگانی هستیم و انتظار داریم از بانوان توانمند در پست‌های مدیریتی بیشتر استفاده شود.
به گزارش ایسنا، شهیندخت مولاوردی معاون رئیس‌جمهور در امور زنان گفت: در حوزه زنان با انواع عدم تعادل‌ها در بازار کار، مدیریت‌ها و نقش‌های زنان و مردان مواجه هستیم و تاکنون نتوانسته‌ایم به عدالت جنسیتی دست پیدا کنیم. در واقع دسترسی نداشتن به فرصت‌ها در حوزه‌های مختلف امور بانوان از مهمترین مشکلات این حوزه است.

بهترین فاصله زمانی بین عقد تا عروسی

فاصله عقد و عروسی باید معقول باشد؛ چراکه اگر مدت زمان عقد طولانی شود، خستگی به همراه دارد و ممکن است در طرفین تردید ایجاد شود.
یک مشاور خانواده در همدان در گفت‌وگو با ایسنا، در رابطه با مدت زمان دوره عقد اظهار کرد: زمان خاصی برای این موضوع نمی‌توان تعیین کرد به طوری که نمی‌توان یک حداقل و یک حداکثر را در نظر گرفت؛ چراکه فرهنگ و آداب و رسوم افراد متفاوت است، نه افراط و نه تفریط را باید مبنا قرار داد.
علیرضا کریمی‌وکیل با بیان اینکه مدت زمان عقد نباید طولانی شود مگر اینکه علت خاصی وجود داشته باشد، عنوان کرد: عقد زمانی اتفاق می‌افتد که طرفین با توجه به آشنایی کسب شده در زمان خواستگاری و نامزدی از یکدیگر بخواهند آن را تقویت کنند بنابراین با آمادگی بهتر برای عروسی اقدام می‌کنند بر همین اساس زمان معقول آن حدود ۳ تا ۶ ماه است، اما بهتر است از یکسال تجاوز نکند.
کریمی‌وکیل با اشاره به اینکه فاصله عقد و عروسی باید معقول باشد، خاطرنشان کرد: این زمان نباید به دلایلی مانند مشکلات مالی و ادامه تحصیل طولانی شود؛ چراکه به صلاح نیست همچنین نباید در ازدواج عجله کرد بلکه باید همدیگر را خوب شناخت سپس اقدام به ازدواج کرد.
وی با بیان اینکه فاصله زمانی بین عقد و عروسی بستگی به میزان شناخت افراد و خانواده‌ها از یکدیگر دارد، یادآور شد: به عقیده کارشناسان خانواده، آشنایی از زمان خواستگاری تا حتی پس از ازدواج هم ادامه دارد و نمی‌توان از همه لحاظ طرف مقابل را قبل از ازدواج شناخت چرا که یکسری از شناخت‌ها پس از ازدواج حاصل می‌شود.

معایب طولانی شدن دوران عقد

وی درباره آسیب عقد طولانی گفت: در این شرایط معمولاً دختر و پسر در برزخ بین زندگی متأهلی و زندگی مجردی قرار می‌گیرند، از سویی باید همان وظایف و مسئولیت‌های خانه پدری را انجام دهند و از سوی دیگر مسئولیت مضاعفی را نسبت به فرد دیگری به عنوان همسر پذیرفته‌اند. ضمن آن که هر دو خانواده توقعات خاص خود را داشته و انتظار دارند عروس یا داماد، نقش خود را به بهترین نحو انجام دهد که این حالت احساس ناخوشایندی را به همسران منتقل می‌کند.
کریمی‌وکیل با بیان اینکه عقد طولانی باعث می‌شود طرفین هدف اصلی که همانا عروسی است را فراموش کنند، تأکید کرد: در این حالت افراد نه‌تنها دیگر جدیتی به خرج نمی‌دهند بلکه احساسات اولیه‌شان هم فروکش می‌کند.
وی ادامه داد: از دیگر معایب طولانی شدن دوران عقد می‌توان به دلسردی همسران از یکدیگر اشاره کرد؛ چراکه طولانی شدن این دوران مشکلات عدیده‌ای ایجاد کرده و در نتیجه باعث دوری و سرد شدن طرفین از یکدیگر و زندگی مشترکشان می‌شود.
این مشاور خانواده بهترین و مناسب‌ترین کار برای ازدواج را زمان دادن به خواستگاری و عقد عنوان و اعلام کرد: با این کار تلاش جدی‌تری صورت می‌گیرد تا افراد در زمان معین وارد زندگی مشترک زناشویی شوند.
وی با تأکید بر اینکه اگر زمان معینی برای خواستگاری و عقد اختصاص دهیم کارهایی که برای آن دوره تعریف شده است را بهتر انجام خواهیم داد، اضافه کرد: این کار باید با توافق طرفین صورت گیرد تا مراحل به صورت هدفمند انجام پذیرد.

تفریحات دوران عقد

کریمی‌وکیل نسبت به تفریحات دوران عقد اشاره کرد و گفت: با توجه به اینکه زن و مرد در مراحل اولیه آشنایی قرار دارند نوعی هیجان و انگیزه برای با هم بودن دارند بنابراین اگر امکان مسافرت باشد بهتر است مسافرتی با هم داشته باشند تا شناختشان نسبت به همدیگر افزایش یابد.
وی در راستای شناخت بیشتر دختر و پسر از یکدیگر توصیه کرد: بهتر است افراد برای شناخت بیشتر همراه خانواده‌های یکدیگر مسافرت ۲، ۳ روزه‌ای ترتیب دهند.
این مشاور خانواده مهمترین هدف عقد را شناخت بهتر و بیشتر و کسب آمادگی برای ازدواج دانست و یادآور شد: افراد نباید از هدف خارج شده و بیشتر فکر خود را معطوف جزئیاتی چون تفریح و لذت و مسائل مالی کنند. عضو انجمن مشاوره ایران با بیان اینکه در زمان خواستگاری بهتر است بجز خانواده‌های طرفین کسی از فامیل خبردار موضوع نشود تا زمانی‌که آشنایی حاصل شده و تصمیم به عقد گرفته شود، گفت: در این دوران بهتر است در محل تحصیل و یا شغل همدیگر حضور یابند تا آن محیط را بهتر درک کنند و از شرایط زندگی طرف مقابل همچون زندگی تحصیلی یا زندگی شغلی یکدیگر آگاهی یابند.

هدیه مناسب در دوران عقد و نامزدی

وی با بیان اینکه خرید هدیه برای طرف مقابل سبب رضایت و خشنودی او می‌شود، اظهار کرد: این کار روابط را محکم‌تر می‌کند اما باید متناسب با وضعیت زندگی خودشان باشد و از مقایسه هدایای افراد مختلف به شدت پرهیز شود.

نقش مادران در بزه‌دیدگی و بزهکاری دختران

بزه‌کاری و بزه‌دیدگی هرچند می‌تواند به عوامل بسیار وابسته باشد اما در مرحله نخست این خانواده و مادران هستند که کودک را به مسیر صحیح و ناصحیح هدایت می‌کنند.
یک کارشناس ارشد حقوق جزا معتقد است: مسیر زندگی افراد و هنجارپذیری آنان از همان اوایل کودکی آنان شکل می‌گیرد. مادران نقش مهمی را نسبت به فرزندان دختر خود ایفا می‌کنند؛ چراکه دختران همسران و مادران آینده خواهند بود و در تربیت آنان اصل بر آموزش مسائلی است که در حال و آینده به آنها نیازمندند. دختران نسبت به پسران در مقابل خواسته‌های والدین بالاخص مادران بیشتر فروتنی نشان می‌دهند و این مسأله از کودکی آنان کاملاً محسوس است. مادر محرم اسرار دختر است و چون بلوغ او زودتر از پسر اتفاق می‌افتد به ناچار نیاز ضروری به همدلی و صمیمیت با مادر دارد و از نظر محیطی نیز ارتباط دختر با مادر بیشتر از پدر است.
سمیرا سادات میرشفیعیان، کارشناس ارشد رشته حقوق جزا و جرم‌شناسی در گفت‌وگو با ایسنا گفت: به طور کلی تأثیر آسیب‌شناسی روانی مادران بر روی فرزندان را می‌توان از طریق روش‌های زیر تعیین کرد، انتقال ژنتیکی و ارثی، روابط دوسویه بین مادر و دختر، منطقه سکونت، شرایط اقتصادی و اجتماعی مادران، بیماری روانی مادران، سابقه محکومیت مادران. بر طبق آمار کلی پدران این افراد نسبت به همسران خود سلطه‌گری نشان داده و آنان را تحت خشونت‌های خانگی و جسمی قرار داده‌اند و سابقه اعتیاد به مصرف موادمخدر داشته‌اند. این افراد حتی تحت خشونت‌های جسمی توسط مادران خود قرار گرفته‌اند و...
وی افزود: تمامی این موارد شرایط را مستعد آن نموده تا زنان تحت بزه‌دیدگی و بزهکاری قرار گیرند، بررسی‌های انجام شده حاکی از آن است که این دسته از زنان در سنین قبل از بلوغ، افسردگی را تجربه می‌کنند و رفتارهای نا به هنجار آنان ابتدا از محیط خانه شروع شده و سپس به اجتماع وارد شده است.
میرشفیعیان در ادامه با اشاره به این مطلب که اضطراب، ترس از آینده، تجاوز، اعتیاد به تریاک و هروئین از همان سنین کودکی منجر به بروز آسیب‌های اجتماعی آنان می‌شود، افزود: اگر زنان در محیط خانواده خود به درستی تربیت نیابند می‌توانند خطرناک‌ترین بزهکاران اجتماعی محسوب شوند. سردی، نابسامانی، فقدان پدر یا بدسرپرست بودن، کثرت اولاد، طلاق والدین، پایبند نبودن به قانون، مشاغل ضداجتماعی مادران در کنار فقدان روحیه اخلاق و تربیت اسلامی از دیگر عوامل بزهکاری و بزه‌دیدگی زنان است.
به گفته وی، دختران از بدو تولد تا زمان ازدواج در کنار مادر و تحت آموزش و تربیت همه جانبه وی قرار دارند، وقتی رفتارهای هیجانی آنان کنترل و مهار نشود، آسیب‌های غیرقابل جبران را به دنبال خواهد داشت. وقتی یک زن، یعنی ریشه و اساس بنیان خانواده، خود به بزهکاری متمایل شود از سایر اعضای خانواده بویژه دختران نمی‌توان انتظار داشت در راه درست و صحیح قدم بگذارند. در صورتی که اگر مرد یک خانواده به بزهکاری روی آورد، دور از ذهن نیست که مادر از خود فداکاری نشان دهد و متعهد به حفظ بقای خانواده مانده و در منسجم بودن آن تلاش نماید.
میرشفیعیان گفت: غالب تأثیرات تربیتی از محیط خانوادگی، اجتماعی حاصل می‌شود. عدم انجام تکالیف مادر نسبت به فرزند خود صدمات جبران‌ناپذیری را به همراه می‌آورد.
وی در خصوص انتقال ژنتیکی و ارثی در بزهکاری تصریح کرد: انتقال ژنتیکی به همراه عوامل محیطی سهم به سزایی در بزهکاری افراد دارد. خصوصیات خلقی به همراه عوامل محیطی بویژه محل سکونت، تشدید می‌یابد و می‌تواند سبب بروز جرم باشد. قبل از انعقاد نطفه و تشکیل جنین عوامل ارثی از طریق ژن‌ها مانند بیماری روانی مادران، خُلق پرخاشگر، بزهکار بودن آنان بر جنین تأثیر می‌گذارد.
میرشفیعان با اشاره به روابط دو سویه بین مادر و دختر نیز یادآور شد: جهت‌دهی به زندگی هر فرزند دختری ابتدا توسط مادر وی صورت می‌گیرد، به همین دلیل است که وابستگی ذهنی دختران به مادران‌شان بیش از سایر افراد است. فریب خوردن کودکان توسط مادران آسان‌تر است. دخترانی که از مهر و محبت مادری بی‌بهره هستند یا از فقدان مادر رنج می‌برند تحت تعلیمات پدر و سایر اقوام قرار می‌گیرند در نتیجه درک صحیحی از معنای مادر پیدا نمی‌نمایند.

فضای مجازی

زنان رکورددار نفوذ در شبکه‌های اجتماعی

سودابه رادفر مشاور امور بانوان وزارت ارتباطات و فناوری اطلاعات خبر داد: ضریب نفوذ شبکه‌های اجتماعی برای مردان ۵۴ درصد و برای زنان ۶۹ درصد است.
ضریب نفوذ کاربر اینترنت و گوشی موبایل در بین مردان ۳۹ درصد و در بین زنان ۶۹ درصد است.
ضریب استفاده از فیس‌بوک در بین زنان ۷۶ درصد و در بین مردان ۶۶ درصد است.
ضریب استفاده از توییتر زنان ۲۲ درصد و مردان ۱۵ درصد می‌باشد. استفاده از توییتر ۲۰ درصد در زنان و ۱۵ درصد در مردان است.
ضریب نفوذ از لینکدین که یک شبکه برای کسب‌وکار اقتصادی است در بین زنان ۱۹ درصد و در بین مردان ۲۴ درصد است. همچنین ضریب نفوذ یوتیوب در بین زنان ۴۶ درصد و در بین مردان ۵۴ درصد است.

حقوق

چه نوع معامله‌ای از نظر قانون، معامله ربوی است و مجازات آن چیست؟

در دین مبین اسلام، ربا یکی از گناهان بسیار بزرگ به شمار می‌رود و گستره حرمت آن غیر از ربا خواران شامل ربا پردازان، شاهدان و نویسندگان اسناد ربا نیز می‌شود. ربای قرضی در فقه و شریعت اسلام بسیار مورد نکوهش بوده و همواره مومنین از آن منع شده‌اند ربای قرضی به معنای آنست که شخص مبلغی وجه نقد به دیگری بدهد و طرف گیرنده وجه ملزم شود مبلغی بیش از میزان دریافت شده عودت دهد.
اما اگر در قرض، زیادی را شرط نکنند بلکه بدهکار در موقع پرداخت چیزی اضافه بدهد، این نه‌تنها حرام نیست بلکه در متون دینی به بدهکار چنین چیزی سفارش هم شده است.
با این حال فقها در تعریف سود حلال گفته‌اند: سود حلال، هر منفعتی که به دست آید و خصوصیات ربا در آن نباشد و دیگر شرائط خریدوفروش در آن رعایت گردد حلال است.
از نمونه‌های سود حلال می‌توان به سود بانک‌ها اشاره کرد.و این سود، سودی است که بانک‌های جمهوری اسلامی ایران به سپرده‌گذاران خود می‌پردازند، علت حلال بودن این سود از دیدگاه فقها این است که کار بانکهای جمهوری اسلامی به این نحو است که به عنوان وکیل از طرف سپرده‌گذاران، سپرده آنها را به صورت قرار دادهای شرعی (مضاربه، مشارکت و...) در اختیار وام‌گیرندگان که در واقع طرف قرار داد و عامل و مجری آن هستند، قرار می‌دهند و بر اساس قرارداد سودی را به عنوان علی‌الحساب و در نهایت به صورت قطعی پرداخت می‌کنند؛ این کار از نظر اکثر فقها و مراجع تقلید، بلا مانع است و تصرف در سود پرداختی از طرف بانک، برای سپرده‌گذار، از حلیت برخوردار است.
قانونگذار جمهوری اسلامی ایران در اصل ۴۹ قانون اساسی دولت را مکلف به مقابله با ربا دانسته و در همین راستا ماده ۵۹۵ قانون مجازات اسلامی، کتاب پنجم، ربا را جرم دانسته و آن عبارتست از معامله جنس مکیل و یا موزون با هم جنس خود تحت هرگونه قراردادی به شرط اضافه، و یا دریافت زائد بر مبنای پرداختی در وام و برای آن مجازات در نظر گرفته است: مرتکبین اعم از ربادهنده، رباگیرنده و واسطه بین آنها علاوه بر ردّ اضافه به صاحب مال به ۶ ماه تا ۳ سال حبس و تا ۷۴ ضربه شلاق و نیز معادل مورد ربا به عنوان جزای نقدی محکوم می‌گردند.
سؤالات حقوقی خود را با بخش اجتماعی روزنامه یا آدرس ایمیل gmail.com@mojtaba.t۱۳ و یا تلفن ۰۹۳۵۸۰۶۰۶۲۱ در میان بگذارید تا در همین ستون به آنها پاسخ داده شود.

* مجتبی طلایی- کارشناس ارشد حقوق و مشاور حقوقی

نیش و نوش

مهر: زنگ خطر سکته مغزی در ایران به صدا در آمده است
این همه فشار روحی بالاخره ما رو سکته میدن!!
اعتماد: خواب می‌بینند، پیشگویی می‌کنند
دیگه حالا تو این اوضاع نابسامان همه پیشگو شدن!!
تسنیم: مدارس هیأت امنایی شهریه ندارند
مگه می‌شه، مگه داریم!!
مهر: عوارض جسمی و روحی شیفت‌های اجباری پرستاران
با اجبار که کار کنی عوارضش اینه که پول زیادی می‌گیری جیبت پر می‌شه!!
ایسنا: یک صنعتگر: با اجرای برجام صنعت قطعه‌سازی جان دوباره گرفت
آخرش ندونستیم برجام فایده داشت یا نه!!
تسنیم: کارگر جوان زیر حجم زیادی از خاک مدفون شد
هر چی بدبختی و بیچارگی و حادثه هست مال قشر کارگره!!
ایرنا: تدبیر دولت یازدهم یخ سرمایه‌گذاری در همدان را ذوب کرد
عجب تدبیری، عجب درایتی !!
ایلنا: بهزیستی همدان مدال طلای مدیریت سبز را دریافت کرد
بدون شرح!!
مهر: تأمین بودجه تعرفه پرستاری از محل درآمد بیمارستان ها
دولت که کفگیرش ته دیگ خورده مگه با پول مریض‌ها بتونه کاری کنه!!
فارس: گورخوابی و نظام رفاهی مطلوب
دیگه چیکار کنن تخت نرم و گرم نداشتن تو گور خوابیدن این همه حاشیه‌سازی می‌شه چی!!
اعتماد: آغاز بازجویی از جعبه سیاه پرونده بابک زنجانی
پس جعبه سیاهش رو هم رو کرد!!
تابناک: سنگ بزرگ مسکن مهر در زمین وزارت راه
سنگ بزرگ برداشتن نشانه نزدنِ زیاد امیدوار نباشین!!
همشهری: کلاس درس برجام تعطیل است
برف بارید کلاس درس برجام تعطیل شد!!

خبر

تسهیل در حرفه‌آموزی مددجویان مرکز توانبخشی

اداره کل آموزش فنی‌وحرفه‌ای استان آمادگی دارد تا آزمون‌های مهارتی مورد نیاز مددجویان سراسر استان را با شرایط تسهیلی خاص برگزار کند.
به گزارش روابط عمومی اداره کل آموزش فنی‌وحرفه‌ای همدان؛ مدیرکل آموزش فنی‌وحرفه‌ای استان به همراه مدیرکل بهزیستی از مرکز توانبخشی حرفه‌آموزی قدس همدان بازدید کردند.
مدیرکل آموزش فنی‌وحرفه‌ای استان در این بازدید اظهار کرد: به عنوان یک مسئولیت اجتماعی تلاش خواهیم کرد زمینه‌های تسهیلی لازم برای شرکت مددجویان با در نظر گرفتن آزمون‌های متناسب با این گروه را فراهم آوریم؛ چراکه در این زمینه باید محدودیت‌های آنان را در نظر گرفت.
علیرضا مهرابی افزود: به همین منظور با بازدید کارشناسان آموزش فنی‌وحرفه‌ای از مراکز حرفه آموزشی سعی خواهیم کرد تا ضمن آشنایی کارشناسان با این توانمندی‌ها بسترهای لازم برای همکاری‌های بیشتر و برگزاری آزمون‌ها با در نظر گرفتن شرایط خاص برای این عزیزان فراهم آوریم.
مدیرکل بهزیستی استان نیز با اشاره به فعالیت‌های گسترده این سازمان در حوزه‌های مختلف توانمندسازی جامعه هدف را یکی از اولویت‌های کاری برشمرد و گفت: طی برنامه‌ریزی‌های مدون و عملیاتی به دنبال توانمندسازی مددجویان در حوزه‌های مختلف هستیم که یکی از این اقدامات گسترش فعالیت‌های حرفه‌آموزی در جهت فراگرفتن یک مهارت و فراهم شدن بستر اشتغال و... برای آنهاست.
حمیدرضا الوند افزود: تمامی این مهارت‌ها با رعایت استانداردهای فنی‌وحرفه‌ای آموزش داده می‌شوند و هرجا از مددجویان سازمان در حوزه اشتغال توسط کارفرمایان استفاده شده راندمان کاری بالایی گزارش شده است.

ابلاغ دستورالعمل ۱۰گانه عفاف و حجاب به دستگاه‌های اجرایی

در زمینه ترویج عفاف و حجاب کارکنان دولت در دستگاه‌های اجرایی برنامه ۱۰گانه‌ای از سوی وزرات کشور ابلاغ شد.
به گزارش ایسنا، جانشین قائم‌مقام وزیر کشور رضایتمندی ارباب‌رجوع و ترویج عفاف و حجاب و تحقق دولت الکترونیک را از برنامه‌های مهم برای تحقق حقوق شهروندی دانست و گفت: در دولت تدبیروامید زمینه رضایتمندی مردم و کاهش تخلفات اداری فراهم شده است.
علی ملازاده تأکید کرد: استان مازندران در زمره استان‌های برتر و سرآمد در زمینه حقوق شهروندی است و اقدامات و فعالیت‌های بسیار خوبی در استان صورت گرفته است.
وی وظیفه اصلی ستاد صیانت از حریم امنیت عمومی و حقوق شهروندی را ترویج فرهنگ عفاف و حجاب و دفاع از حقوق شهروندی دانست و گفت: در زمینه ترویج عفاف و حجاب کارکنان دولت در دستگاه‌های اجرایی برنامه ۱۰گانه‌ای از سوی وزرات کشور ابلاغ شد و انتظار می‌رود همه دستگاه‌های اجرایی این برنامه‌ها را عملیاتی کنند.

دانشگاه

حرکت دانشگاه‌ها به سمت اندیشه‌سازی

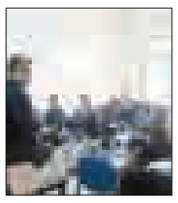

باید از حالتی که فقط به دنبال برطرف کردن نیازهای اولیه در دانشگاه‌ها هستیم، برون بیاییم که برای رهایی از این فضا باید به سمت اندیشه‌سازی برویم و این توانایی در دانشگاه فرهنگیان وجود دارد.به گزارش ایسنا، معاون دانشجویی دانشگاه فرهنگیان کشور گفت: باید زمینه‌های مختلف برای دانشجویانی که به تربیت نسل بعد می‌پردازند را فراهم کنیم و از این لحاظ که دانشگاه فرهنگیان نقش تربیت معلمان را عهده‌دار است، بسیار اهمیت دارد.عباس قنبری عدیوی، ادامه داد: اساس کار تعلیم و تربیت، تربیت یک شهروند خوب با جنبه‌های شخصیتی کامل است که می‌تواند به نقش‌آفرینی در جامعه به بهترین نحو بپردازد. قنبری عدیوی ابراز کرد: رابطه بین دانشجو و استاد رابطه ارباب‌ورعیتی نیست، بلکه معلم و دانشجویی است که باید حرمت دانشجو را نگه‌داریم و امنیت روحی و روانی وی را تأمین کنیم.

نکته

قهوه با التهاب ناشی از افزایش سن مقابله می‌کند

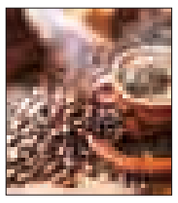

مطالعات انجام شده نشان می‌دهد کافئین می‌تواند با التهاب ناشی از افزایش سن مقابله کند.
به گزارش ایسنا، یکی از نویسندگان این تحقیق گفت: یافته‌های این مطالعه توضیح می‌دهد چرا افرادی که قهوه مصرف می‌کنند در مقایسه با افرادی که از این نوشیدنی مصرف نمی‌کنند عمر طولانی‌تری دارند.
محققان آمریکایی اطلاعات مربوط به بیش از ۱۰۰ نفر را ارزیابی کردند تا مشخص شود چگونه با افزایش سن این سیستم تغییر می‌کند. همچنین نمونه خون شرکت‌کنندگان و سوابق خانوادگی و پزشکی‌شان مورد بررسی قرار گرفت.
نتایج به دست آمده نشان داد در بدن افراد مسن‌تر سطح بالاتری از پروتئین التهابی در مقایسه با افراد جوان‌تر وجود دارد.

بهداشت

وزیر بهداشت پاسخگوی واردات داروهای بی‌کیفیت باشد

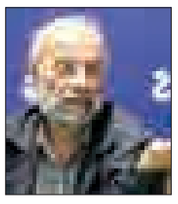

وزارت بهداشت موظف به کنترل کیفی فرآورده‌های دارویی وارداتی است و باید پاسخگوی واردات داروهای بی‌کیفیت باشد. به گزارش مهر، عضو کمیسیون اجتماعی مجلس با انتقاد از واردات داروهای بی‌کیفیت خارجی، گفت: افزود: وظیفه ذاتی وزارت بهداشت و معاونت دارو و درمان این وزارتخانه، کنترل کیفی فرآورده‌های وارداتی مانند غذا و دارو است اما متاسفانه در حال حاضر گزارشاتی درباره واردات داروهای بی‌کیفیت خارجی که مشابه داخلی دارند به دست ما رسیده است، هر چند در این رابطه کمبود دارویی وجود ندارد. علیرضا محجوب تصریح کرد: وزارت بهداشت نباید به راحتی مجوز واردات چنین داروهای بی‌کیفیتی را صادر کند؛ زیرا بر اساس بررسی‌ها داروهای تولید داخل کیفیت مناسب‌تر و مؤثرتری نسبت به این داروها دارند.

پیام تاریخ، تمدن و فرهنگ مادستان
The Message Of Madestan's History & Civilization & Culture
روزنامه همدان پیام
۶
پنجشنبه ● ۳۰ دی‌ماه ۱۳۹۵ ● شماره ۲۸۳۰
اقتصاد
eghtesad@hamedanpayam.com

برگزاری دوره آموزشی صنعت چاپ در همدان

مدیرکل ارشـاد همدان از فعالیت ۱۴۳ مرکز چاپ در همدان خبر داد و گفت: ۲ دوره آموزشـی چاپ ویژه کارشناسان استان‌های غرب کشور در همدان برگزار شد.
فاضل عبادی عنوان کرد: نخسـتین دوره آموزش چاپ در نیمه نخست امسـال در همدان برگزار شد و دومین دوره آن نیز با حضور اساتیدی از تهران در حوزه چاپ، طراحی و آشنایی با سامانه چاپ تا پایان سال برگزار می‌شود.
وی با اشـاره به فعالیت چاپخانه پیام‌رسـانه در همدان نیز گفت: در ایـن چاپخانه حدود ۵۰ نفر نیرو در ۳ شـیفت کاری فعالیت می‌کننـد، در چاپخانه‌هـای دیگر نیز به طـور میانگین ۲ تا ۵ نفر کار می‌کنند.
عبادی افزود: دوره آموزشـی سـامانه چاپ نیز با حضور کارشناسان استان‌های لرستان، کردسـتان، ایلام و کرمانشاه در روزهای یکشنبه و دوشـنبه ۱۹ و ۲۰ دی‌ماه با هماهنگی دفتر امور چاپ وزارت ارشاد در همدان برپا شد.
وی بـا بیان اینکـه در این دوره مراحـل انجام تمام امـور مربوط به متقاضیان و دارندگان مجوز چاپ، از طریق سـامانه آموزش داده شد، افزود: طبق سیاسـت‌های دفتر امور چاپ در راستای اجرای ضوابط در دولت الکترونیک، از سـال ۹۶ تمامی امور مربـوط به چاپ از طریق سامانه مذکور انجام می‌شود.
مدیرکل ارشـاد همدان گفت: در گذشته کارهای پژوهشی و مطالعاتی در حوزه صنعت چاپ به شـکل مستمر و منسجم نداشتیم و به تازگی امسـال در دسـتور کار ما قرار گرفته و از ابتدای امسال هم در حوزه آموزش ۲ دوره آموزشی در همدان برگزار شده است.

خبـر

۱۰۰ درصد کشت چغندرقند در همدان مکانیزه است

مدیر زراعت سازمان جهادکشـاورزی استان همدان گفت: ۱۰۰ درصد عملیات کاشت، داشت و برداشت چغندرقند در این استان به صورت مکانیزه انجام می‌شود.
امیر لاهوتیان با بیان اینکه ۶ هزار هکتار از اراضی این استان در برنامه کشـت محصول چغندرقند قرار دارد افزود: کشـت این محصول از جنوب اسـتان آغاز می‌شود و تا شهرستان رزن واقع در شمال استان ادامه می‌یابد.
وی با بیان اینکه میزان تولید چغندرقند در اسـتان در سـال گذشته ۳۵۰ هزار تن بوده است به ایرنا گفت: عملکرد در واحد سطح مزارع چغندرقند در این استان از متوسط کشوری بالاتر بوده حدود است.
وی ادامـه داد: متوسـط عملکرد چغندرقند کشـور ۳۸ هزار و ۸۰۰ کیلوگرم است و در حال حاضر عملکرد این محصول در استان حدود ۵۹ تن در هکتار است و این میزان نیز در مقایسه با عملکرد سال‌های قبل رشد قابل توجهی داشته است.
مدیر زراعت سازمان جهادکشاورزی اسـتان همدان مهمترین عامل افزایش متوسـط عملکرد و همچنین رشـد کمی و کیفی چغندرقند استان را کشت و برداشت مکانیزه در مزارع و توسعه شبکه‌های نوین آبیاری عنوان کرد.
لاهوتیان با بیان اینکه قرارداد این میزان سطح زیر کشت چغندرقند با کارخانه‌های قند همدان، اصفهان، لرستان و بیستون منعقد شده است یادآور شـد: شهرستان‌های نهاوند، اسدآباد و تویسرکان از عمده‌ترین تولیدکنندگان این محصول هستند.
وی ادامه داد: این آمادگـی وجود دارد تا مقدمات ارتباط میان تجار، بازرگانان و فعالان اقتصادی همدان و چک فراهم شـود تا پس از آن کار را به خود آنها واگذار کنیم.

اخبار کوتاه

رشد ۱۱۰ درصدی فروش رنو در بازار ایران پس از برجام

تسنیم: گـروه خودروسازی رنو در گزارش عملکرد سال ۲۰۱۶ خود اعلام کرده که میزان فروش خودروهای این شرکت در ایران با افزایش ۱۱۰/۷ درصدی مواجه بوده و رنو توانسـته ۸/۴ درصد از سهم بازار خودروی ایران را به خود اختصـاص دهد، در حالی که این رقم در سـال ۲۰۱۵ میلادی ۳/۷ درصد بوده است. میزان فروش خودروهای شرکت رنو در بازار ایران در سال گذشته میلادی (سال ۲۰۱۶ مصادف با سال اول اجرای برجام) به ۱۰۸ هزار و ۵۳۶ دستگاه رسیده است.

نارنگی پاکستان هم وارد بازار میوه شد

مهر: پیش از این، شاهد توزیع میوه‌هایی مانند شبرنگ آفریقایی، انبه کنیا، شاه بلوط ترکیه و گلابی آمریکایی در بازار بودیم و از چند روز گذشـته، عرضه غیرقانونی نارنگی پاکستانی نیز به این میوه‌ها افزوده شده است.

اعطای مجوز برای واردات شکر آغاز شد

فارس: حسـن عباسی معروفان، معاون شـرکت بازرگانی دولتی در مورد آخرین وضعیت تولید و واردات شـکر گفت: برای تنظیم بازار سال ۹۶، مجوز واردات ۷۰۰ هزار تن شکر به تدریج آغاز شده است.
وی افزود: سالانه در کشـور ۲ میلیون و ۲۰۰ هزار تن شکر مصرف می‌شـود، که ایران جزو کشـورهای پرمصرف در حوزه شکر است و پیش‌بینـی می‌کنیم از چغندر و نیشـکر داخلی یک میلیون و ۶۲۰ هزار تن شـکر استحصال شود و مابقی آن یعنی حدود ۶۰۰ هزار تن از طریق واردات تأمین خواهد شـد که وزارت جهادکشاورزی برای احتیاط مجوز واردات ۷۰۰ هزار تن را صادر کرده است.

آگهی حصر وراثت
آقای علی مبارک‌آبادی دارای شماره شناسـنامه ۱۷۱ به شرح دادخواست کلاسه ۹۵۰ح۱۱۲ از این حوزه درخواست گواهی حصروراثت نموده و چنین توضیح داده که شادروان میثم مبارک‌آبادی به شماره شناسنامه ۳۸۶۰۶۵۰۶۳۷ در تاریخ ۹۵/۹/۲ در اقامتگاه دائمی خود بدرود زندگی گفته ورثه حین‌الفوت آن متوفی /متوفیه منحصر است به:۱-علی مبارک‌آبادی به شماره شناسنامه ۱۷۱ متولد ۱۳۴۲ صادره از خدابنده‌لو پدر متوفی ۲-رقیه گروسـی به شماره شناسنامه یک متولد ۱۳۳۷ صادره از زنجان مادر متوفی اینک با انجام تشریفات مقدماتی درخواست مزبور را در یک نوبت آگهی می‌نماید تا هر کسی اعتراضی دارد و یا وصیتنامه از متوفی نزد او باشد از تاریخ نشر نخستین آگهی ظرف یک ماه تقدیم دارد والا گواهی صادر خواهد شد. (م‌الف ۱۱۲)
رئیس حوزه شماره ۱۱۲ شورای حل اختلاف همدان

مدیر شعب بانک مسکن استان همدان در گفت‌وگو با همدان‌پیام خبر داد:

تک‌رقمی شدن نرخ سود تسهیلات صندوق مسکن یکم

رکود در اقتصاد و بخش مسکن و اثر روانی تورم جهشی مسکن در سنوات قبل در همدان، موجب شده است تا استقبال متقاضیان خرید مسـکن برای اسـتفاده از تسـهیلات صندوق پس‌انداز مسکن یکم با نـرخ ۸ و ۹/۵ درصد که نیازمند سپرده‌گذاری یکساله است، کمتر از حد انتظار باشد. با عنایت به اینکه بسیاری از مردم معتقدند که سـال ۹۵ بهترین زمان خرید مسـکن اسـت لیکن اگر پولشان به مدت یکسـال در بانک تودیع شـود؛ در سـال ۹۶ با تورم در بخش مسـکن مواجه می‌شـوند و توان خریدشان پایین می‌آید. همین موارد موجب شده است تا همدانی‌ها بر خلاف انتظار از اسـتان‌های همتراز و یا دارای رتبه در گرانی مسکن، در افتتاح این حساب بسیار عقب‌تر باشند و استان‌هایی چون تهران، اصفهان و شیراز در ایجاد تقاضا برای ثبت‌نام مسکن اولی‌ها چند قدم جلوتر باشند که نتیجه این آمار، ایجاد رونق در بخش‌های مسکن، صنایع پایین دستی و بالا دستی، رونق اقتصادی و اشتغال بیشتر در این استان‌ها خواهد بود. رسول مالمیر مدیر شـعب بانک مسکن اسـتان همدان در این رابطه توضیحاتی داده است که شرح این گفتگو را در ادامه ملاحظه می‌فرمایید:

اسـتقبال همدانی‌ها از حسـاب صندوق پس‌انداز مسکن یکم تاکنون چطور بوده است؟

از ابتدای شروع طرح یعنی خردادماه سال ۹۴ تاکنون ۲ هزار و ۲۶۹ نفر حسـاب صندوق پس‌انداز مسکن یکم افتتاح کرده‌اند و تاکنون ۷۱ فقره از این تسهیلات در استان پرداخت شـده است که این آمار نسبت به استان‌های دیگر ناچیز اسـت؛ زیرا در اصفهان ۸ هزار، در مازنـدران ۶/۶۰۰، در گیلان ۵/۲۰۰، و حتی در اسـتان مرکزی ۳/۲۰۰، در قزوین ۲/۹۰۰ نفر برای تسـهیلات مسـکن یکم ثبت‌نام کرده و افتتاح حسـاب کرده‌اند. در صورتی که با توجه به پتانسیل استان انتظار می‌رفت، تعداد متقاضیان این تسهیلات در همدان بسیار بیشتر از آمار فوق‌الذکر باشد.

دلیـل اسـتقبال کم‌همدانی‌ها از این تسهیلات با نرخ ۸ و ۹/۵ درصد چیست؟

فکر می‌کنـم عامل اصلی اسـتقبال اندک همشـهریان، اثر روانی تورم لجام‌گسیخته مسکن در سنوات پیشین و اطلاعات اندک درباره این تسهیلات باشد.
با اینکه تاکنون تبلیغات محیطی، رسانه‌ای و پیامکی قابل توجهی داشته‌ایم و به دستگاه‌ها و شـرکت‌های خصوصی و دولتی هر ماهه بیش از ۱۰۰ نامه ارسال کرده‌ایم تا کارکنان خود را با این این خدمت فوق‌العاده آشـنا کنند، لیکـن هنوز در بین مـردم تا حدود زیادی ناشناخته مانده است و انتظار می‌رود دستگاه‌ها و شـرکت‌ها توجه جدی به این موضوع داشـته باشند. بنابراین لازم می‌دانم از همـکاری خوب آقای شـهابی مدیرکل محترم روابـط عمومی و امـور بین‌الملل اسـتانداری، مسـئولان و کارکنان تلاشگر روزنامـه همدان‌پیـام و همچنیـن اداراتی که در اطلاع‌رسـانی این امکان استثنائی و بی‌نظیر؛ با نگاهی فراسازمانی و رویکردی، سیسـتمی عمل کرده‌اند؛ نهایت تشـکر و قدردانی را داشـته باشم؛ چون این حساب زمینه‌سـاز رونق اقتصادی و مسکن استان اسـت و با توجه به اینکه اعتبار محدودی از طـرف دولت برای این طرح مشـخص شده و از طرفی سهمیه‌بندی مشخصی برای استان‌ها تعیین نشده بنابراین اگر شهروندان از این تسـهیلات استفاده نکنند، استان‌های دیگر بهره بیشـتری از آن خواهند برد و با توجه به اینکه رونق در بخش مسـکن ۱۳۰ شغل بالادسـتی و پایین‌دستی را هم رونق می‌بخشد و هر ۶۵ مترمربع یک شغل پایدار ایجاد می‌کند بایـد در این بخش بتوانیم از اسـتان‌های دیگر پیشی بگیریم و متقاضیان بیشـتری را برای ثبت‌نام جـذب کنیم، که جـذب این منابع توجـه و همیاری جدی دستگاه‌های استان را هم می‌طلبد.
استان‌هایی مانند اصفهان با ۸ هزار متقاضی، سال بعد می‌توانند علاوه بر ایجاد رونق در بخش مسکن اشتغالزایی قابل توجهی را در استان خود ایجاد کند که اگر تعداد متقاضیان در همدان هم با سـرعت بیشتری افزایش نیابـد، در ایجاد شـغل و رونـق اقتصادی ضعیف‌تر از استان‌های دیگر عمل خواهیم کرد.

ممکن است بخشـی از استقبال کم‌همدانی‌هـا از این وام به این دلیل باشد که مردم از گران شدن مسکن در سـال آینده نگران هستند و فکر می‌کنند بـا تودیع سـپرده خود در بانک مسکن در سـال آینده نتوانند خانه‌ای که امسال می‌توانند بخرند، را خریداری کنند؟

بله، این هم می‌تواند یکی از دلایل باشـد. در صورتی که تفکر درستی نیست، باید این را در نظر بگیریم با اینکه همدان در بین اسـتان‌ها رتبـه ششـم در گرانی مسـکن را در سـنوات قبل به خـود اختصاص داده است، اما استان‌هایی مانند اصفهـان، تهران و مشـهد که در گرانی در صدر جـدول قرار دارند بیشـترین متقاضی برای این تسهیلات را دارند و اگر این طرز تفکر صحیح بـود باید این اسـتان‌ها از نظر تعـداد متقاضی در انتهای جـدول قرار می‌گرفتند.

اگر افزایـش قیمتی هم وجود داشته باشد، در حد تورم سالیانه خواهد بود و با توجه به شرایط کنونی؛ احتمال گرانـی بیش از تورم وجود ندارد

پیش‌بینی‌تان از رونق و تورم در بخش مسـکن سال ۹۶ چیست؟

با توجه به افتتاح ۲ هزار و ۲۶۹ فقره صندوق مسکن یکم، که اکثرا پتانسیل خرید مسکن را نیز دارند؛ انتظار می‌رود حرکت خوبی را برای سال ۹۶ در مقایسه با سال‌جاری شاهد باشیم ضمن اینکه بر اساس نظر کارشناسان، اگر افزایش قیمتی هم وجود داشته باشد، در حد تورم سـالیانه خواهد بود و با توجه به شـرایط کنونی؛ احتمال گرانی بیش از تورم وجود ندارد.

درباره مقدار و شـرایط دریافت تسـهیلات از محل حساب صندوق مسکن یکم بگویید؟

حساب صندوق مسکن یکم فرصتی طلایی برای افزایش قدرت خرید متقاضیان است. سقف این تسـهیلات در تهران ۸۰ میلیون تومان، درهمدان ۶۰ میلیون تومان و در سایر شهرهای استان ۴۰ میلیون تومان است.
نرخ سود این تسهیلات برای خرید مسکن در بافت فرسوده ۸ درصد و در سایر مناطق شـهری ۹/۵ درصد است که بازپرداخت آن ۱۲ ساله و ۱۴۴ قسط است.
برای شـهر همدان با احتسـاب دریافت تسـهیلات ۶۰ میلیـون تومانـی در بافت فرسـوده و بازپرداخت ۱۲ سـاله با سود ۸ درصد و به شکل ساده اقساط ماهانه آن ۶۵۵ هـزار تومان و به صورت پلکانی ۵۱۷ هزار تومان می‌شود.
اما اگر خرید مسـکن در یعنی با سود ۹/۵ درصد باشد، مبلغ اقساط ماهیانه آن با تقسیط ساده ۷۰۵ هزار تومان و در پلکانی ۵۶۰ هزار تومان می‌شود.
در سایر شهرهای استان تسهیلات در بافت فرسـوده با سـود ۸ درصد با محاسـبه به صورت ساده ۴۴۰ هزار تومان و به صورت پلکانی ۳۴۴ هزار تومان می‌شود. در خارج از بافت فرسـوده و با سود ۹/۵ درصد هم بازپرداخت آن ماهیانـه ۴۷۰ هزار تومان و بازپرداخـت پلکانی آن ۳۷۴ هـزار تومان می‌شود.
همه این شـرایط برای وام انفرادی است و اگر هر زوج ۶۰ میلیون تومان و در مجموع ۱۲۰ میلیون تومان تسهیلات دریافت کنند، بازپرداخت اقسـاط آن هم ۲ برابر می‌شـود. که به نظرم بهترین شـرایط دریافت تسهیلات همین اسـت. یعنی هـر یک از زوجیـن ایـن وام را دریافت کننـد که با ۶۰ میلیـون تومان سـپرده خودشـان جمعـاً ۱۸۰ میلیون تومان می‌شود و بر اساس بررسی کارشناسان بانک مسکن، می‌توانند با این مقدار پول در مناطق متوسط شـهر آپارتمان مناسبی را خریداری کنند.

آیا بـرای خرید مسـکن بـا ایـن تسهیلات محدودیتی در سال ساخت آن وجود دارد؟

بله، طبق شرایط بانک مسکن نباید بیش از ۱۵ سـال از تاریخ صدور پروانه آن گذشته باشد البته امیدواریم این شرایط تعدیل شود.

آماری از تسهیلات پرداختی این بانک ارائه نمایید؟

بانـک مسـکن بـا ۲۷/۱ درصد سـهم از تسـهیلات پرداخت شده شبکه بانکی رتبه اول را در اسـتان دارد. مانـده تسـهیلات پرداخت شده ۱۸ هزار و ۴۰۰ میلیارد ریال است.
در بخش روسـتایی هـم، تاکنـون برای بازسازی و بهسازی به ۱۸ هزار و ۳۰۰ واحد تسهیلات پرداخت شـده که در این حوزه هم رتبه اول اسـتان و غرب کشور به بانک مسکن اختصاص دارد.
این آمار در حالی اسـت که بانک مسکن با ۳۵ شـعبه معادل ۱۰ درصد از شعب شبکه بانکی اسـتان در رتبه پنجـم و با ۲۶۵ نفر پرسـنل یعنی ۸/۹ درصد از پرسـنل شبکه بانکی در جایگاه هفتم استان قرار دارد.
بانک مسـکن در بخش مانده منابع هم رتبه دوم شبکه بانکی استان را به خود اختصاص داده که این اعتماد مردم را نشـان می‌دهد و دریافت لوح تقدیر از استاندار محترم جناب آقای مهندس نیکبخت در سال ۹۴ به واسطه کسب رتبه نخسـت در تکریم ارباب‌رجوع در گـروه بانک‌ها و بیمه از حسـن توجه شهروندان فهیم و تلاش مجدانه کارکنان در ارائه خدمت شایسته به همشهریان حکایت دارد. ضمن اینکه این جایگاه یعنی رتبه دوم بانک مسـکن در شبکه بانکی استان در کل کشور بی‌نظیر می‌باشد.

بانک مسکن یک بانک تخصصی اسـت اما با توجه بـه اینکه در حال حاضر مسـکن در رکود اسـت و از طرفی هم بخش تولید استان احتیاج به کمک بانک‌هـا دارد آیا برنامه‌ای دارید که در این بخش هم کمک حال باشید؟

ما به سـازمان صنعت و معدن آمادگی خود را بـرای پرداخت تسـهیلات به واحدهای تولیدی که مرتبط با بخش مسـکن باشـند اعلام کرده‌ایم و همانگونه که پیشـتر اشاره شـد حمایت از واحدهای تولیدی مرتبط با مسکن و ساختمان، اشتغالزایی قابل توجهی را به همراه خواهد داشت.
البته بانک مسکن در اکثر حوزه‌ها همچون خرید خودرو، مضاربه، خرید ماشین‌آلات، دفتر کار، خرید مطب، سرمایه در گردش و خرید کالا به متقاضیان مشمول، تسهیلات پرداخت می‌نمایـد و از آنجایی که بانک مسـکن خـود را ملزم بـه رعایت عقود بانکداری اسـلامی می‌داند به همین دلیل تسـهیلاتش را پس از انجام کارشناسـی پرداخت می‌کند، به طور مثال تسـهیلات مشـارکت را در چند مرحله و بر اسـاس پیشرفت فیزیکی پروژه پرداخت می‌نماید.
نکته قابل توجه آنسـت که بانک مسکن ضمـن رعایـت دقیق دسـتورالعمل‌های صادره از سـوی بانک مرکزی تسهیلات خود را با نرخ واقعی تعیین شـده و بدون هیچگونه انسـدادی از مبلغ تسـهیلات، پرداخت می‌کند.

شـما در بخش تقاضا در حوزه مسکن تسهیلات پرداخت می‌کنید. آیا در بخش عرضه هم توانسته‌اید تسهیلاتی برای انبوه‌سازان در نظر بگیرید که رضایت آنهـا را ایجاد کند؟

بانک مسـکن در راسـتای ایجاد توازن به هر دو طیف یعنـی عرضه‌کنندگان و متقاضیان مسـکن ارائه خدمت می‌نماید. به‌گونه‌ای که در سـال ۹۵ برای احداث ۲/۳۰۰ واحد تسـهیلات پرداخت کرده است. انبوه‌سازان می‌توانند برای احداث به روش سنتی به ازای هر واحد تا سقف ۹۰ میلیون تومان، بـه روش نیمه‌صنعتی ۱۱۰ میلیـون تومان و بـا روش صنعتی ۱۳۰ میلیون تومان تسهیلات با نرخ سود ۱۸ درصد و بدون سپرده‌گذاری دریافت نمایند و تنها انتظاری که بانک مسکن از مشتریان خود دارد اینست که گیرندگان تسهیلات بانک مسکن را به عنوان بانک عامل خود انتخاب نمایند.
در خصوص اسـتقبال اندک انبوه‌سازان به ذکر این نکته بسـنده می‌کنم که بر اسـاس بررسـی‌های به عمل آمده از سال ۷۴ تا ۹۴ میانگین نرخ بازدهی مسکن و ساختمان ۲۷ درصد سالیانه بوده که در این ۲۰ سال هیچ صنعتی تا این اندازه بازدهی نداشته است.
در پایان ضمن قدردانی از حسن توجه شما و مخاطبـان ارجمند همدان‌پیام، امیدوارم با همدلی و همیاری در آینده شـاهد رونق در بخش مسکن باشیم که این امر طبیعتاً خروج اقصاد از رکود و اشتغالزایی را نیز به همراه خواهد داشت.

آگهی حصر وراثت
آقای محمد صفری به شـماره شناسنامه ۲۹۰ به استناد شهادتنامه و گواهی فوت و رونوشت شناسـنامه ورثه، درخواستی به شماره ۹۷۱/۹۵ تقدیم این شورا نموده چنین اشعار داشـته است که شادروان معصومه ابراهیمی به شماره شناسنامه ۱۲۱۴۹ در تاریخ دوشنبه ۱۶ فروردین ۱۳۹۵ در گذشته و ورثه وی در هنگام درگذشت عبارتند از: ۱-محمد صفری فرزند چراغعلی به شـماره شناسـنامه ۲۹۰ همسر متوفی ۲-سـمیه صفری فرزند محمد به شماره شناسنامه ۴۰۴۰۰۹۷۵۹۹ دختر متوفی ۳-زهرا صفری فرزند محمد به شـماره شناسـنامه ۴۰۴۰۰۰۳۸۰۲ دختر متوفی ۴-منصور صفری فرزند محمد به شماره شناسنامه ۲۱۳۸۱ پسر متوفی ۵-کبری صفری فرزند محمد به شـماره شناسـنامه ۱۹۹۹۹ دختر متوفی ۶-مصطفی صفری فرزند محمد به شماره شناسنامه ۷۷ پسـر متوفی ۷-جعفر صفری فرزند محمد به شماره شناسـنامه ۱۸۰۸۳ پسـر متوفی ۸-زهرا صفری فرزند محمد به شماره شناسـنامه ۱۷۵۷۲ دختر متوفی اینک با انجام تشـریفات مقدماتی درخواست مزبور را در یک نوبت آگهی می‌نماید تا هر کسـی اعتراضی دارد و یا وصیتنامه از متوفی نزد او باشـد از تاریخ نشر نخسـتین آگهی ظرف یک ماه تقدیم دارد والا گواهی صادر خواهد شد. (م الف ۱۰۶۱)
رئیس حوزه شماره ۱۱۱ شورای حل اختلاف بهار

آگهی حصر وراثت
خانم فاطمه پوراسـحاق فرزند فتحعلی دارای شـماره شناسنامه ۱۰۴۶۵۳ به شرح دادخواست کلاسـه ۱۲۷/۹۵۰۵۱۱ از این حوزه درخواست گواهی حصروراثت نموده و چنین توضیح داده که شـادروان ابراهیم صحراکار همدانی به شماره شناسنامه ۱۰۸۹۴ در تاریخ ۹۵/۹/۱۳ در اقامتگاه دائمی خود بدرود زندگی گفته ورثه حین‌الفوت آن متوفی /متوفیه منحصر اسـت به:یک عیال دائم و سه فرزند دختر ولاغیر ۱- فاطمه پوراسحق فرزند فتحعلی به شماره شناسنامه ۱۰۴۶۵۳ متولد ۱۳۴۰ صادره از همدان همسـر متوفی ۲-مریم صحراکار همدانی فرزند ابراهیم به شماره شناسنامه ۸۱۹ متولد ۱۳۵۷ صادره از همدان دختر متوفی ۳-مینا صحراکار همدانی فرزند ابراهیم به شـماره شناسـنامه ۸۰۲ متولـد ۱۳۶۴ صادره از همدان دختر متوفی ۴-لیلا صحراکار همدانی فرزند ابراهیم به شـماره شناسنامه ۱۸۸۶ متولد ۱۳۵۸ صادره از همدان دختر متوفی ولاغیر ارزش ماترک متوفی بیش از سی میلیون ریال می‌باشـد اینک با انجام تشریفات مقدماتی درخواست مزبور را در یک نوبت آگهی می‌نماید تا هر کسی اعتراضی دارد و یا وصیتنامه از متوفی نزد او باشـد از تاریخ نشر نخستین آگهی ظرف یک ماه تقدیم دارد والا گواهی صادر خواهد شد. (م‌الف ۲۱۸)
رئیس حوزه شماره ۱۲۷ شورای حل اختلاف همدان

خودرو

۱۱ خودروی داخلی در پایین‌ترین سطح کیفی

سایپا ۱۱۱، سایپا ۱۳۲، سـایپا ۱۳۱، تیبا، تیبا هاچ‌بک، ام‌وی‌ام S ۱۱۰، پژو پارس، سـمند، پژو ۴۰۵، لیفـان X۶۰ و ام‌وی‌ام ۵۵۰ در پایین‌ترین سطح کیفی قرار دارند.
به گزارش ایسنا، شـرکت بازرسی کیفیت و استاندارد ایران هر ماهه کیفیت خودروهای در حال تولید در خودروسازان داخلی را ارزیابی کرده و گزارش رده‌بندی کیفی این محصولات را تهیه می‌کند.
این گزارش‌ها از یکسو برای اطلاع وزارت صنعت، معدن و تجارت از نحوه عملکرد یکی از مهمترین بخش‌های صنعتی کشـور به این وزارتخانه ارسال شده و از سوی دیگر نسخه‌ای از آن نیز برای آگاهی افـکار عمومی و مصرف‌کنندگان از کیفیـت خودروهای داخلی، در سایت این شرکت بازرسی منتشر می‌شود.
در این زمینه بر اسـاس جدیدترین گزارش منتشـر شده از وضعیت کیفی خودروهای سواری تولیدی در آذرماه امسال، مشخص شده که ۱۱ مدل سواری در حال تولید در خودروسازان داخلی در پایین‌ترین سطوح کیفیت قرار داشته و تنها یک ستاره از ۵ ستاره کیفی را دریافت کرده‌اند. این خودروها شـامل سایپا ۱۱۱، سایپا ۱۳۲، سایپا ۱۳۱، تیبا، تیبا هاچ‌بک، ام‌وی‌امS ۱۱۰، پژو پارس، سمند، پژو ۴۰۵، لیفان X۶۰ و ام‌وی‌ام ۵۵۰ هستند.
در مدل ارزیابی کیفیت خودروهای داخلی، این محصولات بسـته به کیفیت خود یک تا ۵ سـتاره دریافت می‌کنند. یک ستاره پایین‌ترین سطح کیفی و ۵ ستاره بالاترین سطح کیفی را نشان می‌دهد.

نفت

آشفتگی در بازار نفت

در روز سه‌شـنبه، بازار نفت با مسائل گوناگونی دست‌وپنجه نرم کرد. قیمت نفت از یکسو به خاطر حمایت عربستان سعودی از توافق جهانـی کاهش و تأکید وزیر انرژی این کشـور بر پایبندی به توافق اوپک و از سـوی دیگر به خاطر افزایش تولید نفت در ایالات متحده آمریکا و شک و تردید در مورد پایبندی سایر تولیدکنندگان به توافق اوپک، دستخوش تغییراتی شده است.
به گزارش تابناک، دیروز (تا ساعت ۱۴) قیمت آتی نفت خام برنت بین الملل، نسـبت به قیمت روز قبل ۱۰ سنت کاهش یافت و این نفت در بازار بشکه‌ای ۵۵/۷۶ دلار معامله شد، این در حالی است که معامله آتی نفت وست تگزاس اینترمدیت آمریکا نیز با ۱۵ سنت افزایش، بشکه‌ای ۵۲/۵۱ دلار صورت گرفت. در ادامه روز گذشـته (ساعت ۱۸) قیمت آتی نفت خام برنت بین‌الملل با ۷۶ سـنت افزایش نسبت به روز قبل، به بشـکه ای ۵۶/۵۲ دلار رسید. نفت وست تگزاس اینترمدیت آمریکا نیز با ۸۲ سـنت افزایش، بشکه ای ۵۳/۱۹ دلار معامله شد. این افزایش قیمت بیشـتر به خاطر کاهش ارزش دلار بوده است. در روز سه‌شنبه، کاهش ارزش دلار که از ابتدای امسال آغاز شده، شدت بیشتری یافت. دیروز شـاخص دلار بیشتر به خاطر بیان نسنجیده و عجولانه این نظر دونالد ترامپ، رئیس‌جمهور منتخب آمریکا بود که گفت: ارزش بالای ارز ایالات متحده آمریکا در برابر یوان چین "در حال نابودی ماست." شاخص دلار در برابر سایر سبدهای ارزی، ۰/۶ افت داشت.

اطلاعیه
انتخـابـات هیئت مدیـره و بـازرسـان آرایشگـران زنانه شهـرسـتـان ملایـر
به اطلاع اعضای محترم صنف آرایشگران زنانه، خرده فروشی پوشاک زیر زنانه، خرده فروشی مواد آرایشی و بهداشتی، عمده فروشی مواد آرایشی و بهداشتی می رساند هیات اجرایی برگزاری انتخابات اتحادیه های صنفی شهرستان ملایر از کلیه افراد صنوف فوق جهت انتصاب اعضا هیئت رییسه و بازرسان اتحادیه صنف آرایشگران زنانه در تاریخ روز یکشنبه ۹۵/۱۱/۳ راس ساعت ۱۰ الی ۱۲ در محل سالن اتاق اصناف ملایر واقع در خیابان فخریه بالاتر از بانک کشاورزی حضور بهم رسانند همراه داشتن اصل پروانه کسب الزامی است.
هیات اجرایی برگزاری انتخابات اتحادیه های صنفی شهرستان ملایر

اطلاعیه
به اطلاع میرساند صورتجلسه کمیسیون طرح تفصیلی (ماده پنج) شهرهای همدان و ملایر در ماههای آذر و دی ۱۳۹۵ مصوب شد.
جهت اطلاع به وب سایت اداره کل راه و شهرسازی استان همدان به آدرس
http://www.hamedanrud.ir
مراجعه فرمایید.(م الف ۴۷۶۸)
روابط عمومی اداره کل راه و شهرسازی استان همدان

پیام تاریخ، تمدن و فرهنگ مادستان
The Message Of Madestan's History & Civilization & Culture
روزنامه همدان پیام
۷
پنجشنبه ● ۳۰ دی‌ماه ۱۳۹۵ ● شماره ۲۸۳۰
ورزشی
varzesh@hamedanpayam.com

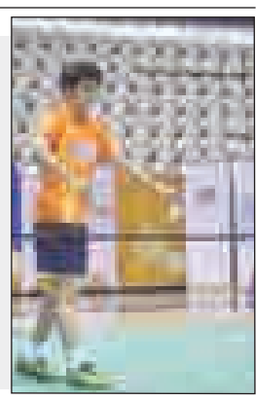

دعوت بدمینتون‌باز همدانی به اردوی تیم ملی جوانان

دبیر هیأت بدمینتون استان همدان از دعوت ورزشکار شایسته همدانی به اردوی تیم ملی خبر داد.
علیرضا صفی‌زاده افزود: امیر جباری بدمینتون‌باز همدانی به اردوی آمادگی تیم ملی جوانان برای کسب آمادگی برای حضور در رقابت‌های بین‌المللی دهه فجر دعوت شد.
وی تصریح کرد: ۷ بازیکن در رده سنی جوانان به نخستین مرحله از اردوی آمادگی نفرات منتخب برای حضور در بیست‌وششمین دوره مسابقات بین‌المللی بدمینتون دهه مبارک فجر دعوت شدند که در این میان نام امیر جباری از همدان هم به چشم می‌خورد.صفی‌زاده در ادامه خاطرنشان کرد: این بازیکنان اول تا دهم بهمن در سالن بدمینتون شهرستان زنجان زیر نظر مرتضی ولی‌دروی سرمربی تیم‌های ملی نوجوانان و جوانان به تمرین خواهند پرداخت.
به گزارش ایسنا، دبیر هیأت بدمینتون استان همدان تأکید کرد: بیست‌وششمین دوره مسابقه‌های بین‌المللی بدمینتون دهه مبارک فجر در روزهای ۲۱ تا ۲۴ بهمن با حضور بدمینتون بازان داخلی و خارجی در تهران برگزار خواهد شد.دبیر هیأت بدمینتون استان همدان در پایان با بیان اینکه جباری ماحصل زحمات مربیان و توجه هیأت به امر استعدادیابی بوده است، تصریح کرد: توجه به امر استعدادیابی از تأکیدات فدراسیون بدمینتون در سال‌های گذشته و سال‌جاری بوده و بر همین اساس هیأت‌های استانی نیز استعدادیابی را در اولویت‌های اصلی کار خود قرار داده‌اند.

اتحادجوان به کاله‌جوان باخت، ولی سوم ماند

هدیه باارزش مهاباد به والیبال همدان!

تیم والیبال اتحادجوان همدان در هفته ماقبل پایانی لیگ دسته اول والیبال باشگاه‌های ایران متحمل شکست شد، اما در جایگاه سوم باقی ماند.
به گزارش خبرنگار ما، در هفته سیزدهم و ماقبل پایانی لیگ دسته اول والیبال باشگاه‌های ایران، عصر روز گذشته اتحادجوان نماینده شایسته همدان در آمل به میهمانی تیم کاله جوان این شهر رفت و در عین ناباوری با نتیجه نزدیک ۳ بر ۲ بازی را واگذار کرد. اتفاق خوب اما شکست جالب مقاومت مهاباد در خانه برابر اردبیل بود تا جدول دچار هیچ تغییری نشده و تیم‌های ارومیه، قزوین، همدان و مهاباد در رده‌های اول تا چهارم قرار گیرند.
دیدار اتحادجوان و آمل از ساعت ۱۶ در آمل و با قضاوت محمدرضا کاویانی به عنوان داور اول و حامد گرجی به عنوان داور دوم برگزار شد. اسماعیل صباغ نیز ناظر این بازی حساس بود. دیداری که اگرچه برای آملی‌ها مهم نبود اما آنها برای جبران مافات پا به زمین مسابقه گذاشته و دست آخر هم انتقام سختی از حریف همدانی خود گرفتند.
در ست نخست این بازی، شاگردان علی خبارگه یک سر و گردن از میزبان خود بالاتر بودند و با نتیجه ۲۵ بر ۱۴ پیروز شدند تا آغازی طوفانی در شمال کشور داشته باشند. ست دوم اما میزبان عملکرد به مراتب بهتری به نمایش گذاشت و با نتیجه ۲۵ بر ۲۲ پیروز شد تا همه چیز مساوی پیش رود.
در ست سوم اما باز این تیم همدانی بود که قافیه را برد و با نتیجه ۲۵ بر ۱۸ حریف خود را از میان برداشت تا در مجموع ست‌شماری ۲ بر یک پیش بیفتد.
در ست چهارم همدانی‌ها که آمده بودند کار را تمام و در جدول حداقل جایگاه سومی خود را مستحکم کنند، نبرد را طوفانی آغاز کرده و تا پایان ست هم بر بازی سوار بودند. نکته جالب اینکه در این ست اتحاد ۱۴ بر ۷ از حریف پیش بود اما محرومیت امید اسمی و موعود آقاپور کار را برای خبارگه سخت کرد. نکته مهم اینکه مسعود موسوی نیز به دلیل مصدومیت بازی را از دست داد تا اتحاد نصفه و نیمه به مصاف رقیب برود. حتی دانیال معتضدی نیز دچار مصدومیتی جزئی شده بود.
کار اما به گیم پنجم کشیده شد و در این ست میزبان با حمایت هواداران پرشور خود با نتیجه ۱۵ بر ۹ بر اتحادجوان همدان غلبه کرد تا مسابقه در مجموع با نتیجه ۳ بر ۲ به سود تیم شمالی پایان یابد.
تیم اتحادجوان همدان با این شکست تعداد بردهایش در عدد ۸ باقی ماند. این تیم حالا برای تثبیت جایگاه سومی جدول گروه خود، باید در هفته پایانی برابر عقاب نهاجای تهران پیروز شود. در این صورت به احتمال فراوان در پلی‌آف به اصفهان یا کرمان خواهد خورد.
اگرچه کار در پلی‌آف برای نماینده همدان دشوار است اما همگی به توانایی‌های تیم خوب اتحادجوان ایمان داریم و معتقدیم با یک برنامه‌ریزی صحیح می‌توان مسیری هموار برای والیبال همدان در دور بعد مسابقات لیگ دسته اول والیبال باشگاه‌های ایران فراهم کرد.
تا به اینجا فقط ۱۳ درصد از مطالبات والیبالیست‌ها پرداخت شده و این در شرایطی است که هفته آینده دور نخست مسابقات لیگ دسته اول به اتمام خواهد رسید. تیم اتحادجوان این روزها چشم به حمایت استاندار، معاونان وی، دستگاه ورزش و سایر ارگان‌های مربوطه دوخته و بازیکنان منتظر واریز حداقل بخشی از قراردادهای خود هستند تا با روحیه‌ای مضاعف گام به پلی‌آف بگذارند.
قطع به یقین این تیم با حمایت خوب مالی مسئولان می‌تواند حضوری موفق در پلی‌آف داشته و حتی نیم نگاهی هم به لیگ برتری شدن داشته باشد. اتفاقی که موجبات شور، نشاط و خوشحالی نوجوانان و جوانان این شهر را فراهم می‌کند و چه چیزی ارزشمندتر از این؟

نقش مهم باشگاه‌های خصوصی در رشد ورزش

کارگاه آموزشی مؤسسان و مدیران باشگاه‌های خصوصی ورزشی استان همدان در تالار فجر شهر همدان برگزار شد.
به گزارش خبرنگار ما، کارگاه آموزشی مؤسسان و مدیران باشگاه‌های خصوصی ورزشی استان همدان با حضور مدیرکل ورزش‌وجوانان استان، دبیر شورای مبارزه با موادمخدر همدان و مؤسسان باشگاه‌های خصوصی استان در تالار فجر شهر همدان برگزار شد. در این مراسم بیش از ۲۰۰ باشگاه ورزشی بخش خصوصی دارای مجوز در شهرستان همدان حضور داشتند.
مدیرکل ورزش‌وجوانان استان همدان در این مراسم گفت: ورزش حوزه‌ای است که می‌تواند بیشترین تأثیر را در کاهش آسیب‌های اجتماعی و ارتقای سلامت جامعه داشته باشد.
رسول منعم در ادامه با اشاره به اقدامات اداره‌کل ورزش‌وجوانان در راستای تحقق شعار سال مبنی بر اقتصاد مقاومتی اقدام و عمل اظهار کرد: پروژه سالن ورزشی روستای پرلوک از طریق مشارکت خیرین به مبلغ هزار و ۸۰۰ میلیون ریال تکمیل شده است و دهه فجر امسال این مجموعه به بهره‌برداری می‌رسد. وی تصریح کرد: مدیران بخش خصوصی با سرمایه شخصی به توسعه ورزش همدان کمک می‌کنند و امیدواریم در ادامه سال اقتصاد مقاومتی، اقدام و عمل بتوانیم با کمک بخش خصوصی در راستای ساماندهی و پیشرفت ورزش همدان قدم برداریم.
منعم اظهار کرد: با حمایت استاندار موفقیت‌های خوبی در عرصه ورزش قهرمانی و همگانی در ۹ ماهه نخست سال ۱۳۹۵ به دست آمده است که باشگاه‌های خصوصی نقش مؤثری در این دستاوردها داشته‌اند.
وی با اشاره به تفاهمنامه وزارت ورزش‌وجوانان با صندوق کارآفرینی امید برای ارائه تسهیلات به باشگاه‌های خصوصی گفت: خوشبختانه وزیر ورزش‌وجوانان نگاه ویژه‌ای به حمایت از باشگاه‌های خصوصی دارد؛ چراکه امروزه در دنیا باشگاه‌ها محل درآمد هستند نه هزینه، به همین علت با نگاه سلطانی‌فر ورزش یک فرصت بسیار خوب برای درآمدزایی و ایجاد اشتغال به شمار می‌رود.

یادداشت

لزوم ورود وزارت ورزش به رشته پایه و پرمدال ژیمناستیک

این روزها شاهد اعتراض مربیان، داوران و قهرمانان برخی از کمیته‌های ورزش پایه و پرمدال ژیمناستیک هستیم که لزوم ورود وزارت ورزش‌وجوانان به این رشته را بیش از پیش می‌طلبد.
پس از بلاتکلیفی فدراسیون ژیمناستیک با اتمام دوره مدیریت جعفر درویش‌زاده، ۱۹ تیرماه از سوی وزارت ورزش‌وجوانان شروین اسبقیان به عنوان سرپرست این فدراسیون منصوب شد. با وجودی که وزارت ورزش‌وجوانان پیش از این ۱۲ مهرماه را زمان برگزاری انتخابات این فدراسیون اعلام کرد، اما بعد از آن سرپرست فدراسیون به دنبال نامه کمیته ملی المپیک و اصلاح اساسنامه رشته‌های المپیکی، از برگزار نشدن انتخابات سخن گفت. هنوز هم بعد از گذشت بیش از ۳ ماه از آن تاریخ، تکلیف برگزاری انتخابات این فدراسیون مشخص نیست.
در این بلاتکلیفی انتخابات، در ۱۸ دی‌ماه مربیان ترامپولین به دلیل متوقف شدن سیر صعودی پیشرفت این رشته در ایران، رکورد کامل و عقب گرد آن، متن استعفای دسته جمعی خود را به سرپرست فدراسیون و رونوشت آن را نیز به وزیر ورزش‌وجوانان و معاون توسعه قهرمانی و حرفه‌ای وزارت ورزش‌وجوانان ارسال کردند.
پس از این موضوع سرپرست فدراسیون ژیمناستیک نیز در واکنش به این موضوع گفت که مربیان و سرمربیان کمیته ترامپولین حکمی نداشته‌اند که استعفا دهند و معتقد بود که این موضوع توسط یکی از کاندیداها که در کمیته ترامپولین فعال است و تمایل داشت که مسابقاتی را در این رشته برگزار کند رخ داده است.
چند روز پس از این استعفای دسته جمعی، در ۲۲ دی‌ماه نیز جمعی از قهرمانان، داوران، مربیان و بنیانگذاران آکروژیم که مدت‌ها در این رشته فعالیت داشته‌اند، به دلیل آنچه که بی‌توجهی و رفتارهای تبعیض‌آمیز نسبت به رشته‌های مختلف از سوی سرپرست فدراسیون عنوان کرده‌اند، اعتراض کردند و متن اعتراض‌شان را به سلطانی‌فر، وزیر ورزش‌وجوانان و معاون توسعه حرفه‌ای و قهرمانی وزارت ورزش‌وجوانان و کمیته ملی المپیک ارسال کردند.
استعفا و اعتراضات برخی از اهالی ژیمناستیک نشان از اوضاع نابسامان این ورزش پایه دارد که لزوم اقدام وزارت ورزش‌وجوانان را برای برگزاری هرچه سریع‌تر انتخابات این فدراسیون می‌طلبد. البته جدای از این اعتراضات و استعفاها اکنون ۶ ماه از زمان سرپرستی محمد شروین اسبقیان گذشته است و طبق اساسنامه فدراسیون‌های آماتوری باید هرچه سریع‌تر این انتخابات برگزار شود.

سوژه

انتظار ۱۶ ماهه کشتی‌گیران برای گرفتن مطالبات!

رئیس سابق هیأت کشتی همدان علت پرداخت نشدن پول کشتی‌گیرانی که برای این استان در لیگ کشتی گرفته‌اند را اختلافات شهرداری و شورای شهر این استان عنوان کرد.
به گزارش ایسنا، آزادکاران مطرح ایران که در میان آنها کشتی‌گیرانی نظیر مصطفی حسین‌خانی، پیمان بیابانی و... دیده می‌شود، مهرماه سال گذشته در جریان رقابت‌های لیگ برتر کشتی برای تیم شورای شهر همدان به روی تشک رفتند اما با وجود گذشت ۱۶ ماه هنوز این کشتی‌گیران نتوانسته‌اند مبلغ قرارداد خود را از هیأت کشتی استان همدان به عنوان طرف قرارداد با آنها دریافت کنند.
این اتفاقی در حالی رخ داده که سال گذشته صابریون رئیس هیأت کشتی همدان تأکید کرد: حداکثر ظرف مدت یک ماه پول این کشتی‌گیران به طور کامل پرداخت خواهد شد.
موضوعی که با وجود گذشت ۱۶ ماه هنوز اتفاق نیفتاده است و اخیراً باعث شده مصطفی حسین‌خانی دارنده مدال برنز جهان بار دیگر از این موضوع انتقاد کند.
جلال صابریون، رئیس سابق کشتی استان همدان درباره سرانجام پرداخت مطالبات این کشتی‌گیران با وجود اینکه به آنها پیش از رقابت‌های لیگ چک داده شده است، اظهار کرد: پیش از حضور نماینده همدان در رقابت‌های لیگ، استانداری مبلغ ۷۰۰ میلیون تومان برای پشتیبانی از این تیم در نظر گرفت و دستور داد سندهای مربوط به این موضوع توسط شهرداری و شورای شهر همدان تهیه شود تا بتواند این پول را در اختیار آنها قرار دهد اما متأسفانه مسئولان شورای شهر و شهرداری همدان به علت اختلافاتی که با هم داشتند، دائماً این کار را به وقفه انداختند تا اینکه استانداری وقتی دید جدیتی در این موضوع وجود ندارد آن بودجه را صرف موارد ضروری استان کرد.
رئیس سابق هیأت کشتی استان همدان افزود: ما پیگیر حل این مشکل هستیم و ان‌شاءا... آن را حل خواهیم کرد. از کشتی‌گیران می‌خواهم صبر کنند تا به محض اینکه پول به حساب ما آمد چک‌های هیأت کشتی که در دستشان است را به بانک برده و طلب خود را وصول کنند. کشتی همدان با مشکلات عدیده مالی روبه‌روست و متأسفانه از کشتی استان هیچ حمایتی صورت نمی‌گیرد.
وی در پاسخ به این سؤال که طبق اظهارنظر مصطفی حسین‌خانی مجموع طلب‌های کشتی‌گیران شورای شهر همدان در لیگ به ۵۰ میلیون تومان هم نمی‌رسد، گفت: اینطور نیست و ما برای کشتی‌گیران و کادر فنی در مجموع رقمی بین ۲۶۰ تا ۲۷۰ میلیون تومان هزینه کرده‌ایم که ریز هزینه‌های ما نیز در سازمان لیگ فدراسیون کشتی موجود است!
گفتنی است؛ با توجه به صحبت‌های صابریون و بدعهدی‌هایی که از جانب هیأت کشتی همدان صورت گرفته است، به نظر می‌رسد کشتی‌گیران طلبکار از هیأت کشتی همچنان برای دریافت حق و حقوق اندک خود باید دوندگی کنند.

پیشخوان

۱

گزینه اصلی هدایت تیم ملی والیبال، یکشنبه به ایران می‌آید

مربی بلغارستانی و گزینه سرمربیگری تیم ملی والیبال برای دیدن بازی‌های لیگ برتر به ایران می‌آید.
به گزارش ایسنا، رادوستین استویچف مربی بلغارستانی که پیش از این از فهرست گزینه‌های سرمربیگری تیم ملی والیبال خارج شده بود یکشنبه به ایران می‌آید.او برای بازدید از امکانات ایران و همچنین لیگ برتر والیبال به ایران سفر می‌کند.

۲

آب پاکی منصوریان روی دست جدایی‌طلبان

سرمربی استقلال در حاشیه تمرین تیمش خطاب به بازیکنان گفت که این باشگاه مشکلات مالی دارد.
به گزارش مهر، علیرضا منصوریان سرمربی استقلال در حاشیه تمرین ریکاوری آبی‌های پایتخت خطاب به بازیکنانش گفت: ما در نیم‌فصل دوم پولی نداریم. در نیم‌فصل دوم مشکل مالی داریم. اگر بازیکنی با این موضوع مشکل دارد، درخواست رضایت نامه بدهد و برود. از بازیکن بزرگ تا کوچک همه طرف صحبت من هستند. اگر بازیکنی رضایتنامه نخواست و نرفت حق گلایه در طول فصل را ندارد.
این صحبت‌های منصوریان بعد از این مطرح می‌شود که جابر انصاری هافبک این تیم به دلیل مطالبات مالی خواهان جدایی از استقلال شده است.

۳

ادعای روزنامه سعودی درباره میزبانی پرسپولیس

روزنامه عربستانی مدعی شد که پرسپولیس کوالالامپور را به عنوان میزبان بازی‌های خود انتخاب کرده و از دلیل چنین تصمیمی سخن به میان آورد.
به گزارش تسنیم، دیدار نمایندگان ایران برابر عربستان در فصل جاری لیگ قهرمانان آسیا هم در زمین بی طرف برگزار خواهد شد.
روزنامه الشرق الأوسط عربستان در گزارشی تأکید کرد که پرسپولیس حریف الهلال شهر کوالالامپور مالزی را به عنوان میزبان بازی خود با الهلال انتخاب کرده است.

خبر

برتری حامیان کودکان سرطانی همدان مقابل منتخب هنرمندان ایران

تیم منتخب ورزشکاران حامی کودکان سرطانی همدان در دیدار خیرخواهانه فوتسال به مصاف منتخب گزارشگران و هنرمندان ایران رفت.
به گزارش خبرنگار ما، این بازی با قضاوت وحید عرض‌پیما که سابقه قضاوت در مسابقات جام جهانی کلمبیا را در کارنامه دارد، به میزبانی سالن مجموعه ورزشی بانک تجارت ایران در تهران برگزار شد.
تیم منتخب همدان با مدیریت و مربیگری امیر بادافره در حالی پا به این بازی گذاشته بود که چهره‌هایی نظیر مصطفی نظری دروازه‌بان سابق تیم ملی فوتسال و حال حاضر تأسیسات دریایی، مهدی حب‌درویش رکورددار روپایی جهان در گینس به عنوان میهمان در تیم حامیان کودکان سرطانی همدان بازی کردند.
جواد شعبانی پیشکسوت فوتبال ایران، احمد قاسمی پیشکسوت استقلال، هادی خالقی رئیس شعبه مرکزی بانک تجارت، سعید بادافره قهرمان رشته بوکس کشور، مسلم ولی‌پور از قهرمانان رشته رزمی و دفاع شخصی کشور نیز به عنوان میهمان در این بازی حضور داشتند.
بادافره با اشاره به اینکه این بازی با هماهنگی وحید سلیمانی از داوران لیگ برتر فوتسال ایران و مسئول روابط عمومی و بازرگانی خبرنگاران ایران انجام شد، مراتب تشکر ویژه از وی برای زحمات بی‌شائبه در انجام این مسابقه را اعلام کرد.
تیم منتخب حامیان ورزشکاران کودکان سرطانی با ترکیب مصطفی نظری، مهدی حب‌درویش، امیر بادافره، مجتبی علیزاده و احمد قاسمی در این بازی حضور یافت.
در تیم همدان بازیکنانی همچون مجید بیات، سعید سرهادی، سعید مردانی، محمد نظری، میثم و سجاد صفی‌زاده، سعید بادافره و مسلم ولی‌پور حضور داشتند که هرچند در این دیدار نتیجه حایز اهمیت نبود اما بازی با نتیجه ۹ بر ۲ به نفع ورزشکاران حامی کودکان سرطانی همدان پایان یافت.
امیر بادافره ۴ گل، مجتبی علیزاده ۲ گل، محمد نظری یک گل و مهدی حب‌درویش ۲ گل در این بازی به ثمر رساندند.
تیم حامیان کودکان سرطانی همدان از سال قبل تشکیل شده و هدف از راه‌اندازی آن، انجام چنین بازی‌هایی به یاد عزیزانی است که در بند مریضی سرطان هستند.
این تیم آذرماه امسال در یکی دیگر از بازی‌های خیریه به مصاف تیم رسانه ورزش ایران رفته بود که با همکاری عادل فردوسی‌پور انجام شد.

فراخوان اعلام آمادگی مناقصه‌گران
جمهوری اسلامی ایران–وزارت نیرو– شرکت آب منطقه‌ای همدان
مناقصه تامین مالی و اجرای عملیات سد مخزنی خرمرود و تاسیسات وابسته (نوبت اول) شماره ۹۵/۸–الف

شرکت آب منطقه ای استان همدان در نظر دارد تامین منابع مالی و انجام عملیات اجرایی پروژه سد مخزنی خرمرود و تاسیسات جانبی آن را طبق آیین نامه اجرایی ماده واحده قانون اصلاح ماده ۵۶ قانون الحاق موادی به قانون تنظیم بخشی از مقررات دولت مصوبه شماره ۶۹۴۵۴/ت۵۰۹۱۳هـ مورخ ۹۳/۰۶/۲۰ با شرایط ذیل به فراخوان عمومی بگذارد :
۱- دستگاه مناقصه گذار : شرکت آب منطقه ای همدان به نشانی : همدان - انتهای خ جهاد - نرسیده به میدان بیمه - تلفن ۹-۳۸۲۲۰۷۳۷ - ۰۸۱ فاکس ۳۸۲۴۷۹۹۳-۰۸۱
۲- دستگاه نظارت : مهندسین مشاورآبدان فراز (شماره تلفن : ۴۴۲۰۴۳۰۰-۴۴۲۲۳۰۵۵-۰۲۱)
موضوع و مشخصات پروژه : احداث سد مخزنی خرمرود و تاسیسات جانبی آن
مشخصات پروژه : نوع سد خاکی با هسته رسی با حجم مخزن ۸/۲۷میلیون مترمکعب، ارتفاع سد از بستر رودخانه ۴۶ متر، محل اجرا شمال غربی شهرستان تویسرکان، مبلغ برآورد اولیه براساس فهارس بهای مصوب سال ۱۳۹۵ معادل۱۷۵۱ میلیارد ریال و مدت اولیه پیمان۳۶ ماهپیش بینی شده است.
میزان تسهیلات مورد نیاز و زمان بندی تامین آن :
مبلغ تسهیلات مورد نیاز معادل ۱۷۵۱ میلیارد ریال بوده که می بایست طی مدت ۳ سال و به صورت اقساط ۶ ماهه از ابتدای عقد قرارداد تامین منابع مالی (حداکثر یک ماه پس از عقد قرارداد) توسط شرکت برنده (منتخب)، تامین گردد. (برای مرحله اول و براساس مجوز موجود)
زمانبندی بازپرداخت اصل و سود تسهیلات مورد نیاز :
اصل و سود تسهیلات از یک سال بعد از پرداخت آخرین قسط تسهیلات و طی مدت ۳ سال بازپرداخت خواهد گردید.
مراتب تضمین مالی بازپرداخت اصل و سود تسهیلات مالی
بازپرداخت اصل و سود تسهیلات و تایید آن توسط سازمان مدیریت و برنامه ریزی کشور و همچنین صدور ضمانت نامه بازپرداخت مطابق آیین نامه اجرایی مذکور تضمین خواهد گردید.
رعایت عقود اسلامی
دستگاه ملزم به رعایت عقود اسلامی مندرج در قانون عملیات بانکی بدون ربا مصوب سال ۱۳۶۲ در انعقاد قرارداد تسهیلات مالی می باشد.
نرخ سود و ضمانت نامه بانکی
تامین کننده مالی می بایست نرخ سود مورد انتظار تسهیلات را اعلام نموده و اسنادی دال بر توانایی تامین تسهیلات تعهد شده که مورد قبول دستگاه اجرایی باشد، ارائه نمایند. در ضمن تامین کننده مالی ملزم به تسلیم ضمانت نامه بانکی (مطابق نمونه پیوست شماره ۲ آیین نامه مربوط) به مبلغ ۱۷،۵۱ میلیارد ریال می باشد.
تبصره : چنانچه بانک های دولتی تامین کننده منابع مالی باشند، نیازی به ارائه ضمانت نامه بانکی به دستگاه اجرایی نخواهد بود.
محل و زمان دریافت اسناد فراخوان
اسناد مربوط به مناقصه تامین منابع مالی و اجرای طرح سد مخزنی خرمرود و تاسیسات وابسته ازشرکت مهندسین مشاور آبدان فراز واقع در تهران- شهرک ژاندارمری- بلوار مرزداران- خیابان ناهید- پلاک ۱۶، از تاریخ ۹۵/۱۱/۰۹لغایت ۹۵/۱۱/۱۴قابل دریافت می باشد.
پیمانکار و تامین کننده مالی داوطلب می بایست تا پایان وقت اداری روزشنبه مورخ ۹۵/۱۱/۳۰ نسبت به ارسال اسناد مربوطه، به دبیرخانه حراست و امور محرمانه شرکت سهامی آب منطقه ای همدان به آدرس همدان- میدان بعثت- بلوار شهرداری- شرکت آب منطقه ای همدان اقدام نمایند.
روابط عمومی شرکت آب منطقه ای همدان

روزنامه اجتماعی، سیاسی، فرهنگی، اقتصادی

The Message Of Madestan's History & Civilization & Culture

روزنامه همدان پیام

www.HamedanPayam.com

پیام تاریخ، تمدن و فرهنگ مادستان

روزنامه صبح استان

صاحب امتیاز و مدیر مسئول: نصرت ا... طاقتی احسن
سردبیر: یدا... طاقتی احسن
نشانی: همدان، ابتدای خیابان مهدیه، روبروی دبیرستان شریعتی ساختمان پیام
صندوق پستی: ۶۶۶ - ۶۵۱۵۵
تلفن: ۳۸۲۶۴۴۳۳ (ویژه) نمابر: ۳۸۲۷۹۰۱۳
سردبیر: ۰۹۱۸۳۱۵۱۴۳۷ آگهی: ۳۸۲۶۴۴۳۳
لیتوگرافی و چاپ: پیام رسانه (۳۸۲۷۴۰۸۲ - ۰۸۱)

پایگاه اینترنتی.....www.Hamedanpayam.com
ارتباط با روزنامه.....۱۰۰۰۶۰۶۶
ارتباط با روزنامه.....info@Hamedanpayam.com
Hamedanpeyam@yahoo.com
ارتباط با مدیرمسئول.....modir@Hamedanpayam.com
ارتباط با سردبیر.....sardabir@Hamedanpayam.com
سرویس آگهی.....agahi@hamedanpayam.com
سرویس اشتراک.....eshterak@hamedanpayam.com
چاپخانه پیام رسانه.....litohoma@yahoo.com

پنجشنبه ● ۳۰ دی‌ماه ۱۳۹۵ ● ۲۰ ربیع‌الثانی ۱۴۳۸ ● ۱۹ ژانویه ۲۰۱۷ ● شماره ۲۸۳۰

اوقات شرعی

اذان صبح	۰۵:۵۵
طلوع خورشید	۰۷:۲۲
اذان ظهر	۱۲:۲۷
غروب خورشید	۱۷:۳۲
اذان مغرب	۱۷:۵۱
نیمه شب شرعی	۲۳:۴۳

» منبع: موسسه ژئوفیزیک تهران

آب و هوا

پیش‌بینی وضع هوا:

صاف تا کمی ابری

شهرستان	همدان	ملایر	تویسرکان	نهاوند	کبودراهنگ	رزن	فامنین	قهاوند	اسدآباد	بهار	گل‌تپه
۸	۹	۷	۹	۶	۷	۷	۸	۸	۱۰	-	۷
-۶	-۶	-۴	-۵	-۸	-۷	-۷	-۷	-۷	-۵	-	-۵
۶۵	۷۰	۷۵	۷۰	۷۵	۸۰	۷۵	۷۵	۷۰	۸۰	-	۸۰

حدیث:

پیامبراکرم (ص):

همانا پیروزی با صبر همراه است و گشایش با گرفتاری. و بی گمان با هر دشواری، آسانی هست

مکارم الأخلاق : ج ۲ ص ۳۷۷ ح ۲۶۶۱؛ حکمت نامه پیامبر اعظم (ص): ج۸، ص۲۱۶

دوبیتی باباطاهر

مو کز سوته دلانم چون ننالم — مو کز بی حاصلانم چون ننالم
بگل بلبل نشیند زار نالد — مو که دور از گلانم چون ننالم

تـــازه‌ها

تورم بدن چرا رخ می‌دهد؟

تورم واکنش سیســـتم ایمنی بدن در مقابل یک عارضه، عفونت یا آسیب اســـت که در صورت قابل مشاهده یا تشخیص نبودن، ما را از بروز آن عارضه آگاه می‌سازد.

به گزارش ایسنا، پس از بروز یک عارضه بدن با آغاز فرایند بهبودی در مقابل حمله ارگانیسم‌های خارجی از قبیل باکتری یا ویروس‌ها از خود دفاع و یا در صورت ورود جراحت فرایند خود ترمیمی را آغاز می‌کند. هنگام تورم بدن دچار ســـرخی، درد مفصلی، سختی مفاصل و مشکل جابه‌جایی و ورم می‌شود.

تورم بخشی از فرایند بهبودی اســـت که علت اصلی آن تاکنون مانند یک راز باقیمانده اســـت، اما دانشمندان معتقدند تورم نقش کلیدی در بیماری‌های مزمن مانند بیماری‌های قلبی دارد.

اجرای سند ۱۰ ساله دوم فضایی کشور

رئیس مرکز فضایی ایران از تدوین برنامه ۱۰ ساله دوم فضایی خبر داد و گفت: این برنامه هنوز به تصویب شـــورای عالی فضایی نرسیده؛ ولی اقدامات ما بر اساس این سند خواهد بود.

بـــه گزارش تابناک منوچهر منطقی با اشـــاره به جایـــگاه فناوری‌های سنجش از راه دور فضایی، افزود: این فناوری دسترسی نامحدود به کل جغرافیای کره زمین، امکان مشـــاهده زمین با دید بسیار باز و گسترده، محدود نشدن به جغرافیای سیاسی و امکان در ارائه خدمات مشترک را برای کشورها ایجاد می‌کند.

وی با اشـــاره به تأثیر فناوری‌های سنجشی در اقتصاد ملی، تأکید کرد: فضا یک ظرفیت به شدت استراتژیک دارد و بر این اساس کشورهای پیشرفته با تمام توان در حوزه فضا وارد شده‌اند.

سیلی که برای مردم طلا به ارمغان آورد

سیل اخیر در جنوب تایلند اگرچه حدود ۵۰ کشته به همراه داشت، اما باعث بالا آمدن طلاهای کف یک آبراه شد و مردم محلی برای یافتن طلا به سمت این آبراه هجوم بردند.

بـــه گزارش ایرنـــا، آبراهی در منطقه "بنگ شـــافان" که مدت طولانی مرکز جذب جویندگان طلا بود، پس از سیل هفته گذشته که طلاهای رودخانه جابجا شـــدند بار دیگر مردم را جذب کرده تا در این بخش فعالیت خود را آغاز کنند.

مردم محلی اعتقاد دارند سیل اخیر باعث رنج مردم شده و اکنون این منبع طلا برای افرادی است که از بدبختی در پی سیل رنج می‌برند.

گفته می‌شـــود طلا در طول ۵ کیلومتر آبراه و این کانال که خلوص و کیفیت این طلا در منطقه مشهور است، پیدا شده است.

نقش تغذیه در کنترل بیماری آلزایمر

نتایج یک تحقیق حاکی از آن است که تغذیه یکی از عوامل مهم در کنترل بیماری‌ها است که می‌تواند در پیشگیری و یا به تأخیر انداختن بیماری آلزایمر نقش مهمی را ایفا کند.

به گزارش ایســـنا، فرناز پرورش تغذیه یکـــی از عوامل مهم در کنترل بیماری‌ها است که می‌تواند در پیشگیری و یا به تاخیر انداختن بیماری آلزایمر نقش مهمی را ایفا کند.

مطابق این تحقیق، مطالعات پیشـــین بیشتر اثر حمایتی خود را بر روی یک غذای خاص و یا به شکل منحصر یک ریزمغذی خاص در ارتباط با آلزایمر نشـــان داده‌اند. این در حالی بود که اکثر افراد مواد مغذی را در ترکیـــب با هم دریافت می‌کنند بنابراین این تحقیق ارتباط الگوهای غذایی را با بیماری آلزایمر در افراد سالمند بررسی می‌کند.

آزادسازی دارو در بدن با کمک یک میکرودستگاه

محققان یک میکرودســـتگاه زیست ســـازگار ابداع کرده‌اند که در داخل بدن کار گذاشـــته می‌شود و به صورت یک ابزار بی‌سیم پزشکی مســـتقیماً داروها را زیر پوست آزاد کند. به گزارش ایرنا، این ابزار ۱۵ میلیمتری، در واقع نسخه نرم مکانیزمی به نام "درایو ژنو" است که در ســـاعت‌های مچی قرن هفدهم استفاده می‌شد اما اکنون در داخل بدن کار گذاشته می‌شود. امروزه بیشتر ابزارهای کمکی پزشکی که در بدن کار گذاشـــته می‌شوند، از اجزای استاتیک ســـاخته می‌شوند که اجازه نمی‌دهند بخش‌های متحرک آزادانه حرکـــت کنند. این ابزارها اغلب باتری و یا الکترودهایی دارند که برای بدن ســـمی هستند و در نتیجه، می‌توانند عوارضی را در بافت‌های مجاور ایجاد کنند.

گزارش

کمای ۲ ساله؛ نفس برفی‌ترین رویداد گردشگری همدان را بند آورد

جشنواره زمستانی در ایستگاه هشتم جا ماند

» مریم مقدم

زمســـتان امســـال نیز با برف و بارانش مناطق کوهستانی همدان را درنوردید تا باز نشان دهد که این استان به عنوان یکی از استان‌های چهارفصل ایران، مستعد رونق گردشـــگری زمستانی است. اگرچه به دلیل موقعیت مناســـب کوهســـتانی و دامنه‌های برف‌گیر در برخی از مناطق آن، شرایط ایده‌آلی برای توریسم زمستانی دارد، اما آنگونه که باید زیرساخت‌ها برای این نوع گردشگری در این استان مهیا نیست و این موضوع یکی از مهمترین موانع جذب گردشـــگران زمستانی در این استان محسوب می‌شود. جشـــنواره زمستانی همدان در حالی پا به ۹ سالگی می‌گذارد که دگر نفسی برای حیات ندارد. جشـــنواره‌ای کـــه دوران نوپایی را پشـــت سر گذاشته بود و می‌رفت تا در اوج رشد و به ثمر رســـیدن گردشـــگری فصلی در نداشتن مدیریـــت مالی و برنامه‌ریزی به کما رفت. پس از ۸ دوره برگزاری این رویداد زمستانی حالا ۲ سال می‌شود که تعطیل شده است. اما مدیرکل میراث فرهنگی، صنایع دســـتی و گردشگری همدان در آخرین نشســـت مطبوعاتی خود اعـــلام کرد در صورت موافقت با درخواست بخش خصوصی ، امسال زمستان همدان جشنواره‌ای می‌شود.

این مسئول می‌گوید: در جشنواره زمستانی سیاست این اســـت که بخش خصوص وارد عمل شـــود؛ زیـــرا به لحاظ قانونـــی نمی‌تـــوان از منابع دولتی اســـتفاده کرد. برگزاری جشنواره زمستانی با منابع دولتی آورده مطلوبی ندارد.حالا گویا قرار اســـت اگر پیش‌بینی برنامه‌ریزی‌ها درســـت از آب درآید جشنواره زمستانی ســـال ۱۳۹۵ در تاریخ ۶ تا ۲۳ بهمن‌ماه در همدان برگزار شود.

نخستین جشنواره زمســـتانی همدان در سال ۱۳۸۵ برگزار شد که در آن سال برنامه‌های متنوع فرهنگی و ورزشی در این جشنواره برگزار گردید. در سال‌های بعد نیز این جشنواره با فرازونشیب‌هایی همچون کمی بـــرف و یا حتی عدم بارش بـــرف نیز همراه بود که مشکلات موجود به هر شکل ممکن برطرف شد.

با توجه بـــه پیگیری‌های انجام شـــده از ســـوی رســـانه‌ها، مبنی بر اینکه وضعیت برگزاری یا عدم برگزاری این جشـــنواره در همدان به چه صورت خواهد بود؟ مشـــخص شده اســـت که امسال هم مانند پارســـال خبری از برپایی جشنواره زمستانی در اســـتان نخواهد بود. برگزاری این جشنواره در ۲ ســـال اخیر در حاله‌ای از ابهام باقی مانده است و برنامه‌ریزان به راحتی از کنار این مهم بی‌تفاوت گذشته‌اند.

میـــراث فرهنگـــی متولـــی برگزاری جشنواره‌ها نیست

مدیرکل میراث فرهنگی، صنایع‌دستی و گردشگری اســـتان همدان گفته اســـت، نباید گردشـــگری را متناسب با برگزاری جشنواره بدانیم.

علی مالمیر بـــا بیان اینکه روش‌های مختلفی برای تبلیغـــات وجود دارد، افـــزود: روش‌های مختلف تبلیغـــی مانند برگزاری رویدادهـــا، تولید محتوای تبلیغـــی در فضای مجـــازی، اســـتفاده از ظرفیت صداوسیما و رســـانه‌ها و شـــرکت‌های تبلیغاتی وجود دارد که برنامه‌های مختلف در قالب تبلیغات می‌تـــوان طراحی کـــرد و یکی از ایـــن روش‌ها برگزاری رویدادهاست و برگزاری جشنواره‌ها در این چارچوب تعریف می‌شود.

وی ادامـــه داد: اداره کل میراث فرهنگی به لحاظ اداری و به علت نبود اعتبارات سازمانی، نمی‌تواند متولی برگزاری جشنواره‌ها باشد و صحیح نیست از اعتبارات دولتـــی برای برگزاری جشـــنواره‌ها استفاده شـــده و بدهی‌هایی ایجاد شـــود که توان پرداخت آن را نداشته باشیم.

وی بـــا دعوت از بخـــش خصوصی بیـــان کرد: علاقمندیم بخش خصوصـــی در این حوزه ورود پیـــدا کرده و مبادرت به برگزاری جشـــنواره‌هایی متناسب با فصل و مناسبت‌های خاص داشته باشند.

مالمیر تأکید کرد: اگر جشنواره‌ها توانستند در کنار هزینه‌هـــای خصوصی و با کمـــک بخش دولتی، متناسب با هزینه‌ها ستانده خوبی برای گردشگری داشـــته باشـــند و در نهایت برگزاری جشـــنواره آورده‌ای برای استان داشته باشد، مطلوب است. از بخـــش خصوصی که در این زمینه ورود پیدا کرده و فعالیـــت کند، حمایت می‌کنیـــم و قائل به اینکه اداره‌کل میراث فرهنگی، صنایع‌دستی و گردشگری از منابع دولتی جشنواره برگزار کند، نیستیم.

گردشـــگری رویداد، موجبات پویایی اقتصاد بومی

یک فعال گردشگری بر این باور است که؛ با وجود رقابت شدید برای توســـعه گردشگری در جامعه باید برنامه‌ریزی‌های مناسبی صورت بگیرد تا بتوان به اهداف توسعه گردشگری دست یافت.

ســـپهر ملکی می‌گویـــد: امروزه اهمیـــت برپایی نمایشگاه‌ها و جشنواره‌ها در توسعه اقتصاد جهانی روز به روز در حال تحول اســـت، به طوری که بر اساس بررســـی‌های انجام شده برپایی نمایشگاه‌ها هر ســـاله حداقل ۳۰۰ میلیارد دلار درآمد به طور مســـتقیم عاید اقتصـــاد جهانی می‌کننـــد. برپایی نمایشگاه‌ها بویژه در سطوح منطقه‌ای و بین‌المللی از جنبه‌های مختلف موجبات پویایی اقتصاد بومی را فراهم می‌ســـازد که از جمله آن کمک به توسعه و رونق صنعت گردشـــگری و نیز حفظ و ارتقای سطح اشتغال ملی است.

وی در این زمینه عنوان کرد: با برگزاری جشنواره‌ها کشورها با یکدیگر آشنا شده و ارتباطات خوبی نیز برقرار می‌کنند و این سبب صلح و ثبات در منطقه می‌شود. جاذبه‌های گردشگری یک مقصد، تنها به ویژگی‌های محیط طبیعی یا ابنیه، صنایع دســـتی و نظایر آن خلاصه نمی‌گـــردد. در واقع رویدادهایی کـــه در یـــک مقصـــد گردشـــگری رخ می‌دهند خود می‌توانند به عنـــوان منبع مهمی برای جذب گردشگران تلقی شوند.

هشتمین رویداد برفی همدان و توقف ۲ ساله

هشتمین جشـــنواره زمستانی استان آخرین رویداد ثبت شده زمستانی از همدان در حوزه گردشگری بـــود که در تاریخ ۵ بهمن‌ماه ۱۳۹۳ به مدت یکماه تا ۸ اســـفند برگزار شـــد و از آن پس این رویداد همچون زمستانی بی‌جنب‌وجوش یخ زد.

در آن تاریـــخ کرســـی به عنوان محـــور فرهنگ زمســـتانی قرار گرفـــت و برنامه‌هایـــی از جمله مســـابقات ورزشـــی محلی، اســـتانی و کشوری، همایـــش تورگردانان، بازارچـــه تخصصی صنایع دستی، نمایشگاه عکس زمستان همدان، جشنواره غذاها، جشنواره شیره و برف، همایش طب سنتی، همایش گردشـــگری ادبی، باباطاهرخوانی، شب شـــعر و... به اجـــرا در آمد امـــا از آن پس توقفی غیرقابـــل انتظار نفس جشـــنواره برفـــی همدان را گرفـــت و آن را تا همیشـــه به کمـــا برد. به هر ترتیب، همدان از اســـتان‌های گردشـــگری کشور است که پتانسیل‌های فراوانی در زمینه گردشگری زمســـتانی را دارد کـــه از آن جمله طبیعت زیبای استان در فصل زمستان و بهره‌مندی از ظرفیت‌های گردشگری زمســـتانی از جمله دامنه‌های پوشیده از بـــرف و همچنین برخورداری از امکاناتی چون پیســـت اســـکی و ورزش‌هایی چون یخ‌نوردی، کوهنوردی و... است.

گردشگری

برای افزایش ورود گردشگر نیازمند روان‌سازی در حوزه گردشگری هستیم

برای افزایش ورود گردشگر نیازمند روان‌سازی در حوزه گردشـــگری هســـتیم. همانگونـــه که بر اســـاس مصوبـــه دولت بـــرای تقویت و توســـعه گردشـــگری داخلی موظف به برنامه‌ریزی و اجرای دستورالعمل‌هایی هستیم و در این خصوص مصوبه دولت را داریم و دستگاه‌هایی در این حوزه مشارکت دارند، برای افزایش جذب گردشـــگران خارجی نیز باید شـــبیه به این مصوبه را داشته باشیم تا به عنوان پشتوانه بتواند به ما کمک کند.

معاون رئیس‌جمهـــوری و رئیس ســـازمان میراث فرهنگی در جمع اعضای جامعه تورگردانان کشور با عنوان این مطلب گفت : در جلسات ستاد اقتصاد مقاومتـــی در خصـــوص تکمیل و بهره‌بـــرداری از پروژه‌های ساخت هتل که دارای ۶۰ درصد پیشرفت هستند برنامه‌ریزی کرده‌ایم.

زهرا احمدی‌پور ا دامه داد: اکنون صحبت از ســـال ۲۰۱۷ به عنوان ســـال گردشگری پایدار است، حال باید بدانیم که اگر قرار اســـت ســـال ۲۰۱۷ ســـال گردشگری پایدار باشـــد هدف‌گذاری ما چیست و برنامه‌ریزی‌های ما در این حوزه کدام است.

برجـــام معرفی‌کننـــده ظرفیت‌هـــای گردشگری ایران

در این نشســـت همچنین معاون گردشگری سازمان میراث فرهنگی، صنایع دستی و گردشگری با اشاره به ضرورت معرفی ظرفیت‌های گردشـــگری ایران در کشـــورهای مختلف گفت: برجام بهترین کمک را به معرفـــی ایران کرد و با این رویداد، بســـیاری از کشـــورهای دنیا با ظرفیت‌های کشور ما بیش از پیش آشنا شدند.

کدبانو

هر کدبانو نکاتی برای تهیه سوپ‌ها را باید بداند

سوپ یکی از غذاهای اولیه است که انسان تهیه آن را آموخته و زمســـتان فصل سوپ‌ها و آش‌های داغ است؛ زیرا از همان روزهایی که بشر یاد گرفت که ظرفی را روی آتش بگذارد و گوشـــت را پخته بخورد.

یکی از اولین غذاها ســـوپ بـــود. او پس از اینکه گوشـــت را با آب پخت بـــرای اینکه بو و طعمی به آن بدهد از سبزی‌های مختلفی که خوش مزه بودند استفاده کرد.

هنوز زنان فرانســـوی از این رسم پیروی می‌کنند و در خیلی از خانه‌ها همیشـــه ظرفی را در روی آتش به نـــام ظرف روی آتش دارند کـــه در آن تکه‌های اضافی گوشت و استخوان و سبزیجات و... ریخته و کم‌کم به حالت دم نه جوش همه آنها پخته می‌شوند و طعم مطبوعی از خـــود باقی می‌گذارند در اغلب خانه‌های دهاتی فرانســـه یک چنین غذایی همیشه آماده وجود دارد تهیه انواع ســـوپ بستگی به سلیقه و ذائقه ملل مختلف دارد.

بعضی‌ها در ســـوپ جو، برنج و یا ماکارونی اضافه می‌کنند. در قرن شانزدهم هم سوپی به نام رستوران نامیده می‌شـــد که برای تجدید قوا و تقویت تجویز می‌شد.

شـــخصی محلی باز کرد که در آنجـــا فقط اینگونه سوپ ســـرو می‌شد و نام آن را (رســـتوران) نامید. از آن زمـــان به محل‌هایی که غـــذا برای عموم تهیه می‌شود نام رستوران متداول شده است.

امروزه ســـوپ دارای ۲ هدف دوگانه است اشتها را تحریک می‌کند. دارای مـــواد مقوی و خیلی مغذی می‌باشد. برای تهیه ســـوپ بایستی به بقیه صورت غذا توجه داشـــته باشـــیم اگر غذا عـــادی و خیلی سنگین نیست بایستی سوپ‌های خامه یا مواد مغذی مشابه آن سرو کرد.

سینما

اکران ۷ ماهگی در سینما قدس همدان

فیلم ۷ ماهگی که این روزها بر پرده سینما قدس به نمایش درمی‌آید، با موضوعی اجتماعی همراه است که مشکلات جامعه امروز ما را به تصویر می‌کشد و از درون خانواده‌های این روزهای کشورمان سخن می‌گوید که در اکثر خانه‌ها پر از جنگ‌وجدل و بحث و دعواســـت بر سر وفاداری یا خیانت. یا زن به شـــوهرش خیانت می‌کند و یا مرد به همسرش. یا به هم مشکوک هستند یا قصد ایجاد رابطه‌ای جدید در کنار رابطه زناشویی‌شان را دارند. از لنزی دیگر که به این ماجرا نگاه کنیم متوجه شباهت بسیار زیاد موضوع فیلم با ســـریال‌های ترکیه ای و امثال آن‌ها که در شـــبکه جم و... پخش می‌شود، می‌شویم. به حدی که شاید بعضی در سینما احساس کنند نکند در خانه هستند و مقابل ماهواره نشسته‌اند!

موضوع خیانت و روابط دختر و پسر مثل اینکه دغدغه اصلی کارگردان‌های امروز ماست مخصوصاً هاتف علیمردانی که در فیلم مردن به وقت شهریور هم شـــاهد بودیم که همین تم را انتخاب کرده بود اما به سبک تینیجری و نوجوانانه. نگاهی اگر به فیلم‌های امســـال جشنواره بیاندازیم و گوش به نظرات دوستان سینما دوســـتمان در صف‌های طویل فیلم‌های جشنواره بدهیم، متوجه می‌شویم که اکثر فیلم‌های امسال این موضوع را در برگرفته‌اند و یا به مسائل اجتماعی پرداخته‌اند. سال گذشته هاتف علیمردانی توانست با فیلم کوچه بی‌نام جایزه بهترین بازیگر زن را به باران کوثری به نوعی تقدیم کند و با بازی گرفتن از او توانست این افتخار را برای فیلمش کسب کند.

موضوع فیلم درباره ۲ خانواده است که مشکلاتی برایشان پیش می‌آید که در صدد حل آنها بر می‌آیند و در این بین کســـانی هم هســـتند که زیرآبی می‌روند و باعث رنج و عذاب اطرافیانشان می‌شوند.

باران کوثری در نقش رعنا یک زن حامله بســـیار عصبی و لجباز و شکاک است که به سرعت در حال تغییر عقیده‌ها و نظراتش می‌باشد. این عوارض بارداری شـــاید در همه خانم‌ها عادی باشد و معمولی به نظر برسد اما در این جا این شک کردن‌ها به حامد بهداد که شوهرش باشد به نظر بی‌دلیل می‌رسد اما رفته رفته دلیل این شک‌ها را درک می‌کنیم و شخصیت بهداد در فیلم نمایان می‌شود. این ابراز نگرانی‌ها از سوی رعنا از چک کردن گوشی شوهرش شروع می‌شـــود که برای اول بار به مخاطب بفهماند که اعتماد کاملی میان این زوج وجود ندارد. کمی می‌گذرد و مخاطب شاهد بحث و جدل بین این زن و شوهر است. حال تماشاگر می‌ماند که کدام حرکت رعنا را باور کند؟... پیشنهاد می‌کنیم بقیه فیلم را در سینما ببینید.

گل وگیاه

نحوه نگهداری و تکثیر کاج مطبق

کاج مطبق Araucaria جنســـی از خانواده پیناسه Pinaceae می‌باشد که بلندی آن در انواع مختلف به ۸۰ تا ۱۷۰ سانتیمتر می‌رسد.

این نوع کاج به خاطر شکل زینتی زیبایش بسیار مورد پسند دوستداران گل و گیاه می‌باشد. اگر مورد بی‌توجهی قرار گیرد ممکن است نگهداری آن با اشـــکال مواجه شـــده برگ‌ها زرد و بی‌حالت شوند. اصولاً در هر شـــرایطی همراه با رشد کلی گیاه، شـــاخه‌های پایین ریخته و تنه اصلی لخت می‌گردد. بـــرای رفع این ایراد تنها می‌توان ۲ یا چند گیاه کوچکتر را اطراف آن طوری قرار داد تا ســـاقه بدون برگ کاج را بپوشاند. درجه حرارات مناســـب در روز ۲۰ تا ۲۵ درجه سانتیگراد و دمای شب ۱۰ تا ۱۵ درجه سانتیگراد اســـت. اما در زمستان و فصل غیررشد همینقدر که درجه حرارت بالای صفر باشد برای آن قابل تحمل است. نور مورد نیاز کاج مطبق نور روشن و غیرمستقیم یا نوری که از پرده توری عبور کرده باید باشد. نور به طراوت آن بسیار کمک می‌کند لیکن بهتر است از تابش مستقیم آفتاب حفاظت شود. خاک باید همیشه به وضوح مرطوب باشد. قرار دادن گلدان از انتها در آب هرچند گاه یکبار مفید خواهد بود. چنانچه خاک گلدان حالت اسیدی داشته باشد برای گیاه مناسب‌تر است.

سینـما

سینما

- قدس۱ ..... هفت‌ماهگی
- قـــدس۲..... ما همه گناهکاریم
- فلسطین۱.....لاک قرمز
- فلسطین ۲ .....سلام بمبئی
- سینما کانون..... جنجال در عروسی
- بهمن ملایر.....سلام بمبئی
- کبودراهنگ.....آس و پاس
- آزادی تویسرکان..... فروشنده

۱۰۰ نفر در حوزه فیلم‌کوتاه و عکاسی در همدان آموزش دیدند

رئیس دفاتر انجمن سینمای جوانان استان همدان از آموزش یکصد نفـــر از جوانان همدان در حوزه فیلمســـازی و عکاســـی خبر داد و گفت: دوره‌های آموزشی همچنان برای جوانان علاقمند و متقاضی برگزار می‌شـــود.حبیبا... حیدری اظهار داشـــت: در ســـینمای جوان همدان تعـــداد ۱۰۰ فراگیر در حوزه‌های فیلمسازی و عکاسی با استفاده از اساتید مجـــرب و متعهد در بخش فیلم کوتاه و عکاســـی پرورش و آموزش دیده‌اند.

حیدری بیان کرد: امســـال ۲ دوره فیلمســـازی و با پذیرش تعـــداد ۳۲ علاقمند در حـــوزه فیلم کوتاه برگزار شـــده اســـت، ضمن اینکه امســـال ۵ دوره آموزش عکاسی برای تعداد ۶۰ هنرجوی علاقمند در حوزه عکاسی و یک دوره کلاس فیلمنامه نویسی نیز برگزار شده است.

وی با اشـــاره به دیگر اقدامات این نهاد عنوان کرد: از ابتدای امســـال سلسله نشست‌های مستمر، منظم و هفتگی در حوزه عکس، نمایش فیلم و همچنین کارگاه‌هـــای تخصصی از ایده تـــا اجرا برای عموم مخاطبان به صورت آزاد و رایگان برگزار شده است.

عکس روز

الگوی مثبت آموزش بهداشت و سلامتی در تابلو آموزشی،دبیرستان دخترانه نمونه دولتی فروغ ناحیه ۱همدان

طرح:همدان پیام