پیام تاریخ، تمدن و فرهنگ مادستان

روزنامه همدان پیام

یکشنبه ● ۱۶ مهرماه ۱۳۹۱ ● ۱۹ ذی‌القعده ۱۴۳۳ ● ۶ اکتبر ۲۰۱۲

سال هشتم ● شماره ۱۶۱۸ ● ۱۲ صفحه + نیازمندی ● ۲۰۰ تومان

www.HamedanPayam.com

۴ جنگ روانی بر سر گاز ایران

۴ جلیلی ارائه طرح «۹گام» از سوی ایران را رد کرد

مادستان

۵۰ درصد گرانی‌ها داخلی است

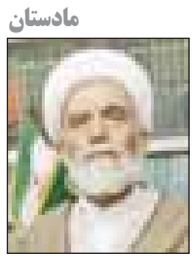

نماینده ولی‌فقیه در استان و امام جمعه شهر همدان گفت: در شرایط کنونی و تحریم‌های اقتصادی علیه ایران، منشأ ۵۰ درصد از گرانی‌ها به علت احتکار برخی کالاها توسط اشخاص در داخل کشور است.

۳

خبر

ساختمان‌های اداری مازاد واگذار شود

استاندار همدان خواستار ساماندهی فضای ساختمان‌ها و واگذاری ساختمان‌های مازاد اداری استان توسط کارگروه تحول اداری شد.

۲

خبر

همدان مقام نخست جشنواره ستارگان کشور شد

در مراسمی که با حضور اعضای انجمن‌های اسلامی سراسر کشور در تهران برگزار شد، استان همدان به سه نشان با ارزش در بین ...

۲

۳ روز همدان میزبان هیات ترکی خواهد بود

۲

صندلی داغ

عقیقی روان؛ فرمانده هوانیروز دفاع مقدس

همدان‌پیام: امیر سرتیپ دوم خلبان مجید عقیقی‌روان یکی از دلاوران شکاری کبری که دوره‌ای نیز به فرماندهی هوانیروز رسید متولد روستای سلطان‌آباد از توابع شهرستان رزن است. تحصیلات ابتدایی را در سلطان‌آباد و دبیرستان را در مدرسه امیرکبیر همدان به اتمام رسانده است.

حین خدمت سربازی مدرک کارشناسی را در رشته زبان خارجه گرفت.

در سال ۱۳۵۲ در ارتش استخدام شد. ۸۴ ماه در جبهه حضور داشت. عقیقی روان با اخذ مدرک دیپلم در سال ۵۲ در هوانیروز استخدام شد و ۴ سال دوره آموزشی را گذراند و سال ۵۶ فارغ‌التحصیل شد و در اصفهان به عنوان استاد خلبان هلیکوپتر کبری مشغول به کار شد.

با شروع جنگ از اصفهان به کرمانشاه منتقل شد و ۱۰ سال در آنجا خدمت کرد و همرزم شهیدان شیرودی، شمشادیان، وطن پور و کشوری بود. بعد از ۱۰ سال از کرمانشاه به مرکز آموزش خلبان هوانیروز در اصفهان منتقل شد و در آنجا به عنوان فرمانده دانشکده خلبانی مشغول به فعالیت شد که ۶ سال فرمانده این مرکز باقی ماند تا اینکه به تهران منتقل شد و به مدت ۶ سال فرمانده هوانیروز کشور شد و پس از آن بازنشسته شد.

۱۲

امروز مردم اهانت به رسول‌ا... را محکوم می‌کنند

دعوت به راهپیمایی در همدان

امروز یکشنبه شانزدهم مهرماه سال یک ۱۳۹۱ هجری شمسی دگربار مردم دارالمؤمنین، دارالعلم و دارالجهاد استان همدان در تجلیل و تکریم از مقام شامخ محمدبن عبدا...(ص) در قالب سپاه محمد(ص) با شعار لبیک یا رسول‌ا... از ساعت ۹ و ۳۰ دقیقه صبح در شهرهای همدان، ملایر، نهاوند، تویسرکان، کبودراهنگ، رزن، بهار، اسدآباد و فامنین با اجتماع پرشکوه و راهپیمایی در مسیرهای تعیین شده صلابت و ابهت خود را در دفاع از حریم نبوی به نمایش خواهند گذاشت.

۲

به بانک‌ها اجازه خرید و فروش ارز داده شد

۱۰

عکس: مهر

در آستانه برگزاری جشنواره تئاتر کودک اعلام شد

جشنواره بیستم در همدان کاملا بومی خواهد بود

۱۲

یادداشت

غلط‌گیری از دیکته‌ای که هنوز نانوشته است

همدان‌پیام: نوزدهمین جشنواره بین‌المللی تئاتر کودک و نوجوان از روز یکشنبه شانزدهم مهرماه در همدان کلید می‌خورد. برای برگزاری این جشنواره برنامه‌ریزی‌های گسترده‌ای به عمل آمده و مسئولان استانی جشنواره در صدد هستند با انجام کاری بدون عیب و نقص، شایستگی همدان برای میزبانی رویدادهای بزرگ فرهنگی و هنری در عرصه بین‌المللی را به نمایش بگذارند. این مطلب یک روز قبل از برگزاری جشنواره برای ستون یادداشت‌های روزنامه نوشته می‌شود و در این برهه هدف نقد و بررسی کم و کیف این رویداد بزرگ هنری نمی‌باشد. اما از سویی دیگر و با نگاهی به روی دیگر «سکه نوزدهمین جشنواره بین‌المللی تئاتر کودک و نوجوان»، عوامل و موضوع‌های دیگری...

۲

یادداشت

اهانت به پیامبر رحمت جنگ نرم صلیبی علیه اسلام

همدان‌پیام: پیامبر عظیم‌الشأن اسلام حضرت محمد مصطفی(ص) که خداوند در قرآن خاتم پیامبرانش خوانده است برترین انسان روی زمین از اولین تا آخرین است. پیامبری که قرآن او را دارای خلق عظیم می‌داند: «انک علی خُلُق عظیم» و نیز رحمه للعالمین لقبش داده است. پیامبری که بشیر و نذیر است و به مؤمنان بشارت و به کافران انذار می‌دهد. قرآن در وصف او و مؤمنان اطراف او می‌فرماید: «محمد رسول‌ا... والذین معه اشداء علی الکفار رحماء بینهم» پیامبر و یارانش با کافران شدت عمل دارند و با مؤمنان با رحمت و مهربان می‌باشند؛ زیرا...

۲

جناب آقای

تبریک و تقدیر

علیرضا ایزدی

انتصاب شایسته حضرتعالی را به سمت

مدیر کل میراث فرهنگی، صنایع دستی و گردشگری استان همدان

تبریک و تهنیت عرض نموده و از زحمات ارزنده جناب آقای

اسدا... بیات

که در زمان مدیریت همواره مایه دلگرمی و محرک توانمان بودند صمیمانه تقدیر و تشکر می‌نماییم امید است در سایه الطاف الهی همواره موفق و پیروز باشید.

شرکت گردشگری، رفاهی، تفریحی و توریستی جزیره شادی همدان

تبریک و تهنیت

ضمن تقدیر و سپاس از زحمات جناب آقای اسدا... بیات انتصاب شایسته جناب آقای

علیرضا ایزدی

را به عنوان

مدیرکل میراث فرهنگی صنایع دستی و گردشگری استان همدان

تبریک و تهنیت عرض نموده و امیدواریم در سایه حضرت حق و با بهره‌مندی از تجارب ارزشمند حضرتعالی بتوانیم شاهد اقداماتی موثر در زمینه توسعه صنایع دستی استان باشیم.

فروزان احسن

مدیریت شرکت مهربان بافت

جناب آقای

تبریک و تقدیر

علیرضا ایزدی

مدیر کل محترم اداره کل میراث فرهنگی، صنایع دستی و گردشگری استان همدان

بدینوسیله انتصاب شایسته حضرتعالی را در سمت جدید که نشان از توانمندی، شایستگی و لیاقت شما می‌باشد تبریک و تهنیت عرض نموده و از زحمات بی‌شائبه جناب آقای

اسدا... بیات

در زمان تصدی این سمت تقدیر و تشکر می‌نماییم امید است با استعانت از درگاه ایزد متعال در راستای اهداف عالیه نظام مقدس جمهوری اسلامی ایران شاهد موفقیت‌های روزافزونتان باشیم.

روابط عمومی دهکده تفریحی، ورزشی فرهنگی گنج‌نامه

تبریک و تقدیر

برادر گرامی جناب آقای

علیرضا ایزدی

مسئولیت و مدیریت را به شانه‌های مردان لایق و کاردان می‌سپارند، انتصاب حضرتعالی را به سمت

مدیرکل اداره کل میراث فرهنگی صنایع دستی و گردشگری استان همدان

تبریک و تهنیت عرض نموده و از زحمات دلسوزانه جناب آقای

اسدا... بیات

نهایت سپاس را داریم امید است در سایه الطاف حق تعالی همواره موفق و موید باشید.

مجتمع کشت و صنعت احیایی (مکا)

تبریک و تقدیر

ضمن تقدیر و سپاس از زحمات جناب آقای اسدا... بیات انتصاب شایسته جناب آقای

علیرضا ایزدی

را به عنوان

مدیرکل میراث فرهنگی صنایع دستی و گردشگری استان همدان

تبریک و تهنیت عرض نموده و امیدواریم در سایه حضرت حق و با بهره‌مندی از تجارب ارزشمند حضرتعالی بتوانیم شاهد اقداماتی موثر در صنعت گردشگری استان باشیم.

شرکت همیشه بهار علیصدر

نماینده مردم همدان در مجلس:

هزینه آب، برق و گاز مساجد و حسینیه‌ها رایگان است

همدان‌پیام: نماینده مردم همدان در مجلس شورای اسلامی گفت: بر اساس مصوبه مجلس، هزینه آب و برق و گاز مساجد، حسینیه‌ها، دارلقرآن‌ها و اماکن اقلیت‌های مذهبی شهری رایگان است.

امیر خجسته در نشست مشترک با مدیرکل اوقاف و امور خیریه استان همدان، با بیان اینکه وظیفه اصلی اوقاف انجام برنامه‌های فرهنگی است، اظهار داشت: ما با تمام توان از اوقاف حمایت خواهیم کرد.

وی با بیان اینکه مردم با عشق و ارادت و نهایت احساسات به زیارت امامزادگان مشرف می‌شوند، افزود: مؤثرترین و اثرگذارترین مکان‌ها برای اجرای برنامه‌های فرهنگی آستان مقدس امامزادگان و مساجد است.

نماینده مردم همدان و فامنین در مجلس شورای اسلامی با بیان اینکه در جنگ سخت بر دشمنان غلبه کردیم اما دشمنان در جنگ نرم قصد دارند فرزندان ما را از ما بگیرند و به جوانان ما ضربه بزنند، تصریح کرد: بقاع متبرکه و امامزادگان بهترین مکان برای تبلیغ و اثرگذاری در مقابله با جنگ نرم هستند.

وی با بیان اینکه بر اساس مصوبه مجلس شورای اسلامی هزینه آب و برق و گاز مساجد و حسینیه‌های شهری رایگان است، افزود: این قانون مصوبه مجلس شورای اسلامی است و دولت موظف به اجرای آن است و در صورت عدم اجرای این قانون توسط ارگان‌ها و نهادهای مربوط با آنها برخورد خواهیم کرد.

خجسته در بخش دیگری از سخنانش با تأکید بر پرداخت نکردن هزینه آب، برق، گاز توسط مساجد، حسینیه‌ها، دارالقرآن‌ها و اماکن اقلیت‌های مذهبی عنوان کرد: مسئولان و مدیران شرکت‌های خدمات‌رسان باید در جریان این مصوبه مجلس در این زمینه باشند و در اجرای آن همت کنند.

مدیرکل اوقاف و امور خیریه استان همدان نیز در این نشست با اشاره به پتانسیل بسیار بالای امامزادگان برای اجرای برنامه‌های فرهنگی و جذب نوجوانان و جوانان گفت: موضوعی به نام اعتبارات استانی برای امامزاده‌ها وجود ندارد و آستان مقدس امامزاده عبدا... (ع) در وسط شهر همدان تاکنون هیچ‌گونه اعتبار دولتی دریافت نکرده‌است.

محمد صالحی در پایان با بیان اینکه در سال گذشته ۱۰ هزار نفر در مسابقات سراسری قرآن کریم شرکت کردند، افزود: با برنامه‌ریزی‌های به عمل آمده امسال تعداد شرکت‌کنندگان این دوره از مسابقات قرآن کریم را به ۳۰ هزار نفر می‌رسانیم.

یادداشت

غلط‌گیری از دیکته‌ای که هنوز نانوشته است

مهدی ناصرنژاد

همدان‌پیام: نوزدهمین جشنواره بین‌المللی تئاتر کودک و نوجوان از روز یکشنبه شانزدهم مهرماه در همدان کلید می‌خورد. برای برگزاری این جشنواره برنامه‌ریزی‌های گسترده‌ای به عمل آمده و مسئولان استانی جشنواره در صدد هستند با انجام کاری بدون عیب و نقص، شایستگی همدان برای میزبانی رویدادهای بزرگ فرهنگی و هنری در عرصه بین‌المللی را به نمایش بگذارند. این مطلب یک روز قبل از برگزاری جشنواره برای ستون یادداشت‌های روزنامه نوشته می‌شود و در این برهه هدف نقد و بررسی کم و کیف این رویداد بزرگ هنری نمی‌باشد. اما از سویی دیگر و با نگاهی به روی دیگر «سکه نوزدهمین جشنواره بین‌المللی تئاتر کودک و نوجوان»، عوامل و موضوع‌های دیگری وجود دارد که باید زیر ذره‌بین .... قرار گیرد.

برای بررسی عوامل موفقیت یا خدای ناکرده عدم موفقیت یک برنامه خاص به عناصر مختلفی باید نگاه کرد. اولین عنصر مهم و تأثیرگذار زمان و مکان یک رویداد است؛ خصوصاً اینکه زمان و مکان در انجام این تصمیم، ارادی و کاملاً با اختیار و اعمال نظر و نفوذ دست‌اندرکاران اصلی باشد. جشنواره همدان زمانی کلید می‌خورد و برگزار می‌شود که توامان است با بازگشایی مدارس و شروع سال تحصیلی جدید. چنین زمان خاصی دو جنبه متضاد و متفاوت دارد؛ چرا که جوانان و نوجوان‌هایی که سال جدید تحصیلی را شروع می‌کند، مخاطبان اصلی جشنواره هستند. جنبه اول اینکه آنان با تب و تاب زیادی درگیر شروع مدرسه و دوستان جدید و کتاب‌های تازه و مواد درسی ناشناخته هستند و زیر فشار اولیا و مدیران مدرسه می‌روند تا با کلاس‌بندی و موضع‌گیری و شروعی محکم خشت اول سال تحصیلی جدید را راست و درست و اصولی بنا نهند. اما جنبه دوم این تداخل و همزمانی این است که ممکن است مدیران مدرسه در تعاملی خوب و نگاهی مثبت و بجا به جشنواره ذهنیت بچه‌ها را برای همخوانی با جشنواره آماده سازند و حتی اگر بشود و پیش آید. بچه‌ها را در گروه‌های سنی مختلف برای حضور گروهی در اکران نمایش‌ها، فرا بخوانند.

اما از آنجا که این جشنواره ملی و بین‌المللی متعلق به تمام بچه‌های ایران و حداقل در جشنواره همدان مشترک با بچه‌های ۶ کشور از نقاط مختلف دنیاست (در جشنواره همدان ۶ گروه تئاتر از ۶ کشور شرکت دارند)، در چنین زمانی امتحان حضور بچه‌های ایران و کشورهای جهان در همدان وجود ندارد یا به ندرت امکان حضور آنان فراهم شده است.

می‌شد نمایندگان و سفیران جشنواره همدان با پیش‌بینی‌های لازم نمونه‌هایی از محصول این جشنواره ملی و بین‌المللی را حداقل در نقاط دور و نزدیک استان‌های غربی کشور نشان دهند و قشرهایی از بچه‌های ایران را روی سفره این جشنواره بنشانند.

جلوگیری از اصراف و ولخرجی‌های اضافه در هر همایش و رویداد فرهنگی، اقتصادی و اجتماعی و علمی، کاری شایسته و خداپسندانه است. ولیکن انجام هرگونه هزینه و تخصیص اعتبار برای انجام کارهای خاصی باید متناسب با وسعت و ابعاد همه‌جانبه و عمقی آن کار باشد و باید بررسی شود که چه خروجی‌هایی مد نظر است و هدف کدام است و چنانچه محدودیت‌ها و صرفه‌جویی‌ها مانع دستیابی به هدف اصلی باشد، نتیجه روشنی حاصل نمی‌شود که هیچ، بلکه تمام امکانات و تمام ریال‌ها خواهد سوخت.

از سویی دیگر علاوه بر عناصر زمان و مکان، مؤلفه‌های دیگری هم وجود دارد که باید قبل از شروع کار و پیش از تمام خروجی‌های ممکن در بوته نقد و بررسی گذاشته شود و آن عوامل و امکانات سخت‌افزاری و نرم‌افزاری در تمام حوزه‌های کاری است. نگاه دقیق و کارشناسانه و مسئولانه به پیشینه و کارنامه خیلی از این عوامل از لازمه‌های وظیفه برگزارکنندگان است که به طور مستقیم با فرآیند نهایی و دستاوردهای قابل پیش‌بینی، دخیل و تأثیرگذار خواهد بود.

۳روز همدان میزبان هیات ترکی خواهد بود

همدان‌پیام: مدیرکل امور اقتصادی استان همدان با اشاره به خواهرخواندگی همدان و اسپارتا گفت: استاندار اسپارتا و هیأت همراه در راستای توسعه روابط اقتصادی بین دو استان، به مدت سه روز مهمان همدان خواهند بود.

احمد فضلعلی در گفت‌وگو با فارس، با اشاره به سفر استاندار اسپارتا به همدان در ۱۷ مهرماه اظهار داشت: در این سفر سه روزه یک هیأت اقتصادی، دولتی، دانشگاهی همچنین بخش خصوصی، استاندار استان اسپارتای ترکیه را همراهی می‌کنند.

وی گفت: استاندار اسپارتا با هیأت همراه خود با استاندار همدان، مسئولان اجرایی، مدیران بخش خصوصی، تجار و بازرگانان، صنعتگران، تولیدکنندگان و رؤسای دانشگاه‌های استان دیدار خواهند داشت.

مدیرکل امور اقتصادی استان همدان ادامه داد: بازدید از کارخانجات و پروژه‌های مهم همچنین بازدید از اماکن توریستی و فرهنگی استان از دیگر برنامه‌های این سه روز است.

به گفته وی، این سفر به دنبال سفر قبلی استاندار وقت به استان اسپارتای ترکیه صورت می‌پذیرد که بسط و توسعه روابط اقتصادی ما بین این دو استان از عمده اهداف آن به شمار می‌رود.

فضل‌علی اظهار داشت: در اثنای مذاکراتی که صورت می‌گیرد قراردادها یا موافقت‌نامه‌هایی نیز بین دو بخش خصوصی این دو استان منعقد خواهد شد.

دو استان همدان و اسپارتا در جریان برگزاری همایش بین‌المللی سرمایه‌گذاری و توسعه استان همدان، به دلیل وجود شباهت‌های بسیار اقتصادی و فرهنگی به عنوان خواهرزاده معرفی شدند.

شهر اسپارتا مرکز استان اسپارتا بر اساس تقسیمات کشوری ترکیه در ناحیه مدیترانه واقع در جنوب شرقی این کشور قرار دارد.

استاندار در کارگروه تحول اداری استان:

ساختمان‌های اداری مازاد واگذار شود

همدان‌پیام: استاندار همدان خواستار ساماندهی فضای ساختمان‌ها و واگذاری ساختمان‌های مازاد اداری استان توسط کارگروه تحول اداری شد.

علی‌محمد آزاد در کارگروه پژوهش، فناوری و تحول اداری با تأکید بر اینکه هرچه بدنه دولت کوچکتر شود، وضعیت مناسب‌تر می‌شود، گفت: معاونت پشتیبانی و تحول اداری استانداری باید تعداد ساختمان‌های مازاد ادارات به خصوص سازمان‌های ادغام شده را با جزئیات متراژ و تجهیزات جمع‌آوری کند تا نسبت به ساماندهی و واگذاری آنها اقدام شود.

بر اساس گزارش معاون توسعه مدیریت و منابع انسانی استانداری همدان، ۳۷ دستگاه استان همدان ۳۶۰ ساختمان اداری دارند.

آزاد در خصوص حمایت از نخبگان عنوان کرد: مخترع و پژوهشگری که با در دست داشتن مستندات لازم ادعای قابل اجرا بودن طرح خود را دارد باید حمایت مالی لازم به منظور نمونه‌سازی فکر و ایده از وی صورت گیرد و ضمن کسب موفقیت نسبت به تجاری‌سازی اقدام شود.

به گزارش روابط عمومی و اطلاع‌رسانی استانداری همدان، معاون استاندار همدان نیز در این کارگروه گفت: تاکنون از مجموع ۵۶ دستگاه فعال در استان همدان ۴۶ مورد آنها در مباحث پژوهشی وارد شدند و امسال نیز ۲۱ دستگاه طرح‌های پژوهشی خود را ارائه دادند.

کریم مطهری مؤید درباره مشکلات برخی از دستگاه‌ها برای انجام طرح‌های پژوهشی اظهار داشت: براساس قانون، دستگاه‌ها باید نیم تا سه درصد اعتبارات عمرانی خود به تحقیق و پژوهش اختصاص دهند و امسال نیز ۳۰ درصد از کل اعتبارات جاری به این امر اختصاص یافت.

وی با بیان اینکه جشنواره «علم تا عمل» فرصتی مناسب برای معرفی توانمندی‌های استان همدان و نخبگان جوان است، افزود: در جشنواره سال گذشته از ۱۰۷ اختراع رسیده ۳۰ مورد به دبیرخانه تهران ارسال شد.

وی ادامه داد: در سومین جشنواره «علم تا عمل» امسال نیز ۱۳۲ طرح در زمینه‌های کشاورزی، مکانیک، پزشکی، کامپیوتر، عمران، صنایع دستی و شیمی به دبیرخانه جشنواره رسید که ۴۰ مورد از آنها توسط ۶۰ داور ارزیابی و به تهران ارسال شد.

مطهری موید بیان کرد: در هفته پژوهش سال گذشته از ۳۷ پژوهشگر برتر و ۳۰ فناور برتر براساس معیارها و ضوابط تعریف شده تجلیل به عمل آمد.

وی اضافه کرد: همچنین در سال گذشته ۱۶۴ سمینار علمی در سطح دانشگاه‌ها و ۱۴۷ سمینار و برنامه پژوهشی در شهرستان‌ها به مناسبت هفته پژوهش برگزار شد.

معاون توسعه مدیریت و منابع انسانی استاندار همدان عنوان کرد: در هفته پژوهش امسال نمایشگاه ۱۳۲ طرح پژوهشی دستگاه‌های اجرایی که در جشنواره «علم تا عمل» شرکت داشتند به منظور تجاری‌سازی طرح‌ها به نمایش گذاشته می‌شود.

همدان مقام نخست جشنواره ستارگان کشور شد

همدان‌پیام: در مراسمی که با حضور اعضای انجمن‌های اسلامی سراسر کشور در تهران برگزار شد، استان همدان به سه نشان با ارزش در بین ۶۳۰ قرارگاه آموزشی در سطح کشور دست یافت.

دبیرکل اتحادیه انجمن‌های اسلامی دانش‌آموزان، در این مراسم اتحادیه انجمن‌های اسلامی را مجموعه‌ای نورانی دانست که در پیچ و خم‌های حیات خود توانسته در مسیر آرمان‌های انقلاب شکوهمند اسلامی به نقش‌آفرینی ویژه در عرصه‌های دانش‌آموزی حرکت کند.

احمد خلیلی بیان کرد: اتحادیه انجمن‌های اسلامی دانش‌آموزان با حفظ حرکت اصیل اسلامی و انقلابی خود توانسته به انسجام و نشاط تشکیلاتی مطلوبی در سال‌های اخیر برسد.

به گفته وی، در سال‌های اخیر قرارگاه‌های دانش‌آموزی به عنوان آرایش جدید تشکیلات برای سازماندهی و نظم‌دهی به فعالیت‌های علمی، پژوهشی، فرهنگی و هنری متناسب با واقعیت‌های روز جامعه در مقابله با جنگ نرم دشمن به اهداف مطلوب خود به نحو احسن دست یافته‌اند.

دبیرکل اتحادیه انجمن‌های اسلامی دانش‌آموزان خاطرنشان کرد: استان همدان با تلاش‌های مجتبی قمری «رئیس اتحادیه انجمن‌های اسلامی دانش‌آموزان استان همدان» با اتحاد و انسجام بین مدیران استانی همچنین مشارکت بالای دانش‌آموزان توانسته عنوان نخست را به عنوان ستاد استانی برتر در جشنواره ستارگان تابستان ۹۱ به خود اختصاص دهد.

وی با اشاره به کسب رتبه نخست توسط قرارگاه دانش‌آموزی شهرستان کبودراهنگ و کسب عنوان رتبه دوم قرارگاه دانش‌آموزی شهرستان ملایر در جشنواره ستارگان تابستان ۹۱، این مهم را از دیگر افتخارات دانش‌آموزان استان همدان دانست.

با برگزاری همایش بزرگداشت، ۳۰ مهر ۹۱ تداعی‌گر ۳۰ مهر ۵۷ می‌شود

رئیس اتحادیه انجمن‌های اسلامی دانش‌آموزان استان همدان نیز کسب این افتخار را مدیون رشادت و غیرت دانش‌آموزان و دانشجویان سال‌های انقلاب دانست و بیان کرد: اگر امروز توانسته‌ایم در بخش‌های مختلف علمی، پژوهشی، فرهنگی و هنری به موفقیت‌های گرانسنگی دست یابیم به دلیل اتحاد غیرت و بصیرت دانش‌آموزان سال‌های انقلاب و مرهون رشادت‌ها، جانبازی‌ها و شهادت‌های این دانش‌آموزان است.

مجتبی قمری در بخش دیگری از سخنانش با اشاره به برگزاری همایش بزرگداشت ۳۰ مهر همدان نیز گفت: دانش‌آموزان ولایتمدار همدان، امسال با توان بیشتری نسبت به سال گذشته مصمم به برگزاری و پاسداشت شهدای ۳۰ مهر همدان هستند.

وی تصریح کرد: با مسئولیت دادن به دانش‌آموزان و مطالبه از این قشر می‌توان همچون سال‌های انقلاب و دفاع مقدس به دانش‌آموزان و دانشجویان امیدوار بود تا امروز نیز چون گذشته در عرصه‌های علمی و فرهنگی به عنوان سردمداران و پیش‌قراولان نهضت انقلاب آماده جانفشانی و ایثار در راه ارزش‌های انقلاب و اسلام باشند.

رئیس اتحادیه انجمن‌های اسلامی دانش‌آموزان گفت: امیدواریم دانش‌آموزان استان همدان امسال با روحیه انقلابی بتوانند یاد و نام شهدای ۳۰ مهر ۵۷ را در اذهان مردم بیدار کرده و با لبیک گفتن به فرمایشات مقام معظم رهبری در مسیر زنده نگه داشتن نام و یاد شهدا همت گمارده و ۳۰ مهر ۹۱ نیز همچون ۳۰ مهر ۵۷ در اذهان جامعه اسلامی نقش بندد.

اهانت به پیامبر رحمت جنگ نرم صلیبی علیه اسلام

فیض‌ا... مظفرپور

همدان‌پیام: پیامبر عظیم‌الشأن اسلام حضرت محمد مصطفی(ص) که خداوند در قرآن خاتم پیامبرانش خوانده است برترین انسان روی زمین از اولین تا آخرین است. پیامبری که قرآن او را دارای خلق عظیم می‌داند: «انک علی خُلُقٍ عظیم» و نیز رحمه للعالمین لقبش داده است. پیامبری که بشیر و نذیر است و به مؤمنان بشارت و به کافران انذار می‌دهد. قرآن در وصف او و مؤمنان اطراف او می‌فرماید: «محمد رسول‌ا... والذین معه اشداء علی الکفار رحماء بینهم» پیامبر و یارانش با کافران شدت عمل دارند و با مؤمنان با رحمت و مهربان می‌باشند؛ زیرا پیامبر دستور مجاهده با کفار و منافقین را از طرف خداوند گرفته است. جاهد الکفار والمنافقین.

پیامبر در صدر اسلام امپراطوری ایران و روم را به اسلام دعوت کرد. اگرچه خسرو پرویز از سر غرور نامه آن حضرت را پاره کرد ولی دین پیامبر با پذیرش فطری ایرانیان خداجو در کشور ایران گسترده شد و بساط امپراطوری ساسانی با ورود مسلمانان ایران برچیده شد. همان‌گونه که هنگام تولد آن حضرت ۱۴ کنگره طاق کسری ترک برداشته بود در حقیقت خبر از آینده امپراطوری شرق آن زمان (ایران) را می‌داد. همچنانکه امپراطوری غرب آن زمان (روم) نیز به دست مسلمانان بساطش برچیده شد.

به هر حال به تدریج اسلام در سراسر عالم گسترش یافته و مسلمانان توانستند اسلام را در قسمت‌های زیادی از جهان در قاره‌های آسیا، اروپا و آفریقا گسترش دهند و امروزه اسلام دین بیش از یک میلیارد انسان روی کره زمین است و انسان‌های مسلمان هر روز در ۵ وعده بعد از شهادت به یگانگی خداوند در هنگام اذان و نماز به رسالت او شهادت می‌دهند. «اشهد ان محمد رسول‌ا...» در اذان و «اشهد ان محمدا عبده و رسوله» در تشهد نماز را تکرار می‌کنند. و بعد از اتمام نماز نیز ۳ بار بر آن حضرت درود و سلام می‌فرستند؛ چرا که این دستور خداوند در قرآن به مؤمنان است که می‌فرماید: «ان ا... و ملائکه یصلون علی النبی یا ایها الذین آمنوا صلوا علیه و سلّموا تسلیما»

پیروان حضرت محمد(ص) در طول تاریخ ۱۴۰۰ ساله ظهور و گسترش اسلام همواره به پیروان سایر ادیان الهی از جمله پیروان حضرت مسیح که پیامبر صلح و دوستی نام گرفته است احترام گذاشته و عیسی مسیح را یکی از پیامبران اولوالعزم دانسته هم او که آمدن پیامبر اسلام را بشارت داده است.

ولی با کمال تأسف در طول تاریخ ۱۴۰۰ ساله اسلام همواره افراد کینه‌توز و افراطیونی وجود داشته‌اند که البته این عده هیچوقت از پیروان واقعی ادیان الهی و پیامبران خدا نبوده و نیستند که به ساحت پیامبر عظیم‌الشأن اسلام اهانت روا داشته‌اند و با به راه انداختن جنگ و خونریزی موجبات ریختن خون‌های انسان‌های بی‌گناه را فراهم نموده‌اند که نمونه‌ای از آن را در طول تاریخ جنگ‌های ۲۰۰ ساله صلیبی را می‌توان نام برد که بین مسلمانان و مسیحیان افراطی صورت گرفت. اگرچه در نهایت نیز پیروزی با مسلمانان بود و بیت‌المقدس قبله اول مسلمانان و مکان مقدسی که پیروان سه دین اسلام، مسیح و یهود به آن احترام می‌گذارند به دست مسلمین فتح شد، ولی آثار زیانبار این جنگ‌ها همواره در اذهان باقی مانده است.

با شروع قرن ۲۱ در سال ۲۰۰۱ میلادی حادثه ۱۱ سپتامبر و انفجار برج‌های دوقلو در آمریکا جرج بوش دوم که رئیس‌جمهور وقت آمریکا بود به ناحق این حادثه را به مسلمانان نسبت داد و از شروع جنگ‌های صلیبی خبر داد. وی همچنین به همین بهانه تعدادی از مسلمانان بی‌گناه را دستگیر کرد و با تأسیس زندان مخوف گوانتانامو آنان بدون هیچ‌گونه محاکمه‌ای سال‌های طولانی به بند کشیده شدند و انواع شکنجه‌های قرون وسطایی را به این افراد بی‌گناه روا داشته است که این موضوع ادعاهای دروغین دفاع از حقوق بشر سردمداران آمریکا و بلوک غرب را به همگان ثابت کرد.

در دو دهه اخیر اهانت افراد جاهل و نادان به ساحت مقدس پیامبر اسلام از زمان نگارش کتاب آیات شیطانی به وسیله سلمان رشدی کافر کلید خورد و با فتوای معروف امام خمینی(ره) در خصوص کافر بودن و مهدورالدم بودن وی جهان اسلام به پا خاست و از ساحت پیامبر دفاع کرد.

این جنگ نرم دشمنان بعدها نیز با انواع دیگر اهانت‌ها از جمله چاپ کاریکاتورهای موهن در کشور دانمارک ادامه یافت و در هفته‌های اخیر نیز با پخش فیلم موهن یک فیلمساز آمریکایی علیه پیامبر دوباره اوج گرفت و خشم و نفرت میلیون‌ها مسلمان علیه این اقدام موهن را در سراسر عالم به دنبال داشت.

می‌توان این روند را جنگ‌های نرم صلیبی علیه اسلام و مسلمانان نامید ولی به هر حال دشمنان اسلام نخواهند توانست هیچ طرفی از این اقدامات شیطانی خود ببندند؛ زیرا وعده الهی بر این تعلق گرفته است که دین پیامبر اسلام را حفظ نماید.

امروز مردم اهانت به رسول‌ا... را محکوم می‌کنند

دعوت به راهپیمایی در همدان

همدان‌پیام: مردم استان همدان به دعوت نماینده ولی فقیه در استان و امام جمعه همدان امروز یک شنبه ۱۶ مهرماه در راهپیمایی با شکوه، اهانت به ساحت مقدس پیامبر اکرم (ص) را محکوم می‌کنند.

این راهپیمایی در شهر همدان رأس ساعت ۹/۵ صبح از میدان امام زاده عبدا... به سمت میدان امام خمینی (ره) خواهد بود.

خبر

برگزاری گردهمایی فصلی حراستهای سازمان صنایع کوچک و شهرکهای صنعتی ایران در همدان

همدان‌پیام: گردهمایی فصلی حراستهای سازمان صنایع کوچک با حضور افشاری مشاور وزیر و رئیس مرکز حراست وزارت صنعت، معدن و تجارت و شریعت مشاور عالی مدیرعامل و مدیر حراست سازمان صنایع کوچک و شهرکهای صنعتی ایران و مدیران حراست استانها به میزبانی استان همدان برگزار شد.

به گزارش روابط عمومی شرکت شهرکهای صنعتی استان همدان، افشاری با اشاره به نقش تعیین‌کننده حراستها در پیشبرد اهداف نظام مقدس جمهوری اسلامی گفت: حراست و صیانت از دستاوردهای انقلاب اسلامی وظیفه‌ای است همگانی که این امر نزد مسئولان حراست خصوصاً در حوزه صنعت بارزتر است؛ چرا که با تهاجم همه‌جانبه غرب، اعمال فشار و تحریمهای سنگین علیه کشور عزیزمان ایران باید از تمام ظرفیتهای موجود در مقابله با این فشارها استفاده کرده و با دستیابی به دانش روز دوشادوش صنعتگران و تولیدکنندگان و با حمایت همهجانبه از تولید ملی کار و سرمایه ایرانی دشمن را در جهت رسیدن به اهداف خود ناکام بگذاریم.

در ادامه شریعت مشاور عالی مدیرعامل و مدیر حراست سازمان صنایع کوچک با ابراز خرسندی از تعامل مدیران عامل شرکت شهرکهای صنعتی استانی و همکاران وی با حراست شرکتها گفت: رسیدن به اهداف عالیه نظام و نقش برآب کردن دسیسههای معاندان نظام مقدس جمهوری اسلامی جز با همکاری، وفاق و ایجاد روحیهای بسیجی و عدالت‌محوری میسر نخواهد شد.

شریعت اظهار داشت: برقراری عدالت صنعتی و گسترش صنعت در مناطق محروم باید از اولویتهای کاری مدیران باشد؛ چرا که بسترسازی مناسب از طریق ایجاد زیرساختها در شهرکها و نواحی صنعتی و ایجاد مشوقهای لازم و برنامهریزی هوشمند اطمینان خاطر سرمایه‌گذار را در راستای فعالیت در این مناطق را به همراه خواهد داشت.

وی با اشاره به اینکه اطلاعات و آمار شهرکها و نواحی صنعتی به طور کامل نزد سازمان موجود است، گفت: خوشبختانه وزیر صنعت، معدن و تجارت اطلاعات سازمان صنایع کوچک را از قابل اعتمادترین آمار موجود در کشور میداند که این وظیفه ما را در خدمت‌رسانی به صنعت کشور مهم‌تر میسازد.

در ادامه جعفری مدیرعامل شرکت شهرکهای صنعتی استان همدان در خصوص پروژههای انجام شده در هفته دولت و پروژههای در دست اقدام توضیحاتی ارائه کرد.

شنیده ها

shenide@hamedanpayam.com

۱- شهردار سابق همدان، شهردار «ری» می‌شود. شنیده شده است که نام علیقلی‌زاده شهردار سابق همدان برای شهرداری در میان نام‌های پیشنهادی برای شهرداری «ری» دیده می‌شود. گویا قرار است شهردار «ری» که به تازگی طرح جدایی آن از تهران به تصویب دولت رسید از سوی استانداری تهران انتصاب شود. گفتنی است در کنار نام علیقلی‌زاده نام‌های دیگری برای تصدی شهرداری «ری» دیده می‌شود. علیقلی‌زاده اکنون شهردار شهر گلستان در شهرستان بهارستان استان تهران است.

۲- عبدالسعید حقیقی فرماندار سابق قم به سمت مدیرکل اقتصادی و مشاور استاندار قم منصوب شده است. گویا با رفتن زارعی‌کوشا به سمت فرمانداری قم، حقیقی مشاور همشهری خود پیریایی شده است. گفتنی است عبدالسعید حقیقی فرماندار اسبق نهاوند بود که با رفتن به فرمانداری قم جای خود را به زارعی‌کوشا داده بود. این دومین باری است که فرماندار نهاوند به قم می‌رود و دومین بار متوالی است که زارعی‌کوشا جایگزین حقیقی شده است.

۳- دبیر برگزاری جشنواره تئاتر کودک در سال آینده بومی خواهد بود. گویا کرمی دبیر جشنواره تئاتر کودک همدان در جلسه‌ای از گزینش یک نیروی بومی به عنوان دبیر جشنواره سال آینده تئاتر کودک در همدان خبر داده است. گفتنی است نوزدهمین جشنواره تئاتر کودک از امروز تا ۲۲ مهرماه جاری در استان برگزار خواهد شد.

۴- سومین یار پیریایی هم از استان رفت. گویا شیرمحمدی با ارسال پیامکی رفتن خود از استانداری همدان را به اطلاع اهالی رسانه‌ها رسانده است. گفته می‌شود که وی نیز به مانند زارعی‌کوشا بار سفر بسته و به دیار قم شتافته است.

خبر

۱۰روز دیگر همدان صاحب مرکز لرزه‌نگاری می‌شود

همدان‌پیام: فرماندار همدان گفت: مرکز لرزه‌نگاری همدان با صرف اعتباری بالغ بر ۱۵ میلیارد ریال، ۲۷ مهر ماه جاری در همدان افتتاح می‌شود.

حسن قهرمانی‌مطلق در تمرین نشت گاز کلر با هدف مدیریت بحران بر شریان‌های حیاتی افزود: این مرکز دارای پنج ایستگاه لرزه‌نگاری در پنج نقطه مختلف از استان مستقر شده است.

به گزارش ایرنا، وی اظهار داشت: ۱۲۰زمین‌لرزه با قدرت ۲/۵ تا ۴/۵ ریشتر از مهرماه سال گذشته تاکنون در استان همدان به ثبت رسیده است.

وی ادامه داد: این مرکز به صورت آنلاین به مرکز ژئوفیزیک تهران متصل بوده و اطلاعات دقیق و به‌روز در بین مراکز مبادله خواهد شد.

وی با بیان اینکه ایران یکی از ۱۰ کشور بلاخیز جهان است، اضافه کرد: این امر لزوم برگزاری مانورها را در کشور تشدید کرده است.

وی اضافه کرد: هم‌اکنون میانگین سرعت عمل در برگزاری مانورها در همدان بین ۶ تا ۸ دقیقه است که می‌توان با تمرینات بیشتر این مدت زمان را کاهش داد.

وی افزود: نشت گاز کلر یکی از خطرناک‌ترین حوادثی است که در هنگام وقوع زلزله افراد را تهدید می‌کند و اطلاع‌رسانی در جهت آشنایی با این امر یکی از ضروریت‌هاست. وی عنوان کرد: دستگاه‌های اجرایی باید خود را برای انجام تمرین‌های مختلف مقابله با بحران‌ها آماده کنند؛ زیرا هر ماهه یک تمرین بدون اطلاع قبلی به دستگاه اجرایی ذی‌ربط در آن سازمان برگزار خواهد شد.

مدیرکل مدیریت بحران استانداری همدان نیز در این مراسم گفت: حادثه هیچ گاه خبر نمی‌کند پس همه مردم جامعه نیازمند آشنایی با راهکارهای مقابله با بحران هستند.

علی‌مردان طالبی افزود: برگزاری تمرین بهترین فرصت برای شناسایی کم و کاستی‌های و تقویت نقاط قوت دستگاه‌های مختلف برای آمادگی بیشتر در برابر حوادث است.

شبگردها امنیت روستاهای بزرگ نهاوند را تأمین می‌کنند

همدان‌پیام: فرمانده نیروی انتظامی نهاوند گفت: برای تأمین امنیت در روستاهای بزرگ شهر نهاوند از شبگرد استفاده می‌شود.

عباس نظری در نشست فرماندهی و کارکنان نیروی انتظامی با سرپرست فرمانداری نهاوند که در سالن اجتماعات فرمانداری نهاوند برگزار شد، اظهار داشت: مهمترین وظیفه نیروی انتظامی ایجاد و حفظ امنیت و آسایش مردم است و به همین منظور برای برقراری امنیت و آسایش مردم در روستاهای بزرگ از نیروهای شبگرد استفاده می‌شود.

به گزارش مهر، وی با بیان اینکه در جامعه امروزی همراه با گسترش و توسعه فناوری و اطلاعات جرم و مصدایق آن افزایش یافته‌اند، گفت: جنایت و کارهای خلاف از قالب سنتی خارج و به شکل حرفه‌ای و پیچیده تبدیل شده و نسبت به گذشته جرم و تخلفات جدیدتری انجام می‌شود.

نمایشگاه عفاف در دانشگاه تویسرکان گشایش یافت

همدان‌پیام: نمایشگاه فرهنگی عفاف و حجاب به همت دفتر فرهنگی دانشگاه آزاد تویسرکان روز شنبه در این دانشگاه گشایش یافت. مسئول دفتر فرهنگی دانشگاه آزاد تویسرکان در حاشیه افتتاح این نمایشگاه در گفتگو با ایرنا، گفت: این نمایشگاه با هدف آشنایی دانشجویان با اندیشه بنیادین حجاب در ادیان گذشته و اسلام در مقاطع مختلف تاریخی، تأثیرپذیری از فرهنگ غنی عفاف و حجاب و حرکت در جهت اسلامی کردن بیش از پیش دانشگاه‌ها برگزار می‌شود.

حجت الاسلام حجت بت‌شکن افزود: این نمایشگاه کتاب‌ها، نرم افزارهای فرهنگی و پوسترهای حاوی مطالب مستند از بزرگان دین و اندیشمندان غربی در مورد حجاب را در معرض دید علاقه‌مندان قرار می‌دهد.

وی اضافه کرد: خروجی برگزاری اینگونه نشست‌های فرهنگ‌محور باید ضمن شبهه‌زدایی از عقاید انحرافی در مورد حجاب، راهکارهای منطقی و به روز در این حوزه را به جامعه ارائه کند.

۲۰۰ طرح کشاورزی در نهاوند به تصویب رسیده است

همدان‌پیام: مدیر جهاد کشاورزی شهرستان نهاوند اظهار داشت: تاکنون ۲۰۰ طرح کشاورزی با اعتباری بالغ بر ۲۹ میلیارد تومان به تصویب رسیده است که هم اکنون نیز طرح‌های مذکور ۲۲۹ درصد پیشرفت فیزیکی دارند. احد ظفری مجموع اعتبارات استانی نهاوند را در بخش کشاورزی ۱۳ میلیارد و ۷۶۵ میلیون تومان عنوان کرد و گفت: تاکنون ۲۹ میلیارد تومان برای طرح‌های مذکور مصوب شده است. وی خاطرنشان کرد: میزان تعهد اشتغال جهاد کشاورزی این شهرستان در استان ۶۸۰ نفر است که تاکنون ۴۸۰ نفر در زمینه اشتغال پایدار و ناپایدار در سامانه ثبت کرده‌اند و مشغول فعالیت هستند. ظفری در این جلسه میزان سطح زیرکشت ذرت دانه‌ای و علوفه‌ای را به ترتیب ۴۶۰۰ و ۵۰۰ هکتار عنوان کرد و گفت: با این میزان سطح زیر کشت پیش‌بینی می‌شود ۴۲ هزار تن ذرت دانه‌ای و ۲۵ هزار تن ذرت علوفه‌ای تأمین و تولید شود که علاوه بر تأمین نیاز استان هر ساله مقادیری از این تولیدات به استان‌های یزد و کردستان صادر می‌شود.

از تریبون نماز جمعه اعلام شد

۵۰ درصد گرانی‌ها داخلی است

حسینیه امام خمینی همدان / عکس: ایسنا

همدان‌پیام: نماینده ولی‌فقیه در استان و امام جمعه شهر همدان گفت: در شرایط کنونی و تحریم‌های اقتصادی علیه ایران، منشأ ۵۰ درصد از گرانی‌ها به علت احتکار برخی کالاها توسط اشخاص در داخل کشور است.

آیت‌ا... غیاث‌الدین طه‌محمدی در خطبه‌های نماز جمعه شهر همدان در جمع نمازگزاران افزود: دولت عامل به وجود آمدن گرانی‌ها نیست بلکه تحریم‌های سخت از خارج از کشور و احتکارهای داخلی باعث به وجود آمدن این گرانی‌ها شده است.

وی با بیان اینکه احتکار در دین اسلام یکی از اعمال بسیار ناپسند است، گفت: تمامی نابسامانی‌های زندگی بشر ریشه در بی‌دینی انسان‌ها دارد.

به گزارش ایرنا، وی با انتقاد از برخی رفتارهای افراد در جامعه افزود: بعضی از مردم زمانی که کالایی ارزان قیمت است تمایلی به خرید آن ندارند ولی با کوچکترین افزایش قیمتی همه به خرید این کالا روی می‌آورند و زمینه را برای برخی افراد سودجو هموار می‌سازند.

نماینده ولی‌فقیه در استان و امام جمعه همدان اضافه کرد: گناه فردی که کالایی را احتکار می‌کند بسیار بالاتر از گناه دزدی است و باید قانون محکمی در کشور برای برخورد با این افراد وجودداشته باشد.

وی اظهار داشت: کشورهایی که ایران را تحریم کرده‌اند در حال جنگ‌افروزی در بین کشورهای مسلمان نیز هستند تا از این طریق مسلمانان را با یکدیگر درگیر کنند.

وی تصریح کرد: در دنیای امروز با گسترش فناوری می‌توان بدترین چیزها را با فوریت در اختیار همگان قرار داد که این جنگ بسیار سخت‌تر از ۸ سال جنگ تحمیلی است و پیروزی در آن نیز در گرو هوشیاری مردم است.

وی همچنین در ارتباط با هفته نیروی انتظامی، اظهار داشت: نیروی انتظامی هم‌اکنون با تلاش بسیار و با مشارکت مردم در حال مبارزه با این مفاسد اجتماعی است؛ زیرا با پیشرفت اطلاعات، امکانات و فناوری‌ها زمینه تجاوز و طغیان‌ها نیز بیشتر شده است.

وی با بیان اینکه نیروی انتظامی امانتدار مردم است، گفت: سبزپوشان عرصه نظم و امنیت در سال‌های پس از پیروزی انقلاب همواره با پاک‌دستی و پاکدامنی خود وفاداری‌شان را به مردم ثابت کرده‌اند.

وی در بخش دیگری از سخنان خود با اشاره به لزوم ترویج و گسترش حوزه‌های علمیه افزود: برای ترویج دین و آموزش صحیح مسائل دینی باید حوزه‌های علمیه را تقویت کرد.

وی با اشاره به قطع شدن اعتبارات و بودجه‌های دولتی این حوزه‌ها بیان کرد: در سال جاری با توجه به وجود مشکلات اقتصادی کشور اعتباری به حوزه‌های علمیه تعلق نمی‌گیرد و این مراکز برای انجام وظایف خود نیازمند مشارکت‌های مردمی هستند.

◣ ملایر: توهین به مقدسات اقدامی بی‌اساس برای جدایی مسلمانان از اسلام است

امام جمعه موقت ملایر گفت: اقدام ننگین و بی‌شرمانه دشمنان در توهین به مقدسات، طرحی بی‌اساس از سوی آنان برای جدایی مسلمانان از دین اسلام است.

حجت‌الاسلام سید حسن فاضلیان در خطبه‌های عبادی سیاسی نماز جمعه ملایر در مسجد جامع این شهر افزود: دشمن از جهانی شدن اسلام در هراس افتاده و جسارت این اقدام ننگین را به خود داده است.

وی تصریح کرد: امروز درگیری بین کفر به سرکردگی استکبار جهانی آمریکا و صهیونیسم و اسلام با رهبری نظام مقدس جمهوری اسلامی و مقام معظم رهبری است.

حجت‌الاسلام فاضلیان بیان داشت: دشمن از اینکه دل‌های مسلمانان متوجه اسلام، قرآن، اهل بیت و احکام اسلامی شده، نگران است و راه حل این ترس و نگرانی را در توهین به مقدسات و شخصیت برتر عالم خاتم پیامبران(ص) می‌داند.

وی ادامه داد: این اهانت بی‌شرمانه به ساحت مقدس پیامبر اسلام(ص) و این عقده‌گشایی دشمنان، از سوی دیگر موجب برکت و شروع موج فزاینده گرایش امت‌ها به اسلام در سراسر جهان شده است.

وی همچنین با اشاره به هفته ناجا، امنیت و آرامش امروز جامعه را مرهون خدمات و تلاش‌های بی‌وقفه نیروی انتظامی دانست و اظهار داشت: خدمات نیروی انتظامی در نظام مقدس جمهوری اسلامی، به عنوان یک عبادت، شایسته تقدیر و ارج‌گذاری است.

◣ نهاوند: مسئولان خود را درگیر انتخابات کردند و از معیشت مردم غافل شدند

امام جمعه نهاوند گفت: دشمنان نظام اسلامی برای شکستن مقاومت انقلاب اسلامی و دور کردن مردم از نظام به مسائل اقتصادی چشم دوخته است.

حجت‌الاسلام عباسعلی مغیثی‌نیا با بیان این مطلب در خطبه‌های نماز جمعه نهاوند در مصلای شهر نهاوند افزود: دشمن به خیال واهی خود فکر می‌کند مردم با این فشارها از میدان به در می‌روند و از انقلاب و اسلام دور می‌شوند، در حالی که مردم ما در مشکلات آبدیده شده‌اند و این مرحله را نیز با افتخار پشت سر می‌گذارند.

وی با بیان اینکه، یکی از وظایف مهم دولت و حکومت تأمین مسائل معیشتی مردم است، افزود: مسئولان در برابر معیشت مردم وظیفه سنگینی دارند و باید در این زمینه مشکلات مردم را برطرف کنند.

وی با اشاره به وضعیت اخیر بازار ارز و گرانی کالاها گفت: در به وجود آمدن وضعیت کنونی نرخ ارز و آشفتگی در بازار که باعث تشدید گرانی‌ها شده، سه عامل دخیل هستند که هر کدام از آنها باید مورد توجه قرار گیرند.

وی گفت: در این مسأله بی‌توجهی دولت و مسئولان مشاهده می‌شود زیرا آنها از هم‌اکنون به فکر انتخابات و مسائل سیاسی هستند و کمتر مسائل نظارتی را مد نظر قرار می‌دهند.

امام جمعه نهاوند، دلال‌بازی در بازار ارز را از دیگر دلایل نوسانات اخیر عنوان کرد و افزود: دلال‌بازی‌هایی که در این عرصه وجود دارد باعث شده عده‌ای سوداگر حساب شده وارد این مقوله شده و سرمایه خود را از بازار مسکن وارد بازار دلار نمایند و به فکر سود بیشتر باشند.

وی عامل سوم را وجود تحریم‌های شدید دشمنان علیه نظام اسلامی عنوان کرد و گفت: دشمن برای اینکه مردم را از نظام دلسرد ساخته و به آنان القا کند که تنها راه رسیدن به رفاه دست برداشتن از انقلاب است، اینگونه هرج و مرج و گرانی را درست کرده در حالی که مردم ما هیچگاه به این شیوه دشمنان اعتنایی نخواهند کرد.

وی افزود: صادرات و واردات دست دولت است و مایحتاج کشور که مردم به آن نیاز دارند نباید از کشور خارج شود لذا اگر در این زمینه مراقبت به وجود نیاید و نظارت لازم در امور کمرنگ شود در آینده نظام با مخاطره روبرو خواهد شد.

امام جمعه نهاوند گفت: علاوه بر این دستگاه‌های نظارتی باید با اعمال نظارت قاطعانه عوامل اصلی را شناسایی کنند و با آنان برخورد لازم را داشته باشند.

وی در بخشی دیگر از سخنان خود با اشاره به اقدام شرم‌آور دشمنان در توهین به مقدسات مسلمانان افزود: اقدام اخیر دشمنان در هتاکی به پیامبر اسلام(ص) این سیاست آمریکا و صهیونیست را که همواره تلاش نموده‌اند بین شیعه و سنی اختلاف انداخته و آنان را از یکدیگر بدبین سازند خنثی ساخت زیرا آنان با یکدیگر در برابر دشمن مشترک متحد شدند.

امام جمعه نهاوند با اشاره به هفته نیروی انتظامی گفت: امنیت مهمترین مقوله و بستر توسعه کشور است و چنانچه ما بخواهیم در هر زمینه‌ای برنامه توسعه داشته باشیم ابتدا باید به مسأله امنیت توجه نماییم.

◣ کبودراهنگ: نیروی انتظامی مسئولیت بزرگی برعهده دارد

امام جمعه کبودراهنگ گفت: نیروی انتظامی مسئولیت بزرگ و سختی برعهده دارد؛ چرا که این مسئولیت فصلی نبوده و نیروی انتظامی هر روز درگیر موضوع تأمین امنیت در جامعه است.

حجت‌الاسلام یوسف روحانی در خطبه‌های نماز جمعه کبودراهنگ اظهار داشت: نیروی انتظامی در میدان عمل و مقابله با اشرار و سرکشان و لاابالی‌ها قرار دارد که باید همواره آن‌ها را برای چیره شدن بر این افراد و گروه‌ها یاری کنیم.

وی عنوان کرد: همه ما در خانه و در آرامش هستیم و نیروهای انتظامی در ایام مختلف مشغول خدمتگزاری هستند و این بسیار باارزش است.

حجت‌الاسلام روحانی همچنین با توجه به روز جهانی کودک و روز جهانی سالمند بیان کرد: باید در تربیت کودک توجه خاصی را داشت و والدین در این مورد باید به خوبی دقت کنند.

وی افزود: نباید به قشر سالمند به عنوان یک قشر از کارافتاده نگاه شود بلکه باید از آنان در راستای کمک به قشر جوان استفاده شود.

وی با اشاره به خروش چند هفته اخیر امت اسلامی علیه هتاکان به پیامبر اسلام (ص) افزود: چند هفته است که ساخت فیلم موهن و انتشار کاریکاتور موهن خشم جهان اسلام را برانگیخته؛ هر چند غربی‌ها در ابتدا اذعان داشتند که نقشی در این اهانت‌ها نداشته‌اند اما به تدریج مشخص شد که این کشورها به طور مستقیم در این اهانت‌ها تأثیرگذار بوده‌اند.

امام جمعه کبودراهنگ خاطرنشان کرد: عشق به پیامبر(ص) و ارادت به اسلام و قرآن هرگز از امت اسلام جدا نمی‌شود و این وحدت و همدلی مسلمانان علیه دنیای کفر اثبات‌کننده این مدعاست.

◣ امام جمعه لالجین: مشکل گرانی و فشار بر مردم را حل کنید

خطیب لالجین نیز در خطبه‌های نماز جمعه لالجین با محکوم کردن اهانت کنندگان به ساحت مقدس پیامبر اکرم(ص) گفت: باید با این دسیسه‌ها به شدت برخورد کرد و مردم مسلمان راهپیمایی‌های خود نقشه‌های شوم آنان را از بین برده و خواهند برد.

امام جمعه لالجین افزود: ملت ایران در مقابل تحریم‌ها تسلیم دشمن نخواهد شد.

حجت‌الاسلام امینی از مسئولان خواست با تعامل و تلاش بیشتر در رفع مشکلات و مسائل مردم گام بردارند و نگذارند عده‌ای با ایجاد مشکل برای مردم سعی در ایجاد ناامنی کنند.

◣ مهاجران: گرانی در کشور بیداد می‌کند

امام جمعه مهاجران نیز در خطبه‌های این هفته مهاجران با توجه به اتفاقات هفته‌های گذشته به تشریح خصوصیات عمومی پیامبران از جمله اخلاص و عبودیت آنان و نیز ویژگی‌های بارز پیامبران به خصوص نبی‌مکرم اسلام در آیین همسرداری و توجه به آنان پرداخت.

حجت‌الاسلام سیفی در ادامه با محکوم کردن حرکات صهیونیست‌ها در بی حرمتی به پیامبر اکرم(ص) به سخنان مقام معظم رهبری در رسیدگی به مشکلات مردم اشاره کرد و گفت: گرانی در کشور بیداد می‌کند و مردم انقلابی همواره در مقابل تهدیدها با دشمنی‌ها و شیطنت‌های ایادی و دشمن ایستاده‌اند ولی مسئولان نیز باید برای فشار گرانی به مردم فکری بکنند.

وعده‌ها

وعده

معاون اول رئیس‌جمهوری در سفر چهارم هیأت دولت به همدان در بررسی مصوبات سفر گفت: بیمارستان قلب مرحوم فرشچیان با کمک خیر احداث شده است که برای تکمیل و تجهیز آن ۱۰ میلیارد تومان اعتبار نیاز بوده و در جلسه هیأت دولت تصویب و اختصاص یافته است. تا هر چه سریع‌تر به اتمام و بهره‌برداری برسد. (۹۰/۷/۱۶)

پیگیری

رئیس دانشگاه علوم پزشکی همدان گفت: در ساخت این بیمارستان خیرساز که توسط مرحوم فرشچیان آغاز شده است ۴۰ درصد آن را خیر پرداخت کرده و ۴۵ درصد نیز تاکنون دولت کمک کرده است که ۱۵ درصد دیگر نیاز است تا این ساختمان تکمیل شود.

رضا صفی‌آریان افزود: اگر ۱۰ میلیارد اعتبار تصویب شده تخصیص داده شود ساختمان تکمیل می‌شود که باید بعد از آن به تجهیز آن بپردازیم که ۲۵ میلیارد تومان نیاز است.

خبر

برگزاری همایش بزرگ «پیامبر رحمت» درملایر

همدان‌پیام: در پاسخ به ساخت و پخش فیلم توهین‌آمیز به ساحت مقدس پیامبر اعظم از سوی شیطان بزرگ آمریکا، همایش بزرگ «پیامبر رحمت» با حضور نخبگان ورزشی، قهرمانان، دانشجویان، بسیجیان و دیگر گروه‌های مردمی در هفته آخر مهرماه برگزار خواهد شد. به گزارش رئیس اداره ورزش و جوانان شهرستان ملایر، همچنین به مناسبت حماسه‌آفرینی‌های گردان همیشه پیروز مسلم‌بن عقیل شهرستان ملایر در دی‌ماه سال ۶۵، چهارمین یادواره شهدای ورزشکار با حضور سخنران و مداح کشوری در زمستان امسال برگزار خواهد شد.

راهپیمایی دانش‌آموزان لالجین در محکومیت اهانت به پیامبر (ص)

همدان‌پیام: دانش‌آموزان ورزشکار لالجین در محکومیت ساخت فیلم موهن و چاپ کاریکاتور درباره پیامبر اسلام دست به راهپیمایی زدند. ورزشکاران دانش‌آموز لالجینی با پوشیدن لباس‌های متحدالشکل در اهانت به پیامبر اکرم با سر دادن شعارهایی، حرکات مذبوحانه و دور از انسانیت رژیم صهیونیستی اسرائیل و آمریکا را محکوم کرده و خواستار مجازات بانیان اصلی این حرکت موهن شدند. دانش‌آموزان لالجینی را که ۶۰۰ نفر از مدارس منطقه تشکیل می‌دادند راهپیمایی خود را از آموزشگاه شهید باهنر آغاز کرده و در مصلای امام خمینی (ره) این شهر مفاد قطعنامه حرکت خود را با شعارهای ا...اکبر تأیید کردند.

نمایش «پینوکیو پدر می‌شود» در تویسرکان

همدان‌پیام: رئیس اداره فرهنگ و ارشاد اسلامی تویسرکان گفت: نمایش «پینوکیو پدر می‌شود» همزمان با برگزاری نوزدهمین جشنواره تئاتر کودک در تویسرکان اجرا می‌شود. مهدی حاجی‌زین‌العابدینی در آستانه برگزاری نوزدهمین جشنواره بین‌المللی تئاتر کودک و نوجوان همدان افزود: این نمایش به کارگردانی سجاد طهماسبی در روزهای برگزاری جشنواره در سالن فردوسی تویسرکان اجرا می‌شود. به گزارش ایرنا، وی ادامه داد: برگزاری مسابقه نقاشی با شعار «پیامبر مهربانی» و برگزاری مسابقه پرواز بادبادک‌ها در استادیوم شهید هرمزی تویسرکان را از جمله برنامه‌هایی عنوان کرد که در ایام برگزاری جشنواره تئاتر کودک و نوجوان در این شهرستان برگزار می‌شود. وی اضافه کرد: با توجه به برنامه‌ریزی‌های صورت گرفته و با همکاری‌های دستگاه‌های اجرایی شهرستان تویسرکان امید می‌رود در ایام برگزاری جشنواره فضای با نشاط و شورانگیز برای کودکان و نوجوانان فراهم شود.

کیوسک

◣ چشم‌انداز همدان: ۱۶ مهر روز بیعت مجدد مردم با رسول خداست

نشریه چشم‌انداز همدان شماره ۳۲ خود را با مضامین مختلفی در قالب ۸ صفحه منتشر کرده است.

در شماره این هفته چشم‌انداز همدان دعوت نماینده ولی‌فقیه از مردم برای تجدید بیعت مجدد با رسول خدا (ص) به عنوان تیتر یک و پوستر نوزدهمین جشنواره بین‌المللی تئاتر کودک و نوجوان که ۱۶ تا ۲۲ مهرماه سال جاری به میزبانی همدان برگزار می‌شود به عنوان عکس یک آمده است.

اما سایر عناوینی که در صفحه اول نشریه به آن اشاره شده است مربوط به بخشی از بیانات مقام معظم رهبری در دیدار شرکت‌کنندگان در ششمین همایش ملی نخبگان جوان، اطلاع‌رسانی دقیق به عنوان یکی از اهداف پیامبران به نقل از خجسته نماینده مردم فامنین و همدان در مجلس شورای اسلامی است، همچنین در ستون سمت راست همین صفحه موضوعاتی چون سخن مدیرمسئول چشم‌انداز همدان با عنوان توقع تحول در حوزه گردشگری همدان، شهرداری‌ها با فعالیت‌های فرهنگی می‌توانند پاسخ دندان‌شکنی به اقدامات تخریب‌گرانه دشمن دهند به نقل از استاندار همدان در همایش شهرداران در رزن، باید همدان را به حقش برسانیم، به نقل از مدیرکل جدید میراث فرهنگی استان همدان، همچنین تأکید معاون استاندار و فرماندار ویژه ملایر بر نهادینه شدن و تعمیق بخشی فرهنگ در جامعه به همراه یادداشتی از سردبیر چشم‌انداز همدان با عنوان بروکراسی حاکم بر ادارات و سرگردانی ارباب‌رجوع آمده است.

اما در قسمت آگهی صفحه یک همین نشریه پایگاه اطلاع‌رسانی امیر خجسته نماینده مردم فامنین و همدان و قهاوند در مجلس شورای اسلامی، رئیس کمیسیون شوراها و امور داخلی مجلس و نیز رئیس مجمع نمایندگان استان به آدرس: info@amirkhojasteh.ir - www.amirkhojastch.ir اعلام شده است.

در سایر صفحات این نشریه نیز عنوان‌هایی چون ۱۵۷ سکه طلا مأمور وظیفه‌شناس را وسوسه نکرد، رشد قابل توجه کشفیات نیروی انتظامی فامنین و ... دیده می‌شود. اما نماینده ولی‌فقیه در استان و امام جمعه همدان با اعلام اینکه مردم همدان یکشنبه ۱۶ مهرماه در پی اهانت به ساحت پیامبر اعظم (ص) راهپیمایی خواهند کرد. محل این راهپیمایی را از ساعت ۹ و ۳۰ دقیقه روز یکشنبه از میدان امامزاده عبدا... به میدان امام اعلام کرده است. آیت‌ا... طه‌محمدی این روز را با عنوان روز همبستگی مردم استان با مسلمین جهان و روز بیعت مجدد مردم با رسول مکرم اسلام اعلام شده، مطرح کرده است.

خبر

برگزاری آزمونی برای سنجش آموخته‌های دانش‌آموزان کبودراهنگ

همدان‌پیام: مدیر آموزش و پرورش شهرستان کبودراهنگ گفت: تعداد ۳۲۵۰ دانش‌آموز دوره راهنمایی تحصیلی و ۱۲۳۳ نفر از دانش‌آموزان اول متوسطه شهرستان کبودراهنگ در آزمون آغازین شرکت نمودند.

رضا عسگری افزود: این آزمون مشخص می‌کند که دانش‌آموزان چه اندازه از محتوای دروس سال‌های گذشته را یاد گرفته‌اند و چه تعداد از مهارت‌ها و استعدادهای لازم برخوردارند و دانش‌آموزان در کدام یک از تکالیف دارای موفقیت و در کدام یک از تکالیف به آموزش بیشتری نیاز دارند و نیز باید برای بهبود بخشی به فعالیت‌های دبیران چه اقداماتی انجام شود تا این فعالیت‌ها در راستای رفع کمبودها و نیازهای آموزشی برنامه‌ریزی شود. وی یادآور شد: آزمون آغازین ۱۱ مهرماه در مدارس تابعه برگزار شد و این آزمون توسط مسئولان اداره به صورت گروهی مورد بازدید قرار گرفت.

نیروی انتظامی اقتدار دارد

همدان‌پیام: فرمانده نیروی انتظامی شهرستان فامنین به مناسبت هفته ناجا با حضور در دبیرستان امام علی (ع) گفت: نیروی انتظامی دارای اقتدار و قدرت است.

فیروز گیلانه افزود: اقتدار روزافزون ناجا از پلیس ایران به عنوان یک نیروی جامعه‌محور ساخته، که شعار آن امسال «سرمایه اجتماعی، اساس اقتدار ما» بوده است که سرمایه‌های آن را مردم و دانش‌آموزان به عنوان نسل جوان و با نشاط تشکیل می‌دهند. گیلانه ادامه داد: وقتی استکبار جهانی نتوانست به اهداف خود در جنگ هشت ساله علیه نظام مقدس جمهوری اسلامی برسد اکنون به جنگ نرم متوسل شده و جوانان ما را مورد هدف خود قرار داده که باید مردم به ویژه جوانان ما هوشیار باشند و با آن به مقابله بپردازند.

برگزاری جشنواره تئاتر در سالن شهید آوینی لالجین

همدان‌پیام: بخشدار لالجین برپایی جشنواره تئاتر کودکان را از گام‌های مهم و تأثیرگذار در رشد عقلی و فکری کودکان برشمرد و گفت: به منظور آشنایی هرچه بیشتر کودکان لالجینی با رایزنی‌های انجام پذیرفته نمایش تئاتر کودک و نوجوان در سالن شهید آوینی و مدارس منتخب منطقه انجام خواهد شد.

اکبر غلامی گفت: در همین راستا با همکاری ادارات آموزش و پرورش و شهرداری لالجین و مهاجران از تاریخ ۱۷ مهر در ۲ شیفت صبح و بعدازظهر دانش‌آموزان در هر نوبت به تعداد ۸۰ نفر به سالن آیت‌ا... بهاری و مرکز استان اعزام شده تا از حضور جشنواره تئاتر در استان بی‌نصیب نمانند.

بخشدار لالجین افزود: مسابقه نقاشی خیابانی کودکان نیز از ساعت ۱۱ تا ۱۲ ظهر روز سه‌شنبه ۱۸ مهر در پارک ورودی شهر مهاجران و ۱۱ صبح روز چهارشنبه ۱۹ مهر در پارک سفال لالجین با حضور بیش از ۶۰۰ دانش‌آموز برگزار خواهد شد.

راهپیمایی بزرگ دانش آموزان
دوره راهنمایی، متوسطه و فرهنگیان سراسر استان
در راستای محکوم نمودن و اظهار انزجار و تنفر قلبی
از ساخت فیلم موهن و توهین به ساحت مقدس پیامبر عظیم الشان اسلام (ص)
زمان: روز یکشنبه مورخه ۹۱/۷/۱۶ ساعت ۹/۳۰ صبح
مکان: از میدان امامزاده عبدا... به سمت میدان امام خمینی (ره)
و در سراسر استان برگزار خواهد شد
اداره کل آموزش و پرورش استان همدان

نوزدهمین جشنواره بین المللی تئاتر کودک و نوجوان
همدان مهرماه ۱۳۹۱
مکان‌های عرضه بلیط نوزدهمین جشنواره بین‌المللی تئاتر کودک و نوجوان:
۱- مجتمع شهید آوینی ۲- تالار فجر ۳- مجتمع ابن‌سینا
۴- کانون مهدیه ۵- کانون پرورش فکری کودکان و نوجوانان
جهت کسب اطلاعات بیشتر با شماره ۸۳۸۷۵۰۱ تماس حاصل نمائید

فراخوانی وزیر اطلاعات به مجلس

همدان‌پیام: نمایندگان مجلس با فراخواندن وزیر اطلاعات در جلسه کمیسیون امنیت ملی در این هفته از وی درباره نابسامانی بازار ارز و شناسایی عوامل اخلالگر در بازار توضیح می‌خواهند. قاسم جعفری نماینده بجنورد در خصوص سؤال نمایندگان از وزیر اطلاعات گفت: ما هرچه بررسی کردیم و با کارشناسان در خصوص مسائل ارز و تورم بحث و گفتگو کردیم به این نتیجه رسیدیم که تحریم‌ها در نهایت شاید ۲۰ تا ۳۰ درصد بر روی اقتصاد کشور تأثیر داشته باشد. به گزارش مهر، وی در ادامه افزود: اما آنچه که باعث اخلال در بازار ارز در این مدت شده است وجود عوامل داخلی سازمان‌دهی شده یا به تعبیری مافیایی است که از خارج از کشور دستور گرفته و در داخل عملیاتی می‌کند. جعفری با بیان اینکه این عوامل باید هرچه زودتر شناسایی شوند، گفت: از نیروهای وزارت اطلاعات و نیروهای امنیتی کشور که می‌توانند یک تروریست را از آسمان به زمین بیاورند انتظار می‌رود که هرچه سریع‌تر عومل اخلال‌گر در بازار ارز را شناسایی کنند.

کم‌توجهی به تولید ملی فرصت‌ها را به آسیب تبدیل کرد

همدان‌پیام: یک کارشناس مسائل راهبردی با بیان اینکه کم‌توجهی به تولید ملی فرصت‌ها را به آسیب‌های اقتصادی و سیاسی تبدیل می‌کند، گفت: بخشی از علل نابسامانی بازارهای اقتصادی در کم‌توجهی به تولید ملی در نیمه اول امسال است. رضا طلایی‌نیک در گفت‌وگو با فارس، با اشاره به نام‌گذاری سال جاری تأکید کرد: رهبر معظم انقلاب پیش از قرار گرفتن در این شرایط «تولید ملی» را راهبرد اصلی عبور از تحریم‌ها و آشفتگی‌های اقتصادی اعلام کردند.

وی با تأکید بر اینکه تعهدات دولت و مجلس برای حمایت از تولید ملی باید در اولویت و عملکردهای دو قوه نیز باید شفاف باشد، گفت: پیشبرد تولید ملی به مدیریت تعاملی دولت و مجلس و عمل به راهبردها و تذکرات صریح مقام معظم رهبری وابسته است؛ چراکه با اولویت‌دهی به تولید ملی می‌توان از سرایت چالش‌های اقتصادی به سایر حوزه‌ها پیشگیری کرد.

ایران منتظر پاسخ ۱+۵ برای ادامه مذاکرات است

همدان‌پیام: معاون سیاست خارجی و امنیت بین‌الملل دبیر شورای عالی امنیت ملی اظهار داشت: پاسخ سازنده گروه ۱+۵ به پیشنهادهای ایران، زمینه ساز مذاکرات جدید خواهد بود.

به گزارش ایرنا، علی باقری در گفت‌وگویی اعلام کرد: ایران در انتظار پاسخ سازنده گروه ۱+۵ به پیشنهادهای تفصیلی است که در مذاکرات مسکو از سوی ایران ارائه شده است.

وی با یادآوری برخی مطالب منتشر شده از سوی منابع غربی تصریح کرد: ایران چارچوب مد نظر خود را در مسکو ارائه کرده و پس از مذاکرات مسکو هم با تفصیل و جزییات بیشتری پیشنهادهای خود را برای گروه ۱+۵ شرح داده است. معاون دبیر شورای عالی امنیت ملی افزود: چارچوب پیشنهادهای ایران نسبت به آنچه در مسکو ارائه شد، تغییری نکرده است.

خبر

مشاور ویژه رهبر انقلاب:

چاله تنش بین ترکیه و سوریه را آمریکا کنده است

همدان‌پیام: مشاور ویژه مقام معظم رهبری با اشاره به تحرکات اخیر در مرز ترکیه و سوریه اظهار داشت: آمریکایی‌ها می‌خواهند ثبات کشورهای منطقه را برهم بزنند و بدون تردید این یک چاله‌ای است که آمریکا و متحدانش می‌خواهند کشورهای ترکیه، سوریه و عراق را در آن بیندازند.

علی‌اکبر ولایتی که در جمع مدیران حوزه هنری سراسر کشور در سالن حوزه هنری سخن می‌گفت، با بیان اینکه آمریکایی‌ها و برخی کشورهای عربی بعد از اینکه نتوانستند از طریق سیاسی و صدور قطعنامه علیه سوریه در مجامع مختلف اهداف خود را به پیش ببرند، گفت: در فاز جدید نظامی آنها ناتو را در مرزهای سوریه مستقر کردند که به بهانه در خطر افتادن منافع اعضا، ناتو را در امور سوریه دخالت دهند.

به گزارش مهر، وی تصریح کرد: این اقدامات غربی‌ها علیه سوریه بیانگر این است که بیداری اسلامی بسیار برای آنها گران تمام شده است و موجودیت اسرائیل به خطر افتاده که حاضرند از طریق اتحادیه عرب، مجمع عمومی و هر اقدام دیگری علیه سوریه راه نفسی برای اسرائیل باز کنند.

ولایتی در پاسخ به سؤالی مبنی بر اینکه آیا می‌توان به مرسی رئیس‌جمهور مصر اعتماد کامل کرد و آیا آمریکا از وی حمایت می‌کند، گفت: چه دلیلی دارد آمریکا یکی از مهره‌های خود را که جیره‌خوار آنهاست برداشته و شخص دیگری را مانند مرسی به جای وی بگذارد اما در خصوص اینکه آیا می‌شود به مرسی اعتماد کرد یا خیر، هیچ تضمینی وجود ندارد که یک نفر به سمت وسوسه‌های غیر خدایی نرفته و بر عقایدی که امروز دارد پابرجا بماند.

مشاور ویژه مقام معظم رهبری در ادامه افزود: مرسی تا اینجا سابقه خوبی داشته است و از یک خانوار فقیر به مراتب بالای علمی رسیده است و این مقداری که او تدبیر کرده است قابل انتظار نبود.

وی همچنین در پاسخ به سؤال دیگری در خصوص مواضع ایران در حمایت از سوریه گفت: تا آنجا که از دیدگاه رهبر معظم انقلاب مطلع هستم ما کماکان از منافع مردم و حکومت سوریه مشروط بر ادامه اصلاحات و موضع آنها در مورد مقاومت حمایت می‌کنیم و این حمایت ما ضعیف نشده است. ولایتی در پاسخ به سؤالی در خصوص تحولات اخیر در مرز ترکیه و سوریه اظهار داشت: موضع جمهوری اسلامی ایران روشن است و معاون اول رئیس جمهور در سفر خود به ترکیه اعلام کرده که ما این برخورد را تأیید نمی‌کنیم.

مشاور ویژه مقام معظم رهبری افزود: این درگیری نه به نفع ترکیه است و نه به نفع سوریه زیرا چاله‌ای است که آمریکایی‌ها کنده‌اند و به نوعی دنبال استفاده از ناتو در سوریه هستند.

ولایتی در خصوص اینکه آیا سوریه وارد جنگ با ترکیه خواهد شد، گفت: سوریه در وضعیتی نیست که بخواهد با کشورهای دیگر وارد جنگ شود؛ چرا که اگر این کشور هنر کند می‌تواند تمامیت ارضی خود را حفظ کند.

از نامه مرسی بی‌اطلاعم

مشاور ویژه رهبر معظم انقلاب همچنین درباره اخبار منتشر شده مبنی بر نامه رئیس‌جمهور مصر به رهبر انقلاب گفت: من اصلا نه از نامه و نه از پیام آقای مرسی خبری ندارم. علی‌اکبر ولایتی در حاشیه مراسم سخنرانی خود در جمع مدیران حوزه هنری در جمع خبرنگاران در پاسخ به سؤالی که با اشاره اخبار منتشر شده از وی پرسید آیا رئیس جمهور مصر نامه‌ای به رهبر انقلاب نوشته است همچنین نماینده مرسی با شخص شما دیداری داشته است، گفت: من اصلاً نه از نامه و نه از پیام مرسی خبری ندارم. گفتنی است، روزنامه السفیر لبنان چندی پیش با اشاره به دیدار فرستاده مرسی با رهبر معظم انقلاب اسلامی ایران آورده بود در این دیدار رئیس دفتر ریاست جمهوری مصر نامه‌ای از مرسی را به رهبر ایران تحویل داد.

وزیر دفاع:

موشک‌ها پاسخگوی تهدیدات خواهد بود

همدان‌پیام: وزیر دفاع و پشتیبانی نیروهای مسلح گفت: انواع موشک‌های کروزی که الان در اختیار ماست برای اهداف دریایی است و موشک‌های نصر، قادر، نور، ظفر و موشک بالستیک فاتح کاملا پاسخگوی هر نوع تهدیدی هستند.

احمد وحیدی در گفتگو با فارس، با اشاره به دستاوردهای موشکی کشورمان، با اشاره به نمایش برخی از دستاوردها در آخرین رژه نیروهای مسلح در ۳۱ شهریور، گفت: کمبودی در حوزه‌های موشکی نداریم البته این به معنای پایان کار نیست و ما طرح‌های بیشتری در دست کار داریم اما امروز به لحاظ برد، دقت، قدرت تخریب و قدرت آماده‌سازی مشکل و کمبودی نداریم.

وزیر دفاع و پشتیبانی نیروهای مسلح با اشاره به موشک‌های کروز نیروهای مسلح تأکید کرد: انواع موشک‌های کروزی که الان در اختیار ماست برای اهداف دریایی است که موشک‌های نصر، قادر، نور، ظفر و موشک بالستیک فاتح کاملا پاسخگوی هر نوع تهدیدی هستند.

سخنگوی هیأت رئیسه مجلس:

به جای فرافکنی، مشکلات موجود را پایان دهیم

همدان‌پیام: یک عضو هیأت رئیسه مجلس با بیان اینکه تاکنون لایحه‌ای از سوی دولت برای حل مشکلات ارزی کشور به مجلس ارائه نشده است، گفت: امروز به جای فرافکنی همه باید یکپارچه فعال شوند تا مشکلات موجود با نتیجه‌ای مثبت به پایان برسد.

عبدالرضا مصری در گفت‌وگو با خانه ملت، درباره مشکلات بازار ارز کشور و تأثیر تحریم‌های ضد ایرانی بر این بازار و اظهارات رئیس‌جمهور در این‌باره، گفت: مشکل رشد قیمت ارز و نوسانات شدید آن مسأله‌ای یک بعدی نیست، نگاه تک بعدی تنها به تاثیرگذاری تحریم‌ها، پاک کردن صورت مسأله است. سخنگوی هیأت رئیسه مجلس با تأکید بر اینکه با حرف زدن مشکلات کشور حل نمی‌شود، تصریح کرد: می‌گویند چند نفر در بازار ارز اخلال کرده‌اند و مشکلات موجود را به وجود آورده‌اند، اگر این‌گونه است نام و میزان اتهام و اخلال‌گری آنها بیان شود.

تحریم گازی که به اروپا نمی‌رسد

جنگ روانی بر سر گاز ایران

همدان‌پیام- گروه سیاسی: دو روز پیش یک خبرگزاری غربی از احتمال تحریم گاز ایران در جلسه آتی اتحادیه اروپای بحران‌زده خبر داده بود. رویترز در این خبر به نقل از یک منبع دیپلماتیک اروپایی آورده بود که «اتحادیه اروپا در نظر دارد روز ۱۵ اکتبر (۸ روز دیگر) تحریم‌های جدید علیه ایران را که شامل ممنوعیت واردات گاز می‌شود را بررسی کند». این تحریم‌ها به دنبال ادامه یافت فعالیت صلح‌آمیز هسته‌ای ایران و فشار غربی‌ها برای متوقف‌سازی روند آن است. به دنبال انتشار این خبر، واکنش‌هایی از سوی محافل و مسئولان داخلی منعکس شد که نسبت به بی‌تأثیری تحریم گاز ایران از سوی اروپا تأکید شده و در این میان وزارت نفت هم اعلام کرد که «با توجه به اینکه ایران در حال حاضر هیچ گازی به اروپا نمی‌دهد این اقدام یک جنگ تبلیغاتی است». حال با مطرح شدن طرح تحریم گاز ایران از سوی این در حالی است که پیش از این نیز تحریم‌های نفتی از سوی غربی‌ها علیه ایران اتخاذ شده بود که چندی پیش ۱۱ کشور با فشار به آمریکا این کشور را مجبور کردند که نام این کشورها را از لیست تحریم‌کنندگان نفتی ایران خارج کند. بر همین اساس مسئولان کشور اعتقاد دارند که طرح تحریم خرید گاز ایران هم به مانند تحریم نفت با شکست روبرو خواهد شد و پس از مدتی رنگ خواهد باخت. گفتنی است، ایران با در اختیار داشتن بیش از ۳۳ تریلیون مترمکعب گاز (۱۶ درصد کل ذخایر)، دومین دارنده ذخایر گاز در جهان به شمار می‌رود.

در همین زمینه یک عضو کمیسیون انرژی مجلس شورای اسلامی، تصمیم اخیر اتحادیه اروپا برای تحریم گاز ایران را تقابل سیاسی کورکورانه عنوان کرد و گفت که ایران به راحتی می‌تواند خریداران گاز را جایگزین کند.

جواد سعدون‌زاده در گفت‌وگو با ایسنا، با اشاره به تحریم‌های نفتی اتحادیه اروپا علیه ایران، گفت: میزان خرید نفت اروپا از ایران چیزی حدود ۲۰ درصد بود که قطعا تأثیر بسزایی در وضعیت خرید نفت نداشت و ایران به راحتی با قدرت انتخابی که داشت، آن را جایگزین کرد، این اتفاق در مورد گاز هم خواهد افتاد.

وی افزود: میزان خرید گاز توسط اتحادیه اروپا از ایران به مراتب از رقم خرید نفت پایین‌تر است و توقف خرید نفت از ایران نمی‌تواند چالشی برای بازار گاز ایران ایجاد کند اما از منظر روابط بین‌المللی، اروپا در واقع با تبعیت بی‌چون و چرا از آمریکا، شخصیت حقوقی خود را بی‌اعتبار می‌کند.

این عضو کمیسیون انرژی مجلس با بیان اینکه کشورهایی که خود را از فرصت استفاده از انرژی ایران محروم می‌کنند، به منافع ملی خود آسیب می‌زنند، یادآور شد: البته این فشارها همیشه بوده اما شدت و ضعف داشته؛ چرا که نظام سلطه احساس می‌کند که از نظر سیاسی دچار چالش اساسی شده و لذا متوسل به حربه‌های اقتصادی شده است، این بدترین منطق سیاسی حاکم بر رفتار دولت‌ها و کشورهاست و ما آنها را نصیحت می‌کنیم که به جمهوری اسلامی به عنوان یک کشور مستقل و دارای ثبات اراده سیاسی و با منطق سیاسی محکم و مبتنی بر عزت، حکمت و تدبیر نگاه کنند.

این عضو کمیسیون انرژی مجلس در پایان گفت: در بحث استفاده از انرژی ایران در واقع نیاز از آنهاست و ناز از ما و متأسفانه آنها این رابطه ناز و نیاز را بد تعبیر و تفسیر کرده‌اند.

حسین نجابت نماینده تهران در مجلس هم گفت: تصویب تحریم گازی اروپا علیه ایران؛ ما را تحت فشار قرار نمی‌دهد و تنها نوعی جنگ روانی است.

عضو کمیسیون انرژی مجلس شورای اسلامی در خصوص تصویب تحریم گازی اروپا علیه ایران افزود: این تحریم جنبه تبلیغاتی و سیاسی دارد و به نظر می‌رسد که اعمال فشار روانی است.

نجابت ضمن اشاره به میزان ناچیز صادرات نفتی ایران به اروپا خاطرنشان کرد: ما در اصل به اروپا گاز نمی‌فرستیم. مصرف گاز در ایران بسیار بالاست و آنچه که باقی می‌ماند طی قرارداد گازی به ترکیه فرستاده می‌شود. ترکیه هم نمی‌تواند از این تحریم به علت قراردادی که با ایران بسته پیروی کند.

این نماینده مجلس شورای اسلامی تحریم گازی علیه ایران را جنگ روانی دانست و افزود: اروپا می‌خواهد همیشه در مقابل ایران دست برتر رفتار کند و جنگ روانی به راه اندازد. اما همان‌طور که در فشار اقتصادی سردرگم شده است در فشار سیاسی این تحریم‌ها نیز سردرگم است.

واکنش وزارت نفت به تحریم گاز ایران

سخنگوی وزارت نفت هم در واکنش به قصد اتحادیه اروپا برای تحریم خرید گاز از ایران گفت: در حال حاضر ایران هیچ گازی به اتحادیه اروپا صادر نمی‌کند و تهدید به تحریم تنها یک جنگ تبلیغاتی است.

علیرضا نیکزاد رهبر با اشاره به ذخایر عظیم گاز جمهوری اسلامی ایران تصریح کرد: ضرر تحریم گاز ایران بیشتر متوجه کشورهای اروپایی است؛ چرا که با محروم کردن خود از دسترسی به منابع سرشار گاز ایران، وابستگی خود به سایر منابع را افزایش می‌دهند که این موضوع قدرت چانه‌زنی آنها را کاهش می‌دهد.

بر اساس گزارش شبکه اطلاع‌رسانی نفت و انرژی، سخنگوی وزارت نفت افزود: تهدید اتحادیه اروپا را تنها یک مانور تبلیغاتی می‌دانیم زیرا افزایش وابستگی اتحادیه اروپا به منابع محدود گاز امنیت انرژی این قاره را با مخاطره مواجه خواهد کرد.

در جلسه دیروز تشخیص مصلحت چه گذشت؟

جلیلی ارائه طرح «۹گام» از سوی ایران را رد کرد

همدان‌پیام: دبیر شورای عالی امنیت ملی در گزارشی از آخرین وضعیت مذاکره هسته‌ای با گروه ۱+۵، ادعای مقامات آمریکایی در مورد پیشنهاد موسوم به طرح ۹ گام جمهوری اسلامی ایران را تکذیب کرد.

به گزارش خبرآنلاین، وی در جلسه دیروز مجمع تشخیص مصلحت گفت: هیچ‌گونه پیشنهاد جدیدی خارج از چارچوب مذاکرات ۱+۵ در اجلاس اخیر سازمان ملل متحد مطرح نشده است و ادعای برخی رسانه‌های آمریکایی در این خصوص بی‌اساس است.

روز جمعه نیویورک تایمز مدعی شده بود که طرف ایرانی پیشنهادی را در ۹ گام ارائه کرده است که بر اساس آن، تولید اورانیومی را که بشود به راحتی در ساخت سلاح اتمی مورد استفاده قرار گیرد به تدریج متوقف خواهد ساخت.

همچنین در جلسه دیروز مجمع تشخیص مصلحت نظام، دلایل نوسانات نرخ ارز در کشور و مشکلاتی که به همین علت برای وضعیت معیشتی مردم، صنعت و تولید کشور ایجاد شده است، مورد بحث و بررسی قرار گرفت که اعضا بر ضرورت اتخاذ تصمیمات کارشناسانه برای کاهش نرخ ارز و رفع موانع تولید تأکید کردند.

کلیات سیاست‌های کلی تولید ملی، حمایت از کار و سرمایه ایرانی که در جلسه گذشته، به تصویب رسیده بود، در این جلسه پیگیری شد و چهار بند از این سیاست‌ها به تصویب رسید.

در این جلسه که علاوه بر اکثریت اعضا و سران قوای مقننه و قضائیه، وزیر صنعت، معدن و تجارت، رئیس کمیسیون اصل ۴۴ قانون اساسی در مجلس شورای اسلامی و رئیس اتاق بازرگانی و صنایع و معادن ایران نیز حضور داشتند، پس از بحث و بررسی مبسوط اعضا، موارد ذیل به عنوان سیاست‌های کلی تولید ملی، حمایت از کار و سرمایه ایرانی به تصویب رسید.

- بالا بردن قدرت رقابت و افزایش بهره‌وری عوامل تولید با اصلاح و بازسازی ساختار تولید ملی، کاهش هزینه و بهبود کیفیت تولید، اتخاذ انواع تدابیر تشویقی و تنبیهی و بهینه‌سازی تعامل عوامل تولید.
- تقویت و بهره‌گیری از تحقیق و توسعه و نوآوری و زیربناهای آنها، حمایت از تجاری‌سازی محصول با کمک به مراکز فناوری با هدف ارتقای کیفی تولید ملی، بالا بردن درجه ساخت داخل تا محصول نهایی و بهره‌گیری از جذب و انتقال دانش فنی و فناوری‌ها با ایجاد نظام ملی نوآوری.
- گسترش اقتصاد دانش بنیان با تأکید بر توسعه مؤلفه‌های اصلی آن، از جمله زیرساخت‌های ارتباطی زمینه‌های تسهیل تبدیل دستاوردهای پژوهش به فناوری و گسترش کاربرد آن، حمایت از حقوق اشخاص حقیقی و حقوقی و مرتبط کردن بخش آموزشی با بخش‌های تولیدی کشور.
- حمایت از تولید محصولات با ماهیت راهبردی مورد نیاز مصارف عمومی یا بخش تولید کشور.
- تکمیل زنجیره تولید از مواد خام تا محصولات نهایی با رعایت اصل رقابت‌پذیری و فاصله گرفتن از خام‌فروشی در بازه زمانی.

ایران عدم آزادی زائران ایرانی در سوریه را تقبیح کرد

شرط‌گذاری برای آزادی گروگان‌های ایرانی در سوریه

همدان‌پیام: یکی از فرماندهان شورشیان در سوریه گفت که اگر ارتش سوریه از منطقه الغوطه در شرق سوریه عقب‌نشینی کند، ایرانیان گروگان گرفته شده در سوریه زنده خواهند ماند.

به گزارش ایسنا، ابو وفا، فرمانده شورشیان موسوم به شورای نظامی انقلابی در دمشق روز جمعه از طریق اینترنت به خبرگزاری فرانسه گفت: ما به این رژیم ۴۸ ساعت فرصت داده بودیم که به طور کامل از ناحیه الغوطه عقب‌نشینی کند.

وی افزود: ما همچنین درخواست‌های سری، نظامی دیگری داریم. اگر این رژیم به آنها عمل نکند ما کشتن گروگان‌ها را آغاز می‌کنیم. بر اساس این گزارش، این دومین باری است که این گروه چنین تهدیدی را علیه گروگان‌های ایرانی مطرح می‌کند.

در تاریخ ۵ اوت نیز شورشیان ویدئویی را پخش کردند که در آن مسئولیت گروگان‌گیری را به عهده گرفتند و مدعی شدند که سه تن از گروگان‌ها در بمباران توسط نیروهای دولتی کشته شدند.

گردان البراء، که به شورای نظامی انقلابی گروه تروریستی موسوم به ارتش آزادی سوریه پیوسته است، در صفحه فیس بوک خود در آن زمان اعلام کرد که این گروگان‌ها را در صورت تداوم بمباران اعدام خواهد کرد.

ابو وفا ادعا کرد: ما اطمینان داریم که این مردان ایرانی به این رژیم کمک می‌کنند.

وی در ادامه ادعای خود افزود: برخی از آنها کمک فنی به رژیم اسد می‌دهند.

بر اساس این گزارش، ابووفا پس از آن صحبت می‌کرد که شورشیان روز پنجشنبه تصاویری ویدئویی را در اینترنت منتشر کردند که در آن حدود ۳۰ گروگان با لباس‌های غیر نظامی نشان داده می‌شد که به ردیف پشت به دیواری نشسته بودند که روی آن پرچم مربوط به شورشیان سوریه نصب شده بود.

در این تصاویر یکی از شورشیان که هویتش مشخص نیست، گفت: ما در مذاکرات را برای آزادی زندانیان ایرانی در ازای آزادی زندانیان خودمان از دست زندانبانان رژیم سوریه باز کردیم.

این مرد گفت زمانی که ضرب‌الاجل به پایان برسد، زندانیان ایرانی در ازای هر فردی که روی زمین بیفتد اعدام خواهند شد.

این در حالی است که نایب رئیس کمیسیون امنیت ملی و سیاست خارجی مجلس روز جمعه در تشریح آخرین وضعیت گروگان‌های ایرانی در دو کشور لیبی و سوریه تأکید کرد که این افراد سالم هستند و امیدواریم در آینده نزدیک آزاد شوند.

سخنگوی وزارت امور خارجه کشورمان نیز ضمن تقبیح تداوم عدم آزادی زائران ایرانی در سوریه، مسئولیت جانی آنان را متوجه ربایندگان که گروهی شناخته شده‌اند و نیز حامیان آنان دانست.

رامین مهمان‌پرست گفت: بهره‌گیری از زائران بی‌دفاع به عنوان سپر انسانی خلاف اصول حقوق بشر است؛ از این رو جمهوری اسلامی ایران از نهادهای بین‌المللی مسئول می‌خواهد تا تلاش خود را برای آزادی فوری تمام گروگان‌ها و شهروندان بی‌دفاع ایرانی به عمل آورند و از تکرار چنین اقداماتی که برخلاف موازین بشری است به شدت جلوگیری کنند.

خبر کوتاه

حمله به کنسولگری ایران در استانبول

آفتاب نوشت: یک شهروند ایرانی تلاش کرد کنسولگری کشورش در استانبول را به آتش بکشد.

خبرگزاری آناتولی ترکیه در این‌باره گزارش داد: کنسولگری جمهوری اسلامی ایران در استانبول مورد هدف حمله قرار گرفت. مهاجم تلاش کرد کنسولگری را آتش بزند اما تنها موفق به آتش زدن درِ ساختمان کنسولگری شد. در این گزارش آمده است: پلیس ترکیه با دخالت در این ماجرا، مهاجم را دستگیر کرد سپس مشخص شد او یک ایرانی ۶۶ ساله به نام جواد بیستحاب است. پلیس این ایرانی را بازداشت و از او بازجویی کرد.

حمله مجدد ترکیه به خاک سوریه

ایلنا اطلاع داد: در پی اصابت یک گلوله خمپاره از سوریه به روستای «گویچی» در منطقه «یایلا داغی» واقع در استان «هاتای» در جنوب شرق ترکیه، ارتش این کشور منطقه‌ای را در سوریه گلوله‌باران کرد. این خمپاره در جریان درگیری میان مخالفان مسلح سوری و ارتش در شهر «خربه الجوز» در استان «ادلب» به خاک ترکیه اصابت کرده است و نیروهای مرزی ترکیه نیز بلافاصله به آن پاسخ دادند.

درگیری‌ها در شهر خربه الجوز هنوز ادامه دارد و مرزنشینان ترکیه به راحتی صدای انفجار و تیراندازی را می‌شنوند.

اعتراض شدید "بان کی مون" به تحریم ایران

العالم گزارش داد: دبیرکل سازمان ملل متحد با انتقاد شدید از تحریم‌های اعمال شده علیه جمهوری اسلامی ایران، ادعاهای غرب مبنی بر بی‌ضرر بودن این تحریم‌ها برای مسائل انسانی را رد کرد.

بان کی مون در گزارشی به مجمع عمومی سازمان ملل متحد، تأکید کرد: تحریم‌ها موجب بروز مشکل در رساندن دارو به ویژه برای بیماران سرطانی، دستگاه تنفسی و قلب در ایران شده است. بان کی مون خاطرنشان کرد: تحریم‌ها به مسائل انسانی ضربه می‌زند. وی افزود: حتی شرکت‌هایی که مجوز لازم را کسب کرده‌اند، برای انجام داد و ستد از طریق بانک کشور سوم، دچار مشکل می‌شوند.

تظاهرات علیه منع حجاب در آذربایجان

تابناک خبر داد: هزاران نفر از مردم مسلمان جمهوری آذربایجان در اعتراض به قانون منع حجاب در مدارس، مقابل وزارت تحصیل این کشور در باکو تظاهرات کردند. تظاهرکنندگان با دادن شعارهای «آزادی برای حجاب» و «با خونمان از حجاب حفاظت می‌کنیم» خواهان لغو ممنوعیت غیر قانونی حجاب در مدارس شدند. با مداخله پلیس این تظاهرات به خشونت کشیده شد، در حمله پلیس به تظاهرکنندگان که با استفاده از گاز اشک‌آور و باتوم صورت گرفت ده‌ها نفر از جمله چند خبرنگار زخمی شدند.

دلیلی برای ادامه فعالیت ناتو وجود ندارد

ایسنا نوشت: رئیس جمهوری روسیه تأکید کرد: ناتو باقیمانده دوران جنگ سرد است و باید هر چه زودتر به یک سازمان سیاسی تغییر ماهیت دهد؛ چراکه هیچ دلیلی برای ادامه فعالیتش به عنوان سازمانی نظامی وجود ندارد.

ولادیمیر پوتین گفت: روسیه ترجیح می‌دهد ناتو درون مرزهایش فعالیت کند نه در یک عرصه جهانی.

نیازمندی‌های صبح استان همدان
متفاوت‌تر از همیشه برای دیده شدن
تلفن تماس: ۸۲۶۴۴۰۰

ماهواره دانشگاه صنعتی شریف در نوبت پرتاب

همدان‌پیام: رئیس دانشگاه صنعتی شریف از پرتاب ماهواره دانشجویی این دانشگاه با قدرت تصویربرداری رنگی و کیفی بسیار بالا در آینده‌ای نزدیک خبر داد. رضا روستا آزاد در مراسم آغاز به کار هفته جهانی فضا در پژوهشگاه فضایی ایران اظهار داشت: ماهواره «شریف ست» از قوی‌ترین ماهواره‌هایی در عرصه تصویربرداری آن هم به صورت رنگی است و می‌توان اذعان داشت دانشگاه شریف پیشتاز عرضه ماهواره سازی در سایر دانشگاه‌های ایرانی محسوب می‌شود. به گزارش ایرنا، وی خاطرنشان کرد: برای دستیابی به پیشرفت هرچه بیشتر باید در این مرحله از کار کمی به سمت کارهای کیفی گام برداریم. رئیس دانشگاه صنعتی شریف از ایجاد رشته مدیریت مهندسی در کشور خبر داد و گفت: کشورهای ابرقدرت در این زمینه برای پیشبرد اهداف استفاده می‌کنند و با تجمیع مدیریت در حیطه‌های هنری، فناوری فضایی و مهندسی به پیشبرد اهداف خود رسیده‌اند.

تولید «چسب فیبرینی» از «خون بند ناف»

همدان‌پیام: محققان بانک عمومی خون بند ناف رویان برای نخستین بار موفق به تولید چسب فیبرینی از خون بند ناف شدند. رئیس بانک عمومی خون بند ناف رویان با اعلام این مطلب به ایسنا، گفت: این نخستین بار است که یک چسب فیبرینی بدون نیاز به فرد دهنده پلاسما و تنها از طریق خون بند ناف ساخته می‌شود. مرضیه ابراهیمی، خاطرنشان کرد: پیش از این در اروپا هر دو بخش سازنده چسب فیبرینی (فیبرینوژن و ترومبین) از نمونه پلاسمای انسانی به صورت اتولوگ (دهنده پلاسما و گیرنده چسب یکسان هستند) تهیه می‌شد. در آمریکا نیز تنها بخش ترومبین گاوی (پلاسمای تهیه شده از گاو) به صورت تجاری در دسترس بود. ابراهیمی ادامه داد: در مرکز سلول درمانی و بانک خون بند ناف رویان این محصول بدون نیاز به فرد دهنده پلاسما و تنها از پلاسمای خون بند ناف تهیه می‌شود که تولید تجاری آن نیز به زودی میسر خواهد شد.

چتر ضد باد ساخته شد

همدان‌پیام: یک دانشجوی هلندی مهندسی صنایع، چتر ضد بادی را طراحی کرده که به گفته وی، مشکلات نگه داشتن چتر در برابر بادهای تند را حل کرده است.

چتر Senz در پشت خود مانند کلاه دوچرخه‌سواران حالت مخروطی شکل داشته و قادر به مقاومت در برابر بادهای تا ۱۱۲ کیلومتر در ساعت است. به گزارش ایسنا، آزمایش‌ها نشان داده که چترهای عادی تنها می‌توانند در برابر بادهای با قدرت ۲۰ کیلومتر در ساعت ایستادگی کنند. گروین هوگردورن نیز در پس شکسته شدن سه چتر وی در یک هفته در اثر بادهای شدید، این ایده را طراحی کرد. صاف نگهداشتن این چتر نامتقارن نیز ساده‌تر بوده و به کاربران در استفاده از آن در روزهای توفانی کمک می‌کند. آزمایش‌ها در تونل هوا نشان داده که برخی زنان نمی‌توانند چتر خود را در برابر بادهای شدید نگه دارند در حالی که با Senz این مشکل را نداشتند.

پایتخت‌های مشهور جهان چگونه نام‌گذاری شدند

عکس: سایت برترین‌ها

همدان‌پیام: توجه و دقت در نام و به عبارتی وجه تسمیه شهرها و مناطق مختلف جهان نشان می‌دهد که بیشتر اسامی شهرها به نوعی نشان دهنده قوم یا نژاد غالب در آنجاست یا اینکه نشان‌دهنده وضعیت جغرافیایی و اقلیمی آنهاست. اما در این میان برخی از شهرها هستند که نام برخی از بزرگان یا شخصیت‌های معروف و مشهور تاریخی را بر آنها گذارده‌اند، برای نمونه نام «سائوپائولو» به عنوان یکی از بزرگترین شهرهای برزیل برگرفته از «پائولو قدیس» یکی از کشیشان مشهور کاتولیکی است.

در همین زمینه در گزارشی کوشیده‌ایم به بررسی تاریخچه نام برخی از شهرها و پایتخت‌های کشورهای مختلف دنیا بپردازیم.

نیویورک

حدود سال ۱۵۲۴ میلادی هنگامی که پای کاشفان اروپایی به قاره آمریکا باز شد، بیش از ۵ هزار سرخپوست آمریکایی در منطقه نیویورک فعلی زندگی می‌کردند. در آن هنگام، کاشف معروف ایتالیایی «جیوانی دا ورازانو» که در آن زمان برای دربار فرانسه خدمت می‌کرد، منطقه نیویورک را به نام فرانسوی(نوئل آنگولیم) نام‌گذاری کرد. مهاجران اروپایی هم‌زمان با آغاز به کار کمپانی هلند در منطقه نیویورک، آغاز به سکنی گزیدن کردند. مهاجرت اروپاییان بخصوص هلندی‌ها به نیویورک باعث شد تا قسمت جنوبی منطقه منهتن را در سال ۱۶۱۴ میلادی (نیو آمستردام) بنامند. در آن زمان فرماندار مستعمره هلندی‌ها به نام «پیتر مینوئیت»، تمامی جزیره منهتن را از سرخ‌پوستان در سال ۱۶۲۴ میلادی با مبلغ ۲۴ دلار خریداری کرد. در سال ۱۶۶۴ میلادی، انگلیسی‌ها شهر نیو آمستردام را اشغال کردند و آن را به نام «نیویورک» و به افتخار پادشاه وقت بریتانیا، جیمز دوم که دارای لقب سلطنتی (دوک یورک و آلبنی) بود، نام‌گذاری کردند.

پاریس

به گزارش برترین‌ها، نام پاریس برگرفته از نام گروهی از افراد قوم گل(گُل، گال و گالیا منطقه‌ای در غرب اروپاست که امروزه فرانسه، بلژیک، غرب سوئیس و بخش‌هایی از هلند و آلمان در آن قرار دارند) به نام پاریزی‌هاست. در دوره استیلای روم نام این شهر به «لوتشیا» تغییر کرد، اما در زمان یولیانوس پادشاه روم نام شهر دوباره به پاریس تغییر یافت. پاریس دارای القاب متعدد زیادی است، اما مهم‌ترین نام آن «شهر نور» (La Ville lumiere) است. این نام هم به مرکزیت این شهر در زمینه علم و تحصیلات و هم به پر نور بودن این شهر در شب‌ها برمی‌گردد.

پکن

در جای شهر کنونی پکن در ابتدا شهری به نام (چونگدو) بود که مغول‌ها آن را سوزاندند و ویران کردند. «قوبیلای قاآن» در جای پکن کنونی شهری ساخت و آن را پایتخت خود کرد. آن شهر را در مغولی «خانبالِق» (به معنای شهرِ خان) و در چینی «دادو» به معنای پایتخت بزرگ می‌خواندند. در متون فارسی دوران مغول نیز این شهر به صورت خانبالق و خانبالغ ذکر شده است. پس از برپایی سلسله «مینگ» در سال ۱۳۶۸ میلادی، این شهر نام بِیپینگ (به معنای صلح شمالی) گرفت و در سال ۱۴۲۱ نامش به «بِیجینگ»، به معنای پایتخت شمالی (Beijing) تغییر کرد. پکینگ و پکن گونه‌های دیگری از نگارش همان واژه چینی بیجینگ‌اند.

تهران

در مورد وجه تسمیه تهران اختلاف نظر زیادی وجود دارد، پاره‌ای از پژوهشگران(ران) را پسوندی به معنای دامنه گرفته‌اند و شمیران و تهران را بالادست و پایین‌دست خوانده‌اند. برخی دیگر تهران را تغییر شکل یافته)تهرام) به معنای منطقه گرمسیر دانسته‌اند، در مقابل شمیرام یا شمیران که منطقه سردسیر است همچنین عده‌ای بر این باورند که سراسر دشت پهناوری که امروز تهران بزرگ خوانده می‌شود در میان کوه‌های اطراف، گود به نظر می‌رسید و بدین سبب(ته ران) نام گرفت. روستایی که پیش‌درآمد شهر تهران بوده است، پیش از اسلام نیز وجود داشته، اما پس از اسلام به‌تدریج نام آن معرّب گردیده و از تهران به طهران تبدیل شده است. اما جغرافیدانان معروف آن روزگار نیز به املای تهران اشاره نموده‌اند.

استانبول

این شهر در ابتدا با نام بیزانتیوم یا قسطنطنیه (عربی‌شده کُنستانتینوپول ـ شهر کنستانتین ـ که به افتخار قیصر روم کنستانتین یکم بدین نام نامیده شد) شناخته می‌شد. در سال ۱۹۶ میلادی «سپتیموس سوروس» امپراطور روم با حمله به بیزانتیوم آن را اشغال کرد و بسیاری از رومیان به این شهر مهاجرت کردند. تلاش امپراطور برای نامیدن این شهر به نام فرزندش «آگوستا آنتونینا» موفق نبود و مردم تا زمان تغییر نام شهر به «کُنستانتینوپُل» یا قسطنطنیه را برای آن بکار می‌بردند. از سال ۱۹۳۰ رسماً استانبول نامیده شد. نام استانبول که تا قبل از فتح آن به دست ترکان رواج داشت، از نام «ایستیم پولی» که در زبان یونانی به معنی شهر یا مرکز شهر است، برگرفته شده است. در سال ۱۷۷۰ میلادی سلطان مصطفی سوم با ضرب سکه‌هایی که روی آن نام استانبول نقش بسته بود، به این نام رسمیت بخشید و جایگزین قسطنطنیه شد. در دوره جمهوریت و از روز ۲۸ مارس سال ۱۹۳۰ اداره پست ترکیه از تمامی کشورهای جهان خواست تا در مکاتبات خود از نام استانبول استفاده کنند. لازم به ذکر است که در دوره‌ای از حکومت عثمانی، نام «اسلامبول» به معنی شهر اسلام نیز بسیار کاربرد داشته است.

ابوظبی

وجه تسمیه این امارت به عنوان پایتخت امارات متحده عربی به ابوظبی از آنجاست که به علت وجود آب شیرین در دوران قدیم، گله‌ای از (ظبا) یعنی آهو، قبل از ورود انسان به این منطقه در آنجا وجود داشته است. در سال ۱۷۶۱ قبیله بنی یاس بعد از پیدا کردن آب شیرین در منطقه ساکن می‌شوند و نام منطقه را به خاطر وجود آهو (ظبا) ابوظبی می‌گذارند.

ریاض

ریاض، پایتخت عربستان سعودی از «الریاض جمع روضه وأرض المکان وأروض أی کثرة روضه» به معنای؛ گلزار و باغ است که آن را گلستان نیز می‌گویند. یعنی جایی که در آن آب باران جمع شود و پس از آن گل‌های رنگارنگ و خوشبو بروید. از اینجاست نام الریاض آمده است؛ چرا که شهر ریاض در میان این دره‌ها واقع شده است و در موسم باران و بهار سرسبز و سرشار از گل‌های رنگارنگ می‌شود، تاریخ نگار معروف (الهمدانی) در کتاب خود که به نام «صفة جزیرة العرب» معروف است، شهر «ریاض» را، حجر الخضرا به معنای سنگ سبز، نام‌گذاری کرده است.

بغداد

بَغداد واژه‌ای است به زبان پهلوی به معنای خُداداده. این واژه پیش از اینکه بر این شهر گذارده شود در اوستا به گونه صفت آورده شده بود. این واژه در اوستا به شکل «بغوداته» و به همان معنا در بخش‌هایی از اوستا از آن دسته وندیداد آورده شده است. در پارسی میانه این واژه باز به همان معنا و این بار به ریخت بَغدات آورده شده است. برخی دیگر از زبان‌شناسان عقیده دارند بغداد از دو کلمه «بغ» مخفف باغ و «داد» مخفف دادار به معنی ایزد و پروردگار تشکیل شده است و بغداد به معنی باغ خداست. اگرچه در خصوص ریشه‌های ایرانی هیچ شبهه‌ای وجود ندارد ولی کلمه بغداد دو نوع ریشه اصلی متفاوت داشته است.

قابل اطمینان‌ترین موردی که توافق بیشتری بر روی آن گردیده لفظی است که از ترکیب فارسی پهلوی با نام «باگا» (بت، خدا) +داتا (معلوم مسلم) بوجود آمده که کلمه فارسی میانه«بگدات/بگداد» (داده شده توسط خداوند) از آن گرفته شده؛ و سرانجام به کلمه فارسی مدرن و عربی «بغداد» تغییر یافته است.

با این سبک زندگی ۱۰ سال دیرتر بمیرید!

همدان‌پیام: پژوهش‌هایی که در مورد زندگی افراد با طول عمر زیاد صورت گرفته است، نشان می‌دهد که نوع تغذیه و ورزش در این میان اهمیت بسزایی دارد. در زیر ۹ مورد را یادآوری می‌کنیم که با رعایت آنها ممکن است طول عمرتان بیشتر شود. به گزارش سایت موفقیت، این موارد در زیر می‌آید.

احساس خوشبختی کنید

از زندگی خود لذت ببرید و احساس خوشبختی کنید. نکند روزی را بی‌خنده سر کنید. یادتان باشد حالت روانی شما بر سلامت جسمانی‌تان اثر می‌گذارد.

ورزش کنید

اگر مایلید قلب و عروق بدنتان سالم باشد، هیچ چیز سودمندتر از ورزش نیست. اگر تمرینات بدنی نداشته باشید، به اضافه وزن، پرفشاری خون، کلسترول زیاد، مرض قند و ... دچار می‌شوید. در حالی که ورزش موجب تحریک گردش خون و تندرستی می‌شود. بدون یک جریان خون مطلوب، چربی‌های بد بدن در عروق خونی رسوب می‌کنند و این اختلال باعث می‌شود که فرد بیش از ۷۰ سال عمر نکند!

خوب تغذیه کنید

دارا بودن عادات صحیح غذایی به خصوص از سنین پایین به جوان ماندن و سالم بودن ما یاری می‌رساند. به گزارش برترین‌ها، باید به کودکان بیاموزیم برای بهره‌مندی از یک برنامه غذایی سالم، سه نکته را به خاطر بسپارند. نیمی از مواد غذایی مصرف روزانه باید حاوی قند باشد تا نیروی مورد نیازمان را تامین کند. روزی ۸۰-۶۰ گرم پروتئین مصرف کنید. چنین موادی برای حیات موجودات زنده ضرورت دارند.

از شهر درآیید

ترافیک جاده‌ای و کارخانه‌ها، مولد گازهای سمی هستند که میزانشان در شهرها نسبتا بیش از حوالی آنهاست. ساکنان شهرها عمر کوتاه‌تری دارند و احتمال مرگ و میرشان بر اثر ناراحتی‌های قلبی عروقی و ریوی بیشتر است.

اطلاعات کسب کنید

نداشتن دانش در مورد فواید یک تغذیه صحیح ممکن است عمر شما را بر باد دهد. خجالت نکشید و از هر کسی که در دسترستان است – پزشک یا داروساز– در مورد مسائل مربوط به تندرستی خود اطلاعات به دست آورید.

پرهیز غذایی داشته باشید

پرخوری نکنید. افراد کم غذا بیشتر عمر می‌کنند. رژیم غذایی کم کالری، روند پیری را کند می‌سازد. بررسی‌ها در دانشگاه کالیفرنیا نشان داد موش‌هایی که کمتر می‌خورند، سالم‌ترند و میزان ابتلایشان به سرطان کمتر است. در ضمن عمرشان ۴۲ درصد بیشتر از موش‌های پرخور است.

تازه‌ها...

خاک شفاف را در گلدان ببینید

همدان‌پیام: دانشمندان اسکاتلندی خاک شفافی ساخته‌اند که می‌تواند برای نخستین بار به دانشمندان در مطالعه ریشه گیاهان با جزئیات فراوان کمک کند.

دانشمندان دانشگاه آبرتی دوندی و موسسه جیمز هوتون خاک شفافی تولید کرده‌اند که در زمینه‌های مختلف تحقیقاتی کاربردهای بسیار زیادی دارد.

این خاک مصنوعی که در صورت اشباع با یک محلول خاص مبتنی بر آب، نیمه شفاف می‌شود از نظر متغیرهای فیزیکی و زیست شناختی بسیار مشابه خاک واقعی است.

به گزارش مهر، این خاک یک ترکیب مصنوعی است که از نافیون استفاده می‌کند. این ترکیب مصنوعی اغلب در پیل‌های سوختی تولیدکننده برق استفاده می‌شود و همتای شیمی خاک طبیعی است. این پژوهشگران می‌گویند از این یافته می‌توان در بسیاری از زمینه‌های علمی استفاده کرد. خاک‌های شفاف می‌توانند به مطالعه شیوع و انتقال عوامل بیماری‌زای ناشی از خاک کمک کنند.

ورود تلفن هوشمند مایکروسافت با ویندوز ۸

همدان‌پیام: در حالی که مایکروسافت امسال تبلت خود را که با ویندوز جدید ۸ کار می‌کنند معرفی کرده است، گزارش‌های تأیید نشده از معرفی یک تلفن هوشمند تولید این شرکت بزرگ تولیدکننده نرم‌افزار حکایت دارد که با ویندوز ۸ وارد این عرصه بزرگ رقابتی خواهد شد.

به گزارش مهر، امسال وقتی که مایکروسافت تبلت خود را برپایه ویندوز ۸ و برای رقابت مستقیم با سایر تولیدکنندگان ارائه کرد، واکنش‌های مختلفی را برانگیخت.

برخی از منتقدان به صورت عمومی و خصوصی بی‌پروایی مایکروسافت برای ورود به هر عرصه‌ای را مورد نقد قرار می‌دهند اما این منتقدان به علت تسلط رایانه‌های ویندوزی بر این عرصه باز هم هیچ راهی به جز ساخت دستگاه‌های ویندوزی ندارند تا با این تولیدکننده نرم‌افزار رقابت کنند.

اگرچه شرایط در عرصه تولید تلفن‌های هوشمند که زمانی مایکروسافت در آن نقش ایفا می‌کرد متفاوت است، اما براساس شنیده‌ها این شرکت مستقر در واشنگتن در نظر دارد تلفن هوشمند خود را که با ویندوز موبایل ۸ کار می‌کند ظرف چند ماه آینده وارد بازار کند.

کد بانو

شیرینی ماکارونی

مواد لازم:

سفیده تخم‌مرغ..... ۳ عدد
شکر دانه‌ریز..... ۴۰ گرم
پودر شکر..... ۱۸۰ گرم
پودربادام..... ۱۲۵ گرم
رنگ و اسانس خوراکی... به میزان دلخواه

طرز تهیه

اگر فر گازی بود روی ۱۵۰ درجه سانتی‌گراد و اگر برقی بود روی ۱۴۰ درجه سانتی‌گراد تنظیم و گرم می‌کنیم. کف سینی فر را کاغذ روغنی پهن کرده و آن را چرب می‌کنیم.

ابتدا سفیده‌های تخم‌مرغ را با همزن برقی به هم می‌زنیم تا پف کند. سپس آرام‌آرام شکر دانه ریز را به سفیده اضافه کرده و به هم زدن ادامه می‌دهیم تا حالت فومی شکل پیدا کند.

پودر شکر و پودر بادام را با یکدیگر آسیاب کرده و خوب مخلوط می‌کنیم و توجه داریم که به واسطه چربی بادام حالت خمیری شکل پیدا نکنند. رنگ و اسانس را نیز به مواد اضافه کرده و مواد خشک را در ۳ مرحله توسط لیسک به خورد سفیده‌ها می‌دهیم. یک ماسوره ساده به قطر ۲ سانتی‌متر داخل کیسه قیف قرار می‌دهیم. مایه را داخل قیف ریخته دایره‌هایی به قطر ۳ تا ۴سانتی‌متر از مایه روی کاغذ می‌گذاریم. سینی را چند بار روی میز می‌کوبیم و به مدت ۳۰ دقیقه در دمای محیط استراحت می‌دهیم تا رویه ماکارون‌ها حالت چسبنده نداشته باشد سپس به مدت ۲۰ دقیقه روی پنجره وسط فر می‌پزیم. برای بین ماکارون‌های شکلاتی پس از پخت از خامه استفاده می‌کنیم.

عطار باشی

چند قانون طلایی برای شما که بی‌خوابید

همدان‌پیام: کیفیت و کمیت خواب نقش بسیار زیادی در میزان رضایت ما از زندگی خواهد داشت.

به گزارش برترین‌ها، نیاز انسان به خواب و استراحت برای رفع خستگی‌ها، تنش‌ها و فشارهای روزمره یکی از انکارنشدنی‌ترین نیازهاست که رابطه مستقیمی با سلامت، تندرستی، نشاط و موفقیت در زندگی دارد، بنابراین کیفیت و کمیت خواب نقش بسیار زیادی در میزان رضایت ما از زندگی خواهد داشت. پیشنهاد می‌کنیم برای داشتن خوابی آرام و عمیق به بخشی از قواعد فنگ‌شویی در چین باستان برای بهداشت و سلامت خواب توجه کنید.

رنگ‌های جیغ را فراموش کنید

رنگ‌هایی مانند قرمز و نارنجی و طیف‌های وابسته به آن از جمله رنگ‌هایی هستند که استفاده از آنها در اتاق خواب مناسب نیست. این رنگ‌ها به دلیل خاصیت نشاط‌آور و محرکی که دارند مانع تمرکز فرد شده و موجب بروز اختلال در ساعت خواب او می‌شود. از این رو در قواعد فنگ‌شویی توصیه شده تا از انتخاب این رنگ‌ها برای دیوار، پرده، روتختی، فرش یا موکت در اتاق خواب پرهیز کرده و به جای آن از طیف رنگ‌های تسکین‌دهنده و آرامش‌بخش مانند آبی، بنفش و سبز برای رنگ‌آمیزی و دکوراسیون استفاده کنید. براساس باورهای مردم چین استفاده از رنگ‌های جیغ و براق در اتاق خواب موجب انعکاس نور شده و در ساعت خواب مانع تمرکز فرد و داشتن خوابی آرام و عمیق می‌شود.

تلویزیون را از اتاق خواب حذف کنید

اگر داشتن خوابی آرام و عمیق در طول شب برایتان مهم است و دوست دارید هر روز صبح با انرژی و نشاط کافی برای انجام برنامه‌هایتان بیدار شوید، به توصیه ما عمل کنید. براساس متد فنگ‌شویی وجود تلویزیون، کامپیوتر، تجهیزات ورزشی از قبیل تردمیل در اتاق خواب یکی از بزرگ‌ترین موانع برای داشتن خوابی آرام و عمیق است. این وسایل یا هر وسیله‌ای که به نوعی به کار، تفریح یا ورزش مرتبط می‌شود، مانع تمرکز شما هنگام خواب شده و به این ترتیب انرژی خواب را از فضای اتاق دور می‌کنند. آرامش، سکوت و تمرکز از جمله عواملی است که برای داشتن خوابی آسوده و عمیق به شما کمک می‌کند. خوابی که علاوه بر سلامت، نشاط و طول عمر شما را نیز تضمین می‌کند.

منظم باشید تا آرام بخوابید

مرتب بودن و چیدمان صحیح لوازم، لباس‌ها و اسباب یکی از مهم‌ترین اصول فنگ‌شویی برای داشتن یک اتاق خواب رویایی است. براساس این قاعده در صورتی که اتاق خواب، کمدها و قفسه‌های موجود در آنجا نامنظم و آشفته باشد، این موضوع می‌تواند تاثیر منفی بر آرامش و تمرکز شما هنگام خواب داشته باشد و به مرور موجب بروز اختلال در ساعت خواب و شب‌بیداری و بی‌خوابی شود. به همین دلیل در میان قواعد فنگ‌شویی به این موضوع بارها اشاره شده که اتاق خواب خود را از اشیای مختلف پر نکنید و همواره آن را تمیز و مرتب نگه دارید.

با تختخواب فلزی خداحافظی کنید

قاعده دیگری که چینی‌های باستان به آن باور دارند، اهمیت داشتن تختخواب چوبی و پرهیز از خوابیدن روی تختخواب‌های فلزی است.

آنها معتقدند فلز به جهت داشتن ماهیت سرد و خشن، موجب انتقال سرما به بدن انسان شده و به این ترتیب تاثیر نامناسبی را بر عمق و کیفیت خواب انسان می‌گذارد. در حالی که چوب از این جهت که برگرفته از طبیعت است انرژی، شادی، گرمی و نرمی را حین خواب به شخص منتقل می‌کند و مناسب‌ترین جنس برای تهیه تختخواب چه برای کودکان و چه برای بزرگسالان محسوب می‌شود.

جدول وسودوکو ۱۶۱۸

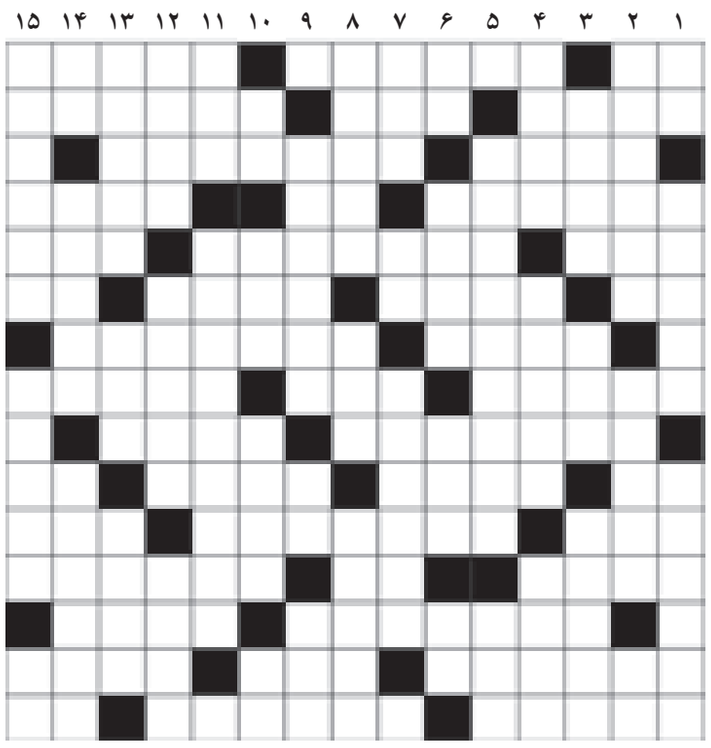

افقی:

۱- چاشنی غذا - میمنت - کرایه دادن ۲- لانه زنبور - مادر وطن - نابودی ۳- افسوس خوردن - مهمانی شبانه ۴- کنایه از شخص بردبار و متین - ضمیر عربی - نظیر ۵- پشت و عقب - پایتخت قزاقستان - آتش ۶- شهر مذهبی - سخن‌چین - از وسائل گرمازای قدیمی - آخر، قعر ۷- گذشتن از جایی - مرحوم و از دنیا رفته ۸- شور و مشورت - ضمیر ملکی چهارم - دستور و فرمان ۹- گردنکشی کردن - بحر ۱۰- مایه حیات - شهید صدر اسلام - چهره خود را در آن می بینیم - کشنده بی‌صدا ۱۱- مساوی شطرنج - نوعی انگور - خبر گزاری اتریش ۱۲- از آلات موسیقی - حرص و طمع - آزمون ۱۳- تب مالت - از اعداد دو رقمی ۱۴- عکسی که روی پرده نمایش داده شود - نام مستعار دهخدا - گوشت بریان ۱۵- گزارش باطنی از قرآن - لباس کارکرده - رمق آخر

عمودی:

۱- چوبی نوک‌تیز برای راندن حیوان - طعام - ضربه مشت ۲- ساخته ای از مهرجویی - دوست بد - پسوند شباهت ۳- باهوش و عاقل - تصویر - شاهکار نقاش ۴- بنیانگذار - گیاهی - زیرا ۵- ناسی - چاه جهنم ۶- مادر عرب - واحد پول آمریکا - چه بسا - آب بند ۷- درختی جنگلی - تکرار یک حرف - سردار، سپهبد ۸- ارزان - بنای مرتفع - عنقریب ۹- اجداد - یازده - خراش و بریدگی عضوی از بدن ۱۰- با - زود شکن - حریر - دوستی ۱۱- بی درنگ - از اثرهای معروف عطار نیشابوری ۱۲- جحیم - روزانه - اندیشیدن ۱۳- آیین‌ها - عقاید انتخاباتی - گوژپشت ۱۴- نشانه مفعولی - نوعی خواهر و برادر - نام قدیم شهر اصفهان ۱۵- مدام - از سرداران نامی افراسیاب - حرف همراهی

	۳							۱
					۵		۴	۹
۷					۹			۲
				۹				
				۵				
							۲	
		۴						
							۸	
								۵

حل شماره قبل

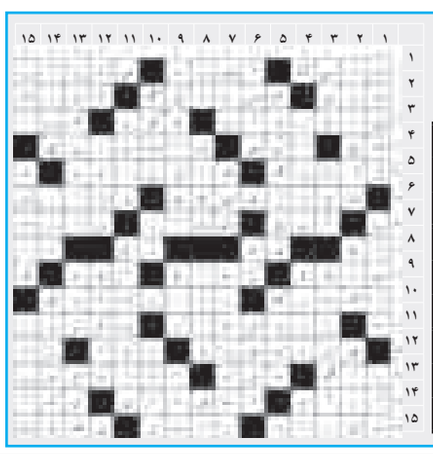

۱	۵	۲	۶	۷	۴	۹	۳	۸
۷	۹	۴	۸	۵	۳	۲	۱	۶
۶	۳	۸	۲	۱	۹	۴	۷	۵
۲	۸	۷	۴	۹	۶	۱	۵	۳
۹	۴	۳	۵	۸	۱	۷	۶	۲
۵	۶	۱	۷	۳	۲	۸	۴	۹
۸	۱	۹	۳	۶	۷	۵	۲	۴
۳	۲	۵	۱	۴	۸	۶	۹	۷
۴	۷	۶	۹	۲	۵	۳	۸	۱

معاون حقوقی و سجلی سازمان ثبت احوال کشور:

مراجعه ۳۰ سال به بالاها برای تعویض شناسنامه

همدان‌پیام: معاون حقوقی و سجلی سازمان ثبت احوال کشور با بیان اینکه تاکنون بالغ بر ۳ میلیون شناسنامه جدید در کشور صادر شده است، گفت: این شناسنامه‌ها به صورت مکانیزه است.

محسن کرمی با اشاره به صدور شناسنامه‌های جدید گفت: برای صدور شناسنامه‌های جدید فراخوان عمومی نداده‌ایم.

به گزارش فارس، معاون حقوقی و سجلی ثبت احوال کشور ادامه داد: افرادی که ۱۵ ساله هستند با مراجعه به دفاتر برای عکس‌دار کردن شناسنامه‌های خود اقدام کرده و شناسنامه جدید هم دریافت کنند.

به گفته کرمی، همچنین اگر اطلاعات سجلی افراد بنا به دلایلی تغییر کرده باشد برای آنها شناسنامه مکانیزه صادر می‌شود.

وی یادآور شد: افرادی که به ۳۰ سالگی رسیده و بخواهند شناسنامه‌شان را تعویض کنند شناسنامه جدید برای آنها صادر می‌شود. معاون حقوقی و سجلی سازمان ثبت احوال کشور در خصوص مدت زمان صدور شناسنامه گفت: این مدت زمان بستگی به مکان‌هایی دارد که افراد مراجعه کنند.

شناسایی اسانس دو گونه گیاه بومی توسط پژوهشگران کشور

همدان‌پیام: پژوهشگران کشور اسانس دو گونه گیاه Cymbocarpum با نام‌های بومی «شویدک» و «شویدک قرمز» را شناسایی کردند.

جداسازی و شناسایی اجزای این گیاه توسط فراز مجاب، استادیار دانشگاه علوم پزشکی شهید بهشتی و در پروژه‌ای مشترک بین دانشکده داروسازی این دانشگاه و پژوهشکده گیاهان دارویی جهاد دانشگاهی انجام شده است.

پژوهشگر این طرح گفت: شویدک و شویدک قرمز، گیاهان بومی شمال غرب کشور هستند که در خارج از ایران تنها در ترکیه دیده شده‌اند.

به گزارش ایسنا، مجاب درباره این گیاهان توضیح داد: این دو گیاه از استان‌های آذربایجان غربی و اردبیل جمع‌آوری شده که پیش از عملیات اسانس‌گیری و شناسایی نیز در هرباریوم جهاد دانشگاهی تعیین هویت و ثبت شده است. وی همچنین درباره فرایند اسانس‌گیری و شناسایی این دو گیاه، گفت: عملیات اسانس‌گیری این دو گیاه به روش تقطیر با آب به مدت سه ساعت به طول انجامید که اسانس زردرنگی از آن حاصل شد. این اسانس پس از خشک شدن با روش کورماتوگرافی گازی کوپل شده با طیف نگار جرمی، جداسازی و آنالیز شد. راندمان عملیات اسانس‌گیری این گیاهان ۰/۴ درصد بوده که شناسایی اجزای اسانس نیز بر اساس مقایسه طیف‌های جرمی و ضریب بازداری با نمونه‌های استاندارد بوده است.

خبر

نظام جامعی در حوزه فقرزدایی نداریم

همدان‌پیام: رئیس سازمان بهزیستی کشور با اشاره به ورود سازمان در حوزه‌های مختلف اجتماعی به خصوص فقرزدایی گفت: در حال حاضر نظام جامعی در حوزه فقرزدایی نداریم.

همایون هاشمی گفت: توانمندسازی معیشتی و فکری بخشی از برنامه‌های سازمان بوده که علاوه بر توانمندسازی معیشتی و فکری، سازمان به فکر توانمندی اجتماعی، فرهنگی جامعه هدف گام برداشته است.

وی بیان داشت: در دولت احمدی‌نژاد توجه ویژه‌ای به سازمان بهزیستی شده است و فصل جدیدی از شکوفا شدن خدمات این سازمان بوده است.

هاشمی ادامه داد: در حال حاضر رویکردی از مددکاری در بهزیستی آغاز شده و مددکاری نوین سرلوحه کاری این سازمان بوده است که در این مددکاری به بحث‌های پیشگیری، پیش‌بینی و آگاه‌سازی عمومی توجه ویژه‌ای شده است.

وی ادامه داد: در مددکاری اجتماعی نوین باید به موضوعات بسیاری توجه شود که علاوه بر بررسی معیشتی مددجو باید شرایط خانواده، خویشاوندان و اطرافیان وی نیز بررسی شود و در واقع در مددکاری نوین یک کار تیمی صورت می‌پذیرد.

به گزارش فارس، رئیس سازمان بهزیستی کشور با اشاره به نوسازی در سازمان بهزیستی از سال گذشته گفت: براساس قانون و دستگاه‌های بالاتر باید این نوسازی شروع می‌شد و در این نوسازی تعریف جدیدی از سازمان با توجه به نیازهای جامعه هدف شده است.

هاشمی با اشاره به تغییرات بسیار در حوزه خدمات‌رسانی در سازمان بهزیستی خاطرنشان کرد: برخی از فعالیت‌ها با توجه به اینکه نیاز به تغییر داشت از بدنه سازمان خارج و سازمان تلاش کرده است فعالیت‌های جدیدی را با رویکرد خود ارائه کند.

اعضای تفاهم‌نامه همکاری مابین بهزیستی و تامین اجتماعی نیروهای مسلح

با حضور رئیس سازمان بهزیستی کشور و مدیرعامل تامین اجتماعی نیروهای مسلح تفاهم‌نامه همکاری فیمابین این دو سازمان به امضا رسید تفاهم‌نامه اشاره شده دارای ۸ ماده بود که براساس آن سازمان بهزیستی و سازمان تامین اجتماعی نیروهای مسلح موظف به همکاری و ارائه خدمات هستند.

همایون هاشمی رئیس سازمان بهزیستی کشور با تاکید بر اینکه دو سازمان بهزیستی و تامین اجتماعی نیروهای مسلح از بسیاری جهات وظایف‌شان شبیه هم است، اظهار داشت: از این پس تعاملات این دو سازمان براساس امضای تفاهم‌نامه بیش از گذشته خواهد بود.

وی تصریح کرد: در حال حاضر سازمان بهزیستی از یک سازمان حمایتی صفر به یک سازمان تخصصی و حمایتی تبدیل شده است.

باغ وحش‌های ایران حداقل استاندارد لازم را رعایت می‌کنند

همدان‌پیام: رئیس سازمان محیط زیست و معاون رئیس جمهوری گفت: باغ وحش‌های ایران حداقل استانداردهای لازم برای نگهداری از حیات وحش در محدوده حیات انسانی را رعایت می‌کنند.

محمدجواد محمدی‌زاده افزود: درحال حاضر ۴۲ باغ وحش در کشور وجود دارد که فقط ۱۹ مورد آن حداقل استاندارد مورد نظر را دارند.

به گزارش ایرنا، وی اظهار داشت: تعدادی از این باغ وحش‌ها نیز به دلیل فقدان استانداردها تعطیل شده و به برخی از آنها نیز مهلت داده شده که رفع نقص کنند.

محمدی‌زاده گفت: کنترل این باغ وحش‌ها باید با همکاری دامپزشکی انجام شود؛ چراکه بیشترین مخاطبان این اماکن دانش‌آموزان برای برنامه‌های جنبی کلاسی هستند و در این فضاها به راحتی انتقال بیماری از حیوانات به انسان انجام می‌شود.

وی در ادامه با اشاره به وضعیت اکوسیستم و حیات در کره زمین بیان داشت: آلودگی موجود در محیط زیست و انقراض گونه‌ها و عدم تعادل در محیط زیست، ناشی از درک نادرست و دخالت نا آگاهانه بشر در طبیعت، روحیه افزون‌طلبی به ارث رسیده از بیگانگان به ما و نادیده گرفتن حق حیات برای تمام موجودات است.

رئیس سازمان حفاظت محیط زیست کشور افزود: در ۳۰۰ سال اخیر که جهان به سوی صنعتی شدن رفت، پیشقراولان صنعتی شدن در دنیا همچون فرانسه، آلمان و آمریکا دست‌اندازیشان به طبیعت و ذات و فطرت پاک آن به گونه‌ای بود که آثار مخرب آن را در حوزه محیط زیست همچون باران‌های اسیدی، تولید گازهای گلخانه‌ای، آسیب لایه ازن و جمعیت نامتناسب با کره زمین می‌بینیم.

وی با اشاره به استفاده بشر از روش‌های نادرست تهیه غذا و سموم و کودهای شیمیایی اظهار داشت: اگر این مهم به درستی مدیریت نشود، نشان از زیاده خواهی انسان در طبیعت است که نتیجه آن وجود گونه‌های منقرض شده است.

محمدی‌زاده بیان داشت: ایران با موقعیت بسیار ارزشمند جغرافیایی، تنوع زیستی بالا و اکوسیستم‌های طبیعی مناسب، دارای یک‌هزار و ۱۴۰ گونه جانوری و ۹ هزار و ۵۰۰ گونه گیاهی و تنوع اکوسیستمی بسیار ارزشمند و قابل توجه است.

وی گفت: تکلیف حفاظت از این زیستگاه‌ها در مقابل بلایای طبیعی، آثار مخرب انسانی، بیماری‌ها و استفاده پایدار برای برآورده شدن نیاز انسان بدون آسیب، بر دوش آحاد جامعه به خصوص فرهیختگان، دانشمندان و تشکل‌های مختلف است.

معاون رئیس جمهور افزود: اگر خواستار حفظ حیات طبیعی از نظر تنوع زیستی و حیات وحش هستیم، بدون توجه به منابع تهدیدکننده مثل خشکسالی، ورود انواع آلودگی‌های صنعتی و بیماری‌ها و ... غیر ممکن است.

محمدی‌زاده یادآور شد: پیشگیری از نابودی حیات وحش بخصوص گونه‌های در معرض خطر انقراض به واسطه بیماری‌های موجود در حیات وحش همچون هاری، شاربن و ... برعهده محیط زیست، دامپزشکی و بهداشت و درمان با یک تعامل سازنده است.

وی اضافه کرد: بیماری هاری یک خطر جدی است اما با برنامه‌ریزی، هماهنگی، تعامل، پژوهش، اقدامات فرهنگی و استفاده از امکانات ملی و منطقه‌ای و جهانی قابل پیشگیری است. محمدی‌زاده گفت: اکثر انتقال بیماری به خاطر سگ‌هاست و واکسینه گسترده سگ‌های صاحب‌دار و ولگرد می‌تواند در کنترل بیماری موثر باشد.

وی بیماری‌هایی که به واسطه انگل و میکروب به دام و حیات وحش منتقل می‌شوند را مشترک بین انسان و حیوان برشمرد و افزود: وجود چراگاه‌های مشترک بین حیات وحش و حیوانات اهلی عمده‌ترین دلیل انتقال بیماری‌ها به شمار می‌روند. معاون رئیس جمهور اظهار داشت: در سال جاری طرحی مشترک با انستیتو پاستور با عنوان «امکان استفاده از واکسن‌های خوراکی دامی در حیات وحش» داشته‌ایم که اگر میسر شد در کاهش بیماری‌های حیات وحش تاثیر بسزایی خواهد داشت. رئیس سازمان حفاظت محیط زیست پیش‌بینی کرد در حال حاضر ۳۰ گونه حیات وحش از این دارو استفاده کنند.

بیمه‌های تکمیلی؛نسیه‌ای به جای نقد

همدان‌پیام: بیمه تکمیلی درمان که تا به حال چنگی به دل بازنشستگان نزده، حالا قرار است گران‌تر هم بشود.

این بیمه نه فقط کام بازنشستگان را شیرین نکرده، بلکه درست سر بزنگاه هم دست‌شان را در پوست گردو گذاشته است. خیلی از بازنشستگان معتقدند این بیمه‌ها که هنگام نیاز نتواند دردی از آنها در پرداخت هزینه‌های درمان دوا کند، پس نبودشان بهتر از بودنشان است.

در شرایطی که بازنشستگان از ناکارآمدی بیمه‌های درمانی پایه و تحمیل هزینه‌های کمرشکن به بیماران در مراجعه به مراکز درمانی گلایه‌مندند و چاره‌ای ندارند جز این که کم کاری این بیمه‌ها را با پوشش بیمه‌های تکمیلی درمان جبران کنند، نرخ حق بیمه تکمیلی درمان قرار است گران‌تر شود.

افزایش ۴۵ درصدی حق بیمه تکمیلی بازنشستگان

بازنشستگان و مستمری‌بگیران تامین اجتماعی در حالی از ناکارآمدی کارت‌های بیمه تکمیلی در مراجعه به مراکز درمانی طرف قرارداد تامین اجتماعی گلایه دارند که رئیس کانون عالی بازنشستگان و مستمری بگیران تامین اجتماعی از افزایش ۴۵ درصدی حق بیمه تکمیلی پرداختی بازنشستگان از ۶۷۰۰ تومان به ۱۰ هزار و ۴۵۰ تومان به ازای هر نفر خبر می‌دهد.

افزایش ۴۵ درصدی حق بیمه تکمیلی بازنشستگان شوک بزرگی برای آنهاست؛ چراکه پرداخت ماهانه ۱۰ هزار و ۴۵۰ تومان آن هم در شرایطی که این قشر اکثرا همسر و فرزندان خود را نیز به‌عنوان افراد تحت تکفل زیر پوشش بیمه تکمیلی برده‌اند، قطعا هزینه قابل توجهی را به بازنشستگان تحمیل خواهد کرد که البته آنها چاره‌ای هم جز پرداخت کردن این مبلغ به امید بهره‌مندی از همین خدمات دست و پا شکسته بیمه تکمیلی‌شان، ندارند.

در چنین شرایطی رئیس کانون بازنشستگان و مستمری‌بگیران تامین اجتماعی این قول را به بازنشستگان می‌دهد که در ازای افزایش ۴۵ درصدی حق بیمه پرداختی بازنشستگان قرار است شرکت بیمه طرف قرارداد، تا ۹۰ درصد هزینه‌های درمانی بازنشستگان و افراد تحت تکفل آنها را در بخش‌های مختلف درمان، تقبل کند.

علی‌اکبر خبازها در گفت‌وگو با ایسنا، ضمن اعلام توافق کانون با بیمه دی به منظور ارائه بسته بیمه تکمیلی به بازنشستگان و مستمری‌بگیران با دریافت حق بیمه ماهانه ۱۰هزار و ۴۵۰ تومان به ازای هر فرد، توضیح می‌دهد: براساس قرارداد جدید، پرداخت هزینه‌های خسارات ناشی از بیماری تا ۱۰ میلیون تومان، پاراکلینیک دو و سه تا مرز ۳۰۰ هزار تومان، پاراکلینیک تا مرز ۵۰۰ هزار تومان و آزمایش‌ها تا مرز ۳۰۰ هزار تومان افزایش یافته است.

به گفته وی، هزینه بستری و اعمال جراحی در بسته خسارات ناشی از بیماری گنجانده شده است ضمن این‌که هزینه فوت تا یک میلیون تومان و فوت ناشی از حادثه تا سه میلیون تومان پرداخت می‌شود.

خدمات دست و پا شکسته بیمه‌های تکمیلی

حق بیمه پرداختی بازنشستگان بر اساس افزایش ۴۵ درصدی در یک خانواده به طور متوسط چهار نفره در حالی به بالای ۵۰ هزار تومان در ماه خواهد رسید که بسیاری از بازنشستگان از کوتاهی بیمه‌های تکمیلی در پرداخت هزینه‌های خدمات درمانی ضروری گلایه دارند.

نارضایتی بازنشستگان از این است که با وجود افزایش ۴۵ درصدی حق بیمه تکمیلی پرداختی، خدماتی مانند «ویزیت»، «عینک»، «سمعک» و «دندانپزشکی» شامل بسته بیمه تکمیلی بازنشستگان نمی‌شود اما استدلال مسئولان سازمان اجتماعی و از جمله رئیس کانون بازنشستگان این است که اگر قرار باشد شرکت بیمه تکمیلی طرف قرارداد این خدمات را هم به بازنشستگان ارائه دهد آن وقت آنها باید حق بیمه بیشتری پرداخت کنند.

بیمه‌های تکمیلی در شرایطی ارائه خدماتی مانند ویزیت‌های اولیه، عینک، سمعک و حتی خدمات دندانپزشکی را منوط به افزایش حق بیمه پرداختی بازنشستگان می‌دانند که این وسایل کمکی مانند عصا، سمعک، عینک و خدمات دندانپزشکی جزو خدمات دائم مورد نیاز و ضروری بیشتر بازنشستگان محسوب می‌شود.

به گفته خبازها، اکنون فرم‌هایی تهیه و در دفاتر کانون‌های بازنشستگی سراسر کشور توزیع شده تا افرادی که تمایل به انصراف یا اضافه کردن افراد تحت پوشش دارند، با مراجعه به این دفاتر فرم‌ها را پر کنند.

وی تاکید می‌کند: بازنشستگانی که تمایلی به استفاده از خدمات بیمه تکمیلی ندارند، باید تا دو ماه آینده انصراف خودشان را اعلام کنند.

بیمه‌های تکمیلی؛ نسیه به جای نقد

هرچند بیمه تکمیلی بازنشستگان اتفاق خوشی برای آنهاست اما وقتی پای گفته‌های بازنشستگان می‌نشینیم، درمی‌یابیم که بسیاری از بازنشستگان معتقدند بیمه‌های تکمیلی حلوایی است که حالا حالاها دهان با آن شیرین نمی‌شود!

بازنشستگان از ناکارآمدی کارت‌های بیمه تکمیلی و اعتبار نداشتن آن در مراکز درمانی برای پرداخت در لحظه هزینه‌های درمان گلایه‌های فراوان دارند.

بازنشسته‌ای که یک شب دچار درد شدیدی شده و در شرایط اورژانسی پس از مراجعه به بیمارستان از او خواسته شده ۳۰۰ هزار تومان پول نقد بپردازد، وقتی کارت بیمه تکمیلی‌اش را نشان داده، با این گفته متصدی صندوق مواجه شده که «شما پرداخت کنید و بعد از بیمه تکمیلی‌درمان‌تان پس بگیرید.»

گلایه این بازنشسته از این است که چرا یک بیمه شده نباید بتواند در لحظه بیماری از کارت بیمه تکمیلی خود استفاده کند و مهم‌تر این‌که اگر بازنشسته‌ای در آن شرایط اورژانسی مبلغ چند صد هزار تومان را برای پرداخت به بیمارستان نداشت که بتواند در لحظه پرداخت کند و بعدا این مبلغ را از بیمه تکمیلی‌اش پس بگیرد، آن وقت تکلیف چه می‌شود؟

به اعتقاد این بازنشسته، بیمه تکمیلی که نتواند در لحظه از بیمه شده خود حمایت کند و بیمه شده‌ای که نتواند روی حمایت بیمه تکمیلی خود در شرایط حساس حساب کند، نبودش از بودنش بهتر است.

بازنشسته دیگری که در شرایط اورژانسی برای بستری شدن به بیمارستان مراجعه کرده بود، می‌گوید: از آنجایی که شنیده بودم فقط با در دست داشتن معرفی‌نامه می‌توان از خدمات بیمه تکمیلی درمان استفاده کرد، فرزندم را برای گرفتن معرفی‌نامه به شرکت طرف قرارداد بیمه تکمیلی درمان بازنشستگی فرستادم تا با داشتن معرفی‌نامه سریع‌تر بستری شوم اما در نهایت تعجب به او گفته شده بود باید حتما خود بازنشسته مراجعه کند، در حالی که من با درد فراوان روی تخت بیمارستان افتاده بودم.

پرداخت‌های ناعادلانه

بازنشستگانی که برای گرفتن پول هزینه درمان‌شان به بیمه تکمیلی مراجعه می‌کنند از این‌که مبلغ پرداختی بیمه‌ها با هزینه‌ای که آنها از جیب‌شان پرداخت کرده‌اند متفاوت است، گلایه‌مندند.

بازنشستگانی بیشتر این گلایه را دارند که بدون معرفی‌نامه بستری شده‌اند و پس از ترخیص به شرکت بیمه مراجعه کرده و می‌خواهند هزینه بیمارستان را دریافت کنند.

آنها به درستی نمی‌دانند بیمارستان از آنها پول بیشتری دریافت کرده یا شرکت طرف قرارداد بیمه تکمیلی پول کمتری می‌پردازد؟

جای خالی نظام ارجاع

اگر نظام ارجاع اجرایی می‌شد، بیمه‌های تکمیلی درمان اینطور دست بازنشستگان را در پوست گردو نمی‌گذاشتند. بیمه‌های تکمیلی درمان در شرایطی قد کشیدند که جای خالی نظام ارجاع مهم‌ترین ضربه را در تامین هزینه‌های درمان به بازنشستگان زده است.

تبعات اجرایی نشدن نظام ارجاع مدت‌هاست دامنگیر بازنشستگان و خانواده‌هایشان شده است، ماه‌ها انتظار طولانی در مراکز درمانی برای نوبت گرفتن از پزشکان متخصص، به تاخیر افتادن روند درمان و در نتیجه به خطر افتادن سلامت بازنشستگان از تبعات همین موضوع است.

نیاز به استفاده از خدمات بیمه‌های تکمیلی و در نتیجه تحمیل هزینه‌های سنگین به بازنشستگان، اتفاق ناخوشایندی است که به گفته رئیس کانون بازنشستگان تامین اجتماعی در سایه اجرانشدن نظام ارجاع، رخ داده است.

این طور که خبازها توضیح می‌دهد اگر نظام ارجاع در تامین اجتماعی اجرا می‌شد، در این صورت یک بازنشسته مبتلا به ناراحتی قلبی ناچار نبود پنج ماه در نوبت عمل بماند، چون به جای این‌که ماه‌ها برای وقت گرفتن از یک متخصص قلب انتظار بکشد و روند درمان را به تاخیر بیندازد، می‌توانست در وهله اول با مراجعه به یک پزشک داخلی وضع بیماری خود را بررسی و تحت کنترل درآورد و پس از آن در صورت تشخیص پزشک عمومی مراحل بعدی درمان را ادامه دهد.

بازنشستگان تامین اجتماعی در شرایطی چاره‌ای جز تن دادن به پرداخت افزایش ۴۵ درصدی حق بیمه تکمیلی ندارند که امیدوار هستند بیمه‌ها نیز در پرداخت هزینه‌های کمرشکن درمان بازنشستگانی که بسیاری از آنها حتی برای تامین مخارج روزانه زندگی‌شان با مشکلات عدیده مواجه هستند، باری از دوش این قشر برداشته و متعهدانه‌تر به وظایف‌شان عمل کنند.

افزایش ۶۵ درصدی جذب فارغ‌التحصیلان علمی کاربردی در بازار کار

همدان‌پیام: رئیس دانشگاه جامع علمی- کاربردی با بیان اینکه این دانشگاه حلقه ارتباطی دانشگاه و صنعت است، گفت: نرخ جذب فارغ التحصیلان این دانشگاه در محیط کار به ۶۵ درصد رسیده که این رقم در حوزه کشاورزی ۷۵ درصد است.

عبدالرسول پورعباس در مراسم آغاز سال تحصیلی دانشگاه جامع علمی- کاربردی با اشاره به سال «تولید ملی، حمایت از کار و سرمایه ایرانی»، گفت: مهمترین بخش سرمایه یک کشور، نیروی انسانی است. در شاخص‌های جهانی کشورهای توسعه یافته، ۶۰ درصد را منابع انسانی، ۲۰ درصد تکنولوژی و ۲۰ درصد را منابع طبیعی تشکیل می‌دهند.

به گزارش ایسنا، وی با اشاره به ۲۰ سال فعالیت دانشگاه جامع علمی- کاربردی گفت: در طول این ۲۰ سال انتظاری که از این دانشگاه در مقایسه با دانشگاه‌های علمی- کاربردی دیگر کشورها از جمله ایرلند و بلاروس می‌رود، برآورده نشده است.

رئیس دانشگاه علمی- کاربردی نظری بودن آموزش‌های این دانشگاه را از نقاط ضعف دانشگاه دانست و تصریح کرد: در سال‌های اخیر، آموزش‌های مهارتی بر مبنای آموزش‌های نظری حرکت می‌کردند؛ بنابراین رشد دانشگاه به دوره‌های کاردانی و با اکراه به کارشناسی محدود می‌شد؛ اما در حال حاضر این دانشگاه کاملا استقلال پیدا کرده و با تدوین نظام جامع مهارت و فناوری، این دانشگاه آیین‌نامه‌ها، شاخص‌های رشد و برنامه‌ریزی‌های خاص خود را دارد.

ایجاد ۲۰۰ مرکز جدید علمی- کاربردی درون محیط کار

پورعباس با اشاره به ایجاد ۲۰۰ مرکز جدید علمی- کاربردی درون محیط کار در طول سال گذشته، گفت: همچنین در سال ۹۰، سه میلیون متر مربع به فضای آموزشی دانشگاه جامع علمی- کاربردی افزوده شد.

تدوین نظام صلاحیت حرفه‌ای توسط دانشگاه

وی همچنین از تدوین نظام صلاحیت حرفه‌ای توسط دانشگاه جامع علمی- کاربردی و ارائه این نظام‌نامه به دولت خبر داد و گفت: بر اساس این نظام، رشته‌های دانشگاه علمی- کاربردی شامل ۴۰ درصد دانش پایه و ۶۰ درصد محیط کار خواهند بود.

رئیس دانشگاه علمی- کاربردی تاکید کرد که تمامی پروژه‌های مقاطع کاردانی و کارشناسی براساس نیازهای حوزه کاربرد تدوین می‌شود و افزود: همچنین از ۳۶ واحد مقطع کارشناسی ارشد دانشگاه جامع علمی- کاربردی، ۲۲ واحد مختص پروژه‌هایی است که مسائل محوری محیط کار را برطرف می‌کند.

حذف فرهنگ مدرک گرایی در کشور

پورعباس در ادامه با بیان اینکه با تدوین نظام صلاحیت حرفه‌ای سعی در حذف فرهنگ مدرک گرایی در کشور داریم، تاکید کرد: با اجرای این نظام، از این پس صلاحیت حرفه‌ای ملاک استخدام و ارتقای افراد می‌شود.

تدوین نظام شرایط احراز شغل

وی همچنین از تدوین نظام شرایط احراز شغل خبر داد و گفت: بر اساس این نظام، سطح و صلاحیت لازم برای یک شغل و رشته مربوط به آن مشخص شده و به دانشگاه جامع علمی- کاربردی اعلام می‌شود.

پور عباس در ادامه ابراز امیدواری کرد که دانشگاه جامع علمی- کاربردی در انتهای سال ۹۱ بیش از هزار شغل رشته و در سال ۹۲ بیش از دو هزار شغل رشته را ایجاد کند.

وی در پایان خاطرنشان کرد: در پایان برنامه پنجم توسعه ۵۰ درصد دانشجویان باید در محیط علمی- کاربردی تحصیل کنند که این رقم در پایان سند چشم‌انداز ۱۴۰۴ باید به ۷۰ درصد برسد.

عکس

کارکرد پل عابر پی

بدون

پیام

mardomi@hamedanpayam.com
صندوق پستی: ۶۶۶-۶۵۱۵۵
همشهریان عزیز نکته نظرات، مشکلات، انتقادها و پیشنهادهای خود را در هر زمینه‌ای که وجود د

با این همه گرانی و افزایش روزانه قیمت‌ها، گویادیگر نظارت‌های بازرسان هم در کنترل قیمت‌ها فایده‌ای تاثیری در کاهش ندارد.
هر کس از ظن خویش به نوعی در قیمت‌ها دست می‌برد و هر بار هم که احساس فشار در بحث مالی کند سریع روی قیمت‌ها و افزایش آنها جبران می‌کند، گناه مردم با این درآمد اندک چیست؟

مومیوند

کارناوال شادی نوزدهمین جشنواره بین‌المللی تئاتر کودک و نوجوان که از خیابان‌های شهر می‌گذرد به قسمت‌های پایین شهر هم بیاید. بچه‌های ما هم دوست دارند این کارناوال را ببینند و شادی کنند.

محمدی

به تازگی برخی از فست‌فود فروشی‌ها بیش از حد در حق مشتریان خود کم‌لطفی می‌کنند بعضی وقت‌ها در اوج گرسنگی وقتی به این مکان‌ها مراجعه می‌کنی بعد از یک ساعت صبر و تحمل گرسنگی غذایی با حداقل مواد تحویلت می‌دهند.
نان خشک و کهنه دریغ از یک سبزی، گوجه‌ای و... در ساندویچ‌ها اما پول را تمام و کمال می‌گیرند. این اصلاً انصاف نیست.

احمدی

در شهر بعضی از فروشگاه‌ها و سوپرمارکت‌ها جنس‌های خود را به انبار می‌برند که وقتی گران شد پول خوبی به جیب بزنند. آیا این کار درست است؟
آیا نباید نظارتی بر روی این فروشگاه‌ها و سوپرمارکت‌ها

آثار هنرمندان باید با الگوهای بومی و ملی همراهی داشته باشد

همدان‌پیام: معاون امور هنری وزیر فرهنگ و ارشـاد اسلامی گفت: آثار هنرمندان ایرانی باید با الگوهای بومی و ملی جامعه ما همراهی و تعامل لازم را داشته باشد.

به گزارش میراث آریا، حمید شاه‌آبادی افزود: چنانچه تولید آثـار هنـری جامعه از فضای فرهنگی دور باشـد، بدون شـک جوابگو نخواهد بود؛ چراکه نتوانسته است نیاز مخاطب را پاسخ دهد.

وی بیان کرد: چنانچه هنرمندان در عرصه تولید آثار هنری به سمت خرده‌فرهنگ‌های غربی پیش بروند نه تنها موفق نخواهند بود؛ بلکه پایه‌های آن هنر نیز لرزان و سست خواهد شد.

شـاه‌آبادی ادامه داد: هنرمندان باید سعی کنند صفت خدایی در جامعه زنده شود و اگر به سمت این هدف پیش روند بدون شک هنر و اثرشان تاثیرگذار خواهد بود.

وی با اشـاره به تولید فیلم موهن به سـاحت مقدس پیامبر اکرم(ص) رسالت هنرمندان جامعه اسلامی را در این زمینه مهم دانسـت و گفت: هنرمندان ما باید با اسـتفاده از همه ظرفیت‌ها پاسخ محکمی به این اهانت و عمل وقیحانه بدهند.

یک کارشناس صنایع دستی:

صنایع دستی مکمل جاذبه‌های تاریخی هر کشور است

همدان‌پیام: صنایع دستی و صنعت گردشگری بر هم اثر متقابل دارند و می‌توانند موجبات رشد و توسعه یکدیگر را فراهم سازند.

به گزارش میراث آریا، کارشناس صنایع دستی با بیان این مطلب گفت: صنایع دستی یکی از مظاهر فرهنگی و هنری محسوب می‌شود و بازگوکننده خصوصیات تاریخی، اجتماعی و فرهنگی کشور محل تولید آن است.

سهیلا نوراللهی افزود: در کشورهایی که مناطقی فعال در عرصه صنایع دستی دارند، امکاناتی برای گردشگران ایجاد می‌شود تا به صنایع دستی این مناطق دسترسی داشته باشند.

وی یادآور شد: صنایع دستی با طرح‌ها و اصالت‌های ویژه خود می‌تواند مکمل دیدنی‌های تاریخی هر کشور باشد.

امامزاده محسن، گردشگری مذهبی را در همدان توسعه می‌دهد

گردشگری با طعم زیارت

مریم مقدم

همدان‌پیام: از مرکز شهر به سمت شمال غربی اگر حرکت کنید پس از عبور از مریانج و روستای سولان، تویین و موئین به روستای وفرجین خواهید رسید که در دامنه طبیعت سر سبز در دره‌ای با صفا قرار گرفته است.

در ایـن روسـتا که تنها ۱۶ کیلومتـر با همدان فاصله دارد در دامنه کوه الوند امامزاده‌ای قرار دارد که همین قرابت کوه و امامزاده آن مکان مقدس را به امامزاده کوه معروف کرده است.

امامـزاده کوه یـا امامزاده کوهسـتان را در آثار مسـتندتر تاریخ‌نـگاران به نـام امامزاده محسـن می‌خوانند.

طبیعت بانشاط اطراف امامزاده موقعیتی را ایجاد کرده است که اغلب مردم استان هرازگاهی تعطیلی آخـر هفته را بهانه کننـد و راهی این منطقه مصفا شوند.

تلفیـق ایـن فضـای معنـوی و طبیعی حس خوشـایندی اسـت که اگر وصف‌الحال آن عنوان شود هر ایرانی مسـلمان را بر آن می‌دارد که برای چشـیدن طعم شـیرین زیـارت در دل طبیعت به روستای وفرجین در دامنه الوند همدان سفر کند.

اما تا به امروز این منطقه نتوانسـته است توجه برنامه‌ریزان سـفر و طراحان بسـته‌های سفری را بـه خود جلب کند؛ چراکه در صـورت این اتفاق امامـزاده محسـن همـدان می‌توانسـت همچون امامزاده داوود تهران محل جذب گردشگران شود و در ایـن صورت با حضور گردشـگران، جامعه محلی و سرمایه‌گذاران ترغیب می‌شدند تا با ایجاد تأسیسات زیربنایی ماندگاری مسافر را حتی برای یک شب موجب شوند.

بـه هـر ترتیـب احـداث بـاغ رسـتوران‌ها، اقامتگاه‌های موقـت، میهمانپذیرهـا و حتی خانه باغ‌هـای طراحـی شـده در این منطقـه می‌تواند موجبـات اجـرای تورهای گردشـگری را هدف بازدید از امامزاده کوه همدان ایجاد کند.

اما بـرای تحقق این پیشـنهاد به نظر می‌رسـد حضـور مدیرکل جدیـد میـراث فرهنگـی همدان موثر باشـد؛ چراکه علیرضا ایزدی در اولین نشست خبری خود پس از معارفه‌اش بر توسعه گردشگری مذهبی در همدان توسـط ظرفیت امامزاده محسن تأکید کرد.

ایزدی در اولین نشسـت پس از معارفه‌اش عنـوان کرد: امامزاده محسـن همدان در دامنه شـمالی الونـد و انتهـای دره باصفـای وفرجین فرصتی اسـت کـه باید بـرای دیـده شـدن آن و جـذب سـرمایه‌گذار برنامه‌های خاصی را ارائه داد.

وی همـدان را از جملـه اسـتان‌های خاص بـا جاذبه‌های تاریخـی طبیعی و فرهنگی دانسـت و تأکید کرد: همدان می‌تواند هر گردشگر را با هر نوع سلیقه‌ای به سـمت خود بخوانـد؛ چرا کـه هگمتانه، ارگ نوشیجان و حمام‌ها و مساجد تاریخی موجب سفر گردشگر تاریخ دوسـت و الوند و میدان میشان و سراب‌های نهاوند باعث حضور گردشگر طبیعت دوسـت و امامزاده محسن و امامزاده عبدا... علایق گردشـگران مذهبـی را تأمین می‌کنـد و این همه ظرفیت داشـته‌های غنی اسـت که باید به منظور کسب درآمد از گردشگری برای آن کمیته و فعالان گردشـگری با حمایـت مسـئولان و برنامه‌ریزان مرتبط در اسـتان برنامه‌ای مدون ارائه دهند تا با به اجرا درآمدن آنها تکاپوی اقتصاد محلی شامل حال همدان از لحاظ گردشگری باشد.

احداث باغ رستوران‌ها، اقامتگاه‌های موقت، میهمانپذیرها و حتی خانه باغ‌های طراحی شده در این منطقه می‌تواند موجبات اجرای تورهای گردشگری را با هدف بازدید از امامزاده کوه همدان ایجاد کند.

امامزاده محسن همدان در دامنه شمالی الوند و انتهای دره باصفای وفرجین فرصتی است که باید برای دیده شدن آن و جذب سرمایه‌گذار برنامه‌های خاصی را ارائه داد.

گردشگری مذهبی

مهدی رنجبر کارشناس جغرافیا و برنامه ریزی توریسـم در این زمینه معتقد است: از آنجا که در فرهنگ اسـلامی، سـیاحت به عنوان سیر آفاق در برابر سـیر انفس مـورد توجه قرار گرفته اسـت. اسـلام به انسـان و نیازهای او نگاه ویژه‌ای دارد و آنچه را که به واقع زندگی را لذت‌بخش و آسان می‌کند و در جسم و روح و روان انسان موثر است، به رسمیت می‌شناسـد پس مـا ایرانی‌ها برای زیارت و آن هم در فصل سفر کافی اسـت بهانه ای داشته باشیم و حال برای ترغیب گردشگران علاقه‌مند بـه بازدیـد از اماکـن مذهبی چه بهانه‌ای شیرین‌تر از امامزاده کوه در همدان می‌توان یافت.

در دنیای ماشینی امروز، انسان بیـش از گذشـته به اسـتراحت و گردش نیازمند اسـت تا آثار ناشی از فشارهای روحی و روانی را کم کند؛ زیرا از این منظر، گردشـگری و سـیاحت یک تجربه درون‌گرایانه اسـت. بشـر می‌خواهـد لحظاتـی را به دسـت آورد که جان و روح خسـته، مکدر، تاریک و متلاشی‌شـده‌اش به آزادی، فراخـی، لـذت و زیبایی ماورایی برسـد؛ می‌خواهد از این راه معنویت زندگی‌اش را تأمین و فروریختگی‌اش را جبران کند.

مسـافرت از سـنت‌های پسـندیده در جوامع مختلف بوده است. انسان‌ها هنگام سفر از نقطه‌ای به نقطه دیگر و از زمانی به زمان دیگر در راسـتای رشد و کمال حرکت می‌کنند.

قرآن کریم در آیات بسیاری بر سیر و سفر تاکید داشـته و به انسـان توصیه می‌کند که به مسافرت بپردازد.

زیارت، بخـش مهمـی از فعالیت‌های مربوط به گردشـگری مذهبی را دربرمی‌گیرد. اگر نگاهی به آیه ۱۵۶ سـوره بقره بیندازیم، درمی‌یابیم که در فرهنگ اسـلامی هدف اصلی از خلقت، رشـد و ارتقای معنوی اسـت؛ از این رو یکـی از راه‌های تقویت معنویت و ایجاد ارتبـاط با معبود، زیارت اسـت. انسـان وقتی به معنای عمیق زیارت‌نامه‌ها توجه کند و با عشـق و علاقه بـه زیارت بپردازد، احساس می‌کند به معبود خود نزدیک‌تر شده است. بسیاری از اوقات، مسـیر زیارت همراه با عشق و از خودگذشتگی است. زیارت پیوند قلبی است نه محاسـبه عقلی، لذا عمق و تأثیرگذاری آن نسبت به امور مادی به مراتب بیشـتر است. آنچه زائر را به پیمودن راه‌ها و طی مسـافت‌ها و تحمل رنج و سـفر و استقبال از خوف و خطر وامی‌دارد، کشش درونی و علاقه قلبی اوست و هر جا که عشق بیاید، خستگی رخت بر می‌بندد.

نگاهی به تاریخ و طبیعت امامزاده کوه

رضـا احـدی راهنمـای گردشـگری هم در توصیف امامزاده کوه عنوان کرد: بنای این امامزاده در روستای وفرجین در ۱۶ کیلومتری همدان واقع شده و به علت استقرار در یکی از دره‌های مصفا و دلگشـای دامنه کوه الوند به امامزاده کوه یا امامزاده کوهستان نیز مشهور اسـت. بنا از آثار دوره مغول و قرن هشتم هجری است. ساختمان بقعه از جبهه بیرون به شـکل مسـتطیل اسـت. نمای آن از یک ایوان بزرگ که بر فراز ورودی مقبره احداث شـده و اتاق‌هایی دو طبقه در دو سـوی ایـوان آن قرار دارد، تشکیل شده است. ساختمان مرکزی امامزاده مشتمل بر دو حرم پیوسـته با دو گنبد دو پوششه اسـت که پوشـش دوم صحابه (شبستان اول) فرو ریخته است. پلان داخل مقبره از دو شبستان مربع شکل تشکیل شده است. شبستان اول محل دفن سه تن از صحابه حضرت امیر است که در فتح همدان در زمان خلیفه دوم در جنگ شـرکت داشـته‌اند و شبستان دوم نیز مدفن امامزاده محسن(ع) است.

بر فراز هر دو شبسـتان، گنبدهایی به نسـبت بزرگ ساخته شده است. نحوه تبدیل مربع به دایره، با کمک گوشواره‌هایی انجام گرفته است. دیوارهای سکوی گور صحابه، پوشیده از کاشی‌های کوکبی، مثلثی، صلیبی و چند ضلعی اسـت که حدود ۲۵۰ سانتی‌متر طول، ۱۵۰ سـانتی‌متر عرض و یک متر ارتفاع دارند.

این شواهد نشان می‌دهند که هر چند امروزه بنـای امامزاده فاقد تزئینات اسـت. ولی به یقین در زمان ساخت، دارای تزئینات و گچبری بوده اسـت. روی قبر امامزاده یـک صندوق چوبی با حاشـیه‌بندی و طرح‌های شـکیل هندسی وجود دارد کـه در داخل حاشـیه آن هویت امامزاده و صلوات بر محمد و آل‌محمد(ص) به گونه‌ای زیبا در میان گل بوته‌های ظریف تکرار شده و تاریخ سـاخت آن نیز ۹۳۵ هجری نوشـته شده است. روی ایـن صندوق ضریحی به نسـبت بزرگ از چوب به صورت مشـبک و گره‌بندی قرار گرفته است.

به نسب‌نامه امامزاده –در یکی از شبستان‌های آن– به عنوان یکی از نوادگان امام حسن مجتبی(ع) به این صورت اشاره شده است: «محسن بن علی النقی بن الحسین بن الحسن ... بن زیدبن الحسن المجتبی»(ع)

این بنا تاکنون چند بار مرمت شـده و شباهت زیـادی به بنای "هفتاد و دو تن" در سـاروق اراک دارد و به شماره ۸۲۴ مورخه ۴۷/۱۰/۵ در فهرست آثار تاریخی به ثبت رسیده است.

عکس: جام جم

چشم انداز

کشف اسکلت ۵ هزار ساله زن آهنگر در اتریش

همدان‌پیام: کاوش‌های باستان‌شناسـان در شمال غرب وین، به کشف مقبره‌ای انجامید که اسکلت یک زن آهنگر در آن دفن شده بود.

به گزارش بوسـتون، مقامات موزه اتریش اعلام کردند بقایای اسـکلتی که در مقبره‌ای در وین کشف شد متعلق به یک زن آهنگر است که نشان می‌دهد زنان این سرزمین هزاران سال پیش به این حرفه مشغول بودند.

کارشناسان موزه تاریخ اتریش اعلام کردند این مقبره متعلق به عصر برنز است که سـاخت آن حدود ۵ هزار سـال پیش آغاز شـده و نزدیک ۳۵۰۰ سال پیش به پایان رسیده بود.

به گفته باستان‌شناسـان هرچند استخوان‌های لگن این اسکلت مفقود شده بود، با بررسـی جمجمه و فک تحتانی، زن بودن جسـد مذکور به اثبات رسـید. کشف ابزارآلاتـی برای سـاخت زیورآلات فلزی در این مقبره نشـان داد که صاحب قبر آهنگر بوده است.

ترین‌ها

چغازنبیل قدیمی‌ترین کاهگل ایران

همدان‌پیـام: قدیمی‌ترین دیوار کاهگلی ایـران در چغازنبیل و در آبان‌ماه ۱۳۸۳ کشف شد.

به گزارش سایت ترین‌ها، این دیوار که مربوط به دوره عیلامی است حدود ۵۰ سـانتی‌متر طول و ۲۰ سـانتی‌متر عرض دارد و گمان می‌رود به حدود ۱۲۵۰ پیش از میلاد مسیح مربوط باشد. این دیوار کاهگلی پای دروازه شرقی حصار سوم پیدا شد و جدای از موجودیت با ارزش خود، نکات ظریفی را درباره نحوه حفاظت از ساختارهای قدیمی چغازنبیل ارائه و مشخص می‌کند که در آن دوران نیز از اندود کاهگل به عنوان ماده حفاظتی استفاده می‌شده است. از این دیوار، نمونه‌برداری شده و در آزمایشگاه مورد آزمایش قرار گرفته است. محوطه تاریخی چغازنبیل در استان خوزستان در ۳۵ کیلومتری جنوب شرقی شهر باستانی شوش قرار گرفته است.

نگاه

خادمان گردشگری در آخرین روز هفته گردشگری تجلیل شدند

همدان‌پیام: آیین نکوداشـت خادمان صنعت گردشـگری با حضور معاون اول رئیس‌جمهور برگزار شـد؛ البته در این آیین از بسـیاری فعالان که برای این هفته تلاش کرده بودند نامی به میان نیامد و حتی از افرادی که از راه دور و شهرستان‌های مختلف برای حضور در نمایشـگاه‌ها و همایش‌ها روانه پایتخت شدند نیز نه نامی برده شد و نه تقدیری انجام گرفت.

این مراسم با حضور جمعی از فعالان صنعت گردشگری، رحیمی– معاون اول رئیس‌جمهور ـ سیدحسـن موسوی ـ رئیس سازمان میراث فرهنگی و گردشگری کشور ـ ورسون ـ مشاور ارشد سازمان جهانی جهانگردی ـ علی‌آبادی ـ دبیر کمیته المپیک ـ و جهانیان ـ معاون گردشـگری کشـور ـ برگزار شد. در این آیین، از ۱۵ فعال حوزه گردشگری در بخش‌های هتل‌داری، گردشگری سلامت، راهنمای تور، مراکز پذیرایی، دفتر خدمات مسـافرتی، شرکت هواپیمایی، واحدهای پذیرایی بین راهی و سفره‌خانه‌داران تجلیل شد. علاوه بر این، مادر شهید احمدی روشن، محمد گندمی ـ خادم مسـجد امام محمد تقـی (ع) ـ رضا مهماندار ـ رئیس پلیس راهور کشور ـ و حمید دهقان ـ خبرنگار پیشکسوت حوزه گردشگری ـ تقدیر شدند.

به گزارش همدان‌پیام، در این مراسم تمبر هفته گردشگری سال ۹۱ و همچنین از سایت اطلاع‌رسانی جامع گردشگری ایران به ۱۲ زبان رونمایی شد.

رئیس سازمان میراث فرهنگی که در طول هفته گردشگری برای نخستین‌بار در برنامه مناسبتی این هفته حضور یافته بود، در سخنانی با تشریح جایگاه گردشگری ایران و اعلام آمارهای رشد گردشگری در جهان گفت: دولت براساس رهنمودهای مقام معظم رهبری و سند چشم‌انداز ۲۰ ساله، ارتقای همه‌جانبه صنعت گردشگری را به عنوان یکی از مهم‌ترین راه‌های توسعه اجتماعی، اقتصادی و فرهنگی سرلوحه کار خود قرار داده است.

سیدحسن موسوی یادآوری کرد: براساس سیاست‌های ابلاغی برای برون‌رفت از اقتصاد تک‌محصولی، صنعت گردشگری نقش مهمی در ایجاد اشتغال و اقتصاد ارزی دارد.

وی تأکید کرد: همدلی و هماهنگی در میان همه نهادها لازمه اصلی پیشـرفت و گام برداشـتن در راسـتای دسـتیابی به اهداف نظام جمهوری اسلامی، دولت و آرمان‌های امام راحل و مقام معظم رهبری است.

معاون گردشگری نیز با اعتقاد به این‌که امسال هفته گردشگری متفاوت‌تر از سال‌های گذشته برگزار شد، به شعار آخرین روز این هفته با عنوان «هنر ماندگار مفاخر ایرانی» اشاره کرد و درباره برنامه‌هایی که در این هفته برگزار شد، سخن گفت.

منوچهـر جهانیان افزود: در این هفته شـاهد افتتاح نخسـتین دانشـکده علوم گردشگری در کشور و همچنین راه‌اندازی دوره دکترا رشته گردشگری در دانشگاه علم و فرهنگ بودیم.

در ادامه این مراسم کریس الف ورسون مشاور ارشد سازمان جهانی جهانگردی گفت: به خاطر دستاوردهای عظیم صنعت گردشگری و همه چیزهایی که در زمینه گردشـگری برای آن تلاش می‌کنید، به شما تبریک می‌گویم. امیدوارم این برنامه‌ها در ایران ادامه داشته باشد و کشور زیبای شما هرچه بهتر معرفی شود. این مراسمی که برگزار کردید، خیلی از چیزها را ثابت می‌کند از جمله این‌که می‌خواهید همه را گرد هم بیاورید تا پیشرفت کنید.

در ادامه پیامی در خصوص مراسم هفته گردشگری ایران خوانده شد.

در این پیام آمده بود: در گذشـته، از صنعت گردشـگری فقط به عنوان تفریح اسـتفاده می‌شـد؛ ولی امروزه نگاه به این صنعت این‌طور نیست، چون پنج درصد تولید ناخالص، ۳۰ درصد صادرات جهان و یک دوازدهم مشـاغل دنیا را به خود اختصاص داده است. در سال ۲۰۱۱ میلادی جمعیت گردشگری جهان ۹۸۲ میلیون نفر بود که این تعداد در سال ۲۰۱۲ به یک میلیارد نفر رسید و درآمد آن حدود یک هزار میلیارد دلار در دنیا بود. صنعت گردشگری نقش مهمی در توسعه اشتغال دارد. مسئولیت صنعت گردشگری در توسعه پایدار مانند پلی عمل می‌کند که فرهنگ‌ها را به هم وصل می‌کند و باعث می‌شود نابودی از سرزمین‌ها دور شود.

کشور شما منابع غنی از نظر فرهنگ، تاریخ و طبیعت دارد و یکی از کشورهای دارای قدیمی‌تریـن تمدن‌های جهان اسـت که این امکان را بـه وجود می‌آورد تا به عنوان مهم‌ترین مقاصد دنیا مطرح شـوید و سـازمان ما هم برای گسـترش این فعالیت‌ها به شما کمک می‌کند. ایران در سال‌های اخیر بسیار فعال در برنامه‌های این سازمان شرکت کرده است، پروژه راه ابریشم نیز یکی دیگر از برنامه‌هایی می‌تواند باشـد که ایران در آن حضور داشـته باشـد. ورسـون در ادامه این پیام اعلام کرد: دبیرکل سـازمان جهانی جهانگردی از من خواست که کمیته‌ای را در ایران تشکیل دهیم تا تمام این اتفاق‌ها و فعالیت‌ها را پیگیری کند.

ریال هزار تومان، خبر روز زائران ایرانی در عربستان

همدان‌پیـام: یکی از مواردی کـه در چند روز گذشـته در جمع‌ها و مواجهه‌های زمان فراغت از فرایض زائران ایرانی حاضر در سرزمین وحی نقل محافل شـده، وضعیت پول ملـی در برابر ارزهای رایج در عربسـتان است که نوعی مدیریت رفتاری آن‌ها را نیز موجب شده است.

بـه گزارش ایسـنا، این روزها سـر میز غذا یا زمان‌های اسـتراحتی که چند نفـر از زائران ایرانی دور هم جمع می‌شوند و فرصتی برای سخن گفتن از هر دری دست می‌دهد، یکی از موارد حاشیه‌ای کـه مطرح می‌شـود، آخریـن نرخ برابـری ریال جمهوری اسلامی ایران با ریال عربستان است.

از ایـن رو، در چنـد روز گذشـته داغ‌ترین و توجه‌برانگیزتریـن خبر غیررسـمی در این زمینه، ایـن بود که هر ریال عربسـتان به یک هزار تومان (معادل ۱۰هزار ریال کشـورمان) رسـیده و از این منظر، انجام خریدهای غیرضروری و انبوه به منظور بردن سوغاتی به ایران، دیگر به‌صرفه نیست و بهتر آن است که خریدها در ایران انجام شود.

ایرانیـان حاضـر در عربسـتان معتقدنـد بـا مراجعه بـه چند صرافی در نقاط مختلف شـهر مدینـه و مراکز خرید مجاور مسـجدالنبی(ص) در خواهیـد یافت که صرافی‌های عربسـتان در قبـال دریافت هـر ایران‌چک ۵۰ هـزار تومانی، ۵۰ ریال عربسـتان را تحویل می‌دهند. ضمن آن کـه کار این صرافی‌ها به این صورت اسـت که اساسا رسید یا فاکتوری برای تبدیل ارزها صادر نمی‌کنند. همچنین فروشـندگان حاضر در مدینه که برخی از آن‌ها را اتباع دیگر کشـورها تشکیل می‌دهنـد و قبلا به راحتـی پول رایج در ایران را از طیف کثیر مشـتریان ایرانی خود می‌پذیرفتند، هم‌اکنـون در مواجهه با معدود مشـتریان ایرانی خـود کـه با توجـه به شـرایط ارزی هنـوز به خریدن سـوغاتی تمایل دارنـد، از پذیرش ریال ایران پرهیـز می‌کنند. معدود فروشـندگانی هم کـه در روزهای گذشـته اجناس خود را به ریال ایـران فروخته‌اند، پس از مراجعه به صرافی‌ها و اطـلاع از برابری هر یک هزار تومان با یک ریال عربسـتان، از تبدیـل آن امتناع کـرده و منتظرند تا در صورت بازگشـت شـرایط ارزی ایران به وضعیت سـابق، نسـبت به تبدیل پول ایرانی در اختیارشـان اقدام و از ضرر یا کاهش سود خود جلوگیری کنند.

امـا باید گفت این اتفاق یـک وجه مثبت دارد کـه به کمک فرهنگ‌سـازی‌های صورت‌گرفته در سال‌های اخیر به دست آمده است. زائران ایرانی که فرصت‌های حضور در سرزمین وحی را با اشتغال به خرید سوغاتی، به حسرت‌هایی برای خود تبدیل و امـکان برخی تبلیغات سـوءذهنی را هم فراهم می‌کردنـد، هم‌اکنون علاوه بر پذیرش توصیه‌ها به دلیل شرایط ارزی نیز کمتر در فروشگاه‌ها حضور می‌یابنـد، چراکه اگر خرید یـک جنس چینی در سال‌های گذشـته با حدود ۵۰ درصد کمتر نسبت بـه قیمت معادل آن در ایران انجام می‌شـد، الان با حدود ۵۰ درصد قیمت بیشـتر صورت می‌گیرد و مقرون‌به‌صرفه نیست.

نمایشگاه هنری صنایع دستی ایران در روسیه افتتاح شد

همدان‌پیام: هفته فرهنگی و نمایشگاه هنرهای تجسـمی و صنایع دسـتی ایران با حضور وزیر فرهنگ و ارشاد اسلامی در مسکو گشایش یافت.

در نمایشـگاه هنرهای تجسمی و صنایع دستی ایران که در موزه تاریخ معاصر مسکو دایر شده است آثار ۵۰ هنرمند ایرانی در رشـته‌های خوشنویسی، میناکاری، نگارگری، نقاشـی، سـفال و شیشـه، خاتم‌کاری، لباس‌های سنتی و همچنین هنرهای قالی بافی، مجسمه‌سازی و عکس ارائه شده است.

در این نمایشگاه هنرمندان برجسته کشورمان کارهای هنری خود را در قالب کارگاه آموزشـی بـرای علاقه‌مندان بـه هنر و فرهنـگ ایران اجرا کردند.

به گزارش پانا، وزیر فرهنگ و ارشاد اسلامی در آیین رسمی گشایش هفته فرهنگی ایران که با حضور تعداد زیـادی از نخبگان و اهالی فرهنگ و هنر روسـیه و ایرانیان مقیم این کشور در سالن آمفی تئاتـر از اماکن مشـهور و قدیمی فرهنگی مسکو برگزار شد، گفت: امیدوارم برگزاری هفته فیلم، نمایشـگاه هنرهای تجسمی و صنایع دستی و همچنین اجرای موسـیقی سنتی؛ اهالی فرهنگ روسیه را با فرهنگ و هنر ایران بیشتر آشنا کند.

سـید محمد حسـینی افزود: آنچـه در هفته فرهنگی ایران در مسـکو و سـن پترزبورگ ارائه می‌شود قطره‌ای از دریای فرهنگ و هنر و گلی از گلستان کشور ایران است.

وی گفت: ان‌شـاءا... این هفته فرهنگی آغازی برای گسـترش همکاری میان هنرمندان و اهالی فرهنگ و نخبگان ایران و روسـیه باشد. حسینی ادامه داد: تاریخ و فرهنگ ایران و روسیه درخشان و پرافتخار است و امروز هم نام آوران پرشماری در حوزه فرهنگ و هنر دو کشـور فعالیت دارند.

حسـینی ابراز امیـدواری کرد: هنرمندان روسـیه نیز از این پس حضوری فعال در جشـنواره‌های بین‌المللی کشورمان داشته باشند.

آندری بوسـیگین قائم مقـام وزارت فرهنگ روسیه هم در این آیین از برگزاری هفته فرهنگی ایران در مسـکو و سن پترزبورگ ابراز خرسندی کرد و گفت: این دومیـن هفته فرهنگی ایران در مسکو محسوب می‌شود.

وی افزود: روسـیه در سال ۲۰۰۶ میلادی نیـز میزبان هفتـه فرهنگی ایـران و ایران هم در سـال ۲۰۰۸ میلادی میزبـان هفته فرهنگی روسـیه‌بود.

روز

gallery@hamedanpayam.com

...اده برای چیست؟

پل عابر پیاده انتهای جانبازان (۹)

...شرح!

مردم

پیامگیر ۲۴ ساعته ۸۲۸۰۷۵۴ – ۰۸۱۱

...ارد می‌توانند از طریق شیوه‌های زیر با روزنامه در میان گذاشته و خواستار پیگیری موضوع باشند

باشد که هر کس برای خود قانونی درآورد؟

تماس تلفنی

برای همشهریانی که از چهار راه بابک تردد می‌کنند این سوال مطرح است که این پل چه کاربردی دارد؛ چرا که همان ترافیکی که قبلا در این مسیر حاکم بوده است الآن هم همین‌طور است.
به جای اینکه برای مسیر جاده ملایر پل روگذر ایجاد کنند برای مسیر کم تردد شهرک مدنی پل روگذر ایجاد می‌کنند که هیچ مشکلی از مشکلات این منطقه را برطرف نکرده است.

الماسی

حالا که دو تیم الوند و پاس با قدرت ظاهر می‌شوند و در رقابت‌ها با سایر تیم‌ها نتایج خوبی هم کسب می‌کنند نیاز است که مسئولان نگاه ویژه‌ای نسبت به این تیم‌ها داشته باشند و با تشویق و ایجاد انگیزه به این دو تیم ورزشی استان‌مان باعث شوند همواره در سطح کشور خوش بدرخشند.

افراسیابی

نظافت و امکانات در خوابگاه‌های دانشجویی موضوعی فراموش شده است.
گاهی اوقات آنقدر فضای خوابگاه‌ها کثیف است که برخی از دوستانمان به بیماری‌های قارچی و پوستی مبتلا شده‌اند.
چرا نظارت بر خوابگاه‌ها را هفتگی نمی‌کنید؟ علی‌رغم پرداخت شهریه و کرایه بالای خوابگاه توجه و نظارت مطلوبی به آنها نمی‌شود. متأسفانه فقط به محل خواب در شب‌ها برایمان تبدیل شده و بس.

قربانی

تاریخ اهدای نوبل ادبیات ۲۰۱۲ اعلام شد

همدان‌پیام: برنده جایزه نوبل ادبیات ۲۰۱۲ هفته آینده (۱۱ اکتبر برابر ۲۰ مهرماه) معرفی می‌شود.

بـه گزارش ایسـنا، آکادمی نوبل اعلام کرد: هفته آینده برندگان تمـام بخش‌های این جایزه معتبر جهانی را معرفی می‌کند. روز یازدهم اکتبر (پنج‌شنبه هفته آینده) به عنوان تاریخ معرفی نویسنده برنده نوبل ادبیات اعلام شد.

در این بیانیه تاریخ اعلام فهرست برندگان جوایز نوبل حوزه‌های پزشکی، فیزیک، شیمی، ادبیات، صلح و اقتصاد نیز مشخص شده است.

در روزهای اخیر بازار گمانه‌زنی‌ها درباره برنده نوبل ادبیات ۲۰۱۲ بسیار داغ بوده است.

گفته می‌شـود «هاروکی موراکامی» (نویسنده ژاپنی) و «مو یان» (نویسنده چینی) دو نویسنده‌ای هستند که احتمال می‌رود امسال نام یکی از آن‌ها به عنوان برنده این افتخار بزرگ اعلام می‌شود.

وزیر ارشاد: هالیوود برنامه ایران‌هراسی را دنبال می‌کند

همدان‌پیام: وزیر فرهنگ و ارشـاد اسـلامی کشورمان با اشاره به تبلیغات روانی سنگین غرب به سرکردگی آمریکا علیـه ایران و تلاش برای وارونه جلوه دادن واقعیات کشـورمان گفت: هالیوود به عنوان ابزار دسـت سیاسـتمداران امریکایی به ایران‌هراسـی در جهان دامن می‌زند. به گزارش ایرنا، سـیدمحمد حسـینی در جمع ایران‌شناسـان روس در مسـکو از سـاخت فیلم موهن و سراسـر دروغ «۳۰۰» به عنوان یکی از مصادیق حرکت سینمای هالیوود در مسیر ایران‌هراسـی یاد کرد و افزود: این در حالی اسـت که جهانیان می‌دانند مردم ایران در مکتب پیامبری رشد کرده‌اند که مایه رحمت برای تمامی جهانیان است.

وی اظهار داشـت: بدیهی اسـت ملتی با چنین خصوصیت نه تنها هرگز در مسیر جنگ طلبی و تروریسم حرکت نمی‌کند، بلکه سعی دارد اخلاقش مثل پیامبر (ص) و یاران باوفایش باشد.

گنجینه مطبوعات کودک و نوجوان رونمایی می‌شود

همدان‌پیام: مدیر عامل موسسه فرهنگی و اطلاع رسانی نمایه از رونمایی بزرگترین آرشیو نشریات کودک با عنوان «گنجینه مطبوعات کودک و نوجوان» خبر داد.

محمدرضا اخضریان کاشانی در مورد محتوای این گنجینه گفت: حجم قابل توجهی از نشریات در بازه زمانی سال ۱۳۴۹ تا ۱۳۸۹ در این نرم‌افزار گنجانده شده است.

به گزارش ایرنا، وی افزود: ۹۰ عنوان نشریه در قالب ۱۰ هزار شماره با ظرفیت ۴۰۰ هزار صفحه از نشریات موجود گردآوری شده و در حجم ۲۰۰ گیگا بایت در این نرم‌افزار گنجانده شده است.

مدیرعامل موسسه نمایه گفت: این کار حاصل تلاش ۱۴ ماهه همکاران این موسسه است و در آستانه روز جهانی کودک – امروز ۱۶ مهرماه – به تمامی کودکان و علاقه‌مندان به امر پژوهش در این حوزه تقدیم می‌شود.

نگـاه

گذری بر ادبیات دهه هفتاد

همدان‌پیـام: در روند حرکتی ادبیات دهه هفتـاد، آنچه از ابتدا متفاوت بود، تکثـر بود. این تکثر نه تنها در ایجـاد جریان، بلکه در تار و پود این جریان نیز رسـوخ کرد و همان با آموزه‌ها، برداشت‌ها، تفسـیرها و ترجمان اندیشمندان، شاخه‌های متعددی در این جریان رشد کرد.

دهـه هفتـاد ادبیـات ایران، دهـه تجربه‌ای گذرا بـود. دهه‌ای کـه با فراز و نشـیب‌هایش دهه نگرشـی ژرف بـه ادبیات به مثابه ادبیات بـود. از این رو تفاوت‌هـای عمیق و گسـترده‌ای را با ادبیات دهه‌ها یا قـرون پیش از خودش داشـت. دهه‌ای که هر چند گذرا بود، اما موجب تغییر خود جریان دهه هفتاد در دهه بعد از آن نیز شد.

ادبیات دهه هفتاد هر چند در روند خطی ادبیات دهه‌های پنجاه و شصت بود، اما به بلوغی زودرس دچار شـد. از این رو باعث ایجاد شـکافی عمیق بـا ادبیات پیش از خود شـد. پایه‌ریزی ادبیات این دهه هر چند بر اسـاس تئوری‌هـای ورودی و ترجمه‌ای فرهنگ‌های دیگر بود، اما نگاهش بیشـتر به تفسـیرها و برداشت‌های سـخنگویان و پیش‌قراولان و مترجمان مملکتی همچون رضا براهنی بود و دقیقا از همین جا بود که تفاوت‌ها و شـکاف‌ها شـکل‌گرفت.

پایه‌ریزی یک جریان ادبی بر اساس تئوری (نه به طور سطحی، بلکه با آشنا شـدن با تئوری‌های جدید و دگرگونی باورها و پندارهای گذشـته در مواجهه با آن) اولین تفاوتی بود که به چشـم می‌آمـد. به عبارت دیگر، ایجاد جریان یا شکل‌گیری و پیدایش دید و نگرش جدید در ادبیات دهه‌های پیشین، هر چند در ذات خودش با تفکر و طرح‌ریزی تئوری همراه بود، اما همیشه این تئوری‌ها اول در تجربه‌های ادبی پدیدار می‌گشت و در خلال این تجربه‌ها یا بعد از تثبیت یافتن آن‌ها بود که به صورت مانیفسـت یا جریان به وجود می‌آمد، اما در دهه هفتاد ایران وضع کمی متمایز بود.

بـه این صـورت که زیرسـاخت‌ها و باورهای هنرمندان و نویسـندگان در مواجهه با ترجمه‌ها یا برداشـت‌ها و تفسیرهای اشخاص به چالش کشیده شده و در خلال آنها یا بعد از تثبیت آنها بود که این جریان شکل گرفت. برای مثال «خطاب به پروانه‌ها»ی دکتر براهنی همراه با مقاله جنجال‌برانگیز پایانی آن بود که به چاپ رسید، اما شکاف از این هم عمیق‌تر بود.

در دهه‌های پیشـین، ایجاد جریان یا شکل‌گیری و پیدایش نگرش جدید در ادبیات معمولا توسط یک شخص حقیقی صورت می‌گرفت و بعد توسط یک جریان دنبال می‌شد، حال آنکه در ادبیات دهه هفتاد اصولا یک جریان عمومی نویسـندگان بود که چراغ به دسـت، گذرگاه‌های تخیل را می‌پیمود. به عبارت دیگـر از دید نویسـندگان، ادبیات دهه هفتاد، قهرمان و شـخص جایگاه اولیه خودش را از دست داده و آنچه وجه غالب می‌نمود، کثرت بود و این تنها از متن آموزه‌هـای این جریان بود که رخ می‌نمود. در آموزه‌های آنان فرد و ایدئولوژی تک‌محور جایی نداشت.

بـه گزارش فارس، مدرنیته دسـت به یک خود انتقادی ریشـه‌ای زده بود، تک‌صدایـی مرده بود و روایت تک‌محور از نفس افتاده، در این اثنا ترجمه‌های رولان بـارت حتـی به مؤلف هم رحم نکـرد و او را در کوچه پس کوچه‌های کلان‌شـهر پست مدرن کشت. ادبیات دهه هفتاد به چنان بلوغ زودرسی رسیده بود که حتی صداهای شکسـتن استخوان‌های سـاختارگرایی یک دهه تمام به گوش رسـید، اما این جریان با همه این‌گونه تا نکرد. گوش‌هایش را باز کرد تا صدای لاکان را بشـنود، دلوز و گتاری را در آغوش بگیرد، انقلاب کریسـتوا و قدرت فوکو را ببیند و در مقابلِ «مفهوم نوشتار» دریدا تعظیم کند.

از طرف دیگر پرتوهای این اندیشه در حیطه سیاست و جامعه‌شناسی نیز به کالبد جامعه تابید، حرکت به سـمت دیگری غیر از آنچه بود، به نظر می‌رسید، اما ذهنیت نویسـنده، ذهنیت دیگری اسـت. جامعه بـه گرمای پرتوهای اندک دل خوش کرد و سـنت هر چند ناتوان شده بود، اما بالاخره به پیروزی موقتی دست پیدا کرد.

اما در لایه‌های درونش نفس‌هاش به شماره افتاده و خود نیز می‌داند که شاید تاب هجوم مجدد اندیشه‌های جوان را نخواهد داشت. هر چند در حرکتی آرام این قطار ابدی لذت‌بخش‌تر، شـیرین‌تر و عمیق‌تر به مقصد می‌رسد، از این رو به هجوم مجدد نیازی ندارد. از این بابت ادبیات هنوز پیشاپیش جامعه پرچم به دست گرفته و راه خود را می‌رود.

در روند حرکتی ادبیات دهه هفتاد، آنچه از ابتدا متفاوت بود، تکثر بود. این تکثـر نه تنها در ایجاد جریان، بلکه در تار و پود این جریان نیز رسـوخ کرد و همان طور که گفتیم با آموزه‌ها، برداشـت‌ها، تفسـیرها و ترجمان اندیشمندان، شـاخه‌های متعـددی در این جریان رشـد کـرد. همان‌طور که گفته شـد این شـاخه‌های متعـدد، برگرفته از هر یک از آموزه‌ها، برداشـت‌ها و تفسـیرهای اندیشـمندان بود. چند صدایی، زبان‌پریشی، ساخت‌شکنی، چندروایی، نوشتار زنانه و ... شاخه‌هایی از این جریان است که حال در روند حرکتی خود به سوی تکامل، یا به آمیزش با دیگر شـاخه‌ها انجامیدند یا حتی دسـت به تجزیه خود زدند تا از آن به چیز دیگری برسند.

در خلال این تجربه‌ها بود که گاه شـگردها و تکنیک‌های خاص ظهور کرد و به محض ظهور نیز جزئی از جریان شـده، از انحصار خارج می‌شد. در اصل هنوز کامل نشـده، به سرانجام می‌رسید. البته یادمان نرود که معمولا همزمان با تجربه این شگرد جدید یا کمی بعد از آن یا در مقاله‌ای مجزا و یا در لابه‌لای نقد یا سـخنرانی‌ها و گفت‌وگوها این شگرد باز شده و مورد کالبدشکافی جراحان قرار می‌گرفت.

این بلوغ زودرس و تمام این اتفاقات به سرعت پیش می‌رفت. راهی که باید در عرض سـه یا چهار دهه یا شـاید پنج دهه و یا بیشتر پیموده می‌شد، به نظر می‌رسـید در یک دهه به سرانجام برسـد. لازم به ذکر است نقد و موضعگیری مخالفان که گه‌گاه از روی نادانی نیز بلند می‌شـد یا شـاید بیشـتر احساسی و موضعگیری حسی بود تا نقد سازنده، در روند سرعت بخشیدن به این جریان، نقش غیر قابل انکاری بازی می‌کرد.

از طـرف دیگر نباید از این بگذریم که این بلوغ زودرس و شـتابزدگی در حرکت خودش به افراط یا سـطحی‌نگری و احساسی بودن رسید. به این نحو زبان‌پریشـی، چندمعنایی، ساختارشـکنی و چندصدایی به افراط کشیده شد و شـتاب بیش از اندازه، مجال برای باز تولید همان اندیشه‌ها و به چالش کشیدن و عمق بخشـیدن به آنها نمی‌داد. این جریان کـه در ذات خودش به یک خود انتقادی می‌رسـید، تحت تأثیر همین سـطح‌نگری، احساسی‌بودن و افراط‌گری قرار گرفت و به مرور زمان از خود انتقادی سـر باز زد. بنابراین اشعار این دهه به سمتی پیش رفت که ساخت‌شکنی و زبان‌پریشی یکسره تمامیت‌خواه به نظر رسید و گسستی عمیق در ذهنیت‌های عام‌زده ایجاد کرد.

روز جهانی کودک
بهانه‌ای برای ورود به دنیای کودکان

همدان‌پیام: شانزدهم مهرماه در برخی نقاط دنیا از جمله ایران روز جهانی کودک است. کشورهای جهان روزهای کودک مختلفـی برای خود دارند؛ امـا روز جهانی کـودک را خود بچه‌هـا به وجود آورده‌اند. در سـال ۱۹۸۶ در چنین روزی ۲ تن از دانش‌آموزان ۹ ساله مدرسه آتاتوری در نیویورک با نگارش نامه‌ای از همه بچه‌های دنیا خواستند که با هم روزی را به صلح اختصاص دهند.

در پیام یکـی از بنیانگذاران روز جهانی کودک آمده است:

«بزرگترهای مـا عقاید ثابتی دارنـد. آنها ما را دوسـت دارند چون بچه‌هایشـان هسـتیم اما آیا آنهـا می‌داننـد که چه دنیایی را بـرای ما به وجود می‌آورند. اگر کمترین اشتباهی در ماشین هسته‌ای آنها رخ دهد ما هرگز شانسـی برای رشد نخواهیم یافت. ما امکانی برای رشد و پرورش می‌خواهیم.»

یونیسف اعلام داشـته، که تنها با اختصاص ۵ دلار بـرای هر کودک می‌توان جـان ۹۰ درصد از کودکانی را که سـالانه می‌میرند نجات داد و برای بهبودی چشمگیر زندگی کودکان جهان سوم کافی اسـت که همان مبلغ در یک سال خرج شود و این مبلـغ تنها معادل بودجه ۶ هفته تسـلیحاتی جهان است.

کودکان، آسـیب پذیرترین گروه در هر جامعه هسـتند و از هیچ چیز آنان از جمله غذا، پوشـاک و نیازهای دیگرشـان نباید کاسـت. بی‌توجهی به وضعیـت کودکان به علت مشـکلات اقتصادی و کاسـتن بودجه‌هایی که شـرایط زندگی و حیات کودکان را خدشه‌دار می‌سازد به امید اینکه اقتصاد آینده کشور تامین باشد نه توجیه و بازده اقتصادی دارد و نه حرکتی انسانی محسوب می‌شود.

کودکان خالق زیباترین احسـاس‌ها و عشق‌ها هسـتند. روز جهانی کودک بهانه‌ای برای ورود به دنیای شیرین و پاک و سـاده کودکان است؛ برای ورود به این جهان باید آگاهی‌های خود را فراموش کنیم و با ناآگاهی‌های کودکانمان همراه شویم.

در سـال ۱۹۴۶ بعد از جنـگ جهانی دوم در اروپا، انجمن عمومی سازمان ملل به منظور حمایت از کـودکان، مرکـز یونیسـف را که ابتـدا انجمن بین‌المللـی ویژه کودکان سـازمان ملل نام گرفت، ایجاد کرد.

در سال ۱۹۵۳، یونیسف (United Nations International Emergency Fund) یکـی از بخش‌های دائمی در سازمان ملل گردید.

کـودکان در ایـن روز، خواهان یـادآوری این مسـأله هسـتند که سـالانه هزینه‌های غیـر قابل تصوری صرف تولید انواع سـلاح‌های هسته‌ای و غیر هسـته‌ای می‌شـود حال آنکه در سال کودکان بسیاری از گرسنگی، عدم امکانات بهداشتی، سوء تغذیه و ... جان خود را از دسـت می‌دهند و کسی نگران آنها نیست !

وظیفه انجمن کمک به کودکان یعنی یونیسف، مراقبت از کودکان و برآوردن نیازهای اولیه آنها در سال‌های ابتدایی زندگی؛ ترغیب و تشویق والدین به تعلیم فرزندان می‌باشد.

همچنین تلاش این انجمن برای کاهش بیماری، مـرگ و میر در کودکان و حمایـت از آنها هنگام جنگ و حوادث طبیعی و ... است.

در مقدمه کنوانسیون حقوق کودک آمده است:

«کودک باید در فضایی سرشـار از خوشبختی، محبت و تفاهم بزرگ شود».

به امید آنکه دنیایی داشـته باشـیم بـه دور از جنـگ و هیاهو که همه کودکان در آن با آرامش و خوشبختی زندگی کنند. به امید آن روز...

◣ جشنواره تئاتر کودک در همدان و اهمیت آن

اما این روزها در اسـتان ما جشـنواره‌ای برای کـودکان در حال برگزاری اسـت کـه امیدواریم خواسـته‌های این قشـر را که مهمترین آنها شادی و نشاط و البته کسـب آگاهی‌ها و اطلاعات نوین است را برآورده سازد.

بـا همیـن بهانه یعنـی روز جهانـی کودک و نوزدهمین جشنواره تئاتر کودک و نوجوان همدان نگاهـی داریم بـه تاثیر تئاتر بر آمـوزش و تربیت کودکان.

طبـق گفته روان‌شناسـان یادگیری در انسـان از سـومین روز تولد آغاز می‌شـود، بـا این حال شـروع رسـمی زمان آموزش پذیری از ۳ سالگی است. به عبارت دیگر، این سن بهترین زمان برای نهادینه شـدن هنجارها، بایدها و نبایدهاسـت. در این خصوص ابزارهـای متفاوتی وجود دارد که با اسـتفاده از آن می‌توان به انتقال مفاهیم و پیام‌های آموزشی در گروه سنی آموزش‌پذیر دست یافت.

یکـی از این ابزارهای هنری تئاتر می‌باشـد، با ایـن توضیح که آموزش‌پذیری کـودکان از طریق الگوبرداری بسـیار مؤثر و کارسـاز است. تئاتر که خود دارای شـاخه‌های مختلفی چون تئاتر خلاق و نمایش عروسکی اسـت می‌تواند شیوه مناسبی برای آموزش کودکان به عنوان آینده‌سـازان کشور محسـوب شـود. از این رو، اسـتفاده از این ابزار تربیتـی و آموزشـی در مهدهـای کـودک، مراکز فرهنگـی و کانون‌های پرورش فکـری کودکان و نوجوانان به دلیل ارتباط مستمر با جامعه هدف باید بیش از گذشته مورد توجه قرار گیرد.

به گزارش ایمنا، تئاتر یک فعالیت جمعی است کـه مجموعه‌ای از همـه هنرهـا را دربرمی‌گیرد. تئاتر، موسیقی، نورپردازی، بازیگری، نویسندگی، کارگردانی، دکوراسـیون و ... که همه اینها، به طور غیر مسـتقیم پیام‌های اخلاقی، اجتماعی و ... را به گروه مخاطب منتقل می‌کنند.

تئاتر در حوزه کودک شامل تئاتر با بازی کودک برای کودک، تئاتر برای بزرگسـالان با بازی کودک، تئاتر برای کودک با بازی بزرگسالان و تئاتر فی ما بین که هم کودک و هم بزرگسالان مخاطب آن هستند.

نمایش عروسـکی یک برنامه جنبی با عنوان واسطه تربیتی محسوب می‌شود. بنابراین تئاتر فی نفسـه اصل نیسـت بلکه از آن در راسـتای انتقال پیام‌هـای تربیتـی و آموزشـی به گـروه مخاطب اسـتفاده می‌گردد. به عنوان مثـال نهادینه کردن و ترغیب فرهنگ اسـتفاده از نوشیدنی‌های سالم به جای نوشـابه‌های مضـر و گازدار، ترویج مصرف غذاهای خانگی به جای استفاده از فست فودها در قالب بسته‌های فرهنگی مانند اجرای تئاتر و نمایش در جامعـه هدف قابل تحقق اسـت. در مجموع با تئاتر و زیرمجموعه آن می‌توان به طور غیر مستقیم ذائقـه، نگاه، اراده و تصمیم کودک و نوجوان را به سمت دلخواه سوق داد.

برای بهره‌گیری از این ظرفیت نقش کلیدی و حساس در اولین گام متوجه والدین است که هیچ جایگزینـی ندارد. پدر و مادرها می‌توانند در قالب مـواردی چون قصه‌گویی پیام‌های آموزشـی را به کودکان خود منتقل و آنان را برای آینده و پذیرش مسـئولیت‌ها آماده کنند. پس از آن نهادهای تربیتی نقش مهمی دارند. البته باید دقت لازم برای انتخاب این مراکز از سوی والدین لحاظ شود تا متخصصان امر آموزش‌هـای لازم را از طریق تئاتر به کودکان آنان منتقل کننـد؛ زیرا یک برنامه هنری بدون پیام فاقد اعتبار است.

کسـانی در جامعه بزرگسـالی موفق‌ترند که در دنیای کودکی در فعالیت‌های جمعی مشـارکت جدی و بیشـتری داشـته‌اند. اگر کودک لذت یک فعالیت جمعی را چشیده باشد در دوران بزرگسالی دیگران را در دایره تصمیم‌گیری خود بیشتر دخالت می‌دهـد و کمتر تـکروی دارد. او به نظر جمع و دیگران بیشـتر بها می‌دهد و در واقع برای پذیرش مسـئولیت‌ها در آینده آماده می‌شود که این مهم و موارد یاد شده از طریق تئاتر امکان‌پذیر است.

یکی از قالب‌های تئاتر «نمایش خلاق» است کـه در قالب آن داسـتانکی تعریـف و از بچه‌ها خواسـته می‌شـود تا به دلخواه نقشـی را انتخاب و اجـرا کنند. بـا انتخاب این نقش‌هـا می‌توان به قابلیت‌هایـی چون قدرت رهبری یا خجالتی بودن پی برد تا از آن نسـبت بـه تقویت نکات مثبت و کمک به رفع نکات منفی کودک استفاده کرد.

ساخت فیلم موهن با پشتوانه هالیوود بود

همدان‌پیام: یک منتقد سـینما با اشاره به سیر تاریخی توهین به مقدسات مسلمانان در صنعت سینما گفت: اولین فیلم ضد اسلامی، دو سال بعد از اختراع سـینما و در سال ۱۸۹۷ توسط «توماس ادیسون» ساخته شد.

بـه گزارش فارس «سـعید مسـتغاثی» منتقد سـینما در نشسـت نقد، تحلیل و بررسـی فیلم موهن پیامبر اعظم(ص) در جمع دانشـجویان و اسـاتید دانشـگاه کانون بانوان جمعیت رهپویان انقلاب اسـلامی افزود: متاسفانه برخی در تلاش هستند تا اقداماتی که برای ساخت این فیلم موهن انجام شده اسـت را حرکتی خنثی و خلق‌الساعه معرفی کنند. البته این اولین فیلمی نیسـت که به مقدسـات ما توهیـن می‌کند، تاکنـون فیلم‌های توهین‌آمیز زیادی به قرآن، اسـلام و پیامبر تولید شـده است اما نمی‌دانم به چه دلیلی برخی تلاش می‌کنند این فیلـم را با هالیوود و غرب بی‌ارتباط بدانند.

وی ادامـه داد: در حـال حاضر حداقل ۳ تا ۴ فیلم شـناخته شده ضد اسـلامی روی پرده‌های سـینمای غرب اسـت و بسـیاری معتقدند فیلم «معصومیت مسلمانان» اصلاً فیلم نبوده و ارتباطی به سـینما و هالیوود غرب ندارد، اما اطلاعاتی که بعداً به دسـت آمد نشـان داد این فیلم با سرمایه هالیوود ساخته شده است.

این منتقد سـینما ادامـه داد: پیش‌فاکتورهای ایـن فیلم به عنـوان مثال بازیگـر و عوامل آن از بدنه سـینمای هالیوود هسـتند و البته عکسی که کارگردان این فیلم را در کنار سفیر آمریکا در لیبی نشان می‌دهد، نشان‌دهنده همه واقعیت‌هاست، اما تعجب من از این است که چرا برخی از مسئولان ما در صدد این هسـتند کـه هالیوود از این ماجرا جدا بدانند؟!

مستغاثی در ادامه بحث خود با اشاره به وفور حرکات ضد اسلامی در هالیوود گفت: اولین فیلم ضد اسـلامی، رقص ۷ زن محجبه دو سـال بعد از اختراع سـینما در سـال ۱۸۹۷ توسط توماس ادیسون ساخته شد و پس از آن در آن همان سال «عرب مسخره» تولید شد و به نمایش در آمد.

وی در ادامه افزود: دو سـال بعد «آوای مؤذن» اذان را در اسـلام به سخره گرفت، حتی فیلم‌های مشهوری چون کازابلانکا و دزد بغداد نیز همگی تصاویری سـیاه، خشن و عقب‌مانده از مسلمانان و تمدن مسلمانان به نمایش گذاشتند. اخیرا فیلم «جن‌گیر» که در سـال ۱۹۷۳ توسـط ویلیام فرید کین سـاخته شده بود پس از ۲۷ سال در اسرائیل باز اکران داشت.

مستغاثی ادامه داد: بنابراین سیر غالب هالیوود از دیروز تا امروز بر پایه شـرک، سرمایه‌گذاری و نژادپرستی بوده اسـت. در غرب ابتدا جنگ‌های صلیبـی رواج داشـت، امـا پـس از آن به جنگ نـرم روی آوردند و پـس از آن فرقه‌های کابالا، فراماسـونری، اومانیسـم و سکولاریسـم، ستون فقرات فیلم‌های غرب شـدند و متأسفانه در ۱۰۰ سال اخیر این جریان‌ها برای ما تئوریزه شدند.

این منتقد سـینما در ادامه بحث تأکید کرد: در این میان باید ببینیم سـینمای ما برای این امر چه کاری کرده اسـت؟ متأسفانه در سینمای ما برخی بـدون اینکـه بخواهند نوکر بی‌جیـره و مواجب غرب شده‌اند. ۸۰ درصد فیلم‌های جشنواره سال قبـل در مـورد خیانت، بحـران، مهاجرت و زیر سؤال بردن احکام اسـلامی بود. جالب اینکه در خـود غرب کوچک‌ترین توهینی به یهود در هیچ فیلمی حتی «مصائب مسیح» دیده نمی‌شود.

وی در ادامه افزود: وقتی به پیامبر ما در فیلمی توهین می‌شـود به خروش می‌افتیم و به حق این کار را انجـام می‌دهیم، اما متأسـفانه زمانی که در فیلم‌هایمان بـه ارزش‌هایی که همین پیامبر مکرم برای ما به ارمغان آورده اسـت توهین می‌شـود، هیچ عکس‌العملی نشان نمی‌دهیم و هنوز به فیلم «محمد رسـول...» (ص)مصطفی عقاد دل خوش کرده‌ایم!

مسـتغاثی در پایان به محتوای برخی فیلم‌های جشنواره سال گذشته انتقاد کرد و گفت: در فیلمی مثل «انتهای خیابان هشتم» قصاص امری فناکننده معرفی می‌شود! فیلم «بوسیدن روی ماه» نیز نشان می‌دهد شـهیدان در مثلث عشقی قرار داشته‌اند و خانواده‌های آنان چندان مقیـد و معتقد نبوده‌اند. فیلم «خرس» هم کـه همه مصیبت‌ها را به گردن دفاع مقدس می‌اندازد این در حالی است که ما در هیچ جای دنیا فیلم ضد دفاع نداریم، اما در ایران فیلم ضد دفاع داریم!

با لاله‌ها

زندگی‌نامه معلم شهید علیرضا موسوی

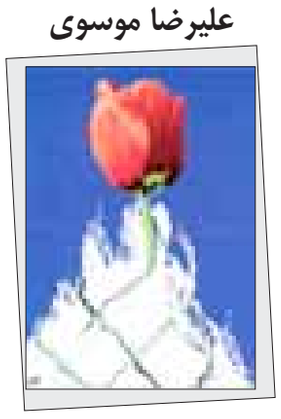

همدان‌پیـام: علیرضـا موسـوی از همان دوران کودکی با مسـجد و نمـاز و روضه و روضه‌خوانی آشـنا شد. دست اجل، با چرخه دوران و گذر روزگار که انسان را توان تصرف در آن نیسـت، بیماری پدر را برای علیرضا به ارمغـان آورد و چون در تهـران تنها بودند به شهرستان همدان سکنی گزیدند.

علیرضـا سـال اول و دوم ابتدایـی را در مدارس همدان طی کرد و این بار هم به دلیل مشکلات زندگی مجبور شدند که به روستای یکن‌آباد که موطن پدری بوده اسـت هجرت نمایند. علیرضا پس از پایان دوره ابتدایی برای ادامه تحصیل به شهرسـتان بهار رهسپار شد. او از تحصیـل علم و دانـش لذت برد و صفا و صمیمیت درونش از چهره بشـاش و تبسم همیشگی او نمایان بود. این نوجوان هر روز با مشـقت و رنج همراه دوستان راه ۳ کیلومتری روسـتا تا شهرسـتان بهار برای کسب علم و تحصیل را پیاده طی می‌کرد.

علیرضا در این سـال‌ها با کار و کمک به خانواده جوهر اصلی درونی خویش را بیشتر آزمود و در کارهای کشاورزی با تمام توان به مدد خانواده شتافت.

در مقطع دبیرسـتان، در دبیرستان شریعتی بهار در رشته علوم تجربی به تحصیل پرداخت.

این سال‌ها که مصادف با پیروزی انقلاب اسلامی است شهید نیز با این دو دوران همراه شد و با فعالیت‌های چشم‌گیر برگ دیگری از دفتر زندگی او ورق خورد.

او با شرکت در بسـیج به عضویت پایگاه مقاومـت ۸ سـامراء، محله درآمـد و پس از مدتی، تـلاش خالصانه به مسـئولیت پایگاه برگزیده شـد. با آغاز جنگ تحمیلی علیرضا موسـوی دیگر تاب ماندن ندارد سنگر درس و مدرسـه را رها کرد و با طی دوره آموزشی در پادگان قهرمان همدان به مدرسـه عشق در منطقه دربندیخان عراق رفت.

پس از سـه مـاه به خانه بازگشـت. او در مبارزه با بیسـوادی تـلاش زیادی کرد پس از یک سال از گذراندن دوره تربیت معلم، دیگر بار خواستار ورود به سـرزمین پاکان شد. در عملیات کربلای ۵ در منطقه شـلمچه شرکت کـرد و در همیـن عملیات شـراب وصل را عاشقانه نوشید.

◣ بخشی از وصیت‌نامه شهید علیرضا موسوی

جنگ جنگ اسـت و عزت و شرف ما در گرو همین جنگ اسـت. پیروزی ما در جنگ است چه کشته شویم و چه بکشیم و اگر مانند بعضی شـانه از زیر این وظیفـه بزرگ خالی کنیم همیشه روسیاه و خجل در دنیا و آخرت خواهیم بود.

ای حسـین‌جان! مـا اگر چـه در زمان تو نبودیم تـا در جوارت با یزیدیان بجنگیم ولی امـروز به ندای «هل من ناصر ینصرنی» تو که از جانب امام امت داده می‌شود لبیک گفته‌ایم و به کربلای زمان شـتافتیم تا عاشورای دیگر بیافرینیم.

◣ فضایل و ویژگی‌های اخلاقی

مادر شهید از فضایل اخلاقی فرزندش چه زیبا یاد می‌کند: علیرضا معلمی بزرگ در خانه و مدرسـه بـود او به مـن و خواهرانش قرآن خواندن و سـایر مسائل شـرعی به خصوص نماز شب را آموخت.

دومین نمایشگاه بین‌المللی کتاب غزه با شعار دفاع از پیامبر(ص) برپا شد

با وجود محدودیت‌های اعمال شـده توسـط رژیم صهیونیسـتی، دومین نمایشـگاه بین‌المللی کتاب غزه با شـعار دفاع از پیامبر اسلام (ص) کار خود را آغاز کرد.

به گزارش ایسـنا، نوار غزه دومین نمایشـگاه بین‌المللی کتابش را با شـعار دفاع از پیامبر بزرگ اسلام (ص) برگزار کرد.

این نمایشگاه که دومین دوره برگزاری خود را تجربه می‌کند، یکی از مجموعه رویدادهایی است که پس از انتشـار فیلم و کاریکاتـور توهین‌آمیز آمریکایی و فرانسـوی به پیامبر اسـلام (ص) در سرتاسـر کشورهای اسلامی جهان صورت گرفته اسـت. بازدیدکنندگان این نمایشگاه کتاب اذعان دارنـد کـه این رویـداد فرهنگی فرصتی اسـت برای آن‌ها تا دفاع خود را از دین اسـلام و پیامبر عظیم‌الشانش به گوش جهان برسانند.

چند ده ناشـر بـا هزاران کتاب در نمایشـگاه بین‌المللی غزه شـرکت کرده‌انـد و صدها نفر از گروه‌های سـنی مختلف در این رویداد شـرکت داشتند. رژیم غاصب اسـرائیل در راستای اعمال محدودیت‌هایـی در نوار غـزه، از ارائه برخی از آثار فرهنگی به این نمایشـگاه جلوگیری کرد. اما بسیاری از کتاب‌هایی که در این نمایشگاه حضور دارند، از طریـق تونل‌های زیرزمینی مرز مصر به غزه وارد شدند.

این نمایشگاه بین‌المللی تا هفته آینده نیز به کار خود ادامه خواهد داد. پیش‌بینی می‌شود ده‌ها هزار نفر از این رویداد فرهنگی دیدن کنند.

ثبت سریع سرشماری سلامت توسط بهورزان

همدان‌پیام: رئیس مرکز بهداشت شهرستان همدان بر لزوم تسریع در ثبت سرشماری سلامت توسط بهورزان تأکید کرد. فتحا... نظری‌پویا در جمع بهورزان خانه‌های بهداشت روستایی سطح شهرستان همدان، گفت: بهورزان ارکان توسعه نظام سلامت هستند و امید است با تلاش آن‌ها شاهد ارتقای شاخص‌های بهداشتی در مرکز بهداشت باشیم.

وی افزود: سرشماری سلامت اوایل سال جاری انجام شده و بهورزان باید اطلاعات را هر چه سریع‌تر در سامانه سلامت ثبت کنند تا با جمع‌بندی اطلاعات زیرساخت‌های لازم فراهم شود؛ چراکه آغاز برنامه پزشک خانواده منوط به ارائه گزارش به وزارت بهداشت است. به گزارش ایسنا، نظری‌پویا با بیان اینکه انتظار می‌رود بهورزان برای اجرایی شدن برنامه‌ها در روستاها قدم‌های بیشتری بردارند، اظهار داشت: جدیت در بیماریابی، پیگیری بیماری‌ها پس از تشخیص، بهداشت دهان و دندان، توجه به سلامت کودکان و توجه به فضای فیزیکی خانه‌های بهداشت از جمله مواد مورد تأکید است.

کاهش ۴/۶ درصدی حوادث رانندگی در همدان

همدان‌پیام: در پنج‌ماهه امسال، ۲۵۰ نفر در حوادث رانندگی استان همدان جان خود را از دست داده‌اند که این آمار در مقایسه با مدت زمان مشابه سال گذشته که ۲۶۲ نفر در تصادفات رانندگی کشته شدند، با کاهش چهار و شش دهم درصدی روبرو بوده است. به گزارش روابط عمومی اداره‌کل پزشکی قانونی استان همدان، از مجموع تلفات حوادث رانندگی ۵ ماهه امسال در استان همدان ۱۷۹ نفر مرد و ۷۱ نفر زن بودند. در این گزارش با اشاره به محل وقوع تصادفات منجر به فوت در ۵ ماهه امسال آمده است: بیشترین تلفات حوادث رانندگی با ۱۸۲ مورد در جاده‌های برون‌شهری و پس از آن با ۵۲ مورد در تصادفات درون‌شهری، ۱۶ مورد نیز در جاده‌های روستایی گزارش شده است. همچنین بر اساس این گزارش در مردادماه امسال تعداد ۷۱ نفر(۵۳ مرد و ۱۸ زن) جان خود را در تصادفات از دست دادند که این رقم در مقایسه با مدت مشابه سال گذشته ۲۲ و چهار دهم درصد افزایش یافته است.

اعلام زمان ثبت نام در آزمون سراسری سال ۹۲

همدان‌پیام: مشاور عالی سازمان سنجش آموزش کشور، از زمان ثبت نام آزمون سراسری سال ۹۲ دانشگاه‌ها و مؤسسات آموزش عالی خبر داد.

حسین توکلی اضافه کرد: ثبت نام در آزمون سراسری سال ۹۲ دانشگاه‌ها و مؤسسات آموزش عالی از روز پنج‌شنبه ۱۶ آذرماه سال جاری آغاز می‌شود و تا سه‌شنبه ۲۸ آذرماه ادامه دارد.

به گزارش مهر، وی درباره زمان برگزاری آزمون سراسری در تیرماه سال آینده اظهار داشت: به علت برخی هماهنگی‌ها با وزارت آموزش و پرورش، زمان برگزاری آزمون سراسری سال ۹۲ به زودی اعلام می‌شود.

به گفته مشاور عالی سازمان سنجش، به طور حتم این آزمون در تیرماه سال آینده برگزار خواهد شد.

حقوق

تعزیر چیست و حداکثر شلاق تعزیری چقدر است؟

همدان‌پیام: آیا می‌دانید تعزیر چیست و حداقل و حداکثر میزان تعزیر چگونه قابل محاسبه بوده و شلاق تعزیری حداکثر چقدر می‌تواند باشد؟

به گزارش ایسنا، ماده ۱۶ قانون مجازات اسلامی می‌گوید: تعزیر، تأدیب یا عقوبتی است که نوع و مقدار آن در شرع تعیین نشده و به نظر حاکم واگذار شده است از قبیل حبس و جزای نقدی و شلاق که میزان شلاق باید از مقدار حد کمتر باشد.

نظریات اداره کل امور حقوقی قوه قضاییه

– نظریه ۳۳۷۵/ ۷– ۲۶/ ۶/ ۱۳۷۴: ماده ۱۶ قانون مجازات اسلامی در مقام تعریف تعزیر است نه در مقام اعطای اختیار به قاضی که به تشخیص خود تعیین مجازات کند. ماده ۱۶ نمی‌تواند مستند قانونی برای تعزیر اشخاص قرار گیرد.

– نظریه ۳۲۷/ ۷– ۱۸/ ۱/ ۱۳۶۳: جزای مالی اعم است از جزای نقدی، مثلا حکم به تأدیه شتر یا گاو به عنوان دیه، جزای مالی است، اما جزای نقدی نیست زیرا جزای نقدی منحصر است به وجه نقد.

– نظریه ۲۴۹۰/ ۷– ۱۳/ ۴/ ۱۳۶۶: در تمام مواردی که در امر کیفری صحبت از غرامت شده است منظور همان جزای نقدی یا جریمه است.

– نظریه ۴۱۱۴/ ۷– ۲۰/ ۶/: با توجه به اینکه قانونگذار شلاق تعزیری را تا ۷۴ ضربه تعیین نموده است معلوم می‌شود که در اقل حدود، حد حر مورد نظر بوده است.

– به تبصره ۱ ماده ۲ قانون آیین دادرسی دادگاه‌های عمومی و انقلاب در امور کیفری ۱۳۷۸ مندرج در همین مجموعه رجوع شود.

خبر

نحوه خرید بیمه خدمت سربازی تغییر کرد

همدان‌پیام: مدیرکل درآمد حق بیمه سازمان تأمین اجتماعی از تغییر نحوه خرید بیمه خدمت سربازی خبر داد.

محمدحسن زدا درباره نحوه خرید بیمه خدمت سربازی اظهار داشت: نحوه خرید بیمه خدمت سربازی تغییر کرده است.

وی ادامه داد: در صورتی که فرد قبل از خدمت بیمه شده تأمین اجتماعی باشد و بعد از خدمت سربازی دوباره نسبت به بیمه‌پردازی به سازمان تأمین اجتماعی اقدام کند بدون پرداخت هزینه‌ای، بیمه خدمت سربازی به عنوان سابقه وی محسوب می‌شود.

زدا در گفت‌وگو با فارس، خاطرنشان کرد: در صورتی که قبل از خدمت سربازی فردی بیمه نداشته باشد می‌تواند بعد از پایان خدمت سربازی نسبت به خرید بیمه سربازی اقدام کند.

مدیرکل درآمد حق بیمه سازمان تأمین اجتماعی با اشاره به اینکه خرید قسطی بیمه سربازی به دلیل برخی از مشکلات انجام نمی‌شود، بیان داشت: هر فردی که قبل از خدمت سربازی بیمه شده تأمین اجتماعی نبوده می‌تواند پس از خدمت مدت‌زمان بیمه‌پردازی را خریداری کند.

زدا یادآور شد: متقاضیان برای بهره‌مندی از این تسهیلات می‌توانند با مراجعه به شعب تأمین اجتماعی که در آن بیمه‌پرداز هستند، فرم درخواست احتساب سوابق مدت خدمت نظام وظیفه را تکمیل کنند تا امکان اقدامات بعدی برای آنها فراهم شود.

اعلام نتایج کاردانی علمی- کاربردی

همدان‌پیام: به گفته سخنگوی سازمان سنجش، نتایج نخستین دوره پذیرش دانشجو در مقاطع کاردانی فنی و حرفه‌ای علمی- کاربردی دوشنبه هفته جاری اعلام می‌شود.

حسین توکلی اضافه کرد: گزینش متقاضیان بر اساس معدل دیپلم هنوز در حال انجام است.

وی گفت: نتایج نهایی روز دوشنبه ۱۷ مهرماه از طریق سامانه سازمان سنجش به نشانی www.sanjesh.org اعلام خواهد شد. به گزارش مهر، پذیرش ۲۳۰ هزار دانشجو از مهرماه سال جاری در دوره‌های کاردانی فنی و کاردانی حرفه‌ای در دستور کار دانشگاه جامع علمی- کاربردی قرار گرفته است.

بحران ازدواج در راه است

ازدواج زیر سایه سنگین بازار سکه و طلا

همدان‌پیام: اقتصاد مهم‌ترین عامل کاهش آمارهای ازدواج نیست اما در این سال‌ها توانسته نقش خود را در کاهش تمایل جوانان به تشکیل خانواده پررنگ‌تر کند. این روزها که قیمت طلا و سکه هر ساعت تغییر می‌کند نگرانی جوانان دم بخت نیز برای مهریه، کرایه خانه و هزینه زندگی بیشتر شده است.

به جز اضطراب و دلهره‌ای که در میان فروشندگان و خریداران سکه و ارز در حاشیه خیابان‌ها جاری است. دل جوانانی هم که قرار است همین روزها به خانه بخت روند با قیمت‌های جدید سکه و طلا بالا و پایین می‌شود. حلقه‌ای که این ساعت یک میلیون تومان است معلوم نیست پس از گردشی در بازار به یک میلیون و ۳۰۰ هزار تومان تغییر نکند.

مهریه‌هایی که به ثانیه افزایش پیدا می‌کنند، دغدغه نان و ماست خانه که قیمتش مانند بورس هر روز با روز دیگری متفاوت است کابوس‌های تازه جوانان برای تشکیل ازدواج است. هرچند برخی مشکلات اقتصادی را بهانه‌ای برای فرار از مسئولیت کرده‌اند اما در این سال‌ها عوامل اقتصادی نقش پررنگ‌تری در ازدواج و طلاق‌ها پیدا کرده است.

برخی پولدارها نیز از ازدواج فراری‌اند

اکبر محسنی فرد آسیب‌شناس اجتماعی با وجود آن که تأثیرات اجتماعی افزایش قیمت‌ها را بر آمارهای ازدواج بی‌تأثیر نمی‌داند اما می‌گوید: اگر چه اقتصاد شاخصه مهمی در بحث ازدواج است اما این که به تنهایی بتواند عاملی برای کاهش آمارهای ازدواج باشد تحلیل درستی نیست. کسانی هستند که وضعیت اقتصادی مناسبی دارند اما حاضر نیستند تن به ازدواج دهند و آن را عاملی برای محدود کردن خود می‌دانند و دوست دارند با آسودگی خیال و بدون محدودیت زندگی خود را ادامه دهند.

پاداش ۵۰ میلیونی هم نمی‌تواند در افزایش آمار ازدواج تأثیرگذار باشد

به گزارش مهر، این آسیب‌شناس اضافه می‌کند: فرض کنید از فردا بگویند هر که ازدواج کند ۵۰ میلیون پاداش می‌گیرد فکر می‌کنید چقدر در افزایش آمار ازدواج تأثیر داشته باشد، شاید مدتی سبب بالا رفتن آمارها شود اما این موضوع موقتی است و نشان می‌دهد شاخص‌های دیگر نقش بیشتری در کاهش تمایل جوانان در ازدواج داشته باشند.

محسنی‌فرد اما عامل اقتصادی را در بروز انحرافات اجتماعی بسیار تأثیرگذار می‌داند و می‌گوید: مرد و زنی که از لحاظ اقتصادی توان پایینی دارند ممکن است دچار آسیب‌های اجتماعی زیادی شوند. به طور مثال خانمی برای کسب زندگی بهتر تن به ازدواج با مردی دهد که تناسبی با او ندارد.

تأثیر بیشتر اقتصاد بر زندگی مرکزنشینان

این جامعه‌شناس میزان تاثیر عامل اقتصادی را با طبقه اجتماعی و سطح انتظارات در ارتباط می‌داند و می‌افزاید: سطح توقعات از زندگی سبب می‌شود عامل اقتصادی در تشکیل خانواده و دوام آن تأثیر بگذارد. هر چه از زندگی شهری دورتر باشیم این عامل اقتصادی نقش کمرنگ‌تری دارد. به همین دلیل است که در روستاها ازدواج بیشتر است و هر چه به مراکز استان‌ها برسیم کمتر. در برخی شهرستان‌ها و روستاها دختر ۱۶،۱۷ ساله ازدواج می‌کند اما کمتر در شهرها به خصوص شهرهای بزرگ در چنین سنی دختران یا پسران ازدواج می‌کنند.

پررنگ شدن نقش اقتصاد در آمارهای ازدواج

اما محسنی‌فرد نیز منکر پررنگ‌تر شدن نقش اقتصادی در سال‌های اخیر نمی‌شود و می‌گوید: جنس مطالعات اجتماعی به این صورت است که نمی‌توان تنها به مطالعات گذشته تکیه کرد و هر ۵ سال به دلیل پویایی این عمل شاخص‌هایی در ایجاد یک پدیده اجتماعی پررنگتر یا کمرنگ‌تر می‌شوند. نقش اقتصاد نسبت به ۱۰ سال گذشته در خانواده‌ها پررنگ‌تر شده است، کسب درآمد به هر روشی در خانواده‌ها "اخلاق" شده است اما حالا بیشتر مسائل به دید اقتصادی دیده می‌شود

بحران ازدواج در راه است

در حالی که محسنی‌فرد با احتیاط از تأثیر نقش اقتصاد بر کاهش آمارهای ازدواج سخن می‌گوید و دلیل آن را آمارهای ثبت شده در این خصوص می‌داند، امان!... قرایی مقدم جامعه‌شناس و استاد دانشگاه صریحاً اعلام می‌کند: افزایش قیمت سکه و طلا کاهش چشمگیر ازدواج را در پی دارد و به زودی با بحران ازدواج روبرو می‌شویم.

وی با اشاره به تغییرات قیمت طلا و سکه در چند ماه اخیر گفت: این تغییرات سبب کاهش ازدواج و افزایش طلاق در خانواده‌ها می‌شود. به جز افزایش مهریه‌ها هزینه برگزاری یک مراسم ساده عروسی نیز به حدی افزایش پیدا کرده است که بسیاری از خانواده‌ها امکان تأمین آن را ندارند و دختران ترجیح می‌دهند که به جای سختی زندگی متأهلی در خانه بمانند و پسران نیز بیش از گذشته از تشکیل خانواده فراری شده‌اند.

قرایی‌مقدم اضافه می‌کند: سکه یک میلیونی سبب کاهش ازدواج‌های رسمی و افزایش ازدواج‌های موقت می‌شود که در آینده بحران‌های خانوادگی بی‌شماری را برای جامعه ایجاد می‌کند.

این استاد دانشگاه با بیان اینکه کاهش ازدواج سبب افزایش آمارهای تجاوز و دزدی می‌شود، ادامه می‌دهد: ذهنیت مادی‌گرایی سبب شده است که اولویت‌های ما برای ازدواج پول و خانه مهریه‌های بالا باشد. در جامعه‌ای که پول حرف اول را می‌زند مسلماً گرانی طلا و سکه زندگی‌ها را نابسامان می‌کند.

قرایی‌مقدم با اشاره به این که بر خلاف تصور گرانی سکه سبب افزایش آمار طلاق در جامعه می‌شود، می‌گوید: این افزایش سبب ایجاد حس ناامنی در میان مردان شده و ناسازگاری را در زنان شوهردار بیشتر می‌کند.

افزایش قیمت سکه دلمشغولی مردانی که قصد ازدواج دارند

علی‌اصغر کیهان‌نیا روانشناس و مشاور خانواده اما از زاویه‌ای دیگر به این موضوع نگاه می‌کند و می‌گوید: افزایش قیمت سکه و تاکید خانواده‌ها بر مهریه‌های بالا سبب گرایش مردان به ازدواج‌های موقت می‌شود. به دلیل افزایش نرخ سکه مهریه‌های دختران که بیشتر بر اساس سکه مشخص می‌شود نیز ناخواسته افزایش پیدا کره است و در نتیجه مردان که تمایل چندانی نیز به ازدواج نداشته‌اند از ازدواج منصرف می‌شوند.

وی ادامه می‌دهد: متأسفانه در میان خانواده‌های متوسط مهریه‌های ۵۰۰ تا ۷۰۰ سکه‌ای رسم است در میان خانواده‌های متدین و فرودست زیر ۲۰۰ سکه به عنوان مهریه تعیین می‌شود که در حال حاضر معادل ریالی آن چند برابر ماه گذشته شده است.

این مشاوره خانواده معتقد است: افزایش قیمت سکه دلمشغولی مردانی که قصد ازدواج داشته را بالا برده و بهانه‌ای مناسب برای مردانی شده است که تمایل چندانی هم به ازدواج نداشتند.

ازدواج موقت چاره آمارهای پایین نیست

برخی از تصمیم‌گیران برای چاره عدم توان ازدواج جوانان، پیشنهاد ترویج ازدواج موقت را می‌دهند اما محسنی‌فرد به شدت با این نوع پیشنهادات مخالف است و می‌گوید: از نگاه یک جامعه‌شناس می‌گویم ترویج ازدواج موقت نه‌تنها به اخلاقیات جامعه کمک نمی‌کند بلکه نظام خانواده را در کشور دچار فروپاشی می‌کند.

وی ادامه می‌دهد: بررسی‌ها هم نشان می‌دهد بیشتر مردانی که ازدواج موقت می‌کنند متأهل هستند و در این میان تنها زنان به شکل یک کالای مصرفی قربانی می‌شوند.

این آسیب‌شناس معتقد است ازدواج موقت هدف اصلی تشکیل خانواده را که رسیدن به آرامش است برآورده نکرده و در زنان انگیزه‌های اقتصادی و در مردان لذت‌جویی سبب بر قراری چنین رابطه‌ای می‌شود.

عددها ساعت به ساعت بالا و پایین می‌شود. عده‌ای شماره صفرهای حساب بانکی‌شان بیشتر می‌شود و عده‌ای دیگر صفرهایشان خالی‌تر از همیشه. همه چشم دوخته‌اند به عددهایی که پشت ویترین تغییر می‌کند. این عددها هستند که از قیمت نان گرفته تا هزینه‌های شب عروسی را مشخص می‌کنند ...

گستاخی فرد شرور به مأموران پلیس هم، راه گریزش را مهیا نکرد

همدان‌پیام: فرمانده انتظامی شهرستان همدان گفت: حمله فرد شرور به مأموران پلیس نیز نتوانست راه گریزی برایش فراهم سازد.

رسول مرادی با بیان این مطلب گفت: برابر اعلام گزارش کلانتری ۱۱، فردی شرور که از ناحیه پلیس احساس خطر کرده بود با یک قبضه قمه به سمت مأموران پلیس حمله‌ور شد.

این مقام انتظامی با بیان اینکه اکیپ گشت دیگری بلافاصله به محل اعزام شد، افزود: با توجه به اینکه فرد شرور در ساختمانی نیمه‌کاره مخفی شده بود، ساختمان توسط پلیس محاصره شد و زمانی که خود را مقهور قدرت پلیس دید با یک قبضه شمشیر سعی در ایجاد رعب و وحشت در مأموران و اهالی محل برای یافتن راه گریز داشت که با اقدام سریع پلیس دستگیر شد.

وی با اشاره به اینکه شرور دستگیر شده سابقه‌دار است، تصریح کرد: در بازرسی بدنی از فرد شرور، یک عدد اسپری افشانه و یک قبضه شمشیر کشف و ضبط شد.

همچنین فرمانده انتظامی شهرستان همدان خاطرنشان کرد: ۶ تن از اراذل و اوباش که در یکی از تفرجگاه‌های همدان برای شهروندان ایجاد مزاحمت کرده بودند با اقدام سریع پلیس دستگیر و به مرجع قضایی معرفی شدند.

مدیرکل تأمین اجتماعی همدان:

همدان بیش از ۲۰۰ هزار نفر بیمه شده اصلی دارد

همدان‌پیام: مدیرکل تأمین اجتماعی همدان گفت: ۲۰۳ هزار و ۶۵۹ نفر بیمه شده اصلی و ۶۳۱ هزار و ۹۰۰ نفر بیمه شده تبعی زیر پوشش اداره کل تأمین اجتماعی همدان قرار دارند.

محمد عسگری با اشاره به عملکرد ۶ ماه نخست امسال اظهار داشت: تا پایان سال گذشته ۱۹۶ هزار و ۶۵۲ نفر بیمه شده اصلی سازمان تأمین اجتماعی بوده‌اند که این رقم اکنون به ۲۰۳ هزار و ۶۵۹ نفر رسیده است.

وی افزود: سال گذشته در سطح استان ۶۰۹ هزار و ۱۹۴ نفر بیمه شده تبعی زیر پوشش سازمان تأمین اجتماعی قرار داشتند که این تعداد تا پایان تیرماه امسال به ۶۳۱ هزار و ۹۰۰ نفر تغییر یافته است.

مدیرکل تأمین اجتماعی همدان در گفت‌وگو با فارس، با اشاره به بیمه کارگران ساختمانی تصریح کرد: در حال حاضر ۱۲ هزار و ۵۰۰ نفر از کارگران ساختمانی زیر پوشش سازمان تأمین اجتماعی قرار گرفته‌اند که در سال گذشته این تعداد شامل ۱۰ هزار و ۹۰۰ نفر بود.

وی با بیان اینکه در ۶ ماه نخست امسال سهمیه ما یک هزار و ۷۵۰ نفر بوده است، بیان داشت: سهمیه ۶ ماه نخست امسال محقق شده و در حال پیگیری سهمیه ۶ ماه دوم امسال هستیم که آن نیز زیر پوشش قرار دادن یک‌هزار و ۷۵۰ نفر است.

عسگری با اشاره به افزایش ۱۸ درصدی پرداختی مستمری‌بگیران تأمین اجتماعی طی امسال عنوان کرد: به طور متوسط حداقل دریافتی مستمری‌بگیرانی که حق بیمه خود را به طور کامل پرداخت می‌کنند ۴۷۰ هزار تومان و حداکثر نیز ۲ میلیون و ۷۰۰ هزار تومان بوده است.

وی ادامه داد: تعداد مستمری‌بگیران اداره کل تأمین اجتماعی همدان در سال گذشته ۲۴ هزار و ۵۵۸ نفر بوده که اکنون ۲۵ هزار و ۴۰۷ نفر از این اداره مستمری دریافت می‌کنند که شامل بازنشستگی، فوت و از کارافتادگی می‌شود.

مدیرکل تأمین اجتماعی همدان با اشاره به اینکه سال گذشته ۲ هزار و ۲۳۰ نفر بیمه بیکاری دریافت می‌کردند، اظهار کرد: این تعداد در حال حاضر به ۲ هزار و ۴۵۶ نفر رسیده که نسبت به سال گذشته افزایش داشته است.

وی تصریح کرد: تاکنون در سطح استان یک هزار نفر باربر، ۱۳ هزار نفر قالیباف، ۶۵۰ نفر نویسنده، ۲۶ هزار نفر راننده، ۷۹۵ نفر از خادمان مساجد، ۱۵ هزار و ۶۰۰ نفر مشاغل آزاد شامل مددجوی کمیته امداد و بهزیستی و... زیر پوشش اداره کل تأمین اجتماعی قرار گرفته‌اند.

وی با بیان اینکه در سطح استان ۴ هزار و ۲۰۵ کارگاه فعال هستند، یادآور شد: کارگاهی که ۱۰۰ نفر کارگر داشته باشد و کارگاهی که یک نفر کارگر بیمه شده داشته باشد هر یک به طور مجزا کارگاه فعال محسوب می‌شوند که به اداره کل تأمین اجتماعی لیست و حق بیمه پرداخت می‌کنند.

مجروحیت مأمور پلیس همدانی، در مبارزه با سوداگران مرگ

همدان‌پیام: فرمانده انتظامی شهرستان فامنین از دستگیری عوامل تهیه و توزیع مواد مخدر در این شهرستان خبر داد.

فیروز گیلانه با اعلام این خبر گفت: در پی اطلاعات واصله و تحقیقات گسترده پلیس مبنی بر حمل مواد افیونی با یک دستگاه پراید توسط تهیه و توزیع‌کنندگان عمده مواد مخدر در این شهرستان، پیگیری موضوع در دستور کار پلیس قرار گرفت.

این مقام انتظامی افزود: نیروی انتظامی شهرستان فامنین با هماهنگی مقام قضایی به مستقر کردن اکیپ‌های ایست و بازرسی در راه‌های مواصلاتی این شهرستان اقدام کرد.

وی خاطرنشان کرد: مأموران پس از مشاهده خودروی مورد نظر دستور توقف خودرو را صادر کردند که راننده خودروی پراید با بی‌توجهی به دستورات پلیس با قصد زیر گرفتن یکی از مأموران انتظامی اقدام به فرار کرد.

فرمانده انتظامی شهرستان فامنین به تعقیب افراد خاطی از سوی پلیس اشاره کرد و گفت: پس از آنکه متخلفان راهی برای فرار از چنگال پلیس نیافتند از خودرو پیاده شدند و به سمت مأمور پلیس حمله و وی را از ناحیه پا و دست چپ مجروح کردند که این مأمور پلیس با وجود جراحت‌های وارده با استفاده از شگردهای خاص پلیسی و همراهی اکیپ‌های دیگر موفق به دستگیری یکی از متخلفان شد.

نیش و نوش

همدان‌پیام : گره سردرگم اشتغال استان

به نظر هم نمیاد که به این زودی ها، باز شدنی باشه!

جام جم: رویانیان عامل فتنه در پرسپولیس را معرفی کرد.

پس تقصیر همه این ناکامی های قرمزها، از این ناحیه آب خورده!

وطن امروز: مسئول رانت برخی اقلام وارداتی کیست؟ واردات خودرو با دلار دولتی!

هر کسی بجز برخی مسئولین سیاسی – اقتصادی دولتی!

خورشید: قیمت های کاذب بازار و کاهش قدرت خرید مردم

تا افزایش قدرت خرید مردم، هر نوع ورود به بازار، ممنوع!

سیاست روز: بازار در انتظار امنیت اقتصادی

انتظاری سخت و طولانی!

مردم سالاری: هرسه ساعت، هفت ایرانی در حوادث رانندگی می میرند.

از قرار معلوم، هر سال داره از تعداد ساعت در این آمار کم میشه و به تعداد کشته ها اضافه میشه!

گسترش صنعت: دست اندازهای گمرک برداشته شد!

خوش بحال بعضی واردکننده های خاص!

جام جم: قیمت ارز و طلا همچنان کاهش می یابد.

هر وقت برگشت به قیمت ده پانزده روز قبلش، اون وقت حرف از ادامه کاهش بزنید!

مهر: واردات ۴ میلیون دلار عروسک با ارز مرجع

بالاخره کالاهای ضروری رو، هیچ جوره نمیشه ازش صرفنظر کرد!

فارس: عرضه لبنیات با نرخ مصوب اما کیفیت پایین

به هر حال یکی از این دو قابل انتخابه: یا نرخ مصوب، یا کیفیت!!

همدان پیام؛ استاندار در انتقاد از نامطلوب بودن برخی طرح‌های عمرانی: پول اضافی نداریم.

فعلا که در قسمت عمرانی، اصلا پولی وجود نداره!

فارس: پزشک خانواده با «اگر و اما» اجرا نمی‌شود.

البته یه مدت خود مسئولان بهداشتی رو سرِ کار میذاره دیگه!

جهان نیوز: دانشجویان تنبل، باید شهریه بدهند.

فعلا که زرنگ ها هم دارن شهریه میدن!

همدان پیام: در کارگروه اشتغال و سرمایه‌گذاری همدان مطرح شد؛۵۵ درصد از تعهد اشتغال همدان محقق شده است.

پس اینجوری تو کشور، هشتم شدیم؟!

ایسنا: نگهداری ارز و طلا، در منزل خطرناک است.

این روزها، بانک ها و بیمه ها هم، جرأت این کار رو ندارن!

مهر: دامداری های همدان درگیر مشکلات/ سرمایه هایی که بر نمی گردد.

تقصیر خودشونه، برن تو زمینه ارز و طلا سرمایه گذاری کنن، با کمترین مشکل و وقت، بیشترین سودها رو می برن!

مهر: کلاس‌های شلوغ، دردسر جدید مدارس

راه چاره، به کار گماردن دو سه نفر به عنوان مبصر هستش تا جلوی شلوغی ها رو بگیرن!

یادداشت میهمان

سپاه محمد(ص) می‌آید

محمدجواد بیات

همدان‌پیام: سپاه محمد(ص) می‌آید، سپاه برخاسته از توده مردم، مردمی از سنخ بلال و ابوذر، مقداد و عمار، می‌آید تا گلبانگ دوباره تکبیر سر دهد. فریاد توحید و شهادت به رسالت رسول‌ا...(ص) و گواهی امامت ولی‌ا... و یازده منیر آسمان دل‌ها، در آستانه موسم حج که جهان شاهد اعزام مسلمانان به سرزمین وحی در انجام مناسک و عرض ارادت به ساحت قدسی و ملکوتی پیامبر نور و رحمت است و کنگره بزرگ حج از سراسر بلاد عالم بر گرد کعبه معظم شکل خواهد گرفت و بر بام گیتی یکتاپرستی طنین‌انداز خواهد شد. چشمه زلال معرفت جوشیدن خواهد گرفت. ابراهیم بتخانه را در هم خواهد ریخت و اسماعیل به مذبح می‌رود، زمزم فوران می‌کند. سپاه ابرهه در هم کوبیده می‌شود. هاجر سعی، صفا و مروه می‌کند. مشعر آهنگ قیامت سر می‌دهد و منا رزمگاه رمی جمرات در دفع شیاطین است، شیطان بزرگ آمریکا را چه بر سر افتاده است. در هتک حرمت پیامبر مهر و مهربانی، دستان ناپاک در تولید و ساخت فیلم موهن و اسفناک برائت از مسلمانان یا محمد رسول اسلام که در آن به دروغ و کذب در معرفی شخصیت الهی فخر کائنات محمد مصطفی(ص)، ذهن مخاطب را نشانه می‌رود. کارکشتگان و کارشناسان تهی‌مغز و بی‌خاصیت دستگاه جاسوسی سیا و موساد هنوز درنیافته‌اند؟! چراغی را که ایزد برفروزد هر آن کس فوت کند ریشش بسوزد، بهتر آنکه گفت: ریشه‌اش بسوزد. نمی‌دانند آبروی خود می‌برند و زحمت ما می‌دارند. جز تولید میکروب و بیماری در جهان عایدی ندارند و ناخوانده بر سر هر سفره ایجاد مزاحمت می‌کنند. زهی خیال باطل کشورها را مستعمرده و ملل را اجیر خود می‌پندارند؛ غافل از آنکه روزگار ارباب و رعیت در عصر جاهلیت و مبارزه با برده‌داری در عهد رسول‌ا... رخت بربسته است.

محمد(ص) انسان کامل، اسوه حسنه، صلح و دوستی را به ارمغان آورد. توحش، غارت، آوارگی، ضرب و جرح، جنگ و خونریزی محصول ایده و تفکر مثلث شوم سردمداران زر، زور و تزویر است، در خبرها آمده است امروز یکشنبه شانزدهم مهرماه سال یک ۱۳۹۱ هجری شمسی دگربار مردم دارالمؤمنین، دارالعلم و دارالجهاد استان همدان در تجلیل و تکریم از مقام شامخ محمدبن عبدا...(ص) در قالب سپاه محمد(ص) با شعار لبیک یا رسول‌ا... از ساعت ۹ و ۳۰ دقیقه صبح در شهرهای همدان، ملایر، نهاوند، تویسرکان، کبودراهنگ، رزن، بهار، اسدآباد و فامنین با اجتماع پرشکوه و راهپیمایی در مسیرهای تعیین شده صلابت و ابهت خود را در دفاع از حریم نبوی به نمایش خواهند گذاشت. قشرهای مردم، اساتید، روحانیون و طلاب حوزه علمیه، دانشگاهیان، دانشجویان، فرهنگیان، دانش‌آموزان، هیأت مذهبی، اصناف، بازاریان، بسیجیان، خانواده‌های شاهد و ایثارگران در شهر همدان از ساعت ۹ و ۳۰ دقیقه با تجمع در میدان امامزاده عبدا... در مسیر خیابان باباطاهر، میدان امام مقابل بقعه متبرکه شاهزاده حسین عموی بزرگوار آقا امام زمان(عج) بنا به دعوت نماینده معزز ولی فقیه در استان راهپیمایی خواهند کرد. صد البته مردم استان همدان در طول تاریخ فهم اعتقادی و سیاسی خود را در گسترش فرهنگ اسلام ناب محمدی(ص) و عمل به سیره نبوی(ص) به اثبات رسانده‌اند و امروز نیز دنیا شاهد حضور گسترده سپاه محمد(ص) و با صفای مردم این دیار در عشق به رسول‌ا... و خاندان مطهرش خواهد بود. تا کور شود هر آنکه در او غش باشد.

تعادل در بازار توسط اصناف ایجاد می‌شود

همدان‌پیام: رئیس مجمع امور صنفی ملایر از فعالیت ۳۶ اتحادیه صنفی در سطح شهرستان ملایر خبر داد و گفت: اصناف با تعامل‌بخشی در سطح بازار می‌توانند در روند تعادل نقش بسزایی ایفا کنند.

احمد تیموری در همایش اصناف و پلیس در این شهرستان، اصناف را یکی از تشکلات مهم و ضروری در کشور خواند و اظهار داشت: تعامل اصناف با پلیس بسیار خوب و رضایت‌بخش بوده و این تعامل در پایداری و امنیت صنوف و مجامع امور صنفی مؤثر است.

به گزارش ایسنا، وی به فعالیت‌های مجمع امور صنفی شهرستان ملایر اشاره و عنوان کرد: در حال حاضر ۳۶ اتحادیه مجمع امور صنفی در شهرستان ملایر فعال است که در این راستا یک مجمع امور صنفی و چهار دفتر نیز در بخش‌های شهرستان فعالیت دارند.

آغاز برخورد با خرید و فروش غیر قانونی ارز

همدان‌پیام: معاون ستاد مبارزه با قاچاق کالا و ارز با تأکید بر غیر قانونی بودن خرید و فروش ارز خارج از شبکه بانکی و صرافی‌های مجاز، برابر قانون مبارزه با پولشویی، گفت: اقدامات ستاد در بخش پیشگیری و مقابله با خرید و فروش غیر قانونی ارز با همکاری دستگاه‌های عضو آغاز شد. مهدی ابویی، معاون پیشگیری و هماهنگی سازمان‌ها و استان‌های ستاد مرکزی مبارزه با قاچاق کالا و ارز، در حاشیه کارگروه ویژه پیشگیری و مقابله با خرید و فروش ارز غیر مجاز در ستاد مرکزی قاچاق کالا و ارز در گفت‌وگو با ایسنا، افزود: بر اساس قانون مبارزه با قاچاق کالا و ارز، وزارت اطلاعات مسئول امر مبارزه با قاچاق ارز بوده و ناجا نیز در مورد خرید و فروش غیر قانونی ارز اقدام می‌کند.

وی همچنین از ابلاغ دستورالعمل پیشگیری و مبارزه با قاچاق کالا و ارز خبر داد که بر اساس آن عملیات تمامی صرافی‌های مجاز از طریق سیستم نرم‌افزاری کنترل و با ساماندهی صرافی‌ها از فعالیت واحدهای غیرمجاز جلوگیری می‌شود.

تعرفه صفر درصد واردات کاغذ روزنامه ابلاغ شد

همدان‌پیام: با موافقت دولت و در راستای حل مشکل صنعت نشر در کشور، سود بازرگانی کاغذ روزنامه صفر درصد تعیین شد.

به گزارش مهر به نقل از پایگاه اطلاع‌رسانی دولت، هیأت وزیران به استناد اصل ۱۳۸ قانون اساسی تصویب کرد؛ سود بازرگانی کاغذ روزنامه موضوع ردیف تعرفه شماره (۴۸۰۱۰۰۰۰) صفر درصد تعیین می‌شود.

این مصوبه از سوی محمدرضا رحیمی؛ معاون اول رئیس جمهور برای اجرا ابلاغ شده است.

یادآور می‌شود، در پی مشکلات بوجود آمده در خصوص کاغذ و صنعت چاپ، در راستای بازگرداندن آرامش به صنعت چاپ و نشر کارگروه حل مشکل کاغذ با حضور نمایندگانی از وزارت صنعت، معدن و تجارت، بانک مرکزی، تشکل‌ها و مجامع تخصصی این حوزه در وزارت ارشاد تشکیل شد.

خبر

ایجاد خوشه‌های صنفی برای اصناف

همدان‌پیام: مدیرعامل سازمان صنایع کوچک و شهرک‌های صنعتی ایران با اشاره به اینکه بیش از ۱۷ درصد ازکل تولید ناخالص داخلی کشور را اصناف تأمین می‌کنند، از ایجاد خوشه‌های صنفی با هدف تضمین بازار فروش محصولات اصناف خبرداد.

به گزارش ایرنا، فخرا... مولایی با بیان اینکه اصناف با دو میلیون واحد صنفی و بیش از ۶ میلیون نفر جمعیت شاغل، بزرگترین تشکل اقتصادی در کشور محسوب می‌شود، بیان کرد: با استقرار صنوف تولیدی در شهرک‌های صنعتی، واحدهای صنفی از منابع طرح نوسازی صنایع و کمک‌های فنی و اعتباری بهره‌مند خواهند شد.

مدیرعامل سازمان صنایع کوچک و شهرک‌های صنعتی ایران در ادامه معافیت از قوانین شهرداری، کمک به مشکلات محیط زیستی اصناف آلاینده همچنین ارتقای صنوف به صنعت را از دیگر مزایای استقرار صنوف تولیدی در شهرک‌ها و نواحی صنعتی کشور برشمرد و گفت: به رغم تمام حمایت‌هایی که دولت از فعالان صنفی داشته، تاکنون زمینه مساعدی برای فعال کردن تمامی ظرفیت‌های تولیدی و توزیعی حوزه اصناف به وجود نیامده که این موضوع به نوعی ناشی از پراکندگی در حوزه اصناف است. مولایی معتقد است: با یکپارچه شدن سیاست‌گذاری‌ها در حوزه تولید و تجارت و تشکیل زنجیره تأمین تا توزیع، نوعی هم‌افزایی و تعالی متقابل بین صنوف تولیدی و توزیعی با یکدیگر و بین صنف و صنعت ایجاد می‌شود که این هم‌افزایی در نهایت با به وجود آوردن یک بازار پایدار و مطمئن، تأمین حقوق مصرف‌کننده را در پی دارد. مولایی با اشاره به اینکه تجمیع صنوف تولیدی در قالب شهرک‌های صنعتی بزرگترین مشکل در زمینه آمار واحدهای صنفی و به تبع آن برنامه‌ریزی در جهت توسعه و اتصال به اقتصاد جهانی را برطرف می‌کند، گفت: طرح ساماندهی، ایجاد، تأسیس و راه‌اندازی شهرک‌های صنفی و انتقال صنوف تولیدی به داخل شهرک‌های صنعتی همچنین اختصاص نواحی خاص به صنوف تولیدی در حال بررسی است تا از بین گزینه‌های متعدد بهترین راهکار برای استقرار صنوف تولیدی در شهرک‌های صنعتی انتخاب شود.

به بانک‌ها اجازه خرید و فروش ارز داده شد

همدان‌پیام: بانک مرکزی دستورالعمل اجرایی نحوه خرید و فروش ارز به نرخ مبادله‌ای را به ادارات کل عملیات ارزی شبکه بانکی ابلاغ کرد.

به گزارش ایسنا، به دنبال ایجاد و راه‌اندازی اتاق مبادلات ارزی در سوم مهرماه جاری، تلاش برای نظم بخشیدن به روند مبادلات تجاری و تسهیل امور واردکنندگان آغاز شد. در گام نخست، اتاق در تهران به ارائه خدمات همت گماشت و ارائه خدمات در سایر شهرها به آغاز فاز دوم و تدوین دستورالعمل‌های اجرایی‌لازم محول شد.

با ابلاغ دستورالعمل اجرایی نحوه خرید و فروش ارز به نرخ مبادله‌ای به ادارات کل عملیات ارزی شبکه بانکی و واحدهای تابعه از تاریخ ۹۱/۷/۱۴ دستورالعمل فوق در سراسر کشور اجرایی شده است.

روابط عمومی بانک مرکزی اعلام کرد: در پی تأکید ریاست جمهوری و کمیته ویژه تصمیم‌گیری بازار ارز متشکل از نمایندگان دولت و مجلس شورای اسلامی، بانک‌ها می‌توانند با رعایت موارد ذیل، نسبت به خرید و فروش ارز با نرخ مبادله‌ای برای واردات کالا و خدمات مرتبط با اولویت‌های۲ (به غیر از داروهای انسانی)، ۳، ۴ و ۵ اقدام کنند:

در این دستورالعمل، بانک‌های ملت، کشاورزی، تجارت، سپه، پارسیان و سامان به عنوان بانک عامل و واسطه و سایر بانک‌ها به عنوان بانک عامل محسوب می‌شوند. بانک واسطه هر یک از بانک‌های عامل طبق لیست پیوست شماره(۲) بوده و خرید ارز مربوط (به نرخ مبادله‌ای) صرفاً از طریق بانک‌واسطه تعیین شده امکان‌پذیر خواهد بود.

◣تمام بانک‌های عامل باید نزد بانک‌های واسطه حساب ریالی افتتاح کنند.

نرخ ارز مبادله‌ای به طور روزانه از سوی بانک مرکزی به بانک‌ها اعلام می‌شود و در سایت بانک (بانک مرکزی) برای عموم قابل دسترسی می‌باشد.

تمام متقاضیان ارز به نرخ مبادله‌ای با ارائه اسناد و مدارک لازم از جمله اوراق ثبت سفارش با اولویت‌های یادشده، می‌توانند به شعب ارزی بانک‌های عامل مراجعه نموده و به میزان مبلغ مندرج در ثبت سفارش درخواست خرید ارز نمایند.

خبر

یک میلیون و ۶۶۶ خانه خالی در کشور

همدان‌پیام: وزیر راه و شهرسازی اظهار داشت: بر اساس آمار سرشماری سال ۹۰ تعداد یک میلیون و ۶۶۶ واحد خانه خالی در کشور وجود دارد که ۳۷۲ واحد از آن در تهران است که امیدواریم با دریافت مالیات از خانه‌های خالی این آمار کاهش یابد.

به گفته علی نیکزاد، نظر کمیسیون عمران و اقتصاد مجلس با دریافت مالیات از خانه‌های خالی مثبت است و در تمام دنیا با دریافت مالیات از خانه‌های خالی نگه داشتن این خانه‌ها جلوگیری می‌شود.

به گزارش خانه ملت، وی با اشاره به اینکه ۲۱/۲ میلیون خانوار و ۲۱/۶ میلیون واحد مسکونی در کشور وجود دارد، افزود: تعداد ۴۰۰ هزار واحد مسکونی مازاد بر خانوارها وجود دارد.

وزیر راه و شهرسازی همچنین درباره افزایش قیمت بلیت هواپیما در کشور یادآور شد: ایرلاین‌ها از بنزین لیتری ۲۰۰ تومان استفاده می‌کنند؛ از این رو در حال حاضر قیمت بلیت هواپیما افزایش نخواهد داشت.

آگهی مزایده

در پرونده کلاسه۷۲/۹۱ اجرایی طی رای صادره از شعبه ۲ دادگاه عمومی حقوقی همدان دستور فروش املاک موروثی مرحوم اکبر اسمی خواهان:قمرتاج و نیمتاج هر دو اسمی خوانده: علی و ایران و حسین و بهرام و قاسم و ابوالفضل و سکینه و فاطمه و زهرا و کامران و حسین و اسفندیار همگی اسمی و صفیه مظاهری (وراث مرحوم اکبر اسمی) آدرس ملک: واقع در همدان، شهر مریانج بلوار (کمربندی) امام حسین(ع) که آدرس دقیق برابر کروکی ارائه شده از سوی کارشناس در اختیار خریداران احتمالی قرار خواهد گرفت. یک قطعه باغ مشجر با مساحت ۴۰،۰۰۰ مترمربع دارای اعیانی با متراژ مختلف دارای درختان مثمر با انواع مختلف میوه از قبیل گردو و زردآلو، هلو، آلبالو و... غیرمثمر مختلف با سن‌های مختلف دو باب ساختمان جدید هر یک ۷۰ متر مربع زیر بنا دو باب ساختمان قدیمی هر کدام با مساحت ۱۲ مترمربع زیر بنا دو باب کیلی مخروبه هر کدام ۸ مترمربع ارزش این قطعه با موقفیت استقرار و اعیانی و درختان موجود ۱۴،۵۰۰،۰۰۰،۰۰۰ یک تاکستان (مو) با مساحت ۱۱ بانه (۶۶۰ مترمربع) با در نظر گرفتن اعیانی وجود در ضلع جنوبی امام حسین(ع) ۲۶۴،۰۰۰،۰۰۰ یک باب منزل مسکونی قدیمی تیرچوبی با مساحت ۲۰۰ مترمربع در کوچه شهید آرمند مریانج ۲۴۰،۰۰۰،۰۰۰ اعلام و ارزش سه ملک فوق از املاک موروثی جمعا ۱۵،۰۰۴،۰۰۰،۰۰۰ارزیابی گردیده است قیمت‌ها به ریال است که این اجرا وفق مواد ۹ و ۱۰ آیین‌نامه قانون افراز و فروش املاک مشاع مصوب ۱۳۵۷ نسبت به فروش آن اقدام می‌نماید عملیات اجرایی مزایده به تاریخ ۱۳۹۱/۸/۸ ساعت ۹/۳۰ تا ۱۰ در محل این اجرا برگزار می‌گردد کسانی که مایل به شرکت در مزایده هستند می‌توانند پنج روز قبل از این تاریخ از ملک فوق‌الذکر بازدید نمایند بدیهی است برنده مزایده کسی تلقی می‌گردد که بیشترین قیمت را پیشنهاد نموده و ۱۰ درصد آن را فی‌المجلس و مابقی را ظرف یک ماه تأدیه نماید در غیر این صورت ده درصد واریز شده به نفع دولت ضبط خواهد شد.

دادورز اجرای احکام حقوقی دادگستری همدان– زائری

آگهی مزایده

در پرونده کلاسه ۶۴/۹۱ اجرایی طی رأی صادره از شعبه ۴ محاکم حقوقی دادگستری استان همدان محکوم له: ابوذر آلوش محکوم علیه:حسین بهرامی محکومند ۱۱۴،۴۰۵،۰۰۰ ریال نیم‌عشر دولتی ۱۵،۰۰۰،۰۰۰ لذا با توجه به اینکه محکوم علیه نسبت به برائت ذمه خویش اقدامی نکرده این اجرا به درخواست (مالک ثالث) اقدام به توقیف ۶ دانگ پلاک ثبتی ۲۱ فرعی ۳۱۵۵ اصلی مورد ثبت ۱۱۰۴۶ مزروعی- بیشه‌زار با مالکیت حسین زندی واقع در همدان ضلع جنوبی بلوار سیدجمال‌الدین اسدآبادی مساحت کل زمین ۱۱۴۸۱ مترمربع و معادل ۱۶۰ در ۴۲۹ شعیر مشاع از ۹۶ شعیر ششدانگ می‌باشد مساحت معادل ۴۴/۶ مترمربع لذا در حال حاضر ارزش هر متر مربع ۷۵۰،۰۰۰ ریال شش دانگ ۳۳،۴۵۰،۰۰۰ ریال اعلام گردیده است مبلغ‌ها به ریال است لذا این اجرا به تاریخ ۱۳۹۱/۸/۳ ساعت ۱۱/۳۰ تا ۱۲ اقدام به برگزاری عملیات مزایده جهت تأدیه دین محکوم له می‌نماید ضمناً مزایده در واحد اجرای احکام مدنی دادگستری همدان برگزار می‌گردد. ملک پنج روز قبل از مزایده قابل بازدید می‌باشد بدیهی است برنده مزایده کسی تلقی می‌گردد که بیشترین قیمت پیشنهاد نماید.

دادورز اجرای احکام مدنی دادگستری همدان– زائری

آگهی مناقصه

دهیاری خورونده

در نظر دارد جدول‌گذاری بخشی از روستا را به افراد واجد شرایط واگذار نماید

به اطلاع پیمانکاران واجد شرایط می‌رساند برای دریافت مدارک از تاریخ نشر آگهی به مدت پنج روز به دهیاری مراجعه یا با شماره ۰۹۱۸۸۱۶۵۲۵۸ تماس حاصل فرمایند.

دهیاری خورونده

آگهی مزایده مال غیر منقول پرونده اجرای پرونده کلاسه همدان/۵۲

به موجب پرونده اجرای کلاسه همدان/۵۲ له بانک صنعت و معدن (شعبه همدان) و علیه شرکت بارودآب و خانم لیلا شجاعیان و علی اشرف شجاعیان و حمیدرضا شجاعیان و احسان شجاعیان و حسین شجاعیان و شهره تاج زمانیان و حمزه شجاعیان و اصغر شجاعیان و محمد شجاعیان و نصرت‌ا... و فردوس جهانیان موضوع سند رهنی شماره ۸۴۲۱۷ مورخه ۸۸/۳/۲۷ دفتر اسناد رسمی شماره ده همدان ششدانگ پلاک‌های ۱- ششدانگ پلاک ۱۲۷۸ فرعی از ۱۲۵۳ از سه اصلی به مساحت ۲۹۷ متر ۵۰ سانتی‌متر مربع واقع در بخش دو نهاوند که در دفتر ۳۸ و ۴۹ صفحات ۱۶۲ و ۳۷۷ ملکی آقای نصرت‌ا... جهانیان و خانم فردوس جهانیان ثبت و سند صادر گردیده است به حدود اربعه شمالاً به طول ۱۳ متر دیواریست به خیابان ۱۲ متری جنوباً به طول ۱۰ متر و ۸۰ سانتی‌متر دیواریست به پی پلاک ۱۲۷۹ فرعی شرقاً به طول ۲۵ متر دیواریست به خیابان ۱۲ متری جنوباً به طول ۲۵ متر دیواریست به پی پلاک ۱۲۸۰ فرعی ششدانگ پلاک فوق توسط کارشناس رسمی به مبلغ ۲،۵۲۰،۰۰۰،۰۰۰ ریال (دو میلیارد و پانصد و بیست میلیون ریال) ارزیابی شده است ۲- ششدانگ پلاک ۶ فرعی از ۲ فرعی از ۲ اصلی به مساحت ۱۲۳۵۰متر مربع واقع در بخش سه نهاوند ملکی شرکت بارودآب که در دفتر ۳۱ س صفحه ۴۳ ثبت و سند صادر گردیده است با حدود اربعه‌ی شمالاً به طول ۴۵ متر مرزیست به باقیمانده ۲ فرعی از ۲ اصلی شرقاً به طول ۱۶۰ متر مرزیست به باقیمانده ۲ فرعی از ۲ اصلی جنوباً در سه قسمت اول به طول ۹۰ متر دوم که شرقی است به طول ۸۲ متر هر دو قسمت مرزیست به اراضی مزروعی قشلاق دو اصلی سوم به طول ۵۰ متر به اراضی قشلاق بابا پیره فاصله جاده عبور غرباً در سه قسمت اول به طول ۴۷ متر دوم که تقریبا شمالی است به طول ۵۰ متر سوم به طول ۸۵ متر هر سه قسمت به پلاک ۲ فرعی از ۲ اصلی به انضمام کلیه تأسیسات ومتعلقات به مبلغ ۶،۱۴۳،۹۰۰،۰۰۰ ریال (شش میلیارد و یکصد و چهل و سه میلیون و نهصد هزار ریال) ارزیابی شده است و قطعیت یافته از طریق مزایده حضوری با جمیع متعلقات و ملحقات شرعیه و عرفیه آن به فروش خواهد رسید جلسه مزایده از ساعت ۹ الی ۱۲ روز چهارشنبه مورخ ۱۳۹۱/۸/۳ در محل اجرای ثبت اسناد و املاک نهاوند برگزار می‌گردد مورد مزایده از مبلغ ارزیابی شروع و به بالاترین مبلغ پیشنهادی از سوی خریداران فروخته خواهد شد. کسانی که تمایل به خرید داشته باشند می‌توانند جهت کسب اطلاعات بیشتر و بازدید از محل مورد مزایده در وقت مقرر به اجرای ثبت مراجعه نمایند ضمنا بدیهی‌های مربوط به آب، گاز، برق و نیز بدیهی‌های مالیاتی و شهرداری و سایر هزینه‌های دیگر اعم از حق حراج و نیم‌عشر دولتی بر عهده برنده مزایده می‌باشد بدیهی است چنانچه روز مزایده مصادف با تعطیل غیر مترقبه گردد روز بعد از تعطیلی روز مزایده خواهد بود.

تاریخ انتشار ۹۱/۷/۱۶

شهبازی – رئیس ثبت اسناد و املاک نهاوند

آگهی انتقال شرکت آمانج صنعت کیان با مسئولیت محدود

به موجب نامه شماره ۳۲/الف/۶۰۹۶۱ مورخ ۱۳۸۸/۱۱/۲۷ و به موجب صورتجلسه مجمع عمومی شرکا مورخ ۱۳۸۸/۱۱/۷ مرکز اصلی شرکت آمانج صنعت کیان با مسئولیت محدود به شماره ثبت ۳۳۲۱۰۵ واحد ثبتی تهران به نشانی استان همدان، میدان شریعتی، پلاک ۲۶، ساختمان حوانجی کدپستی ۶۵۱۶۶۶۷۴۵۶ انتقال یافت و در این اداره تحت شماره ۱۰۵۹۵ به ثبت رسیده و در تاریخ ۱۳۹۱/۷/۱۳ از لحاظ امضاء ذیل دفاتر تکمیل گردیده و برای اطلاع عموم آگهی می‌گردد.م الف ۲۵۹۹

اداره ثبت اسناد و املاک شهرستان همدان – واحد ثبتی همدان

آگهی مزایده

در پرونده کلاسه ۹۱۰۳۱۳ اجرایی طی رأی صادره از شعبه - محاکم حقوقی دادگستری استان همدان محکوم علیه: ناصرزارع فرزند اسدا... محکوم به انجام تعهد مبنی بر تکمیل و تحویل یک واحد آپارتمان ۱۲۰ مترمربع در طبقه چهارم پلاک ثبتی ۱۰/۸۶۹۰ حومه بخش یک همدان و پرداخت مبلغ ۶۰،۰۰۰،۰۰۰ تومان بابت خسارت تأخیر انجام تعهد و مبلغ ۱،۲۲۰،۹۰۰ تومان هزینه دادرسی در حق محکوم له: محمد بزرگمهر و نیم عشر دولتی لذا با توجه به اینکه محکوم علیه نسبت به تعهد خویش اقدام نکرده لذا پلاک ثبتی ۴/۴۱۶۹ در حومه بخش یک همدان واقع در بلوار ارم مقابل مدرسه تیزهوشان با مساحت ۲۰۰ مترمربع عرصه و ۱۲مترمربع اعیان با کاربری باغات به ارزش ۴۵۰،۰۰۰،۰۰۰ ارزیابی شده است لذا این اجرا به تاریخ ۱۳۹۱/۸/۸ ساعت ۱۰/۳۰ تا ۱۱ اقدام به برگزاری عملیات مزایده جهت تأدیه دین محکوم‌له می‌نماید. ضمناً مزایده در واحد اجرای احکام مدنی دادگستری همدان برگزار می‌گردد. ملک پنج روز قبل از مزایده قابل بازدید می‌باشد بدیهی است برنده مزایده کسی تلقی می‌گردد که بیشترین قیمت پیشنهاد و ده درصد را فی‌المجلس واریز نماید.

دادورز اجرای احکام مدنی دادگستری همدان- زائری

مفقودی

بیمه‌نامه نوین خودرو سمند SX به شماره بیمه ۰۳۰۰۰۴۱۳ به شماره پلاک ۷۳-۷۴۷ن۲۷ به شماره شاسی ۸۳۲۱۰۶۴۱ و شماره موتور ۱۲۴۸۳۰۳۱۹۵۷ به نام سجاد غنی‌پور به شماره شناسنامه ۱۹۲۸ مفقود گردیده و از درجه اعتبار ساقط می‌باشد.

مفقودی

کارت شناسایی آموزش و پرورش ناحیه دو به نام فتحعلی مرادی فرزند حسینعلی به شماره شناسنامه ۲۸ به شماره پرسنلی ۷۸۳۰۲۳۶۲ مفقود گردیده و از درجه اعتبار ساقط می‌باشد.

مفقودی

سند کمپانی کامیون بنزباری مدل ۵۶ به شماره پلاک ۱۸-۲۴۵ع۵۳ به شماره موتور ۱۰۰۱۷۶۱۸ به شماره شاسی ۱۴۲۷۸۲۱۵ به نام سردارعلی ا...قلی‌ئی به شماره شناسنامه ۱۷۴۳ مفقود گردیده و از درجه اعتبار ساقط می‌باشد.

www.HamedanPayam.com

رضا طلایی:

گل نفت کاملا مردود بود

همدان‌پیام: سرمربی تیم فوتبال الوند همدان پس از تساوی تیمش مقابل نفت گفت: بازی خوبی ارائه دادیم مستحق پیروزی بودیم و اگر از فرصت‌ها استفاده می‌کردیم تیم پیروز میدان بودیم؛ ضمن آنکه گل تیم نفت کاملا مردود بود و بازیکنان حریف روی دروازه‌بان مرتکب خطا شدند که از چشمان داور دورماند.

رضا طلایی‌منش افزود: بازی خوبی ارائه دادیم ما دو نیمه متفاوت داشتیم. در نیمه اول بیشتر حریف را ارزیابی کردیم اما در نیمه دوم نبض بازی را در دست گرفتیم و به گفته فوتبال‌دوستان، فوتبالی فراتر از فوتبال لیگ یک ارائه دادیم و می‌توانستیم برنده میدان باشیم اما فرصت‌ها را از دست دادیم ضمن آنکه سوت‌های مکرر داور نیز در ناکامی ما تأثیر داشت.

وی گفت: از بازی بازیکنانم راضی هستم آنها خیلی خوب تاکتیک‌های گفته شده را پیاده کردند و این بازی تجربه خوبی برای ما بود ان‌شاءا... در بازی‌های آینده جبران خواهیم کرد.

طلایی از تیم نفت نیز به نیکی یاد کرد و گفت: مسجدسلیمان مهد فوتبال است و تجربه بالایی در لیگ‌های کشور دارد و از بازیکنان خوبی بهره‌مند بود اما در کل برتری بازی از آن ما بود و ما می‌توانستیم برنده میدان باشیم و ان‌شاءا... در هفته آینده و مقابل شهرداری اراک جبران می‌کنیم.

لیگ برتر فوتبال بانوان

توقف پاس همدان مقابل ویژن فارس

همدان‌پیام: هفته پنجم لیگ برتر فوتبال بانوان با برگزاری ۵ دیدار پیگیری شد. در این دیدارها شهرداری بم، دلوار کشتی، استقلال و ملوان حریفان خود را شکست دادند.

تیم مدعی شهرداری بم مقابل تیم تازه صعود کننده آینده‌سازان میهن قرار گرفت و با دو گل مریم رحیمی با نتیجه ۲ بر یک به برتری رسید. ملوان نیز که هدایت آن را ایراندوست به عهده دارد در بازی مقابل ایلام جشنواره گل راه انداخت و با نتیجه ۸ بر یک پیروز شد. دیدار تیم‌های فولاد نورد کوه سیرجان و کرد کردستان نیز به دلیل حاضر نشدن سیرجانی‌ها برگزار نشد و بانوان پاس همدان برابر اوج نصر فارس در ورزشگاه شهید مفتح به تساوی ۳-۳ رضایت داد. در این بازی گل‌های تیم پاس توسط فریبا ترک در دقیقه ۱۱، نرگس پویان در دقیقه ۸۷ و سارا بختیاری در دقیقه ۹۱ به ثمر رسید و گل‌های اوج نصر در دقایق ۳۷،۶۴ و ۷۸ زده شد.

در جریان این بازی متأسفانه شیوا کولیوند هافبک تیم پاس از ناحیه پا دچار مصدومیت شد و به بیمارستان منتقل گردید، همچنین رقیه شهبازی دیگر بازیکن این تیم از ناحیه فک دچار آسیب‌دیدگی شد که این مسأله سرمربی پاسی‌ها را وادار به تعویض‌های اجباری و در نتیجه رضایت دادن به نتیجه تساوی کرد. در سایر نتایج

دلوار کشتی جنوب ۲ – ۵ سرخپوشان گرگان را مغلوب ساخت و هیات ارومیه ۲۴ – ۴ موفق شد استقلال ایران را با شکست بدرقه کند.

خبر کوتاه

نتایج لیگ دسته دو بسکتبال بانوان کشور اعلام شد

همدان‌پیام: مرحله مقدماتی مسابقات بسکتبال لیگ دسته دوم بانوان کشور جام شهید ناهید فاتحی کرجو در گروه D به میزبانی تیم شهرداری ملایر برگزار شد. در این دور از مسابقات که در سالن سه هزار نفری غدیر ملایر انجام شد با صعود تیم‌های هیات بسکتبال مهدی شهر سمنان و هیات بسکتبال آذربایجان شرقی به کار خود پایان داد.

در این مسابقات پنج تیم هیات بسکتبال مهدی شهر، شهرداری لار، حجاب شیراز، هیات بسکتبال آذربایجان شرقی و شهرداری ملایر به مدت پنج روز با هم به رقابت پرداختند.

در روز پایانی این مسابقات تیم هیات بسکتبال مهدی شهر سمنان با نتیجه ۵۲ بر ۳۶ مقابل شهرداری لار و هیات بسکتبال آذربایجان شرقی مقابل حجاب شیراز با نتیجه ۷۲ بر ۶۱ به پیروزی رسیدند.

گفتنی است، دو تیم هیات بسکتبال مهدی شهر سمنان و هیات بسکتبال آذربایجان شرقی به لیگ دسته دو بسکتبال بانوان، گروه صعود کردند.

مسابقات بوکس انتخابی بزرگسالان استان

همدان‌پیام: مسابقات بوکس بزرگسالان انتخابی استان با حضور ۲۶ ورزشکار از شهرستان در خانه بوکس همدان برگزار شد که در پایان در وزن ۴۹ کیلوگرم میثم صادقی از همدان، در ۵۲ کیلوگرم علیرضا یارمطاقلو از همدان، در ۵۶ کیلوگرم پیمان احدیان از ملایر، در ۶۰ کیلوگرم صادق ترابیان از اسدآباد، در وزن ۶۴ کیلوگرم مصطفی قاضی‌خانی از همدان، در ۶۹ کیلوگرم حسین صابری از همدان، در وزن ۷۵ کیلوگرم حمیدرضا رضایی از همدان و در ۹۱ کیلوگرم مجید سبزی از ملایر نفرات برتر شدند.

یک برد و یک شکست برای تیم همدان

همدان‌پیام: در هفته نخست از دور رفت لیگ برتر کاراته بانوان که در سالن شهید کبکانیان تهران برگزار شد، تیم شهرداری همدان در گروه دو یک برد و یک باخت بدست آورد.

در گروه دوم مقاومت بسیج دو پیروزی مقابل تیم‌های استان قم و شهرداری شهدای همدان بدست آورد و صدرنشین این گروه شد. شهرداری شهدای همدان در دومین دیدار خود و در غیاب هیات کاراته خراسان رضوی با نتیجه ۲۹ بر صفر پیروز شد.

در جدول رده‌بندی پس از تیم مقاومت بسیج، مناطق نفت‌خیز جنوب در مکان دوم ایستاد، هیات کاراته مرکزی در رده سوم قرار گرفت، تیم‌های شهرداری شهدای همدان، هیات کاراته خراسان رضوی و استان قم در مکان‌های چهارم تا ششم جای گرفتند.

در هفته چهارم لیگ یک رقم خورد

شکست پاس، توقف الوند و ناکامی مدعیان

سلیمان رحیمی

همدان‌پیام: رقابت‌های لیگ دسته اول قهرمانی باشگاه‌های کشور جام آزادگان با انجام ۱۴ بازی هفته چهارم خود را پشت سر گذاشت.

در این هفته، رقابت‌ها همراه با اتفاقات جالبی بود. توقف الوند همدان مقابل نفت مسجد سلیمان، شکست پاس در مصاف با ایران‌جوان بوشهر، ناکامی دیگر مدعیان در دقایق پایانی و بدبیاری‌های تیم‌های تبریزی ماشین‌سازی و شهرداری از جمله اتفاقات هفته چهارم بود.

در گروه اول و در حساس‌ترین بازی دو تیم مدعی و صدرنشین لیگ در ورزشگاه قدس همدان به مصاف هم رفتند. الوند همدان که برای اولین بار حضور در لیگ دسته اول را تجربه می‌کند و شروع خوبی داشته است این هفته میزبان دیگر صدرنشین لیگ نفت مسجد سلیمان بود. الوند که در این بازی باز هم چند بازیکن مصدوم و محروم را به همراه داشت بدون بازیکن تأثیرگذار خود محمدابراهیم خسروی به مصاف حریف رفت. نفتی‌ها که با خود حدود یکصد تماشاگر تیفوسی را به همدان آورده بودند در سر سودای صدرنشینی داشتند. الوند نیز که برای بازی‌های خانگی حسابی ویژه باز کرده با حمایت هواداران خود به قصد پیروزی قدم به میدان گذاشت.

طلایی تیم خود را با ترکیب هادی زرین ساعد، ایرج لطفی، میلاد احمدی، احمد سعیدی، مصطفی مهدوی‌کیا، هادی بلوری، علیرضا شاهسوند (محسن خدابنده‌لو ۵۰) آرمین طلایی‌منش، سیدجمال معصومی، مهدی رفیعی، (علی‌اصغر عاشوری ۵۳) و حمید گلزاری (ایمان رضایی ۸۳) به میدان فرستاد. پس از گذشت ۴ هفته ایرج لطفی در ترکیب اصلی تیم جای گرفت و کاپیتان خدابنده‌لو از روی نیمکت بازی هم تیمی‌های خود را نظاره کرد تا سیدجمال معصومی کاپیتان الوند شود. بازی دو تیم در نیمه اول چنگی به دل نزد و دو تیم فوتبال محتاطانه‌ای را به نمایش گذاشتند. الوند در این تیم کمتر از انتظار ظاهر شد و بیشتر به ارزیابی حریف پرداخت. بازی نه چندان خوب الوندی‌ها به نفتی‌ها جسارت داد تا حملاتی را روی دروازه الوند داشته باشند و در یکی از این حملات و از نقطه کرنر به گل برتری دست یافتند. ضربه کرنر یاران نفتی را زرین ساعد تکمیل کرد تا حسین مالکی در درون شش قدم با یک ضربه سر گل برتری نفت را به ثمر رساند؛ هرچند الوندی‌ها اعتقاد داشتند روی دروازه‌بان خطا شده است.

پس از این گل الوندی‌ها کمی به خود آمدند و تلاش کردند تا بازی را به تساوی بکشند اما تلاش آنها نتیجه‌ای نداد و نیمه اول با برتری نفتی‌ها به پایان رسید.

با شروع نیمه دوم طلایی دست به دو تعویض در تیم زد و خدابنده‌لو و عاشوری را جایگزین شاهسوند و رفیعی کرد. حضور این دو بازیکن جان تازه‌ای به الوند داد و این تیم با حملات فراوان حریف را در منگنه قرار داد. فرارهای خدابنده‌لو از راست و زیرکی و تیزهوشی عاشوری بهترین گل‌زن فصل قبل الوند باعث شد تا مدافعان حریف فشار زیادی را تحمل کنند و هر لحظه بیم فروپاشی دروازه خود را داشتند. عاشوری هنوز دقایقی از ورودش نگذشته بود که درون محوطه جریمه سرنگون شد اما داور وی را به دلیل تمارض با یک کارت زرد جریمه کرد تا آه از نهاد نیکمت‌نشینان الوند برآید. در این دیدار که صوفی رئیس هیأت، خجسته نماینده مردم و فامنین و همدان در مجلس و افتخاری مدیر کل ورزش و جوانان از نزدیک شاهد تلاش الوندی‌ها بودند؛ سرانجام حملات دامنه‌دار شاگردان طلایی به بار نشست.

حمید گلزاری مهاجم الوند در یکی از حملات درون محوطه جریمه پا به توپ شد که با خطای عبدی‌زاده سرنگون گردید و این بار داور این خطا را پنالتی تشخیص داد و در سوت خود دمید تا علی‌اصغر عاشوری از نقطه پنالتی گل تساوی را برخلاف حرکت دروازه‌بان نفت به ثمر برساند.

پس از این گل تیم الوند به مدت ۲۰ دقیقه فوتبال روان و با برنامه‌ای ارائه داد. پاس‌های تک ضرب و حرکات بدون اشتباه الوندی‌ها تماشاگران را از تماشای یک فوتبال ناب سیراب کردند. همدانی‌ها مدت‌ها بود که چنین فوتبال جذابی مشاهده نکرده بودند. در این دقایق که نفتی‌ها سرگردان دنبال توپ بودند الوندی‌ها بارها خطرناک ظاهر شدند اما راه به جایی نبردند و فرصت‌های یکی پس از دیگری از دست رفت. در دقیقه ۸۵ بازی الوند تا یکقدمی گلزنی پیش رفت اما سانتر زیبای عاشوری روی سر ایمان رضایی فرود آمد و ضربه سر زیبای وی می‌رفت که در کنج دروازه حریف بنشیند که بهادرانی سنگربان نفت همچون عقاب خیز برداشت و به زحمت توپ را به کرنر فرستاد تا الوند از یک پیروزی مسلم باز بماند و بازی دو تیم یک بر یک مساوی تمام شود، با این تساوی تغییری در جدول به وجود نیامد و نفت و الوند با ۱۰ امتیاز همچنان پیشتاز هستند.

در سایر دیدارها تیم سوم جدول گسترش فولاد مقابل میزبان خود نساجی به تساوی رضایت داد تا فاصله با صدر جدول حفظ شود. سنگ‌آهن بافق یزد با فیروز کریمی در تبریز تیم نگون‌بخت ماشین‌سازی را دو بر یک شکست داد و خود را تا پله چهارم بالا کشید. ماشین‌سازان که روزهای بدی را سپری می‌کنند چهارمین شکست متوالی خود را تجربه کردند تا از هم اکنون نامزد شماره یک سقوط باشند.

استقلال اهواز مقابل میهمان خود اتکای گلستان آتش‌بازی به راه انداخت و با ۴ گل حریف خود را در هم کوبید، مس سرچشمه نیز با تک گل قربانی مقابل داماش ایرانیان به برتری رسید تا خود را به نیمه اول جدول برساند. ابومسلم خراسان که هفته گذشته در مسجد سلیمان شکست سختی خورده بود در خانه دست به کار بزرگی زد و شهرداری اراک یکی از مدعیان را با تک گل هادی اصغری شکست داد و خود را به میانه جدول رساند. گل‌گهر سیرجان نیز با دو گل بال و پر شاهین را قیچی کرد تا شوق پرواز را از شاهین بگیرد. شاهین که در سال گذشته در آسمان لیگ برتر پرواز می‌کرد امسال در لیگ یک بال و پر پرواز ندارد و هر هفته در دام صیادان گیر می‌کند.

در این گروه نفت مسجد سلیمان و الوند همدان با ۱۰ امتیاز صدرنشین هستند و در انتهای جدول ماشین‌سازی تبریز و داماش ایرانیان حال و روز چندان مناسبی ندارند و خطر سقوط را بیش از پیش احساس می‌کنند.

اما در گروه دوم اتفاقات جالبی رقم خورد و مدعیان این گروه در خانه حریفان تن به شکست دادند تا تغییری در جدول رده‌بندی به وجود نیاید.

پاس همدان این هفته میهمان ایران‌جوان بوشهر بود که در واپسین دقایق بازی شکست خورد اما همچنان صدر جدول را حفظ کرد. پاسی‌ها که انگیزه بالایی داشتند در این دیدار فوتبال خوبی به نمایش گذاشتند و به خوبی موفق شدند گرمای بوشهر و تیم حریف را کنترل کنند. بگوویچ در این بازی پاس را با ترکیب جلیل احمدی، حمید فتحی، مجتبی شیری، اویس کردجهان، عباس کاظمیان، محمد میرترابی، محسن ربیع‌خواه، مهرداد رضایی (لفته حمیدی۶۰)، محسن پورحاجی، علی مطوری(۳۸) سجاد خسروی (ابوالقاسم پوراسدا...۶۱) و مهرداد قباخلو به میدان فرستاد. مصدومیت دو بازیکن اصلی پاس وحید علی‌آبادی و سیدمحمد علوی و حضور مرتضی تبریزی در اردوی تیم ملی باعث شد تا تغییراتی در ترکیب تیم صورت بگیرد و پاس بدون سه هافبک تاثیرگذار خود قدم به میدان بگذارد تا سجاد خسروی که محرومیت خود را به پایان رسانده در ترکیب اصلی جای بگیرد. در این دیدار پاس چند فرصت گلزنی به دست آورد اما قدر آنها را ندانست و سرانجام در حالی که دو تیم به تساوی بدون گل رضایت داشتند ارسال یک توپ روی دروازه پاس با ضربه سر تماشایی محمد غلامین مهاجم کهنه‌کار ایران‌جوان همراه شد و جلیل احمدی تسلیم وی شد تا پاس در دقایق پایانی اولین شکست خود را در فصل جاری تجربه کند. در پایان این دیدار تلخی شکست تا حدودی فروکش کرد و وقتی خبر رسید که دیگر مدعیان نیز شکست خورده‌اند اندوه پاسی‌ها رنگ باخت؛ هر چند افسوس این تیم را دو چندان کرد، زیرا در صورت برتری یا تساوی می‌توانستند به تنهایی صدرنشین باشند. شکست راهیان کرمانشاه و استقلال صنعتی باعث شد تا پاس با ۹ امتیاز و تفاضل گل بهتر در صدر جدول باقی بماند. تیم راهیان کرمانشاه پس از ۳ برد متوالی در واپسین دقایق مقابل نیروی زمینی جوان شکست تلخی را تجربه کرد. در این بازی راهیان کرمانشاه در دقیقه ۸۵ از حریف پیش افتاد اما با یک پاتک نیروی زمینی در دقایق پایانی نتیجه را تغییر داد و با دو گل وقت‌های تلف شده شاگردان جواد زرینچه را با اولین باخت آشنا کردند. دیگر تیم مدعی استقلال صنعتی نیز در خانه حریف خود شهرداری یاسوج تن به شکست داد و صدر جدول تغییر پیدا نکرد. در سایر دیدارها شهرداری بندر عباس اولین پیروزی خود را جشن گرفت و با یک گل برق را خاموش کرد تا تیره‌روزی‌های برق با خرید امتیاز نیز تداوم داشته باشد. مس رفسنجان نیز با یک گل یادآوران شلمچه را مغلوب ساخت، فولاد یزد با دو گل سایپا شمال را با شکست بدرقه کرد و بدبیاری‌های شهرداری تبریز با کمالوند تداوم یافت و در اهواز مقابل ملی حفاری دو بر دو متوقف شد.

در گروه دوم پاس، راهیان و استقلال با ۹ امتیاز صدرنشین هستند و تیم‌های حفاری اهواز و برق نیز با یک امتیاز در انتهای جدول کابوس سقوط را احساس می‌کنند.

عکس: همدان پیام

رمضانی: این باخت شوک بزرگی به ما وارد کرد

همدان‌پیام: مدیر عامل باشگاه پاس پس از شکست یک بر صفر تیمش مقابل ایران‌جوان بوشهر به خبرنگار ما، گفت: شکست تلخی را در بوشهر پذیرفتیم اما این شکست شوکی بود به تیم تا از آن درس عبرت بگیرد و پل‌های پیروزی ساخته شود.

عبدالحمید رمضانی که از شکست پاس ناراحت بود، افزود: بازی خوبی انجام ندادیم و دو هفته است که پاس آن نشاط و شادابی را ندارد و فوتبال بدی ارائه می‌کند.

وی افزود: در غیاب سه بازیکن اصلی تیم مرتضی تبریزی، وحید علی‌آبادی و سیدمحمد علوی مقابل ایران‌جوان بازی کردیم و گرما نیز مزید بر علت شد تا نتوانیم به خواسته خود برسیم.

رمضانی ادامه داد: نیمه اول خوب بودیم و برتری نسبی نسبت به حریف داشتیم اما در نیمه دوم میزبان نهایت سود را از میزبانی برد و برای دقایقی بر ما تسلط داشت که موفق شدیم حملات حریف را مهار کنیم.

وی تصریح کرد: در ۱۰ دقیقه پایانی دو تیم با رضایت به تساوی در میانه میدان به توپ ضربه می‌زدند اگر قباخلو قبل از دریافت گل قدر فرصت تک به تک را می‌دانست و گلزنی می‌کرد شرایط به سود ما رقم می‌خورد اما چنین نشد و در ثانیه‌های پایانی گلی را دریافت کردیم.

مدیرعامل پاس افزود: البته اینها همه بهانه است و تیمی که قصد صعود دارد برایش گرما و سرما و تیم‌های بالا و پایین جدول فرق نمی‌کند و باید همه را از دم تیغ بگذراند.

وی یادآور شد: پیش‌بینی من از ۴ بازی ۱۰ امتیاز بود که یک امتیاز کم گرفتیم که امیدوارم در بازی هفته آینده مقابل فولاد یزد جبران کنیم.

رمضانی این باخت را علی‌رغم تلخی خوش یمن دانست و گفت: این شکست باعث شد تا شوکی بر تیم وارد آید و بازیکنان و کادر فنی مابقی بازی‌ها را جدی بگیرند؛ البته با توجه به شکست سایر مدعیان تلخی این باخت کمتر شد ما همچنان در صدر جدول باقی ماندیم.

وی در پایان تساوی الوند مقابل نفت مسجد سلیمان را تبریک گفت و اظهار داشت: شنیده‌ام فوتبال خوبی الوند ارائه داده است که آن را به فال نیک می‌گیرم و این پیروزی را به کادر فنی تبریک گفته و امیدوارم شانه به شانه هم برای صعود به لیگ برتر حرکت کنیم و در هفته‌های آینده هر دو تیم نتایج قابل قبولی بگیرند.

منعم معاون جدید اداره ورزش و جوانان استان

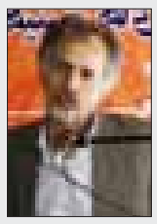

همدان‌پیام: مراسم تودیع و معارفه معاون امور توسعه ورزشی اداره کل ورزش و جوانان استان همدان برگزار شد. مراسم تودیع و معارفه معاون امور توسعه ورزشی اداره کل ورزش و جوانان استان همدان دیروز با حضور سید عبدی افتخاری مدیر کل ورزش و جوانان استان و کارکنان اداره کل برگزار شد.

در این مراسم مدیرکل ورزش و جوانان استان با تقدیر از تلاش‌های ارزنده سید محمد عیوقیان در طول ۳۰ سال خدمت خود در اداره کل گفت: عیوقیان از افراد خوشنام و قوی ورزش استان همدان محسوب می‌شود و در طول ۳۰ سال خدمت خود خدمات ارزنده‌ای در ورزش استان به یادگار گذاشته است و ان‌شاءا... از تجربیات او در قسمت‌های دیگر ورزش استفاده خواهیم کرد.

وی سپس به معرفی معاون جدید پرداخت و گفت: رسول منعم از افراد با تجربه و با سابقه درخشان در ورزش کشور است و در ۴ شهرستان استان نیز سابقه مدیریتی و کاملا به ورزش استان اشراف دارد و در ۴۱ ماه خدمت خود در استان قم خدمات درخشانی از خود به جا گذاشته است. سید محمد عیوقیان معاون امور توسعه ورزشی اداره کل ورزش و جوانان استان همدان که پس از ۳۰ سال حضور در ورزش استان به افتخار بازنشستگی نائل آمد و جای خود را به رسول منعم داد، در این مراسم گفت: در طول ۳۰ سال حضور در ورزش استان اگر موفقیتی حاصل شد اول لطف خدا و بعد فداکاری همکاران و دوستان بوده است.

وی در پایان اظهار داشت: از زحمات تمامی عزیزانی که در این سال‌ها یار و یاور بنده بوده‌اند تا در این عرصه موفق باشم سپاسگزارم و انتخاب شایسته منعم که با هوشمندی مدیر کل ورزش و جوانان استان صورت گرفته است را برای ورزش استان خوش‌یمن می‌دانم.

رسول منعم معاون جدید امور توسعه ورزشی اداره کل ورزش و جوانان استان همدان نیز در این مراسم گفت: همدان پتانسیل عظیمی در زمینه ورزش دارد که در صدد هستیم با حمایت‌های همه جانبه و با شناخت ظرفیت‌ها و پتانسیل‌ها چشم‌انداز روشنی برای ورزش استان ترسیم کنیم.

وی افزود: امیدوارم با کمک اهالی ورزش استان، روسا و نواب رئیس هیات‌های ورزشی، مربیان، داوران و ورزشکاران استان شاهد پیشرفت روزافزون ورزش استان در کشور باشیم.

در پایان این مراسم با حضور مدیرکل ورزش و جوانان از زحمات سید محمد عیوقیان معاون پیشین امور ورزشی تقدیر و رسول منعم به عنوان معاون امور توسعه ورزشی اداره کل ورزش و جوانان استان همدان معرفی شد.

گفتنی است، رسول منعم ۴۵ ساله و اهل شهرستان ملایر می‌باشد و در سوابق مدیریتی وی ریاست ادارات تربیت بدنی شهرستان‌های کبودراهنگ، نهاوند، تویسرکان و ملایر به چشم می‌خورد.

وی همچنین ۴۱ ماه به عنوان معاون امور ورزشی اداره کل ورزش و جوانان استان قم در این استان خدمت نموده است.

آیینه لیگ دسته اول کشور

تابلوی نتایج گروه اول در هفته چهارم

* الوند همدان یک ..... نفت مسجد سلیمان یک
گل‌ها: علی‌اصغر عاشوری (۷۰ پنالتی) برای الوند و حسین مالکی (۳۵) برای نفت
* استقلال اهواز ۴ ..... اتکای گلستان صفر
گل‌ها: احمد دوستان عاشوری (۵۶) فخرالدین شهرویی (۶۸ و ۸۷) و محمد جلیزی (۸۰)
* ماشین‌سازی یک ..... سنگ آهن بافق ۳
گل‌ها: توجید گوجایی (۳۴) برای ماشین‌سازی و شاهین شفیعی (۲۵) فواد آقائی (۶۸) و مرتضی عزیز محمدی (۷۶) برای سنگ آهن
* داماش ایرانیان صفر ..... مس سرچشمه یک
گل: علی قربانی (۷)
* گل‌گهر سیرجان ۲..... شاهین بوشهر یک
گل‌ها: مختار جمعه‌زاده (۱۵)، حمزه مظفری(۷۵) برای گل‌گهر و افشین دانشیان (۵۸) برای شاهین
* نساجی مازندران یک ..... گسترش فولاد تبریز یک
گل‌ها: محمد عباس‌زاده (۵۴) برای نساجی و سعید مهدی‌پور (۲۵) برای گسترش
* ابومسلم خراسان یک ..... شهرداری اراک صفر
گل: هادی اصغری (۴۳)

تابلوی نتایج گروه دوم در هفته چهارم

* ایران جوان بوشهر یک ..... پاس همدان صفر
گل: محمد غلامین (۸۹)
* فولاد یزد ۲ ..... سایپا شمال قائم‌شهر صفر
گل‌ها: حسین رحیمی(۱۱) و محسن زارع‌زاده (۱۶)
* نیروی زمینی ۲ ..... راهیان کرمانشاه یک
گل‌ها: حکیم خزباوی‌پور (۸۵ و ۹۰) برای نیرو و آمبونو آچیله (۸۰) برای راهیان
* ملی حفاری اهواز ۲ ..... شهرداری تبریز ۲
گل‌ها: بهزاد غلامی (۶ و ۴۰) برای ملی حفاری و منصور غریبی گل به خودی(۲۱) و علی یونسی (۵۱) برای شهرداری
* شهرداری یاسوج ۲ ..... استقلال صنعتی خوزستان یک
گل‌ها: اتابک نمازی (۶) و صمد اکبری (۶۵) برای شهرداری و مجید خدابنده‌لو (۴۵) برای استقلال
* شهرداری بندرعباس یک ..... برق شیراز صفر
گل: مسلم محمدزاده (۳۴)
* مس رفسنجان یک ..... یادآوران شلمچه صفر
گل: ریمی باکاری (۳۲)

جدول گلزنان در هفته چهارم

*۴گل: مقداد قباخلو(پاس) فخرالدین شهرویی(استقلال اهواز)
*۳گل: حسین مالکی(نفت)
*۲گل: محسن دلیر (گسترش فولاد)، میلاد جعفری (شهرداری یاسوج) فرزاد ایزد (راهیان)، خسرو پیروزان (ایران جوان)، مجتبی قربانی(شهرداری اراک) حمید بوهمدان(نفت)مصطفی رمضانی(نساجی) حمزه مظفری(گل گهر) قاسم اکبری(اتکا) کاوه مختاری(یادآوران) منصور نعامی(استقلال صنعتی)، هادی اصغری(ابومسلم)، علی یونسی(شهرداری تبریز)، واتابک نمازی(شهرداری یاسوج) افشین دانشیان(شاهین) محسن زارع زاده(فولاد) فواد آقایی(سنگ اهن)حکیم خزباوی(نیروی زمینی)،بهزاد غلامی(ملی حفاری) و محمد عباس زاده(نساجی)

برنامه هفته پنجم- پنجشنبه ۲۰ مهر-ساعت ۱۵

*اتکای گلستان.....داماش ایرانیان- ورزشگاه کریم آباد گرگان
*گسترش فولاد تبریز.....گل گهر سیرجان- ورزشگاه بینان دیزل تبریز
*سنگ آهن بافق یزد.....نساجی مازندران- ورزشگاه شهدا سنگ آهن بافق
*شهرداری اراک.....الوند همدان- ورزشگاه امام خمینی اراک
*مس سرچشمه.....ابومسلم خراسان- ورزشگاه شهید زینلی سرچشمه
*پاس همدان.....فولاد یزد- ورزشگاه قدس همدان
*برق شیراز.....ایران‌جوان بوشهر- ورزشگاه شهید دستغیب شیراز
*سایپا شمال.....ملی حفاری اهواز- ورزشگاه شهدای بابل
*شهرداری تبریز.....نیروی زمینی تهران- ورزشگاه تختی تبریز
*راهیان کرمانشاه.....مس رفسنجان- ورزشگاه آزادی کرمانشاه
* شاهین بوشهر.....استقلال اهواز- ورزشگاه شهید بهشتی بوشهر
*نفت مسجد سلیمان.....ماشین سازی تبریز- ورزشگاه محمدی مسجد سلیمان
*استقلال خوزستان.....شهرداری بندرعباس- ورزشگاه تختی اهواز
* کاوه شلمچه.....شهرداری یاسوج- ورزشگاه کارگران اهواز

جدول رده‌بندی لیگ دسته دوم-گروه A (هفته چهارم)

ردیف	نام تیم	بازی	برد	مساوی	باخت	زده	خورده	تفاضل	امتیاز
۱	نفت مسجد سلیمان	۴	۳	۱	-	۷	۲	+۵	۱۰
۲	الوند همدان	۴	۳	۱	-	۶	۱	+۵	۱۰
۳	گسترش فولاد تبریز	۴	۲	۲	-	۶	۲	+۴	۸
۴	شهرداری اراک	۴	۲	۱	۱	۴	۳	+۱	۷
۵	سنگ آهن بافق یزد	۴	۲	۱	۱	۵	۳	+۲	۷
۶	مس سرچشمه	۴	۲	۱	۱	۳	۲	+۱	۷
۷	ابومسلم خراسان	۴	۲	۱	۱	۳	۳	-	۷
۸	گل گهر سیرجان	۴	۲	-	۲	۴	۴	-	۶
۹	استقلال اهواز	۴	۱	۱	۲	۶	۴	+۲	۴
۱۰	نساجی مازندران	۴	۱	۱	۲	۴	۴	-	۴
۱۱	شاهین بوشهر	۴	۱	۱	۲	۳	۴	-۱	۴
۱۲	اتکای گلستان	۴	۱	-	۳	۲	۸	-۶	۳
۱۳	داماش ایرانیان	۴	-	۱	۳	۳	۶	-۳	۱
۱۴	ماشین سازی تبریز	۴	-	-	۴	۱	۱۱	-۱۰	-

جدول رده‌بندی لیگ دسته دوم-گروه B (هفته چهارم)

ردیف	نام تیم	بازی	برد	مساوی	باخت	زده	خورده	تفاضل	امتیاز
۱	پاس همدان	۴	۳	-	۱	۶	۳	+۳	۹
۲	راهیان کرمانشاه	۴	۳	-	۱	۵	۲	+۳	۹
۳	استقلال‌صنعتی‌اهواز	۴	۳	-	۱	۶	۴	+۲	۹
۴	ایران جوان بوشهر	۴	۲	۱	۲	۵	۳	+۲	۸
۵	شهرداری یاسوج	۴	۲	۱	۱	۷	۵	+۲	۷
۶	فولاد یزد	۴	۲	۱	۲	۷	۴	+۳	۷
۷	نیروی زمینی تهران	۴	۲	-	۲	۵	۳	+۲	۶
۸	یاد آوران شلمچه	۴	۲	-	۲	۳	۵	-۲	۶
۹	مس رفسنجان	۳	۱	۱	۱	۳	۳	-	۴
۱۰	شهرداری بندر عباس	۴	۱	۱	۲	۳	۶	-۳	۴
۱۱	سایپاشمال‌قائم‌شهر	۴	۱	-	۳	۱	۴	-۳	۳
۱۲	شهرداری تبریز	۴	-	۲	۲	۵	۷	-۲	۲
۱۳	ملی حفاری اهواز	۴	-	۱	۳	۴	۷	-۳	۱
۱۴	برق شیراز	۳	-	۱	۲	۲	۶	-۴	۱

روزنامه همدان پیام

یکشنبه ● ۱۶ مهرماه ۱۳۹۱ ● ۱۹ ذی‌القعده ۱۴۳۳ ● ۶ اکتبر ۲۰۱۲
سال هشتم ● شماره ۱۶۱۸

روزنامه صبح استان
اجتماعی، سیاسی، فرهنگی، اقتصادی
صاحب امتیاز و مدیر مسئول:
نصرت ا... طاقی احسن
سردبیر: **یدا... طاقی احسن**
نشانی: **همدان، ابتدای خیابان مهدیه**
روبروی دبیرستان شریعتی، ساختمان پیام
صندوق پستی: ۶۶۶ - ۶۵۱۵۵
تلفن: ۸۲۶۴۴۳۳ (ویژه) سردبیر: ۰۹۱۸۳۱۵۱۴۳۷
نمابر: ۸۲۸۵۰۴۸ آگهی: ۸۲۶۴۴۳۳
لیتوگرافی و چاپ: **پیام رسانه** (۸۲۷۴۰۸۲ - ۰۸۱۱)

پیام تاریخ تمدن و فرهنگ مادستان

اوقات شرعی

اذان ظهر	۱۲:۰۴
غروب خورشید	۱۷:۵۲
اذان مغرب	۱۸:۰۹
نیمه شب شرعی	۲۳:۲۳
اذان صبح فردا	۴:۵۴
طلوع خورشید فردا	۶:۱۶

آب و هوا

پیش‌بینی وضع هوا:
صاف تا نیمه ابری

	همدان	ملایر	تویسرکان	نهاوند	کبودرآهنگ	رزن	فامنین	قهاوند	اسدآباد	بهار
▲	۲۶	۲۷	۲۶	۲۸	۲۷	۲۵	۲۷	۲۶	۲۶	۲۷
▼	۵	۸	۱۰	۹	۷	۷	۷	۸	۴	۵
▦	۳۵	۳۵	۳۰	۳۰	۳۵	۵۵	۳۵	۳۵	۳۵	۳۵

حکمت

کار به انسان تجربه می‌آموزد

امام حسین (ع)

پایگاه اینترنتی..... **www.Hamedanpayam.com**
ارتباط با روزنامه..... **info@Hamedanpayam.com**
Hamedanpeyam@yahoo.com.....
ارتباط با مدیرمسئول..... **modir@Hamedanpayam.com**
ارتباط با سردبیر..... **sardabir@Hamedanpayam.com**
سرویس آگهی..... **agahi@hamedanpayam.com**
سرویس اشتراک..... **eshterak@hamedanpayam.com**
چاپخانه پیام رسانه..... **litohoma@yahoo.com**
chap@hamedanpayam.com.....
سامانه پیامک..... **۱۰۰۰۶۰۶۶**

شیب آخر

شادی اپیدمیک

خانم! آقا! به جای اینکه شب و روز حرص بخورید و دائم تکرار کنید: "اگه پولی رو که بی‌خود و بی‌جهت توی بانک گذاشته‌ام، برمی‌داشتم و می‌بردم جزیره قناری خرجش می‌کردم"، بیایید و به موارد زیر فکر کنید، تا نیمه پر لیوان را ببینید و دنیا به روی‌تان لبخند ملیح بزنند:

۱- اگر پول‌تان را زبانم لال به چیز دیگری تبدیل کرده بودید، الآن با تدابیر بانک مرکزی و مرکز مبادلات ارزی و سایر مراکز مسئول و غیر مسئول، دست و دلتان می‌لرزید که عن‌قریب با سقوط ارزش طلا و دلار، سرمایه‌تان بر باد می‌رود، در حالی که حالا با شنیدن وعده‌ها و برنامه‌ها، مدام قند توی دلتان آب می‌شود و زندگی به رویتان لبخند می‌زند.

۲- اگر پول‌تان را تبدیل کرده بودید، مدام نگران گم شدن و دزدیده شدنش بودید، ولی الآن خیال‌تان راحت است که اگر بلایی هم بر سر پول‌تان بیاید، خیلی چیزی را از دست نداده‌اید.

۳-اگر پول‌تان را تبدیل کرده بودید، به جای فکر کردن به مسائل مهم زندگی بشری، مدام در حال بررسی میزان بالا رفتن ارزش جیفه ناچیز دنیوی‌تان بودید، ولی الآن به شیوه دیوجانس‌گونه‌ای، خیال‌تان راحت است و حس می‌کنید آب از سرتان گذشته و باکی ندارید.

۴- اگر پول‌تان را تبدیل کرده بودید، برای مصرف آن مدام دست و دلتان می‌لرزید و سر و همسر مظلومتان را برای مصرف کمتر آن تحت فشار قرار می‌دادید، ولی در حال حاضر اصرار دارید که پول‌تان را هر چه زودتر خرج کنید و به میخ طویله و آفتابه لگن و اجناس دیگر (بسته به توان و کشش ستون فقرات و مهره‌های کمرتان) تبدیلش کنید و کانون گرم خانواده را از این همه ولخرجی به نقطه جوش برسانید...

...و فواید بی‌شمار دیگر...

رؤیا صدر- ایسنا

خبر

نخستین سمینار استفاده از نرم‌افزار جامع جدید کتابخانه‌های کشور در همدان

همدان‌پیام: نخستین سمینار آموزشی توجیهی سامانه جدید مدیریت اطلاعات کتابخانه‌های عمومی با عنوان «پیام مشرق» روز شنبه در محل آمفی تئاتر کتابخانه فرهنگیان شهر همدان برگزار شد.

مدیرکل کتابخانه‌های عمومی استان همدان در این سمینار با اشاره به روند سریع و رو به رشد، گفت: در دنیای مدرن لزوم بازنگری و آموزش مداوم ضمن خدمت برای کارکنان کتابخانه‌های عمومی برای به‌روز بودن و افزایش کارایی در ارائه خدمات بهتر به اعضا موضوعی ضروری است.

ارشاد استعدادی افزود: اکنون که با رشد و گسترش کیفی و کمی کتابخانه‌های عمومی در کشور روبه رو هستیم و در خصوص ارتقای فرهنگ مطالعه نیز قدم‌های ارزشمندی برداشته شده است، ضرورت استفاده از نرم‌افزار جامع و کامل‌تری نیز به منظور ارائه خدمات بهتر و مطلوب بیشتر احساس می‌شود.

وی تصریح کرد: با راه‌اندازی سامانه جدید مدیریت کتابخانه‌های عمومی با عنوان «پیام مشرق» بخش اعظم این نیاز مرتفع خواهد شد.

به گزارش روابط عمومی اداره کل کتابخانه‌های عمومی استان همدان، محمد سلیمی کارشناس مسئول فناوری اطلاعات اداره کل کتابخانه‌های عمومی استان نیز با بیان این که هم اکنون ۴۶ باب از کتابخانه‌های عمومی استان به این سامانه مجهز شده است، بیان داشت: از اولویت‌های کاری واحد فناوری اطلاعات اداره تجهیز و راه‌اندازی سریع این نرم‌افزار با همکاری امور کتابخانه‌های نهاد در سایر کتابخانه‌های عمومی استان است که به زودی صورت خواهد گرفت.

طلا و ارز

به دلیل مشخص نبودن نرخ ارز دیروز ۱۵ مهرماه درج قیمت هیچ‌یک از مسکوکات و ارزها از منابع رسمی اعلام نشد

سینما و تئاتر

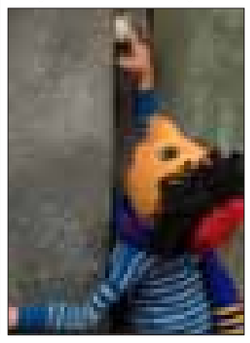

سینما

قدس:
سالن شماره یک: **کلاه قرمزی و بچه ننه**
سالن شماره دو: **به هدف شلیک کن**
کانون پرورش فکری: **همه چی آرومه**
بهمن ملایر: **کلاه قرمزی و بچه ننه**
اندیشه نهاوند: ---

تئاتر

تالار فجر: -

The Message Of Madestan's History & Civilization & Culture

farhang@hamedanpayam.com

کاریکاتور

بدون شرح...!
طرح :فارس - رسول آذرگون

صندلی داغ

عقیقی روان؛ فرمانده هوانیروز دفاع مقدس

همدان‌پیام: امیر سرتیپ دوم خلبان مجید عقیقی‌روان یکی از دلاوران شکاری کبری که دوره‌ای نیز به فرماندهی هوانیروز رسید متولد روستای سلطان‌آباد از توابع شهرستان رزن است. تحصیلات ابتدایی را در سلطان‌آباد و دبیرستان را در مدرسه امیرکبیر همدان به اتمام رسانده است.

حین خدمت سربازی مدرک کارشناسی را در رشته زبان خارجه گرفت.

در سال ۱۳۵۲ در ارتش استخدام شد. ۸۴ ماه در جبهه حضور داشت. عقیقی روان با اخذ مدرک دیپلم در سال ۵۲ در هوانیروز استخدام شد و ۴ سال دوره آموزشی را گذراند و سال ۵۶ فارغ‌التحصیل شد و در اصفهان به عنوان استاد خلبان هلیکوپتر کبری مشغول به کار شد.

با شروع جنگ از اصفهان به کرمانشاه منتقل شد و ۱۰ سال در آنجا خدمت کرد و همرزم شهیدان شیرودی، شمشادیان، وطن پور و کشوری بود. بعد از ۱۰ سال از کرمانشاه به مرکز آموزش خلبان هوانیروز در اصفهان منتقل شد و در آنجا به عنوان فرمانده دانشکده خلبانی مشغول به فعالیت شد که ۶ سال فرمانده این مرکز باقی ماند تا اینکه به تهران منتقل شد و به مدت ۶ سال فرمانده هوانیروز کشور شد و پس از آن بازنشسته شد.

او که امروز پدر ۴ فرزند است در طول فعالیت چندین ساله خود چند بار مورد اصابت موشک قرار گرفت. امروز بعد از سال‌ها خدمت وارد بخش خصوصی شده و در یک مرکز خدمات هلیکوپتر مشغول به فعالیت است و هنوز هم بعد از گذشت سال‌ها باز هم پرواز می‌کند.

خاطرات روزهای انقلاب از زبان آنها که مستقیم و بدون واسطه در متن رویدادها حضور داشتند، بی‌گمان جزو اسنادی است که برای نسل جوان امروز و نسل‌های آینده منابعی است برای درک واقعی آنچه در آن روزها گذشت و حفظ و نگهداری آنها از وظایف امروز ماست. امیرسرتیپ مجید عقیقی‌روان فرمانده هوانیروز، کسی است که با حضور مستقیم و بدون واسطه خاطراتی شنیدنی از آن روزها دارد.

عقیقی‌روان کسی است که سکوی هدایت هوانیروز را بدست گرفت و خالصانه برای ارتقا و افزایش کارایی هوانیروز زخمی پس از جنگ، زحمات و مشقات فراوانی را متحمل شد.

کسی که خلبانی هلیکوپتر کبرای بزرگترین عملیات جستجو و نجات قرن به لیدری شهید سرلشکر خلبان احمد پیشگاه هادیان را به عهده داشت و با دلاوری او و گروهش، خلبانان فانتوم را در ۳۵ مایل در دل نیروهای دشمن بیرون کشیده و نجات دادند. قهرمانی که در عملیاتی ضد نیروهای عراقی، جلوی چشمانش در آسمان، عزیزترین دوست و یارش، حسین فرزانه به شهادت رسید.

عقیقی‌روان در خصوص شهادت حسین فرزانه و تنها چیزی که از او برایش باقی ماند، می‌گوید: بعد از اینکه مورد اصابت گلوله قرار گرفتیم حسین تیر خورد و با مشقت فرود آمده و او را به بیمارستان رساندم اما حسین دیگر نبود.

وقتی جنازه حسین را با تخت چرخ‌دار از اتاق خارج کردند و قبل از آن که به سردخانه ببرند یک نفر محتویات جیبش را خالی کرده و به من داد. این تنها چیزی بود که در مقابل حسین باید به خانواده‌اش می‌دادم نمی‌دانستم باید چکار کنم؟ بهترین رفیقم را از دست داده و یک پلاستیک وسایل شخصی گرفته بودم. چه معامله نابرابری! پس از مدتی گریه سرانجام نیروی تعقل بر احساسم فائق آمد به یاد مأموریت‌ها و رسالت‌های خود افتادم و برای پرواز به پایگاه به طرف بالگرد رفتم. در محوطه بیمارستان زن و بچه مردم جمع شده بودند و شیون می‌کردند. آنها خانواده مجروحان و شهدای عملیات اخیر بودند، من هم با نگاهی اشک‌آلود سوار بالگرد شده و به طرف پایگاه به پرواز درآمدم. پس از شهادت حسین یکه و تنها به پرواز ادامه می‌دادم و این اولین باری بود که مزه تلخ تنهایی و بی‌یاوری را می‌چشیدم و این تنهایی پس از سال‌ها هنوز مرا آزار می‌دهد. آن روز وقتی پیکر مطهر حسین را به سردخانه می‌بردند، گفتم: حسین عزیز خداحافظ! حسین عزیز! به خون پاکت سوگند می‌خورم که راهی را که با هم شروع کرده بودیم ادامه بدهیم و انتقام تو و سایر عزیزان را از دشمن بعثی بگیریم. مطمئن باش با فعالیت بیش از پیش روح تو را شاد خواهم کرد.

اما عقیقی‌روان از روزهای آخر رژیم پهلوی و پیروزی انقلاب اسلامی هم می‌گوید: آن روزها، روزهای خیلی سختی بود. حضرت امام تشریف آورده بودند و ما می‌ترسیدیم که دستور بیاید و اقدامی علیه ایشان انجام شود. سه، چهار روز آخر نگذاشتند ما از پادگان خارج شویم و دستور داده شده بود که ۲۴ ساعته در یگان‌های خودمان باشیم.

روز ۲۲بهمن که شد، شیرازه کار از هم پاشیده شده بود و ارتش از دست طاغوتی‌ها در رفته بود. یادم هست که خودم لباس پرواز را در آوردم و گذاشتم توی آسایشگاه و لباس شخصی پوشیدم. روز ۲۲بهمن با کمک بچه‌های داخل پادگان و تلاش مردمی که بیرون بودند، پادگان و اسلحه‌ها دست مردم افتاد. این اتفاق که افتاد دستور دادند به اصفهان برگردیم و بدین ترتیب مأموریت ۸۳ روزه ما به خاتمه رسید.

وی در خصوص نحوه توزیع اعلامیه‌های امام در پادگان‌ها می‌گوید: برادری دارم به نام جهانگیر، یادم می‌آید که آن زمان پیش من در اصفهان درس می‌خواند. اعلامیه‌ها را از مدرسه می‌آورد. من می‌خواندم و پنهانی می‌بردم. پادگان نزدیک‌ترین و مطمئن‌ترین فردی که می‌شناختم، پیدا می‌کردم و اعلامیه را به دستش می‌دادم و بعد از طرف او هم به شخص دیگر و همین طور این اعلامیه‌ها در سطح پادگان دست به دست می‌گشت.

عقیقی‌روان از نحوه کار هوانیروز توسط آمریکایی‌ها می‌گوید: در بخش فنی که شناختی ندارم داشتند به بچه‌ها آموزش می‌دادند ولی چند استادی که من داشتم در انفرادی کارشان بد نبود. معلمی داشتیم به نام مستر استز که سرهنگ بازنشسته‌ای بود که با عینک ته استکانیش آمده بود و به ما آموزش می‌داد. این مستر استز در ویتنام هم جنگیده بود. در بعضی مسائل وقتی می‌نشستیم و صحبت‌هایش را می‌شنیدیم، متوجه می‌شدیم که نمی‌خواستند به آن زودی کار را به ایرانی‌ها بسپارند. در بین خودشان نمی‌دانم به چه دلیل، ولی با هم رقابت می‌کردند و چیزی از آموزش‌ها کم نمی‌کردند. یادم می‌آید یک مستر ماتی استاد کبرای من بود. خودش استاد کاراته بود و در شهر کلاس تشکیل داده بود. بین این استاد و استادهای دیگر در زمینه نشان دادن کار خودشان رقابت بود. جالب است بدانید که اینها از صدای ا... اکبر وحشت داشتند و می‌ترسیدند. معلم زبانی داشتیم یک روز موقع تظاهرات خیابانی مردم که ا... اکبر می‌گفتند من را با اسم کوچک صدا زد که مجید اینها چی می‌گویند: گفتم اینها با شما کاری ندارند، اینها با شاه جنگ دارند، خودت هم که انقلابی هستی. می‌گفت: نه. توی اینها بی‌سواد هم بود. مثلاً در دوره استاد خلبانی من کسی که سلاح درس می‌داد، آدم بی‌سوادی بود.

خبر

در آستانه برگزاری جشنواره تئاتر کودک اعلام شد

جشنواره بیستم در همدان کاملا بومی خواهد بود

همدان‌پیام: در نشست خبری دیروز ۱۵ مهرماه مدیر اداره کل هنرهای نمایشی و دبیر جشنواره تئاتر کودک و نوجوان همدان، مسئولان از ثبت جهانی این جشنواره ابراز خرسندی کردند و از بستن تفاهم‌نامه‌ای با وزارت آموزش و پرورش خبر دادند.

اما از نکات مهم جشنواره برگزاری بومی جشنواره در سال آینده بود که دبیر جشنوار مطرح کرد. شهرام کرمی گفت: جشنواره تئاتر کودک و نوجوان باید به صورت بومی در همدان برگزار شود.

وی ابراز امیدواری کرد جشنواره تئاتر کودک و نوجوان به صورت بومی برگزار شود و بیان داشت: آمادگی قبول مسئولیت دوره بعد را ندارم، زیرا در این راستا باید فشار کار زیادی را تحمل کنم. باید جشنواره را در همدان بومی کنیم تا همدان خاستگاه و محل برای تئاتر کودک و نوجوان باشد.

اما مدیر اداره کل هنرهای نمایشی درباره همزمان شدن جشنواره تئاتر و فیلم کودک گفت: سه ماه پیش زمان برگزاری جشنواره تئاتر را به وزیر اعلام و درخواست کردیم جشنواره تئاتر و فیلم همزمان با هم برگزار نشوند. ما خواستار آن بودیم تا معاونت سینمایی جشنواره فیلم را با تأخیر برگزار کند اما این اتفاق نیفتاد.

وی در عین حال گفت: البته تئاتر هم به لحاظ جذب مخاطب جایگاه خود را دارد و امیدواریم مشکلی از لحاظ بازتاب خبری جشنواره در رسانه‌ها نداشته باشیم.

به گزارش ایسنا، قادر آشنا در پاسخ به پرسشی دیگر درباره افزایش بودجه تئاتر کودک و نوجوان و ارتقای دستمزد هنرمندان آن توضیح داد: این مساله جدی است، البته وقتی در جشنواره‌های مختلف بخشی را به تئاتر کودک و نوجوان اختصاص می‌دهیم نشانگر توجهی است که به این مقوله داریم. در شورای حمایت هم مصوباتی درباره تئاتر کودک و نوجوان وجود دارد و اگر اثری فاخر باشد مانند یک نمایش بزرگسال مورد توجه قرار می‌گیرد.

در این نشست که در سالن کنفرانس تئاتر شهر برگزار شد، دبیر نوزدهمین جشنواره تئاتر کودک و نوجوان در پاسخ به پرسشی درباره تأثیر نوسانات ارزی در بخش بین‌الملل این دوره از جشنواره گفت: نوسانات ارزی مانعی برای برگزاری جشنواره ایجاد نکرده است.

شهرام کرمی ادامه داد: به هر حال بخش اجرایی جشنواره همیشه مشکلات خود را دارد و ما هم بخش اصلی بودجه را به بخش بین‌الملل اختصاص داده‌ایم. اما از آنجا که از ۶ ماه پیش برنامه‌ریزی‌هایمان را انجام داده‌ایم، نوسانات ارزی مانعی نشد که بر کیفیت کارمان اثر بگذارد.

وی از تغییراتی در هیأت داوران این دوره از جشنواره تئاتر کودک و نوجوان خبر داد و گفت: در بخش کودک آقایان رضا بابک‌و عباس جهانگیریان همراه با خانم هنگامه مفید داوری آثار را انجام می‌دهند و در بخش نوجوان نیز آقایان پرویز پورحسینی و قطب‌الدین صادقی همراه با خانم مریم سعادت آثار را داوری می‌کنند، ضمن اینکه در بخش مسابقه تئاتر خیابانی، داوری بر عهده شورایی مرکب از آقایان رضا فیاضی، منوچهر اکبرلو و مجتبی مهدی است.

دبیر جشنواره تئاتر کودک و نوجوان با ابراز خرسندی از این که در این دوره جشنواره بخش مسابقه تئاتر کودک از نوجوان مجزا شده است، تأکید کرد: این اتفاق باید از چند سال پیش رخ می‌داد و حالا باید بخش خردسال هم جدا شود.

کرمی از انتشار ۶ عنوان کتاب تخصصی و برگزاری نمایشگاه کتاب و نمایشگاه عروسک به عنوان بخش‌های جنبی این دوره از جشنواره خبر داد و افزود: جشنواره ما صرفاً مخاطب محور است، بر همین اساس بیش از ۲۰ هزار دانش‌آموز و خانواده‌هایشان را برای تماشای آثار شرکت‌کننده در جشنواره دعوت کرده‌ایم.

به گفته وی، در این دوره از جشنواره ۴۰ مهمان خارجی در کنار ۳۱۰ مهمان داخلی در همدان حضور دارند.

شهرام کرمی با ابراز خرسندی از ثبت جهانی جشنواره تئاتر کودک و نوجوان اضافه کرد: خوشبختانه جشنواره برای ۵ سال تفاهم‌نامه همکاری با همدان دارد و امیدواریم بتوانیم تئاتر کودک و نوجوان را در همدان بومی کنیم تا این شهر پایگاهی برای این تئاتر باشد.

وی یکی از ویژگی‌های مثبت این جشنواره را همکاری بسیار خوب استان همدان و مدیرکل آن دانست و گفت: پتانسیلی که در همدان وجود دارد شاید در کمتر استانی شاهد باشیم. در این استان از امام جمعه تا استاندار و ... همه حامی جشنواره هستند.

وی افزود: امسال برای اولین بار جلسه سیاست‌گذاری با حضور وزیر فرهنگ و ارشاد اسلامی برگزار شد که این موضوع به برگزاری بهتر دوره‌های آتی جشنواره کمک می‌کند.

کرمی با اشاره به قدمت جشنواره تئاتر کودک و نوجوان خاطرنشان کرد: این جشنواره همزمان در همدان و ۷ شهر دیگر از جمله ملایر، تویسرکان، نهاوند، کبودراهنگ و... و در هفته بخش مسابقه کودک، مسابقه نوجوان، مسابقه نمایشنامه‌نویسی و نمایشنامه‌خوانی، مسابقه خیابانی، تئاتر بین‌الملل، تولیدات ویژه با رویکرد آموزشی و تئاتر دانش‌آموزی، نشست‌های تخصصی و کارگاه‌های آموزشی برگزار می‌شود.

دبیر جشنواره تئاتر کودک و نوجوان با ارائه آمار و ارقام آثار متقاضی شرکت در جشنواره یادآور شد: ۱۳۸ نمایش متقاضی شرکت در بخش صحنه‌ای بودند که از این میان ۱۵ اثر به این دوره از جشنواره راه پیدا کردند. در مجموع ۵۲ گروه نمایشی در ۶ روز جشنواره اجرا دارد و ۱۵۰ اجرای نمایش در استان همدان خواهیم داشت.

وی افزود: امسال پیش‌بینی کرده‌ایم ۱۷ نشست تخصصی همراه با کارگاه‌های آموزشی و سخنرانی با موضوعات گوناگون بر پا شود؛ ضمن اینکه دو مهمان ویژه خانم ایوت هاردی رئیس اسیتج جهانی و گوردون واین رئیس خانه تئاتر کودک و نوجوان فرانکفورت آلمان در جشنواره ما حضور دارند.

کرمی در پاسخ به پرسشی درباره ضعف اطلاع‌رسانی در حوزه تئاتر کودک و نوجوان توضیح داد: اصولاً تئاتر ما به طور کلی از تبلیغات بی‌بهره است. از سوی دیگر تئاتر کودک و نوجوان بستگی به نهادهای مختلف به ویژه آموزش و پرورش دارد زیرا نیازمند هماهنگی کلان است اما در بیشتر موارد این هماهنگی وجود ندارد.

کرمی در بخش پایانی این نشست، درباره تمایلش برای دبیری دوره آینده این جشنواره گفت: از نظر قلبی علاقه‌مند به مسئولیت اداری نیستم بلکه بیشتر دوست دارم کار هنری انجام بدهم.

تئاتر

پیام وزیر فرهنگ و ارشاد اسلامی به جشنواره تئاتر کودک و نوجوان

دنیای کودک، دنیای تفاوت‌هاست

همدان‌پیام: سیدمحمد حسینی وزیر فرهنگ و ارشاد اسلامی در آستانه برپایی نوزدهمین جشنواره بین‌المللی تئاتر کودک و نوجوان، اهمیت این رویداد فرهنگی هنری را مورد تأکید قرار داد.

در این پیام آمده است: دنیای کودکان دنیای خاصی است و تفاوت‌ها و تمایزات آن با دنیای بزرگسالی آشکار است. بی‌تردید رشد هر جامعه‌ای در گرو توجه و برنامه‌ریزی دنیای کودکان است. به عبارتی رشد فرهنگی کودکان دروازه ورود به رشد عمومی جامعه آینده خواهد بود.

تئاتر کودکان و نوجوانان با ایجاد روحیه مشارکت، ابتکار، خلق و آفرینش، عامل سازنده شخصیت و هویت فرهنگی و روشی برای درک مفاهیم پیچیده به زبان زنده و نمایشی است، اما تحقق این تأثیرگذاری همچنان در گرو هدفمندی و بالندگی تئاتر کودکان و نوجوانان است که یقین دارم هنرمندان سخت‌کوش این رشته و برنامه‌ریزان دلسوز در معاونت هنری، اداره کل هنرهای نمایشی و اداره کل فرهنگ و ارشاد اسلامی استان همدان در نیل به تعالی آن گام‌های ارزنده‌ای با سرافرازی برخواهند داشت.

پیام استاندار همدان به نوزدهمین جشنواره بین‌المللی تئاتر کودک و نوجوان

علی‌محمد آزاد، استاندار همدان گفت: پایتخت تاریخ و تمدن ایران زمین، بار دیگر میزبان جشنواره‌ای است که آغاز حرکت آن با شعار امید از همدان بوده و با اتکا به همین شعار و تلاش و کوشش مستمر، اکنون نوزدهمین دوره آن برگزار می‌شود.

جشنواره بین‌المللی تئاتر کودک و نوجوان، در طول سال‌های برگزاری موفقیت‌های بسیاری داشته و هر ساله برای تأثیرگذاری بیشتر تفاوت‌هایی با سال قبل را تجربه کرده است. تصمیم معقولانه جداسازی تئاتر کودک از تئاتر نوجوان و ثبت جشنواره نوزدهم در تقویم رویدادهای هنری بین‌المللی پاسخی به مطالباتی بود که اهالی نمایش از این جشنواره انتظار داشتند.

امیدوارم تمامی میهمانانی که به این مناسبت در همدان گرد هم آمده‌اند روزهای خوبی را در این استان سپری کنند و خاطره‌ای خوب از این سفر داشته باشند و آرزو دارم تمامی کودکان و نوجوانان در جهان امروز از کانون گرم خانواده برخوردار باشند.

سامری: همدان با جشنواره تئاتر کودک شناسانده می‌شود

سرپرست برنامه‌ریزی استانداری همدان از انجام هماهنگی‌های لازم با شهرداری‌های سطح استان به منظور همکاری در برگزاری مطلوب جشنواره تئاتر کودک و نوجوان همدان خبر داد.

به گزارش ستاد خبری نوزدهمین جشنواره بین‌المللی تئاتر کودک و نوجوان، خسرو سامری با اعلام این خبر افزود: هماهنگی با مناطق گردشگری مانند تپه هگمتانه، غار علیصدر، گنجنامه و مجموعه تله‌کابین نیز انجام شده است.

روزنگار از وقایع جشنواره تئاتر کودک و نوجوان می‌گوید

مدیر اجرایی نوزدهمین جشنواره بین‌المللی تئاتر کودک و نوجوان از انتشار وقایع و رخدادهای جشنواره نوزدهم در روزنگار جشنواره خبر داد و گفت: این نشریه در ایام برگزاری جشنواره در ۶ شماره منتشر می‌شود که اولین شماره آن در روز افتتاحیه و آخرین شماره نیز در روز اختتامیه به دست مخاطبان می‌رسد.

خسرو بیات اظهار کرد: در این نشریه مطالبی مانند گفت‌وگو با هنرمندان و پیشکسوتان عرصه تئاتر، کارگردانان، معرفی گروه‌های نمایشی، معرفی کمیته‌ها و فعالیت‌های آنها و... درج می‌شود.

مدیر اجرایی نوزدهمین جشنواره بین‌المللی تئاتر کودک و نوجوان افزود: گفت‌وگو با دبیر جشنواره، پوشش سمینارها و نشست‌های تخصصی و ارائه مطالب آموزشی و نقدهای علمی از دیگر مباحثی است که در این نشریه انتشار می‌یابد.

به گفته وی، تنوع بالای مطالب کیفی در این نشریه و درج مطالب علمی و تخصصی تئاتر کودک در آن از دیگر مباحثی است که مد نظر ویژه قرار گرفته است.

۳۵ درصد بلیت‌های جشنواره نوزدهم به دانش‌آموزان اختصاص یافت

مدیر اجرایی نوزدهمین جشنواره تئاتر کودک و نوجوان از تهیه هزار و ۸۰۰ بلیت نمایش‌های نوزدهمین جشنواره بین‌المللی تئاتر کودک و نوجوان خبر داد و گفت: از این تعداد ۵ هزار و ۹۰۰ بلیت برای استفاده مدارس و دانش‌آموزان در نظر گرفته شده است.

خسرو بیات افزود: بلیت‌های سانس صبح جشنواره که تقریبا ۳۵ درصد تعداد کل بلیت‌ها را تشکیل می‌دهد، برای مدارس ابتدایی و راهنمایی شهرستان همدان در نظر گرفته شده است.

وی درباره سانس‌های بعدازظهر نیز بیان کرد: تعداد بلیت‌های سانس ساعت ۱۶ نیز ۶ هزار و ۲۱۰ است که برای مهمانان داخلی و خارجی، ادارات، سازمان‌ها و سایر مدعوین در نظر گرفته شده است.

دبیر اجرایی نوزدهمین جشنواره تئاتر کودک و نوجوان همدان تعداد بلیت‌های سانس ساعت ۱۸ را ۵ هزار و ۵۸۳ عدد عنوان کرد و گفت: از این تعداد هزار و ۸۶۱ بلیت این سانس برای ارائه به عموم متقاضیان در گیشه‌های سالن‌های نمایش عرضه می‌شود.

علاقه‌مندان به تئاتر کودک و نوجوان می‌توانند برای دریافت اخبار و اطلاعات نوزدهمین جشنواره بین‌المللی تئاتر کودک و نوجوان به سایت خبری جشنواره به آدرس http://hamedan.farhang.gov.ir مراجعه نمایند.