پیام تاریخ، تمدن و فرهنگ مادستان
|ISNN: 2322-4665|

روزنامه همدان پیام

www.HamedanPayam.com

شنبه ● ۲۱ بهمن ماه ۱۳۹۶ ● ۲۳ جمادی‌الاول ۱۴۳۹ ● ۱۰ فوریه ۲۰۱۸
سال سیزدهم ● شماره ۳۱۳۱ ● ۱۲ صفحه روزنامه +۱۶ صفحه ویژه رزن ● ۱۰۰۰ تومان

کانال خبری همدان پیام در تلگرام | t.me/hamedanpayam
کانال نیازمندی‌های روزنامه در تلگرام telegram.me/bazarehamedan

خبر
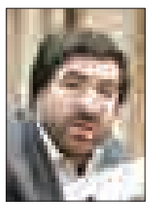
به رسانه‌ها برچسب می‌زنند
آ۲

فرهنگ

میراث فرهنگی درخواب زمستانی است
آ۸

جامعه
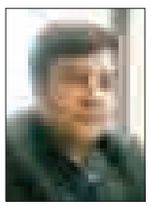
مهمترین فعالیت‌های بهزیستی کبودراهنگ در سال ۹۶
آ۵

ورزش
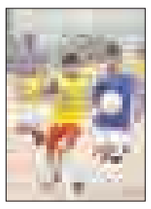
گلایه های رئیس کمیته فوتبال محلات همدان از بی‌مهری مسئولان
آ۷

نماینده هنوز هوای ریاست‌جمهوری دارد

آ۲

تأکید نمایندگان استان بر حضور مردم در راهپیمایی ۲۲ بهمن

حساب انقلاب برای مردم جداست

آ۲

با حضور وزیر علوم و استاندارهمدان افتتاح شد:

راه اندازی نخستین کارخانه فرآوری آندولوزیت کشور در ملایر

آ۳

مدیرکل گمرگ استان:

عراق سومین بازار صادراتی ایران

آ۶

تعرفه عوارض شهرداری‌های شیرین‌سو، قروه درجزین و لالجین- ضمیمه روزنامه امروز

آغاز بازآفرینی همدان با دستور روحانی

■ استاندار: با اجرای این طرح زندگی همدانی‌ها ایمن می‌شود

آ۲

یادداشت روز

ایران اسلامی مهیای حماسه‌ای دیگر

در آستانه یوم... ۲۲ بهمن، ایران اسلامی آماده حضور پرشور و حماسی مردم انقلابی کشورمان در راهپیمایی این روز بزرگ و تاریخی می‌شود.فردا بار دیگر خیابان‌ها مملو از جمعیتی خواهد شد که در چهلمین بهار انقلاب به صحنه می‌آیند تا در مقابل دیدگان جهانیان، پایبندی خود به ارزش‌ها و آرمان‌های بلند انقلاب اسلامی را که برای آنها خون‌ها ریخته شده و شهدای بزرگی تقدیم گردیده است، نشان دهند.مردم در آغاز ٤٠ سالگی انقلاب اسلامی به صحنه می‌آیند...

آ۲

یادداشت میهمان

هفت خان رستم در گردشگری همدان

برای جذب توریست‌های داخلی و خارجی به استان همدان باید موانع سرمایه‌گذاری و بروکراسی در چرخه گردشگری حذف شود تا بتوان توسعه صنعت گردشگری بویژه در مراکز اقامتی را شاهد بود و از رویداد همدان ۲۰۱۸ بهترین بهره را برد.زیر ساخت‌های گردشگری همدان از نظر آثار باستانی و شهرت جهانی بسیار مهم است اما متاسفانه برای توسعه صنعت گردشگری توجه خاصی صورت نگرفته و این در حالی است که غار علیصدر از نظر جاذبه‌های گردشگری بین المللی بی‌نظیر است...

آ۳

تبریک و تهنیت

جناب آقای دکتر یعقوب محمدی فر

ریاست محترم دانشگاه بوعلی سینا

انتخاب به جا و شایسته حضرتعالی به سمت جدید که نشان از توانمندی و تجارب ارزنده جنابعالی دارد را صمیمانه تبریک عرض نموده از خداوند متعال آرزوی موفقیت و سربلندی روز افزون شما را خواستاریم

هیأت امنای دانشگاه بوعلی سینا

تبریک و تهنیت

جناب آقای دکتر یعقوب محمدی فر

انتخاب شایسته حضرتعالی به عنوان ریاست محترم دانشگاه بوعلی سینا که نشان از توانمندی جنابعالی دارد را صمیمانه تبریک و تهنیت عرض نموده امید است در سایه الطاف ایزد منان همواره موفق و موید باشید

روابط عمومی شرکت بتون صنعت بریس

آگهی مزایده عمومی

یک نهاد غیر دولتی، قصد فروش املاک و اراضی مشروحه ذیل از طریق برگزاری مزایده عمومی را دارد متقاضیان می‌توانند جهت کسب اطلاعات بیشتر و رویت مدارک، اخذ نمونه فرم‌ها و اطلاع از شرایط و چگونگی شرکت در مزایده از **اول وقت اداری روز شنبه مورخه ۲۱/۱۱/۹۶ تا پایان وقت اداری روز شنبه مورخه ۲۸/۱۱/۹۶ (ساعت ۱۴:۰۰ غیر از پنج شنبه‌ها و ایام تعطیل) به نشانی ذیل مراجعه ویا با شماره تلفن‌های زیر تماس حاصل نمایند.** در ضمن تاریخ بازگشایی صندوق مزایده ساعت ۱۵:۰۰ روز یکشنبه مورخه۲۹/۱۱/۹٦ می‌باشد.

ردیف	استان	عنوان	پلاک ثبتی	عرصه (مترمربع)	اعیان (مترمربع)	موقعیت -کاربری	قیمت پایه(ریال)	آدرس	توضیحات
۱	همدان	واحد تجاری(همکف- غربی)	۱ / ۲۱۲٤*۲۱۲۶		٤۱،٦٤	تجاری	٤،۲٤۳،۱۱٦،۰۰۰	همدان- میدان عین القضات بلوار علویان نبش کوچه قصابان	
۲	همدان	واحد تجاری(همکف -جنوبی)	۲ / ۲۱۲٤*۲۱۲۶		٤۱،٤۲	تجاری	٤،۰٥۷،۰۸۹،۰۰۰	همدان- میدان عین القضات بلوار علویان نبش کوچه قصابان	
۳	همدان	واحد تجاری(همکف -شرقی)	۳ / ۲۱۲٤*۲۱۲۶		۹۱،٤٤	تجاری	۸،٤٥۹،۸۳۸،٤۰۰	همدان- میدان عین القضات بلوار علویان نبش کوچه قصابان	
٤	همدان	آپارتمان(اول شمالی)	٤ / ۲۱۲٤*۲۱۲۶		۱۰۷،۱٦	مسکونی	۱،٤۳٤،۳۳٦،٦۰۰	همدان- میدان عین القضات بلوار علویان نبش کوچه قصابان	
٥	همدان	آپارتمان(اول جنوبی)	٥ / ۲۱۲٤*۲۱۲۶		۸۱،۷٥	مسکونی	۱،۱۹۱،۹۱٥،۰۰۰	همدان- میدان عین القضات بلوار علویان نبش کوچه قصابان	
٦	همدان	آپارتمان(دوم شمالی)	٦ / ۲۱۲٤*۲۱۲۶		۱۰۷	مسکونی	۱،٥۱۹،٤۰۰،۰۰۰	همدان- میدان عین القضات بلوار علویان نبش کوچه قصابان	
۷	همدان	آپارتمان(دوم جنوبی)	۷ / ۲۱۲٤*۲۱۲۶		۸۱،٤٥	مسکونی	۱،۲٦۲،٤۷٥،۰۰۰	همدان- میدان عین القضات بلوار علویان نبش کوچه قصابان	
۸	همدان	آپارتمان(سوم شمالی)	۸/ ۲۱۲٤*۲۱۲۶		۱۰٦،۹	مسکونی	۱،٥۸۲،۱۲۰،۰۰۰	همدان- میدان عین القضات بلوار علویان نبش کوچه قصابان	
۹	همدان	آپارتمان(سوم جنوبی)	۹/ ۲۱۲٤*۲۱۲۶		۸۱،۱٥	مسکونی	۱،۲٤۹،۷۱۰،۰۰۰	همدان- میدان عین القضات بلوار علویان نبش کوچه قصابان	

شرکت در مزایده مستلزم واریز ۵ درصد قیمت پایه ملک به شماره حساب اعلامی و ارائه رسید مربوطه یا تحویل ضمانت نامه بانکی معادل ۵ درصد قیمت پایه می باشد.

به پیشنهادات فاقد سپرده یا کمتر از میزان مقرر یا مخدوش یا مبهم یا مشروط ترتیب اثر داده نخواهد شد .
۲- شرکت در مزایده به منزله قبول شرایط مزایده گذار می باشد. ۳-مزایده گذار در رد یا قبولی هر یک یا کلیه پیشنهادها مختار می‌باشد و هیچگونه تعهدی مبنی بر تکلیف در جهت انعقاد قراردادها برای مزایده گذار ایجاد نمی کند.
٤ - متقاضیان شرکت در مزایده بایستی حضوری مراجعه و سوابق و مدارک مربوطه را رویت و امضاء نمایند.
٥- به سوابق ارسالی و مراجعات بعد از مهلت تعیین شده ترتیب اثر داده نخواهد شد.
آدرس جهت تحویل فرم ها و شرکت در مزایده : همدان - میدان سپاه - معاونت مهندسی تلفن: ۰۸۱۲۱۸۲۷۰۷

۲۲بهمن سالروز پیروزی انقلاب اسلامی خدمت عموم ملت ایران تبریک عرض می‌نماییم

مدیران محترم ادارات و روابط عمومی‌های گرامی

الوو پیام...

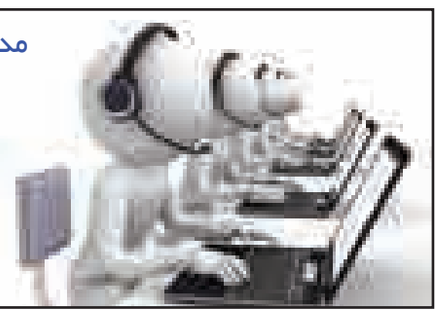

تلفن: ۳۸۲۷۹۰٤۰ - ۰۸۱ پیامک: ۱۰۰۰٦۰٦٦
E-mail: mardomi@hamedanpayam.com

ستونی برای پاسخ به‌خواسته شهروندان است

پیام تاریخ، تمدن و فرهنگ مادستان
The Message Of Madestan's History & Civilization & Culture
روزنامه همدان پیام
۲
شنبه ● ۲۱ بهمن‌ماه ۱۳۹۶ ● شماره ۳۱۳۱
خبر
khabar@hamedanpayam.com

خبر

طلبه‌ها از انقلاب غفلت نکنند

انتقادی که به طلبه‌ها وجود دارد مطالعه نکردن تاریخ قبل از انقلاب بوده است. نماینده ولی‌فقیه در استان همدان با بیان اینکه یکی از غفلت‌های ما طلبه‌ها این است که تاریخچه قبل از انقلاب را مطالعه نکردیم، گفت: روحانیت مغز متفکر جامعه است.

آیت‌ا... طه‌محمدی، در دیدار طلاب، فضلا و اساتید حوزه علمیه مدارس ۵گانه شهر همدان افزود: باید به این حقیقت رسیده باشیم که انقلاب مقدس ما انقلاب سرمایه و کارگری و نظامی نبود بلکه انقلاب دینی و روحانیت بود.

به گزارش باشگاه خبرنگاران جوان، وی با اشاره به اینکه انقلاب میراث شما طلاب است و باید از آن محافظت کنیم، افزود: شاکله تربیتی دیروز با امروز بسیار فرق کرده و پاسداری انقلاب نیز به دوش شما روحانیت است.

خبر

ساختمان گذرنامه پارکینگ عمومی می‌شود

ساختمان گذرنامه شهر همدان به پارکینگ عمومی تبدیل می‌شود. رئیس کمیسیون نظارت حقوقی و اداری شورای شهر همدان گفت: ساختمان اداره گذرنامه همدان که متعلق به شهرداری است و طی ٤ دهه در اختیار نیروی انتظامی بوده پس از پیگیری‌های شورای اسلامی شهر همدان تا پایان سالجاری تخلیه و تحویل شهرداری خواهد شد.

به گزارش مهر، مسعود عسگریان با اشاره به اینکه تعامل و همگرایی خوبی بین شورا و شهرداری با نیروی انتظامی وجود دارد، اضافه کرد: با توجه به اینکه منطقه میدان آرامگاه بوعلی پرترافیک بوده ساختمان شهرداری که در اختیار نیروی انتظامی است در مسیر ترافیک قرار گرفته بر این اساس احداث پارکینگ عمومی در این نقطه از شهر ضروری است.

خبر

افزایش ۲۸ درصدی بودجه شهرداری

بودجه شهرداری همدان برای سال آینده ۲۸ درصد افزایش یافته است. رئیس کمیسیون خدمات شهری شورای شهر همدان گفت: افزایش ۳۷ درصدی بودجه در بخش عمرانی و افزایش ۲۷ درصدی بودجه در بخش جاری صورت گرفته است.

کامران گردان در گفت‌وگو با فارس یکی از اولویت‌های پیش‌بینی شده در تعریف بودجه از سوی شهرداری را اتمام پروژه‌های نیمه‌تمام دانست و بیان کرد: اتمام پروژه‌های نیمه‌تمام از جمله پل سردار همدانی، پیاده‌راه سازی و میدان میوه و تره‌بار در بودجه ۹۷ دیده شده است.

گردان با تأکید بر اینکه سال ۹٦ تحقق بودجه بیش از ۳۰ درصد افزایش داشته است، تصریح کرد: سال گذشته، ٤۲ درصد تحقق بودجه داشتیم و امسال تحقق بودجه ۷۲ درصدی را تاکنون شاهد هستیم.

تأکید نمایندگان استان بر حضور مردم در راهپیمایی ۲۲ بهمن

حساب انقلاب برای مردم جداست

انقلاب ۵۷ پا به چله خود می‌گذارد؛ انقلابی که در روزهای آغازین کمتر تحلیل‌گیری در دنیا تصور پایداریش را می‌کرد. همانند شاه مخلوع که می‌گفت "پس از من ایران ایرانستان می‌شود" روزشمار سقوط را برای انقلاب اسلامی بالا بردند و با هر رویداد و حادثه‌ای سخن از پایان عمر آن تا ٦ ماه یکسال و ۲ سال دیگر می‌دادند. پس از آن نیز با براه افتادن قائله‌هایی که گسترده‌ترین آن جنگ تحمیلی بود شمشیر را به کف نادانی مانند صدام دادند تا به خیالش یک هفته ای تهران را فتح کند. اما ۸ سال جنگ و پس از آن ادامه توطئه ها و تحریم‌های اقتصادی هم مقاومت ایران اسلامی را نشکست تا ملت ثابت کنند که در همراهی با نظام بر سرپیمانی که بسته‌اند باقی می‌مانند و حالا در آستانه فصل ٤۰ سالگی انقلاب بار دیگر موعد تجدید میثاقی دیگر آمده است.

مردم ایران در این روزها با مشکلات اقتصادی و معیشتی دست‌وپنجه نرم می‌کنند و در اعتراضات اخیر در کشور و از جمله همدان خواسته‌های خود را به گوش مسئولان و دولت مردان رساندند. اما در هوشیاریشان همین بس که با دیدن سوء استفاده‌چی‌ها و آشوبگران صحنه را خالی نگذاشته و بازهم وفادارانه در حمایت از اصل نظام و آرمان‌های ٤۰ ساله خود فریاد کشیدند.

صدای اعتراضات مردمی نیز آنقدر آشکار و گویا بود که بیشتر مسئولان از جمله رهبری انقلاب و رئیس‌جمهوری بارها بر شنیده شدن این اعتراضات و پاسخ شایسته به آن تأکید کردند.هفته گذشته رئیس جمهور در نشست خبری خود بازهم تاکید کرد که صدای اعتراض مردم را شنیده است. مردم اما مخصوصا طبقه تحت فشار و البته وفادار به انقلاب انتظاری بیش از این از مسئولان اجرایی کشور دارند و آن درک بیشتر وضعیت اقتصادی، کار بیشتر و البته تحقق وعده‌هایی است که در ایام انتخابات شنیده می‌شد.

اما همه این خواسته‌ها و معادلات به درون خانواده انقلاب مربوط می‌شود. احساس غیرت و وحدت را در سال‌های گذشته از مردم کم دیده نشده است. مردم همچنان آرمان‌خواهانه پای بند اسلام و اعتقاد خود در برپایی این نظام هستند و راهپیمایی ۲۲ بهمن امسال نیز فرصتی است که با حضور خود چشم بدخواهان و در انتظار نشستگان برای از نفس افتادن انقلاب را کور کنند. در همدان نیز تأکید بر هوشیاری مردم و حضور حداکثری در راهپیمایی امسال مورد تأکید مسئولان و نمایندگان بوده است.

گرانی و بیکاری مانع حضور مردم نمی‌شود

نماینده مردم همدان در مجلس شورای اسلامی هم گفت: "گرانی" و "بیکاری" هرگز مانع حضور مردم در راهپیمایی ۲۲ بهمن نمی‌شود.

امیر خجسته در گفت‌وگو با تسنیم اظهار داشت: مردم ایران اسلامی مردمی هوشیار و زمان‌شناس هستند، حرف‌های زیادی دارند، از مشکلات اقتصادی، اشتغال و بیکاری گلایه دارند اما هیچگاه این مسائل موجب نمی‌شوند که حضورشان در راهپیمایی بزرگ ۲۲ بهمن کمرنگ شود.

نماینده مردم همدان و فامنین به ضرورت حضور جوانان در راهپیمایی ۲۲ بهمن اشاره کرد و ابراز کرد: اینک نوبت جوانان نسل دوم و سوم انقلاب است که به صحنه آیند و نقش‌آفرینی کنند. جوانان حق طلب و مطالبه‌گر هستند بنابراین مسئولان باید جوابگوی این قشر از جامعه باشند.

مردم به دشمنان نظام «نه» بگویند

مردم با حضور در راهپیمایی ۲۲ بهمن به دشمنان نظام «نه» بگویند.حسن بهرام‌نیا نماینده مردم نهاوند در مجلس در گفت‌وگو با ایسنا با اشاره به حوادث اخیر در کشور و بیان اینکه لازم بود ابتدای کار مسئولان فریاد مردم را بشنوند اما بعد فرصت‌طلب‌ها نمی‌شوند که حضورشان در راهپیمایی بزرگ ۲۲ بهمن کمرنگ شود.

نماینده مردم همدان و فامنین به ضرورت حضور جوانان در راهپیمایی ۲۲ بهمن اشاره کرد و ابراز کرد: اینک نوبت جوانان نسل دوم و سوم انقلاب است که به صحنه آیند و نقش‌آفرینی کنند. جوانان حق طلب و مطالبه‌گر هستند بنابراین مسئولان باید جوابگوی این قشر از جامعه باشند.

مردم به دشمنان نظام «نه» بگویند

مردم با حضور در راهپیمایی ۲۲ بهمن به دشمنان نظام «نه» بگویند.حسن بهرام‌نیا نماینده مردم نهاوند در مجلس در گفت‌وگو با ایسنا با اشاره به حوادث اخیر در کشور و بیان اینکه لازم بود ابتدای کار مسئولان فریاد مردم را بشنوند اما بعد فرصت‌طلب‌ها و موج‌سواران به وسیله مردم کنار گذاشته شدند، خاطرنشان کرد: حضور در راهپیمایی ۲۲ بهمن جشن پیروزی انقلاب اسلامی توسط مردم است که به رهبری امام(ره) به ثمر نشست.وی تأکید کرد: مردم برای قدردانی از خدا و امام راحل(ره) و تمامی شهدا که برای اعتلای این نظام تلاش کردند، در راهپیمایی ۲۲ بهمن حضور می‌یابند تا به دشمن «نه» بگویند.

بهرام‌نیا گفت: مردم با حضور در راهپیمایی ۲۲ بهمن به دشمن خواهند گفت آنچه برای ما مهم است، اعتلای نظام، مقام معظم رهبری و دین‌مداری است و سختی‌ها را به جان خریداریم و دست از نظام و رهبری برنمی‌داریم.

نمی‌توان بی‌خیال دستاوردهای انقلاب شد

نماینده مردم رزن در مجلس شورای اسلامی نیز با تأکید بر اینکه نظام جمهوری اسلامی به راحتی به دست ما نرسیده است، گفت: اعتراضات اخیر بازتابی از عملکرد مسئولان بود.حسن لطفی با بیان اینکه انقلاب اسلامی ایران ثمره مجاهدت‌ها، رشادت‌ها و شهادت هزاران نفر است که در راه این مکتب خون داده‌اند، اظهار کرد: حضور در راهپیمایی ۲۲ بهمن وظیفه همه مردم و مسئولان است.

وی بیان کرد: با وجود همه اعتراضات نمی‌توان بی‌خیال مقدسات و دستاوردهای انقلاب شد و باید همه در راهپیمایی شرکت کنیم و از طرفی وضعیت مردم را نیز تحلیل کنیم.

برپایی راهپیمایی در آرامگاه بوعلی

راهپیمایی ۲۲ بهمن، روز یکشنبه ساعت ۱۰ صبح از محل امامزاده عبدا...(ع) همدان آغاز و پس از طی مسیر به آرامگاه بوعلی ختم خواهد شد. رئیس شورای هماهنگی تبلیغات اسلامی استان همدان با اعلام این مطلب به ایکنا عنوان کرد: راهپیمایی باشکوه ۲۲ بهمن نمایش‌دهنده پایبندی مردم به آرمان‌های اولیه انقلاب است.

حجت‌الاسلام سید حسن فاضلیان، از سخنرانی آیت‌ا... طه محمدی، نماینده ولی فقیه در استان در این مراسم خبر داد و اضافه کرد: پس از اجرای سرود هزار و ۳۵۷ نفری دانش‌آموزان، نماینده ولی فقیه در استان میدان آرامگاه بوعلی سخنرانی خواهد کرد.

به گفته او، برپایی غرفه کودک و نوجوان با حضور عمو حمید و ۱۲ غرفه محصولات فرهنگی و تبلیغی در مسیر امامزاده عبدا... تا آرامگاه از برنامه‌های جانبی این مراسم خواهد بود.

رئیس شورای هماهنگی تبلیغات اسلامی استان ابراز کرد: در تمامی شهرستان‌های استان نیز همزمان با فرارسیدن یوم‌ا... ۲۲ بهمن، راهپیمایی انجام خواهد گرفت.

آغاز بازآفرینی همدان با دستور روحانی

▪ استاندار: با اجرای این طرح زندگی همدانی‌ها ایمن می‌شود

با دستور رئیس‌جمهور اجرای برنامه ملی بازآفرینی شهری همدان آغاز شد.

روز پنجشنبه حسن روحانی با حضور در وزارت راه‌وشهرسازی و از طریق ارتباط ویدئو کنفرانس با استان‌های منتخب همدان، بوشهر، آذربایجان شرقی، تهران، فارس، کردستان، مازندران، خراسان رضوی و اصفهان، دستور آغاز اجرای برنامه ملی بازآفرینی شهری را صادر کرد.

به گزارش خبرآنلاین در این مراسم، نیکبخت استاندار همدان در ارتباط مستقیم ضمن تقدیر از تلاش‌های بی‌وقفه دولت و تدبیروامید خطاب به رئیس‌جمهور گفت: هزار و ۸۰۰ میلیارد ریال از محل اعتبارات استانی و ملی از سال ۹٤ تاکنون برای نوسازی، بهسازی و توانمندسازی بافت‌های فرسوده و نیازمند این استان هزینه شده است.

وی اجرای طرح بازآفرینی را یکی از اقدامات شایسته دولت تدبیروامید دانست و افزود: در اجرای این طرح هم حقوق شهروندی به خوبی رعایت می‌شود و هم نویدبخش زندگی بهتر و ایمن شهروندان خواهد بود.

نیکبخت خاطرنشان کرد: در استان همدان اقدامات شایسته‌ای در دولت یازدهم و دوازدهم در ارتباط با بازسازی، نوسازی و توانمندسازی طرح‌های شهری انجام شده و می‌شود و هم‌اکنون حدود ٤ هزار و ۳۱۵ هکتار زمین در این استان برای اجرای طرح‌های نوسازی و بازسازی، آماده‌سازی و طرح مطالعاتی آن توسط مشاور انجام شده است.

استاندار همدان اضافه کرد: با دستور رئیس‌جمهوری برنامه ملی بازآفرینی در محلات ناکارآمد شهری استان همدان در حدود ۱۵ هزار مترمربع از زمین‌های استان همدان در ۵ نقطه استان آغاز شد که ٤ نقطه آن در شهر همدان و یک نقطه آن در شهر ملایر است.

نیکبخت یادآور شد: در سال‌های ۸۳ تا ۹۳ تنها ۵۸۰ میلیارد ریال برای بازسازی طرح‌های شهری این استان هزینه شده بود.

خودروی ثبت تخلفات در همدان استارت زد

ثبت هزار تخلف در یک ساعت

▪ شهردار: همدان ۱۲ هزار پارکینگ می‌خواهد

نخستین خودرو ثبت تخلف رانندگی هوشمند بومی با حضور فرمانده انتظامی استان همدان، فرماندهان پلیس راه و راهور، شهردار و اعضای شورای شهر رونمایی شد.

در آیین رونمایی از این خودرو، رئیس پلیس راهنمایی‌ورانندگی استان همدان گفت: استفاده از تجهیزات نوین برای کنترل سوانح بسیار گران و هزینه‌بر است و از همین‌رو با همکاری شهرداری همدان، از ظرفیت بومی برای ساخت نخستین خودرو ثبت تخلف هوشمند در استان استفاده شد.علی فکری یادآوری کرد: این خودرو در هر ساعت هزار تخلف ثبت و هوشمندانه اعمال قانون می‌کند و این در حالی است که برای ثبت هر تخلف در روش‌های سنتی، علاوه بر نیروی انسانی، زمان نیز پیش‌بینی شده بود و یک نیرو روزانه ۱۰۰ برگ جریمه صادر می‌کرد.وی افزود: در روش جدید علاوه بر ثبت تخلف می‌توان خودروهای سرقتی و دارای پرونده تخلف قضایی را نیز شناسایی کرد.فرمانده انتظامی استان همدان نیز در این آیین با بیان اینکه تجهیزات سنتی پاسخگوی نیاز پلیس نیست، اضافه کرد: با استفاده از تجهیزات الکترونیکی، پلیس آگاهی در حوزه کشف علمی جرم کارهای بزرگی انجام داده است.کامرانی صالح یادآوری کرد: همدان شاهراه ارتباط چند استان است با این وجود شاهد کاهش سوانح رانندگی در این استان هستیم.

همدان ۱۲ هزار پارکینگ می‌خواهد

شهردار همدان نیز در این آیین اعلام کرد که هزینه خرید خودرو ثبت تخلف رانندگی هوشمند ۲ میلیارد ریال است ولی با بومی‌سازی آن این رقم به ۲۰۰ میلیون کاهش یافت.

عباس صوفی، با بیان اینکه تاکنون ۲ هزار و ۵۰۰ واحد پارکینگ در همدان احداث شده است، گفت: این شهر نیازمند ۱۲ هزار و ۵۰۰ واحد پارکینگ دیگر است تا بخشی از مشکلات شهری حل شود.

یادداشت روز

ایران اسلامی مهیای حماسه‌ای دیگر

در آستانه یوم‌ا... ۲۲ بهمن، ایران اسلامی آماده حضور پرشور و حماسی مردم انقلابی کشورمان در راهپیمایی این روز بزرگ و تاریخی می‌شود.

فردا بار دیگر خیابان‌ها مملو از جمعیتی خواهد شد که در چهلمین بهار انقلاب به صحنه می‌آیند تا در مقابل دیدگان جهانیان، پایبندی خود به ارزش‌ها و آرمان‌های بلند انقلاب اسلامی را که برای آنها خون‌ها ریخته شده و شهدای بزرگی تقدیم گردیده است، نشان دهند. مردم در آغاز ٤۰ سالگی انقلاب اسلامی به صحنه می‌آیند تا یاد بزرگ مردی چون خمینی کبیر(ره) را که با شجاعت و درایت تمام کشتی انقلاب را به خوبی هدایت نمود و به ساحل نجات رساند، گرامی بدارند و به دنیا نشان دهند که اندیشه‌های ناب و بلند آن رهبر بزرگ همچنان زنده و روشنگر راه پیشرفت و اعتلای نظام مقدس جمهوری اسلامی است.

نظامی که پایه و اساس آن بر مردم‌سالاری دینی بنا شده و در سند انقلاب ما یعنی قانون اساسی که به واقع میثاق ملی ماست، تجلی یافته است.بدون تردید مردم‌سالاری دینی موهبتی بزرگ است که نصیب ملت قهرمان ایران شده و امروز بر اساس مفاهیم و ارزش‌های آن، مردم به عنوان صاحبان اصلی انقلاب نقش مهمی در تصمیمات و انتخاب‌ها دارند.

در حدود ٤۰ سال گذشته فرازونشیب‌های فراوانی را پشت سر نهاده‌ایم. گذشته‌ای که پر است از تلخی‌ها و شیرینی‌ها، اما آنچه ما را در مسیر آرمان‌های انقلابی موفق گردانیده و باعث رشد و اعتلای میهن عزیزمان شده است، انسجام و همبستگی ملی و هدایت‌های رهبری معظم بوده است.

نظام جمهوری اسلامی برغم تمام این فرازونشیب‌ها و بویژه توطئه‌های دشمنان قسم خورده، از آسیب‌ها و آفت‌ها دور مانده و حفظ شده و امروز از جایگاه منطقه‌ای و بلکه جهانی ممتازی برخوردار است.

این موفقیت‌ها و پیشرفت‌ها جز حضور و مشارکت مردم امکان‌پذیر نبوده و نیست و لذا برای دوام و قوام نظام و حفظ این راه مقدس همچنان باید در صحنه باشیم و مشارکت ملی استمرار داشته باشد.

۲۲ بهمن امسال نیز تجلی این مشارکت و حضور خواهد بود و مردم پرشورتر از گذشته در راهپیمایی فردا حضور خواهند داشت.

آسیب‌شناسی مدیر خانه مطبوعات از فضای کار در همدان

به رسانه‌ها برچسب می‌زنند

کار رسانه‌ای و فرهنگی در استان همدان جدی گرفته نمی‌شود. این سرآغاز انتقادات و گلایه‌های مدیرعامل خانه مطبوعات استان همدان بود که در نشست خبری هم‌اندیشی مسئولان برگزاری جشنواره خاطره‌نویسی حبیب حرم با اصحاب رسانه استان همدان بازگو شد.

خط‌کشی در تعامل با رسانه‌ها، تقسیم‌بندی رسانه‌ها بر اساس نگاه جناحی، برچسب‌زنی به اصحاب رسانه در استان و وابسته دانستن آنها به انحراف و فتنه، همچنین شیفتگی مدیران برای تیتر شدن در رسانه‌ها صریح‌ترین انتقادات و آسیب‌شناسی بود که مدیر خانه مطبوعات از فضای رسانه‌ای استان داشت.

به گزارش تسنیم، مدیرعامل خانه مطبوعات همدان تصریح کرد: اگر امروز آثار زیادی از شهدا و دفاع مقدس وجود ندارد به این دلیل است که از ابتدا، حرکت نظام‌مندی نداشته و تصور نمی‌شد که روزی به این آثار نیاز داشته باشیم.

محمدرضا عارف با بیان اینکه خاطرات دوران دفاع مقدس باید ثبت و ضبط شود، افزود: وقایع و افراد حاضر در آن تکرار نمی‌شوند، بنابراین باید تا از دست نرفته، ثبت شوند.

عارف بیان کرد: شهید حاج حسین همدانی یکی بود و دوباره تکرار نمی‌شود و بیشتر مردم، روزی او را شناختند که وی را از دست دادیم.

مدیرعامل خانه مطبوعات استان همدان با بیان اینکه معرفی شهدا باید جدی گرفته شود، تصریح کرد: درست است که مشکل مالی وجود دارد، اما اگر بخواهیم و توان بگذاریم، این کار شدنی است، ضمن اینکه اعتقاددارم که پول هست، اما صرف موارد غیرضروری می‌شود.عارف با تأکید بر اینکه موازی‌کاری در کشور زیاد است، اعلام کرد: وقتی نیز که اصحاب رسانه زبان به انتقاد می‌گشایند، به آنها برچسب زده و به چپ و راست و فتنه و انحراف نسبت داده می‌شوند.

وی گفت: در دوران دفاع مقدس، رزمندگان از چنان اخلاصی برخوردار بودند که از مصاحبه فرار می‌کردند نه مانند امروز که مدیران برای مطرح کردن خود، به صداوسیما و رسانه‌ها علاقمند هستند.عارف تأکید کرد: نزدیک به ۱۰۰ دفتر فعال خبری شامل خبرگزاری‌ها، روزنامه‌های سراسری و محلی و پایگاه‌های اطلاع‌رسانی در استان وجود داشته و باید همه آنها را در این مسیر همراه کنیم.

مدیرعامل خانه مطبوعات همدان افزود: در حوزه رسانه باید از خط‌کشی خودداری کرده و به دنبال مطرح کردن خود یا سازمانمان نباشیم، بلکه به دنبال انجام‌وظیفه و ادای تکلیف برای شهید همدانی و همه شهدا باشیم.

وی بابیان اینکه مرزبندی، مملکت را نابود کرده، تصریح کرد: حضرت امام خمینی(ره) در برابر گردن کشی آمریکا گفتند که هیچ غلطی نمی‌تواند بکند، اما در سال‌های آخر عمر شریف خود از تقابل و تعارض نیروهای وفادار به انقلاب اظهار نگرانی کردند.

عارف با بیان اینکه امروز هیچ‌یک حاضر نیستیم این تعارض‌ها را برطرف کنیم، مطرح کرد: باید از مباحثی که ما را درگیر حاشیه می‌سازد فاصله گرفته و مانند دوران دفاع مقدس که هیچ فردی دنبال القاب و عنوان و مطرح‌شدن نبود برای معرفی شهدا کار کنیم.

shenide@hamedanpayam.com

شنیده‌ها

۱- آمار بیکاری اعلامی در همدان به زیان استان ختم شده است. شنیده شده که ارائه آمار بیکاری تک‌رقمی در استان منجر به کاهش اعتبارات همدان شده است. گویا یکی از نمایندگان همدان به نبود شفافیت و روپوشانی بر واقعیات استان انتقاد کرده است.گفتنی است بر اساس آمار مسئولان استان نرخ بیکاری همدان ۹ درصد است.

۲- صنعت گران برای حل مشکلات خود از نمایندگان همدان کمک خواسته‌اند. شنیده شده تولیدگران و صنعتگران استان از نمایندگان خواسته‌اند که به واحدهای تولیدی سرکشی کنند. گویا این تولیدگران از نمایندگان خواسته‌اند که فکری به حال معوقات ٦ ماهه برخی کارگران در استان کنند.

۳- قطار گردشگری در همدان راه‌اندازی می شود. شنیده شده که قرار است در ایام نوروز قطار گردشگری به شکل آزمایشی در همدان راه‌اندازی شود. گویا طبق توافقات انجام شده تورهای یک‌روزه گردشگری به صورت چارتر از تهران به مقصد همدان انجام خواهد شد.گفتنی است پیش از این نیز مدیرکل راه‌وشهرسازی استان از سریع‌السیر شدن قطار همدان به تهران خبر داده بود.

خبرویژه

نماینده هنوز هوای ریاست‌جمهوری دارد

اصولگرایان فعالیت انتخاباتی خود را آغاز کرده‌اند و اینطور که به نظر می‌رسد یکی دو تا هم نیستند.

نامه نیوز در این گزارش با آوردن اینکه "اصولگریان این‌بار ۳ سال زودتر از موعد انتخابات به صف شده و ستادهای محرمانه را راه انداخته‌اند" نام حمیدرضا حاجی‌بابایی را هم در ردیف فعالان چراغ خاموش انتخابات ریاست‌جمهوری آینده ذکر کرده است.

این سایت خبری نوشته: از عملکرد افرادی همچون سید ابراهیم رئیسی، محمدباقر قالیباف، نیکزاد، عزت‌ا... ضرغامی، حمیدرضا حاجی‌بابایی، مهرداد بذرپاش، علیرضا زاکانی، رستم قاسمی، سعید جلیلی، محمدرضا باهنر، حسن ابوترابی‌فرد، غلامحسین الهام، سید مجتبی ثمره هاشمی، حسن غفوری فرد و اسدا... بادامچیان به نظر می‌رسد که باید منتظر انتخاباتی با صف بلند از داوطلبان نامزدی در انتخابات باشیم.

خبر

امروز بازدید از موزه دفاع مقدس رایگان است

همزمان با فرارسیدن ۲۲ بهمن سالروز پیروزی انقلاب اسلامی ایران بازدید از باغ‌موزه دفاع مقدس همدان امروز (شنبه) رایگان خواهد بود.

به گزارش مهر، برگزاری نمایشگاه عکس و پوستر انقلاب اسلامی با عنوان «عکس انقلاب» در این مجموعه فرهنگی نیز از جمله برنامه‌های مناسبتی باغ‌موزه دفاع مقدس بوده که در ایام‌ا... دهه فجر انقلاب اسلامی آماده بازدید علاقمندان و هنردوستان است. ساعت بازدید از باغ‌موزه دفاع مقدس همدان صبح‌ها از ساعت ۸:۳۰ تا ۱۱:۳۰ و بعدازظهرها از ساعت ۱۵ تا ۱۷ است.

تقدیر از فرزندان فعال در انجمن حمایت از زندانیان

به مناسبت فرا رسیدن دهه فجر، جشن انقلاب ویژه خانواده‌های تحت پوشش انجمن حمایت زندانیان همدان با حضور حسن محمد یاری مدیرکل زندان‌های همدان، مهدی فضلی مدیرعامل انجمن حمایت زندانیان همدان، حجت‌الاسلام ناصر نقوی مسئول دفتر نماینده ولی فقیه در استان همدان و جمعی از کارکنان، خیرین و خانواده تحت پوشش انجمن حمایت زندانیان در سالن میلاد انجمن حمایت زندانیان همدان برگزار شد.

به گزارش روابط عمومی اداره کل زندان‌های همدان در ابتدا مهدی فضلی، مدیرعامل انجمن حمایت زندانیان به ارائه گزارشی از عملکرد انجمن حمایت زندانیان همدان پرداخت و گفت: معرفی مددجویان و خانواده‌های آنان به مراکز حمایتی، خدماتی، درمانی، مصاحبه، مشاوره، مددکاری، بازدید از منزل مددجویان و تشکیل پرونده از جمله این اقدامات بوده است.

مهدی فضلی در ادامه از پرداخت کمک‌های نقدی به مددجویان و خانواده‌های تحت پوشش آنان خبر داد و خاطر نشان کرد :این کمک‌ها در قالب مستمری دائم، موقت و کمک‌های موردی، قبوض آب و برق و گاز، کمک هزینه‌های ایاب‌وذهاب، تحصیلی و درمانی برای مددجویان و خانواده‌های تحت پوشش صورت می‌گیرد.

در ادامه حجت‌الاسلام ناصر نقوی، مسئول دفتر نماینده ولی فقیه در استان همدان با اشاره به فرا رسیدن دهه فجر انقلاب اسلامی اظهار داشت: زنده نگه داشتن ایام‌ا... دهه فجر انقلاب اسلامی، زنده نگه داشتن اسلام است.

حجت‌الاسلام ناصرنقوی در جمع خانواده‌های تحت پوشش انجمن حمایت زندانیان همدان گفت: خداوند را شکر می‌کنم از اینکه در جمع شما حضور دارم؛ زیرا جمعی پر از امتحان و آزمون است.

گفتنی است در پایان مراسم از ۹ نفر از فرزندان زندانی دانش‌آموز و فعال فرهنگی و قرآنی با اهدای هدیه قدردانی شد و از تمام شرکت‌کنندگان در این مراسم به صرف ناهار پذیرایی شد.

پیام تاریخ، تمدن و فرهنگ مادستان
The Message Of Madestan's History & Civilization & Culture
روزنامه همدان پیام
۳
شنبه ● ۲۱ بهمن‌ماه ۱۳۹۶ ● شماره ۳۱۳۱
مادستان
madestan@hamedanpayam.com

بی اعتباری علت تاخیر در افتتاح پروژه چهار خطه تویسرکان -کنگاور

نماینده مردم تویسرکان در مجلس شورای اسلامی گفت: متاسفانه در حالی که قطعه اول و دوم این طرح در ۲۵ آبان آماده بهره‌برداری بود، اداره کل حمل و نقل جاده‌ای همدان نتوانست اندک اعتبار مورد نیاز برای بهره‌برداری رسمی از این طرح را تامین کند.

محمد مهدی مفتح در آئین بهره‌برداری از قطعه اول و دوم طرح چهار خطه کردن جاده تویسرکان به کنگاور اظهار داشت: چهار خطه کردن جاده تویسرکان به کنگاور به دلیل خطر آفرینی و تصادف‌های فراوانی که در آن رقم می‌خورد از اهمیت بالایی برای مردم و مسئولان شهرستان تویسرکان برخوردار است.

وی افزود: این طرح سال‌های گذشته در ردیف اعتبارات مالی دولتی قرار داشت و در حالی که اعتبارات مصوب، تخصیص صد در صدی می‌خورد، یک سانتیمتر از این جاده چهار خطه نشده بود.

مفتح با بیان اینکه پس از آغاز دوران نمایندگی بنده و به رغم کمبود اعتبارات دولت و مشکلاتی که با آن ها روبه رو بود این طرح آغاز شد و اکنون بخش قابل توجهی از آن به بهره‌برداری رسیده تاکید کرد: متاسفانه در حالی که قطعه اول و دوم این طرح در ۲۵ آبان ماه آماده بهره‌برداری بود، اداره کل حمل و نقل جاده‌ای همدان نتوانست اندک اعتبار مورد نیاز برای بهره‌برداری رسمی از این طرح را تامین کند و پس از پیگیری‌های مداوم این طرح امروز به بهره‌برداری رسید.

به گزارش تسنیم، وی تصریح کرد: بابت تاخیر در زمان افتتاح این طرح و حضور نیافتن مدیر کل اداره حمل ونقل جاده ای استان همدان از این دستگاه اجرایی انتقاد داریم.

نماینده مردم تویسرکان در مجلس تصریح کرد: بهره برداری از این طرح موجب تسهیل در روند رفت و آمد و عبور و مرور عمومی و پویایی حوزه‌های گردشگری، اقتصادی و سرمایه‌گذاری شهرستان تویسرکان می‌شود.

با حضور وزیر علوم و استاندارهمدان افتتاح شد:

راه اندازی نخستین کارخانه فرآوری آندولوزیت کشور در ملایر

گروه شهرستان ها: روز هشتم از دهه فجر و در آستانه ۴۰سالگی فجر انقلاب اسلامی پروژه های خدماتی متعددی در مادستان افتتاح و کلنگ زنی شد که مهمترین آن ها این بار در ملایر و با حضور وزیر علوم و استاندار همدان و مسئولان استانی و شهرستانی انجام شد.

۱۰ پروژه در ملایر

همزمان با هشتمین روز از دهه مبارک فجر ۱۰ پروژه در ملایر با حضور استاندار همدان و وزیر علوم به بهره برداری رسید.

استاندار همدان در آیین افتتاح طرح های توسعه ای در شرکت بافتسان با اشاره به افتتاح و کلنگ زنی طرح های مختلف در استان گفت: با اجرایی شدن طرحی هایی که امروز در این مجموعه کلنگ زنی شد میزان اشتغال این مجموعه به یک هزار نفر می رسد.

محمدناصر نیکبخت با اشاره به تلاش و پایداری سهامداران مجموعه های بافتسان و بافتینه افزود: این افراد همچنان در حال ادامه فعالیت های اشتغال زا هستند و به زودی طرحی را برای تامین مواد اولیه خود آغاز خواهند کرد.

وی با اشاره به تداوم کار و پرداخت کامل حقوق کارکنان این شرکت بیان کرد: علی رغم اینکه ماشین آلات این کارخانه مدرن است اقدام به واردات تجهیزاتوکم نظیری کرده اند که حتی در آمریکا هم آغاز به کار نکرده اند و علاوه بر تولید مورد نیاز کشور برای صادرات هم تلاش می کنند.

نیکبخت ادامه داد: بانک سپه نهایت همکاری با این واحدها را داشته است اما این شرکت در شرایط حساسی به سر می برد زیرا به خاطر برخی رقابت ناسالم و حتی لجبازی ممکن است منجربه رکود شرکت هایی از این دست بینجامد. تقاضا دارم شرایط این واحدها بررسی و تسهیل شود.

استاندار همدان ضمن اشاره به مشکلات ایجاد شده برای شرکت کیان کرد با بانک سرمایه گفت: علی رغم سه دستور مستقیم رئیس بانک مرکزی و در نظر گرفتن تسهیلات مناسب برای این واحد هنوز اقدامی برای رفع مشکل این واحد انجام نشده است.

وزیر علوم، تحقیقات و فناوری نیز گفت: وقتی به دوران پیروزی انقلاب نگاه میکنیم، میبینیم ملت ایران این مسیر را بسیار خوب طی کرده است.

توفیقات و دستاوردهای زیادی در نظام اسلامی داریم، در حالیکه همواره موانع زیادی از طریق مختلف پیش پای خدمتگزاران نظام ایجاد شده است.

منصور غلامی افزود: استکبار جهانی هیچگاه علاقمند به تشکیل، پیشرفت و سربلندی انقلاب و نظام اسلامی نبوده اند، اما به رغم همه کاستی ها و نقص ها، ملت ایران در حساس ترین زمان ها خود را به خوبی نشان داده اند.

وی اضافه کرد: سرمایه گذارانی که برای توسعه کشور و اشتغال مردم تلاش می کنند، قابل تقدیر هستند و دولت باید نقش حمایتی و نظارتی خود را ایفا کند موانع در مسیر سرمایه گذاران باید برداشته شود، دولت تدبیر و امید در این زمینه بسیار خوب عمل کرده است.

افتتاح فاز نخست معدن فرآوری آندولوزیت و گارنت برای اولین بار در کشور با اعتباری بالغ بر ۷میلیارد تومان و اشتغال زایی ۳۰ نفر و ۳۰۰ هزار دلار سرمایه گزاری خارجی، بهره برداری و افتتاح طرح توسعه تولید منسوج بی بافت شرکت بافتینه با ظرفیت ٤هزار تن و در زیربنای ۱۲ هزار مترمربع واشتغالزایی ۲۲۵ نفر با ظرفیت تولید ۲۳هزار تن در سال ایجاد خواهد شد برای این طرح یکصدو شش میلیارد و هفتصد وبیست میلیون تومان اعتبار پیش بینی شده است، همچنین طرح گلخانه پرورش زینتی وارداتی،طرح جامع احداث کیلینیک فوق تخصصی پرتو درمانی و تشخیص سرطان، طرح ساخت کانکس تاشو و ضد زلزله و افتتاح دانشگاه خاتم الانبیا دانشگاه آزاد ملایر و افتتاح دانشکده خیرساز علوم قرآنی دانشگاه ملایر پروژه هایی هستند که در این روز بهره برداری شدند.

روزهشتم ۱٦پروژه در گیان نهاوند

در هشتمین روز از دهه فجر و با حضور فرماندار و نماینده مردم نهاوند در مجلس شورای اسلامی و مدیران ادارات شهرستان ۱٦پروژه در بخش و شهر گیان به بهره برداری رسید.

این پروژه ها شامل بهسازی روستای کرک علیا به نمایندگی ۱۱ روستای بخش گیان با اعتباری بالغ بر ۷ میلیارد و۵۰۰ میلیون ریال، افتتاح گلزار شهدای روستای حسین آباد به نمایندگی از دو روستای سرخلیجه و حاجی آباد که با افتتاح این طرح ۱۷ مزار شهید گرانقدر با اعتباری بالغ بر۷۲۰میلیون ریال ساماندهی شدند.

همچنین افتتاح زینبیه شهر گیان که در زمینی به مساحت۵۰۰ متر در سه طبقه با اعتباری بالغ بر۲میلیارد و۵۰۰ میلیون ریال و افتتاح کارگاه قالی بافی شهر گیان که در محل ساختمان جدید ساخت زینبیه با ۳۰ دار قالی و اشتغال برای ۳۰ نفر خانم پروژه های دهه فجر بود.

برق فامنین بیشترین پروژه ها در دهه فجر

با حضور نماینده مجلس همدان و فامنین،فرماندار و مدیران اجرایی شهرستان فامنین ساختمان اتفاقات و عملیات برق شهرستان همزمان با ۱۳پروژه دیگر با اعتبار به ۸۰۰میلیون تومان افتتاح شد و ۸پروژه دیگر با اعتبار یک میلیارد تومان آماده کلنگ زنی در ایام دهه فجر است.

رئیس اداره برق شهرستان فامنین گفت:سایر پروژه ها شامل نصب ترانسفورماتور،نیرو رسانی به سامانه ثبت تخلفات جاده ایی،احداث شبکه رینگ،تعویض شبکه فشار ضعیف مسی به کابل خودنگهدار در روستاهای متعدد با احداث و اصلاح شبکه های برق روستایی و...است که باهمکاری فرماندار و نمایندگان مجلس اداره برق شهرستان فامنین بیشترین پروژه های دهه فجر سال جاری را اعم از افتتاح و کلنگ زنی را اداره برق این شهرستان به خود اختصاص داد.

نماینده مجلس همدان و فامنین نیز در این آیین گفت:سرعت پیشرفت پروژه های عمرانی در شهرستان فامنین چشم انداز خوبی را برای این شهرستان ترسیم می کند.

حمیدرضاحاجی بابایی با بیان این مطلب افزود:فامنین با توجه به موقعیت جغرافیایی مناسب در استان بعنوان شهرستان پیشتاز مطرح است.

۱۹ پروژه عمرانی در کبودراهنگ افتتاح شد

بیش از ۱۹ پروژه عمرانی با اعتباری بالغ بر ۲ میلیارد و ۲۰۰ میلیون تومان در کبودراهنگ به بهره‌برداری رسید.

بهسازی معابر ۱٦ روستای شهرستان، بهره‌برداری از آموزشگاه، درمانگاه، بهره‌برداری از پروژه‌های برق‌رسانی و اجرای برنامه‌های فرهنگی، برگزاری یادواره‌های شهدا، برگزاری جشن‌های انقلاب، غذاهای سنتی و... از جمله پروژه‌های بهره‌برداری شده در کبودراهنگ بود. بهره‌برداری از آسفالت معابر روستای با ۳ هزار و ۵۰۰ میلیون ریال، تأمین آب آشامیدنی روستای آقکند با ۷۰۰ میلیون ریال، بهره‌برداری از ۱۳ پروژه برق‌رسانی با ۲ هزار و ۷۵٤ میلیون ریال اعتبار در قالب، تبدیل سیم‌های مسی به کابل‌های خودنگهدار روستایی، نیرورسانی به نیروگاه خورشیدی بشیک‌تپه، جابه‌جایی و رفع حریم پست هوایی عمومی و تعمیرات خطوط ۲۰kv در بخش شیرین‌سو، از دیگر پروژه‌های افتتاح شده در هفتمین روز از دهه فجر کبودراهنگ بوده است.

کلنگ‌زنی کمپ گردشگری روستای اکنلو با ۲۵۱ میلیون تومان نیز از پروژه‌های کلنگ‌زنی شده در این روز بود.

آسفالت ماهنیان - آوج رزن

در رزن هم باحضور معاون سیاسی امنیتی استاندار همدان افتتاح عملیات و لکه گیری و روکش آسفالت ماهنیان آوج ، بهسازی و آسفالت راه روستایی کرفس - ناکین که اعتبارقطعه اول بالغ بر۸٤۹۰ میلیون ریال و مجموعا به طول ٤/٦ کیلومتر با هدف تسهیل در امر عبور و مرور ،کاهش استهلاک ماشین آلات ،ایمنی بیشتر برای استفاده کنندگان ،کاهش تصادفات کوتاه شدن مسیر، کاهش مصرف سوخت انجام شد.

افتتاح پایگاه اورژانس جاده ای کرفس با ۵۰۰میلیون ریال اعتبار هزینه تجهیز و آماده سازی که یک دستگاه امبولانس بنز اسپرینتر۳۱۵ به ارزش ۳میلیارد ریال جهت این پایگاه در نظر گرفته شده است همچنین افتتاح کارگاه سفال آریانا با اشتغال زایی برای ۱۳نفر با ۵۰۰میلیون سرمایه گذاری بخش خصوصی که تولید سالیانه ۵۰۰هزار قطعه که به نوعی یکی از بزرگترین مراکز تولید سفال در استان با ظرفیت ایجاد ۱۰۰اشتغال مستقیم و افتتاح مسجد محمد رسول ا... شهر رزن از جمله این پروژه ها بود.

گزارش ویژه

مهمترین فعالیت‌های بهزیستی کبودراهنگ در سال ۹٦

معاونت توانبخشی

رئیس بهزیستی شهرستان کبودراهنگ در گفت‌وگو با خبرنگار ما به مهمترین عملکرد و خدمات بهزیستی در سالجاری اشاره کرد و افزود: خدمات توانبخشی که جهت معلولان جسمی، ذهنی، اعصاب و روان و... می‌باشد شامل مستمری، پلاک ویژه، کمیسیون پزشکی، خدمات تحصیلی، دانشجویی، بیمه تکمیلی، کمک‌هزینه مواد غذایی، مناسب‌سازی منزل سطح شهر، ادارات ارگان‌ها و منازل، توانمندسازی سالمندان، بازتوانی خانواده‌ها، اشتغال، مسکن و خدماتی چون ارائه اروتز و پروتز، کاشت حلزون، سمعک، ارائه وسایل بهزیستی، تجهیزات توانبخشی، کمک‌هزینه نگهداری در منزل، پذیرش در مراکز شبانه‌روزی و بسیاری از خدمات دیگر را به توانخواهان عزیز ارائه می‌نماید.

از ابتدای سالجاری به مدت ۱۰ ماه ۳ میلیارد و ۹۰۲ میلیون و ۱۰۰ هزار ریال به صورت مستمری به حساب توانخواهان واریز شده که این بجز یارانه‌ای است که به حساب مددجویان واریز می‌گردد و سازمان در تلاش است که یارانه اضافه شده با مبلغ مستمری به صورت تجمیع به حساب مددجویان واریز نماید. در زمینه تسهیلات خوداشتغالی که سهم امسال اداره بهزیستی شهرستان ۱۳ میلیارد ریال بوده، تعداد ۱۵ نفر به واحد اشتغال معرفی و مبلغ ۵ میلیارد و ٦۰۰ میلیون ریال برای ۳۷ نفر اشتغال ایجاد شده که مابقی نیز ازطریق بانک‌های عامل شهرستان در دست اقدام است. کمک موردی ارائه شده به این عزیزان در سالجاری حدود یک میلیارد و ٤۱۰ میلیون و ۹۷٤ هزار و ۱۷٦ ریال به صورت بلاعوض پرداخت شده و۱۷۰ مورد وسایل توانبخشی از قبیل عصا، واکر، تشک مواج، ویلچر و... در سالجاری تحویل توانخواهان شده است.

معاونت اجتماعی

امور اجتماعی خدمات متعددی به زنان در معرض آسیب و افراد تحت تکفل آنها پرداخت مستمری، خدمات بیمه‌ای، ارائه خدمات به چندقلوها، اشتغال، بازتوانی، ساخت مسکن، ودیعه مسکن نظارت بر امور مهدکودک‌ها، توانمندسازی در جامعه، توسعه ارائه خدمات سازمان به افراد در معرض آسیب پرداخت تسهیلات، طرح گروه‌های همیار زنان سرپرست، نظارت بر مراکز تحت امر و... را ارائه می‌نماید.

در زمینه اشتغال تسهیلات ارائه شده ۱۰ نفر از این تسهیلات استفاده نموده‌اند به مبلغ یک میلیارد و ٤۰۰ میلیون ریال که برای ۹ نفر ایجاد شده و مبلغ مستمری بجز یارانه اضافه شده که از طریق دولت محترم به حساب یارانه این عزیزان واریز می‌گردد در ۱۰ ماه سالجاری به میزان ۲میلیارد و ۷۳ میلیون و ۵۰۰ هزار ریال بوده است و مبلغ ۵۷٦ میلیون و ۰۸۷ هزار و ۵۳۸ ریال نیز بابت بیمه زنان سرپرست خانوار، کمک‌هزینه ودیعه مسکن، هزینه دانشجویی و هزینه شبه خانواده و چندقلو و... واریز شده است.

همچنین ارائه یک وعده غذای گرم در مهدهای کودک روستایی، طرح تأمین بخشی از شهریه کودکان خانواده‌های ۳ دهک پایین درآمدیف طرح توسعه مهدهای روستایی و ایجاد و گسترش مهد کودک در منطقه محروم از وظایف این معاونت می‌باشد که تعداد ۵ مهد شهری و ۷ مهد روستایی در سطح شهرستان فعال می‌باشند که امسال ۲ مهد روستایی و ٤ مهد شهری به جمع مهدها اضافه شده است. همچنین مبلغ ۱٤٤ میلیون و ۳۰۰ هزار ریال جهت طرح غذای گرم به روستا مهدها برای ۱۹۵ کوک پرداخت گردیده است.

رضاجعفری نیکو در ادامه خاطرنشان کرد: در بخش اورژانس اجتماعی یکی از زیرمجموعه‌های مهم معاونت امور اجتماعی، اورژانس اجتماعی می‌باشد که وظایفی همچون کودک‌آزاری، اقدام به خودکشی، تمام افرادی که در شرایط بحرانی قرار می‌گیرند، افراد متقاضی طلاق، افراد بدسرپرست و کودکان بی‌سرپرست و... ساماندهی می‌نماید که عزیزان شهرستانی می‌توانند با خط رایگان ۱۲۳ با همکاران واحد اورژانس اجتماعی تماس حاصل نموده از خدمات بهره‌مند گردند. خدمات ارائه شده در این حوزه در ۱۰ ماهه سالجاری شامل ۸٤۲ با خط ۱۲۳، ۷٦٦ مورد پیگیری، آموزش توسط تیم خودروی سیار، ۱۱٦ مورد بهزیستی در واحد بحران، ۳٦٦ نفر پذیرش در واحد طلاق که ۱۲۸ مورد از زوجین سازش نموده و به زندگی مشترک برگشته‌اند.

رئیس بهزیستی شهرستان کبودراهنگ افزود: ضمناً به ۸ نفر از مراجعین تسهیلات خوداشتغالی تعلق گرفته که میزان جذب مبلغ ۸۵۰ میلیون ریال به تعداد ۸ نفر ایجاد اشتغال شده و کمک بلاعوض مبلغ ۱۱۵ میلیون ریال پرداخت کمک موردی غیرنقدی ٤٦ میلیون ریال پرداخت شده است.

معاونت پیشگیری

واحد پیشگیری با فعالیت ٤ دفتر در زمینه پیشگیری از اعتیاد، پیشگیری از معلولیت‌ها، پیشگیری از آسیب‌ها دفتر آموزش‌ها در راستای پیشگیری از شیوع و گسترش، آسیب‌های اجتماعی و ارائه آموزش‌های پیشگیرانه فعالیت می‌نماید. در شهرستان مرکز ترک اعتیاد فعال می‌باشد که جمعاً حدود ۹٤۰ نفر در این مرکز جهت ترک اعتیاد در ۱۰ ماهه سالجاری پذیرش شده‌اند که در شهرستان کبودراهنگ واقع شده است.

مرکز نگهداری درمان و کاهش آسیب معتادان، موضوع ماده ۱٦ از تاریخ ۹٦/۰۵/۰۸ تحویل بهزیستی گردید که از تاریخ ۹٦/۰۸/۰۱ تحویل مجتمع ندای مهر با نظارت اداره بهزیستی شهرستان فعالیت خود را ادامه می‌دهد که در ۱۰ ماهه سالجاری می‌تواند تعداد ۵۸۰ نفر در این مرکز پذیرش شده‌اند فعالیت مرکز پذیرش معتاد بوده که با دستور مراجع قضایی به مرکز ارجاع داده و به صورت ۳ ماهه از خدمات مددکاری، مشاوره و درمانی بهره‌مند می‌شوند که پذیرش در این مدت به صورت کاملاً رایگان می‌باشد. همچنین پیگیری حمایت‌های پس از ترخیص و اشتغال از جمله برنامه‌های این مرکز می‌باشد.

وی ادامه داد:برنامه‌های اجرا شده و در حال اجرا از طریق واحد پیشگیری هزار و ۳٦۵ نفر دانش‌آموزان کلاس دهم و یازدهم این شهرستان تحت پوشش آگاه‌سازی پیشگیری از معلولیت‌ها قرار گرفته‌اند. ٦ هزار و ۲۰۰ نفر در قالب برنامه‌های مختلف آموزش از جمله کارگاه آموزش مهارت‌های زندگی، فرزندپروری، آموزش خانواده و پیشگیری از اعتیاد قرار گرفته‌اند. برگزاری همایش پیشگیری از اعتیاد با حضور دبیر شورای هماهنگی مبارزه با موادمخدر استانداری در شهر کبودراهنگ و گل‌تپه برگزار شد. ۲ همایش بزرگ آسیب‌های مرتبط با فضای مجازی در بخش گل‌تپه برگزار شده است. هزار نفر از سربازان پدافند هوایی منطقه غرب کشور و سربازان پایگاه هوایی شهید نوژه تحت پوشش برنامه‌های این واحد بوده است از برنامه‌های دیگر پیشگیری از اعتیاد قرار گرفتند. برپایی ٤ نمایشگاه پیشگیری از اعتیاد در سال ۹٦ از اهم برنامه‌های این واحد بوده است. از برنامه‌های دیگر واحد پیشگیری بهزیستی شهرستان غربالگری بینایی‌سنجی ٦ هزار و ۳۹۱ نفر، انجام ارجاع به اپتومتریست۳٤۲ نفر بوده که از این تعداد به ۲۵ نفر عینک داده شده با بودجه بهزیستی، در شنوایی سنجی ۵٦۸نفرغربالگری شدند مالی تنظیم شده جهت ارائه خدمات فوق مبلغ ۲۷٦ میلیون و ٦۰۰ هزار ریال بوده است و در زمینه اشتغال۱۷ نفر به بانکهای عامل معرفی شده‌اند که میزان مبلغ جذب شده توسط بهبودیافتگان یک میلیارد و ۷۰۰ میلیون ریال بوده که معرفی شده اندو مابقی در حال پیگیری از بانک‌های عامل می‌باشند.

از این تعداداشتغال یافته از مراکز غیردولتی و مهدهای کودک واحد تسهیلات اشتغالزایی توسط این اداره جهت اشتغال جامعه هدف ٦۸ نفر بوده که خوشبختانه با تلاش همکاران به ۸۵ نفر افزایش یافته است. وی در پایان ضمن عرض تسلیت به مناسبت ایام فاطمیه و تبریک دهه فجر به برنامه های دهه فجر اشاره کرد و افزود: با شروع دهه فجر اداره بهزیستی شهرستان با حضور در مزار شهدای شهرستان نواختن زنگ انقلاب در مهدهای کودک برنامه‌های خود را که عبارتند از افتتاح مسکن جامعه هدف به تعداد ۱٤ باب، کلنگ‌زنی واحد، توانبخشی که از طریق خیّر محترم جناب آقای دمیرچی در حال اقدام است به متراژ ۱۰ هزار مترمربع و زیربنای ۸ هزار و ۵۰۰ متر در ۲ طبقه، برگزاری مراسم در مرکز ماده ۱٦ (نگهداری معتادان متجاهر)، حضور در افتتاحیه‌ها و برنامه‌های فرمانداری در سطح شهرستان، دلجویی و سرکشی از منازل توانخواهان، مراکز تحت امر با حضور مسئولان شهرستان، استقرار خودرو آژانس اجتماعی در سطح شهر، افتتاح کارگاه تولیدی از خانواده‌های ٤ معلولی در روستای رامیشان، افتتاح کارگاه تولیدی خیاطی زنان سرپرست خانوار در شهر کبودراهنگ که ۱۰ نفر مشغول به کار شده‌اند و انشاءا... رو به توسعه می‌باشد، شرکت کارکنان در نماز جمعه عبادی ـ سیاسی، شرکت همکاران در راهپیمایی ۲۲ بهمن و دیگر برنامه‌ها در حال انجام می‌باشد.

یادداشت میهمان

هفت خان رستم در گردشگری همدان

» حسن لطفی

برای جذب توریست‌های داخلی و خارجی به استان همدان باید موانع سرمایه‌گذاری و بروکراسی در چرخه گردشگری حذف شود تا بتوان توسعه صنعت گردشگری بویژه در مراکز اقامتی را شاهد بود و از رویداد همدان ۲۰۱۸ بهترین بهره را برد.

زیر ساخت‌های گردشگری همدان از نظر آثار باستانی و شهرت جهانی بسیار مهم است اما متاسفانه برای توسعه صنعت گردشگری توجه خاصی صورت نگرفته و این در حالی است که غار علیصدر از نظر جاذبه‌های گردشگری بین المللی بی‌نظیر است اما متاسفانه کمبود هتل ۵ ستاره برای تامین مراکز اقامتی توریست‌های داخلی و خارجی در این منطقه بسیار ملموس است.

متاسفانه ما شرایط را برای حضور فارغ التحصیلان هلتداری، گردشگری و باستان شناسی در صنعت گردشگری همدان مهیا نکردیم تا بتوان از حضور افراد متخصص بهترین استفاده را در این عرصه برد؛ بنابراین اگر خواهان توسعه صنعت گردشگری هستیم باید نگاه ویژه به این صنعت مولد داشته باشیم.

لالجین به عنوان شهر سفال جهان مطرح است اما نگاه ویژه به سرمایه‌گذاری در این عرصه در استان همدان بسیار ضعیف است و از همین رو لازمه این امر این است که فرآیندی ترسیم شود که بخش خصوصی به نحوکاربردی در توسعه صنعت گردشگری ترسیم شود و همدان ۲۰۱۸ بستر لازم را برای این امور فراهم می‌کند.

هفت خان رستم نیز نباید جایگاهی در سرمایه‌گذاری گردشگری همدان داشته باشد و بروکراسی غلط اداری مانعی برای تحقق سرمایه‌گذاری در صنعت گردشگری است.

* نماینده مردم رزن و عضو کمیسیون اجتماعی مجلس

نماینده مجلس در ملایر خبر داد؛

پرونده انگور ملایر در سازمان جهانی فائو تصویب شد

پرونده انگور ملایر در سازمان خواربار و کشاورزی ملل متحد (فائو) تصویب شد و در صورت تایید نهایی به عنوان یک شهر شاخص در عرصه تولید انگور معرفی می شود.

نماینده مردم ملایر در مجلس شورای اسلامی گفت: تصویب جهانی انگور ملایر اقدامی ارزنده در راستای تولید و اشتغال این شهرستان در حوزه کشاورزی است.حجت الاسلام احد آزادی خواه افزود: امروز تایید پرونده شهر جهانی انگور در فائو خبری بسیار خوش برای مردم ملایر است که در کنار شهر ملی منبت، روند پرشتاب توسعه این شهرستان را هموار می کند.

وی اشتغال را مهمترین دغدغه مسئولان این شهرستان عنوان کرد و افزود: با ثبت جهانی انگور ملایر، به طور قطع مقدمه اشتغال فراگیر در حوزه کشاورزی مهیا می شود.

آزادیخواه همچنین وقف را از دیگر ویژگی های ملایر برشمرد و ادامه داد: با توجه به اینکه ٦۳,۵ درصد از اراضی این شهرستان وقفی است، از طریق وقف می توانیم توسعه اشتغال را داشته باشیم.

وی با تاکید بر اینکه صنایع دستی به ویژه مبل و منبت ملایر نیز باید در اوج باشد گفت: از طریق سه حوزه انگور، مبل و منبت و وقف می توانیم به اشتغال فراگیر در شهرستان برسیم.

سخنگوی کمیسیون فرهنگی مجلس با اشاره به پیشرفت و توسعه چشمگیر ملایر در ۳۹ سال گذشته پس از پیروزی انقلاب بیان کرد: در حال حاضر ملایر دارای دانشگاه ها و مراکز آموزش عالی با بیش از ۱۵ هزار دانشجو است.

حجت الاسلام آزادیخواه ادامه داد: پنجشنبه هفته جاری با حضور وزیر علوم، تحقیقات و فناوری و استاندار همدان دانشکده پیراپزشکی ملایر افتتاح می شود و در ۲ رشته پرستاری و کارشناسی اتاق عمل در ترم بهمن ماه دانشجو می پذیرد.

وی بهره مندی ۹۹ درصد از جمعیت این شهرستان از نعمت گاز، چهار خطه بودن تمامی محورهای ارتباطی ملایر، توسعه ریلی و زیرساخت‌های شهرستان در حوزه های مختلف علمی، فرهنگی، ورزشی، هنری و اقتصادی را از دیگر برکت های انقلاب اسلامی برشمرد. وی ادامه داد: این شهرستان در حوزه زیرساخت های ورزشی رشد بسیار خوبی داشته و سال ۹۷ فاز نخست ورزشگاه پنج هزار نفری ملایر افتتاح می شود.

اشتغال دغدغه مسولان و نمایندگان

دیگر نماینده مردم ملایر در مجلس نیز اشتغال و تولید را دغدغه همه مسئولان و نمایندگان این شهرستان و از اولویت های مهم برشمرد و گفت: ما در راستای رفع مشکلات مردم همگام با مسئولان گام برمی داریم. محمد کاظمی بیان کرد: به همت دولت و تلاش مسئولان در ایام دهه فجر چند واحد تولیدی در این شهرستان افتتاح و چند واحد تولیدی که تعطیل شده بودند، دوباره به چرخه تولید بازمی گردند.

وی به ظرفیت های ویژه ملایر در حوزه گردشگری و اقتصادی اشاره کرد و گفت: در ۲ سال گذشته مبل و منبت و شهر خوشه های زرین ملایر در کشور مطرح شده و حالا با ثبت جهانی انگور در دنیا می درخشد و در جذب گردشگر بسیار فعال بوده است.

به گزارش ایرنا، وی تاکید کرد: در آینده نزدیک شاهد برگزاری رویداد مهم و یک حرکت بزرگ جهانی در استان همدان هستیم که برنامه های خوبی در این زمینه تدارک دیده شده است.

کاظمی شهر زیرزمینی سامن را ظرفیت ویژه در رویداد همدان ۲۰۱۸ دانست و گفت: هم اکنون این شهر دستکند در حال بازسازی است و امیدواریم در آینده ای نزدیک شاهد بازدید عمومی از آن باشیم که ظرفیتی عظیم در جذب گردشگر است.

هر آنکس زدانش بردتوشه‌ای — جهان است بمثته در گوشه‌ای

سحر

دانش آموزان ممتاز پرسنل گروه کار خانجات صنایع غذایی سحر

(صنایع غذایی سحر، الوندیاران سحر، صنایع غذایی نیوشه، صنایع غذایی شکوفه سحر)

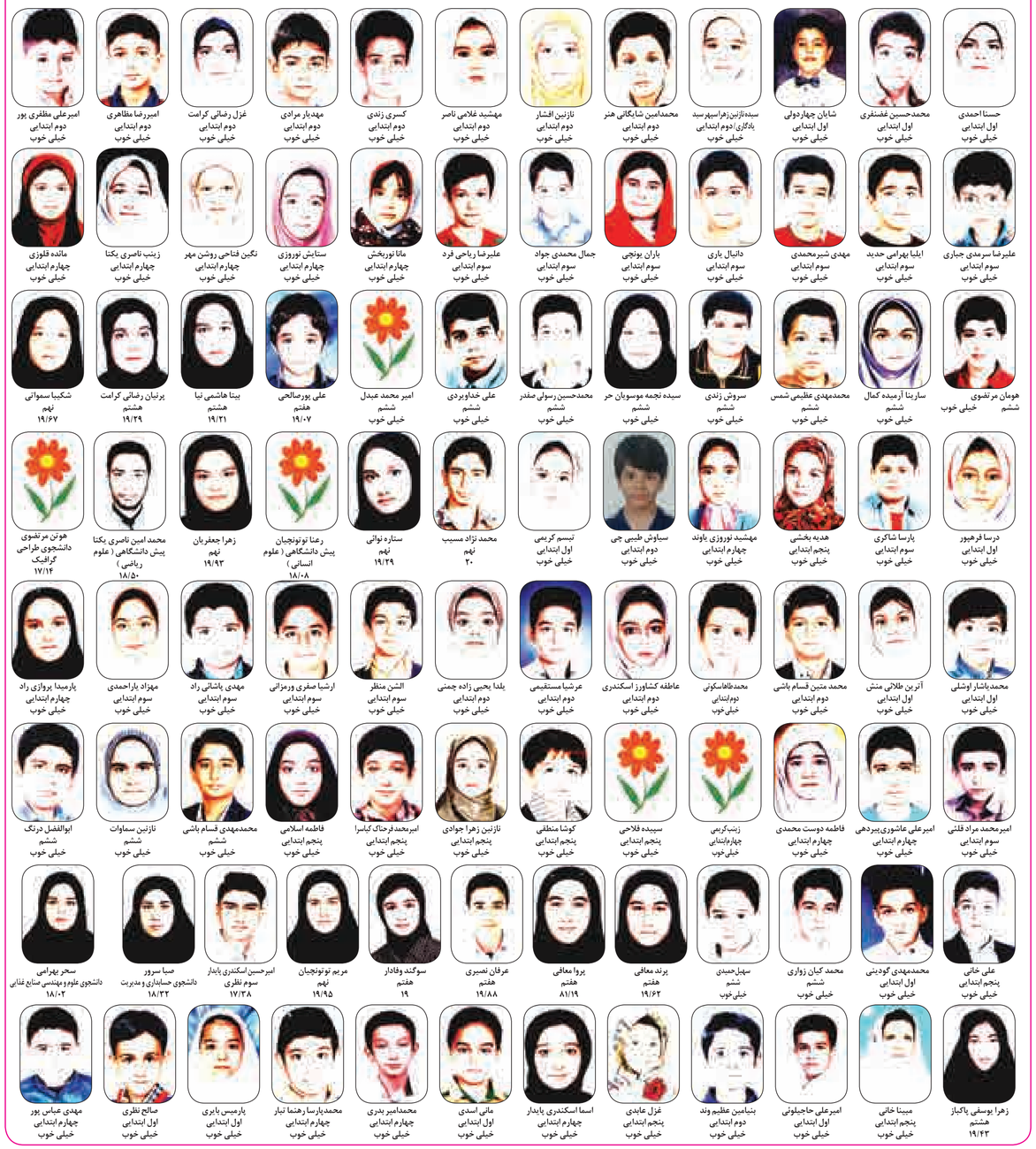

حسنا احمدی — اول ابتدایی — خیلی خوب
محمدحسین غضنفری — اول ابتدایی — خیلی خوب
شایان چهاردولی — اول ابتدایی — خیلی خوب
سیده‌نازنین‌زهراسپهرسید — یادگاری/دوم ابتدایی — خیلی خوب
محمدامین شایگانی هنر — دوم ابتدایی — خیلی خوب
نازنین افشار — دوم ابتدایی — خیلی خوب
مهشید غلامی ناصر — دوم ابتدایی — خیلی خوب
کسری زندی — دوم ابتدایی — خیلی خوب
مهدیار مرادی — دوم ابتدایی — خیلی خوب
غزل رضائی کرامت — دوم ابتدایی — خیلی خوب
امیررضا مظاهری — دوم ابتدایی — خیلی خوب
امیرعلی مظفری پور — دوم ابتدایی — خیلی خوب
علیرضا سرمدی جباری — سوم ابتدایی — خیلی خوب
ایلیا بهرامی حدید — سوم ابتدایی — خیلی خوب
مهدی شیرمحمدی — سوم ابتدایی — خیلی خوب
دانیال یاری — سوم ابتدایی — خیلی خوب
باران یونجی — سوم ابتدایی — خیلی خوب
جمال محمدی جواد — سوم ابتدایی — خیلی خوب
علیرضا ریاحی فرد — سوم ابتدایی — خیلی خوب
مانا نوربخش — چهارم ابتدایی — خیلی خوب
ستایش نوروزی — چهارم ابتدایی — خیلی خوب
نگین فتاحی روشن مهر — چهارم ابتدایی — خیلی خوب
زینب ناصری یکتا — چهارم ابتدایی — خیلی خوب
مائده قلوزی — چهارم ابتدایی — خیلی خوب
هومان مرتضوی — ششم — خیلی خوب
سارینا آرمیده کمال — ششم — خیلی خوب
محمدمهدی عظیمی شمس — ششم — خیلی خوب
سروش زندی — ششم — خیلی خوب
سیده نجمه موسویان حر — ششم — خیلی خوب
محمدحسین رسولی صفدر — ششم — خیلی خوب
علی خداویردی — ششم — خیلی خوب
امیر محمد عبدل — ششم — خیلی خوب
علی پورصالحی — هفتم — ۱۹/۰۷
بینا هاشمی نیا — هشتم — ۱۹/۲۱
پرنیان رضائی کرامت — هشتم — ۱۹/۲۹
شکیبا سموانی — نهم — ۱۹/۶۷
درسا فرهپور — اول ابتدایی — خیلی خوب
پارسا شاکری — سوم ابتدایی — خیلی خوب
هدیه بخشی — پنجم ابتدایی — خیلی خوب
مهشید نوروزی یاوند — چهارم ابتدایی — خیلی خوب
تبسم کریمی — اول ابتدایی — خیلی خوب
سباوش طبیعی چی — دوم ابتدایی — خیلی خوب
محمد نژاد مسیب — نهم — ۲۰
ستاره نوانی — نهم — ۱۹/۲۹
رعنا توتونچیان — پیش دانشگاهی (علوم انسانی) — ۱۸/۰۸
زهرا جعفریان — نهم — ۱۹/۹۳
محمد امین ناصری یکتا — پیش دانشگاهی (علوم ریاضی) — ۱۸/۵۰
هوتن مرتضوی — دانشجوی طراحی گرافیک — ۱۷/۱۴
محمدباشار اوشلی — اول ابتدایی — خیلی خوب
آترین طلائی منش — اول ابتدایی — خیلی خوب
محمد متین قسام باشی — دوم ابتدایی — خیلی خوب
محمدطاهاسکوئی — دوم‌ابتدایی — خیلی‌خوب
عاطفه کشاورز اسکندری — دوم ابتدایی — خیلی خوب
عرشیا مستقیمی — دوم ابتدایی — خیلی خوب
یلدا یحیی زاده چمنی — دوم ابتدایی — خیلی خوب
الشن منظر — سوم ابتدایی — خیلی خوب
ارشیا صفری ورمزانی — سوم ابتدایی — خیلی خوب
مهدی پاشائی راد — سوم ابتدایی — خیلی خوب
مهزاد یاراحمدی — سوم ابتدایی — خیلی خوب
پارمیدا بروازی راد — چهارم ابتدایی — خیلی خوب
امیرمحمد مراد قلئی — سوم ابتدایی — خیلی خوب
امیرعلی عاشوری‌پیردهی — چهارم ابتدایی — خیلی خوب
فاطمه دوست محمدی — چهارم ابتدایی — خیلی خوب
زینب‌کریمی — چهارم‌ابتدایی — خیلی‌خوب
سپیده فلاحی — پنجم ابتدایی — خیلی خوب
کوشا منطقی — پنجم ابتدایی — خیلی خوب
نازنین زهرا جوادی — پنجم ابتدایی — خیلی خوب
امیرمحمدفرحناک کیاسرا — پنجم ابتدایی — خیلی خوب
فاطمه اسلامی — پنجم ابتدایی — خیلی خوب
محمدمهدی قسام باشی — ششم — خیلی خوب
نازنین سماوات — ششم — خیلی خوب
ابوالفضل درنگ — ششم — خیلی خوب
علی خانی — پنجم ابتدایی — خیلی خوب
محمدمهدی گودینی — اول ابتدایی — خیلی خوب
محمد کیان زواری — ششم — خیلی خوب
سهیل‌حمیدی — ششم — خیلی‌خوب
پرند معافی — هفتم — ۱۹/۶۲
پروا معافی — هفتم — ۸۱/۱۹
عرفان نصیری — هفتم — ۱۹/۸۸
سوگند وفادار — هفتم — ۱۹
مریم توتونچیان — نهم — ۱۹/۹۵
امیرحسین اسکندری پایدار — سوم نظری — ۱۷/۳۸
صبا سرور — دانشجوی حسابداری و مدیریت — ۱۸/۳۲
سحر بهرامی — دانشجوی علوم و مهندسی صنایع غذایی — ۱۸/۰۲
زهرا یوسفی پاکباز — هشتم — ۱۹/۴۳
مبینا خانی — پنجم ابتدایی — خیلی خوب
امیرعلی حاجیلوئی — اول ابتدایی — خیلی خوب
بنیامین عظیم وند — دوم ابتدایی — خیلی خوب
غزل عابدی — پنجم ابتدایی — خیلی خوب
اسما اسکندری پایدار — چهارم ابتدایی — خیلی خوب
مانی اسدی — اول ابتدایی — خیلی خوب
محمدامیر بدری — چهارم ابتدایی — خیلی خوب
محمدپارسا رهنما تبار — چهارم ابتدایی — خیلی خوب
پارمیس بابری — اول ابتدایی — خیلی خوب
صالح نظری — اول ابتدایی — خیلی خوب
مهدی عباس پور — چهارم ابتدایی — خیلی خوب

هر آنکس زدانش بردتوشه‌ای — جهان است بمثته در گوشه‌ای

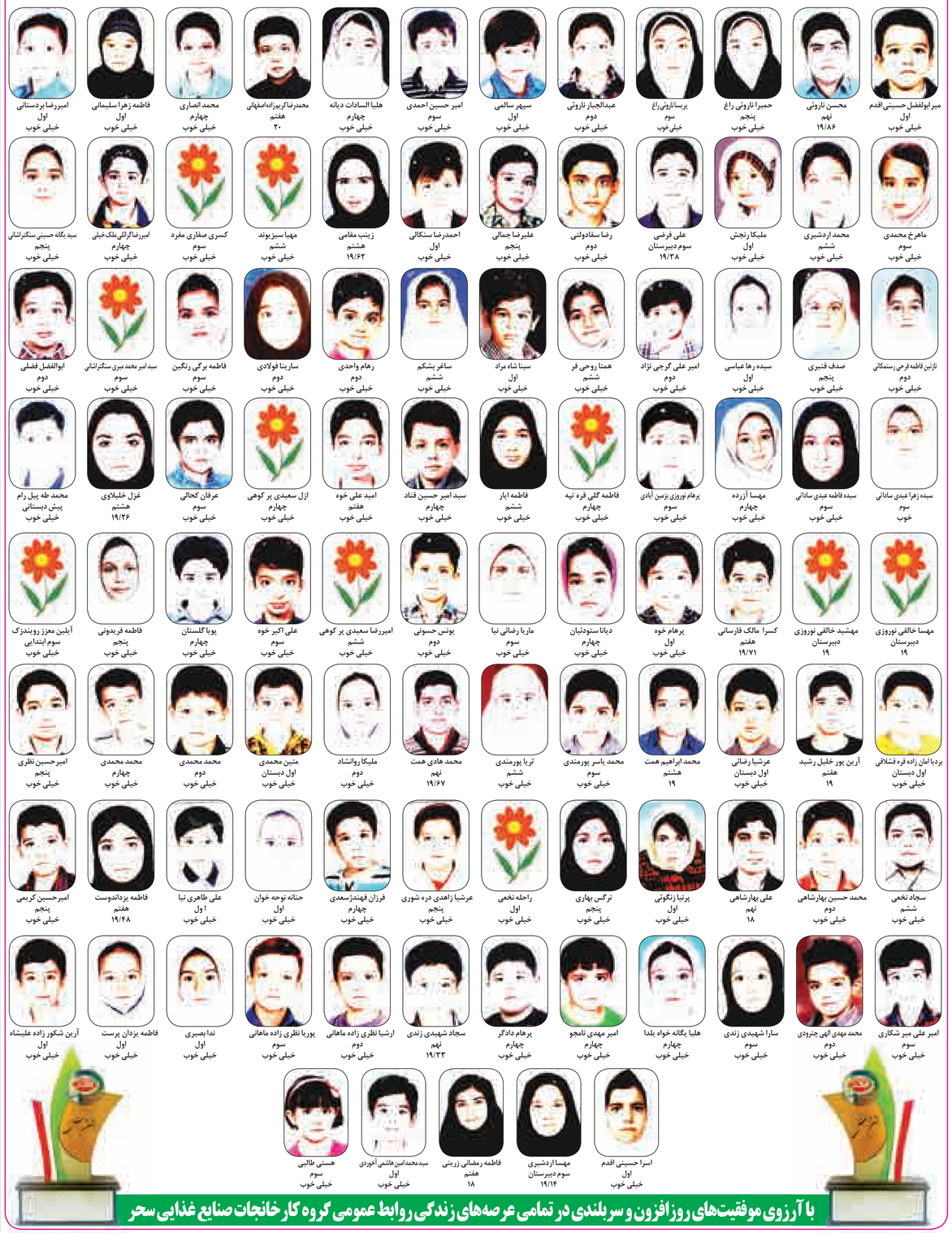

میر ابوالفضل حسینی اقدم — اول — خیلی خوب
حمیرا نارونی راغ — پنجم — خیلی خوب
پرسا نارونی راغ — سوم — خیلی خوب
عبدالجبار نارونی — دوم — خیلی خوب
سپهر سالمی — اول — خیلی خوب
امیر حسین احمدی — سوم — خیلی خوب
هلیا السادات دیانه — چهارم — خیلی خوب
محمدرضا کوبرزاده‌اصفهانی — هشتم — ۳۰
محمد انصاری — چهارم — خیلی خوب
فاطمه زهرا سلیمانی — اول — خیلی خوب
امیررضا پردستانی — اول — خیلی خوب
ماهرخ محمدی — سوم — خیلی خوب
محمد اردشیری — ششم — خیلی خوب
ملیکا رنجش — اول — خیلی خوب
علی فرضی — سوم دبیرستان — ۱۹/۳۸
رضا سقادولتی — دوم — خیلی خوب
علیرضا جمالی — پنجم — خیلی خوب
احمدرضا سنگالی — اول — خیلی خوب
زینب مقامی — هشتم — ۱۹/۶۲
مهیا سبزبوند — ششم — خیلی خوب
کسری صفاری مفرد — سوم — خیلی خوب
امیررضا گرانی ملک خیلی — چهارم — خیلی خوب
سید بگاه حسینی سنگرانثانی — پنجم — خیلی خوب
نازنین فاطمه فرحی رستمکائی — دوم — خیلی خوب
صدف قنبری — پنجم — خیلی خوب
سیده رها عباسی — اول — خیلی خوب
امیر علی گرجی نژاد — دوم — خیلی خوب
همتا روحی فر — ششم — خیلی خوب
سینا شاه مراد — اول — خیلی خوب
ساغر بشکم — ششم — خیلی خوب
رهام واحدی — دوم — خیلی خوب
سارینا فولادی — دوم — خیلی خوب
فاطمه برگی رنگین — سوم — خیلی خوب
سید امیر محمد میری سنگرانثانی — سوم — خیلی خوب
ابوالفضل فضلی — دوم — خیلی خوب
سیده زهرا عبدی ساتانی — سوم — خوب
سیده فاطمه عبدی ساتانی — سوم — خیلی خوب
مهسا آزرده — چهارم — خیلی خوب
پرهام نوروزی بزمین آبادی — سوم — خیلی خوب
فاطمه گلی قره تپه — چهارم — خیلی خوب
فاطمه ایار — ششم — خیلی خوب
سید امیر حسین قناد — چهارم — خیلی خوب
امید علی خوه — هفتم — خیلی خوب
ازل سعیدی پر کوهی — چهارم — خیلی خوب
عرفان کحالی — سوم — خیلی خوب
غزل خلیلاوی — هشتم — ۱۹/۲۶
محمد طه پیل رام — پیش دبستانی — خیلی خوب
مهسا خالقی نوروزی — دبیرستان — ۱۹
مهشید خالقی نوروزی — دبیرستان — ۱۹
کسرا مالک فارسائی — هفتم — ۱۹/۷۱
پرهام خوه — اول — خیلی خوب
دیانا ستودنیان — چهارم — خیلی خوب
ماریا رضائی نیا — سوم — خیلی خوب
یونس حسونی — دوم — خیلی خوب
امیررضا سعیدی پر کوهی — ششم — خیلی خوب
علی اکبر خوه — سوم — خیلی خوب
پویا گلستان — چهارم — خیلی خوب
فاطمه فریدونی — پنجم — خیلی خوب
آیلین مهزز رویندرک — سوم ابتدایی — خیلی خوب
بردیا امان زاده فره قشلاقی — اول دبستان — خیلی خوب
آرین پور خلیل رشید — هفتم — ۱۹
عرشیا رضائی — اول دبستان — خیلی خوب
محمد ابراهیم همت — هشتم — ۱۹
محمد یاسر پورمندی — سوم — خیلی خوب
ثریا پورمندی — ششم — خیلی خوب
محمد هادی همت — نهم — ۱۹/۶۷
ملیکا روانشاد — دوم — خیلی خوب
متین محمدی — اول دبستان — خیلی خوب
محمد محمدی — دوم — خیلی خوب
محمد محمدی — چهارم — خیلی خوب
امیرحسین نظری — پنجم — خیلی خوب
سجاد نخعی — ششم — خیلی خوب
محمد حسین بهارشاهی — دوم — خیلی خوب
علی بهارشاهی — نهم — ۱۸
برنیا زنگوئی — اول — خیلی خوب
ترگس بهاری — پنجم — خیلی خوب
راحله نخعی — اول — خیلی خوب
عرشیا زاهدی دره شوری — پنجم — خیلی خوب
فرزان فهندزسعدی — چهارم — خیلی خوب
حنانه نوحه خوان — اول — خیلی خوب
علی طاهری نیا — اول — خیلی خوب
فاطمه یزداندوست — هفتم — ۱۹/۴۸
امیرحسین کریمی — پنجم — خیلی خوب
امیر علی میر شکاری — سوم — خیلی خوب
محمد مهدی الهی جنرودی — دوم — خیلی خوب
سارا شهیدی زندی — سوم — خیلی خوب
هلیا یگانه خواه یلدا — چهارم — خیلی خوب
امیر مهدی نامجو — چهارم — خیلی خوب
پرهام دادگر — چهارم — خیلی خوب
سجاد شهیدی زندی — نهم — ۱۹/۳۳
ارشیا نظری زاده ماهانی — دوم — خیلی خوب
پوریا نظری زاده ماهانی — سوم — خیلی خوب
ندا بصیری — اول — خیلی خوب
فاطمه یزدان پرست — اول — خیلی خوب
آرین شکور زاده علیشاه — اول — خیلی خوب
اسرا حسینی اقدم — اول — خیلی خوب
مهسا اردشیری — سوم دبیرستان — ۱۹/۱۴
فاطمه رمضانی زرینی — هفتم — ۱۸
سید محمدامین هاشمی آخوردی — اول — خیلی خوب
هستی طالبی — سوم — خیلی خوب

با آرزوی موفقیت‌های روزافزون و سربلندی در تمامی عرصه‌های زندگی روابط عمومی گروه کار خانجات صنایع غذایی سحر

پیام تاریخ، تمدن و فرهنگ مادستان
The Message Of Madestan's History & Civilization & Culture
روزنامه همدان پیام
۶
شنبه ● ۲۱ بهمن‌ماه ۱۳۹۶ ● شماره ۳۱۳۱
اقتصاد
eghtesad@hamedanpayam.com

بنزین نه گران می‌شود نه سهمیه‌بندی؟

گردوخـاک اعتراضات به بند ۱۸ لایحه بودجه سـال ۱۳۹۷ که از افزایش ۵۰ درصدی حامل‌های انرژی خبر می‌داد با مخالفت مجلس‌نشـینان تقریبا آرام گرفت، اما به موازات آن شـائبه سـهمیه بندی بنزین به دلیل لزوم استفاده از کارت سوخت همچنان ادامه داشت.

به گزارش ایسـنا، پس از آنکه دولت در تبصره ۱۸ لایحه بودجه سـال ۱۳۹۷ درآمـد ۱۷ هـزار و ۴۰۰ میلیارد تومانی را بر پایـه افزایش قیمت حامل های انـرژی پیش بینی کرد و به طور غیر مسـتقیم از احتمال افزایش ۵۰ درصدی قیمت بنزین خبر داد، با مخالفت شـدید مـردم و نمایندگان مجلس رو به رو شـد؛ به طوریکه بنزین ۱۵۰۰ تومانی پشـت درهای مجلس ماند و پس از آن با انتشـار خبری مبنی بر اینکه اسـتفاده از کارت سوخت الزامی خواهد شد، احتمال سـهمیه بندی و دو نرخی شدن بنزین قوت گرفت.

مهـر قطعی افزایـش نیافتن بنزین را محمدباقر نوبخت، سـخنگوی دولت در جلسه علنی روز سه‌شـنبه مجلس زد و اعلام کرد که دولت قطعا قیمت بنزین و سـایر حامل‌های انرژی در سال ۱۳۹۷ را افزایش نمی‌دهد.

از سـوی دیگر شائبه سـهمیه‌بندی بنزین که با اعلام استفاده الزامی از کارت سـوخت از سوی شـرکت ملی پالایش و پخش فرآورده‌های نفتی ایجاد شده بود نیز رد شده به نظر می‌رسد.

شـائبه‌ای که بیژن زنگنه، وزیر نفت در آخرین نشسـت خبری خود با اشاره به تصمیم مجلس شـورای اسلامی مبنی بر اسـتفاده مجدد از کارت سوخت، گفت: وزارت نفت قانون مجلس شـورای اسـلامی را اجـرا کرد. قانون گفته است باید سـوخت با کارت ارائه شود وزارت نفت هم اعلام کرد افرادی که کارت سوخت ندارند برای گرفتن آن اقدام کنند ولی این به معنی سهمیه‌بندی بنزین نیست.

آن طور که به نظر می‌رسد در سال ۱۳۹۷ نه تنها قیمت بنزین افزایش نمی‌یابد، بلکه شـاهد سهمیه‌بندی آن هم نخواهیم بود.

مدیرکل گمرگ استان:

عراق سومین بازار صادراتی ایران

» مریم برزگر

عراق در جایگاه سـوم صـادرات کالاهای غیرنفتی همدان قرار دارد، بطوری که در ده ماهه سال۱۳۹۶میزان صادرات بالغ بر۱۰/۰۹هزارتن و به ارزش ۱۳/۵۹میلیون دلار اسـت که در مقایسه با مدت مشـابه سال گذشته کاهش ۱۳/۰۱درصـدی در وزن و کاهش ۰/۹۳درصدی ارزش دلاری داشته است و این در صورتی است که در نیمه نخست سـال‌جاری میزان صادرات به عراق بارشد ۶/۵ درصـدی مواجه بوده اسـت. درحالی که این رقم درسال گذشته ۶ میلیارد و ۱۱۱ میلیون دلار بوده، اکنون ایـن رقم افزایش یافته و با افزودن مواردی مانند انرژی، خدمات بهداشتی پزشکی و گردشگری دو کشور حجم روابط تجاری ایران و عراق به ۱۲میلیون دلار می‌رسد.

درده ماهه سـال۱۳۹۶میزان صادرات اسـتان همدان به کشـورهای دیگر بیش از ۱۱۶ میلیون دلار است که در مقایسـه با مدت مشابه سال گذشته کاهش ۳۲ درصدی در وزن و افزایـش ۹ درصدی در ارزش دلاری داشـته اسـت. میزان واردات اسـتان در همین مـدت بیش از ۱۵ هزار تن و بـه ارزش دلاری بیش از ۴۷میلیون دلار می‌باشـد که در مقایسه با مدت مشـابه در سال گذشته افزایش ۳۴ درصدی وزنی و افزایش ۱۰۷درصدی دلاری داشته است.

مدیرکل گمرگ استان در این‌باره گفت: در ده ماهه سال ۹۶، میزان صادرات قطعی غیرنفتی کشـور (به اسـتثنا نفت خام، نفـت کوره و نفت سـفید و همچنین بدون صادرات از حمل چمدانـی) بالغ بر۱۰۴/۸۸۹هزارتن و به ارزش ۳۷/۰۸۷ میلیون دلار بوده اسـت که درمقایسه بامدت مشابه سال گذشته کاهشی۲/۲۲ درصدی در وزن و افزایش ۱/۷۳درصدی درارزش دلاری داشته است.

جمال خشـوعی ادامـه داد: میزان واردات کشـور در ایـن مـدت بـا افزایـش ۱۰/۳۸درصـدی در وزن و ۲۱/۹۹۳درصدی در ارزش دلاری داشـته که در مقایسه مدت مشـابه سال گذشـته به ارقام ۳۰/۴۹۱هزارتن وبه ارزش ۴۲/۸۰۵دلاری رسیده است.

خشـوعی با توجه بـه بیان گزارش عملکـرد مجموعه مبادلات بازرگانی کشـور اظهار کـرد: عمده صادرات کشور طی ده ماهه سال۱۳۹۶به کشورهای چین، امارات متحده عربی، عراق، کره وترکیه می باشد. وی عمده‌ترین کالاهای صادراتی نفتی کشـور به عراق را پتروشـیمی، میعانـات گازی و سـایرکالاها عنـوان کـرد و افزود: عمده‌ترین کالاهای صادراتی گمرگ اسـتان به کشـور عراق به ترتیب الویت کشمش، سفال، سیب‌زمینی، انواع شوری و ترشیجات، ظروف تفلون و آلومینومی و گونی پلاسـتیکی و سایر اقلام می‌باشد. وی افزود:۱۰ قلم کالا از گمـرک همدان صادر می‌شـود و همچنین از کاهش صادرات کشـمش، سـیمان و گونی پلاستیکی خبر داد و اظهار داشـت: در ده ماهه سـال ۱۳۹۶ در مقایسه با مدت مشابه سال گذشـته در صادرات ظروف سفالی و سیب‌زمینی و ترشیجات افزایش بیش از ۱۰درصد دیده می‌شود.

خشـوعی برای ادامه مسـیر صادرات بالا بردن و حفظ کیفیت کالاهـای صادراتـی را لازم دانسـت و اظهار داشت: ارتباط تجاری بین دو کشور روز به روز افزایش می‌یابد و هیچ مشـکلی در تجارت با عراق نداریم و با تمـام امکانات آماده هر گونه خدمت‌رسـانی به تجار و بازرگانان هستیم.

رضـازاده رایزن سـابق بازرگانی ایـران در عراق پیش از ایـن اعلام کرده بود: «ارتباط تجاری بین دو کشـور ایران و عراق امیدوارکننده است و وضعیت نامناسبی در صادرات به عراق وجود ندارد».

صادرات ایران به عراق پس از سـقوط صدام آغاز شد، طی این سـال‌ها حجم صـادرات از۴۰۰میلیون دلار به ۶/۱میلیارد دلار رسیده است. البته در این مدت یک سال به دلیل حمله‌های داعش حجم این صادرات با کاهش ۵ درصدی مواجه شده، اما در بقیه موارد شرایط به گونه‌ای اسـت که افت و خیز شـدیدی در وضعیت تجارت با عراق مشاهده نمی‌شود.

کشورهای عمده طرف معامله در صادرات غیرنفتی بر اساس ارزش طی ۱۰ ماهه سال ۱۳۹۶

کشور	ده ماهه سال۹۶		ده ماهه سال۹۵		درصدتغییرات۹۶ نسبت به مدت مشابه در۹۵	
	سهم وزنی	سهم ارزش دلاری	سهم وزنی	سهم ارزش دلاری	وزن	ارزش دلاری
چین	۲۶/۸۷	۲۰/۰۱	۲۷/۶۱	۱۸/۲۶	-۴/۸۱	۱۱/۴۶
امارات	۱۳/۹۶	۱۳/۸۵	۱۴/۷۷	۱۷/۳۷	-۷/۵۹	-۱۸/۹۱
عراق	۱۰/۰۹	۱۳/۵۹	۱۱/۳۴	۱۳/۹۵	-۱۳/۰۱	-۰/۹۳
کره	۷/۹۰	۹/۲۰	۵/۵۴	۷/۰۴	۳۹/۴۶	۳۲/۹۲
ترکیه	۹/۱۷	۸/۵۱	۸/۹۴	۷/۷۷	۰/۳۰	۱۱/۳۰
سایرکشورها	۳۲/۰۱	۳۴/۸۴	۳۱/۸۰	۳۵/۶۱	-۱/۵۹	-۰/۴۱
جمع کل	۱۰۰	۱۰۰	۱۰۰	۱۰۰	-۲/۲۲	۱/۷۳

آمار صادرات و واردات کالای اظهار شده در گمرک استان همدان ۱۰ ماهه سال۱۳۹۶ و مقایسه با مدت مشابه سال قبل

صادرات	۱۰ماهه۱۳۹۶		۱۰ماهه۱۳۹۵		درصدتغییرات(۱۰ ماهه ۹۶) نسبت به مدت مشابه سال قبل	
	وزن (کیلوگرم)	ارزش دلاری	وزن (کیلوگرم)	ارزش دلاری	وزنی	دلاری
جمع استان	۴۶۷۲۲۷۶۷۴	۱۱۶۷۲۳۳۰۸	۶۸۳۰۸۷۵۵۱	۱۰۶۶۹۹۸۲۱	-۳۲	۹
واردات	وزن (کیلوگرم)	ارزش دلاری	وزن (کیلوگرم)	ارزش دلاری	وزنی	دلاری
همدان	۱۵,۶۹۱,۳۸۹	۴۷,۰۲۷,۱۸۸	۱۱,۷۴۶,۸۹۹	۲۲,۷۴۹,۵۵۲	۳۴	۱۰۷

آمار مقدماتی عمده‌ترین کالاهای صادراتی اظهار در گمرک استان همدان براساس ارزش دلاری در۱۰ ماهه سال۹۶

نام کالا	۱۰ماهه سال۹۶ ارزش دلاری	۱۰ماهه سال۹۵ ارزش دلاری	درصد رشد دلاری (۱۰ماهه۹۶نسبت به۱۰ماهه۹۵)
انواع کشمش	۲۷,۸۹۷,۴۹۰	۳۴,۹۴۰,۳۹۹	-۲۰
لبنیات	۱۴,۲۹۹,۱۵۰	۱۳,۵۱۴,۱۷۱	۶
انواع سیمان	۱۳,۴۹۸,۹۲۲	۱۹,۶۱۸,۲۱۶	-۳۱
انواع ظروف سفالی	۹,۵۰۹,۳۴۰	۷,۸۸۰,۸۱۸	۲۱
سیب زمینی	۶,۱۳۸,۹۰۴	۵,۵۸۲,۲۹۱	۱۰
انواع شور و ترشیجات	۴,۶۵۷,۹۳۷	۴,۲۲۰,۸۰۵	۱۰
ظروف تفلون و آلومینیومی	۲,۶۰۹,۷۵۵	۲,۴۳۴,۰۰۳	۷
گونی پلاستیکی	۲,۵۲۰,۳۷۸	۲,۹۴۳,۹۹۵	-۱۴
سایر اقلام	۱۴,۷۹۴,۸۳۸	۱۳,۸۰۲,۲۰۵	۷
جمع کل	۱۱۱,۰۰۶,۶۲۶	۱۰۶,۶۹۹,۸۲۱	۹

خبر

تخفیف‌های بیمه ثالث تغییر کرد

براسـاس مـاده ۶ آیین‌نامه جدید تخفیف ندادن خسـارت سـالانه از ۱۰ درصد به ۵ درصد کاهش یافته و حداکثر تخفیف همان ۷۰ درصد خواهد بود که در یک دوره ۱۴ ساله به حداکثر تخفیف می‌رسد.

به گزارش ایسنا، از روز سه‌شـنبه (۱۷ بهمن‌ماه) تخفیف‌های ندادن خسارت بیمه ثالث تغییر کرد. این تغییرات براساس آیین‌نامه اجرایی ماده ۱۸ قانون بیمه شخص ثالث اعمال می‌شود.

براسـاس ماده ۶ آیین‌نامه جدید تخفیف ندادن خسارت سالانه از ۱۰ درصد به ۵ درصد کاهـش یافته و حداکثر تخفیف همان ۷۰ درصـد خواهد بود کـه در یک دوره ۱۴ سـاله به حداکثر تخفیف می‌رسد.

هر چند در نگاه اول این موضوع می‌تواند یک نکته منفی تلقی می‌شود اما باید خاطرنشان کرد بیمه ایران به منظور جلوگیری از ضرر و زیان مالـکان دوره انتظاری را در نظر گرفته اسـت تا قیمت بیمه افزایش پیدا نکند.

به عنوان مثال: تخفیف یک بیمه‌نامه با ۵ سال تخفیف در آیین‌نامه قدیم ۴۰ درصد بود که در آیین‌نامه جدید ۳ سال دوره انتظار در نظر گرفته شده تا بیمه با ۶ سال عدم خسارت تمدید شود.

اما این آیین‌نامه جدید یک امتیاز ویژه نیز برای بیمه‌گذاران دارد.

در گذشـته بیمه‌گذاران اعتراض داشتند که با یک بار خسارت نباید تمام تخفیفات سـال‌های گذشـته از بین برود. این دغدغه مردم در آیین‌نامـه جدید بر طرف شـده و از این پس در صورت خسـارت تمام تخفیفات بیمه‌گذار بـه یک‌باره از بین نمی‌رود بلکه این کاهش تخفیفات پلکانی است.

اخبار کوتاه

ایران جزو ۷ کشور اول تولیدکننده گوشت مرغ

ایسـنا: معاون وزیر جهاد کشـاورزی گفت: ایران با تولید سالانه دو میلیون و ۲۰۰ هزار تن گوشـت مرغ جزو هفت کشـور برتر تولید کننده دنیاسـت. حسن رکنی افزود: امکان افزایش و توسعه صادرات مرغ، تخم مرغ و سـایر فرآورده‌های لبنی با توجه به زیرساخت های موجود، فراهم است.

۹ میلیون دهه شصتی بیکارند

تابناک: علی ربیعی، وزیر تعاون، کار و رفاه اجتماعی گفت: ۹ میلیون دهه شصتی داریم که باید در دهه هشتاد سرکار می‌رفتند که نتوانستند لذا باید برای آنها کار ایجار کنیم.

واردات کالا فقط از طریق بانکی میسر است

خبرآنلاین: مدیر کل سیاسـت‌ها و مقررات ارزی بانک مرکزی با اعلام اینکه مطابق بخشـنامه معاون اول رئیس جمهوری از تاریخ ۱۰ بهمن ماه سـال جاری ثبت سفارش برای واردات کالا از چهار کشـور «هند»،«کره جنوبی»،«ترکیه» و «چین» صرفاً از طریق بانکی امکان پذیر اسـت گفت: بر این اسـاس واردکنندگان کالا از این کشـورها الزاماً باید از طریق بانکی و با استفاده از ابزارهای بانکی نظیراعتبار اسـنادی، برات و یا حواله به ثبت سـفارش و واردات کالا اقدام کنند.

مهدی کسرایی‌پور افزود: اصولاً برای واردات کالا به کشور دو روش «بانکـی» و «غیربانکی» وجود دارد کـه در روش بانکی تخصیص و تامین ارز عمدتاً توسط بانک مرکزی و پرداخت آن به واسطه یکی از بانک‌های عامل انجام می‌گیرد.

مزایـده عمومی

شرکت توسعه بازاریابی و فروش ماد با وکالت از بانک ملت در نظر دارد املاک مشروحه ذیل در استان همدان را از طریق مزایده عمومی شماره ۹۶/۱۶۶ به فروش برساند. متقاضیان می‌توانند جهت کسب اطلاعات بیشتر و همچنین دریافت اسناد مزایده از تاریخ شنبه ۹۶/۱۱/۲۱ لغایت پنج شنبه ۹۶/۱۲/۳ از ساعت ۸:۳۰ الی ۱۶:۳۰ به آدرس ذیل مراجعه فرمایند. آخرین مهلت تحویل اسناد مزایده تا پایان وقت اداری روز شنبه مورخه ۹۶/۱۲/۵ می‌باشد. ضمنا جلسه بازگشایی پاکات و اعلام برندگان مزایده ساعت ۱۰ صبح روز پنج شنبه مورخه ۹۶/۱۲/۱۰ در محل دفتر مرکزی شرکت برگزار می‌گردد.

توضیحات:

الف) در فروش‌های نقدی شرایط پرداخت به صورت ۴۰ درصد پیش‌پرداخت، ۴۰ درصد حداکثر ۲ ماه بعد (همزمان با تحویل ملک) و ۲۰ درصد هنگام تنظیم سند در دفترخانه می‌باشد.

ب) سایر شرایط مزایده فروش املاک در اسناد مزایده درج گردیده است.

ردیف	کد شناسه	کاربری	متراژ(مترمربع) عرصه	متراژ(مترمربع) اعیان	قیمت پایه	شرایط فروش	آدرس	توضیحات
۱	۱۰۷۲۸	زمین	۲۸۲/۶	۰	۱/۴۰۰/۰۰۰/۰۰۰	نقد	ملایر، شهر ازندریان، بر بلوار امام خمینی، جنب ملک، علیرضا گرجی	با وضعیت موجود دارای متصرف، مسئولیت رفع تصرف و هزینه‌های مربوطه به عهده خریدار می‌باشد.
۲	۱۰۷۲۹	مسکونی	۵۳۲	۳۴۰	۳/۵۰۰/۰۰۰/۰۰۰	نقد	ملایر، شهر ازندریان، بر بلوار امام خمینی، جنب ناتوایی لواشی	با وضعیت موجود دارای متصرف، مسئولیت رفع تصرف و هزینه‌های مربوطه به عهده خریدار می‌باشد.
۳	۱۰۷۳۰	مسکونی	۱۴۳۰	۴۶۸	۵/۰۰۰/۰۰۰/۰۰۰	نقد	ملایر، شهر ازندریان بر بلوار امام خمینی، نبش کوچه شش متری بهمن روبروی تالار گل یاس	با وضعیت موجود دارای متصرف، مسئولیت رفع تصرف و هزینه‌های مربوطه به عهده خریدار می‌باشد.
۴	۱۰۷۳۱	مسکونی	۶۸۶/۶۰	۴۱۴	۱۰۰/۰۰۰/۰۰۰	نقد	ملایر شهر ازندریان بر بلوار امام خمینی نبش کوچه شش متری جنب نمایشگاه سفیر	با وضعیت موجود ملک مشاعی(سهم بانک ۲/۲۳ سهم از ۹۶ سهم) دارای متصرف، مسئولیت رفع تصرف و هزینه‌های مربوطه به عهده خریدار می‌باشد.
۵	۱۱۱۶۸	باغ	۳۰۰۰	۱۸۰	۴۰۰/۰۰۰/۰۰۰	نقد	تویسرکان روستای فریازان کنار جاده اصلی تویسرکان کرمانشاه	با وضعیت موجود دارای متصرف، مسئولیت رفع تصرف و هزینه‌های مربوطه به عهده خریدار می‌باشد.
۶	۳۰۵۰۸۴	مسکونی	۴۳۲/۹۳	۱۳۲	۳۰۰/۰۰۰/۰۰۰	نقد	کبودراهنگ روستای آق‌تپه ابتدای روستا داخل کوچه	با وضعیت موجود دارای متصرف، مسئولیت رفع تصرف و هزینه‌های مربوطه به عهده خریدار می‌باشد.
۷	۳۰۵۱۹۴	صنعتی	۳۰۳۸	۶۱۰	۱/۹۰۰/۰۰۰/۰۰۰	نقد	تویسرکان شهرک صنعتی فرسفج محل سابق شرکت سجود فجر	با وضعیت موجود ماشین آلات دارای متصرف، مسئولیت رفع تصرف و هزینه‌های مربوطه به عهده خریدار می‌باشد.
۸	۳۰۵۱۹۵	مسکونی	۱۵۷/۵۰	۱۵۰	۸۰۰/۰۰۰/۰۰۰	نقد	تویسرکان خیابان دکتر حسنی خیابان شهید نور علینی جنب باغ حاکم	با وضعیت موجود دارای متصرف، مسئولیت رفع تصرف و هزینه‌های مربوطه به عهده خریدار می‌باشد.
۹	۳۰۵۳۱۹	مسکونی	۱۹۱/۶۴	۱۰۰	۴۵۰/۰۰۰/۰۰۰	نقد	ملایر روستای نامیله خیابان اصلی (اندیشه) کوچه روبروی مخابرات (کوچه پارسا) ملک جنوبی	با وضعیت موجود دارای متصرف، مسئولیت رفع تصرف و هزینه‌های مربوطه به عهده خریدار می‌باشد. اعیان شش دانگ عرصه مشاعی اوقافی (سهم بانک حدود ۹۲ سهم از ۹۶ سهم)
۱۰	۳۱۵۳	مسکونی- تجاری	۴۰۳/۱۸	۱۳۶۰	۴/۵۰۰/۰۰۰/۰۰۰	نقد	ملایر خیابان بروجرد خیابان عاشورا نبش شهید صادقی	با وضعیت موجود دارای متصرف، مسئولیت رفع تصرف و هزینه‌های مربوطه به عهده خریدار می‌باشد.
۱۱	۶۳۶۰	کشاورزی	۶۹۷۲	۱۶۰۰	۷۷۵/۰۰۰/۰۰۰	نقد	ملایر ازندریان بعد از سه راهی ازندریان به ملایر بعد از راه روستای کندهلان سمت راست جاده	با وضعیت موجود ملک مشاعی (سهم بانک ۹۵۳ سهم از ۳۹۳۶ سهم) فاقد ماشین‌آلات دارای متصرف، مسئولیت رفع تصرف و هزینه‌های مربوطه به عهده خریدار می‌باشد. متراژ عرصه و اعیان تقریبی می‌باشد.
۱۲	۶۳۶۱	مسکونی	۲۰۰	۴۱۹۶۴	۴۰۰/۰۰۰/۰۰۰	نقد	ملایر، روستای توچهاز خیابان امیری کوچه نظری قطعه چهارم غربی	با وضعیت موجود ملک مشاعی (سهم بانک ۷۰/۹۰سهم از ۹۶ سهم) دارای متصرف، مسئولیت رفع تصرف و هزینه‌های مربوطه به عهده خریدار می‌باشد.
۱۳	۶۴۳۹	مسکونی	۷۰/۸۵	۱۲۰	۳/۳۰۰/۰۰۰/۰۰۰	نقد	همدان، بلوار خواجه‌رشید کوچه هواپیمایی پلاک ۲۴	با وضعیت موجود دارای متصرف، مسئولیت رفع تصرف و هزینه‌های مربوطه به عهده خریدار می‌باشد. از ناحیه معبر اصلی تعریض دارد.
۱۴	۸۶۳۳	مسکونی	۳۶۷/۰۹	۱۰۴	۳۰۰/۰۰۰/۰۰۰	نقد	کبودراهنگ روستای مزرعه، مهدی آباد ابتدای روستای سمت راست	با وضعیت موجود دارای متصرف، مسئولیت رفع تصرف و هزینه‌های مربوطه به عهده خریدار می‌باشد.

آدرس و تلفن دفتر نمایندگی استان : همدان، چهارراه عباس‌آباد، مدیریت شعب بانک ملت استان همدان، طبقه سوم ، اداره تدارکات و ساختمان ۴-۳۲۵۲۰۳۰۱ و ۳۲۵۲۵۰۰۸-۰۸۱

آدرس و تلفن دفتر مرکزی : تهران ، بزرگراه آفریقا ، نرسیده به چهارراه جهان کودک ، کوچه ژوبین پلاک ۵ تلفن دفتر مرکزی : ۸۸۷۸۱۳۱۷ - ۸۸۸۷۲۲۰۰

شرکت توسعه بازاریابی و فروش ماد

یوم ا.... ۲۲ بهمن سالروز پیروزی انقلاب اسلامی بر عموم ملت ایران مبارک باد

روابط عمومی شرکت توزیع نیروی برق استان همدان

آگهی حصر وراثت

خانم مریم صادقی دارای شماره شناسنامه ۱۵۱ به شرح دادخواست کلاسه ۹۶۲۱۵۰ از این حوزه درخواست گواهی حصروراثت نموده و چنین توضیح داده که شادروان حمیدرضا صفری به شماره شناسنامه ۱۰۸۳ در تاریخ ۱۳۹۶/۱۱/۶ در اقامتگاه دائمی خود بـدرود زندگی گفته ورثه حین‌الفوت آن متوفی/متوفیه منحصر است به: ۱-مبینا صفری فرزند حمیدرضا به شماره شناسـنامه۳۹۸۰۴۵۸۸۶۵ متولد۱۳۸۳/۱۲/۲۵ دختر متوفی ۲-فاطمه صفری فرزند حمیدرضا به شماره شناسنامه ۳۹۸۰۵۹۶۴۸۶ متولد۱۳۹۰/۷/۳ دختر متوفی ۳-طاهره شمسی فرزند محمد به شماره شناسنامه۴۸۵ متولد۱۳۳۹/۸/۷ مادر متوفی ۴-مریم صادقی فرزند اصغر به شماره شناسـنامه۱۵۱ متولد۱۳۶۶/۸/۱ همسر متوفی اینک با انجام تشریفات مقدماتی درخواست مزبور را در یک نوبت آگهی می‌نماید تا هر کسی اعتراضی دارد و یا وصیتنامه از متوفی نزد او باشد از تاریخ نشر نخستین آگهی ظرف یک ماه تقدیم دارد والا گواهی صادر خواهد شد. (م‌الف ۶۱۸)

رئیس حوزه شماره ۱۱۲ شورای حل اختلاف رزن

آگهی موضوع ماده ۳ قانون و ماده ۱۳ آیین‌نامه قانون تعیین تکلیف وضعیت ثبتی اراضی و ساختمان‌های فاقد سند رسمی

برابر رأی شماره ۱۳۹۶۶۰۳۲۶۰۰۹۰۰۰۶۲۳ مورخه ۹۶/۱۰/۰۶ هیأت موضوع قانون تعیین تکلیف وضعیت ثبتی اراضی و ساختمان‌های فاقد سند رسمی مستقر در واحد ثبتی شهرسـتان فامنین تصرفات مالکانه و بلامعارض آقای احمد نجفی آذرک فرزند محمد به شماره شناسنامه ۸ صادره از قهاوند به شـماره ملی ۶۴۷۹۷۷۱۷۹۶ در ششدانگ یک قطعه زمین مزروعی آبی به مسـاحت سیصدوهشتادوسه هزار و سیصدوشصت‌وهفت مترمربع و چهل‌وهشت صدم مترمربع قسمتی از پلاک ۱۲۳ -اصلی واقع در بخش ۵ همدان اراضی امامزاده پیرنهان خریداری از آقایان صفرعلی کریمی، امیرعلی کریمی، احمد سـاعیان، فدایعلی نعمتی، عبدا... خرمی، ولی‌ا... خرمی، صفی‌ا... خرمی، عباس خوش‌دسـت، عباس امیدی، کاظم چراغی و محمدآقا چراغی محرز گردیده است. لذا به منظور اطلاع عموم مراتب در دو نوبت به فاصله ۱۵ روز آگهی می‌شود، در صورتی که اشخاص نسبت به صدور سند مالکیت متقاضی اعتراضی داشته باشند می‌توانند از تاریخ انتشار اولین آگهی به مدت دو ماه اعتراض خود را به این اداره تسلیم و پس از اخذ رسید، ظرف مدت یک ماه از تاریخ تسـلیم اعتراض، دادخواست خود را به مراجع قضایی تقدیم نمایند. بدیهی است در صورت انقضای مدت مذکور و عدم وصول اعتراض طبق مقررات سند مالکیت صادر خواهد شد. (م الف ۴۸۳)

تاریخ انتشار نوبت اول: ۹۶/۱۱/۰۵
تاریخ انتشار نوبت دوم: ۹۶/۱۱/۲۱

رضا بیات– رئیس اداره ثبت اسناد و املاک شهرستان فامنین

آگهی موضوع ماده ۳ قانون و ماده ۱۳ آیین‌نامه قانون تعیین تکلیف وضعیت ثبتی اراضی و ساختمان‌های فاقد سند رسمی

برابر رأی شـماره ۱۳۹۶۶۰۳۲۶۰۰۹۰۰۰۶۵۵ مورخه ۹۶/۱۰/۱۸ هیأت موضوع قانون تعیین تکلیف وضعیت ثبتی اراضی و سـاختمان‌های فاقد سند رسمی مستقر در واحد ثبتی شهرسـتان فامنین تصرفات مالکانه و بلامعارض آقای محسن احمدی فرزند فتحعلی به شماره شناسنامه ۱۶۸۴ صادره از فامنین به شـماره ملی ۵۰۲۹۹۴۸۹۵۳ در اعیانی شش دانگ به انضمام عرصه ۷۹ شعیر مشاع از ۹۶ شعیر ششدانگ یک باب خانه به مساحت دویست‌وبیست‌وپنج مترمربع و هفتادونه صدم مترمربع قسـمتی از پلاک ۹۹ اصلی واقع در بخش ۵ همدان اراضی ماماهان خریداری از مالک رسـمی آقای اکبر رستمی محرز گردیده اسـت. لذا به منظور اطلاع عموم مراتب در دو نوبت به فاصله ۱۵ روز آگهی می‌شود، در صورتی که اشخاص نسبت به صدور سند مالکیت متقاضی اعتراضی داشته باشند می‌توانند از تاریخ انتشار اولین آگهی به مدت دو ماه اعتراض خود را به این اداره تسلیم و پس از اخذ رسید، ظرف مدت یک ماه از تاریخ تسـلیم اعتراض، دادخواست خود را به مراجع قضایی تقدیم نمایند. بدیهی است در صورت انقضای مدت مذکور و عدم وصول اعتراض طبق مقررات سند مالکیت صادر خواهد شد. (م الف ۴۸۴)

تاریخ انتشار نوبت اول: ۹۶/۱۱/۰۵
تاریخ انتشار نوبت دوم: ۹۶/۱۱/۲۱

رضا بیات– رئیس اداره ثبت اسناد و املاک شهرستان فامنین

پیام تاریخ، تمدن و فرهنگ مادستان
The Message Of Madestan's History & Civilization & Culture
روزنامه همدان پیام
۷
شنبه ● ۲۱ بهمن‌ماه ۱۳۹۶ ● شماره ۳۱۳۱
ورزشی
varzesh@hamedanpayam.com

دونده همدانی جواز حضور در مسابقات آسیایی را کسب کرد

امیر زمانپور دونده همدانی جواز حضور در مسابقات دو صحرانوردی قهرمانی آسیا را کسب کرد.
رئیس هیات دو ومیدانی همدان گفت: مسابقه رکورد گیری از برترین های نوجوانان و جوانان پسر دوی صحرانوردی قهرمانی کشور با شرکت ۱٤ دونده از استان های سراسر ایران به منظور انتخاب ترکیب تیم ملی برای حضور در مسابقه صحرانوردی قهرمانی آسیا امروز به میزبانی اصفهان برگزار شد.
مرتضی خورشیدی در گفت و گو با ایرنا افزود: در این رقابت‌ها سید امیر زمانپور از همدان در رده سنی جوانان موفق به کسب مدال طلا شد و جواز حضور در رقابت های آسیایی را کسب کرد.
خورشیدی بیان کرد: مسابقات دو صحرانوردی قهرمانی جوانان و بزرگسالان آسیا ٢٤ اسفندماه ماه جاری در شهر گوئیانگ کشور چین برگزار می شود.
وی افزود: زمانپور از قهرمانان دو ومیدانی کشور و عضو تیم های ملی رده های پایه است.
زمانپور در رده نوجوانان نیز عنوان قهرمانی دو صحرانوردی کشور را در کارنامه خود دارد.
دو صحرانوردی یکی از انواع دو استقامت زیر مجموعه ورزش دو و میدانی است که در فضای آزاد و بر روی عوارض طبیعی زمین برگزار می‌شود.
این رقابت در مسافت‌های ٤ تا ١٢ کیلومتری برگزار می شود و مسیر آن شامل علفزار و زمین‌های خاکی، مناطق پوشیده از درخت، دشت و تپه هایی با شیب ملایم است.

گلایه های رئیس کمیته فوتبال محلات همدان از بی‌مهری مسئولان

رئیس کمیته فوتبال محلات همدان از بی مهری مسئولان در اعطای جوایز برترین های لیگ فوتبال محلات این شهر انتقاد کرد.
سعید پناه آبادی در گفت و گو با ایرنا اظهار کرد: با گذشت ماه ها از برگزاری فینال رقابت های لیگ فوتبال محلات همدان، مسئولان ورزش شهرداری نسبت به پرداخت جوایز تعهد شده به تیم های برتر کوتاهی می کنند.
وی بیان کرد: امسال برای کاهش هزینه ها و تاثیرگذاری بهتر در روند رشد و اعتلای فوتبال محلات، با وجود استقبال تیم ها از حضور در این مسابقات نسبت به کاهش تیم های شرکت کننده اقدام کردیم اما بازهم کم توجهی به جایگاه فوتبال محلات را شاهد هستیم.
وی اضافه کرد: این در حالیست که فوتبال محلات زمینه ساز استعدادیابی و پرورش نخبه ها و معرفی آنها به سطح باشگاه ها بوده و از جایگاه ارزنده ای در محلات برخوردار است.
پناه آبادی خاطرنشان کرد: فوتبال محلات همدان افتخار این را دارد که به عنوان الگوی برگزاری در کشور مطرح است و در سامانه الکترونیکی فوتبال محلات نیز اسامی یکصد تیم و بیش از سه هزار بازیکن به ثبت رسیده و از این سیستم نوین در اجرای مسابقات بهره می برد.
وی افزود: حضور بیش از یکصد تیم در فوتبال محلات نشان از جایگاه ارزنده این رقابت ها در بین جوانان است اما در صورت کم توجهی به خواسته و مطالبه به حق اعضای تیم ها، نسبت به خروج از سیستم باشگاه شهرداری همدان اقدام می کنیم.
پناه آبادی بیان کرد: اینکه برای خیلی از تیم ها اعتبار لازم برای هزینه کردن وجود دارد اما برای جوایز برترین های فوتبال محلات مشکل تامین بودجه بهانه می شود، رفتار درستی نیست.
وی افزود: بارها نسبت به برگزاری آیین تجلیل از برترین های فوتبال محلات همدان درخواست کرده ایم اما مشکلات مالی را دلیل انجام نشدن این برنامه عنوان کرده اند.
لیگ فوتبال محلات همدان امسال با حضور ۸۰ تیم برگزار شد.
این رقابت ها الگوی کشوری شهرداری ها در سال های گذشته و مورد تمجید مسئولان قرار گرفته است.

همایش ورزش صبحگاهی با حضور ۳۰۰ ورزشکار در همدان برگزار شد

همایش بزرگ ورزش صبحگاهی به مناسبت دهه مبارک فجر با حضور ۳۰۰ ورزشکار و نماینده مردم همدان در مجلس شورای اسلامی در همدان برگزار شد.
به گزارش روابط عمومی اداره کل ورزش و جوانان استان، صبح امروز همایش بزرگ ورزش صبحگاهی به مناسب دهه مبارک فجر با حضور ۳۰۰ ورزشکار در سالن ابن سینا همدان برگزار شد.
در این همایش امیر خجسته نماینده مردم همدان در مجلس شورای اسلامی، منعم مدیرکل ورزش و جوانان استان وهادی سبزواری رئیس هیات ورزش های همگانی استان حضور داشتند.
در این همایش ورزشکاران ابتدا به دویدن دور سالن پرداختند و سپس زیر نظر مربیان هیات همگانی به ورزش و نرمش پرداختند.

خبر

رقابت ۴۰۰ بانوی همدانی در هفت سنگ و طناب زنی المپیاد همگانی

مسابقات هفت سنگ، طناب زنی و عبور توپ از بالای سر در قالب المپیاد ورزش های همگانی همدان با رقابت ٤۰۰ بانوی همدانی برگزار شد.
نایب رئیس هیأتورزش های همگانی همدان گفت: در این پیکارها که امروز به میزبانی سالن شهدای خضر همدان برگزار شد، بانوان ورزشکار در رده سنی آزاد به مدت یک روز رقابت داشتند.
مریم روحی در گفت و گو با ایرنا اظهار کرد: المپیاد ورزش های همگانی همدان در رشته های مختلف و در ۲ بخش بانوان و آقایان در حال برگزاری است و تاکنون رشته طناب زنی از استقبال پرشماری نسبت به بقیه رشته ها برخوردار بوده است.
وی افزود: هیأتورزش های همگانی همدان برنامه گسترده ای را در قالب المپیاد ورزش همگانی برای بانوان تدوین کرده است و پیش بینی می شود بیش از یک هزار ورزشکار در این المپیاد شرکت کنند.
وی خاطرنشان کرد: در ادامه این رقابت ها نیز مسابقات بسکتبال و والیبال سه نفره برگزار خواهد شد.
روحی در ادامه با تاکید بر لزوم توجه بانوان به فعالیت های ورزشی گفت: از ابتدای سال جاری تاکنون بیش از ۵۰ برنامه ورزشی ویژه بانوان برگزار شده که هدف ما توجه جدی بانوان در رده های سنی مختلف است.
وی با بیان اینکه هم اکنون بانوان در ورزش های همگانی فعالیت چشمگیری دارند افزود: فدراسیون نگاه و رویکرد ویژه به ترویج ورزش در بین بانوان با برگزاری برنامه های متنوع در طول سال دارد.
از ابتدای امسال تاکنون بیش از ۱۱ هزار ورزشکار رشته های همگانی به صورت سازمان یافته زیر پوشش بیمه ورزشی قرار گرفته اند که از این تعداد ۱۰ هزار نفر را بانوان تشکیل می دهند.

شکست سنگین جوانان پاس همدان در اهواز

تیم جوانان پاس همدان عصر سه شنبه در چارچوب رقابت های لیگ دسته یک کشور مقابل حریف خود استقلال اهواز تن به شکست سنگین داد.
به گزارش ایرنا تیم پاس در هفته پانزدهم رقابت های لیگ دسته یک جوانان کشور در حالی مهمان استقلال اهواز صدرنشین گروه یک بود که با نتیجه پرگل پنج بر صفر شکست خورد.
در این دیدار که به میزبانی شهر اهواز برگزار شد، تیم جوانان پاس با پنج گل مغلوب شد تا سنگین ترین شکست فصل جاری این رقابت‌ها را رقم بزند.
پاسی ها در گروه یک لیگ دسته اول جوانان کشور با تیم های استقلال اهواز، بهمن دزفول، گهر زاگرس درود، ملی حفاری اهواز، آب منطقه‌ای کرمانشاه، نفت امیدیه، نفت آبادان و پتروشیمی ماهشهر هم گروه هستند.
لیگ دسته یک جوانان کشور در سه گروه برگزار می شود و از هر گروه سه تیم به مرحله پایانی صعود کرده و در مرحله دوم مسابقات را در ۲ گروه به صورت مجتمع انجام می‌دهند و در نهایت چهار تیم به مرحله پایانی صعود می‌کنند.
در مرحله پایانی مسابقات به صورت مجتمع برگزار خواهد شد تا ۲ تیم به لیگ برتر جوانان فصل ۹۷-۹۸ صعود کنند ضمن اینکه از هر گروه یک تیم به مسابقات مناطق فصل ۹۷-۹۸ سقوط می کند.

پیشخوان

۱

تیم ۶ نفره ایران در تایم تریل تیمی نایب قهرمان آسیا شد

تیم ایران در ماده تایم تریل تیمی دوچرخه‌سواری قهرمانی آسیا مدال نقره را کسب کرد.
به گزارش تسنیم ، مسابقه تایم تریل تیمی قهرمانی آسیا ۲۰۱۸ جاده در کشور میانمار به مسافت ۷۰ کیلومتر به پایان رسید.
در پایان این رقابت ورزشکاران کشورمان با فاصله زمانی بسیار کم موفق شدند در جایگاه دوم آسیا قرار بگیرند.
ترکیب شش نفره تیم ملی کشورمان را مهدی سهرابی،آروین گودرزی،بهنام آرین،میرصمد پورسیدی،محمد رجبلو و محمد چاییچی تشکیل داده بود.

۲

آتش‌سوزی در نزدیکی دهکده بازی‌های المپیک زمستانی

در آستانه شروع بازی‌های المپیک زمستانی ۲۰۱۸ آتش‌سوزی در نزدیکی دهکده بازی‌ها رخ داد.
به گزارش تسنیم ، در نزدیکی دهکده رسانه بازی‌های المپیک زمستانی ۲۰۱۸ پیونگچانگ روز (پنجشنبه) آتش‌سوزی رخ داد. پس از این اتفاق، نیروهای آتش‌نشانی کره برای اطفای حریق به محل حادثه عازم شدند.
پلیس کره جنوبی اعلام کرده این آتش‌سوزی از ساختمانی واقع در پشت یک کافه در نزدیکی پارک المپیک چانگنونگ (دهکده بازی‌های المپیک زمستانی پیونگ‌چانگ) رخ داده است.

۳

کاش می‌توانستم به رونالدو و مسی بازی کنم

ستاره برزیلی سابق رئال مادرید تاکید کرد که بازیکن حال حاضر پاری سن ژرمن گزینه مناسبی برای تقویت خط حمله کهکشانی‌ها خواهد بود.
به گزارش ایلنا، رونالدو نازاریو که نیمار دوسانتوس را در لندن ملاقات کرده، معتقد است ستاره حال حاضر پاری سن ژرمن باید به مادرید بپیوندد.
از ستاره سابق تیم ملی برزیل درباره اینکه بین رونالدو و لیونل مسی کدام یک بهترین بازیکن جهان هستند، سوال شد. وی گفت: پاسخ بسیار دشوار است زیرا هر دو بسیار خوب هستند، بهتر از هر کس دیگری. ای کاش می‌توانستم با یکی از آنها بازی کنم. هر دو چشمگیر هستند.

خبر

معترض به حذف مسابقات آموزشگاهی هستیم

نسبت به حذف مسابقات وزنه برداری آموزشگاهی معترض هستیم چراکه این مسابقات، پشتوانه سازی در رده های سنی است.
رئیس فدراسیون وزنه برداری گفت: اظهار کرد: حدود هشت سال مسابقات وزنه برداری آموزشگاهی تعطیل بود اما ۲ سال پیش، به طور مجدد راه اندازی شد.
علی مرادی در گفت وگو اختصاصی با ایرنا ، ادامه داد: متاسفانه این مسابقات در سال جاری تعطیل شد و بر این مبنا از وزیر آموزش و پرورش تقاضا داریم این موضوع را رسیدگی کند زیرا برگزاری مسابقات آموزشگاهی، پشتوانه سازی مناسبی در رده های سنی وزنه برداری است.
مرادی به قهرمانی تیم های وزنه برداری در مسابقات جهانی اشاره و بیان کرد: خوشبختانه در مسابقات بزرگسالان، قهرمان جهان شدیم و ۲ سال قهرمانی جهان در رده سنی جوانان و دو نایب قهرمانی متوالی را در رده سنی نوجوانان جهان در اختیار داریم.
رئیس فدراسیون وزنه برداری به راه اندازی این رشته در بخش بانوان نیز اشاره و خاطرنشان کرد: حدود یک و نیم سال است که فعالیت در بخش بانوان آغاز و اولین رکوردگیری بانوان با حضور حدود یکصد وزنه بردار انجام شد.

در پی اقدام عجیب سامسونگ؛

دبیر کل کمیته ملی المپیک خواستار ورود IOC به این موضوع شد

شاهرخ شهنازی با تنظیم و ارسال نامه هایی جداگانه به IOC، کمیته ملی المپیک کره جنوبی و سفیر این کشور در ایران، خواستار پیگیری و برخورد با تصمیم و رفتار غیرالمپیکی کمپانی سامسونگ با کاروان اسکی ایران شد.
به گزارش ایلنا، کمپانی سامسونگ به عنوان اسپانسر اصلی بازیهای المپیک زمستانی ۲۰۱۸ پیونگ چانگ کره جنوبی از ارائه گوشی‌های هدیه این کمپانی به ورزشکاران ایرانی شرکت کننده در بازی‌ها به دلیل تحریم‌های سازمان ملل امتناع کرده که خود این موضوع نقض آشکار روح المپیک و منشور المپیزم می‌باشد که بر حضور ورزشکاران کشورهای سراسر دنیا در این رویداد بدون در نظر گرفتن ملیت، رنگ، دین، مذهب، نژاد و سیاست تاکید دارد.
از همین رو شهنازی دبیر کل کمیته ملی المپیک کشورمان با تنظیم و ارسال نامه هایی جداگانه به کمیته بین المللی المپیک (IOC) ، کمیته ملی المپیک کره جنوبی و سفیر این کشور در این خواستار پیگیری و برخورد با تصمیم غیرالمپیکی کمپانی سامسونگ با کاروان اسکی ایران شد.

آگهی تشکیل مجمع عمومی عادی بطور فوق العاده
انجمن شرکت های مشاور سرمایه گذاری و نظارت بر طرح های استان همدان

بدینوسیله از کلیه اعضای انجمن شرکت های مشاور سرمایه گذاری ونظارت برطرح های استان همدان دعوت به عمل می آید تا به همراه داشتن کارت بازرگانی یا عضویت اتاق بازرگانی ،صنایع ،معادن و کشاورزی در مجمع عمومی عادی بطورفوق العاده در روز چهارشنبه مورخ ۱۳۹۶/۱۲/۹راًس ساعت ۱۱:۰۰ در محل اتاق بازرگانی صنایع ،معادن و کشاورزی استان همدان واقع در خیابان شهرداری (جهان نمای سابق) بالاتر از سازمان صنعت ، معدن و تجارت برگزار میگردد شرکت نمایند.

دستور جلسه:
۱-استماع گزارش عملکرد مالی و اجرایی هیات مدیره
۲-استماع گزارش بازرس
۳-تصویب گزارش عملکرد اجرایی ،مالی و تراز نامه سالیانه
۴-انتخاب هیئت مدیره و بازرس
۵-تعیین حق ورودیه و عضویت سالیانه
۶-تعیین روزنامه کثیرالانتشار
۷-سایر موارد

انجمن شرکت های مشاور سرمایه گذاری و نظارت بر طرح های استان همدان

آگهی فرا خوان عمومی تاسیس مراکز و موسسات غیر دولتی بهزیستی استان همدان

اداره کل بهزیستی استان همدان در نظر دارد بر اساس ماده ۲۶ قانون تنظیم بخشی از مقررات مالی دولت به منظور واگذاری وکاهش تصدیگری بخشی از وظایف خود نسبت به صدور مجوز تاسیس موسسات و مراکز غیر دولتی اقدام نماید . لذا از متقاضیان حقیقی و حقوقی دعوت به عمل می آید در صورت دارا بودن شرایط ذیل ، تقاضای خود رادرساعات اداری و حداکثرظرف مدت ۵روز از تاریخ فرا خوان به بهزیستی شهرستان مربوطه ارائه نمایند .(تلفن۳۴۹۲۳۳۶۲)

شرایط:
مدرک تحصیلی مرتبط بافعالیت
مرکز مختص بانوان وافراد شرکت کننده فقط بانوان میباشند
۳.شرکت در مصاحبه تخصصی، قبولی و تایید نهایی بهزیستی استان

ردیف	نام مرکز قابل واگذاری	تعداد	شهرستان
۱	اقامتی میان مدت ویژه بانوان	۱	تویسرکان

اداره کل بهزیستی استان همدان

آگهی مناقصه عمومی حفظ، نگهداری و توسعه فضای سبز شهر رزن

شهرداری رزن در نظر دارد حفظ و نگهداری و توسعه فضای سبز شهر رزن را از طریق مناقصه عمومی به شرکت‌های خدماتی واجد شرایط دارای صلاحیت و ایمنی پیمانکاران از اداره کار و رفاه اجتماعی واگذار نماید.
۱-برآورد هزینه ماهیانه به مبلغ ۳۲۸/۲۶۴/۰۶۱ ریال و در هفت و نیم ماهه به مبلغ ۲/۴۶۱/۹۸۰/۴۵۷ ریال می‌باشد.
۲-مبلغ تضمین شرکت در مزایده مذکور به صورت (واریز نقدی/ اوراق مشارکت بی‌نام تضمین شده بانک‌ها و دولت با قابلیت باز خرید قبل از سررسید (موضوع قانون نحوه انتشارات اوراق مشارکت) ضمانت‌نامه بانکی می‌باشد واریز مبلغ ۱۲۳/۱۰۰/۰۰۰ ریال به حساب ۴۳۶۰۲۶۹۱ نزد بانک رفاه به نام شهرداری رزن و ارائه فیش واریزی به امور مالی شهرداری جهت ثبت سپرده.
۳-مهلت دریافت و تحویل اسناد از مورخه ۱۳۹۶/۱۱/۲۱ لغایت تا پایان وقت اداری مورخه ۱۳۹۶/۱۲/۱۲ می‌باشد.
۴- هزینه چاپ کلیه آگهی‌ها بر عهده برنده مناقصه می‌باشد.
۵-شهرداری در رد یا قبول یک یا کلیه پیشنهادات مختار است.
۶-در صورتی که برندگان اول، دوم، سوم مناقصه حاضر به انعقاد قرارداد نشوند سپرده آنان به ترتیب به نفع شهرداری ضبط خواهد شد.
۷-سایر اطلاعات و جزئیات مربوط به معامله در اسناد مناقصه مندرج است.
۸-زمان بازگشایی پاکت‌های واصله ساعت ۱۰ صبح مورخه ۱۳۹۶/۱۲/۱۳ در محل دفتر شهردار محترم می‌باشد.
۹- جهت دریافت اطلاعات بیشتر با شماره تلفن‌های ۰۸۱۳۶۲۲۲۴۴۲ و ۰۸۱۳۶۲۲۵۳۴۰ تماس حاصل فرمایید.
تاریخ انتشار: ۱۳۹۶/۱۱/۲۱
تاریخ انتشار چاپ دوم: ۱۳۹۶/۱۱/۳۰

روابط عمومی شهرداری رزن

اداره کل نوسازی ، توسعه و تجهیز مدارس استان همدان در نظر دارد پروژه های ذیل را طبق فهارس بهاء ابنیه ، تاسیسات برقی و مکانیکی سال ۱۳۹۶ از طریق سامانه تدارکات الکترونیکی دولت به نشانی SETADIRAN.IR و به شماره های مندرج در جدول ذیل به مناقصه عمومی بگذارد :

ردیف	عنوان پروژه	مبلغ کل برآورد (ریال)	مبلغ تضمین (ریال)	محل تامین اعتبار	نوع قرارداد	مدت اولیه پیمان
۱	احداث مدرسه ۱۲ کلاسه شهر بهار شماره مناقصه در سامانه ستاد ۲۰۰۹۶۰۲۷۵۰۰۰۰۱	۲۰/۴۱۰/۶۲۰/۲۵۳	۱/۰۳۰/۰۰۰/۰۰۰	بنیاد برکت	متر مربعی	۱۲ ماه
۲	تکمیل ساختمان آموزش و پرورش ناحیه ۲ همدان شماره مناقصه در سامانه ستاد۲۰۰۹۶۰۲۷۵۰۰۰۰۲	۱۵/۹۶۳/۵۴۸/۰۱۰	۸۰۰/۰۰۰/۰۰۰	استانی	متر مربعی	۱۲ ماه

شرایط شرکت در مناقصه عمومی :
مبلغ تضمین شرکت در مناقصه ، مطابق مبلغ ذکر شده فوق بصورت ضمانتنامه بانکی (که بایستی ضمانتنامه ارائه شده و پیشنهاد قیمت حداقل ۳ ماه از تاریخ ارائه، اعتبار داشته باشد.) و یا واریز وجه نقد بشماره حساب ۲۱۷۳۰۶۵۶۰۷۰۰۵ نزد بانک ملی شعبه مهدیه می باشد.
مهلت دریافت اسناد مناقصه : از تاریخ ۹۶/۱۱/۲۴ از ساعت ۰۸:۰۰ لغایت ۹۶/۱۲/۰۱ تا ساعت ۲۴:۰۰خواهد بود .
مهلت ارائه (بارگذاری) پاکت ها : از تاریخ ۹۶/۱۲/۰۲ از ساعت ۰۸:۰۰ لغایت ۹۶/۱۲/۱۲ تا ساعت ۱۴:۰۰ خواهد بود .
محل تسلیم پاکت "الف"(صرفا پاکت الف حاوی اصل ضمانتنامه شرکت در مناقصه یا فیش واریزی) : دبیرخانه اداره کل نوسازی مدارس استان همدان
تاریخ بازگشایی پاکت ها : روز یکشنبه مورخ ۹۶/ ۱۲/ ۱۳ راس ساعت ۸:۳۰ صبح در محل دفتر مدیرکل خواهد بود.
ضمناً پیمانکارانی که جهت مناقصه پروژه های فوق الذکر شرکت می کنند بایستی دارای گواهینامه تعیین صلاحیت و رتبه بندی در رشته ابنیه باشند .
اعتبار پروژه های فوق الذکر به صورت پرداخت ریالی و یا صدور اوراق اسناد خزانه اسلامی می باشد.
حضور نماینده پیمانکاران و شرکت ها در روز بازگشایی در جلسه مناقصه آزاد خواهد بود .
مناقصه صرفا در بستر الکترونیکی و از طریق سامانه تدارکات الکترونیکی دولت خواهد بود. لذا شرکتهای واجد شرایط می توانند جهت دریافت اسناد مناقصه به نشانی اینترنتی SETADIRAN.IR طبق تاریخ های فوق الذکر مراجعه نمایند.
اطلاعات تماس سامانه ستاد جهت عضویت و سایر مراحل: ۴۱۹۳۴-۰۲۱ ، دفتر ثبت نام : ۸۸۹۶۹۷۳۷ و ۸۵۱۹۳۷۶۸
نشانی دستگاه مناقصه گزار : همدان - سی متری شکریه – ۱۸ متری توحید – کوچه دوم – واحد امور قراردادها .
متن این مناقصه در پایگاه اینترنتی www.nosazimadares.ir/hamedan و پایگاه اطلاع رسانی مناقصات کشور به نشانی http://iets.mporg.ir قابل رویت می باشد .

روابط عمومی اداره کل نوسازی مدارس استان همدان

ارتباط با
سرویس ورزش
varzesh@hamedanpayam.com

روزنامه اجتماعی، سیاسی، فرهنگی، اقتصادی

The Message Of Madestan's History & Civilization & Culture

روزنامه همدان پیام

www.HamedanPayam.com

پیام تاریخ، تمدن و فرهنگ مادستان

روزنامه صبح استان
صاحب امتیاز و مدیر مسئول: نصرت ا... طاقتی احسن
سردبیر: یدا... طاقتی احسن
مدیراجرائی:سیده ثریا جلالی
نشانی: همدان، ابتدای خیابان مهدیه، روبروی دبیرستان شریعتی ساختمان پیام
صندوق پستی: ۶۶۶ - ۶۵۱۵۵
تلفن:۳۸۲۶۴۴۳۳ (ویژه) نمابر: ۳۸۲۷۹۰۱۳
سردبیر: ۰۹۱۸۳۱۵۱۴۳۷ آگهی: ۳۸۲۶۴۴۳۳
لیتوگرافی و چاپ: پیام رسانه (۳۸۲۷۴۰۸۲ - ۰۸۱)

پایگاه اینترنتی.....www.Hamedanpayam.com
ارتباط با روزنامه.....۱۰۰۰۶۰۶۶
ارتباط با روزنامه.....info@Hamedanpayam.com
Hamedanpeyam@yahoo.com
ارتباط با مدیرمسئول.....modir@Hamedanpayam.com
ارتباط با سردبیر.....sardabir@Hamedanpayam.com
سرویس آگهی.....agahi@hamedanpayam.com
سرویس اشتراک.....eshterak@hamedanpayam.com
چاپخانه پیام رسانه.....litohoma@yahoo.com

اوقات شرعی

اذان صبح	۰۵:۴۶
طلوع خورشید	۰۷:۱۰
اذان ظهر	۱۲:۳۰
غروب خورشید	۱۷:۵۱
اذان مغرب	۱۸:۰۹
نیمه شب شرعی	۲۳:۴۸

» منبع: موسسه ژئوفیزیک تهران

آب و هوا

پیش‌بینی وضع هوا:
صاف تا کمی ابری - وزش باد

شهرستان	همدان	ملایر	تویسرکان	نهاوند	کبودراهنگ	رزن	قاسمین	قهاوند	اسدآباد	بهار	گل‌تپه
▲	۱۱	۱۵	۱۲	۱۴	۵	۹	۵	۴	۱۲	۹	۹
	-۳	۲	۲	۰	-۴	-۳	-۴	-۵	-۱	-۳	-۲
	۷۰	۵۵	۵۵	۵۵	۷۰	۶۵	۷۰	۷۰	۶۰	۷۰	۶۵

حدیث:
امام رضا(ع):
برترین خِرد، خودشناسی است.
العدد القویة: ص ۲۹۲ ح ۱۸، گزیده حکمت نامه رضوی، صفحه: ۷۲

دوبیتی باباطاهر

فلک کی بشنود آه و فغانم — بهر گردش زند آتش بجانم
یک عمری بگذرانم با غم و درد — بکام دل نگردد آسمانم

شنبه ● ۲۱ بهمن ماه ۱۳۹۶ ● ۲۳ جمادی‌الاول ۱۴۳۹ ● ۱۰ فوریه ۲۰۱۸ ● شماره ۳۱۳۱

تـــازه‌ها

آزمون دشوار فضانوردان سایوز ام.اس-۸

با نزدیک شدن به ماه مارس وضعیت آموزشی و گزینشی سرنشینان ناو کیهانی سایوز ام.اس -۸ روز به روز سخت‌تر و پیچیده‌تر می شود. به گزارش ایسنا؛ طبق برنامه تنظیم شده، اولگ آرتمیف کیهان نورد روسکاسموس، ریچارد آرنولد و اندرو فیوستل فضانوردان ناسا با این سفینه باید در ۲۱ مارس راهی ایستگاه فضایی بین‌المللی شوند.آنها از نزدیک به دو سال قبل به همراه الکسی آوچینین و تیلور هیگ آموزش و تمرین‌های خود برای این سفر را آغاز کردند.در جریان این تمرین و آموزش‌ها، آرتمیف، آرنولد و فیوستل به عنوان گروه اصلی فعالیت داشتند و آوچینین و هیگ نقش گروه پشتیبان را ایفا می‌کردند تا اگر بـــرای هر یک از اعضای اصلی اتفاق غیرمنتظره‌ای رخ دهد و نتوانند به کار ادامه دهند، برنامه پرواز به تاخیر نیفتد.

مورچه‌ها آنتی‌بیوتیک تولید می‌کنند

پژوهشگران آمریکایی در بررسی جدید خود، گونه‌ای از مورچه را شناسایی کردند که قادر به تولید آنتی‌بیوتیک است.
به گزارش ایســـنا، مورچه‌ها مانند انســـان‌ها با بیماری سروکار دارنـــد. بعضی از مورچه‌ها برای دســـت و پنجـــه نرم کردن با باکتری‌های عامل بیماری، آنتی‌بیوتیک مخصوص خودشـــان را تولید می‌کنند.
یک بررسی مقایســـه‌ای، برخی گونه‌های مورچه را شناسایی کرد که از عوامل ضدمیکروبی قوی اســـتفاه می‌کنند اما مشخص شد که ۴۰ درصد از گونه‌های مورچه آزمایش‌شده، آنتی‌بیوتیک تولید نمی‌کنند. این مطالعه در زمینه جســـتجو برای آنتـــی بیوتیک‌های جدید قابل استفاده روی انسان کاربرد دارد.

نخستین پارک فناوری بیوتکنولوژی تا سال ۱۴۰۴ راه‌اندازی می‌شود

رئیس پژوهشـــگاه بیوتکنولوژی کشاورزی از راه اندازی نخستین پارک فناوری بیوتکنولوژی تا ســـال ۱۴۰۴ خبـــر داد. به گزارش مهر، نیراعظم خوش خلق ســـیما در مراســـم افتتاح نخســـتین مرکز رشد بیوتکنولوژی کشـــاورزی کشور که در محل پژوهشکده بیوتکنولوژی جانوری پژوهشگاه بیوتکنولوژی کشـــاورزی منطقه شمال کشور در رشت افتتاح شد، از ایجاد نخستین پارک فناوری بیوتکنولوژی تا سال ۱۴۰۴ در کرج خبر داد.رئیس پژوهشـــگاه بیوتکنولوژی کشاورزی با اعلام برنامه ریزی این پژوهشگاه برای راه اندازی پارک علم و فناوری زیســـتی درخواســـت کرد با حمایت از مرکز رشد زمینه نقش آفرینی موثرتر آن در توسعه زیست فناوری کشاورزی کشور را فراهم کنند.

موبایل با پردازشگر اسنپ دراگون ۶۶۰ ساخته شد

به نظر می رسد یک تولید کننده دستگاه های الکترونیکی، موبایلی با پردازشگر اسنپ دراگون ٦٦٠ و اندروید ۷.۱.۱ ساخته است.
به گزارش مهر، به تازگی یک موبایل جدید سامسونگ در وب سایت چینی An Tu Tu (وب سایتی برای مقایسه و سنجش دستگاه های الکترونیکی) ظاهر شده است. این مدل SM-C۹۱۵۰ نام گرفته که مجهز به پردازشـــگر اســـنپ دارگون ٦٦٠ با ٦ گیگابایت RAM و اندروید ۷.۱.۱ اســـت. نمایشگر این دستگاه وضوح ۱۹۲۰ در ۱۰۸۰ پیکسل دارد.
درهمین راستا کارشناسان تخمین می زنند این دستگاه با نام تجاری سامسونگ گلکسی C۱۰ یاC۱۰Plus در چین عرضه شود.

ورود گوگل به دنیای گیم با کنسول و سرویس استریمینگ جدید

گوگل قصد ورودِ مســـتقل به دنیای گیم را با کنســـول و سرویس اســـتریمینگ جدیدی به نام Yeti دارد.به گـــزارش خبرآنلاین، Yeti؛ نام فنی پلتفرم و ســـرویس استریمینگی است که گوگل در حال توسعه آن بـــوده و باعث ورود جدی این کمپانی به بیزینس ویدئو گیم خواهد شد.گوگل به طور مخفی با توسعه‌دهندگان گیم به مذاکره نشسته تا بتواند ضمن توسعه گیم‌های اختصاصی، کنسول مرتبط را نیز طراحی کرده و هم زمان روی کروم‌کست نیز به اجرا در بیاید.گفته می‌شود کنسول گیم اندرویدی بوده و روی تلویزیون کار می‌کند بدین ترتیب گوگل به زودی در کنفرانس I/O جزییات بیشتری را در این زمینه خواهد گفت و شاهد بازیگر جدید در دنیای نرم افزار و سخت افزار گیم خواهیم بود.

خبـر

نگاهی به آرمیتاژ ۱۶۶ سال پس ازبازگشایی درهای خود به روی مردم

موزه آرمیتاژ در ســـن پترزبورگ روسیه، با ۳ میلیون اثر هنری یکی از بـــزرگ ترین موزه‌های جهـــان و از قدیمی ترین گالری های هنری و موزه‌های تاریخ و فرهنگ بشـــری است که بخش قابل توجهی از آن به آثار هنری نفیس و تاریخی ایران اختصاص دارد.
به گزارش ایرنا، موزه آرمیتاژ ســـن پترزبورگ بعنوان نمایشگاه دائمی، از حدود یک سال پیش آثار تاریخی ایران را در هفت سالن شامل مجموعه ای از آثار متعلق به دوره های مختلف تاریخی ایران زمین گشـــود که در نوع خود یک واقعه مهم در دنیای موزه و هنر و نقطه عطفی در روابط دو کشور ایران و روسیه تلقی می شود.
در سالن اول نمایشگاه، آثار هنری کشور که «ابن بطوطه» در بازگشت از سفر به ایران با خود به ارمغان آورده بود، به نمایش گذاشته شد.
در ســـالن دوم، آثار نقاش روس «پیستســـکی» (متعلق به سال ۱۸۹۵) به نمایش گذاشته شد. نقاش روس در سفر به ایران مناظر میان راه از انزلی تا تهران را ترســـیم کرد که آثار وی در توماری به طول ۵۹ متر و عرض ٤٨ سانتیمتر ترسیم و به نمایش گذاشته شد.
در این سالن کاشی و سرامیک ایرانی قرن پانزدهم میلادی و نیمه اول قرن هیجدهم نیز به نمایش گذارده شده است.
در ســـالن ســـوم تابلوهای جنگ های ایران و روسیه که با رنگ روغن ترســـیم شده بود و همچنین تصویر پادشـــاهان و زنان ایرانی به نمایش گذارده شد. در ســـالن چهارم آثار مسی و برنز ایران متعلق به نیمه دوم قرن چهاردهم میلادی عرضه شده است.
در سالن پنجم نسخ خطی فارسی و نقاشی و مینیاتورهای قرن چهاردهم میلادی دیده می شود.
در این سالن شاهنامه فردوسی قرن سیزدهم میلادی نیز در مقابل دیدگان بازدیدکنندگان قرار گرفته است.
در سالن ششم آثار نقره دوران ساسانی و سالن هفتم هم آثار برنز ایرانی قرن هشتم و اوایل قرن بیستم به نمایش گذارده شده است.
در موزه آرمیتاژ ده ها هزار اثر ایرانی نگهداری می شود و آنچه به نمایش در آمده فقط بخش بسیار کوچکی از مجموعه ای عظیم است.

تاریخچه تاسیس آرمیتاژ

در ســـال ١٧٦٤ کاترین کبیر با خرید بیش از دویســـت نقاشی در اروپا، جمع‌آوری این مجموعه مشـــهور را آغاز کـــرد. در آن زمان آثار نفیس هنرمنـــدان پـــرآوازه ای همچون میکل‌آنژ، لئونـــاردو دا وینچی، پیتر پل روبنس، آنتونی فان دیک، رامبرانت، آگوست رودن، کلود مونه، پل سزان، ونســـان ون گوگ، پل گوگن و پابلو پیکاسو خریداری و در کلکسیون امپراتریس روس جمع آوری شد.
در روایت های تاریخی آمده است: سفرای روسیه تزاری در پایتخت‌های کشـــورهای دیگـــر بویژه کشـــورهای اروپایـــی مأمور یافتـــن بهترین مجموعه‌های هنری ارایه شـــده برای فـــروش مانند مجموعه‌های برول سیاست‌مدار ایالت زاکسن آلمان، کروزا، کلکسیونر فرانسوی و نگارخانه والپول در انگلستان بودند.
کاتریـــن کبیر، نگارخانه خود را «گوشـــه عزلت یا خلوتگاه» خود (my hermitage) می‌نامید زیرا تنها افرادی انگشت‌شـــمار اجازه ورود و تماشای آثار موجود در آن را به‌دست می‌آوردند.

موزه آرمیتاژ در دوره اتحاد شوروی سابق

طی انقلاب کمونیستی روسیه در سال ۱۹۱۷، موزه سلطنتی آرمیتاژ جزو اموال خصوصی اعلام شد. پس از ملی شدن مجموعه‌های هنری عمومی، دامنه آثار موجود در موزه وسعت بیشتری یافت.
حکومت شوروی اهمیتی به هنری که از سوی اروپای غربی هنر خوانده می شـــد، نداشـــت به همین دلیل به دستور ژوزف اســـتالین تعدادی از گرانترین آثار موجود در موزه آرمیتاژ در خارج از کشور به فروش رسید. بســـیاری از این آثار که توسط اندرو ملون تهیه شد، اکنون هسته مرکزی گالری هنر ملی در واشنگتن را تشکیل داده است.

سینـما

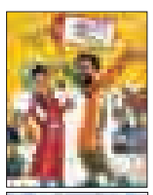

سینما

- قدس۱ .....امیر – سوتفاهم
- قدس۲.....دخترعمو و پسرعمو
- فلسطین۱ .....بمب – چهارراه استانبول
- فلسطین۲.....دارکوب– تنگه ابوغریب
- بهمن ملایرآینه بغل–ثبت با سند برابر است
- اندیشه رزن .....خالتور

گزارش

به بهانه نخستین! نمایشگاه گردشگری و صنایع وابسته همدان

میراث فرهنگی درخواب زمستانی است

» شکوفه رنجبر

نخستین نمایشگاه گردشـــگری، هتلداری و صنایع وابســـته اســـتان در هفته گذشته در حالی افتتاح شـــد که برای فعالان این حوزه استفاده از کلمه «نخســـتین» تعجب‌برانگیز بود؛ چراکه در سال‌های اخیر کم نیســـتند برنامه و رویدادهایی که تحت عنوان نمایشـــگاه با پسوند گردشگری در همدان برگزار شود.
هجدهمیـــن روز از بهمن مادســـتانی‌ها میزبان فعالان و صنعتگران حوزه گردشـــگری سراســـر کشـــور بودند، نمایشگاهی که در طول یک هفته قرار است برگزار شود رویدادی که لقب مهمترین گردهمایی را می‌تواند برای همدان داشته باشد، همدانی که امسال قرار است پایتخت گردشگری آســـیا ۲۰۱۸ و میزبانی وزرای گردشگری ۱۸۰ کشور در قالب دعوت از unwto را در لیست برنامه های گردشگری خود دارا باشد.
اســـتانی که بنا بر اظهارنظر نیم بیشتر گردشگران خارجـــی که به آن ســـفر داشـــته‌اند اقلیم چهار فصل‌هاســـت و در هر فصل می‌تواند گردشگران خاصی را مجذوب خود کند.
حال که پس از پشت سر گذاشتن حضور پررنگ البته، به ادعای مســـئولان میراث فرهنگی همدان در یازدهمین نمایشـــگاه گردشـــگری کشـــور، حضور استان برگ برنده‌ای برای معرفی «همدان ۲۰۱۸» بود، حالا اما در نمایشـــگاهی که در دل خود و در دســـتان هگمتانه برقرار کرده، حضور کمرنگ مســـئولان و به مراتبی بی‌توجهی آنها به نحوه برپایی سؤال‌برانگیز است.
افتتاحیه این نمایشـــگاه در حالی برگزار شد که گویا طلســـم ســـکوت و بی‌خبری آیین اختتامیه برنامه‌هـــای میراث فرهنگی از دبیرخانه ۲۰۱۸ تا همین افتتاحیه های اخیر دامنگیرش شد و باعث شـــد این تصویر در ذهـــن بازدیدکنندگان نقش ببندد که مجموعه میراث فرهنگی در کجای قصه این «نخستین» قرار دارد؟
نکته جالب اما زمانی اســـت که این مجموعه در مقابل انتقادات در خصوص برگزاری نمایشـــگاه فوق از مســـئولیت شـــانه خالی کرده و با گفتن جملاتی از جمله: «این نمایشگاه به دست بخش خصوصی و بدون دخالت میراث برگزار شـــده» بی‌تدبیـــری خود را در نحـــوه برپایی آن توجیه می‌کند.
توجیهـــی که با وجـــود درج لوگو تأسیســـات گردشگری از جمله جامعه هتلداران و نماد خود این سازمان نمی‌تواند هیچ عقل سلیمی را متقاعد کند که این بی‌توجهی را به نوعی سرپوشانی کند!
به راســـتی اگر میراث فرهنگی همدان به همان شـــکل و شـــمایلی که در جملات شـــعارگونه خـــود از حضور در نمایشـــگاه‌ها یاد می‌کند، در نمایشـــگاه فوق نیز ورود پیدا می‌کرد، آیا باز هم در خلال برگزاری شـــاهد بودیـــم که غرفه‌ها به مشاغل غیرمرتبط با این حوزه اجاره داده شود؟
اگرچه برخی تأسیسات گردشـــگری همدان از مجموعه هتل‌های بین‌المللی باباطاهر، شـــرکت ســـیاحتی علیصدر گرفته تا دهکده توریســـتی تله‌کابین گنجنامه ورود تأثیرگذار و قابل توجهی را در برپایی این رویداد داشـــتند، اما آیا به واقع صنعت گردشـــگری همدان در چند نام و نشان و برندهای شـــناخته شـــده این اســـتان خلاصه می‌شـــود؟ به طور قطع همگان بـــاور دارند که هتل باباطاهر، شـــرکت سیاحتی علیصدر و حتی تله‌کابین گنجنامه نیازی به معرفی و شناخته شدن ندارند و بیشتر گردشـــگران که مقصد سفرشان همدان اســـت، به خوبی شناخت کافی را از آنها دارند و اینکه مابقی فعالان این حوزه از شرکت در این نمایشـــگاه به نوعی خودداری می‌کنند و یا تمایلی به حضور ندارند به چند مورد بیشـــتر برنمی‌گردد که شـــاید مهمترین آن باز هم متوجه بی‌برنامگی و دستان خالی از ایده میراث فرهنگی همدان باشد.
با اینکه همدان قطب برنامه‌های فرهنگی در حوزه کودک و نوجوان در سراسر کشور شناخته شده است و در کنار این موضوع محوریت همدان در یازدهمین نمایشگاه گردشگری کشور بر کودک و خانواده تأکید داشـــت، اما درشهری که هنوز مردمانـــش از ۲ رویداد مهم گردشـــگری ۲۰۱۸ منطقه خود بی‌خبرند این هیاهوی کودکانه، نشاط و شادابی خفه شده و کودکان همدانی بی‌نصیب از برنامه‌هایی هســـتند که استانشـــان همین چند وقت پیش برای پایتخت‌نشینان به اجرا گذاشت.
شـــاید یکـــی از گلایه‌هایی که کمتر به چشـــم می‌خورد و به احتمال زیـــاد همان پنبه مرغوب گوش مســـئولان اجازه شـــنیده شـــدن نقدهای مکرری که در قالب همین دســـت نمایشـــگاه‌ها به آن اشاره شـــده است را نمی‌دهد، جای خالی نشست‌ها و حتی کارگاه‌های تخصصی است که می‌توانســـت به محفلی بـــرای تبادل اطلاعات و جمع‌آوری نظرات برای هرچه بهتر برگزاری دو رویداد ۲۰۱۸ استان باشد.
آموزش، حلقه مفقوده نمایشـــگاهی اســـت که مدعی افزایش علاقمندی و جذب نگاه عمومی مردم در حوزه گردشـــگری است تا مردم تفاوت سفر بدون برنامه را با سفر گردشگری برنامه‌ریزی شده یاد بگیرند تا آنجا که کمتر شاهد غرفه‌دار و شرکت‌هایی هستیم که به دنبال زیست پایدار در حوزه گردشگری باشند.
قطعاً برپایی نمایشـــگاه به هر شکل و صورتی فـــارغ از تخصصی بـــودن یا نبـــودن آنها یک ظرفیت بســـیار بالا برای معرفی دســـتاوردها محســـوب می‌شـــود، بر این اســـاس نمی‌توان هدف برگزاری نمایشـــگاه فوق را که با وجود تمام موانع با همت و پشتکار بخش خصوصی در حـــال برگزاری اســـت را نادیـــده گرفت؛ چراکه نفـــس برگزاری چنیـــن رخدادی برای مردم خوشـــایند و برای مجریان آن نیز دغدغه و بـــه مراتبی کارنامه خوبی به شـــمار می‌رود امـــا در کنـــار خدا قـــوت بـــه برگزارکنندگان می‌طلبد زوایای پنهان و آشـــکار «نخســـتین» نمایشـــگاه گردشـــگری، هتلـــداری و صنایع وابســـت همدان در حیطه نقد دلســـوزانه اهل فن، کارشناســـان و فعالان عرصه رســـانه قرار گیرد تا بـــه گفته برخی از ایـــن دغدغه‌مندان، شـــاهد صِرف برگزاری یک شـــو و دورهمی رفع تکلیفِ‌گونه‌ای نباشـــیم؛ چراکه قرار است همدان چهره‌ای متفاوت از گردشگری خود را در سال ۲۰۱۸ به جهانیان معرفی کند!

"ارتش کلاه پوستی‌ها" در همدان

"ارتـــش کلاه پوســـتی‌ها" رمانی اســـت که شخصیت شهید مدنی را نشان می‌دهد.
معـــاون فرهنگـــی و هنری حوزه هنری اســـتان همدان گفت: کتاب «ارتش کلاه پوستی‌ها» رمانی اســـت که بر پایه شخصیت بزرگ نگاشته شده و با خواندن آن می‌توان به وضوح روح شـــخصیت شهیدمدنی را درک کرد.
به گزارش فارس، تیمور آقامحمدی در جلسه نقد کشـــوری کتاب «ارتش کلاه‌پوستی‌ها» در همدان، با اشـــاره به اینکه جلد این کتاب در عین سادگی، بســـیار پرمعنا بوده و با اثر همخوانی دارد، اظهار کـــرد: نکته‌ای کـــه در مورد این کتـــاب می‌توان گفت عجولانه بودن برای چاپ اســـت که باعث غلط‌های تایپی و ویرایش بســـیار در متن بوده که به آن آسیب زده است.
وی گفت: تولد هر کتابی در استان جای تقدیر و تشکر و جشن رونمایی دارد.
معـــاون فرهنگی و هنـــری حوزه هنری اســـتان همدان بیان کرد: اگر به ســـال‌های قبل برگشته و امروز را با آن مقایســـه کنیم، خواهیم دید که در حوزه ادبیات داستانی استان همدان موفقیت‌های چشمگیری اتفاق افتاده است.
وی خاطرنشان کرد: بســـیاری از نویسندگانی که دهه ۷۰ کار خود را آغاز و دهه ۸۰ کار خود را به طور جدی پیگیری کرده‌اند، تقریبا صاحب کتاب هستند که آقای موســـوی نویسنده کتاب « ارتش کلاه پوستی» جزو این نویسندگان است.
آقامحمدی با اشاره به اینکه وقتی قرار است کتابی بنویسیم باید دقیقاً بدانیم که در چه ساختاری کار خواهیـــم کرد افـــزود: تصورم بر این اســـت هر محتوایی می‌تواند در ســـاختار خود ظاهر شـــود چراکـــه هر مدیومی ثمراتی بـــرای مخاطب دارد و قرار اســـت از مدیوم‌های مختلف استفاده کرد و مـــا هیچـــگاه از یک مدیوم بـــه خصوص بهره نمی‌گیریم.
وی بـــا تاکید به اینکه بایـــد انتظار رمان را از این کتاب داشـــت نه انتظار زندگی نامه، داســـتان و پژوهش، گفت: قرار نیست زندگینامه شهید مدنی را در کتاب «ارتش کلاه پوســـتی‌ها» ببینیم و این کار اشـــتباهی اســـت و ما با زندگی نامه داستانی مواجه خواهیم بود.
معـــاون فرهنگی و هنری حـــوزه هنری همدان بیـــان کرد: حتی مخالف انتشـــار عکس‌ها در این کتاب هســـتم چرا که هرچقدر آنها زیبا باشند و به جذابیت کار کمک کنند، کار اشـــتباهی اســـت زیرا قرار است داســـتان بنویسیم نه کار پژوهشی انجام دهیم.
وی گفت: در رمان‌هایی که بر پایه شخصیت‌های بزرگ نوشته می‌شود قرار نیست با تمام جزئیات زندگی اشخاص طرف را بازگو کنم بلکه بناست ایـــن شـــخصیت را درک و روح آن را از نزدیک احساس کنیم.
آقامحمدی ادامه داد: تمام اطلاعات داده شده در این کتاب را می‌دانیم اما آنچه که در آن باید اتفاق بیافتد این است که فهم ما از شخصیت درست‌تر باشد و احساس کنیم زوایایی را نویسنده در کتاب نشان داده که در قالب های دیگر نمی‌توانیم آن را پیدا کنیم.وی افزود: در حوزه شـــخصیت‌پردازی بررســـی بســـیاری از این کتاب می‌توان به دست آورد.
معاون فرهنگی و هنـــری حوزه هنری همدان با اشاره به اینکه آقای موسویان نویسنده کتاب نشان داده کـــه در بنای شـــخصیت او توانمندی وجود دارد، خاطرنشـــان کرد: این نویســـنده شناختی از گذشـــته شـــخصیت‌ها دارد، وقتی ما حال آنها را می‌بینیم مثلاً پدری که با فرزندش برخورد داشته اما او بر بنای گذشته آنها توجه کرده است.
وی با بیان اینکه اثر «ارتش کلاه پوستی‌ها» رئالیسم مدرن محسوب می‌شود یعنی اثر واقع‌گرای مدرن است که در سه فصل نوشته شده و هر فصل یک فضا و مکان مجزایی دارد، گفت: ما در این داستان در آذرشهر، خرم آباد و در نهایت همدان هستیم.

فرهنگ

جشن هفت سالگی خانه ادبیات کودک و نوجوان همدان برگزار شد

جشـــن هفت ســـالگی خانه ادبیـــات کودک و نوجوان حوزه هنری اســـتان همدان با حضور بیوک ملکی شاعر و مولف کتاب کودک و نوجوان برگزار شد
به گزارش فارس، کارگاه شـــعر نوجوان و جشـــن هفت ســـالگی خانه ادبیات کودک و نوجوان حوزه هنری اســـتان همدان روز پنج شنبه ۲٦ بهمن‌ماه در حوزه هنری استان همدان برگزار شد.
این نشســـت با حضور بیوک ملکی شاعر و مولف کتاب‌های بوق سگ، بیا بگیر سیب را، چرا تو سنگی و... مدیر هنری انتشارات امیرکبیر و مدیرعامل دفتر شـــعر جوان در سالن اجتماعات حوزه هنری استان همـــدان واقع در ابتدای خیابان شـــریعتی، روبروی بانک صادرات، بن‌بست زرین برگزار گردید.
این دومین نشست تخصصی خانه ادبیات کودک و نوجوان حوزه هنری استان همدان در سال ۹٦ است و نشست پیشین به مناسبت روز ادبیات کودک و با حضور شاهین رهنما برگزار شد.
خانـــه ادبیات کـــودک و نوجوان اســـتان همدان به همـــت واحد آفرینش‌های ادبی حـــوزه هنری و به دنبال برپایی موفق نشســـت‌های ماهانه شب ادبیات کودک و نوجوان، با هدف شناســـایی استعدادهای جوان عرصه ادبیات کودک و نوجوان و تأکید ویژه بر تولید، تمرکز برنامه‌ها و فعالیت‌های ادبی اســـتان فعالیت خود را از سال ۸۹ آغاز کرد.
برپایـــی ۹۳ نشســـت شـــعر کـــودک و نوجوان و ٤٣ نشســـت قلمک (داســـتان کـــودک و نوجوان)، برگزاری کارگاه‌های تخصصی با حضور شـــاعران و نویســـندگانی نظیـــر مصطفـــی رحماندوســـت، فرهاد حسن‌زاده، ناصر کشـــاورز، عزت‌ا... الوندی، اســـماعیل‌ا...دادی، محمدرضا یوســـفی، بابک نیک طلب، شـــاهین رهنما، یحیـــی علوی‌فرد و دیگران، جلسات نقد کتاب‌های کودک و نوجوان، برگزاری ورکشاپ تصویرســـازی از اشعار کودک و نوجوان و برپایی کارگاه‌های شـــعر و داستان برای کودکان و نوجوانان با حضور فعالان این عرصه در اســـتان برخی از ایـــن فعالیت‌ها بوده که در کنـــار آن آثار مکتوب و آلبوم‌های صوتی نیز برای مخاطب کودک و نوجوان و حتی خردسال تولید کرده است.

«فرزند» یون فوسه در همدان روی صحنه می‌رود

نمایـــش «فرزند» به نویســـندگی یون فوســـه، نمایشنامه‌نویس و شاعر نروژی و کارگردانی حسین صفی در همدان بر روی صحنه می‌رود.
به گزارش روابط عمومی اداره کل فرهنگ و ارشاد اسلامی استان همدان، صفی با بیان اینکه این نمایش درمورد تنهایی انســـان در دنیای مدرن است؛ گفت: «فرزند»، نقدی به دنیای مدرنیته است.
وی افزود: انســـان در فضای مدرنیته تنها مانده و به دنبال یک همدم، هم‌زبان و انســـان اســـت. در واقع «فرزند» یک تراژدی مدرن است.
کارشناس هنرهای نمایشی اداره کل فرهنگ و ارشاد اسلامی اســـتان همدان خاطرنشان کرد: این نمایش به صورت اکســـپریمنتال با گرایش پست‌مدرن اجرا خواهد شد و این شیوه اجرا اتفاق جدیدی در حوزه تئاتر استان همدان است.
نمایش «فرزند» از ۱۸ بهمن ماه تا ۲ اســـفندماه هر روز ســـاعت ۱۸ در پلاتو تئاتر شهر همدان واقع در مجتمع فرهنگی سینمایی شهید آوینی بر روی صحنه رفته است.