پیام تاریخ، تمدن و فرهنگ ماندستان
|ISNN: 2322-4665|

روزنامه همدان پیام

www.HamedanPayam.com

پنج‌شنبه ● ۲۴ اردیبهشت‌ماه ۱۳۹۴ ● ۲۵ رجب ۱۴۳۶ ● ۱۴ مه ۲۰۱۵
سال یازدهم ● شماره ۲۳۵۱ ● ۱۲ صفحه روزنامه + پیام آدینه + نیازمندی‌ها ● ۵۰۰ تومان

خبر

مدارس حوزه علمیه بازسازی شود
ص ۲

اقتصاد

۵ میلیون خانوار بدون شاغل در کشور زندگی می‌کنند
ص ۷

خبر
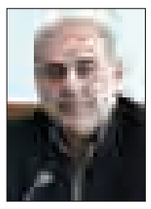
تخصیص اعتبار به راهیان‌نور سرمایه‌گذاری است
ص ۳

ورزش
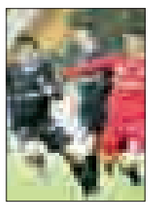
سرخابی‌ها در معمولی‌ترین دربی به هم رسیدند
ص ۱۱

جایگاه مناسب مجمع خیرین سلامت ملایر در زمان کوتاه فعالیت
ص ۹

مرد اسیدپاش در همدان دستگیر شد
ص ۲

هشدار به استفاده انتخاباتی از مستضعفان
ص ۴

نوبهار است و گُل من در خاک

سرما دستِ کشاورزان را در پوستِ گردو گذاشت

با رنگ و روی رفته و صورتی پرچین، دست به دست می‌ساید؛ گویی همه سرمایه‌اش بر باد رفته و رنجی بر او می‌گذرد. به هزار و یک امید پای درختان و بوته‌ها را خاک داده بود تا حاصل امسال بلکه بیشتر از سال پیش شود؛ هرچند ناشکر نبود و چشم به آسمان داشت تا باران رحمت بگیرد و درختان شکوفه دهند. روی حکمت اما این نبود و باران، میهمانی ناخوانده به نام سرما و تگرگ داشت که برای تن نحیف شکوفه‌ها حکم داس خوشه‌چین را داشت و در نهایت حاصل دسترنج باغدار حسرت شد.

ص ۱۰

هگمتانه سند تاریخی است نباید مخدوش شود

از کوچه زورخانه تا پارک‌سوار کنار هگمتانه

ص ۹

سندملی احیای بناهای تاریخی راهی دولت شد

برج‌سازی شیرین‌تر از بنای تاریخی

- بهسازی و نوسازی با شرکت‌های مادرتخصصی

ص ۵

پیام آدینه با موضوع فضای مجازی
ضمیمه امروز

کتابهای ما جذاب نیستند

- امروز در نمایشگاه کتاب مراسم روز همدان با حضور مسئولان کشوری و استانی برگزار می‌شود

ص ۶

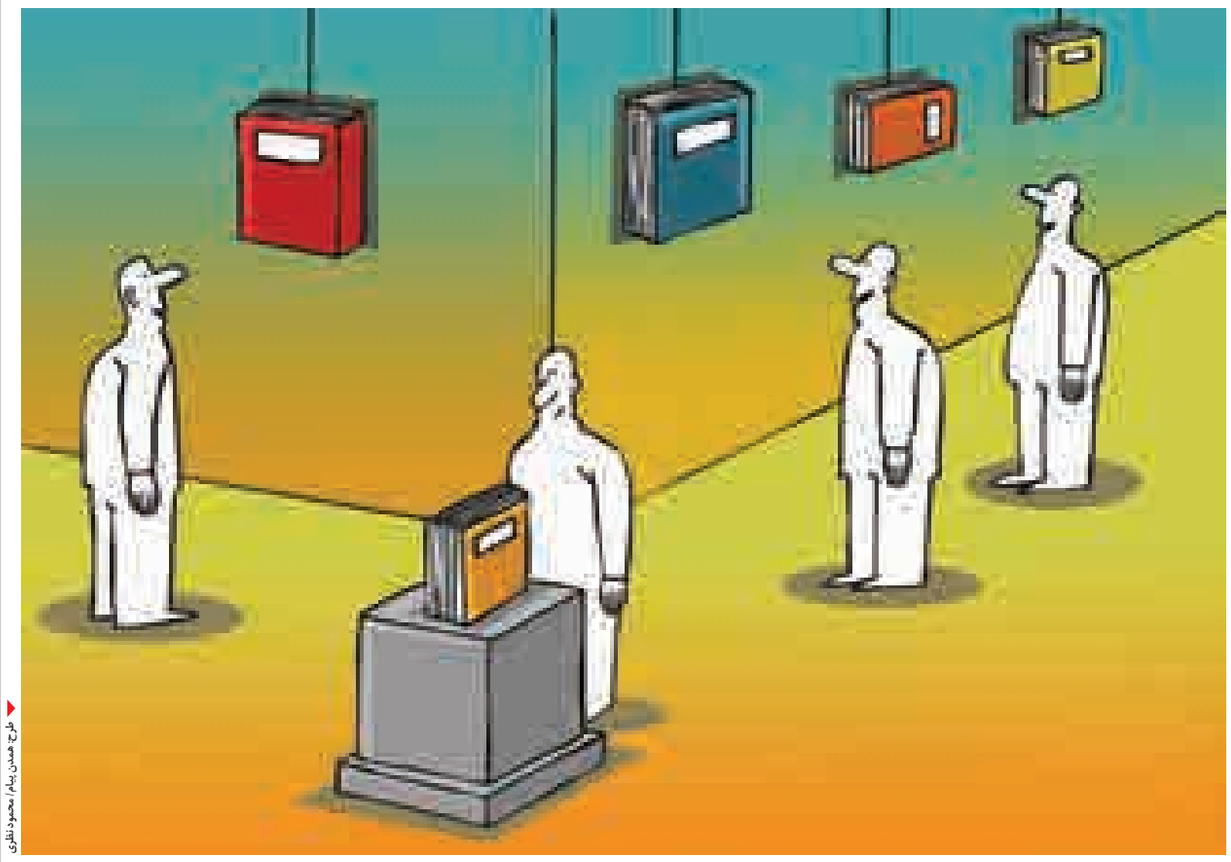

طرح همدان پیام/ محمود نظری

یادداشت روز

باز هم یار مهربان

نمایش کتاب تهران در این روزهای دلپذیر بهاری یکبار دیگر نظر اهل کتاب و دوستدارن یار مهربان را به خود جلب کرده است. واژه زیبا و ملموس کتاب آنچنان در تاروپود ذهن انسان‌ها خانه دوانیده است که هر کس در هر شرایطی دوست دارد در تمام عمرش حداقل یک کتاب خوانده باشد. شاید بیشترین کسانی که آرزوی همه عمرشان خواندن یک جلد کتاب بوده و هست، افرادی هستند که به هر دلیل از نعمت خواندن بی‌نصیب هستند. مثل آن پدربزرگ متعلق به نسل‌های قبل که به نوه شیرین‌زبان خود اصرار...

ص ۲

یادداشت

فرمانداری همدان الگو نشود

در نشست هم‌اندیشی استاندار با اصحاب رسانه، استاندار در واکنش به گلایه یکی از خبرنگاران درباره عملکرد فرماندار همدان در سخنانی حمایتی گفته است که بیشترین امتیاز را در بین فرمانداران به عملکرد فرماندار همدان می‌دهد.اما این نوع امتیازدهی پیش از آنکه واقعیت داشته باشد به نوعی از جنبه حمایتی مدیر بالادستی از مدیر خود حکایت دارد که در واقع لازمه یک مدیریت هوشمندانه است.

ص ۳

کاهش ٤٤ درصدی بارندگی در سال زراعی جاری در همدان

مسئول مرکز پیش‌بینی هواشناسی استان همدان آسمان استان را صاف تا قسمتی ابری و گاهی همراه با وزش باد پیش‌بینی کرد.

نادر پیرتاج اظهار کرد: از بعد از ظهر روز پنج‌شنبه با نفوذ موج بسیار ضعیف بارشی تا صبح روز شنبه در برخی ساعات شاهد رشد موقتی ابر، احتمال رگبار و گاهی رعد و برق و وزش باد پیش‌بینی می‌شود. وی افزود: با توجه به اینکه این سامانه ضعیف است بارش‌ها به صورت رگبار بوده و احتمال پدیده تگرگ نیز دور از انتظار نیست.

پیرتاج در گفت‌وگو با ایسنا، تصریح کرد: حداقل دمای هوای صبحگاهی همدان در ٢٤ ساعت گذشته ٨ درجه سانتیگراد بالای صفر بوده و در این مدت خنک‌ترین شهرستان با ٥ درجه سانتیگراد بالای صفر مربوط به شهرستان اسدآباد و گرم‌ترین شهرستان با ٢٨ درجه سانتیگراد بالای صفر مربوط به شهرستان فامنین بوده است.

وی به میزان بارش‌های سال زراعی اشاره کرد و گفت: بارش سال زراعی از مهرماه هر سال آغاز می‌شود و تا مهر سال آینده ادامه دارد بنابراین میزان بارش سال زراعی امسال تا کنون ١٧٢ میلیمتر بارندگی در همدان ثبت شده است.

این مسئول مرکز هواشناسی تأکید کرد: این میزان بارندگی نسبت به سال گذشته ٤٤ درصد کاهش یافته و نسبت به آمار بلندمدت نیز ٣٧ درصد کاهش نشان می‌دهد.

پیرتاج ادامه داد: بیشترین میزان بارندگی با ٣٣٨ میلیمتر بارش مربوط به شهرستان نهاوند بوده که نسبت به سال گذشته ١٠ درصد کاهش و در مقایسه با آمار بلند مدت نیز ٤ درصد کاهش نشان می‌دهد.

وی خاطرنشان کرد: کمترین میزان بارندگی در سال زراعی جاری با ١٦٥ میلیمتر بارش مربوط به شهرستان فامنین بوده که نسبت به سال گذشته ٣٦ درصد کاهش نشان می‌دهد و نسبت به آمار بلند مدت نیز ٢٤ درصد کاهش نشان می‌دهد.

١٥ درصد مشترکان آبفای همدان الگوی مصرف آب را رعایت نمی‌کنند

معاون بهره‌برداری شرکت آبفای همدان بر جداسازی آبیاری فضای سبز همدان از آب شرب تأکید کرد و گفت: ١٥ درصد مشترکان آبفای همدان الگوی مصرف آب را رعایت نمی‌کنند که در این زمینه باید فرهنگ‌سازی شود.

حمیدرضا نیکداد در گفت‌وگو با تسنیم، با اشاره به اینکه استان همدان با بحران جدی آب مواجه است، اظهار کرد: در سال آبی گذشته، بارندگی‌های استان همدان مطلوب نبوده و نسبت به مدت مشابه با کاهش مواجه است.

وی با اشاره به اینکه استان همدان همچون سال گذشته جز ١٨ استان دارای تنش آبی است، افزود: مدیریت بحران آب نیازمند همکاری نهادها و صرفه‌جویی مردم است، در غیر این صورت نباید انتظار داشت بدون مشکل تابستان را در همدان پشت سر بگذاریم.

نیکداد با اعلام اینکه ٨٥ درصد از مشترکان شرکت آب و فاضلاب استان همدان الگوی مصرف را رعایت می‌کنند، گفت: مدیریت مصرف امری مهم در شراط فعلی تلقی می‌شود که باید در این زمینه از طریق فرهنگ‌سازی و آموزش وارد شد.

وی با اشاره به اینکه یکی از مشکلات شهر همدان در سال‌های اخیر آبیاری فضای سبز با آب شرب بوده است، بیان کرد: با توجه به به وجود آمدن شرایط تنش آبی به دلیلی کاهش بارندگی و افزایش دما نسبت به مدت مشابه سال گذشته و در راستای جلوگیری از قطعی آب در شهر همدان در تابستان امسال، باید آبیاری فضای سبز شهرها از آب شرب جدا شود.

نیکداد با بیان اینکه یکی از اقدامات مهم در راستای مقابله با بحران کم‌آبی، جداسازی آبیاری فضای سبز شهرها از آب شرب است، گفت: در راستای پیگیری‌ها و جلساتی با مسئولان شهرداری همدان برگزار شده است که امیدواریم با عملیاتی شدن مصوبات این جلسات شاهد صرفه‌جویی در مصرف آب باشیم.

وی با اشاره به اینکه مسئولان استان و شهر همدان باید اهمیت بحران کم‌آبی را درک کنند، گفت: انتظار می‌رود شهرداری همدان الگوی کشت فضای سبز شهر همدان را به گونه‌ای مدیریت کند که آب کمتری برای آن مصرف شود.

مجتمع چاپ و صحافی
پیام رسانه
بزرگترین و مجهزترین چاپخانه غرب کشور
پذیرش چاپ:
کتاب
بروشور
تراکت
کاتالوگ
انواع اقلام چاپی
دفتر مرکزی: همدان، خیابان مهدیه، ساختمان پیام، واحد ۷
تلفن: ۳۸۲۶۰۲۶۶ - ۳۸۲۶۴۴۳۳ (۰۸۱) پیامک: ۱۰۰۰۶۰۶۶

یک واحد ویلا
سوبلکس مهندسی‌ساز
دارای آب، برق، تلفن، گاز و شوفاژ روشن
سند منگوله‌دار با ۱۸۰ مترزیربنا و
سه واحد آپارتمان یک خوابه، دوخوابه، سه‌خوابه
فوری به فروش می‌رسد.
آدرس: جاده گنجنامه به تویسرکان،
کیلومتر ۳۰ همدان و ۲۰ به تویسرکان
یک کیلومتر بعد از مجتمع گردشگری گوشه پیل
تلفن تماس: ۰۹۱۲۳۰۷۲۸۵۸ سرتیپی

پیام تاریخ، تمدن و فرهنگ مادستان
The Message Of Madestan's History & Civilization & Culture
روزنامه همدان پیام
۲
پنجشنبه ● ۲۴ اردیبهشت‌ماه ۱۳۹۴ ● شماره ۲۳۵۱
خبر
khabar@hamedanpayam.com

قائم مقام ستاد اقامه نماز کشور:

تأکید بر حمایت از نشر کتاب با موضوع نماز

ستاد اقامه نماز از توزیع و نشر کتاب با موضوع نماز به‌ویژه در رده سنی کودکان و نوجوانان حمایت می‌کند.
قائم مقام ستاد اقامه نماز کشور روز چهارشنبه در آیین تجلیل از نویسندگان حوزه داستان با موضوع نماز در همدان با بیان اینکه کتاب با موضوع نماز در حوزه کودک بسیار اندک است، افزود: ناشران و نویسندگان باید در مورد آثار و مفاهیم نماز فعالیت بیشتری داشته باشند.
محمود مظفر اضافه کرد: تهاجم فرهنگی علیه اسلام، دین و نماز بسیار صورت گرفته و باید به وسیله قلم با این تهاجم فرهنگی مقابله کرد.
مظفر از نویسندگان خواست متناسب با ذائقه، سلیقه و زبان کودکان آثاری را ارائه دهند که در این زمینه کار جدی‌تر و بیشتری نیاز است.
وی بیان کرد: بهترین شیوه دعوت به نماز در بین کودکان و نوجوانان توجه والدین و مسئولان به فریضه مهم نماز است که با این مهارت می‌توان نماز را در جامعه و به‌ویژه نسل جوان ترویج داد.
مظفر با بیان اینکه نماز آثار و برکات فراوانی در بخش‌های مختلف اقتصادی، علمی، اجتماعی و فرهنگی دارد اضافه کرد: نماز در پیشگیری از آسیب‌های اجتماعی بسیار مؤثر است.
رئیس ستاد اقامه نماز استان همدان نیز با بیان اینکه جامعه سالم در گرو توجه به نماز است، گفت: توجه اقشار مختلف به نماز مانع از آسیب‌های اجتماعی در جامعه می‌شود.
حجت‌الاسلام سید مرتضی حسنی‌حلم افزود: نویسندگان حوزه فرهنگی به‌ویژه نماز باید برای اعتلا، رشد، تکامل و بالندگی جامعه تلاش کنند.
وی اظهار کرد: حرکت نویسندگان در حوزه نماز بر مبنای فطرت انسان‌ها، عقلانیت، خرد و عرف جامعه شکل گرفته که قابل تحسین است.
وی بهره‌گیری از توانمندی‌های جوانان در راه ترویج فرهنگ نماز و زمینه‌سازی برای تولید مکتوب آثار با موضوعات نماز را از اهداف برگزاری این جشنواره‌ها عنوان کرد.
در این آیین از ۳۰ نویسنده جوان و ۱۲ فعال فرهنگی که آثاری با موضوع نماز ارائه کردند تجلیل شد.

یادداشت روز

باز هم یار مهربان

» مهدی ناصرنژاد

نمایش کتاب تهران در این روزهای دلپذیر بهاری یکبار دیگر نظر اهل کتاب و دوستدارن یار مهربان را به خود جلب کرده است. واژه زیبا و ملموس کتاب آنچنان در تاروپود ذهن انسان‌ها خانه دوانیده است که هر کس در هر شرایطی دوست دارد در تمام عمرش حداقل یک کتاب خوانده باشد. شاید بیشترین کسانی که آرزوی همه عمرشان خواندن یک جلد کتاب بوده و هست، افرادی هستند که به هر دلیل از نعمت خواندن بی‌نصیب هستند. مثل آن پدربزرگ متعلق به نسل‌های قبل که به نوه شیرین‌زبان خود اصرار می‌ورزید کتاب درسش را نزد بابابزرگ بلندبلند بخواند تا او بداند داخل آن کتاب چه نوشته و چه حکایتی روایت می‌شود.
ای کاش نسل‌های امروزی که از نعمت خواندن و نوشتن بهره‌مند هستند و دانشنامه‌هایی را برای خود قاب کرده‌اند از این نعمت بزرگ هر روز بیشتر از روز پیش سود ببرند و تحقق آرزوهایشان را به روز بعد موکول نکنند.
شنیده و دیده می‌شود که برای بهره‌مندی از نمایشگاه کتاب از نقاط دور و نزدیک ایران پهناورمان به تهران سفر می‌کنند و مشتاقان و یاران راستین کتاب حتی از استان و شهرهای دوری نظیر زاهدان و بندرعباس و مشهد مقدس و ارومیه بی‌هیچ رنجشی از دوری مسافت، شیفته و تشنه خود را به وصال یار مهربان می‌رسانند و می‌سپارند.
اینکه نمایشگاه کتاب تهران با چه کیفیت و در چه فضای فیزیکی برگزار می‌شود و ناشران و غرفه‌داران و حتی خود مراجعه‌کنندگان به نمایشگاه به علت‌هایی در مضیقه هستند و با مشکلاتی برای برگزاری و شرکت و حضور در این نمایشگاه دست به گریبان هستند، حرف دیگری است و قطعاً هر خاستگاه و تجلیگاه و برنامه‌ای اگر دچار کاستی‌هایی هم نباشد، ویژگی‌های خوب و برجسته آن نیز کمتر به نظر خواهد آمد. انصافاً باید گفت نمایشگاه کتاب تهران در شرایط کنونی و در نوع خود در بخش بزرگی از خاورمیانه نمونه است.
کارهای جنبی، حجمی و کیفی بزرگ با سرمایه‌گذاری هنگفت برای برگزاری نمایشگاه کتاب تهران به عمل می‌آید و عوامل نرم‌افزاری و سخت‌افزاری بسیاری درگیر این کار بزرگ هستند ولیکن باید برنامه‌ریزی‌های جامع و بهتری هم برای نتیجه‌گیری، تجربه‌اندوزی و آنالیز خوب و بد خروجی‌های نمایشگاه به عمل آورد تا تمام سرمایه‌گذاری‌ها و زحمات یکساله برای مطالعه، مقدمه، طراحی، جانمایی و اجرای کار به سود صددرصد و بهره‌برداری کامل منجر شود.
نمایشگاه باید سیر صعودی عالمانه و سال به سال را در دستور کار اصلی خود قرار دهد و نوآوری، تازه‌گرایی و معرفی‌های جدید محوریت بنیادی نمایشگاه را تشکیل دهد. قطعاً بیشتر شیفتگان کتاب که از نقاط دور ایران به تهران سفر می‌کنند؛ درصدد دستیابی به نایافته‌ها و تازه‌های کتاب هستند، حالا در حوزه‌های علمی، دانشگاهی، اجتماعی، اقتصادی و هنر قطعاً آمار و گزارش‌هایی وجود دارد که بگوید وضعیت کتاب در کشور چگونه است، چه کتاب‌هایی کمیاب است، چه عواملی موجب رخنه ناخالصی‌ها در حوزه کتاب می‌شود و مهمتر از همه دنیای کتاب در چه سمت و سویی قرار گرفته است و ما در کجای این دنیا ایستاده‌ایم.
یکی از کارهای خوب در نمایشگاه تعیین روزهایی خاص به نام استان‌ها و شهرهای کشور است. این نامگذاری به عوامل فرهنگی و فرهنگ‌ساز مناطق کشور فرصت می‌دهد سهم خود را در بالندگی نمایشگاه به عهده بگیرند. روز شهرها و استان‌ها همچنین این امکان را برای علاقمندان به کتاب و مشتاقان حضور در نمایشگاه کتاب تهران فراهم می‌کند تا در قالب تشکل‌ها و گروه‌های منسجم به صورت کاروان به تهران سفر کنند تا بدین ترتیب بلکه با هزینه کمتری در یک فرصت یکروزه نمایشگاه را ببینند و سراغ متون دلخواه خود بگردند. در این قاعده خوب که جای بسیار بهتر شدن را هم دارد، روز پنج‌شنبه، ۲۴ اردیبهشت‌ماه به همدان تعلق دارد و روز همدان نامگذاری شده است. قطعاً برای علاقمندان به کتاب در استان همدان در روز همدان نمایشگاه کتاب، تسهیلات نسبی اختصاص دارد و مسئولان حوزه فرهنگ و ادب استان در چنین روز مبارکی حداقل راهنمای هم‌استانی‌های خود خواهند بود تا بهره بهتری از سفر به تهران و حضور در نمایشگاه نصیب خود کنند.

خبر

سمینار جذابیت‌های سرمایه‌گذاری در بورس ایران

سمینار جذابیت‌های سرمایه‌گذاری در بورس ایران برگزار می‌شود.
رئیس کانون فارغ‌التحصیلان دانشگاه آزاد اسلامی واحد همدان گفت: هدف از برگزاری این سمینار آشنایی دانش‌آموختگان و دانشجویان با سرمایه‌گذاری در بورس کشور و جذابیت‌های سرمایه‌گذاری در بورس ایران است. به گفته ندا توقیری این سمینار در ۳۱ اردیبهشت‌ماه امسال در سالن اجتماعات دانشگاه آزاد اسلامی واحد همدان از ساعت ۹ و ۳۰ دقیقه صبح تا ۱۲ و ۳۰ دقیقه برپاست.

ملاقات با مردم در مسجد جامع

نماینده مردم همدان و فامنین در مجلس شورای اسلامی صبح فردا(جمعه) پس از برگزاری نماز صبح در محل مسجد جامع شهر همدان با مردم ملاقات خواهد داشت. امیر خجسته می‌گوید: این دیدارها با هدف ارتباط مستقیم مردم با نماینده خود در مجلس و برای بررسی مشکلات مردم دراین شهرستان انجام می شود.

نماینده ولی‌فقیه در همدان:

مدارس حوزه علمیه بازسازی شود

نماینده ولی‌فقیه در استان همدان با اشاره به ضرورت بازسازی مدارس حوزه علمیه همدان توسط خیران گفت: دغدغه خیران در امر مدرسه‌سازی مقدس است و باید ساخت مدرسه در مناطق محروم مورد توجه قرار بگیرد.
آیت...غیاث‌الدین طه‌محمدی در دیدار با مجمع خیران مدرسه‌ساز استان همدان دغدغه خیران در امر مدرسه‌سازی را اقدامی مقدس خواند و اظهار کرد: باید مشارکت افراد مرفه ساکن در مناطق بالای شهر برای ساخت مدرسه در مناطق محروم و حاشیه‌ای بیشتر شود.
وی با تأکید بر ساخت مدرسه در مناطق محروم استان افزود: حوزه‌های علمیه نیز به عنوان مدرسه در امر تربیت طلبه فعالیت دارند؛ بنابراین باید نوسازی و بازسازی حوزه‌های علمیه نیز مورد توجه خیران قرار بگیرد به طوری که ساختمان حوزه علمیه فامنین ۵۰ سال قدمت دارد و اکنون ۱۲۰ طلبه در این مدرسه در حال تحصیل هستند؛ بنابراین این مرکز علمیه نیاز به مقاوم‌سازی دارد.
به گزارش تسنیم، آیت‌ا...محمدی ساخت پروژه‌های غیرکاربردی و بدون بهره‌وری مناسب را از مشکلات اجتماعی استان برشمرد و گفت: اکنون فضاهای ورزشی بسیاری مانند استادیوم ۱۵هزار نفری و سالن ورزشی ٦ هزار نفری با صرف میلیاردها تومان اعتبار در سطح استان ساخته شده که بدون استفاده رها شده است.
وی بیان کرد: به سبب محدودیت نسل، مدرسه‌ها و دانشگاه‌ها خالی از دانش‌آموز و دانشجو می‌شوند؛ بنابراین لازم است مدارسی که در مناطق خالی از سکنه ساخته و متروکه شده‌اند را تخریب و تجهیزات و مصالح ساختمانی آن را برای ساخت مدرسه در مناطقی که نیاز به اماکن آموزشی دارند، صرف کنند.
امام جمعه همدان با انتقاد از نبود بهره‌وری مناسب از امکانات موجود عنوان کرد: اکنون ۲۰۰ حسینیه در همدان وجود دارد که بسته هستند و با این حال به دنبال ساخت دارالقرآن هستیم در حالی که می‌توان از ظرفیت حسینیه‌ها برای فعالیت‌های قرآنی استفاده کرد.
وی گفت: همواره آجر روی آجری می‌گذاریم اما استفاده‌ای از آن نمی‌کنیم؛ بنابراین باید بهره‌وری را مدنظر قرار بدهیم از طرفی مسجد می‌سازیم اما روحانی برای اقامه نماز نداریم.
نماینده ولی‌فقیه در استان همدان بیان کرد: ٤٠ هزار مسجد در کشور بدون روحانی وجود دارد در حالی که مسجد بدون عالم فایده‌ای ندارد؛ بنابراین در اقدامات خود باید نیازسنجی کنیم و متناسب با آن حرکت کنیم.

٤٠٠ مدرسه استان باید بازسازی شود

٤٠٠ مدرسه در استان وجود دارد که باید تخریب و بازسازی شود.
مدیرکل تجهیز و نوسازی مدارس استان همدان نیز در این دیدار اظهارکرد: مجمع خیرین مدرسه‌ساز در کشور از سال ۷۷ تشکیل شده که در استان همدان نیز این مجمع فعالیت خود را آغاز کرد و اقدامات مناسبی را در زمینه ساخت و تأمین تجهیزات مدارس انجام داد.
به گزارش ایسنا، فرزاد تیموری با بیان اینکه ٦١٦ خیر در استان همدان در امر مدرسه‌سازی و تجهیز مدارس مشارکت دارند، تصریح کرد: از این تعداد ١٤٧ نفر در مدرسه‌سازی مشارکت داشته و ۲ هزار و ۵۰۰ نفر از فرهنگیان ماهانه با اختصاص مبلغی از حقوق خود در زمینه تجهیز مدارس مشارکت می‌کنند.
وی با اشاره به اینکه از سال ۷۷ تا پایان سال ۹۳ عملکرد ریالی تحقق تعهدات نوسازی مدارس در استان همدان ۷۰ میلیارد تومان بوده است، عنوان کرد: تا کنون هزار و ۱۱۷ کلاس درس با زیربنای ١٢٤ هزار متر مربع توسط خیرین احداث و به آموزش و پرورش تحویل داده شده است.
تیموری اظهار کرد: با توجه به اینکه رشد جمعیت از ۳/۵ درصد کاهش یافته است و با وجود سرمایه‌گذاری‌های انجام شده توسط نظام جمهوری اسلامی پس از انقلاب بسیاری از روستاهای کشور مدرسه نداشته‌اند که نوسازی مدارس در این راستا ورود خوبی پیدا کرده است. وی با اشاره به اهمیت تجهیز و استانداردسازی سیستم‌های گرمایشی مدارس؛ تأکید کرد: ۳۵ درصد از اماکن آموزشی استاندارد بوده و ٦٥ درصد از مدارس نیازمند استانداردسازی سیستم‌های گرمایشی است. تیموری در بخش دیگری بیان کرد: ٤٠٠ مدرسه در سطح استان وجود دارد که نیازمند تخریب و بازسازی است و با وجود بودجه‌های خوبی که برای ساخت مدارس اختصاص داده شده اما پاسخگوی هزینه‌ها نیست. وی با بیان اینکه بیش از ۱۳ هزار کلاس درس و ۳ هزار مدرسه در استان همدان وجود دارد، خاطرنشان کرد: مهاجرت از روستاها موجب شده برخی از مدارس روستاها متروکه شود اما در حاشیه شهرها و حاشیه مساکن مهر که در استان ساخته شده با کمبود مدرسه و فضای آموزشی مواجه هستیم. مدیرکل تجهیز و نوسازی مدارس استان ادامه داد: در بسیاری از مدارس به دلیل کمبود کلاس و فضای آموزشی به ناچار از کتابخانه و انبار مدرسه به عنوان کلاس درس استفاده می‌شود.
تیموری افزود: بنیاد برکت که زیرمجموعه ستاد فرمان امام است در مدرسه‌سازی ورود پیدا کرده که تعهد ساخت هزار مدرسه در سطح کشور را داده، همچنین در سال ۹۳ بنیاد برکت ساخت ۲۱ مدرسه در استان همدان را تأمین اعتبار کرده است. وی با اشاره به اینکه احداث ۷ مسجد توسط بنیاد برکت به نوسازی مدارس ابلاغ شده است، تصریح کرد: به این منظور ۷ روستا که مسجد نداشتند شناسایی و معرفی شده است که نوسازی مدارس متولی این امر خواهد بود. مدیرکل تجهیز و نوسازی مدارس استان از برگزاری جشنواره خیرین مدرسه‌ساز در استان همدان خبر داد و گفت: هر ساله جشنواره خیرین مدرسه‌ساز در کشور و استان همدان برگزار می‌شود که امسال هفدهمین جشنواره خیرین مدرسه‌ساز در ۳۱ اردیبهشت‌ماه سال جاری در استان همدان برگزار می‌شود.

معاون سیاسی امنیتی استاندار

مهارت‌های زندگی زیربنای توسعه جامعه است

برای رسیدن به توسعه‌ای پایدار کسب مهارت زندگی زیربنای رشد و توسعه جامعه است که در این راستا آموزش‌وپرورش می‌تواند نقش مهمی داشته باشد.
معاون سیاسی امنیتی استاندار همدان با اعلام این خبر در کارگروه بانوان و خانواده استان، گفت: زنان نیمی از اثرگذارترین افراد جامعه هستند که نقش بی‌بدیلی در حوزه‌های مختلف اجتماعی، سیاسی، اقتصادی و... در جامعه دارند.
محمدابراهیم الهی‌تبار افزود: هر قدر در رفع مشکلات بانوان استان در حوزه‌های مختلف اعم از بهداشت و مهارت‌های زندگی بیشتر تلاش شود همین موجب ارتقا و پیشرفت جامعه می‌شود.
وی ادامه داد: امروزه تغییر شیوه سبک زندگی در جوامع موجب شده است که اعضای خانواده از هم جدا باشند که این خود موجب گسست خانواده‌ها از هم می‌شود.
الهی‌تبار اظهار کرد: آموزش‌وپرورش به عنوان نظام تعلیم و تربیتی بخصوص در کسب مهارت‌های زندگی دختران باید برنامه‌های هدفمند و مشخصی داشته باشد.
وی همچنین در بحث پیشگیری از کاهش بحران‌های موجود در جامعه خواستار پیگیری و رفع آن از سوی دستگاه‌های مربوط شد.
معاون سیاسی امنیتی استاندار همدان در ادامه به ایجاد و گسترش مشاغل و کارآفرینی خانواده‌های روستایی اشاره کرد و گفت: باید زمینه تسهیلات مناسب بانکی را در ایجاد و توسعه مشاغل خانواده‌های روستایی در زمینه‌های مختلف بخصوص در کارآفرینی بانوان ایجاد کنیم.
در این جلسه رئیس کارگروه بانوان استانداری نیز با اهمیت به شعار سال "همدلی و همزبانی، دولت و ملت" اصلی‌ترین هدف را ارتقای کیفی کار بانوان در سال ٩٤ دانست.
نیکبخت به برنامه‌های امسال در امور بانوان اشاره کرد و گفت: اهتمام به انجام همه برنامه‌های سال گذشته با کیفیت بهتر، اهتمام به تشکل منظم امور بانوان و خانواده و پیگیری برنامه‌های جایگاه بانوان در تدوین برنامه‌ها و کارآفرینی و توانمندسازی مهارت زنان را از جمله اولویت‌های این کارگروه برشمرد.
در ادامه مشاور بانوان در آموزش‌وپرورش گزارش کاری از عملکرد این سازمان داد و گفت: در آموزش‌وپرورش استان ۲ پروژه مورد پیگیری قرار گرفت. طرح نخست، طرح تقویت شیوه‌های تربیتی دانش‌آموزان استان بود که به دلیل محدودیت فقط در ٤ نقطه از استان یعنی در کبودراهنگ، گل‌تپه، نهاوند و بهار انجام شد که اعتبارات برای این طرح بالغ بر ۱۰ میلیون تومان بود.
بهرامی افزود: طرح دوم آموزش‌وپرورش طرح ملی «بُشرا» بود که در این طرح اعتبارات به صورت ویژه به مراکز شبانه‌روزی دختران اختصاص یافت که در کل ۵۸۵ نفر از دختران یعنی ۵۰ درصد را تحت پوشش خود قرار داد.
همچنین رنجبرضرابی، مدیر جهاد کشاورزی استان هم برنامه‌های این سازمان را در راستای توسعه و پیشرفت پروژه‌های امور بانوان در قالب ٦ طرح اعلام کرد.
انتخاب، آموزش و ساماندهی، توسعه و تجهیز صندوق‌های اعتبار خُرد زنان روستایی، آموزش و ترویج کارآفرینی روستایی، تقویت نقش زنان در توسعه کشاورزی پایدار، کشاورزی استاندارد و امور خانواده از جمله طرح‌هایی بود که وزارت کشاورزی در کارگروه بانوان و خانواده مطرح کرد.

سرپرست اداره کل محیط‌زیست همدان:

شکارچیان مجهزتر از محیط‌بانان هستند

سرپرست اداره کل محیط‌زیست همدان از افزایش مناطق حفاظت شده همدان در سال ٩٤ خبر داد و گفت: تجهیزات شکارچیان غیرمجاز بهتر از یگان حفاظت همدان است.
سید عادل عربی در گفت‌وگو با تسنیم، گفت: از ابتدای امسال ۲ متخلف از قانون شکار صید به دلیل شکار غیرمجاز یک رأس قوچ‌وحشی و یک سر خرگوش در ملایر و به سبب حمل سلاح غیرمجاز در مجموع به مبلغ ۳۱ میلیون ریال جزای نقدی و ضبط اسلحه در حق دولت محکوم شدند.
وی گفت: ۲ سال پیش جرایم ضرر و زیان شکار غیرمجاز مورد تجدیدنظر قرار گرفت و بر گمان من تا حدی بهتر شده است ولی در حال حاضر زیاد کارایی ندارد زیرا یگان حفاظت محیط زیست باید شکارچیان را دستگیر کند تا بتوان جرایم را ابلاغ کرده و با متخلفان برخورد کرد.
عربی افزود: زمانی که یگان حفاظت استان همدان تجهیزات و امکانات نوین و به روز را برای دستگیری متخلفان ندارد نمی‌توان زیاد درباره کارایی جریمه نقدی شکار غیرمجاز در همدان صحبت کرد.
وی تأکید کرد: شکار غیرمجاز زمانی کاهش می‌یابد که ۲ مسأله آموزش به مردم در زمینه مسائل زیست‌محیطی و اهمیت آن و تجهیز محیط‌بانان و یگان حفاظت محیط‌زیست کشور به امکانات حفاظتی و تأمین معیشتی اتفاق بیفتد.
سرپرست اداره کل محیط‌زیست استان همدان با بیان اینکه برخی از کارکنان محیط‌زیست دغدغه معیشتی دارند، عنوان کرد: اقداماتی برای بهبود معیشت کارکنان محیط‌زیست در دولت یازدهم انجام شده ولی به سبب اینکه شامل برخی افراد نشده، نارضایتی‌هایی در پی داشته است.
وی با تأکید بر اینکه باید یگان حفاظت را به تجهیزات مدرن و نوین مجهز کنیم، بیان کرد: متأسفانه تجهیزات و امکانات شکارچیان متخلف پیشرفته‌تر از وسایل یگان حفاظت و محیط‌بانان است که این امر در دستگیری متخلفان نیز تأثیر دارد.
عربی با اعلام اینکه در استان همدان ۱۲ منطقه شکار ممنوع و ٦ منطقه حفاظت شده داریم، گفت: امسال به دنبال این هستیم تا مناطق شکارممنوع استان همدان را به منطقه حفاظت شده ارتقا داده و منطقه کرفس رزن و منطقه شکار ممنوع قهاوند اولویت‌های اصلی برای تبدیل شدن به منطقه حفاظت شده هستند.

shenide@hamedanpayam.com

شنیده‌ها

۱- فرمانداران و شهردارن غرب کشور به همدان می‌آیند. گویا هدف آنها از سفر به همدان شرکت در سمینار آموزشی در حوزه توانمندسازی و تعامل با سازمان‌های مردم‌نهاد و تشکل‌های اجتماعی است. گفتنی است، این سمینار آموزشی به میزبانی استانداری همدان در خردادماه برگزار خواهد شد.
۲- وزیر کشور مخالف تغییر استانداران است. گویا وی به استاندار اصفهان که درباره تغییر خود سؤال کرده است، گفته: با هم آمدیم و با هم می‌رویم. گفتنی است، عملکرد وزیر کشور با انتقاد اصلاح‌طلبان و حامیان دولت همراه بود و برخی فعالان سیاسی این وزیر را گزینه تغییر کابینه می‌دانند.
۳- یکی از مدیران استان بزودی فرماندار می‌شود. گویا این فرمانداری در استانی دیگر خواهد بود. گفتنی است، این استان، استانداری همدانی دارد.
٤- ریل راه‌آهن همدان- تهران از ذوب‌آهن اصفهان می‌آید. گویا پروژه تولید ریل ملی در ذوب‌آهن اصفهان اوایل نیمه دوم امسال به تولید انبوه خواهد رسید. گفتنی است، ۷۰۰ کیلومتر خط آهن کشور در انتظار ریل ملی برای ریل‌گذاری است.
۵- انتخاب مدیرکل سازمان مدیریت و برنامه‌ریزی استان‌ها آغاز شده است. گویا استان‌های شمالی در این زمینه جلودار بوده‌اند. گفتنی است، احیای سازمان مدیریت و برنامه‌ریزی در استان‌ها سرعت لازم را ندارد.

خبر

مرد اسیدپاش در همدان دستگیر شد

فردی که در روستای ده‌پیاز از توابع شهر همدان اقدام به اسیدپاشی بر روی صورت برادر خود کرده بود دستگیر شد.
معاون عملیات فرماندهی انتظامی استان همدان گفت: در ۱۹ اردیبهشت‌ماه سال جاری گزارش یک اسیدپاشی به کلانتری جورقان داده شد که مأموران در روستای ده‌پیاز حاضر شدند.
به گزارش ایرنا، فریدون کریمی‌راد افزود: طبق بررسی‌های انجام شده ۲ بردار به دلیل مسائل شخصی و خانوادگی با یکدیگر درگیر شدند که یکی از آنها اقدام به پخش اسید بر روی صورت برادر خود می‌کند.
این مقام انتظامی اظهارکرد: همچنین اسیدپاش اقدام به حبس خود در خانه کرده و هشدار می‌دهد که اگر کسی قصد نزدیک شدن به وی را داشته باشد به صورت او نیز اسید می‌پاشد.
کریمی‌راد گفت: در این حین اعضای خانواده اقدام به تماس با مرکز فوریت‌های پلیسی ۱۱۰ کرده و تیمی از کلانتری شهر جورقان به محل اعزام می‌شوند که با اتخاذ تدابیر خاص پلیسی وی را دستگیر می‌کنند.
وی اضافه کرد: فرد اسیدپاش در بازجویی‌ها به وجود سلاح غیرمجاز و موادمخدر در منزل اعتراف کرده که در بازرسی از این خانه مسکونی ۸ لیتر اسید، یک قبضه کُلت کمری فاقد مجوز، ٦٠ گرم مواد مخدر تریاک و ۵ گرم سوخته تریاک کشف می‌شود.
گفته می‌شود که فرد سانحه‌دیده در مراکز درمانی بستری است.

کمک ۳۰ میلیونی به کانون‌های مساجد

بیش از ۳۰۰ میلیون ریال تجهیزات کتابخانه‌ای به کانون‌های فرهنگی و هنری مساجد استان همدان اهدا شد.
مدیر کانون‌های فرهنگی و هنری مساجد استان همدان در مراسم اهدای تجهیزات کتابخانه‌ای به کانون‌های مساجد استان همدان گفت: ارتقای سطح فرهنگ اسلامی و ترویج اندیشه‌های اسلامی، مذهبی و علمی در بین قشرهای مختلف جامعه از مهمترین هدف تجهیز کتابخانه‌های کانون‌های مساجد است.
به گزارش مهر، هادی فیض‌منش با اشاره به اینکه به‌روز شدن تجهیزات کتابخانه‌ای از دیگر اهداف تجهیز کتابخانه‌های کانون‌های فرهنگی و هنری مساجد استان همدان است، اضافه کرد: طرح اهدای تجهیزات کتابخانه‌ای به کانون‌های فرهنگی و هنری مساجد استان همدان در راستای اجرای اهداف و سیاست‌های راهبردی ستاد عالی کانون‌های مساجد در پشتیبانی از کتابخانه‌های مساجد استان است.
مدیر کانون‌های فرهنگی و هنری مساجد استان همدان بیان کرد: ۱۲۰ قفسه کتاب، ۳۰ میز مطالعه، ۱۲۰ صندلی به ۳۰ کتابخانه کانون فرهنگی و هنری مساجد سراسر استان همدان اهدا می‌شود.
فیض‌منش با تأکید بر اینکه حمایت از کتابخانه‌ها در رشد و بالندگی فکری اعضای کانون‌های فرهنگی و هنری مساجد تأثیرگذار است، بیان کرد: تجهیزات کتابخانه‌ای در حمایت از کتابخانه‌های جدید و ارائه خدمات کتابداری به‌ویژه در مناطق محروم و دورافتاده توزیع می‌شود.
مدیر کانون‌های فرهنگی و هنری مساجد استان همدان اظهارکرد: در همین راستا ۳۰۰ میلیون و ٦٠٠ هزار ریال تجهیزات کتابخانه‌ای به کانون‌های فرهنگی و هنری مساجد استان همدان اهدا می‌شود.
وی با بیان اینکه بیشتر اعضای کتابخانه‌های مساجد را جوانان و نوجوانان تشکیل می‌دهند، گفت: وجود کتابخانه‌های مساجد در مناطق محروم و روستاها موجب بهره‌مندی کودکان، جوانان و نوجوانان این مناطق از این منابع می‌شود.

افزایش باغ‌های استان تا سطح ۱۱۲۵هکتار

امسال هزار و ۱۲۵ هکتار به سطح باغات استان همدان افزوده خواهد شد.
مدیر باغبانی سازمان جهادکشاورزی استان همدان اظهار کرد: طبق برنامه پنجم توسعه سال گذشته باید هزار و ۹۰ هکتار باغ جدید در استان احداث می‌شد در حالی که هزار و ۳۵۷ هکتار توسعه باغات داشتیم و این نشان از پیشرفت فیزیکی ۱۲۵ درصدی دارد.
حجت‌ا... شهبازی در گفت‌وگو با ایسنا، با بیان اینکه برنامه تعهد توسعه باغات در سال جاری هزار و ۱۲۵ هکتار، اصلاح باغات درجه ۲ هزار و ۹۹۳ و حذف و جایگزینی باغات درجه ۳ ۱۲۰هزار هکتار اســـت، افزود: سال گذشته تعهد اصلاح و جایگزینی هزار و ۹۴۰ هکتار از باغات استان را داشتیم اما در هزار و ۹۵۶ هکتار اصلاح باغات درجه ۲ اجرا شد.
وی افزود: همچنین ۷ پروژه حذف و جایگزینی در باغات استان همدان انجام شده که از ۱۱۰ هکتار تعهد ۱۱۷ هکتار اجرایی شده که این پیشرفت فیزیکی ۱۰۶ درصدی را نشان می‌دهد. شهبازی خاطرنشان کرد: توسعه باغات در شهرستان‌های مختلف استان همدان بستگی به عوامل مختلفی دارد به طوری که توسعه باغات بیشتر در اراضی مستعد انجام می‌شود.

انتخاب مامای نمونه کشور از همدان

مینو هامون، مامای شاغل در مرکز آموزشی و درمانی فاطمیه شهر همدان مامای نمونه کشوری شد.
به گزارش روابط عمومی مرکز آموزشی و درمانی فاطمیه، این مامای نمونه کشوری دارای ۱۸ سال سابقه کار است.
هامون تاکنون با حضور در پســـت‌های مختلف سیستم بهداشـــتی درمانی استان همدان سابقه یک سال حضور در مناطق جنگی غرب کشور را نیز در کارنامه خود دارد.
وی همچنین ٤ سال عضو کمیته مامایی کشوری در وزارت بهداشت، عضو انجمن مامایی ایران، عضو انجمن تغذیه با شیر مادر، عضو افتخاری جمعیت هلال احمر جمهوری اسلامی ایران، عضو فعال سازمان بسیج جامعه پزشکی ایران و عضو انجمن علمی گردشگری ایران را در پرونده کاری خود به ثبت رسانده است. وی تاکنون ۲ بار به عنوان مامای نمونه کشوری برگزیده شده است.
انتخاب مامای نمونه براساس معیارهایی همچون سابقه کار، خصوصیات شخصیتی و اخلاقی، توجه به مادران باردار، اعتقادات و میزان رضایتمندی مادران باردار و همکاران انجام می‌شود. ٦۰۰ ماما در مراکز بهداشتی و آموزشی استان همدان فعالیت می‌کنند.

وعده

- انبار نفت ملایر افتتاح می‌شود.
(رئیس پخش فرآورده‌های نفتی ملایر، تسنیم ۹۴/۰۲/۲۲)
- برای فضای مجازی محتوا تعریف می‌کنیم.
(معاون سیاسی امنیتی استاندار، ستاد ساماندهی امور جوانان، فارس ۹۴/۰۲/۲۰)

یادداشت

فرمانداری همدان الگو نشود

در نشست هم‌اندیشی اســـتاندار با اصحاب رسانه، استاندار در واکنـــش به گلایه یکی از خبرنگاران درباره عملکرد فرماندار همدان در ســـخنانی حمایتی گفته است که بیشترین امتیاز را در بین فرمانداران به عملکرد فرماندار همدان می‌دهد.
اما این نوع امتیازدهی پیش از آنکه واقعیت داشته باشد به نوعی از جنبه حمایتی مدیر بالادستی از مدیر خود حکایت دارد که در واقع لازمه یک مدیریت هوشمندانه است.
اگر این اتفاق نیفتد، مدیر بالادستی ضعف خود را پذیرفته است و تصمیم نادرســـت خود را در انتخاب مدیر پایین‌دســـتی اعلام کرده است.
اما جدای از این حمایت لازم اســـت به این موضوع توجه شود که شـــاخص‌های ارزیابی فرمانـــداران پیش از این برای اطلاع و پیگیری مردم، از سوی استاندار اعلام شده است و براساس همان شاخص‌ها، مردم و رسانه‌ها می‌توانند به عملکرد فرمانداران نمره دهند و مانند خبرنگاری که گلایـــه خود را از عملکرد فرماندار همدان به اســـتاندار مطرح کرد، از عملکرد رضایت داشـــته و یا اعلام نارضایتی کنند.
مهمترین شـــاخصی که اســـتاندار همدان در ارتبـــاط با عملکرد فرمانداران اعلام کرده، موفقیت در جذب ســـرمایه‌گذار اســـت. آنچنـــان که نیکبخت در همین نشســـت اعلام کرده، همچنان در زمینه سرمایه‌گذاری از فرماندار قبلی همدان کمک می‌گیرد و در این زمینه با هم همکاری دارند اما وی در این نشســـت، به میزان جذب سرمایه از سوی علی تعالی برای توسعه استان همدان هیچ اشاره‌ای نکرده است.
آنچه از اوضاع مشخص است بیشتر سرمایه‌گذاری‌ها در همدان بـــا تلاش و همت اســـتاندار همدان به نتیجه می‌رســـد و با این وضعیت فرماندار همدان نمی‌توانـــد جایگاه مورد قبولی در این شاخص مهم استاندار برای ارزیابی عملکرد داشته باشد.
در کنـــار این، ناتوانی در کاربرد جنبـــه نظارتی فرمانداری که به عنوان نمونه در موضوع افزایش کرایه تاکســـی‌های شهر همدان به خوبی خود را نشـــان داد و فرماندار به‌رغم اعلام عمومی مبنی بر پیشـــگیری از افزایش کرایه تاکسی‌ها با نرخ شورا، در نهایت شاهد اجرای این نرخ شد، میزان اعمال اقتدار دولت در یک شهر از سوی نماینده سیاسی دولت را به خوبی نمایان کرد.
موضوع طولانی شـــدن انتصـــابات در فرمانداری و در نهایت انجـــام انتصاباتی که حامیـــان دولت را راضـــی نمی‌کند و نشانه‌هایی از شاخص‌های انتصـــابات دولت قبلی در آن هست، از دیگر مواردی اســـت که به خـــوبی می‌تـــوان درباره آنها قضاوت کرد.
با این حال استـــــاندار موظف است که از مدیر پایین‌دستی خود حمایت کند اما اینکه به وی بالاترین نمره در بین فرمانداران را بدهد، هیچ انگاشتن وعده‌هایی اســـت که خود و دولت به مردم همـــدان داده‌اند؛ زیرا با این عملکرد هیچ یک از وعده‌های دولت در همدان عملیاتی نخواهـــــد شـــد مگـــر آنکه این حمایت در ظاهر باشد و استاندار با تیزهوشی و روش اصلاحی خود این کاســـتی‌ها را در انتصـــاب معاون ســـیاســـی فرماندار یا تغییرات دیگر جبـــران کند، وگرنه برخی فرمانداران مجبور خواهند بود برای نمونه شدن، فرمانـــــداری همدان را الگو قرار دهند، که در آن صـــــورت عقبگرد استان در توسعه حتمی خواهد بود.

معاون آموزش متوسطه آموزش‌وپرورش استان:

دانش‌آموز را متکی به معلم بار نیاورید

تـــلاش کنید تا دانش‌آمـــوزان متکی به معلم بار نیاینـــد؛ بلکه افرادی خلاق، مبتکر و پرسشگر تربیت شوند.
معـــاون آمـــوزش متوســـطه اداره کل آموزش‌وپرورش اســـتان همدان در دومین همایش مؤسسان مراکز آموزشی غیرانتفاعی، گفت: معلم باید از دانش‌آموز منفعل فردی اهل اندیشه، فعال و خلاق تربیت کند.
خزائی با اشـــاره به اینکه متأسفانه در برخی مـــدارس، به جای محور بـــودن دانش‌آموز معلمـــان محور آمـــوزش هســـتند، افزود: معلم نقـــش راهنمـــا را دارد و تأکید ما بر دانش‌آموزمحور بودن آموزش‌هاست.
وی با تأکید بر اینکه در نظام آموزشی جدید کارآفرینی جایگاه ویژه‌ای از آموزش‌ها دارد، ادامه داد: متأســـفانه مشاهده شده که درس کارآفرینی و ســـاعات آن زنگ تفریح شده و معلمان در هر درس وقت کم می‌آورند از ساعت این درس استفاده می‌کنند! چرا باید هر کجا جایی برای خلاقیت است آن را به معضلی برای آموزش‌وپرورش مبدل کنیم.
خزاعـــی تأکید کـــرد: بـــزودی خلاقیت و شایســـتگی دانش‌آمـــوزان جایگزین برخی درس‌ها خواهد شد و در تدوین درس‌های جدید از این موضوع غافل نخواهیم بود.
ایـــن مســـئول نـــگاه تجزیـــه‌ای بـــه آموزش‌وپرورش را آســـیب‌زا دانســـت و گفت: نگاه به آموزش‌وپرورش باید نگاهی تلفیقی باشد.
مســـئولیت آموزش و تربیت جدای از هم نیســـتند و معلمان در هر درسی باید ضمن آموزش مسائل تربیتی را نیز ساماندهی کنند.
معاون آموزش متوســـطه به داشتن مدارسی با نشـــاط، نه اینکـــه صرفاً حیاطـــی برای جست‌وجو مهیا شود تأکید کرد و ادامه داد: در برخی مدارس دیده شده که کلاس‌ها و محیط آموزش برای دانش‌آموز خسته‌کننده و زجرآور است.
وی به ســـند تحول آموزش‌وپرورش اشاره کـــرد و گفت: زمانـــی این ســـند موجب برون‌رفت ما از بن‌بست کنونی خواهد شد که شناخت کافی از این سند ایجاد شود اما متأسفانه مدیران ما آشـــنایی چندانی با این ســـند و راهبردهای آن ندارند و همین امر ســـبب می‌شـــود که ما نتوانیم با اهداف آن ارتباط برقرار کنیم.
خزاعی به نقش مدیریتی در پیشبرد اهداف سند تحول نیز اشاره کرد و افزود: تا زمانی که مدیریت متناسب با تحول و نگرش لازم به تحول نباشـــد امکان کاربردی کردن این سند وجود ندارد.
در حالی که هم‌اینک تنها تغییر است که خود را به ما تحمیل کرده اســـت اما اگر مدیریت کنیم این تغییرات به هدف می‌رسد.
وی در ادامه از مشکل نیروی انسانی موجود در آموزش‌وپـــرورش نیز ســـخن گفت و بیان کـــرد: نحوه تربیت معلمـــان، توزیع و ســـاماندهی آنها، ارتقای نیروی انســـانی، پـــرورش و به کارگیری تخصص‌های لازم، مشکلاتی در حوزه نیروی انسانی است.
خزاعـــی گفت: ایـــن مشـــکل در مدارس غیرانتفاعی کمتر است؛ زیرا در این مدارس معلمان به راحتی جایگزین می‌شوند ولی در مدارس دولتی باید نیرو تا ۳۰ ســـال با هر تخصصی در آموزش‌وپرورش باقی بمانند.
این مســـئول از مدیران مدارس غیرانتفاعی خواســـت تنها به دنبال معلمـــان که محور کلاس هستند نباشند. وی با اشاره به اینکه در جامعه کیفیت آموزشی در سطح مطلوبی نیست، افزود: نیازهای آموزش دانش‌آموزان آنچنان که باید برطرف نمی‌شود و با وجود هزینه‌هایی که در مراکز غیرانتفاعی صورت می‌گیرد باید بررســـی کرد کـــه چرا و چه اتفاقی در این مراکز می‌افتد.
خزاعی ادامـــه داد: متأســـفانه تأکید مراکز غیردولتی بیشتر روی ورودی‌هاست و کمتر به خروج کار می‌اندیشند که این فرایند باید مدیریت شـــود؛ زیرا تنها یک ورودی ممتاز نمی‌تواند نقطه مطلوب باشد.
وی با اشاره به خردورز و اندیشه‌ورز کردن دانش‌آموزان، اضافه کرد: بیکاری جامعه به ســـوی فارغ‌التحصیلان که ۱٦ ســـال درس خوانده‌اند کشـــیده شده اســـت که این هم ناشی از پیامدهای آموزشی ما است که قطعاً این نشان می‌دهد در حوزه تربیت هم چنین عمل شده است.
مســـئول اداره مشـــارکت‌های مردمـــی نیز برگـــزاری این همایش را بـــه منظور ایجاد انگیـــزه و نشـــاط بین معلمان بســـیار مؤثر دانســـت و گفت: برای سال ۹٤ برنامه‌هایی پیش‌بینی شده است تا براساس آن حرکت کنیم. آبرومند افزود: توجه به مؤسســـات، توســـعه کمی و کیفی مدارس غیرانتفاعی، بیمه عوامـــل اداری، اهمیت به امر ورزش، رشـــد آموزش همه‌جانبـــه دانش‌آموزان از مهمترین برنامه‌های امسال است.
همچنیـــن در ایـــن مراســـم از معلمان مدارس غیرانتفاعی و پیشکســـوتان این حوزه تقدیر شد.

معاون استاندار همدان:

تخصیص اعتبار به راهیان‌نور سرمایه‌گذاری است

حفظ ارزش‌های انقلاب اســـلامی و ۸ سال دفاع مقدس اصلی‌ترین رسالت‌ها و در رأس امور است.
معاون سیاســـی و امنیتی استاندار همدان در ستاد بزرگداشت ارتحال امام خمینی (ره)، اظهار کرد: یکی از مهمترین وظایف ما حفظ هویت انقلابی و ملی است.
محمدابراهیم الهی‌تبار تصریح کرد: حماسه دفاع مقدس و شخصیت بزرگوار امام راحل از مهمترین ارکان هویت ملی است که باید برای زنده نگاه داشتن آن در اذهان نسل‌های جوان و آینده تلاش کرد.
وی افزود: دفاع مقدس و حماســـه‌هایی که در آن روی داد همـــه ارزش‌ها و باورهای ملت انقلابی ما اســـت و بایـــد خودباوری، سلحشـــوری، ایثار و جهـــاد را در جامعه ســـاری و جاری کنیـــم. الهی‌تبـــار اضافه کـــرد: یکـــی از مصداق‌هایی کـــه می‌تواند رشـــادت‌های ســـربازان انقلاب در ۸ سال دفاع مقـــدس را به نســـل‌های دیگر انتقال دهد آشنایی نســـل جوان با مناطق عملیاتی است. معاون اســـتاندار همدان راهیان‌نور را اقدامی ارزشمند دانست و گفت: راهیان نور حرکت بزرگی است که تخصیص اعتبارات برای آن هزینه نیســـت بلکه سرمایه‌گذاری اســـت. الهی‌تبار گفت: هم‌اکنـــون اردوگاه شـــهید باکری در مناطق جنـــوب در حال تجهیز اســـت که پس از آن اردوگاهی برای عملیات کربلای ٤ نیز احداث خواهد شـــد و از ظرفیت دســـتگاه‌ها و ادارات استان نیز استفاده خواهد شد. وی همچنین با اشاره به فرا رسیدن سالگرد ارتحال امام خمینی(ره)، بیان کرد: امام راحل از شخصیت‌های بزرگ و تأثیرگذاری است که افکار و اندیشه ایشان در قلب مســـلمانان جهان جای دارد و باید بـــرای انتقال این افکار و اندیشـــه‌ها تلاش شـــود. الهی‌تبار از ادارات و دســـتگاه‌های استانی خواست با برنامه‌ریزی مناسب زمینه حضور مردم برای برگزاری باشکوه مراسم ارتحال امام خمینی(ره) را فراهم کنند.

۸ هـــزار زائر همدانـــی به مرقد امام(ره) می‌روند

جانشین فرمانده سپاه انصارالحسین(ع) همدان هـــم در این ســـتاد گفت: همزمان با بیســـت و ششـــمین ســـالگرد ارتحال بنیانگذار کبیر انقلاب اســـلامی، ۸ هزار و ٦۰۰ زائر همدانی به مرقد مطهر امام راحل(ره) اعزام می‌شـــوند.
مظاهـــر مجیدی اظهار کرد: هـــزار و ۷۰۷ نفر از این زائران از شهرســـتان همـــدان، هزار و ۳۰۰ نفر از شهرســـتان ملایر، هزار و ۲۱۳ نفر از شهرســـتان نهاوند، ٦۸۱ نفر از شهرســـتان رزن، ۸۱۱ نفر از شهرســـتان بهار، ۵۵۲ نفر از شهرســـتان کبودراهنگ، ۳۲۸ نفر از شهرستان فامنین، ۵۱۸ نفر از شهرستان اسدآباد، ٦۹۳ نفر از شهرستان تویسرکان، ۱۹۱ نفر از شهر قهاوند و حـــدود ٦۰۰ نفر عوامل اجرایی به حرم امام راحل اعزام می‌شوند. وی با اشاره به اقدامات صـــورت گرفته برای اعزام مناســـب زائران همدانی، افزود: ۱۹٦ دستگاه اتوبوس برای اعزام زائران به حرم امام راحل(ره) پیش‌بینی شـــده اســـت و علاوه بر آن اکیپ انتظامی، اکیـــپ امدادی و اورژانس این کاروان را در مسیر رفت و برگشت همراهی می‌کنند.
مجیدی همچنین از حضور ۱۹۷ روحانی در کاروان‌هـــا خبر داد و گفت: همه پایگاه‌های اورژانس در مســـیرهای رفت و برگشت به حـــرم مطهر امـــام راحل به صـــورت آماده بـــاش فعال خواهند بود. جانشین فرمانده ســـپاه انصار الحســـین(ع) همدان از تشـــکیل ۸ کمیته برای ساماندهی اعزام زائران اســـتان همدان در ســـالروز ارتحال امـــام راحل(ره) خبر داد و افـــزود: هماهنگـــی کمیته‌ها با حضور فرمانداران شهرســـتان‌ها برای برگزاری آیین های ویژه این مناسبت ضروری است.

افزایش ســـهیمه همـــدان در راهیان‌نور

فرمانده قرارگاه راهیان‌نور استان همدان هم از افزایش ســـهمیه اســـتان همدان در اعزام زائران راهیان‌نـــور به مناطق عملیاتی دوران دفاع مقدس تا ۲۹ درصد خبر داد.
روحا... عروجـــی اظهـــار کرد: همه ســـاله تعداد زائران اعزام شـــده در قالب اردوهای راهیان نور به مناطـــق عملیاتی دوران دفاع مقدس در اســـتان روند صعودی داشته که با برنامه‌ریزی‌های انجام شده سهمیه امسال همدان در این زمینه ۲۹ درصد بیشتر از سال گذشته است.

الووو پیام

ایمیل ——— mardomi@hamedanpayam.com
پیامک ——— ۱۰۰۰۶۰۶۶

شهرداری همدان از کارتی شدن اتوبوس‌ها می‌گوید. از مسئولان انتظار داریم که نســـبت به آگاه‌ســـازی و اطلاع‌رسانی و آشنایی شـــهروندان با این سیستم اقدام کند. اغلب اســـتفاده‌کنندگان از اتوبوس‌های شهری کهنسالان هستند.
» افتخاری

از معلـــم نهاوندی کمال تشـــکر را دارم. ایـــن معلمان الگوی دانش‌آموزان و مدیران ما باشـــند. واقعاً آموزش‌وپرورش اســـتان باید برای این مهم سنگ‌تمام بگذارد که جان خود را برای نجات دانش‌آموزش به خطر انداخته است.
» زارع

با گران شدن کرایه تاکسی‌ها مردم اســـتفاده بیشتری از اتوبوس می‌کنند. اگر عصرها سری به ایستگاه شهدا بزنید ازدحام جمعیت را می‌بینید. لطفاً اتوبوس‌های بیشتری در نظر بگیرید.
» نام محفوظ

خبر

کار کردن در هلال احمر یک موهبت الهی است

نماینـــده ولی‌فقیه و امام جمعه همدان در دیـــدار با کارکنان هلال احمر اســـتان گفت: رفعت و مهربانی از خصلت‌های کارکنان جمعیت هلال‌احمر استان همدان است.
به گزارش روابط عمومی جمعیت هلال احمر استان همدان، به مناسبت گرامیداشت هفته هلال‌احمر و روز جهانی صلیب‌سرخ کارکنان جمعیت هلال احمر استان همدان به دیدار نماینده ولی‌فقیه دراستان و امام جمعه همدان رفتنـــد و نصایح عارفانه و ارزنده آن مقـــام عالی‌قدر را در کار روزمره و امداد و نجات سرلوحه کار خود قرار دادند.
بهروزکارخانه‌ای، مدیرعامل جمعیت هلال‌احمر استان همدان با اشـــاره به تاریخچه صلیب‌سرخ و هلال‌احمر و گرامیداشت این هفته، نکاتی چند درباره تاریخچه به وجود آمدن و شکل گرفتن هلال‌احمر و صلیب‌ســـرخ و عملکرد هانری دونان مؤسس این جمعیت سخن گفت.
نماینده ولی‌فقیه در اســـتان و امام جمعـــه همدان نیز، به وجود آمـــدن هلال احمر را مدیون طینت پاک و قلب مهربان کســـانی دانست که با درک همنوعان خود دنبال درد و درمان آنها رفته‌اند و کســـی که نتواند درد همنوع خود را درک کند و به درد مردم رسیدگی کند از جرگه انسانیت بیرون است و کسانی که در این فاز حرکت می‌کنند با سرشت پاک و معنویت همراه هستند.
امام جمعه همدان به وجود آمدن سرشت نیک انسانی را در گروی مکتب آن جامعه ذکر کرد و افزود: مکتب گاهی شخصیت‌هایی مثل امام راحل و رهبری عزیز تربیت می‌کند و هر از گاهی نیز کســـانی هســـتند که از مکتب پیروی نکرده و به بیراهه می‌روند که نتیجه آن به وجود آمدن داعش و عملکرد ننگین آنهاست.
وی کار کردن در هلال‌احمر را موهبتی الهی دانســـت و افزود: کســـی که بتواند یک نفر را نجات دهد انـــگار همه جهانیان را نجات داده و چه موهبتی بهتر از این که کار و شغل انسان نجات جان دیگران باشد.
امام‌جمعه همدان گفت: کار کردن در هلال‌احمر کار عشق است شغل نیست و انسان وقتی عاشق خدا شد کارهای خوب و انسان‌دوستانه انجام می‌دهد تا موجب رضای پروردگار عالمیان باشد .

بازگشت همه به سوی اوست
برادر و دوست گرامی جناب آقای
داریوش کیانی
درگذشت عموی بزرگوارتان را خدمت شما و خانواده محترمتان تسلیت عرض می‌نمایم و از درگاه خداوند متعال برای آن مرحوم مغفور علو درجات و بهشت جاودان را مسئلت دارم
مصطفی فریدونی

آگهی مناقصه نوبت سوم
مرکز کشتارگاه صنعتی دام همدان
در نظر دارد انجام فرایند ذبح دام سنگین و سبک و حمل گوشت را از طریق مناقصه به اشخاص حقیقی و حقوقی واگذار نماید.
متقاضیان می‌توانند ظرف مدت ۳ روز بعد از درج آگهی پیشنهادات خود را به مرکز کشتارگاه صنعتی دام همدان واقع در کیلومتر ۱۵ جاده همدان کرمانشاه ارسال نمایند. مرکز کشتارگاه در رد یا قبول هر کدام از پیشنهادات مختار خواهد بود.
مرکز کشتارگاه صنعتی دام همدان

آگهی مزایده نوبت سوم
مرکز کشتارگاه صنعتی دام همدان
در نظر دارد بهره‌برداری از باسکول گوسفندی، باسکول گاوی پیه گاوی و گوسفندی مواد آلایشی، و سالن‌های نگهداری دام را از طریق مزایده به اشخاص حقیقی یا حقوقی واگذار نماید.
متقاضیان می‌توانند پیشنهادات خود را ظرف مدت ۳ روز بعد از درج آگهی به مرکز کشتارگاه صنعتی دام همدان واقع در کیلومتر ۱۵ جاده همدان کرمانشاه ارسال نمایند. مرکز کشتارگاه در رد یا قبول هر کدام از پیشنهادات مختار خواهد بود.
مرکز کشتارگاه صنعتی دام همدان

تاریخ انتشار: ۹۴/۲/۲۴
آگهی تشکیل مجمع عمومی عادی سالیانه
شرکت تعاونی تولید توزیعی کارکنان سیمان هگمتان
(نوبت اول)
بنا به تصمیم هیأت مدیره، جلسه مجمع عمومی عادی سالیانه نوبت اول شرکت تعاونی تولیدی، توزیعی کارکنان سیمان هگمتان رأس ساعت ۸:۳۰ صبح روز سه شنبه مورخ ۹۴/۰۳/۲۶ در محل سالن اجتماعات شرکت سیمان هگمتان برگزار می‌گردد.
بدینوسیله از کلیه صاحبان سهام (اعضاء) و یا وکلای آنها دعوت به عمل می‌آید رأس موعد مقرر در محل مزبور حضور بهم رسانند.
دستور جلسه:
۱- استماع گزارش هیأت مدیره و گزارش بازرس و حسابرس قانونی و طرح تصویب صورت‌های مالی سال ۱۳۹۳
۲- تصویب بودجه پیشنهادی سال ۱۳۹۴
۳- تصمیم در خصوص تقسیم سود و زیان سال مالی ۱۳۹۳
۴- تصویب پاداش هیأت مدیره
۵- تعیین ذخایر قانونی
۶- تصویب تغییرات اعضاء و سرمایه
۷- احداث کارخانه پاکت سیمان، سرمایه‌گذاری در بخش معادن، خرید یا ساخت زائر سرا در مشهد مقدس و شمال، احداث تالار و رستوران، راه‌اندازی فروشگاه مصرف داخل شهر، خرید ملک و زمین
۸- اخذ تسهیلات مورد نیاز از بانک‌ها وموسسات قانونی
۹- طرح تصویب انتخاب بازرس قانونی و حسابرس از میان موسسات حسابرسی عضو جامعه حسابداران رسمی ایران
علی روشنی - رئیس هیأت مدیره

آگهی مزایده نوبت اول
شهرداری صالح‌آباد
بر اساس مجوز شماره ۱۶/ش مورخ ۹۴/۰۱/۲۲ شورای محترم در نظر دارد ۵ باب مغازه واقع در میدان ورودی شهر را به افراد واجد شرایط به صورت اجاره با شرایط ذیل واگذار نماید. لذا از متقاضیان شرکت در مزایده دعوت به عمل می‌آید، جهت تهیه اسناد مزایده و شرح کاری به امور مالی شهرداری صالح‌آباد مراجعه نمایند.
۱- مغازه‌های فوق جهت فروش لوازم لوکس و مبلمان و لوازم یدکی اجاره داده می‌شود.
۲- بابت اجاره هر یک از مغازه‌ها با توجه به قیمت اسناد تضمینی دریافت می‌گردد.
۳- متقاضیان می‌بایست پاکت شرکت در مزایده را به مدت یک هفته از تاریخ ۹۴/۰۲/۲۴ تا حداکثر پایان وقت اداری ۹۴/۰۳/۰۳ به دفتر شهرداری تحویل و رسید دریافت نمایند.
۴- اجاره به مدت ۱۱ ماه و تا پایان سال مالی ۱۳۹۴ می‌باشد.
۵- متقاضیان می‌بایست مبلغ ۵/۰۰۰/۰۰۰ ریال به عنوان سپرده شرکت در مزایده را به حساب سپرده این شهرداری به شماره ۰۱۰۴۵۶۷۵۹۰۰۰۶ نزد بانک ملی شعبه صالح‌آباد واریز نمایند.
۶- کمیسیون عالی شهرداری در روز شنبه مورخ ۹۴/۰۳/۰۴ در محل شهرداری تشکیل می‌گردد
۷- شهرداری در رد یا قبول پیشنهاد مختار است.
۸- هزینه آگهی بر عهده برنده مزایده است.
۹- به تقاضاهایی که بدون واریز مبلغ سپرده موضوع بند ۵ و بعد از مهلت مقرر ارسال شود ترتیب اثر داده نخواهد شد.
۱۰-سپرده نفرات اول تا سوم تا پایان موضوع مزایده انعقاد قرارداد عودت داده نخواهد شد.
روابط عمومی شهرداری صالح‌آباد

پیام تاریخ، تمدن و فرهنگ مادستان
The Message Of Madestan's History & Civilization & Culture
روزنامه همدان پیام
۴
پنجشنبه ● ۲۴ اردیبهشت‌ماه ۱۳۹۴ ● شماره ۲۳۵۱
ایران و جهان
siasat@hamedanpayam.com

خبر

بازدید رهبر معظم انقلاب از نمایشگاه کتاب

رهبر معظم انقلاب اسلامی دیروز از نمایشگاه بین‌المللی کتاب تهران بازدید کردند.
به گزارش ایرنا، در بیست و هشتمین نمایشگاه کتاب تهران حدود ۳ هزار ناشر داخلی و نزدیک به ۲ هزار و ۸۰۰ ناشر خارجی حضور دارند.
بیست و هشتمین نمایشگاه بین‌المللی کتاب تهران که از ۱۶ اردیبهشت‌ماه در مصلای امام خمینی(ره) با شعار «خواندن، گفت‌وگو با جهان» آغاز شده است تا ۲۶ همین ماه ادامه خواهد داشت.

بین‌الملل

پاسخ حقوقی ایران به ادعاهای آمانو

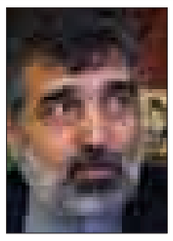

بهروز کمالوندی، سخنگوی سازمان انرژی اتمی، ایجاد فضای سیاسی و رسانه‌ای را برای مذاکرات مفید ندانست و گفت پاسخ ایران به اظهارات آمانو حقوقی خواهد بود.
به گزارش ایرنا، یوکیا آمانو، مدیرکل آژانس بین‌المللی انرژی اتمی در گفت‌وگویی با خبرگزاری آسوشیتدپرس مدعی شده بود اگر توافق جامع اتمی میان ایران و قدرت‌ها امضا شود، راه بازدید بازرسان این سازمان از برخی تأسیسات نظامی ایران هموار خواهد شد.

خبر

دستگیری متهم اختلاس ۳۰۰ میلیاردی

وزارت اطلاعات با صدور بیانیه‌ای اعلام کرد متهم اختلاس ۳۰۰ میلیارد ریالی یکی از بانک‌های شهرستان قروه توسط سربازان گمنام امام زمان(عج) در اداره کل اطلاعات استان کردستان خبر داد. اختلاس‌کننده که به خارج از کشور متواری شده بود، دستگیر و روانه زندان شد. به گزارش پایگاه اطلاع‌رسانی وزارت اطلاعات، متهم با اقدامات متقلبانه و برداشت از حساب سرفصل بستانکاران موقت اقدام می‌کرد که با تلاش و ردگیری اطلاعاتی سربازان گمنام امام زمان(عج) در دام قانون افتاد.

لاریجانی: مانور ناشیانه سنا تأثیری ندارد

از نظر جمهوری اسلامی ایران چارچوب مذاکرات روشن است و مانورهای ناشیانه سنای آمریکا، کمترین تاثیری در سرنوشت مذاکرات نخواهد داشت.
رئیس مجلس شورای اسلامی در ابتدای جلسه علنی مجلس، گفت: مجلس شورای اسلامی ضمن حمایت از تیم مذاکره‌کننده هسته‌ای، تحولات این دوره نگارش متن را با دقت رصد کرده و مراقبت تام خواهد داشت.
به گزارش ایرنا، علی لاریجانی ادامه داد: مسئولان مربوط نتایج مذاکرات را با نمایندگان مجلس در میان بگذارند و در یک هماهنگی عملیاتی بین قوای کشور، درباره آن تصمیم‌گیری خواهد شد.
وی اظهار کرد: آیا این برای یک کشور اسلامی زشت نیست که در وسط مذاکرات هسته‌ای وزیر خارجه خود را به فرودگاه بفرستد و درخواست کند که مذاکرات به نتیجه نرسد و وعده‌هایی همچون پایین آوردن قیمت نفت و سایر امور را بدهد؟ این خیلی تعجب‌آور است.
لاریجانی بیان کرد: هزاران اما و اگر در این مذاکرات مطرح و بحث می‌شود، اینها به دست و پا افتاده‌اند که آن را به هم بزنند، خب بهم بخورد، آیا شما بزرگ می‌شوید؟
وی افزود: ایران به سرعت به توسعه فناوری خود ادامه می‌دهد و ظرف چند سال آینده آمریکا و اقمار بیچاره آن را پشیمان می‌کند. رئیس مجلس شورای اسلامی اظهار کرد: تأسف بارتر از این رفتارها فضای شلوغ رفتاری آمریکایی‌ها در مسأله هسته‌ای ایران است، چند سال درخواست کردند که مذاکرات آغاز شود، تعهدات مختلف کردند نظیر قبول غنی‌سازی در ایران، امروز به دلیل ضعف در حالی که نمی‌توانند شرایط داخلی خود را درست مدیریت کنند و کنگره عملاً سنگی در آستین مذاکرات انداخته و سیستم اجرایی آمریکا را تهدید کرده است، حرف‌های قلدرمآبانه می‌زنند.
لاریجانی خاطرنشان کرد: این جملات مسخره تکراری که همه گزینه‌ها روی میز است، آن هم در این روزهای تحقیرشدگی قوه اجرایی حکومت آمریکا بیشتر به واکنشی ترمیمی از نظر روان و روح مسئولان آن دیار شباهت دارد تا دیپلماسی هوشمندانه، از نظر جمهوری اسلامی چارچوب مذاکرات روشن شده و اینگونه مانورهای ناشیانه کمترین تأثیری در سرنوشت مذاکرات نخواهد داشت.

تجاوز به یمن منطق جاهلیت است

رئیس مجلس شورای اسلامی در ادامه با گرامیداشت سالروز مبعث پیامبر عظیم‌الشان اسلام(ص)، این پرسش را مطرح کرد که آیا اکثر خشونت‌هایی که آن روز جاهلیت و عصبیت مردم در جزیره‌العرب حاکم کرده بود، امروز به نوع دیگری بر زندگی ملت‌های اسلامی حاکم نیست؟
لاریجانی افزود: آیا جنگی که امروز سعودی‌ها علیه ملت مظلوم یمن ایجاد کرده‌اند و هزاران نفر را کشتند و زخمی کردند و زیرساخت‌های این کشور را از بین بردند و ده‌ها میلیون یمنی را در محاصره دارو و غذا قرار داده‌اند، با منطق کرامت و عزت بعثت نبوی تطابق دارد یا با منطق جاهلیت؟
وی اضافه کرد: باید گفت صد رحمت به جاهلیت، چون آنها با لوازم آن روز ظلم و ستم محدودتری داشتند اما امروز به برکت بمب‌ها و سلاح‌های کشتارجمعی اهدایی آمریکا و فرانسه تا توانستند مردم یمن را کشتند و بی‌خانمان کردند.

ولایتی: عادی‌سازی رابطه با آمریکا غیرمحتمل است

دیدار آتی اوباما با نمایندگان کشورهای شورای همکاری خلیج فارس نمایشی از ایران‌هراسی است.
وزیر خارجه پیشین کشورمان در گفت‌وگو با نشریه فایننشال تایمز، گفت: ایران نشست این هفته در کمپ دیوید بین آمریکا و مقامات شورای همکاری خلیج فارس را به منزله یک نمایش ایران‌هراسی می‌بیند که هیچ نفعی برای مذاکرات اتمی به همراه ندارد و نمی‌تواند موضع کشورهای عربی را برای تضعیف جمهوری اسلامی تقویت کند. این نشست به منزله ادامه حمایت سنتی آمریکا از عربستان سعودی و کشورهای هم پیمانش در منطقه خلیج فارس است.
براساس گزارش خبرگزاری صدا و سیما، علی‌اکبر ولایتی افزود: تصور نمی‌کنیم که آمریکا در حمایت از عربستان سعودی درنگ کند. سعودی‌ها هم‌اکنون خواهان حمایت بیشتر آمریکا از خود هستند. نشست کمپ دیوید به هر حالت سازنده نخواهد بود، زیرا پادشاه عربستان تصمیم گرفته که در آن حضور پیدا نکند.
وی گفت: عربستان دارای یک دولت قبیله‌ای و غیردموکراتیک است که از گروه‌های افراطی در خاورمیانه از جمله داعش حمایت می‌کند. از طرف دیگر این دولت، غیرنظامیان را در یمن بمباران می‌کند. ریاض نگرش سنتی خود را به مسائل منطقه رها کرده و موضع تقابل را در پیش گرفته است. هرگونه گفت‌وگو با سعودی‌ها باید با تغییر سیاست آنها همراه باشد. آنها تلاش می‌کنند که حس برتری‌جویی خود را ارضا کنند.
رئیس مرکز تحقیقات استراتژیک مجمع تشخیص مصلحت نظام اضافه کرد: سعودی‌ها نمی‌توانند یمن را به عنوان

حیاط خلوت خود تلقی کنند. یمن یک کشور مستقل است که از تمدنی کهن‌تر از عربستان برخوردار است. سیاست عربستان در یمن شکست خورده است و نباید در سوریه تکرار شود. ایران و سوریه از روابطی راهبردی برخوردارند که ادامه پیدا خواهد کرد. ما از حمایت خود از لبنان و سوریه دست برنخواهیم داشت. ایران، عراق، سوریه و لبنان در تعاملی نزدیک باهم قرار دارند.
ولایتی درباره مذاکرات اتمی ایران هم بیان کرد: به نظر ما این توافق بسیار ظریف و حساس است و ۲ طرف باید بسیار بادقت عمل کنند و تصور نمی‌کنم که در پایان مذاکرات قرار داشته باشیم. ما در میانه مذاکرات هستیم و نتایج آن به سیاست آمریکا بستگی دارد؛ زیرا آنها زمانی یک قول را می‌دهند اما روز بعد حرف دیگری را می‌زنند. حتی اگر توافق اتمی حاصل شود عادی‌سازی روابط با آمریکا غیرمحتمل است؛ زیرا آمریکا به سیاست‌های قدیمی خود ادامه خواهد داد.

خبر

به دلیل خوابیدن در یک جلسه

وزیر دفاع کره‌شمالی اعدام شد

مقام‌های اطلاعاتی کره‌جنوبی روز چهارشنبه با استناد به اطلاعاتی که آن را موثق خواندند، از اعدام وزیر دفاع کره‌شمالی خبر دادند.
مقام‌های اطلاعاتی کره‌جنوبی اعلام کردند که «کیم جونگ اون»، رهبر کره‌شمالی، وزیر دفاع خود را به دلیل خوابیدن در یک جلسه اعدام کرده است.
به گزارش ایلنا به نقل از آسوشیتدپرس، «شین کیونگ مین»، یکی از نمایندگان پارلمان کره‌جنوبی گفت که مقام‌های اداره اطلاعات ملی این کشور اعلام کردند که «هیون یونگ چول»، وزیر نیروهای مسلح خلق کره‌شمالی اواخر ماه گذشته میلادی بر اثر اصابت خمپاره ضدهوایی در آکادمی نظامی «کانگ کن» کشته شد.
به گفته وی، شمار زیادی از افراد نیز شاهد این اعدام بودند.
دفتر «لی چول وو»، یکی دیگر از قانون‌گذاران کره جنوبی نیز با انتشار بیانیه‌ای گزارش مشابهی منتشر کرد.
کیم در سال ۲۰۱۳ میلادی نیز دستور اعدام «جانگ سونگ تائک»، شوهر عمه خود را به دلیل خیانت صادر کرده بود.

ابتکار در پاسخ به تصویب طرح تحقیق و تفحص از محیط زیست:

اقدامات زیست محیطی زمان‌بر است

معاون رئیس جمهوری و رئیس سازمان حفاظت محیط زیست با اشاره به تصویب طرح تحقیق و تفحص مجلس از این سازمان گفت: این حق مجلس است و می‌تواند به هر نحوی که مایل است وارد مسائل مختلف شود.
طرح تحقیق و تفحص از سازمان حفاظت محیط زیست در موضوع ریزگردها در کمیسیون کشاورزی، آب و منابع طبیعی یکشنبه، ۲۰ اردیبهشت‌ماه تصویب و قرار شد که بر این اساس، تحقیق و تفحص از این سازمان در موضوع مربوطه در دستور قرار گیرد.
معصومه ابتکار در گفت‌وگو با ایرنا به اقدامات سازمان در مورد کاهش آلودگی هوا و مقابله با ریزگردها اشاره کرد و افزود: از سال گذشته تاکنون جلسات و نشست‌های متعددی پیرامون مسائل مختلف محیط زیستی از جمله بنزین‌های آلوده با نمایندگان مجلس داشتیم و سازمان محیط زیست گزارش‌های متعددی ارائه کرده است.
وی توضیح داد: در مکاتباتی که با وزیر بهداشت، درمان و آموزش پزشکی، نفت و سازمان استاندارد داشتیم تمام واقعیت‌ها در مورد بنزین با صراحت بیان شد. ابتکار با بیان اینکه نمایندگان سؤالاتی پیرامون طرح‌هایی که سازمان محیط زیست با اجرای آنها مخالفت کرده است نیز مطرح کرده بودند، گفت: در اجرای برخی از این طرح‌ها نمایندگان بنا به دلایلی به صورت محلی معترض بودند که سازمان محیط زیست دلایل مخالفت خود را کاملاً علمی و منطقی بیان کرد. وی در عین حال افزود: سازمان محیط زیست به تمام طرح‌ها به صورت ملی نگاه می‌کند از این رو در تمام طرح‌ها باید ضوابط و مقررات با نگاه ملی اجرا شود.
ابتکار گفت: همچنین مباحثی در مورد گرد و غبار مطرح شد که گزارش و عملکرد خود را ارائه کردیم، باید در نظر داشته باشیم که سال گذشته در ۲ فصل مختلف دولت اعتباراتی را برای مقابله با گرد و غبار پیش‌بینی کرده بود که مجلس در ابتدا هر ۲ ردیف را در بودجه سال ۹۴ حذف کرد، اما پس از پیگیری‌های صورت گرفته یکی از ردیف‌های مالی که حدود ۶۰ میلیارد تومان بود برگشت اما همزمان اعتباردیگر ۷۰ میلیارد تومانی حذف شد.

خبر

یک نماینده پیشین مجلس:

هشدار به استفاده انتخاباتی از مستضعفان

مسئولان باید مراقبت بیشتری کنند تا عده‌ای از شخصیت مردم مستضعف در انتخابات سوءاستفاده نکنند.
یک نماینده پیشین مجلس شورای اسلامی گفت: مقام معظم رهبری فرموده‌اند که مردم به کسانی که در کانون قدرت و ثروت هستند رأی ندهند چون این افراد برای رسیدن به هدف همه کار می‌کنند و حتی حاضرند با خرج کردن پول رأی عده‌ای مردم فقیر را معامله کنند. مسئولان باید مراقبت بیشتری انجام دهند تا این عده از شخصیت مردم مستضعف در انتخابات سوء استفاده نکنند.
محمد کرمی‌راد در گفت‌وگو با ایسنا، اظهار کرد: متأسفانه خرید رأی در خیلی جاها مرسوم شده است. قطعاً پولی که برای خرید رأی داده می‌شود کثیف است و کسانی که این کارها را می‌کنند اگر در این دنیا هم نشد باید منتظر عقوبت اخروی کار خود باشند. نباید مردمی که نیاز مالی دارند را برای رسیدن به قدرت به بازی گرفت.
نماینده پیشین مجلس شورای اسلامی در ادامه با بیان اینکه دستگاه‌های نظارتی و اطلاعاتی باید در انتخابات فعالیت‌های افراد را رصد کنند، افزود: رصد کردن تخلفات انتخاباتی از وظایف ذاتی دستگاه‌های نظارتی و اطلاعاتی است. این دستگاه‌ها نباید اجازه دهند کسانی که با خرید رأی می‌خواهند وارد مجلس شوند این کار را انجام دهند.
وی تصریح کرد: ما در بعضی از انتخابات‌ها شاهد بوده‌ایم که عده‌ای برای خرید رأی قیمت می‌دهند و این قیمت از شارژ تلفن همراه گرفته تا ۵۰، ۷۰ و ۱۰۰ هزار تومان افزایش می‌یابد. ما شاهد چنین رفتاری بوده‌ایم و حتی صدای این افراد را ضبط کرده‌ایم و بعضی از دوستانمان از آنها فیلم هم گرفته‌اند اما انگار دارند پرتقال می‌فروشند و به راحتی قیمت می‌دهند و هیچ ابایی هم ندارند. در بعضی مناطق محروم عده کمی به خاطر فقر مجبور می‌شوند رأی خود را بفروشند اما آنها هم باید مراقبت کنند و بدانند که ارزش یک رأی خیلی بیشتر از این مبالغی است که داده می‌شود.

کری : تحویل اس ۳۰۰ غیرقانونی نیست

وزرای امور خارجه آمریکا و روسیه درباره مذاکرات هسته‌ای ایران گفت‌وگو کردند.
جان کری وزیر امور خارجه آمریکا و سرگئی لاوروف همتای روسی‌اش در شهر سوچی روسیه با یکدیگر دیدار و گفت‌وگو کردند.
به گزارش ایسنا، به نقل از شبکه خبری سی‌ان‌ان، ۲ طرف در این دیدار درباره مسائل مختلف شامل مذاکرات هسته‌ای ایران همکاری دو کشور برای حل مناقشات سوریه و اوکراین به علاوه بحران یمن رایزنی کردند.
وزرای امور خارجه آمریکا و روسیه همچنین بر لزوم افزایش همکاری‌ها میان دو کشور و کاهش تنش‌ها میان مسکو و واشنگتن تأکید کردند.
وزیر امور خارجه آمریکا که برای نخستین بار طی ۲ سال گذشته به روسیه سفر کرده است علاوه بر این با ولادیمیر پوتین، رئیس‌جمهور و دیگر مقامات ارشد روسیه دیدار کرد.
کری پس از دیدار با لاوروف در یک کنفرانس خبری مشترک با وی، گفت: حل بسیاری از مسائل مهم بین‌المللی منوط به تلاش مشترک میان ۲ کشور است. وی اظهار کرد: آمریکا و روسیه برای ادامه این تلاش‌ها با یکدیگر همپیمان هستند و ادامه همکاری میان ۲ کشور برای دستیابی به یک توافق نهایی با ایران در هفته‌های پایانی مذاکرات هسته‌ای ضروری خواهد بود.
این دیپلمات ارشد آمریکایی در ادامه به موضوع تحویل سامانه دفاعی موشکی اس ۳۰۰ به ایران پرداخت و آن را قانونی دانست.

صالحی: حالم بسیار خوب است

دبه آمریکایی‌ها به جایی نمی‌رسد

دبه کردن آمریکایی‌ها در مذاکرات هسته‌ای خیلی جدی نیست و به جایی نمی‌رسد.
رئیس سازمان انرژی اتمی که در یکی از بیمارستان‌های تهران بستری است، درخصوص اظهارات اخیرش درباره بدعهدی آمریکایی‌ها در مذاکرات هسته‌ای گفت: دبه درآوردن را به مزاح گفتم شکر خدا همه چیز به‌خوبی پیش می‌رود.
به گزارش ایسنا، علی‌اکبر صالحی افزود: با هدایت مقام معظم رهبری عزیز و بزرگوار، حمایت‌های رئیس جمهور، آقای ظریف و تیم مذاکره‌کننده هسته‌ای، مطمئنم با حفظ عزت، منافع و حاکمیت ملی به سرانجام خوبی خواهیم رسید.
صالحی در گفت‌وگو با خبرگزاری صدا و سیما، تصریح کرد: ایران کشوری نیست که بخواهد تسلیم اینگونه فشارها شود و دبه‌هایشان هم خیلی جدی نیست و به جایی نمی‌رسد ما آنچه می‌خواستیم در بعد فنی گرفتیم و جای هیچ گونه نگرانی نیست.
معاون رئیس‌جمهور گفت: مردم عزیز هم بدانند که ما این مسئولیت را کاملاً در وجود خود احساس می‌کنیم که آنچه خواست مردم و مقام معظم رهبری است تأمین می‌شود و سر سوزنی از این خواسته‌ها عبور نمی‌کنیم و در همان چارچوب عمل خواهیم کرد.
وی همچنین اظهار کرد: اکنون که شما به مزاح سخن گفتید من هم می‌گویم طرف مقابل، مونیز، اگر می‌خواهد مذاکره کند بیاید اینجا بنشینیم باهم مذاکره کنیم.
رئیس سازمان انرژی اتمی در بخش دیگری از این مصاحبه حال عمومی خود را رضایت‌بخش دانست و از ابراز لطف مردم و مسئولان قدردانی کرد.
صالحی گفت: حال من بسیار خوب است اتفاقی افتاد که شکر خدا رفع شد و با وجود پزشکان حاذقی که داریم جراحی انجام شد و بخشی از روده را برداشتند و بحمدا... در وضع بسیار خوبی هستم و هیچ مشکلی نیست. وی افزود: به برکت دعای عزیزان هرچه زودتر بیمارستان را ترک می‌کنم و به محل کارم بازمی‌گردم. ممکن است ترخیصم برای بخشی از کار چند روزی طول بکشد که به منزل بروم و برای بخش دیگری نیز یک ماه طول می‌کشد که عمل نهایی را انجام دهیم اما همه چیز خوب است.
صالحی اضافه کرد: بنا به گفته پزشکان شرایط به گونه‌ای ایجاد شد که خطر بزرگی از بنده دفع شد که این هم ناشی از دعای خیر مردم است. برایم ۲ اتفاق افتاد، ابتدا کولونوسکوپی بود و بعدش منجر به عمل جراحی شد که لطف خدا شامل حالم شد والا خطر جدی بود.
معاون رئیس جمهور با ابراز امیدواری برای استمرار خدمت به مردم با هدف رضای خدا، افزود: همه عشقم خدمت به مردم است و به همین دلیل مردم از دیشب بزرگوارانه مرا مرهون الطافشان قرار دادند.

آگهی حصر وراثت

آقای محمد عبدلی دارای شناسنامه شماره ۵۴۷۸ به شرح دادخواست به کلاسه۱۱۲/۵۰/۹۴از این حوزه درخواست گواهی حصر وراثت نموده و چنین توضیح داده که شادروان امیرحسین عبدلی به شناسنامه شماره ۴۰۴۰۲۹۸۴۰۳ در تاریخ ۱۳۹۳/۰۷/۰۸در اقامتگاه دائمی خود بدرود زندگی گفته ورثه آن مرحوم منحصر است به: ۱- متقاضی گواهی حصر وراثت با مشخصات فوق‌الذکر پدر متوفی ۲- فریبا عنایتی‌بشیر فرزند عزیزاله به شماره شناسنامه ۷۷۱۷ صادره از حوزه یک مرکزی بهار متولد ۱۳۵۸ مادر متوفی اینک با انجام تشریفات مقدماتی درخواست مزبور را در یک نوبت آگهی می‌نماید تا هر کسی اعتراضی دارد و یا وصیتنامه از متوفی نزد او باشد از تاریخ نشر نخستین آگهی ظرف یک ماه تقدیم دارد والا گواهی صادر خواهد شد. (م‌الف ۸۵۴)

قاضی حوزه ۱۱۲ شورای حل اختلاف صالح‌آباد

دادنامه

دادنامه غیرمکانیزه: ۷/۹۴ تاریخ: ۹۴/۰۱/۲۳
خواهان: جوادعلی حمزه‌پور، فرزند ذکریا- همدان، سعیدیه، خیابان محمدیه، اول مهدیه یک، پلاک ۳.
خوانده: ۱-علیرضا نجاریان، فرزند مجید ۲-حسن سموات-مجهول‌المکان
خواسته: مطالب طلب
گردشکار: خواهان دادخواستی به خواسته فوق به طرفیت خوانده تقدیم داشته که پس از ارجاع به این شعبه و ثبت و اجرای تشریفات قانونی، قاضی شورا پس از مشورت با اعضاء حوزه به شرح آتی‌الذکر با استعانت از خداوند منان مبادرت به صدور رأی می‌نماید.
رأی قاضی شورا
پیرامون دادخواست خواهان آقای جوادعلی حمزه پور فرزند ذکریا به طرفیت خواندگان ردیف اول آقای علیرضا نجاریان فرزند مجید و ردیف دوم آقای حسن سموات به خواسته مطالبه وجه یک فقره چک بلامحل به شماره ۱۴۳/۷۱۹۵۰۴-۹۲/۱۰/۲۸ مبلغ ۳۵/۰۰۰/۰۰۰ ریال و مطالبه هزینه دادرسی و حق‌التحریر و تأخیر تأدیه از سررسید چک تا زمان اجرا حکم قطعی به نحو تضامنی با عنایت به دادخواست تقدیمی روگرفت مصدق چک موصوف و گواهینامه عدم پرداخت آن و عدم ارائه دلیل مستندی از جانب خواندگان به برائت ذمه خویش و نظر به اینکه وجود چک در ید مدعی ظهور در مدیونیت خواندگان را دارد مجموعاً خواسته خواهان را وارد و ثابت و مقرون به صحت تلقی و مستنداً به مواد ۱۹۸ و ۵۰۲ و ۵۰۳ و ۵۱۵ و ۵۲۲ قانون آئین دادرسی مدنی و ۳۱۳ و ۲۴۹ قانون تجارت و قانون استفساریه به تبصره الحاقی به ماده ۲ قانون صدور چک حکم به محکوم خواندگان به نحو تضامنی به پرداخت مبلغ ۳۵/۰۰۰/۰۰۰ ریال (سی و پنج میلیون ریال) اصل بابت اصل خواسته و از بابت قاعده (لاضرر و تسبیب) بابت کلیه خسارت دادرسی (حق‌التحریر و انتشار روزنامه) جمعاً به پرداخت مبلغ ۴۹۵/۰۰۰ ریال و خسارت تأخیر تأدیه از تاریخ سررسید چک الی یوم الوصول که در واحد اجرا وفق شاخص اعلامی بانک مرکزی محاسبه خواهد شد در حق خواهان صادر و اعلام می‌نماید. رأی صادره غیابی است و ظرف مدت بیست روز پس از ابلاغ قابل واخواهی در همین حوزه می‌باشد و پس از اتمام مهلت واخواهی ظرف (مدت بیست روز پس از ابلاغ) قابل تجدیدنظر خواهی در محاکم عمومی حقوقی همدان می‌باشد. (م‌الف ۸۶۶)

قاضی حوزه ۱۲۷ شورای حل اختلاف شهر همدان- یادگاری

آگهی موضوع ماده ۳ قانون و ماده ۱۳ آیین‌نامه قانون تعیین تکلیف وضعیت ثبتی اراضی و ساختمان‌های فاقد سند رسمی

برابر رأی شماره ۱۳۹۳۶۰۳۲۶۰۰۹۰۰۰۱۹۷۵ مورخه ۱۳۹۳/۱۲/۰۵ هیأت موضوع قانون تعیین تکلیف وضعیت ثبتی اراضی و ساختمان‌های فاقد سند رسمی مستقر در واحد ثبتی شهرستان فامنین تصرفات مالکانه و بلامعارض آقای رضا ترابی فرزند عبدالله به شماره شناسنامه ۹۸۳۷ صادره از فامنین به شماره ملی ۵۰۲۹۴۸۷۵۴۹ در شش دانگ یک باب خانه به مساحت دویست و نوزده مترمربع و نود و هفت صدم مترمربع قسمتی از پلاک ۱۰۴ اصلی واقع در بخش پنج همدان اراضی فامنین خریداری از مالک رسمی فتحعلی ایمانی محرز گردیده است. لذا به منظور اطلاع عموم مراتب در دو نوبت به فاصله ۱۵ روز آگهی می‌شود، در صورتی که اشخاص نسبت به صدور سند مالکیت متقاضی اعتراضی داشته باشند می‌توانند از تاریخ انتشار اولین آگهی به مدت دو ماه اعتراض خود را به اداره ثبت اسناد و املاک شهرستان فامنین تسلیم و پس از اخذ رسید، ظرف مدت بیست روز پس از ابلاغ قابل واخواهی در همین حوزه می‌باشد. (م‌الف ۸۶۷)

قاضی حوزه ۱۲۷ شورای حل اختلاف همدان- مرادی

آگهی موضوع ماده ۳ قانون و ماده ۱۳ آیین‌نامه قانون تعیین تکلیف وضعیت ثبتی اراضی و ساختمان‌های فاقد سند رسمی

برابر رأی شماره ۱۳۹۳۶۰۳۲۶۰۰۹۰۰۰۰۶۳ مورخه ۹۴/۰۱/۲۷ هیأت موضوع قانون تعیین تکلیف وضعیت ثبتی اراضی و ساختمان‌های فاقد سند رسمی مستقر در واحد ثبتی شهرستان فامنین تصرفات مالکانه و بلامعارض آقای رضا راسخی فرزند حسین به شماره شناسنامه ۳۸۶۰۱۰۶۰۴۱ صادره از همدان به شماره ملی ۳۸۶۰۱۰۶۰۴۱ در شش دانگ یک باب خانه و یک باب مغازه احداثی در آن به مساحت یکصد وچهل و شش مترمربع و پنجاه و پنج صدم مترمربع قسمتی از پلاک ۱۰۴ اصلی واقع در بخش پنج همدان اراضی فامنین خریداری از مالک رسمی آقای نصرت جلیلی محرز گردیده است.
لذا به منظور اطلاع عموم مراتب در دو نوبت به فاصله ۱۵ روز آگهی می‌شود، در صورتی که اشخاص نسبت به صدور سند مالکیت متقاضی اعتراضی داشته باشند می‌توانند از تاریخ انتشار اولین آگهی به مدت دو ماه اعتراض خود را به اداره ثبت اسناد و املاک شهرستان فامنین تسلیم و پس از اخذ رسید، ظرف مدت یک ماه از تاریخ تسلیم اعتراض، دادخواست خود را به مرجع قضایی تقدیم نمایند. بدیهی است در صورت انقضای مدت مذکور و عدم وصول اعتراض طبق مقررات سند مالکیت صادر خواهد شد.م الف ۸۵۷
تاریخ انتشار نوبت اول: ۹۴/۰۲/۲۴
تاریخ انتشار نوبت دوم: ۱۳۹۴/۰۳/۰۹

مهدی عزیزی- رئیس اداره ثبت اسناد و املاک شهرستان فامنین

دادنامه

دادنامه غیرمکانیزه: ۹۴-۱۳ تاریخ صدور: ۹۴/۰۱/۳۰
خواهان: جوادعلی حمزه‌پور، فرزند ذکریا- همدان، سعیدیه، خیابان مهدیه، اول محمدیه یک، پلاک ۳ واحد ۲
خواندگان: ۱-علیرضا نجاریان ۲-حسن سموات-مجهول‌المکان
خواسته: مطالبه طلب
گردشکار: خواهان دادخواستی به خواسته فوق به طرفیت خوانده تقدیم داشته که پس از ارجاع به این حوزه و ثبت و اجرای تشریفات قانونی، قاضی شورا پس از مشورت با اعضاء حوزه به شرح آتی با استعانت از خداوند منان مبادرت به صدور رأی می‌نماید.
رأی قاضی شورا
پیرامون دادخواست خواهان آقای جوادعلی حمزه پور فرزند ذکریا به طرفیت خواندگان ۱- آقای علیرضا نجاریان ۲- آقای حسن سموات به خواسته مطالبه یک فقره چک بلامحل به شماره ۱۴۳/۷۱۹۵۰۵-۹۲/۱۱/۰۴ مبلغ ۳۵/۰۰۰/۰۰۰ ریال و مطالبه کلیه خسارات قانونی و خسارت تاخیر تادیه از زمان صدور چک تا زمان وصول آن، با عنایت به دادخواست تقدیمی، روگرفت مصدق چک موصوف و گواهینامه عدم پرداخت آن و عدم ارائه دلیل مستندی از جانب خواندگان، نظر به اینکه وجود چک در ید مدعی ظهور در مدیونیت خواندگان را دارد مجموعاً خواسته خواهان را وارد و ثابت و مقرون به صحت تلقی و مستنداً به مواد ۱۹۸ و ۵۰۲ و ۵۰۳ و ۵۱۵ و ۵۲۲ قانون آئین دادرسی مدنی و ۳۱۳ قانون تجارت و قانون استفساریه به تبصره الحاقی به ماده ۲ قانون صدور چک حکم به محکوم خواندگان به نحو تضامنی به پرداخت مبلغ ۳۵/۰۰۰/۰۰۰ ریال بابت اصل خواسته و از بابت قاعده (لاضرر و تسبیب) بابت کلیه خسارت دادرسی، حق‌التحریری و انتشار روزنامه، جمعاً به مبلغ ۴۹۵/۰۰۰ ریال و خسارت تأخیر تأدیه از تاریخ سررسید چک الی یوم الوصول که در واحد اجرا وفق شاخص اعلامی بانک مرکزی محاسبه خواهد شد در حق خواهان صادر و اعلام می‌نماید. رأی صادر غیابی است و ظرف مدت بیست روز پس از ابلاغ قابل واخواهی در همین حوزه می‌باشد و پس از اتمام مهلت واخواهی ظرف مدت بیست روز پس از ابلاغ قابل تجدیدنظر خواهی در محاکم عمومی حقوقی همدان می‌باشد. (م‌الف ۸۶۷)

قاضی حوزه ۱۲۷ شورای حل اختلاف همدان- مرادی

پیام تاریخ، تمدن و فرهنگ مادستان
The Message Of Madestan's History & Civilization & Culture
روزنامه همدان پیام
۵
پنج‌شنبه ● ۲۴ اردیبهشت‌ماه ۱۳۹۴ ● شماره ۲۳۵۱
گردشگری و میراث
gardesh@hamedanpayam.com

مهلت پرداخت قسط دوم حج تمدید شد

مهلت پرداخت قسط دوم حج تمتع تا ۲۵ اردیبهشت‌ماه تمدید شد.

رئیس سازمان حج و زیارت گفت: متقاضیان اعزام به حج تمتع سال ۹۴ که قسط نخست هزینه سفر خود را در بهمن‌ماه سال گذشته پرداخت کرده‌اند، طبق اعلام قبلی این سازمان باید از روز ۷ تا ۲۰ اردیبهشت‌ماه نسبت به پرداخت قسط دوم خود اقدام می‌کردند که بیش از ۹۰ درصد نسبت به پرداخت آن اقدام و ثبت‌نام خود را نهایی کرده‌اند.

به‌رغم این برای رفاه حال زائران این مهلت تا تاریخ ۲۵ اردیبهشت‌ماه تمدید شد.

به گزارش ایسنا، سعید اوحدی افزود: زائران حج تمتع سال ۹۴ برای قطعی شدن تشرف خود باید در مهلت تعیین شده با مراجعه به شعب بانک ملی برای تکمیل هزینه سفر خود اقدام کنند.

مدیر موزه ملی استعفا داد

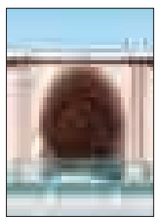

مدیر موزه ملی در آستانه هفته میراث فرهنگی استعفا کرد و به جای وی یک باستان‌شناس، امور این موزه را برعهده گرفت.

به گزارش مهر، مهناز عبدا...خان‌گرجی، شهریورماه سال ۹۲ زمانی که مدیریت بخش مرمت و حفاظت از آثار تاریخی موزه ملی ایران را برعهده داشت، به حکم مهدی حجت، معاون وقت میراث فرهنگی مدیریت این موزه را برعهده گرفت.

به جای گرجی قرار است جبرئیل نوکنده، باستان‌شناس و استاد دانشگاه «فری برلین» آلمان مدیریت این موزه را برعهده بگیرد. در دوره مدیریت گرجی، آثار تاریخی «چغامیش» و «خوروین» به ایران برگشت و در موزه ملی ایران نمایش داده شد.

گردشی در ۹۰ هزار کیلومتر از جاده‌های ایران

نویسنده فرانسوی کتاب «قلعه‌ها و دژها» هدف از نگارش کتابش را معرفی مناظر ایران به گردشگران دانست و گفت: برای تهیه و نگارش این کتاب ۹۰ هزار کیلومتر از جاده‌های ایران را طی کرده و گشته است.

به گزارش ایرنا، ژان کلود ووآزن در نشست بررسی کتاب «قلعه‌ها و دژها» که در تالار گفت‌وگوی بیست‌وهشتمین نمایشگاه بین‌المللی کتاب تهران برگزار شد، افزود: هنگامی که برای نخستین‌بار در جاده‌های ایران حرکت کردم متوجه بناهای قدیمی ایرانی شدم و توانستم ۹۰ هزار کیلومتر در جاده‌های ایران به جز استان سیستان و بلوچستان را بگردم.

خبر

طرح تبدیل سازمان گردشگری به وزارتخانه یک طرح ۳ ساله است

یک عضو کمیسیون اجتماعی مجلس شورای اسلامی درحالی از تصویب کلیات طرح تشکیل وزارت میراث فرهنگی، صنایع دستی و گردشگری در کمیسیون متبوعش خبر داد که بارها حرف از تبدیل این سازمان به یک وزارتخانه به میان آمده و پس از مدتی فراموش شده است.

البته ارائه این طرح برای نخستین‌بار نیست که رخ می‌دهد.

به گفته مهرداد بائوج لاهوتی، از اعضای فراکسیون گردشگری، طرح تبدیل سازمان میراث فرهنگی به وزارتخانه در زمان دولت دهم نیز مطرح شد و به امضای ۱۱۷ نماینده رسید. پس از آن نیز در آغاز کار دولت یازدهم، در شهریورماه ۹۲ این طرح در قالب طرحی یک‌فوریتی با امضای ۱۱۲نماینده روی میز مجلس قرار گرفت و در همان زمان لاهوتی اعلام کرد که طرح تشکیل وزارت میراث فرهنگی و گردشگری ربطی به دولت جدید و قدیم ندارد. به‌رغم این از آنجا که کابینه دولت یازدهم برای اخذ رأی اعتماد از مجلس، ماه‌ها درگیر بود، شائبه سیاسی بودن این طرح مطرح شد که همچنان رفع نشده است.

ایرج ندیمی، نایب رئیس و سخنگوی فراکسیون میراث فرهنگی و گردشگری که در زمان ارائه طرح در شهریورماه ۹۲، یکی از مخالفان آن بوده است، معتقد است که کشورهای موفق در حوزه گردشگری لزوماً وزارتخانه ندارند و عمدتاً کشورهایی هستند که می‌توانند سیاست‌ها را هماهنگ کنند و اعتبار و منابع لازم را برای توسعه این بخش در نظر بگیرند.

این در حالی است که جواد هروی، رئیس فراکسیون گردشگری، بر این باور است که اگر چارت وزارتخانه‌های کشورهای پیشرفته را نگاه کنیم، وزارتی مثل گردشگری یا میراث فرهنگی جزو اصلی‌ترین وزارتخانه‌های آنهاست و از آنجا که امروزه میراث فرهنگی در کشور ما عملاً به حاشیه رفته، لازم است مسئولان با عزم ملی به این نتیجه برسند که پیدایش یک وزارتخانه با عنوان میراث فرهنگی، صنایع دستی و گردشگری تا چه حد ضرورت دارد.

به‌رغم همه این مسائل، سابقه سازمان میراث فرهنگی، صنایع‌دستی و گردشگری نشان می‌دهد که مدیران این سازمان چه در دولت نهم و دهم و چه در دولت یازدهم، تقریباً بدون در نظر گرفتن سوابق کاری مرتبط در عرصه گردشگری به ریاست رسیده‌اند و مکانیسمی برای نظارت بر این انتخاب وجود نداشته است.

همچنین تغییرات مداوم ریاست این سازمان، همواره به چالش‌های آن دامن زده است و باید این سؤال را پرسید که آیا تبدیل این سازمان به وزارتخانه، این حوزه مهم اما مهجور را دستخوش معضلات تازه‌ای نخواهد کرد و آیا واقعاً به توسعه آن کمک می‌کند؟

۲۸ اردیبهشت‌ماه بازدید از موزه‌ها رایگان است

بازدید از تمامی موزه‌ها و اماکن فرهنگی و تاریخی تحت پوشش سازمان میراث فرهنگی، صنایع دستی و گردشگری در روز ۲۸ اردیبهشت‌ماه برای عموم مردم رایگان است.

مدیرکل امور موزه‌ها و اموال منقول تاریخی، گفت: به مناسبت فرارسیدن روز جهانی موزه و هفته میراث فرهنگی به منظور بزرگداشت این روز، بازدید از موزه ها و اماکن تاریخی و فرهنگی تحت پوشش سازمان میراث فرهنگی، صنایع دستی و گردشگری ۲۸ اردیبهشت‌ماه برای عموم مردم رایگان خواهد بود.

محمدرضا کارگر افزود: همزمان با روز جهانی موزه‌ها به منظور ترغیب و تشویق مردم به بازدید از آثار تاریخی و فرهنگی در سطح کشور، برنامه‌های متنوع فرهنگی در موزه‌ها و اماکن تاریخی و فرهنگی برگزار می شود.

وی تصریح کرد: با توجه به اینکه روز جهانی موزه‌ها، دوشنبه، ۲۸ اردیبهشت‌ماه است، تعطیلی موزه‌ها در این روز لغو می‌شود و این اماکن روز دوشنبه، میزبان مردم و علاقمندان است.

۲۴ هزار میلیارد هزینه سفر تفریحی ایرانی‌ها

بخش گردشگری در سال ۲۰۱۳ بالغ بر یک میلیون و ۱۸۴ هزار فرصت شغلی در کشور ایجاد کرد که این مقدار در سال ۲۰۱۴ رشد ۲/۷ درصدی داشته است.

براساس گزارش منتشر شده از سوی مرکز پژوهش‌های مجلس، کمک مستقیم گردشگری به تولید ناخالص داخلی کشور در سال ۲۰۱۳ رقمی در حدود ۱۵۱ هزار میلیارد ریال بوده که ۲/۲ درصد از کل کمک‌های مستقیم به تولیدات ناخالص را شامل می‌شد.

این در حالی است که کمک مستقیم گردشگری به تولید ناخالص داخلی در سال ۲۰۱۴ با ۱۰ درصد رشد همراه بوده است.

طبق این گزارش، در سال ۲۰۱۳ حدود ۵/۳ درصد از مجموع اشتغال کشور مربوط به بخش گردشگری بود که در سال ۲۰۱۴ این رقم به یک میلیون و ۲۱۶ هزار فرصت شغلی رسیده است.

این گزارش نشان می‌دهد که میزان هزینه سفرهای تفریحی (درون‌مرزی و داخلی) در سال ۲۰۱۳، حدود ۲۴ هزار میلیارد ریال بوده است که بیشترین سهم را در مخارج گردشگری ایران داشته است. البته پیش‌بینی می‌شود این رقم در سال ۲۰۱۴ حدود ۱۰/۶ درصد رشد داشته باشد اما هزینه داخلی حاصل از گردشگری در سال ۲۰۱۳ حدود ۲۱ هزار میلیارد ریال بوده است که در سال ۲۰۱۴، پیش‌بینی می‌شود ۱۲/۶ درصد رشد داشته باشد.

سندملی احیای بناهای تاریخی راهی دولت شد

برج‌سازی شیرین‌تر از بنای تاریخی

▪ بهسازی و نوسازی با شرکت‌های مادر تخصصی

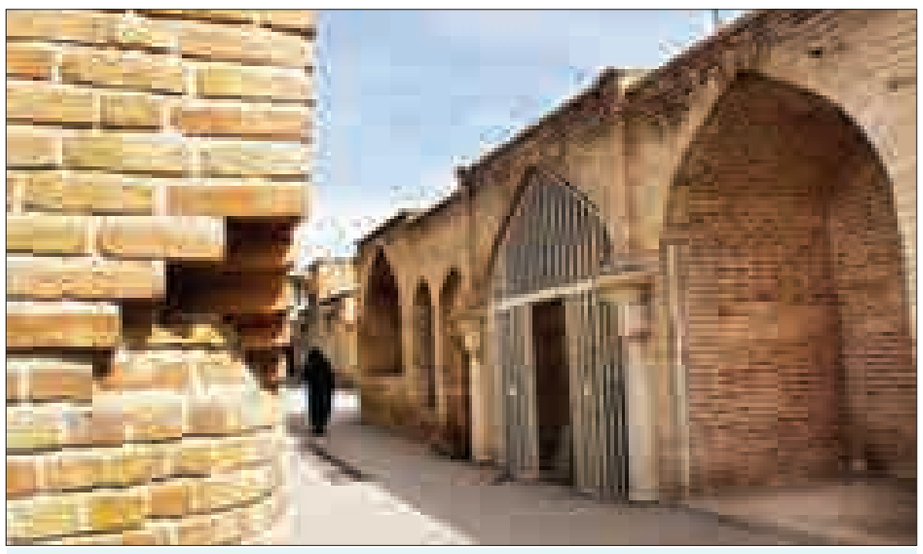

ایجاد شغل از فواید واگذاری بناهای تاریخی به بخش خصوصی در ۶۰ یا ۷۰ سال اخیر است که بناهای شهری دارای ارزش تاریخی، مورد بی‌مهری قرار گرفته و رفته‌رفته به بهانه برج‌سازی‌های پی در پی و یا بی‌تفاوبی مالکان آنها نسبت به حفظ بنا تخریب شده‌اند. در بسیاری از شهرهای اروپایی مردم همچنان در خانه‌هایی زندگی می‌کنند که متعلق به ۴۰۰ تا ۵۰۰ سال قبل است و این نشانه درک ضرورت حفظ این بناها به عنوان بخشی از هویت و تمدن شهری و ملی است که بر جذابیت گردشگری این شهرها نیز افزوده است. واگذاری بناهای تاریخی به بخش خصوصی و تغییر کاربری آنها به منظور حفظ و حراست از این ابنیه ذاتاً اتفاق مثبتی است و در شرایطی که سازمان و صاحبان این بناها سرمایه کافی برای نگهداری از آنها را ندارند، تغییر کاربری با ایجاد انگیزه اقتصادی مکفی در بخش خصوصی، این هدف را تأمین خواهد کرد؛ البته با در نظر گرفتن هدف اصلی این واگذاری که همان حفظ بناست و در واقع اگر این واگذاری‌ها با لحاظ اصول و قوانین بجا انجام نشود، به نوعی نقض غرض است، اما آنچه مسلم است این نکته است که برای ادامه این واگذاری‌ها لازم است یک بررسی و مطالعه همه‌جانبه انجام شود و سرنوشت بناهای واگذار شده پیگیری و براساس نتایج این رصدها، برای ادامه کار تصمیم‌گیری شود.

صندوق احیای بناهای تاریخی، سند ملی احیا و بهسازی و نوسازی را که براساس قانونی به همین نام تهیه شده، برای تصویب به هیأت دولت برده تا از این طریق از شرکت‌های مادر تخصصی برای احیا بهره بگیرد.

در همدان نیز حمام قلعه و حمام حاجی قرار بود توسط صندوق حفظ و احیا به سرمایه‌گذار بخش خصوصی واگذار شود اما این اتفاق تا به امروز رخ نداده است.

مدیرعامل مستعفی صندوق احیای بناهای تاریخی، در حالی این خبر را به رسانه‌ها داد که ۲ روز گذشته استعفای خود را از مدیریت صندوق احیا اعلام کرد.

احسان ایروانی درباره سند ملی احیا، گفت: قرار است صندوق در حال حاضر کار مشترکی با وزارت راه و شهرسازی انجام بدهد؛ در این راستا شرط اجرای این سند نیز در نظر گرفتن سهمی از مؤسسات اعتباری برای اختصاص به میراث فرهنگی است.

وی افزود: سند ملی احیا، بهسازی و نوسازی در قالب قانون حمایت از احیا قابل طرح است که براساس این سند می‌توان ستادهای استانی و ملی تشکیل داد تا فعالیت‌ها به نوعی همگرا شوند. در این سند مبلغ ۱۰ هزار میلیارد تومان برای احیا دیده شده است.

ایروانی در پاسخ به انتقادهایی که به واگذاری بناها به بخش خصوصی می‌شود، گفت: کارشناسانی که سازمان احیا یا میراث فرهنگی را به دلیل تلاش برای بهره‌برداری اقتصادی از این اماکن مورد انتقاد قرار می‌دهند، باید بدانند که اماکنی که در تملک دولت است و در حال حاضر به ثبت رسیده تنها بخش کوچکی از صدها اثری است که می‌توان آنها را احیا و بازسازی کرد.

اگر بخواهیم برای ثبت همه این خانه‌های ارزشمند اقدام کنیم حداقل ۴ هزار مورد شناخته شده وجود دارد که باید به آن پرداخت و کسی توجهی به آن ندارد.

وی افزود: مواردی که سازمان پیگیری می‌کند، چون در مرکز توجه قرار می‌گیرد کارشناسان روی آن حساس می‌شوند. همچنین زمانی که صندوق بنایی را واگذار می‌کند، زیر ذره‌بین نظارت مردم نیز قرار می‌گیرد.

مدیرعامل سابق صندوق احیا ادامه داد: کمک بهتری که کارشناسان این حوزه می‌توانند در این مسیر انجام بدهند این است که برای طراحی، بازسازی و شاخص‌سازی‌ها برای احیا و بازسازی ما را یاری کنند.

بهتر است این بدبینی و سوءظن را کنار بگذارند تا ما نیز بتوانیم از دانش و تخصص آنها برای نظارت بهره بگیریم و به این ترتیب با سرمایه بخش خصوصی و نظارت این کارشناسان در قالب بخش دولتی بتوانیم به بهترین شکل و با حفظ شأن بنا از این اماکن استفاده کنیم.

ایروانی جنبه‌های مثبت احیا و بازسازی بناهای تاریخی را پرتعداد دانست و افزود: ایجاد شغل یکی از فواید جانبی این واگذاری‌هاست. در واقع، با شناسایی دقیق فعالیت‌هایی که در این فرایند باید انجام شود، مشاغلی تعریف می‌شوند و بسیاری از مشاغل در حال زوال که در ارتباط با معماری گذشته ما است، نیز احیا می‌شود.

وی تأکید کرد: البته باید در تمام این بحث‌ها به این نکته دقت داشته باشیم که اساساً صندوق احیا نیز روی بناهای تاریخی نفیس ملی کار نمی‌کند و خانه‌ها و بناهایی که برای تغییر کاربری واگذار می‌شوند از این جهت در درجات بعدی قرار می‌گیرند.

آ> هنوز بخش خصوصی به ارزش ذاتی این بناها پی نبرده است

مدیرعامل سابق صندوق احیا به نقش و جایگاه بخش خصوصی در محقق شدن هدف حفظ بناها اشاره کرد و گفت: به نظر می‌آید هنوز بخش خصوصی به ارزش ذاتی این بناها پی نبرده و به راحتی و با بی‌توجهی از کنار این بناها می‌گذرد؛ اما صندوق احیا و سازمان میراث فرهنگی، صنایع دستی و گردشگری سعی دارند با فرهنگ‌سازی و همچنین دقیق کردن محاسبات و توجیهات اقتصادی، توجه این بخش را به این حوزه جلب کنند؛ در این راستا باید تفاوت رقمی را که برای تخریب و بازسازی این بنا و احیا و نوسازی آنها وجود دارد به درستی محاسبه کرد و به فعالان بخش خصوصی نشان داد تا آنها برای به راه انداختن کسب و کار خود به این نتیجه برسند که احیا بسیار مقرون به‌صرفه‌تر است.

وی خاطرنشان کرد: نکته مهم دیگر این است که اگر مؤسسات مالی و بانک‌ها برای این بناها ارزش قائل نشوند و برای آغاز کار تسهیلات را ارائه نکنند، این طرح با شکست مواجه خواهد شد و به بن‌بست کشیده می‌شود. ایروانی شکستن تابوی استفاده از این بناها و شناساندن لذت استفاده از فضاهای تاریخی را از جمله وظایف سازمان میراث فرهنگی، صنایع دستی و گردشگری دانست و افزود: در این مسیر باید توجه داشت که اگر این منبع محدود و تجدیدناپذیر و حساس به صورت اصولی و کنترل شده مورد بهره‌برداری قرار نگیرد، جبران آن غیرممکن است. آنچه از بررسی‌ها برمی‌آید این است که در بسیاری از کشورهای دنیا مالکیت زمین محدود شده و این خود عاملی برای کنترل ساخت‌وسازهای بی‌رویه و خارج از قاعده است اما در ایران به دلیل اهمیت موضوع تملک زمین به عنوان یک سرمایه مطمئن، قیمت زمین بالاست، از این‌رو صاحبان خانه‌های قدیمی در سال‌های اخیر با تخریب این خانه‌ها که البته با مجوز شهرداری‌ها انجام شده، آنها را تبدیل به برج و آپارتمان کرده‌اند که این خود بلای جان تاریخ و هویت ما شده است.

برگزاری همایش با ۲ موضوع در همدان

امروز آخرین مهلت برای ثبت‌نام در نخستین همایش ملی گردشگری، جغرافیا و محیط زیست پاک در همدان است.

قرار است همایش ملی گردشگری، جغرافیا و محیط زیست پاک ۳۱ اردیبهشت‌ماه ۹۴ در دانشگاه بوعلی سینای همدان توسط شرکت سپیدار طبیعت الوند، سازمان میراث فرهنگی، صنایع دستی و گردشگری استان همدان و با مشارکت اداره کل حفاظت محیط زیست استان همدان، اداره کل منابع طبیعی و آبخیزداری و سازمان جهاد کشاورزی استان همدان برگزار شود.

دبیر اجرایی همایش در این زمینه به همدان‌پیام گفت: این همایش در محورهای متعددی از جمله گردشگری و محیط زیست، جغرافیا، اکوتوریسم، اکوسیستم‌های آبی و تالابی و همچنین گردشگری در مناطق حفاظت شده، پارک‌های ملی و جنگلی، سواحل، گردشگری و آمایش سرزمین، توسعه پایدار، شهری و روستایی و گردشگری و مدل‌های اقلیمی در دست برنامه‌ریزی است.

حمیدرضا سمواتی افزود: در این میان البته محورهایی با عناوین استراتژی‌های هدفمند کردن مدیریت گردشگری، گردشگری فرهنگی و مذهبی، موزه‌ها، ژئوتوریسم، الکترونیک، اقتصاد، امنیت و همچنین گردشگری و جهانی شدن، زنان و گردشگری و معماری برای همایش معرفی شده است تا به واسطه آن بتوان شاهد تحول پژوهشی در حوزه گردشگری بود.

وی ادامه داد: ایجاد همگرایی بین گرایش‌ها و رشته‌های مختلف علوم جغرافیایی، زمینه‌ایی مناسب برای آشنایی روزافزون دانشجویان و اساتید دانشگاه‌های سراسر کشور با آخرین نوآوری‌ها و دستاوردهای در عرصه پژوهش در علوم جغرافیایی، محیط زیست و فراهم کردن محیطی مناسب جهت عرضه آخرین دستاوردهای علمی کشور در زمینه علوم گردشگری، جغرافیا و محیط زیست در قالب مقالات و کارگاه‌های علمی از مهمترین اهداف این همایش خواهد بود.

دبیر اجرایی همایش تأکید کرد: آخرین مهلت ثبت‌نام ۲۴ اردیبهشت‌ماه ۹۴ است.

شناسه

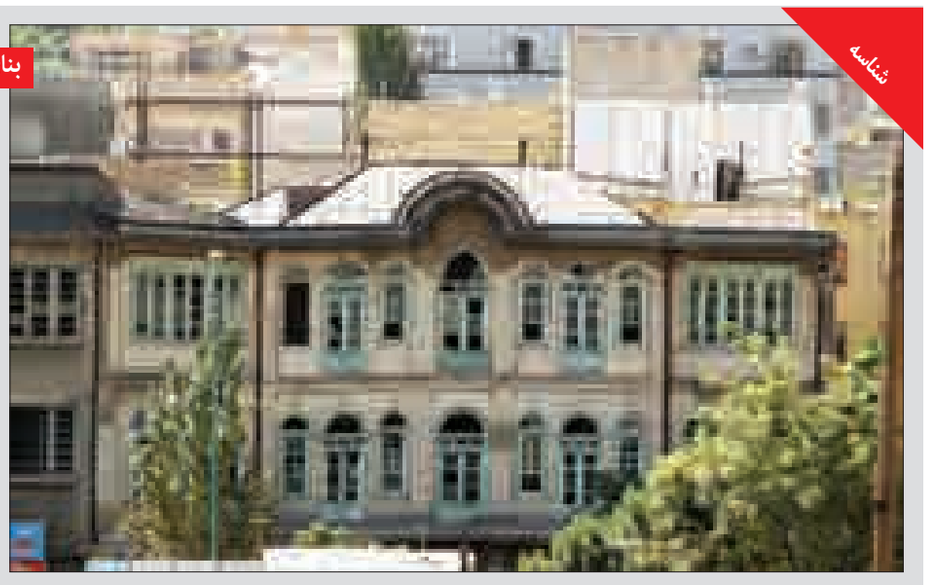

بنای قدیمی خیابان شهدا

معماری خانه ها در کوچه و خیابان های همدان روزگاری حرف های بسیاری برای گفتن داشت این بنا باز مانده ای از خانه ها و بنا های تاریخی در خیابان شهدا همدان است

رویداد

تجربه یک رویداد

طارمی‌ها جشنواره سیر برگزار می‌کنند

سازمان جهاد کشاورزی با همکاری اداره کل میراث فرهنگی، صنایع دستی و گردشگری و فرمانداری طارم اقدام به برگزاری جشنواره سیر و محصولات کشاورزی در شهرستان طارم کرده است.

این در حالی است که سیر همدان هم قابلیت جشنواره شدن را دارد.

به گزارش روابط عمومی اداره کل میراث فرهنگی، صنایع دستی و گردشگری استان زنجان، معاون گردشگری اداره کل میراث فرهنگی، صنایع دستی و گردشگری این استان گفت: هم‌راستا با برگزاری این جشنواره، نمایشگاه محصولات کشاورزی و توانمندی‌های شهرستان طارم در حوزه میراث فرهنگی، صنایع دستی و گردشگری، غرفه‌های ارائه اطلاعات مردم‌شناسی و معرفی موسیقی محلی طارم با هدف فروش محصولات و معرفی شهرستان، در سالن تربیت بدنی دستجرده برپا می‌شود.

علی‌اکبر شرفی افزود: در طول برگزاری جشنواره، مردم و بازدیدکنندگان می‌توانند با حضور در مزارع سیر ضمن بازدید از فرایند برداشت محصول سیر اقدام به خرید مستقیم محصول نیز از کشاورزان بکنند.

وی مدت برگزاری این جشنواره را که از ۲۰ اردیبهشت‌ماه آغاز شده است ۱۰ روز اعلام کرد و گفت: انجمن صنفی دفاتر خدمات مسافرتی و گردشگری به منظور بازدید و خرید محصولات کشاورزی اقدام به برگزاری تورهای ویژه به مقصد شهرستان طارم در تاریخ برگزاری جشنواره کرده است اتفاقی که کمتر در همدان برای برگزاری جشنواره ها رخ می‌دهد؛ گویا مطرح شده است علاقمندان می‌توانند با مراجعه به دفاتر خدمات مسافرتی و گردشگری طارم از جزئیات پکیج تور مطلع شوند.

یادداشت

رشد گردشگری سلامت ۵۰ درصد بیش از رشد کل گردشگری

گردشگری پزشکی یکی از بخش‌های نوظهور گردشگری است که آینده روشنی را برای مقاصد سراسر دنیا ترسیم می‌کند.

سفرهای پزشکی به دنبال رشد در آسیا، خاورمیانه و شمال آفریقا، کشورهای حاشیه صحرای آفریقا و در حال توسعه، افزایش یافته است و دست‌کم تا چند دهه دیگر ادامه پیدا خواهد کرد.

براساس گزارش سال ۲۰۱۳ مؤسسه سلامت جهانی تا سال ۲۰۵۰، جمعیت بالای ۶۰ سال جهان، ۲ برابر خواهد شد. مخارج پزشکی در کشورهای "OECD" هم تا سال ۲۰۲۰ نسبت به ۲۰۰۲ بیش از ۳ برابر خواهد شد و به ۱۰ تریلیون دلار خواهد رسید. از طرفی، طبق این گزارش، چاقی در جهان از سال ۱۹۸۰ تاکنون ۲برابر شده است و تقریباً ۱۰ درصد از جمعیت بزرگسال جهان از دیابت رنج می‌برند. همچنین بیماری‌های مزمن دلیل ۶۰ درصد از مرگ‌ومیرهاست. تمام این عوامل موجب خواهد شد که جهانیان به پزشکی و گردشگری سلامت اهمیت بیشتری بدهند.

گردشگران پزشکی به افرادی گفته می‌شود که به منظور بهبود سلامت و تندرستی از طریق فعالیت‌های فیزیکی، روان‌شناسی یا ذهنی اقدام به سفر می‌کنند. گاهی «گردشگری تندرستی» با «گردشگری پزشکی و سلامت» شباهت پیدا می‌کند و دلیلش هم این است که در هر ۲ مورد مسافران را ترغیب می‌کنند که برای بهبود یا حفظ سلامت و کیفیت زندگی خود به سفر بپردازند اما تمرکز گردشگری سلامت بر پیشگیری است و هدف گردشگری پزشکی بر تشخیص و درمان یک بیماری یا شرایط ذهنی‌جسمی به طور عمده شامل مکمل‌ها و جایگزین‌های درمان پزشکی، تغذیه و کاهش وزن، آب‌گرم، تناسب اندام و فعالیت‌های ذهنی‌بدنی، زیبایی و ضدپیری، پیشگیری و توریسم پزشکی و سلامت است.

آنی هود، رئیس مؤسسه جهانی گردشگری تندرستی، می‌گوید: انتظار می‌رود گردشگری سلامت تا سال ۲۰۱۷ در هر سال ۹ درصد رشد را تجربه کند که تقریباً ۵۰ درصد بیش از رشد کل گردشگری جهان است.

بالا رفتن میانگین سنی جمعیت، افزایش هشدارآمیز بیماری‌های مزمن و سبک زندگی ناسالم، ناموفق بودن سیستم‌های پزشکی و هزینه‌های روبه افزایش و استرس مرتبط با سبک زندگی مدرن، همه و همه از عوامل لزوم صنعت سلامت و روشن بودن چشم‌انداز آن هستند.

در حال حاضر گردشگری سلامت۶ درصد از تمامی سفرهای داخلی و بین‌المللی و ۱۴ درصد از تمامی مخارج بین‌المللی گردشگری را شامل می‌شود. اما در آینده این نسبت بهبود بیشتری خواهد یافت.

ویژگی قابل توجه گردشگری سلامت این است که مسافرانی که با این قصد سفر می‌کنند، عموماً از طبقه‌های ثروتمند جوامع هستند و مخارج آنها نسبت به سایر گردشگران بسیار بیشتر است.

پیام تاریخ، تمدن و فرهنگ مادستان
The Message Of Madestan's History & Civilization & Culture
روزنامه همدان پیام
۶
پنجشنبه ● ۲۴ اردیبهشت‌ماه ۱۳۹۴ ● شماره ۲۳۵۱
فرهنگ و هنر
farhang@hamedanpayam.com

با حضور شخصیت‌های فرهنگی و سیاسی

یادبود صادق آئینه‌وند برگزار شد

مراسم بزرگداشت صادق آئینه‌وند با حضور شخصیت‌های مختلف سیاسی و فرهنگی و همچنین شاگردان آن مرحوم برگزار شد.

به گزارش ایلنا، مراسم ختم صادق آیینه‌وند(رئیس پژوهشگاه علوم انسانی) با حضور شخصیت‌هایی همچون محمد فرهادی(وزیرعلوم، تحقیقات و فناوری)، بیژن نامدار زنگنه(وزیرنفت)، محمد نهاوندیان(رئیس دفتر رئیس‌جمهور)، حجت‌الاسلام حجازی، حسین میرزاده(رئیس دانشگاه آزاداسلامی)، محمدرضا عارف، حجت‌الاسلام سیدهادی خامنه‌ای، محمدرضا باهنر' گودرزی(وزیر ورزش و جوانان)، محمدرضا باهنر(نایب‌رئیس مجلس شورای‌اسلامی)، حجت‌الاسلام سید محمود دعایی، محمدمهدی مفتح(نماینده مجلس شورای‌اسلامی)، حجت‌الاسلام مجید انصاری(معاون پارلمانی رئیس‌جمهور)، حجت‌الاسلام موسوی لاری(وزیرکشور دولت اصلاحات)، احمد خرم(وزیر راه و ترابری دولت اصلاحات) و عادل آذر(رئیس مرکز آمار ایران) برگزار شد.

وی دانش‌آموخته دکترای تاریخ اسلام از دانشگاه القدیس یوسف لبنان، استاد دانشگاه تربیت مدرس و رئیس پژوهشگاه علوم‌انسانی و مطالعات فرهنگی بود. از وی حدود ۱۰۰ مقاله و ۳۳ ترجمه و تألیف به یادگار مانده است.

آیینه‌وند در ۱۶ دی‌ماه ۱۳۹۲، چند ماه پس از آغاز کار دولت حسن روحانی، طی حکمی به‌عنوان رئیس پژوهشگاه علوم انسانی و مطالعات فرهنگی منصوب شده بود.

وی همچنین به عنوان عضو هیأت‌علمی نمونه کشوری، چهره فرهیخته استان همدان و چهره ماندگار در سال ۱۳۸۵ انتخاب شده بود.

آیینه‌وند ۱۶ اردیبهشت پس از تحمل دوره‌ای بیماری درگذشت.

نگاه

چرا کتاب نمی‌خوانیم؟!

» مریم مرادی معین

سخن خود را با جمله‌ای از سقراط آغاز می‌کنیم که می‌گوید: «جامعه وقتی فرزانگی و سعادت می‌یابد که مطالعه، کار روزانه اش باشد». این سخن تأمل برانگیز، بی‌اختیار ما را متوجه جامعه خودمان می‌کند؛ جامعه‌ای که سرانه مطالعه در آن بسیار پایین‌تر از کشورهای توسعه یافته است و از نظر تیراژ کتاب و روزنامه در وضعیت اسف ناکی به سر می‌برد. به عنوان مثال تیراژ روزنامه در ایران به زحمت به بیش از ۲ میلیون نسخه در روز می‌رسد در حالی که باید روزانه بیش از ۷ میلیون تیراژ داشته باشیم.

بعضی‌ها می‌گویند ظهور تکنولوژی‌های جدید مانند اینترنت، گوشی‌های تلفن همراه و کتاب‌های الکترونیکی موجب شده است که تیراژ روزنامه‌ها و کتب پایین بیاید. چرا که مردم می‌توانند بسیاری از اخبار و اطلاعات مورد نیاز خود را از طریق مجلات اینترنتی، شبکه‌های اجتماعی، گروه‌های خبری و ... دریافت کنند. اما با مقایسه تیراژ در کشورهای توسعه یافته درمی یابیم که این قضیه چندان هم صادق نیست. به عنوان مثال در کشورهایی مانند ژاپن و امریکا که از نظر تکنولوژی، فضاهای مجازی، شبکه‌های اجتماعی و سرعت اینترنت بسیار جلوتر از ما هستند، همچنان تیراژ روزنامه‌ها و کتب بالاست. به گونه‌ای که تیراژ تنها یکی از روزنامه‌های ژاپن چندین برابر تیراژ کل روزنامه‌های ایران است.

برخی عقیده دارند برای گسترش فرهنگ کتاب خوانی نیازمند افزایش کتابخانه‌های عمومی هستیم. چرا که در بسیاری از شهرها و مناطق روستایی و محروم، کمبود کتابخانه‌های عمومی موجب عدم دسترسی مردم به کتاب‌های مفید شده است. اما از طرفی می‌بینیم که در بسیاری از کتابخانه‌های عمومی شهرهای بزرگ، استقبال مردم از کتاب‌ها اندک است و کتابخانه‌ها بیشتر تبدیل به محلی برای درس خواندن پشت کنکوری‌ها شده‌اند تا مطالعه و امانت کتب.

صاحبنظران عقیده دارند فرهنگ کتاب خوانی باید توسط خانواده‌ها و از دوران کودکی در افراد شکل بگیرد تا کتاب خواندن به یک عادت روزمره تبدیل شود. اما نکته این است که در خانواده‌ای که پدر و مادر علاقه و تمایلی به مطالعه ندارند و هزینه‌ای را صرف خرید کتاب نمی کنند چگونه می‌توان انتظار داشت تا فرزندان خود را به مطالعه تشویق نمایند. تمایل به مطالعه از نیاز به دانستن ناشی می‌شود. چنانچه این نیاز و این عطش در بین افراد جامعه وجود نداشته باشد، به هیچ عنوان نمی توان مردم را وادار یا تشویق به مطالعه نمود. فضای جامعه باید به گونه‌ای باشد که فرد احساس نیاز به دانستن مطالب مختلف کند. اگر افراد در محافل مختلف دانشگاهی، شغلی، خانوادگی، دوستانه و ... با یکدیگر راجع به کتاب هایی که خوانده اند صحبت کنند یا در مورد نویسندگان بزرگ و یا اطلاعاتی که از کتاب‌ها کسب کرده اند حرف بزنند، در چنین جوی افراد غیر کتاب خوان احساس خلأ خواهند کرد و شاید به مطالعه روی آورند تا بتوانند در جمع حرفی برای گفتن داشته باشند. رسانه‌ها به ویژه تلویزیون هم می‌توانند نقش مهمی را در این زمینه ایفا کنند. زیرا در دنیای امروز نقش رسانه در تغییر سبک زندگی مردم، غیر قابل اغماض است. برگزاری مسابقات تلویزیونی که افراد را بر پایه اطلاعات عمومی شان به رقابت بکشد می‌تواند موثر باشد. چنین مسابقاتی چنانچه جذاب و مهیج باشند می‌توانند مخاطبان بسیاری را به خود جذب کنند و علاوه بر اینکه در افزایش اطلاعات و آگاهی‌های افراد موثرند می‌توانند موجب ترغیب مردم جامعه به مطالعه شوند.

یکی از اقداماتی که در کشور ما در راستای گسترش فرهنگ مطالعه انجام شده است، برگزاری مسابقات کتاب خوانی است. این مسابقات بیشتر در دانشگاه‌ها برگزار می‌شود و با اینکه معمولا جوایز نفیسی هم دارند اما به نسبت جمعیت دانشجویان، استقبال چشمگیری از این مسابقات نمی شود. به نظر می‌رسد قشر دانشجو حتی در قبال دریافت جایزه هم حاضر نیست کتاب بخواند. یا شاید رسیدگی به امور درسی خود را مهم تر از مطالعه کتب غیر درسی و کسب جایزه می‌داند.

شاید خلاصه کردن کتاب‌های قطور توسط نویسندگان راهی باشد که بتواند موجب افزایش رغبت افراد به مطالعه شود. بسیاری از مردم حوصله خواندن کتاب‌های حجیم را ندارند. برای همه ما پیش آمده است که کتاب‌های چندصد صفحه‌ای را برای مطالعه انتخاب کرده ایم اما پس از مطالعه بخشی از آن، متوجه شده ایم که نویسنده در کل کتاب سعی در تکرار گفته‌های خود داشته تا حجم کتاب را زیاد کند. از حق که نگذریم بخشی از افراد جامعه هم هستند که شیفته کتاب اند و ساعات زیادی از وقت خود را صرف مطالعه می‌کنند. برای این افراد مهم ترین دغدغه قیمت کتاب است که روز به روز هم بالاتر می‌رود. برگزاری نمایشگاه‌های کتاب فرصتی را برای این افراد فراهم می‌کند تا کتب مورد نیاز خود را با قیمت پایین تری خریداری کنند اما مشکل اینجاست که تخفیف‌های اکثر غرفه‌های نمایشگاه‌ها به ویژه نمایشگاه کتاب تهران بیشتر از ۲۰-۱۰ درصد نیست و با توجه به وضعیت اقتصادی مردم، این میزان تخفیف گره‌ای از مشکل خریداران باز نمی کند و باز هم بسیاری از کتاب خوان‌ها مجبورند از خیر خرید کتاب‌های مورد علاقه خود بگذرند.

سینما

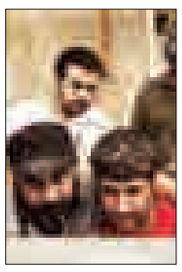

سینما

- قدس ۱: ..... استراحت مطلق
- قدس ۲: .....رخ دیوانه
- سینما کانون: ..... ایران برگر
- بهمن ملایر: ..... ایران برگر
- فرهنگ کبودراهنگ: ..... ایران برگر

کتابهای ما جذاب نیستند

» راستین هستی پرست

این روزها بازار نمایشگاه کتاب داغ است و مردم با همه گرفتاری‌هایی که دارند از نمایشگاه دیدن می‌کنند.

اینکه از این همه بازدیدکننده چند نفر به دنبال کتاب هستند نیاز به آماری دقیق دارد. اما به‌راستی بازخورد نمایشگاه کتاب در پیشرفت فرهنگ جامعه چه اندازه است؟، مشکلات مردم برای خرید چیست؟، چرا سرانه مطالعه در ایران پایین است و مردم نمی‌توانند با کتاب زندگی کنند؟، برای پاسخ به این سؤالات با دکتر مهدی شریفیان، عضو هیأت علمی دانشگاه بوعلی همدان گفت‌وگویی کرده‌ایم.

از دیدگاه شما وضعیت کتاب و کتاب‌خوانی و سرانه مطالعه در کشور و جامعه کنونی چگونه است؟

آخرین آمارها خیلی نگران‌کننده است و حاکی از این است که متوسط سرانه مطالعه کتاب در کشور به کمتر از نیم ساعت تقلیل پیدا کرده و این حتی رو به افزایش است. یعنی آمارها نشان می‌دهد که تا الان نتوانستیم حتی این میزان مطالعه را هم نگهداریم و به زیر نیم ساعت متوسط مطالعه کلی کشور در حال تنزل هست.

با این پیش‌آمد وضعیت نشر و انتشار کتاب چه سرنوشتی دارد؟

به طبع وقتی که مطالعه‌کننده کتاب یا خریدار کتاب نباشد قطعاً بازار نشر هم تحت‌تأثیر مخاطب است. اگر بازار نشر مخاطب نداشته باشد به طبع تیراژ کتاب پایین می‌آید. خیلی از انتشاراتی‌ها ورشکست شدند، از چرخه نشر کتاب بیرون رفتند و آنهایی که سابقه دارند در بهترین حالت یک کتاب را ۵۰۰ نسخه می‌توانند چاپ کنند. عواملی دست به دست هم داده که مخاطب کتاب کم شده و به طبع بازار نشر هم رو به افول است.

■■■ یک عامل این است که متأسفانه نویسندگان ما، نویسندگان کم‌مایه‌ای شده‌اند. به طبع این خیلی در خواننده‌ها تأثیر منفی می‌گذارد. کتاب باید علمی باشد، کتاب باید برآیند پژوهشی داشته باشد. کتاب باید یک دردی از دردهای جامعه را بتواند پاسخگو باشد.

■■■ عامل دوم به اوضاع اقتصادی برمی‌گردد. جامعه‌ای که قشر متوسط در آن بیشتر باشد، بیشتر فراغت دارند، بیشتر به کتاب رو می‌آورند. در حال حاضر در جامعه ما قشر متوسط در حال نزول است. به طبع کسانی که گرفتاری‌های زیادی دارند و زندگی به شکل روزمره وقت آنها را اشغال کرده است و فرصت چندانی ندارند حتی به خودشان بیندیشند، دیگر نمی‌توانند کتاب بخرند و بخوانند. هم قدرت خرید آن را ندارند چون قیمت کتاب گران است، هم فراغتش را ندارند.

پس اوضاع اقتصادی به میزانی که دچار مشکل می‌شود و قشر متوسط کاهش پیدا می‌کند، به طبع کتابخانه هم کاهش پیدا می‌کند. چون قشر متوسط است که در هر جامعه‌ای بیشترین کتاب را می‌خواند، بیشترین اقبال به کتاب دارد. وقتی که اقبال به قشر متوسط هم در حال کاهش است.

در این ۱۵، ۲۰ سال اخیر متأسفانه قشر متوسط جامعه ایران کتاب‌خوان بود و به کتاب اقبال داشت و اینکه ارزش و احترام قائل بود، چون در حال تنزل است به طبع مخاطبان کتاب هم با کاهش افراد طبقه متوسط در حال کاهش و نزول است.

■■■ عامل سوم، عامل گرانی چاپ و نشر است. همه دولت‌ها در دنیا به کتاب و کتاب‌خوان یارانه می‌دهند؛ چون می‌خواهند قشر کتاب‌خوان حتی کسی هم که قدرت اقتصادی کمی دارد بتواند کتاب بخرد. به همین جهت اینها را در قطع‌های کوچک قطع‌های بزرگ قطع‌های متفاوت چاپ می‌کنند و حتی به شکل مجانی در قطار، اتوبوس، مراکز تجمع و در پارک‌ها ارائه می‌دهند؛ زیرا دولت می‌خواهد کتاب‌خوانی جزو فرهنگ عمومی باشد؛ بنابراین ارزان‌ترین چیزی که در کشورهای توسعه یافته قابل تهیه است، کتاب است. دولت به قیمت کاغذ کمک می‌کند، قیمت چاپ را کاهش می‌دهد و وضعیتی فراهم می‌کند که هم برای ناشر چاپ کتاب ارزش اقتصادی داشته باشد هم خواننده بتواند کتاب را ارزان بخرد.

■■■ چهارمین عامل وضعیت کتابخانه‌های عمومی، کتابخانه‌های تخصصی است. اگر کسی به هر دلیلی نمی‌خواهد کتاب بخرد، دست‌کم باید بتواند به کتاب دسترسی داشته باشد. آن هم به شکل سهل و آسان. در کشورهای توسعه‌یافته، مهم این است که شما به خواندن کتاب تشویق بشوی. کار زیر ساختی این است که ما با تقویت کتابخانه‌های عمومی برای افرادی که به هر دلیلی نمی‌توانند کتاب تهیه کنند، شرایط آسانی را فراهم کنیم تا کتاب بخوانند. باید مردم را تشویق کنیم و شرایط امانت‌گرفتن کتاب را خیلی ساده و آسان کنیم.

■■■ عامل پنجم که به عنوان یکی از عوامل اصلی روی آن دست می‌گذارم این است که دولت بیش از حد خودش را درگیر بازار نشر و کتاب کرده است. آنجایی که وظیفه‌اش کمک است، کمک نمی‌کند، آنجایی که بحث ممیزی و سانسور پیش می‌آید به شدت سلیقه‌ای عمل می‌کند. اگر قانونی مصوب می‌شود همه تابع آن قانوندان هستند. ولی شما می‌بینید هر دوره که دولت‌ها عوض می‌شوند، سلیقه ممیزی ها هم عوض می‌شود. مثلاً کتابی که ۵ بار چاپ شده است، به چاپ ششم که می‌رسد جلوگیری می‌شود.

دولت باید نقش نظارتی‌اش را در بازار کتاب کاهش و نقش حمایتی را افزایش دهد. در ایران عکس این انجام شده است؛ یعنی نقش حمایتی در حال کاهش و نقش نظارتی در حال افزایش است و این موجب شده است که نویسندگان ما راحت نتوانند هر اثری را در هر شرایطی به بازار کتاب روانه کنند و دولت باید بحث ممیزی را سامان بدهد که با تغییر دولت‌ها و وزرا، شرایط تغییر نکند.

ما باید به کتاب‌خوانمان اعتماد پیدا کنیم. حالا اگر کتابی هم در آن برخی موارد نقل می‌شود که خیلی به هنجارهای فرهنگی ارتباط ندارد و به هر حال قابل اغماض است آن را خیلی برجسته نکنند و در بازار نشر ایجاد ناامنی نکنند.

در مورد نظریه مرگ خواننده لطفاً توضیح دهید.

این هم چند عامل دارد. یک عامل همانطور که اشاره کردم بحث اقتصادی است. افرادی که می‌خواهند کتاب بخوانند باید به لحاظ مالی فراغتی داشته باشند. هم قدرت خرید داشته باشند هم فراغت داشته باشند که کتاب بخوانند. کسی که ۳ جا کار می‌کند و از ۲۴ ساعت ۲۰ ساعت شاغل است از چنین فردی نمی‌توانیم انتظار داشته باشیم کتاب بخواند. بحث اقتصادی با تعداد خوانندگان کتاب ارتباط مستقیمی دارد.

بحث دوم جذابیت است. ما باید کتاب‌هایی چاپ کنیم که برای خواننده جذابیت داشته باشد. بسیاری از این کتاب‌هایی که چاپ می‌شود جذابیتی برای کسی ندارد. آن چیزی که برای افراد جذبه دارد، رمان است، رمان مخاطب عام دارد. و جالب این است که دولت بیشترین فشار را روی رمان گذاشته‌است. جذابیت بحث مهمی است که اینها با نیازسنجی ممکن است. اجازه دهیم نیازسنجی شود زیرا این جذبه ایجاد شده یا نشده است. الان دیگر روزگاری نیست که کسی از محل فروش کتابش درآمد داشته باشد.عامل دیگری که در کاهش مخاطب تأثیر دارد و جدی باید به آن فکر کرد، آن است که مخاطب باید احساس کند که چیزی در اختیارش گذاشته می‌شود، صحیح و مورد وثوق است. ما متأسفانه گاهی اوقات حرف‌های خودمان را در قالب کتاب به خواننده تحمیل می‌کنیم و خواننده احساس می‌کند که اعتماد متقابلی که باید بین نویسنده و مخاطب باشد وجود ندارد. بازار کتاب ما برای خواننده اطمینان‌بخش نیست. یعنی خواننده با خیلی از این داده‌ها انس پیدا نمی‌کند. چون به هر دلیلی ما می‌خواهیم این داده‌ها به این شکل مطرح شود. ما باید قبول کنیم سطح فرهیختگی بالا رفته است و آگاهی مردم رو به افزایش است و هر کتابی به راحتی نمی‌تواند مردم را منحرف و گمراه کند. عامل دیگر عامل مجازی است که مقداری اجتناب‌ناپذیر است. یعنی فرد اینطور تصور می‌کند که اطلاعات را می‌تواند از اینترنت بگیرد. آنجا هم ما می‌توانیم با برنامه‌ریزی جای کتاب را پر کنیم. ما فضای مجازی را فضایی می‌دانیم که موجب انحراف می‌شود که اشتباه است. ما باید فضای مجازی را در همان حد کتاب و حتی بالاتر از کتاب جدی بگیریم. خیلی از این کتاب‌ها می‌تواند حتی در اینترنت عرضه شود.

سخن پایانی؟

اعتقادم بر این است که نخبگی و نخبه‌پروری و تولید در کشورمان جایگاه پیدا کند. یعنی اهل‌علم، اهل قلم، اهل فکر جایگاه خوبی پیدا کنند. بر صدر بنشینند. کشورهایی که در حال توسعه هستند بدون نخبگان و بدون روشنفکرانشان و بدون کسانی که تولید علم می‌کنند، به جایی نمی‌رسند. اگر این جایگاه ارتقا پیدا کند، اگر فهمیدن و شعور داشتن و باسواد بودن و روشنفکر بودن و اهل قلم بودن ارزش پیدا کند در جامعه خیلی از این مباحث قطعاً خود به خود حل می‌شود که این بحث مهمی است. وقتی که به داد فرهنگ خویش نرسیم دیگران می‌آیند و با ظرفیت‌های ملی ما برای خودشان هویت ملی درست می‌کنند. من امیدوارم و مطمئنم که ما ازاین شرایط عبور خواهیم کرد. باید تلاش کنیم و خفتگی را رها کنیم. به امید روزی که هر ایرانی بتواند با تولید علم و فرهنگ الگوی خوبی برای دنیای معاصر باشد.

طرح روز

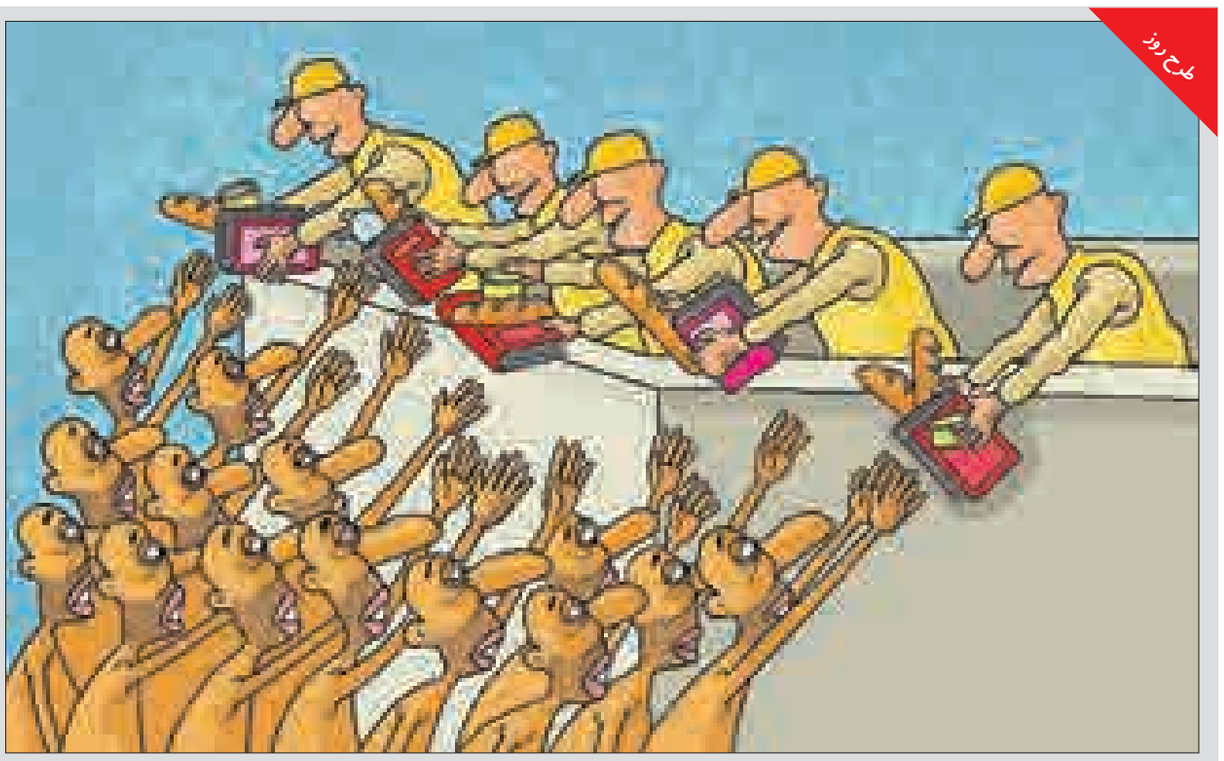

کتاب غذای روح

طرح: همدان پیام - محمود نظری

رویداد

برای نخستین‌بار

«شهرام شکوهی» در همدان به روی سن می‌رود

همزمان با مبعث رسول مهربانی‌ها پایتخت تاریخ و تمدن ایران زمین میزبان یکی از خواننده‌های برجسته پاپ کشور است.

به گزارش ایسنا، پس از اجراهای مختلف و موفق شهرام شکوهی در شهرهای کشورمان، این بار شکوهی در شهر هنردوست همدان به روی سن می‌رود.

وی همزمان با عید مبعث حضرت رسول(ص) در روز جمعه ۲۵ اردیبهشت‌ماه با تلاش یک تهیه‌کننده جوان عرصه فرهنگ برای نخستین‌بار در همدان به روی سن می‌رود.

علاقمندان برای دیدن کنسرت شهرام شکوهی می‌توانند با مراجعه به سینما قدس و فست‌فود لیمو واقع در میرزاده عشقی اقدام به تهیه بلیت کنند.

محل برگزاری کنسرت در سینما قدس همدان بوده و علاقمندان می توانند برای سه سانس ۱۵ تا ۱۷، ۱۸ تا ۲۰ و ۲۱ تا ۲۳ بلیت هایی با قیمت های ۶۰ تا ۷۰ هزار تومان تهیه کنند.

۹۰ درصد از هنرمندان بومی

برای عوامل اجرایی جشنواره کودک

برای عوامل اجرایی جشنواره کودک و نوجوان ۹۰ درصد از هنرمندان بومی استان استفاده خواهد شد.

معاون فرهنگی هنری اداره کل ارشاد و فرهنگ اسلامی استان همدان گفت: دبیرخانه جشنواره بین‌المللی تئاتر کودک و نوجوان این روزها گرم و پر شور فعالیت خود را انجام می‌دهد.

مجید فروتن در گفت وگو با ایسنا، گفت: دبیرخانه جشنواره تئاتر کودک و نوجوان در مجتمع فرهنگی هنری شهید آوینی دایر شده و این ستاد فعالانه مشغول انجام و پیگیری برنامه‌های جشنواره است.

وی ادامه داد: فراخوان حضور در بیست و دومین جشنواره بین‌المللی تئاتر کودک و نوجوان و دعوت از هنرمندان عرصه تئاتر کودک و نوجوان در اردیبهشت‌ماه اطلاع رسانی و توزیع شده است.

فروتن تأکید کرد: همچنین نشستی با حضور اعضای کانون تئاتر کودک در محل ستاد جشنواره برگزار شده و به هم‌اندیشی در ارتباط با جشنواره پرداخته شده است.

وی با اشاره به پوستر جشنواره خاطرنشان کرد: فراخوان طراحی پوستر بیست ودومین دوره جشنواره تئاتر کودک اعلام شده و هنرمندان تا یکم مردادماه فرصت دارند تا آثار خود را به آدرس دبیرخانه ارسال کنند.

فروتن در ادامه بیان کرد: از هنرمندان سراسر استان دعوت شده است تا برنامه‌ها و ایده‌های خود را به منظور برگزاری مراسم‌های افتتاحیه و اختتامیه تایکم تیرماه به این دبیرخانه ارسال کنند.

وی با بیان اینکه جلسات آسیب‌شناسی نیز برگزار شده است، افزود: به منظور ارتقای کیفیت و حل مشکلات و موانع موجود، چندین جلسه آسیب‌شناسی جشنواره‌های سال های گذشته و به ویژه پارسال برگزار شده است.

معرفی کتاب

ترجمه جدید «کمدی الهی» در نمایشگاه

ترجمه جدیدی از سه‌گانه «کمدی الهی» دانته در غرفه انتشارات کارگاه فیلم و گرافیک سپاس، با حضور کاوه میرعباسی مترجم اثر رونمایی شد.

به گزارش ستادخبری بیست و هشتمین نمایشگاه بین‌المللی کتاب تهران، «کمدی الهی» دانته را شجاع‌الدین شفا در سال ۱۳۳۵به زبان فارسی ترجمه و انتشارات امیرکبیر بارها آن را منتشر کرد اما این کتاب پس از انقلاب اسلامی دیگر چاپ نشد و تا سال‌ها نایاب بود. به تازگی کاوه میرعباسی، مترجم شناخته شده کشورمان این اثر را ترجمه کرده است.

هر ۳ بخش برزخ، دوزخ و بهشت کتاب «کمدی الهی» در مجلداتی مستقل به چاپ رسیده است و مراسم رونمایی از این کتاب با حضور مترجم اثر انجام می‌شود.

دانته در این کتاب از مراحل مختلف دوزخ، برزخ و بهشت می‌گذرد و در این مراحل با شخصیت‌های مختلف تاریخی برخورد می‌کند، تا عاقبت در آخرین مرحله بهشت به دیدار خدا می‌رسد. ترجمه میرعباسی از این کتاب نخستین ترجمه از اثر معروف دانته در ایران پس از انقلاب اسلامی است.

پیام تاریخ، تمدن و فرهنگ مادستان
The Message Of Madestan's History & Civilization & Culture
روزنامه همدان پیام
۷
پنج‌شنبه ● ۲۴ اردیبهشت‌ماه ۱۳۹۴ ● شماره ۲۳۵۱
اقتصاد
eghtesad@hamedanpayam.com

قیمت نفت برنت افزایش یافت

قیمت نفت برنت برای تحویل در ماه ژوئن با ۲ سنت افزایش روبه رو شد.
نفت دریای برنت برای تحویل در ماه ژوئن با ۲ سنت افزایش به رقم ٦٥/٤١ دلار در هر بشکه رسید.
به گزارش مهر، در همین حال، نفت وست تگزاس اینترمیدت آمریکا برای تحویل در ماه ژوئن با ۸ سنت کاهش به نرخ ۵۹/۳۱ دلار در هر بشکه رسید.
همچنین به دلیل اقدام بانک مرکزی چین مبنی بر کاهش نرخ بهره بانکی برای سومین‌بار، قیمت نفت در منطقه آسیا از تغییر قابل توجهی برخوردار نبود.

یارانه نقدی اردیبهشت‌ماه پنج‌شنبه‌شب واریز می‌شود

یارانه نقدی مربوط به اردیبهشت‌ماه ساعت ٢٤ پنج‌شنبه ٢٤ اردیبهشت‌ماه به حساب سرپرستان خانوار واریز می‌شود.
به گزارش مهر، سازمان هدفمندسازی یارانه‌ها اعلام کرد: پنجاه‌ویکمین مرحله یارانه نقدی مربوط به اردیبهشت‌ماه سال ۹٤ ساعت ٢٤ پنج‌شنبه ٢٤ اردیبهشت‌ماه، به حساب سرپرستان خانوار واریز می‌شود.
میزان یارانه نقدی در این مرحله مانند ۵۰ مرحله گذشته، به ازای هر فرد ٤۵ هزار و ۵۰۰ تومان است، ضمن اینکه یارانه مربوط به اردیبهشت‌ماه از زمان واریز قابل برداشت است.

خبر

دستور واگذاری سهام عدالت به همه کارگران روی میز وزارت کار

واگذاری سهام عدالت به همه کارگران یکی از دستورات حجت الاسلام والمسلمین حسن روحانی به ربیعی است که در بخش‌های مهم این وزارتخانه در دستور کار قرار گرفته است.
به گزارش تسنیم، با توجه به اینکه سهام عدالت بین همه کارگران توزیع نشده بود، رئیس دولت تدبیر و امید با اشاره به مشکلات جامعه کارگری در مراسم روز کارگر در اردیبهشت‌ماه گفت: به وزیر کار دستور می‌دهم این مسأله را که سهام عدالت به برخی کارگران نرسیده است، پیگیری کند. ما برای اینکه معضلات این کشور را حل کنیم، مردم و کارگران عزیز، مردان سخت‌کوش و زنان پرتلاش؛ همه باید بدانیم فضایی را برای کشور ایجاد کنیم که سرمایه داخلی و خارجی و تکنولوژی جذب شود.
در راستای این دستور هر بخش از وزارت کار پیگیری این موضوع را در دستور کار خود قرار داده است تا جایی که علیرضا ناطقی، مدیرکل تعاونی‌های خدماتی وزارت تعاون از رونمایی طرح وزارت کار در توسعه تعاونی‌های سهام عدالت خبر داد.

میوه‌های تابستانه گران راهی بازار شدند

میوه‌های تابستانه از جمله گیلاس و زردآلو با قیمت‌های گران وارد بازار شدند.
رئیس اتحادیه میوه و سبزی در گفت‌وگو با مهر، درباره ورود نوبرانه‌ها به بازار میوه گفت: زردآلو حدود یک هفته است که وارد بازار شده است، ضمن اینکه قیمت این میوه در روزهای حضور ابتدایی عرضه در میدان میوه و تره‌بار ٤۰ هزار تومان بود که در حال حاضر مقداری کاهش یافته است.
سید حسین مهاجران افزود: در روزهای آینده میوه‌های دیگری از جمله هلوی ٦۰ روزه وارد بازار می‌شود.
وی، قیمت گوجه سبز را از ٤ تا ۱۵ هزار تومان دانست و گفت: چغاله کرجی ١٤ هزار تومان و چغاله کاشان ٦ هزار تومان به فروش می‌رسد، همچنین قیمت موز کاهش یافته و بین ۳ هزار و ۵۰۰ تا ٤ هزار تومان است.
مهاجران از کاهش قیمت گوجه‌فرنگی و خیار خبر داد و اضافه کرد: قیمت گوجه‌فرنگی مرغوب از هزار و ٤۰۰ تا ۱ هزار تومان و قیمت خیار بین هزار و ۵۰۰ تا ۲ هزار و ۵۰۰ تومان است، ضمن اینکه قیمت هندوانه بین ٦۰۰ تا هزار و ۸۰۰ تومان است.
معاون اتحادیه بارفروشان هم با بیان اینکه زردآلوهای وارد شده به میدان مرکزی میوه و تره‌بار اکثراً نارس هستند، گفت: قیمت این نوع زردآلو بین ۱۲ تا ١٤ هزار تومان و قیمت نوع مرغوب و رسیده آن، ١٦ هزار تومان است.
علی امامی با اشاره به ورود گیلاس تازه به میادین تره بار افزود: این گیلاس‌ها پیش‌رس و ریز بوده و مجلسی نیستند، قیمت آنها نیز بین ۱۰ تا ۱۲ هزارتومان است.
وی در پایان گفت: از هفته آینده عرضه این میوه بیشتر می‌شود و قیمت آن حدود ۲ هزار تومان کاهش می‌یابد.

وضعیت فعلی اجرای هدفمندی قابل استمرار نیست

برای استمرار اجرای هدفمندی یا منابع درآمدی دولت باید افزایش پیدا کند و یا هزینه‌ها در بخش هدفمندی کاهش یابد.
به گزارش مهر، معاون اول رئیس‌جمهور در جلسه ستاد هدفمندسازی یارانه‌ها به ریاست معاون اول رئیس‌جمهور با اشاره به نبود تعادل در بخش درآمدها و هزینه‌های اجرای قانون هدفمندسازی یارانه‌ها در امسال، گفت: وضعیت فعلی قابل استمرار نیست و با توجه به تکالیف قانون بودجه سال ۹٤ کشور، دولت نیازمند اتخاذ تدابیری برای رفع مشکل کسری بودجه این بخش است.
اسحاق جهانگیری گفت: چاره‌ای جز این وجود ندارد که یا منابع درآمدی دولت افزایش پیدا کند و یا هزینه‌ها در بخش هدفمندی کاهش یابد؛ لذا دولت باید طرح‌های پیشنهادی موجود برای نحوه اجرای این ۲ الگو را بررسی کند.

۱۵ آمار کلیدی از ناگفته‌های بازارکار

۵ میلیون خانوار بدون شاغل در کشور زندگی می‌کنند

توزیع نامتوازن فرصت‌ها وثروت در کشور موجب شده است تا ۵ میلیون خانوار بدون شاغل روزگار بگذرانند و از سوی دیگر، ۱۲۹ هزار خانوار برای مقابله بابدترین نوع از بیکاری، حاضرند با ۳ نفر و بیشتر وارد بازار کار شوند.
بررسی جدیدترین آمارهای ارائه شده از سوی وزارت تعاون، کار و رفاه اجتماعی درباره وضعیت شاغلان و بیکاران در خانوارهای معمولی کشور نشان دهنده آن است که طبق اطلاعات آخرین سرشماری کشور، هم اکنون تعداد افراد شاغل در هر خانوار کمتر از یک نفر و به میزان ۹ دهم نفر و تعداد افراد بیکار نیز به ازای هر ۱۰۰ نفر، ١٦ نفر است.
این مطالعه بر اساس بیش از ۲۱ میلیون و ۱۱۰ هزار خانوار ایرانی انجام شده است و نتایج آن نشان می دهد که ٢٤/۱ درصد از خانوارهای ایرانی هیچ شاغلی ندارند ولی محل درآمد آنها با وجود اینکه شاغلی ندارند تا بتواند برای هزینه‌های خانوار کسب درآمد کند نیز مشخص نیست.
با وجود مسائل فراوان در بازار کار ایران، بالا بودن بیکاری و افزایش میل جامعه به کسب درآمد بیشتر، اما در حال حاضر ٦۰/۵ درصد از کل خانوارهای ایرانی دارای یک نفر شاغل هستند. به دلیل بالا بودن هزینه‌های زندگی در برابر درآمد، درصد بالایی از خانوارهای تک شاغل با مشکلات معیشتی مواجه‌اند مگر آنکه آن یک نفر شاغل دارای درآمد مناسبی باشد، در غیر اینصورت با درآمد معمولی، اینگونه خانوارها دارای مشکلات معیشتی و درآمدی خواهند بود.
به گزارش مهر، بر پایه این گزارش، ۱۲/۲ درصد خانوارها طبق این تحقیق تلاش کرده‌اند تا از طریق شاغل بودن ۲ نفر در خانوار، از مشکلات احتمالی معیشتی جلوگیری کنند، اما ۱/۳ درصد از کل خانوارها معادل ٦٦٢ هزار خانوار حتی با ۲ نفر شاغل نیز تأمین نمی‌شوند و ترجیح داده‌اند به صورت گروهی وارد بازار کار شوند. در اینگونه خانوارها ۳ نفر و بیشتر از اعضای خانواده در بازار کار ایران مشغول به فعالیت هستند.

۱۵ آمار متفاوت از بازار کار ایران

۱- طبق آخرین سرشماری کشور، ۵ میلیون خانوار فاقد شاغل هستند که اگر تعداد افراد هر خانواده را ۳ نفر نیز در نظر بگیریم، می‌توان گفت ۱۵ میلیون نفر از جمعیت کشور در حال حاضر بدون شغل هستند ولی می‌توانند امرار معاش کنند!
۲- ۱۲ میلیون و ۷۰۰ هزار خانوار ایرانی از مجموع ۲۱ میلیون و ۱۰۰ هزار خانوار، دارای یک نفر شاغل هستند. معمولاً خانوارهای تک شاغل دارای مشکلات معیشتی و کسری درآمد در برابر هزینه هستند، مگر اینکه آن یک شاغل بتواند درآمد خوبی کسب کند.
۳- ۲ میلیون و ۵۰۰ هزار خانوار ترجیح داده‌اند برای جلوگیری از مشکلات احتمالی معیشتی، با ۲ نفر شاغل در بازار کار حضور داشته باشند. گرایش به بازار کار و انجام فعالیت‌های اقتصادی در سال‌های اخیر به دلیل افزایش مشکلات معیشتی، رو به فزونی است.
٤- با وجود بالا بودن نرخ بیکاری و ناتوانی جوانان فارغ‌التحصیل دانشگاهی، هزینه‌ها و یا هر دلیل دیگری موجب شده است تا ٦٦٢ هزار خانوار ایرانی تصمیم بگیرند با ۳ نفر شاغل در بازار کار حضور داشته باشند. با فرض وجود ۳ نفر در هر خانوار، جمعیت خانوارهایی که دارای ۳ نفر شاغل هستند تا ۲ میلیون نفر است.
۵- در نقطه مقابل اشتغال، بیکاری را داریم که طبق آمارها ۱۸/۲ میلیون خانوار ایرانی فاقد بیکار هستند. این خانوارها می‌توانند دارای فرزندان خردسال پیش از سن کار، بازنشستگان و خانوارهای فاقد جوانان در سن کار و یا خانوارهای دارای افراد شاغل باشند.

تعداد ٤۲۵ هزار خانوار در کشور داریم که دارای ۲ فرد بیکار است. بیکاری جوانان جویای کار به ویژه فارغ‌التحصیلان دانشگاهی، امروز از دغدغه‌های جدی و مسائل چالش برانگیز خانوارها و همچنین دولت به حساب می‌آید.

٦- ۲ میلیون و ۲۰۰ هزار خانوار ایرانی دارای یک نفر بیکار است. با فرض جمعیت ۳ نفری در هر خانوار، تعداد افراد درگیر با بیکاری در کشور ٦ میلیون و ٦۰۰ هزار نفر است؛ به بیان ساده‌تر این تعداد از جمعیت کشور در قالب ۲/۲ میلیون خانوار، هر یک درگیر حل معضل بیکاری یک نفر از افراد متقاضی ورود به بازار کار در خانواده‌هایشان هستند.
۷- تعداد ٤۲۵ هزار خانوار در کشور داریم که دارای ۲ فرد بیکار است. بیکاری جوانان جویای کار به ویژه فارغ‌التحصیلان دانشگاهی، امروز از دغدغه‌های جدی و مسائل چالش برانگیز خانوارها و همچنین دولت به حساب می‌آید.
۸- در وضعیت بدتر بیکاری و آنجایی که معضل بیکاری چهره بد خود را به جامعه نشان می‌دهد، تعداد ۱۲۹ هزار خانوار کشور دارای ۳ نفر بیکار و حتی بیشتر از آن هستند. می‌توان گفت ۳۸۷ هزار نفر امروز در کشور با بدترین نوع از بیکاری مواجه‌اند و نیازمند اقدامات فوری حمایتی دولت‌ها برای ورود این دسته از کارجویان به بازار کار است. قطعاً خانوارهای با ۳ نفر بیکار دچار جالش‌های جدی معیشتی و مالی نیز هستند.
۹- درصد خانوارهای فاقد شغل کشور از خانوارهای دارای ۲ تا ۳ نفر شاغل بیشتر است که این مسأله نشان‌دهنده اختلاف دیدگاه افراد نسبت به بازار کار از یک سو و تفاوت هزینه‌های خانوار است که موجب می‌شود ۵ میلیون خانوار بدون حتی یک نفر شاغل روزگار بگذرانند و ۳/۱ میلیون خانوار با ۲ تا ۳ نفر شاغل وارد بازار کار شوند.
۱۰- ۱۷/٦ درصد کل خانوارها در پُرهزینه‌ترین استان کشور یعنی تهران زندگی می‌کنند؛ با این وجود ۲۵/۲ درصد خانوارهای ساکن در پایتخت فاقد شغل هستند و ۵۹/۷ درصد خانوارها با یک نفر شاغل اداره می‌شوند.
۱۱- استان ایلام با وجود اینکه کمترین تعداد خانوار کشور را در خود جای داده است اما تعداد خانوارهای با ۳ نفر شاغل و بیشتر در این استان، بالاترین میزان در کشور است؛ از سویی دارای بالاترین درصد خانوارهای با ۳ نفر و بیشتر بیکار در کشور نیز است. شگفتی دیگر اینکه در ایلام به ازای هر ۱۰۰ خانوار، ۳۱ نفر بیکار وجود دارد که بالاترین تعداد در کشور است. در عین‌حال، استان خراسان جنوبی دارای بالاترین درصد خانوارهای با ۲ نفر شاغل در کشور است و در نقطه مقابل ایلام، دارای کمترین آمار بیکاری است و در هر ۱۰۰ خانوار آن ۸ نفر بیکار وجود دارد.
۱۲- مازندرانی‌ها در شمال ایران ترجیح می‌دهند با یک نفر شاغل در بازار کار حضور یابند و از این منظر بالاترین آمار تک شاغلی را در کل کشور دارند. در نقطه مقابل خوزستانی‌ها دارای بالاترین درصد خانوارهای فاقد شغل کشور هستند به نحوی که ۳۱/٤ درصد خانوارهای این استان زرخیز کشور فاقد حتی یک نفر شاغل هستند!
۱۳- با وجود اینکه درصد بالایی از خانوارهای خوزستانی بدون شاغل هستند، در خراسان جنوبی وضعیت به گونه دیگری است و تعداد خانوارهای بدون بیکار بسیار پایین است و از این حیث، می‌توان گفت اشتغال در این منطقه از کشور از اوضاع خوبی برخوردار است.
١٤- خانوارهای ساکن در استان سیستان و بلوچستان دارای بالاترین درصد خانوارهای دارای یک نفر بیکار کشور است و در این خطه از کشور، خانواده‌های بیشتری نسبت به سایر نقاط کشور با بیکاری فرزندانشان درگیر هستند.
۱۵- با وجود اینکه سرانه اشتغال کشور کمتر از یک نفر و به میزان ۹ دهم درصد است، استان بوشهر دارای سرانه ۱/٤ نفر در هر خانوار است و از این منظر بهترین وضعیت را در بین استان‌های کشور داراست.

بورس

سرمایه گذاری در بورس بهتر است یا بانک؟

یک کارشناس بازار سرمایه ضمن مقایسه بازدهی سرمایه‌گذاری در بازار سرمایه و بانک معتقد است با وجود برآیند مثبت رخدادها و خبرهای اقتصادی و سیاسی، بازار سهام ایران این روزها با شرایط مطلوبی روبه رو نیست. بورس تهران اگر چه خبرهای امیدوارکننده در زمینه مذاکرات هسته‌ای و امکان برچیده‌شدن تحریم‌ها پس از توافق جامع را نظاره‌گر است اما افت ادامه‌دار قیمت سهام و بی‌اعتمادی گسترده برای حضور سرمایه‌گذاران در بازار سرمایه موجب شده است تا همه انگیزه‌ها برای ماندن در این بازار به یأس تبدیل شود.
امیر حسین اسماعیل‌پور با طرح این پرسش که در حال حاضر سرمایه‌گذاران از خود می‌پرسند که سرمایه‌گذاری در بورس بهتر است یا بانک؟ می‌گوید: کاهش نرخ سود بانکی در حال حاضر نتوانسته است به صورت تئوریک دردی از دردهای بازار سهام درمان کند و شاید هم بر عکس به خروج سرمایه‌ها و سپرده‌گذاری در بانک‌ها رونق داده است. سپرده‌گذاری در بانک‌ها در حال‌حاضر برای مردم جامعه جذابیت بیشتری را در ظاهر خواهد داشت، زیرا این علاقه برای عامه جامعه وجود دارد که در بازار یا مکانی سرمایه‌گذاری کنند که ضمن مشخص بودن تکلیفشان از مالیات و ریسک‌های سیستماتیک و غیر سیستماتیک در آنها خبری نیست.

دولت برگ برنده رو می‌کند؟

به باور این کارشناس بازار سرمایه، قدر مسلم دولت تدبیر و امید تا حد زیادی برگ برنده خود برای موفقیت در اقتصاد و سیاست را بر روی میز مذاکرات هسته‌ای جست وجو می‌کند تا به گمان خود به درمان قطعی چالش‌های کشور دست یابد اما طولانی شدن روند مذاکرات اکنون به افزایش ریسک‌های بازار انجامیده است.
وی در خاتمه گفت: بورس بازاری تخصصی است و با وجود رشد ساختاری در آن هنوز حتی برخی وزرای دولت نیز با آن ناآشنا هستند. راهکار باقیمانده در این زمینه برگزاری نشست‌های تخصصی منتقدان با کمیسیون اقتصادی مجلس و دولت و یا شخص معاون اول رئیس‌جمهور است تا بتوانند علاوه بر اعلام انتقادها به چارچوب و سند راهبردی مشخصی در بازار سرمایه دست یافت.

بانک

روند کاهشی تسهیلات اعطایی به بخش مسکن

بررسی روند تسهیلات اعطایی شبکه بانکی به بخش مسکن نشانگر آن است که پرداخت تسهیلات به این حوزه روند کاهشی را در پیش گرفته است.
به گزارش ایسنا، کل تسهیلات پرداختی به حوزه مسکن ۲۷۵ هزار میلیارد ریال بوده است که از این رقم ۸/ ٤۱درصد آن را بانک مسکن پرداخت کرده است و نزدیک به ٦۰ درصد باقی این رقم را هم از سایر بانک‌های دولتی به سوی این بخش سرازیر شده است.
البته نکته قابل توجه آن است که سهم بانک مسکن از تسهیلات پرداختی شبکه بانکی در سال ۱۳۹۲ کمی بیش از ۵ درصد بوده که این رقم بسیار ناچیز است.
سهم تسهیلات پرداختی به حوزه مسکن در سال‌های ۱۳۹۰ تا ۱۳۹۲ به ترتیب ۱۷ درصد، ۱۳/۵درصد و ۱۲/۲درصد بوده که این رقم مرتباً کاهش یافته است.
براساس این گزارش، تجزیه و تحلیل آمارها و اطلاعات منتشر شده نشانگر آن است که سهم تسهیلات خرید بانک مسکن از کل تسهیلات خرید شبکه بانکی از روند صعودی برخوردار بوده است به گونه‌ای که از سال ۱۳۷۰ با رقم ١٤ درصد آغاز و تا ۷۷ درصد در سال ۱۳۹۱ پیش رفته است.
براین اساس می‌توان گفت در طول سال‌های اخیر نظام تأمین مالی مسکن در ایران عمدتا برنظام‌بانکی و پس‌اندازهای خصوصی متمرکز بوده و همچنان راهی طولانی در پیش دارد تا بتواند بر بازار سوار شود.

خبر

بستنی گران می‌شود؟

در حالی که دبیر انجمن صنایع‌لبنی از ثبات قیمت بستنی در سال جاری خبر داده است، قیمت انواع بستنی صنعتی در بازار حاکی از افزایش ۲۵ تا ٤۰ درصدی نسبت به پارسال است.
به گزارش ایسنا، بستنی جزو کالاهای لوکس به حساب می‌آید و مشمول قیمت‌گذاری نمی‌شود که به گفته باکری قیمت این محصول در سال جاری تغییری نداشته و ثابت می‌ماند درصورتیکه قیمت‌های حک شده روی محصولات موجود در بازار گواه این مدعا نیست.
زیرا بستنی مگنوم که سال گذشته ۲ هزار تومان فروخته می‌شد اکنون ۲هزار و ۵۰۰ تومان عرضه می‌شود. همچنین بستنی سالار که هزار و ۵۰۰ تومان فروخته می‌شد در سال جاری با قیمت جدید ۲ هزار تومان عرضه می‌شود که حدود ۳۳ درصد افزایش قیمت داشته است.
علاوه بر این سایر بستنی‌های موجود در بازار نیز با افزایش قیمت روبه رو بوده‌اند که می‌توان گفت بستنی دبل چاکلت و لیوانی‌پذیرایی نیز ۵۰۰ تومان افزایش قیمت داشته‌اند؛ زیرا بستنی دبل چاکلت که پارسال ۲ هزار تومان و بستنی لیوانی‌پذیرایی که هزار و ۵۰۰ تومان بود امسال به ترتیب به قیمت ۲هزار و ۵۰۰ تومان و ۲ هزار تومان در بازار عرضه می‌شوند.
همچنین بستنی عروسکی و لیوانی ساده با ۲۰۰ تومان افزایش، به قیمت ۷۰۰ تومان فروخته می‌شوند که ٤۰ درصد بر قیمت آن افزایش یافته است.البته بستنی‌های یخی، حصیری، قیفی و کیم بدون تغییر قیمت با همان قیمت سال گذشته در بازار عرضه می‌شوند. در حال حاضر قیمت بستنی کیم ۵۰۰ تومان، بستنی قیفی هزار تومان، بستنی یخی ۵۰۰ تومان و بستنی حصیری هزار تومان است.
در این میان نوشمک نیز که در گروه بستنی‌ها قرار دارد کمترین قیمت را به خود اختصاص داده و همچون سال گذشته به قیمت ۲۰۰ تومان عرضه می‌شود.
به گزارش ایسنا، بیش از ۸۰ واحد تولید بستنی در کل کشور وجود دارد که سالانه ۳۵۰ هزار تن بستنی تولید می‌کنند و سرانه مصرف این محصول در کشورمان ٤/۵ کیلوگرم است.
همچنین سالانه حدود ۳۵ هزار تن بستنی به ارزش ۷۰ میلیون دلار به عراق و کشورهای حوزه خلیج فارس صادر می‌شود که قیمت بستنی‌های صادراتی که در بازار داخل نیز عرضه می‌شود کیلویی ۲ هزارتومان (معادل ۲۵ درصد) افزایش داشته و به قیمت ۱۰ هزار تومان فروخته می‌شود.

عکس و مک

بدون شرح

یار مهربان را دریابید.

عکس: ایسنا

پیام تاریخ، تمدن و فرهنگ مادستان
The Message Of Madestan's History & Civilization & Culture
روزنامه همدان پیام
۸
پنج‌شنبه ● ۲۴ اردیبهشت‌ماه ۱۳۹۴ ● شماره ۲۳۵۱

حادثه

hadese@hamedanpayam.com

زوج حامل هروئین دستگیر شدند

یک زوج که در قالب مسافر قصد انتقال هروئین به شهر همدان را داشتند، دستگیر شدند.
رئیس پلیس مبارزه با مواد مخدر انتظامی استان همدان گفت: به دنبال دریافت خبری مردمی مبنی بر انتقال مواد افیونی به شهر همدان بررسی موضوع در دستور کار پلیس قرار گرفت.
هادی قزوینه‌ای افزود: با تعقیب و مراقبت، عوامل این باند شناسایی و در یک فرصت مناسب در داخل شهر همدان این زوج جوان که سن آنها کمتر از ۲۵ سال است دستگیر شدند.
وی در گفت‌وگو با ایرنا، گفت: این زوج جوان مواد افیونی را زیر صندلی خودروی شخصی سمند جاسازی کرده بودند که در بازرسی از این خودرو یک کیلو و ۴۵۰ گرم هروئین کشف و ضبط شد.

وصول جریمه ۱ میلیاردی قاچاق

جریمه ۱ میلیارد و ۹۷ میلیون ریالی قاچاقچی فراری گوشی توسط اجرای احکام تعزیرات حکومتی همدان وصول شد.
مدیرکل تعزیرات حکومتی همدان در این‌باره به خبرنگار ما گفت: باتلاش و پیگیری‌های مجدانه اجرای احکام این اداره کل پس از ٤ سال جریمه قاچاقچی گوشی وصول و به حساب خزانه دولت واریز شد
علیرضا حسن‌پور خاطرنشان کرد: ٤ سال پیش فردی در ۲ مرحله اقدام به قاچاق تعداد ٤٨٥ عدد گوشی تلفن همراه کرده بود که ازسوی شعبه ٤ این اداره کل به پرداخت بیش از ۱ میلیارد و۹۷ میلیون ریال جزای نقدی در حق صندوق دولت محکوم ومتواری شد لیکن با پیگیری‌های اجرای احکام پس از ٤ سال جریمه مزبور وصول و به حساب خزانه دولت واریز شد.

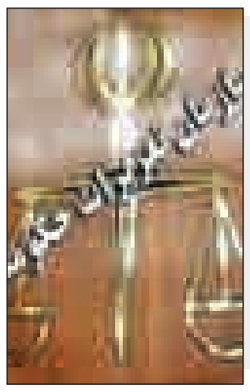

حادثه درجهان

انحراف هواپیمای مسافربری چین از باند فرودگاه

انحراف هواپیمای مسافربری از باند فرودگاهی در جنوب شرق چین و آتش گرفتن آن موجب مصدومیت ۷ مسافر شد.
به گزارش ایسنا، این هواپیمای مسافربری با ۵۲ سرنشین هنگام حرکت روی باند فرودگاه آتش گرفت و از مسیر اصلی منحرف شد.
تصاویر منتشر شده از زمان وقوع این حادثه حاکی از آن است که یکی از بال‌های هواپیما دچار شکستگی شده و دود غلیظی فضای اطراف آن را فراگرفته بود.
این هواپیما حامل ٤٥ مسافر و ۷ خدمه بود که از میان ۷ مجروح، ۵ نفر به طور کامل درمان شده و ۲ نفر دیگر در بیمارستان بستری شدند.
همچنین این حادثه موجب توقف فعالیت این فرودگاه به مدت ٦ ساعت و سرگردانی بسیاری از مسافران شد.
به گزارش ان‌دی‌تی‌وی، بررسی علت وقوع این حادثه در دست انجام است.

سقوط اتوبوس در هند قربانی گرفت

انحراف اتوبوس مسافربری از جاده و سقوط آن به دره‌ای در منطقه کشمیر تحت حاکمیت هند به کشته شدن دست‌کم ۲۳ تن منجر شد.
پلیس کشمیر اعلام کرد: این حادثه زمانی اتفاق افتاد که راننده اتوبوس کنترل خودرو را از دست داد و از مسیر اصلی منحرف شد.
به گزارش ایسنا، همچنین در این حادثه تعداد دیگری از مسافران مجروح شدند و نیروهای امداد کشمیر پس از حضور در محل سانحه عملیات امدادرسانی به حادثه‌دیدگان را آغاز کردند.
سوانح رانندگی در هند به وفور اتفاق می‌افتد که دلیل آن بی‌کیفیت بودن خودروها و رعایت نکردن قوانین رانندگی است.
یکی از مقامات ارشد پلیس در کشمیر گفت: تاکنون جسد ۲۳ تن پیدا شده و حدود ۳۰ مجروح از محل حادثه به بیمارستان منتقل شده‌اند که حال برخی از آنان وخیم گزارش شده است.

۱٤ سال پس از حادثه سرایدار محکوم به پرداخت دیه شد

جوان ۱۹ ساله قربانی غیرقابل درمان

حکم جلب فردی که با ریختن اسید در کانال فاضلاب یک منزل برای رفع گرفتگی، ناخواسته موجب نقص عضو جوانی ۱۹ ساله در همدان شده بود، صادر شد.
۱٤ سال پیش سرایدار منزلی برای رفع گرفتگی کانال فاضلاب، از اسید استفاده می‌کند که ناخواسته منجر به خسارت جانی به جوانی می‌شود که در همان سال‌های نخست صاحب آن منزل و سرایدار مقصر شناخته می‌شوند و سهم سرایدار ٤۰ درصد از پرداخت دیه می‌شود.
از آنجایی که پرداخت دیه یوم‌الاداء است؛ یعنی نرخ دیه به‌روز محاسبه می‌شود، اکنون نرخ دیه پرداختی سهم سرایدار حدود ٤۰۰ میلیون تومان شده و سرایدار نیز قادر به پرداخت آن نیست، به همین منظور حکم جلب وی صادر شده است.
مدیرعامل ستاد دیه استان همدان در توضیح موضوع به ایرنا، گفت: سرایدار یک منزل مسکونی در همدان به منظور نظافت و بازکردن مسیر لوله اقدام به ریختن اسید در داخل کانال فاضلاب کرده است که بخار اسید از داخل سیفون دستشویی منزل مسکونی آپارتمان طبقه پایین نشت کرده که منجر به نقص عضو و از کار افتادن دست و پای یک جوان که از مشهد برای میهمانی به خانه بستگان خود آمده بود، می‌شود.
یدا... روحانی‌منش افزود: پس از تشکیل پرونده قضایی و ارسال پرونده به پزشکی قانونی از کار افتادن و فلج شدن دست‌ها و پاها، زوال عقل، بیان و ناتوانی کامل جنسی به علت انتشار بخار ناشی از اسید تأیید می‌شود.
وی بیان کرد: براساس نظر قاضی پرونده و با استناد به مدارک و ادله موجود سرایدار ٤۰ درصد و مالک خانه ٦۰ درصد در این واقعه مقصر شناخته می‌شوند.
مدیرعامل ستاد دیه همدان تأکید کرد: با توجه به ناتوانی سرایدار در تأمین سهم دیه حکم جلب وی صادر شده است و با این وجود تلاش و رایزنی‌های عوامل این ستاد برای کاستن مبلغ دیه ادامه دارد.
روحانی‌منش با بیان اینکه والدین این جوان مشروط حاضر به بخشش کل دیه هستند، اظهارکرد: با توجه به فلج شدن دست و پاها و زائل شدن عقل و نطق این فرد نیازمند نگهداری در مکانی مناسب با حضور پرستارانی صبور و متعهد است.
وی افزود: والدین این جوان معتقدند که پس از مرگ آنها کسی از فرزندشان مراقبت نمی‌کند به این منظور در صورتی که دستگاهی متعهد به نگهداری این فرد شود آنها تمامی دیه را می‌بخشند

غسال راز جنایت را فاش کرد

نبش قبر دختر جوان در کبودراهنگ

پدری که دخترش را به دلیل ارتباط با افراد ناشناس در خواب به قتل رسانده بود، توسط پلیس شناسایی و دستگیر شد.
به گزارش باشگاه خبرنگاران، بنابر گزارش مردمی، در ٢٤ فروردین‌ماه امسال، خانمی به نام "مرجان" که به طرز مشکوکی در منزل فوت کرده بود توسط خانواده‌اش بدون اطلاع به مرکز پزشکی و واحدهای مربوطه کفن و دفن شده بود.
در این خصوص مأموران فرماندهی انتظامی شهرستان کبودراهنگ، مراتب را در شرحی به دادستان دادسرا اعلام و در تحقیقات تخصصی از فرد غسل‌دهنده مشخص شد، متوفی دارای کبودی‌هایی در گردن و زیر گلو بوده است.
با احتمال وقوع جنایت (قتل) مراتب با نظر دادستان دادسرای شهرستان، نبش قبر و جسد به پزشکی قانونی انتقال که براساس نظریه دریافتی بر اثر خفگی و انسداد مجاری تنفسی به قتل رسیده است و با احضار والدین مقتول، پدر متوفی به قتل دخترش اعتراف کرد.
وی در تحقیقات تکمیلی بیان کرد: با توجه به اینکه دخترم مطلقه و با افراد ناشناس در ارتباط بود برای حفظ حرمت خانوادگی زمانی که او در خواب بود با مسدود کردن دهان و بینی‌اش، او را خفه کرده و فردای آن شب با اعلام فوت طبیعی، جسد او را دفن کردیم.
رضا زارعی، رئیس پلیس آگاهی استان همدان درباره این خبر گفت: متهم به همراه پرونده به دادسرا معرفی شد.

برگزاری مانور آبگیری و آب‌رسانی آتش‌نشانی همدان

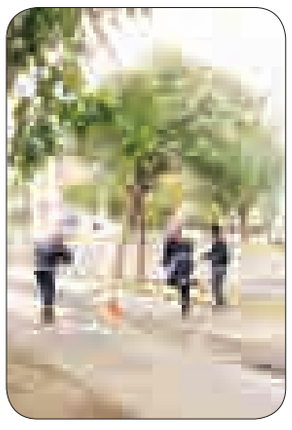

مانور آبگیری و آب‌رسانی توسط آتش‌نشانی همدان به مدت ۳ روز بین ۹ ایستگاه برگزار شد.
این مانور به منظور ارزیابی آمادگی جسمانی و آموزش پرسنل برای خدمات‌رسانی بهتر در عملیات‌ها به شهروندان انجام شد که برای انگیزه بیشتر پرسنل به صورت مسابقه اجرا شد.
مدیرعامل سازمان آتش‌نشانی همدان در این‌باره به خبرنگار ما گفت: این مانور بین ۹ ایستگاه در ۳ روز متوالی برگزار شد، به نحوی که پرسنل باید در کمترین زمان ممکن از یک خودروی دارای آب عملیات آب‌رسانی به خودروی بدون آب را انجام داده و سریعاً عملیات اطفای حریق را انجام دهند.
مسعود دهبانی در بخش دیگری از سخنانش از صعود آتش‌نشانان سراسر کشور به قله الوند به مناسبت آزادسازی خرمشهر خبر داد و افزود: در راستای تحقق شعار سال این صعود با شعار ایمنی و به منظور آشنایی آتش‌نشانان سراسر کشور با یکدیگر و استفاده از تجربیات یکدیگر انجام خواهد شد.
وی به شهروندان توصیه کرد: در صورت وقوع حادثه‌ای با حفظ خونسردی، با شماره ۱۲۵ تماس گرفته و آدرس دقیق را اعلام کنند.
به گفته دهبانی، روزانه به طور میانگین ۳۵۰ مورد تماس با این مرکز گرفته می‌شود که متأسفانه ۳۰۰ مورد آن مزاحم تلفنی است که این امر موجب مشکلاتی می‌شود.
مدیرعامل سازمان آتش‌نشانی همدان بیان کرد: با همکاری مرکز ارتباطات رادیویی، مخابرات و مدیریت بحران استانداری ظرف چند روز آینده سامانه‌ای راه‌اندازی خواهد شد که هنگام تماس با سازمان آتش‌نشانی شماره تماس و آدرس دقیق تماس‌گیرنده روی سایت سازمان درج می‌شود که این سامانه کمک شایانی برای ارائه خدمات بهتر و سریع‌تر به شهروندان خواهد کرد.

پراید دوچرخه‌سوار را کشت

تصادف یک دستگاه خودروی سواری پراید با دوچرخه در شهر همدان منجر به فوت راکب آن شد.
رئیس پلیس‌راه استان همدان در گفت‌وگو با ایرنا، گفت: راکب یک دستگاه دوچرخه به دلیل رعایت نکردن حق تقدم و هنگام ورود از فرعی به اصلی دچار سانحه شد.
به گزارش ایرنا مهدی شاکری افزود: این دوچرخه‌سوار ۲۵ ساله در حال تردد در مسیر تقاطع پارک جنگلی با جاده حیدره بوده است که به دلیل بی‌توجهی به مسیر پیش‌رو و ورود به مسیر اصلی با خودروی پراید تصادف کرده و در دم جان باخته است.
وی اظهارکرد: طبق ماده ۱۳۸ راهنمایی و رانندگی در برخورد راه اصلی با فرعی حق تقدم با وسیله‌ای است که از راه اصلی عبور می‌کند به این منظور باید خودروهایی که در مسیر فرعی هستند با رعایت حق تقدم تردد کنند. شاکری بیان کرد: پیش از ورود وسیله نقلیه از فرعی به اصلی باید رانندگان یا راکبان موتورسیکلت و دوچرخه در صورت لزوم توقف کرده و پس از رعایت حق تقدم ادامه مسیر بدهند. وی گفت: تمامی راکبان دوچرخه هنگام عبور از عرض معابر اصلی نباید به صورت سواره عبور کنند؛ بلکه باید از دوچرخه پیاده شده و با گرفتن دوشاخه فرمان به صورت عابر پیاده از عرض معابر عبور کنند.

حادثه

نجات معجزه‌آسای دانش‌آموز توسط معلم فداکار نهاوندی

معلم نهاوندی با به خطر انداختن جانش، دانش‌آموز ابتدایی خود را از مرگ حتمی و خطر غرق شدن در رودخانه گاماسیاب نجات داد.
هفته جاری بود که هنگام برگزاری اردوی دانش‌آموزان ابتدایی یکی از مدارس روستایی شهرستان نهاوند، ازخودگذشتگی خانم معلم، دانش‌آموز را از خطر مرگ حتمی نجات داد.
ماجرا از این قرار است که دانش‌آموزان برای برگزاری اردوی سالانه خود به همراه معلمان و رئیس مدرسه به سراب گاماسیاب می‌روند که حادثه‌ای در این اردو برای آتنا زرینی یکی از دانش‌آموزان رخ می‌دهد که وی به داخل این رودخانه سقوط می‌کند.
معلم فداکار که دلبستگی بسیاری به شاگردانش دارد ناگهان متوجه فریاد زدن وی در رودخانه می‌شود و خود را به درون رودخانه پرتاب می‌کند.
مولوی پس از کش‌وقوس‌های فراوان به همراه یکی از حاضران در سراب، دختر بی‌جان را از آب نجات می‌دهد ولی غافل از اینکه جریان تند رودخانه گاماسیاب وی را به همراه خود خواهد برد.
هنگامی‌که جریان شدید آب رودخانه او را با خود می‌برد سرش با سنگ‌های رودخانه برخورد می‌کند و بی‌هوش می‌شود؛ پس از طی مسافت حدود هزار و ۵۰۰ متر بدن بی‌جانش توسط یکی از حاضران در سراب که شناگر خوبی بوده به بیرون از آب منتقل می‌شود.

آتنا زرینی دانش‌آموز پایه دوم ابتدایی

پس از بیرون آوردن این معلم از جان‌گذشته از داخل آب، توسط سایر دبیران و رئیس مدرسه عملیات خارج کردن آب از ریه‌ها و عملیات احیا برای نجات جان خانم معلم انجام می‌شود که خوشبختانه وی موقتاً به هوش می‌آید و با حضور به‌موقع نیروهای اورژانس با آمبولانس به بیمارستان آیتا... علیمرادیان نهاوند منتقل می‌شود.
در بیمارستان با انجام چند معاینه و تصویربرداری از سر، این معلم پس از چند ساعت به هوش می‌آید و علائم حیاتی او به حالت طبیعی برمی‌گردد.
پس از بهبود نسبی حال مولوی به سراغ وی رفتیم که گفت: آتنا زرینی، یکی از دانش‌آموزانم در پایه دوم ابتدایی مدرسه شهید ثانی روستای تکه است که برای شستن دست‌هایش به کنار رودخانه می‌رود و ناگهان سرش گیج می‌رود و به درون آب پرتاب می‌شود.
وی افزود: در این لحظه فقط با توکل به خدا خودم را در آب انداختم و بدون اینکه شنا بلد باشم خودم را به آتنا رساندم و فقط موفق شدم با همکاری یک نفر دیگر، او را از آب نجات بدهم.
مولوی بیان کرد: پس از نجات آتنا جریان آب، من را با خودش برد که سرم به سنگی برخورد کرد و دیگر چیزی یادم نمی‌آید ولی در همان حال یاد یکی از درس‌های کتاب فارسی افتادم که نامش خدای مهربان بود و به خدا توکل کردم و،وقتی که به هوش آمدم دیدم در بیمارستان هستم.

علی سهرابی

سودوکو ۲۳۵۱

۲					۷	۵		
	۱			۵			۸	
		۵	۴					۱
		۲	۵					۳
	۹			۲			۷	
۴					۸	۶		
۳					۵	۱		
	۵			۴			۶	
		۴	۶					۷

پاسخ‌های شماره قبل

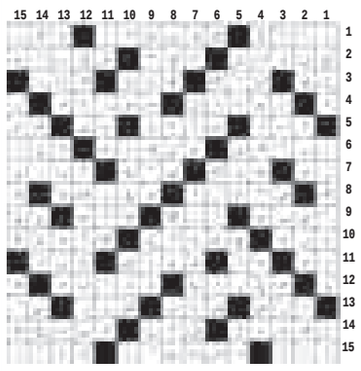

۵	۶	۲	۱	۹	۳	۷	۴	۸
۳	۹	۸	۶	۷	۴	۱	۵	۲
۷	۴	۱	۲	۸	۵	۳	۶	۹
۹	۳	۴	۸	۵	۱	۶	۲	۷
۱	۷	۶	۴	۳	۲	۸	۹	۵
۷	۲	۵	۷	۶	۹	۴	۳	۱
۶	۱	۷	۵	۲	۴	۹	۸	۳
۴	۵	۳	۹	۷	۸	۲	۱	۶
۲	۸	۹	۳	۱	۶	۵	۷	۴

جدول ۲۳۵۱

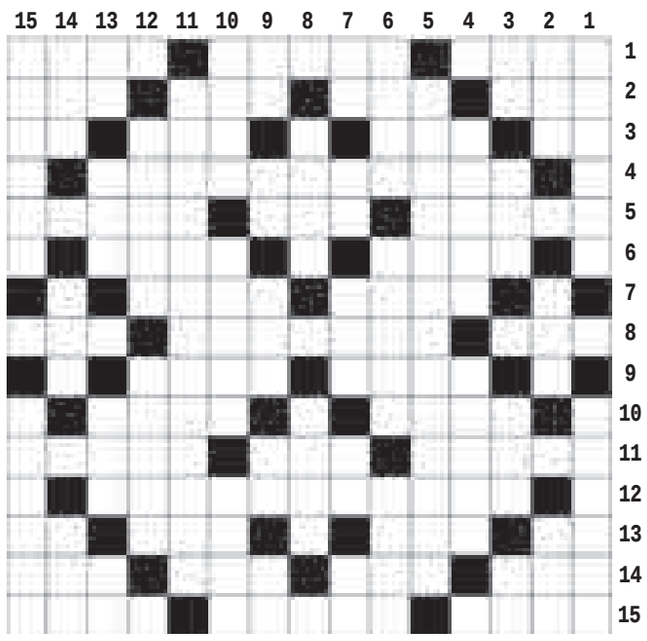

افقی

۱- یک طرف صورت - فگار - راه و روش ۲- دوروبی - قطار - مقابل - چاه جهنم ۳- زبان گجشک - میمون - اشاره به نزدیک - نت ششم ۴- از اثرهای معروف خواجه عبدالله انصاری ۵- ضمیر جمع - ماه نهم سال شمسی - انسان بودن ۶- از دعاهای معروف - حاصل فروریختن دیوار ۷- سیب - سلاح آرش ۸- رنگ و فام - بازاریاب - حدیث معروف ۹- جوهر - قطب منفی باطری ۱۰- مجلس روسیه - افسوس خوردن ۱۱- کوتاه و ناقص - مخفیانه - دعا و مناجات ۱۲- از بیماریهای چشم ۱۳- کار یکدنده - ترس و بیم - قمر - آبکی ۱۴- تیره - بالا پوش بلند - بازدید سپاه - مناجات ۱۵- طرف راست - حداد - آهنگ نظامی

عمودی

۱- مرتهن - ضربه ای در فوتبال ۲- پایتخت اتریش - سنگ نوشته - پیاله آبخوری ۳- آخرین توان - مرکز استان گیلان - زنگ چهارپایان - چهار من تبریزی ۴- سنگدلی - بنگاه ۵- دستگاه انتقال برق ۶- از شهرهای چهارمحال بختیاری - سگ فضانورد - شب دراز ۷- همسر مرد - علامت جمع فارسی - یک چهارم از جزء قرآن - حیوان با وفا - نفس بلند ۸- اذان گو - پارچه روپوشی ۹- مادر لر - صد متر مربع - خوردنی دعوا ! - حرف آخر - یار چوپان ۱۰- عدد بلبل ! - مردگان - خرما فروش ۱۱- از نقاشان نامی ایران ۱۲- جاهل و بی خرد - توطئه ۱۳- آب آذری - خرما - رنگ و لون - تصدیق روسی ۱۴- شب عرب - از خود بیخود - سخن منظوم ۱۵- کمیسر - متلاشی

پیام تاریخ، تمدن و فرهنگ مادستان
The Message Of Madestan's History & Civilization & Culture
روزنامه همدان پیام
۹
پنج‌شنبه ● ۲۴ اردیبهشت‌ماه ۱۳۹۴ ● شماره ۲۳۵۱
جامعه
ejtemaei@hamedanpayam.com

شهریه مدارس غیردولتی هنوز اعلام نشده است

هنوز شـــهریه‌ای در هیچ نقطه از کشـــور برای مدارس غیردولتی اعلام نشده اســـت و اگر اخباری در این خصوص به گوش می‌رسد صرفاً در حد برآوردهای اولیه و تخمینی است.
مدیرکل مدارس غیردولتی وزارت آموزش‌وپرورش گفت: امســـال الگوی شهریه مدارس غیردولتی برای دومین‌بار به مدارس ارائه شـــد. به گزارش ایسنا، مجتبی زینی‌وند با بیان اینکه همه مدارس تا پایان فروردین‌ماه مهلت داشـــتند اطلاعات خود را وارد سامانه الگوی تعیین شهریه کنند، بیان کرد: این اطلاعات که بر مبنای خوداظهاری مؤسسان مدارس جمع‌آوری شده در کارگروه شهریه تشکیل شده در مناطق بررسی و صحت و سقم آن مشخص می‌شود.

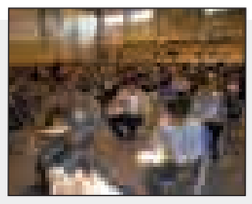

زمان توزیع کارت آزمون استخدامی اعلام شد

مشاور عالی سازمان سنجش آموزش کشور از آغاز توزیع کارت شرکت در آزمون استخدامی از سه‌شنبه،۲۹ اردیبهشت‌ماه خبر داد.
به گزارش ایسنا،حسین توکلی گفت: آزمون استخدامی متمرکز دستگاه‌های اجرایی کشور سال ۹٤، صبح روز جمعه، اول خردادماه در حوزه‌های امتحانی مربوط برگزار می‌شود.
مشـــاور عالی سازمان سنجش آموزش کشـــور ادامه داد: اطلاعیه سازمان سنجش در رابطه با تاریخ و نحوه دریافت کارت در روز یکشـــنبه،۲۷ اردیبهشت‌ماه روی سایت سازمان سنجش قرار داده می‌شود و در نشریه پیک سنجش تاریخ ۲۸ اردیبهشت‌ماه نیز درج می‌شود.

شیر غنی شده به مدارس می‌رود

رئیس دفتر بهبود تغذیه وزارت بهداشـــت ضمن ارائـــه توضیحاتـــی در خصوص طرح تحول لبنیات، از اقدامات در دست انجام جهت توزیع شـــیر غنی شـــده با ویتامین D در مدارس خبر داد. زهرا عبداللهی در گفت‌وگو با ایســـنا، گفت: یکی از اولویت‌های وزارت بهداشـــت و دفتر بهبـــود تغذیه افزایش دسترســـی مردم به شیر و لبنیات کم‌چرب اســـت؛ زیرا لبنیات و شیر پرچرب به دلیل داشتن اسید چرب اشباع زیاد منجر به چربی خون بالا، اضافه‌وزن و بیماری‌های قلبی عروقی می‌شوند.

هگمتانه سند تاریخی است نباید مخدوش شود

از کوچه زورخانه تا پارک‌سوار کنار هگمتانه

» مریم مقدم

پس از آنکه شـــهرداری همدان برای مدیریت ترافیک خیابان شهدا پیگیر ایجاد ایستگاه تاکسی و اتوبوس در محوطه ســـرگذر شد، مواردی مبنی بر اینکه راه دسترســـی بین خیابان شهدا و سرگذر از کوچه زورخانه شهید همه‌کسی مطرح شد.
شـــاید در حریـــم این اثر ثبت‌شـــده در فهرســـت ملی دخـــل و تصرف شـــود. این اتفـــاق موجب شد کارشناســـان شـــهرداری و میراث فرهنگی به اظهارنظرهای کارشناسانه بپردازند.
معـــاون حمل‌ونقل و ترافیک شـــهرداری بیان کرد: ایجاد این راه برخلاف آنچه مطرح شـــد قرار است توسط رمپ طراحی شود و در نظر داشتیم تنها راه دسترســـی و رفت‌وآمد مردم را از خیابان شهدا به پارکینگ سرگذر تسهیل بخشد.
در کنار آن، مدیرکل میراث فرهنگی، صنایع دستی و گردشـــگری هم با قاطعیت اظهار کرد: با اجرای طرحی که بخواهد حریم اثر تاریخی را خدشـــه‌دار کند موافقت نخواهد کرد.
در حالی که هنوز چگونگی اجرای این طرح در ابهام وجود دارد و دوستداران و فعالان میراث فرهنگی در همدان عنوان می‌کنند پیش از این شهرداری با ایجاد ایستگاه اتوبوس و پارک‌سوار در چند قدمی محوطه تاریخی هگمتانه حریـــم درجه یک این محوطه را مخدوش کرده است.
شـــواهد بیانگر آن است که در کنار بناهای تاریخی کلیسای اســـتپانوس و حمام ارامنه ایستگاهی برای پارک خودروهای سواری توسط شهرداری همدان طراحی شده است.
معاون حمل‌ونقل و ترافیک شهری شهرداری در این زمینه به همدان‌پیـــام، می‌گوید: ایجاد یک پارکینگ برای خودروهای سواری و یا ایستگاه اتوبوس سازه تلقی نمی‌شـــود و هیچ ایرادی به حریم این آثار و محوطه تاریخی وارد نمی‌کند.
عباس صوفی تأکید کرد: این اتفاق به دنبال مصوبه شورای ترافیک رخ داده است و نقصی در آن وجود ندارد.
اما فعالان حوزه میراث فرهنگی بر این باور هستند که در وضعیـــت کنونی با اقداماتی که شـــهرداری همدان در حال انجام آن است و با عبور دائم ماشین و اتوبوس در حریم این بنای تاریخی آلودگی‌هایی در فضا ایجاد می‌شود که می‌تواند بر کلیسا و مدرسه ارامنه تأثیر مطلوب بگذارد.
محوطـــه تاریخی هگمتانـــه با ٤۰ هکتـــار دارای مجموعه‌هایی کم‌نظیر همچون کلیسا، حمام قدیمی، موزه و یک بافت معماری زیرزمینی است که از آثار موقت معرفی شده به یونسکو می‌باشد تا به فهرست بین‌المللی وارد شـــود و شـــاید با این تغییرات در محیط اطراف هگمتانه در روند ثبت جهانی هگمتانه اختلال ایجاد شود.
در این زمینه البته محمدرحیم صراف که مســـئول ۱۷ فصل کاوش در هگمتانه است نیز ابراز نگرانی خود را به ایسنا عنوان کرده است. وی معتقد است اگر نشـــانه‌های معماری شهری در محوطه تاریخی هگمتانه از بین برود، مدیریت شـــهری و مسئولان میراث فرهنگی همدان باید جوابگوی این تخریب باشند.
صراف معتقد است: هگمتانه اثری ملی و متمایز در عرصه تاریخ ایران‌زمین است و هیچ‌کس حق دخل و تصرف در آن را ندارد.
وی نخســـتین حفاری‌ها در این محوطه تاریخی را متعلق به بخش شـــرقی هگمتانه می‌داند، بخشی که اکنون مدیریت شهری همدان احداث پارک‌سوار را از آن طرف آغاز کرده است.

صراف با بیان اینکه در طول سال‌های ٦۲ تا ۷۹، ۱۰ فصل کاوش در حصـــاری ۹ متری در این محوطه انجام داده است تأکید کرد: از دوره «ماد» اطلاعات کافی در دست نداریم، با این وجود همه امیدمان این است که بتوانیم با حفاری کامل این محوطه تاریخی ۲۰۰ سال تاریخ خاموش این کشور را روشن کنیم.
وی افـــزود: این حفاری‌ها نشـــان داد که در داخل ایـــن تپه آثار مهم و غنی زیـــادی مانند مجموعه‌ای از معمـــاری با حصـــار ۹ متر که نشـــان‌دهنده یک مجموعه معماری شهری است، وجود دارد. یعنی در چارچوب یک برنامه سازمان‌یافته از طرف حکومت در آن زمان، تعداد زیـــادی از متخصصان از جمله معماران، نقشه‌برداران و سایر متخصصان مدل‌سازی به عنوان سیستمی که در دنیا بی‌نظیر است، سازه‌ای ارزشمند ساخته‌اند.
شـــاید به مرور زمان وقتی عبور ماشـــین‌ها به‌ویژه خودروهای ســـنگین از این مســـیر بیشـــتر شـــود لرزش‌هایی به مرور بر ســـطح خیابان وارد شود که جبران‌ناپذیر باشـــد. آسیب‌هایی که بر تن نحیف به جا مانده از تاریخ و تمدن همدان ماندگار باشد.

جایگاه مناسب مجمع خیرین سلامت ملایر در زمان کوتاه فعالیت

مجمع خیرین سلامت شهرستان ملایر حدود ۳۰ ماه است که آغاز به کار کرده است و با جذب خیرین نیکـــوکار ملایری که از گذشـــته تاکنون همیشه در فعالیت‌های خیرخواهانه سرآمد بوده‌اند توانســـته گام‌های مؤثری را در راستای سلامت، بهداشـــت و درمان شهرســـتان بردارد و با وجود فعالیت کوتاه‌مدت توانســـته جایگاه خوبی را در استان به دست بیاورد.

مجمـــع بازویی در راســـتای کمک به شبکه بهداشت

رئیس مجمع خیرین ســـلامت شهرستان ملایر در این‌باره با بیان اینکه ســـلامت امـــری ملی و مهم است، گفت: یک سازمان و وزارتخانه نمی‌تواند به تنهایی متولی حفظ و ارتقای ســـلامت و بهداشت مردم باشد.
دکتر عباس آذرهمایون افزود: بر این اســـاس در این مـــورد از آحاد مردم کمک می‌گیرند و در دنیا نهادهای مختلف برای پاسداشـــت و نگاهداشت سلامت فعالیت می‌کنند.
به گفته وی، در دولت تدبیر و امید به سلامت مردم بســـیار اهمیت داده می‌شود و در این دولت طرح نظام نوین درمان شکل گرفته و بودجه خوبی برای درمان مردم هم در نظر گرفته شده است.
آذرهمایون با اشـــاره به اینکـــه روز به روز دامنه تجهیزات پزشکی روبه افزایش است و تهیه کردن آنها بودجه کلان می‌خواهد، افزود: اگر تجهیزات در بیمارســـتان‌ها و شـــهرها تعبیه نشود نمی‌توان پزشک را جذب کرد و نگهداشت.
وی با اشاره به اینکه مجمع خیرین سلامت ملایر از ۳۰ ماه گذشـــته در شهرستان شکل گرفته است ۳ هدف عمده شامل شناسایی نیازهای بهداشتی و درمانی بیمارستان‌ها، شناسایی، جذب و راهنمایی خیرینی که می‌خواهند در امر ســـلامت مشارکت داشـــته باشـــند، راهنمایی و مشـــاوره به بیماران بخصوص بیماران صعب‌العلاج و ســـرطانی را از اهداف پیش‌روی مجمع دانست.
آذرهمایون با اشاره به اینکه تلاش می‌کنیم فرهنگ ایثار، گذشت و خیرخواهی را در شهرستان رشد بدهیم، گفت: بیش از ۱۰۰ خیر در جلسات مجمع حضور می‌یابند و تاکنون بیش از یک میلیارد تومان به بهداشت ودرمان شهرستان کمک کرده‌اند.
وی با اشـــاره به ظرفیت خـــوب اوقاف و خیرین ملایـــری چون حـــاج علـــی طوســـی، مرحوم سیف‌الدوله، حاج محمد ملایری که در امر وقف و همکاری با درمان پیش‌قدم بوده‌اند، ابراز امیدواری کـــرد که این مجمع بازویی در راســـتای کمک به شبکه بهداشت و درمان این شهرستان باشد.
آذرهمایون افزود: با توجه به اینکه مجمع در ملایر دیرتر از همدان فعالیت خود را آغاز کرده است اما شاید هیچ شهری به وسعت ملایر کار نکرده باشد.
به گفته وی، ۵ پروژه در شهرستان راه‌اندازی شده که بازســـازی بخش‌های بیمارســـتان امام حسین توســـط حســـن هندی و فرخ مظاهری، بازسازی بخش "ICU" توســـط اخوان سعیدپور، احداث بخش دیالیز توسط آقایان معراجی‌فر، و اختصاص مبلغی برای توسعه بخش‌های "CCU" بیمارستان امام حســـین(ع) توســـط علی میرزایی، خرید ۲ دســـتگاه فتوتراپی توســـط مهدی جـــوادی برای یمارســـتان مهر، خریداری دستگاه آرتوروزکوپ، ۳ تخت "ICU" توســـط منصور جلالی و مرضیه موسوی، معرفی بیماران به مطب‌ها و آزمایشگاه‌ها جهت تخفیف به بیماران، مشاوره به بیماران به‌ویژه بیماران خاص ازجمله پروژه‌هایی است که در این راستا انجام شده است.
آذرهمایون با بیان اینکه از نظر وزارت بهداشـــت، بهداشـــت مقدم بـــر درمـــان اســـت اظهارکرد: دیوارکشی، بازســـازی و محوطه‌سازی خانه‌های بهداشـــت در اولویت کار شبکه بهداشت و درمان است.
همچنین احداث درمانگاه تخصصی بیمارســـتان مهر، زمین برای ســـاخت ۳ پایگاه شهری جهت فوریت‌های پزشـــکی، نبود بیمارستان روانی، نبود آنژیوگرافی، ایجاد همراه‌سرا که یکی از ملزومات بیمارستان‌هاست، احداث سردخانه بیمارستان امام حسین(ع)، دستگاه سونوگرافی، خرید تجهیزات پزشکی مورد نیاز شهرستان از سایر نیازهاست.
به گفته وی، خوب است خیرین داوطلب شوند و هزینه چند بیمار به‌ویژه بیماران خاص مثل سرطان را تقبل کنند.
آذرهمایون با بیان اینکه خیرین ما تنها برای رضای خدا کار می‌کنند، گفت: برای تشـــویق ســـایران و برخـــلاف میل خیرین تمـــام بخش‌هایی را که خیرین در آنها کمک کرده‌اند به نام خیر نامگذاری کرده‌اند.
وی شماره حساب ۰۱۰۹۲٦۰۱۱٦۰۰۰ سیبا بانک ملی و شـــماره کارت ٦۰۳۷۹۹۱۱۹۹۵۳۰٤۷۲ را جهت واریـــز نقدی کمک خیرین به مجمع اعلام کرد.

خانه‌هـــای بهداشـــت و درمانگاه‌های روستایی نیازمند کمک خیرین

رئیس شبکه بهداشـــت و درمان ملایر هم با بیان اینکه یکی از افتخارات ما در ملایر که سبب خیر و جذب خیرین شده، رئیس مجمع خیرین است که جزو خیرگان حوزه بهداشـــت و درمان ملایر اســـت، گفت: در کارهای مختلفـــی که در حوزه خیرین آغاز شده فعالیت خیرین ملایری در استان چشمگیر بوده است.
محسن ترکاشوند با اشـــاره به افتتاح بخش دیالیز شهرستان با کمک خیرین، افزود: دیالیز شهرستان از نظر ســـاختمان فیزیکی و دســـتگاه‌ها شـــرایط مناسبی نداشـــت و ما با کمبود فضا مواجه بودیم؛ به طوری که بیماران در ۳ شیفت دیالیز می‌شدند.
به گفته وی با کمک خیرین تا ســـال ۱٤۲۰ دیالیز ملایـــر پیش‌بینی شـــده و با ظرفیـــت ۳۲ تخت ســـرمایه‌گذاری شده که در حال حاضر نزدیک به ۲۰ تخت در ۲ شیفت فعال است و به دنبال به‌روز کردن تجهیزات و تخت نو هستیم که در این راستا یک دســـتگاه دیالیز توسط مجمع خیرین کشوری و چند دستگاه نیز توسط دانشگاه خواهد رسید.
ترکاشـــوند اظهارکرد: در بخش "ICU" با اضافه شدن ۱۰ تخت، ۳ تخت کامل دیگر هم از دانشگاه خواهیم گرفت و کیفیت خدمـــات را به حداکثر می‌رســـانیم تا بتوانیم متخصصان را به صورت ۲٤ ســـاعته در بیمارســـتان‌ها مقیم کنیم و اگر خیرین کمـــک کنند با اضافه شـــدن ۵ تخت دیگر نیز در وضعیت مطلوب‌تر خواهیم بود.
وی با اشاره به اینکه حدود ۱۰٤ خانه بهداشت و ۲۷ مرکز بهداشت و درمان روستایی در شهرستان وجود دارد که نیاز به ســـاماندهی و کمک دارند، گفت: خوشـــبختانه خیرین با ساخت درمانگاه و پایگاه‌های بهداشتی چون روستای جوراب توسط آقای توکلی و شـــهر جوکار، درمانگاه ازناو که از درمانگاه‌های اســـتیجاری اســـت و به ۸ هزار نفر خدمات می‌دهد وارد شده‌اند که قابل تقدیر است و این یکی از نیازهای ما در این حوزه است.

نیش و نوش

آفتاب: اثر امر به معروف در جامعه‌ای که اختلاس شده باشد، کمرنگ است.

بدون شرح!
خراسان: صنعت چرم زیر چرخ‌های قاچاق و فناوری پایین

بعد مدام شعار از تولید ملی سر میدیم!
خراسان: احتمال تغییر در نحوه و میزان پرداخت یارانه

اگه قراره حذف کنید بگید مردم خســـته شدن از اخبار ضد و نقیض!
کیهان: مشوق‌های دولت برای کاهش مصرف آب در تابستان

یعنی تنها راه جبران کمبود آب همینه!
جام جم: دور برگردان نرخ سود بانکی

مردم‌رو دور نزنن خوبه!
شرق: هدف برنامه‌های توسعه فلج شده است

شاید هدف‌رو گم کردن!
امتیاز: وزارت بهداشت هشدار داد: افزایش تب‌مالت در کشور

شما که می‌دونید پس نظارت‌رو بیشتر کنید!
امتیاز: هدف‌گذاری برای تولید سالانه ۳ میلیون خودرو

ببخشید فکری هم به حال جانمایی این خوردوها بکنید!
ایران: ۳ ماه کسر خدمت به ازای هر فرزند

سر جمع چند فرزندرو شامل میشه!
ایران: موافقان و مخالفان سیم کارت ویژه کودکان

انقد زود بچه‌هارو درگیر این فضا نکنید از دست میرنا!
حمایت: واگذاری تعیین نرخ سود به بانک‌ها مشکل‌ساز شد

معلومه، با این روند هر بانکی نرخ خودش‌رو تعریف می‌کنه!
راه مردم: درآمد ۵ برابری دفاتر خدمات ارتباطی

خوبه دیگه!
سایه: پتانسیل کافی را برای تبدیل شدن به یک کشور صنعتی داریم

چی میگی...!
تابناک: اســـتان البرز بالاترین و سیســـتان و بلوچستان کمترین میزان طلاق را دارد

همدان هم حد وسطه حتماً!

مناسبت

به مناسبت شهادت امام موسی کاظم(ع)
اسوه صبر و تحمل

۲۵رجب ســـالروز شهادت هفتمین پیشـــوای شیعیان امام موسی کاظم(ع) است که در سال ۱۸۳ هجری پس از تحمل سال‌ها شکنجه در زندان به دستور هارون‌الرشید در اثر زهر به شهادت رسید.
پیشوایان ما دارای تمام فضایل و کمالات اخلاقی هستند، ولی هر کدام از این بزرگواران در یکی از این کمالات بیشتر شهره هستند. امام هفتم ما، موسی‌بن‌جعفر(ع) هم به کاظم معروف هستند.
قـــرآن کریم در وصف پرهیزگاران می‌فرمایـــد: «وَ الْکاظِمینَ الْغَیْظَ »؛ یعنی آنان که خشـــم خود را فروخورنـــد. کاظم از ماده کظم به معنی فروخوردن خشـــم است. کاظم کسی اســـت که خشم خود را کنترل می‌کند. موسی‌بن‌جعفر(ع) نیز اسوه صبر و تحمل و خودداری از خشم و غضب بود؛ زیرا زمانه، آن حضرت را در ســـخت‌ترین شرایط قرار داد؛ از طرفی، ظلم و ستم خلیفه جور که تاب تحمل نفوذ امام در بین مردم را نداشت، ایشان را در تنگنا قرار داد و او را سال‌ها زندانی کرد ولی زنـــدان محل عبادت آن حضرت بود و مأموران زندان هم تحت تأثیر رفتار بردبارانه آن حضرت قرار می‌گرفتند. از طرف دیگر، برخی نابخردان – که شـــناختی نســـبت به آن حضرت نداشتند– ایشان را همواره اذیت و آزار می‌دادند. اما امام(ع) همچنان که معروف به کاظم هســـتند، همه اینها را تحمل کرد و کمترین خشم و غضبی از ایشان دیده نشـــد. شـــخص ناصبی همواره امام را آزار می‌داد و به امام علی بن ابی‌طالب(ع) ناســـزا می‌گفت. روزی اصحاب به امام گفتند: اجازه بدهید وی را بکشیم. حضرت آنان را به شدت از این عمل منع کرد و از محل و کارش پرسید تا اینکه وارد مزرعه او شد. آن شخص شروع کرد به داد و فریاد زدن که زراعت مرا نابود کردی! حضرت اعتنا نکرد تا اینکه نزدیک او رســـید و تبسمی کرد. سپس از او پرسید: خسارت وارده را بگو؟ گفت: ۱۰۰ اشرفی.
حضرت فرمود: چه قدر امید داری از این مزرعه ســـود ببری؟ گفت: غیب نمی‌دانـــم! حضرت فرمود: من گفتم چه قدر امید داری؟ گفت: ۲۰۰ اشرفی.
امام(ع) ۳۰۰ اشرفی بها و عطا کرد و فرمود: زراعتت نیز برای خودت. آن شـــخص بلند شد و سر مبارک امام را بوســـید و این آیه قرآن را خواند: « اللهُ أَعْلَمُ حَیْثُ یَجْعَلُ رِسالَتَه»؛ یعنی خدا بهتر می‌داند نبوت و رسالت را در چه خاندانی قرار بدهد. (بحار الانوار؛ جلد ٤۸، صفحه ۱۰۲).
آری خشـــم و غضبش را از دشـــمنانش فرو می‌نشـــاند تـــا اینکه از دوستانش می‌شدند.
امام(ع) به خوبی کردن در برابر بدی دیگران، شـــهره بودند. مثلاً اگر می‌شنید کسی به او بدی کرده یا پشت سر ایشان، بدگویی کرده، برای آن شخص بدگو، کیسه‌ای پول می‌فرستاد. (بحار الأنوار (ط – بیروت)، ج٤۸، ص: ۱۰٤) شیخ بهایی چه خوب می‌گوید که:
"عادت ما نیست رنجیدن ز کس
گر بیازارد نگوییمش که بس"
در ســـال روز شـــهادت آن امام همام، با عرض تسلیت به شیعیان و دوســـتداران آن حضرت، با حضرتش پیمان ببندیـــم؛ در ناملایمات زندگی صبر و تحمل داشـــته باشـــیم و خشـــم و غضب خویش را فرونشانیم تا کمتر شاهد اختلافات در جامعه باشیم؛ ان‌شاءا... .

» حسین خلیلی
کارشناس مذهبی

دانشگاه

جمعیت دانشجویی پس از انقلاب ۲۵ برابر شده است

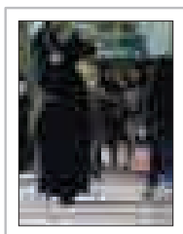

جمعیت دانشجویی از سال ۸٤، ۱۰۰ درصد افزایش یافته و از ۲ میلیون و ۳۰۰ هزار دانشـــجو به ٤ میلیون و ۷۰۰ هزار دانشجو رسیده است.
معاون آموزشی وزیر علوم، تحقیقات و فناوری، گفت: مشکل اصلی ما کیفیت و ارزیابی نظام آموزش عالی است.
به گزارش مهر، شـــریعتی نیاسر با بیان اینکه جمعیت دانشجویی پس از انقلاب تاکنون ۲۵ برابر افزایش یافته اســـت، افزود: جمعیت دانشجویی نیز از سال ۸٤، ۱۰۰ درصد افزایش یافته اســـت؛ به عبارتی ســـال ۸٤، ۲ میلیـــون و ۳۰۰ هزار دانشجو وجود داشت، اکنون این رقم به ٤ میلیون و ۷۰۰ هزار رسیده است. اگر رشـــد کمی در جایی داریم، باید به رشـــد کیفی آن هم توجه کنیم. وی تصریح کرد: در تمام این ســـال‌ها با تمامی قدرت به رشـــد کمی پرداخته‌ایم و از کیفیت غافل بوده‌ایم.

نکته

خودسرانه مکمل مصرف نکنید

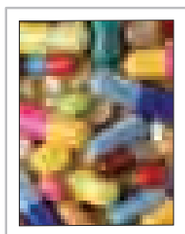

مصـــرف خودسرانه مکمل‌ها می‌تواند عوارض جبران‌ناپذیری را برای ســـلامت فرد به دنبال داشته باشد.
عضو هیأت مدیره انجمن داروســـازان ایران در گفت‌وگو با باشـــگاه خبرنگاران با اشـــاره به اینکه مکمل‌ها شامل ۲ دسته هســـتند، گفت: دسته‌ای از مکمل‌ها را می‌توان بدون تجویز پزشـــک مصرف کرد که از آن جمله می‌توان به امگا ۳، ویتامین E و مکمل‌های گیاهی مانند چـــای سبز اشاره کرد.
سید علی فاطمی مکمل‌های حاوی ویتامین A، کلسیم و عنصـــر روی را از آن دسته دانست که باید با تجویز پزشک مصـــرف شود و مصرف خودســـرانه این نوع مکـــمل‌ها سبب می‌شـــود مازادشان در بدن رســـوب کند و عـــوارض پوستی، چشـــمی و کبـــدی برای فرد مصـــرف‌کننده به وجـــود بیاورد.

بهداشت

تدوین برنامه راهبردی بیمه سلامت

نایب رئیس هیأت مدیره ســـازمان بیمه سلامت، از تدویـــن برنامه راهبردی این ســـازمان خبر داد و گفت: با نهایی شـــدن و تصویب این برنامه ۵ ســـاله، برنامه‌ها و راهکارهای اجرایی برنامه‌های این ســـازمان مشخص می‌شود.
به گزارش مهر، محمدباقر هوشنگی افزود: برنامه راهبردی سازمان بیمه سلامت براساس قوانین بالادستی، اساسنامه ســـازمان، سیاست‌های مقام معظم رهبری و همچنین قانون اساسی، سند چشم‌انداز و مأموریت‌هایی که در اساسنامه سازمان و قانون بیمه همگانی بیان شـــده، تدوین و تهیه شـــده اســـت. وی گفت: تعیین تکلیف برنامه‌های ســـازمان مانند پوشـــش بیمه همگانـــی و بیمه‌های پایه، منابع بیمه‌ای، تجمیع سازمان‌های بیمه‌گر، راه‌اندازی سیستم پاسخگویی به بیمه‌شدگان، بهبود پیش‌ساخت‌های آی‌تی در بخش نرم‌افزاری و سخت‌افزاری، یکپارچه‌سازی اطلاعات و... از جمله اهداف این برنامه است.

پیام تاریخ، تمدن و فرهنگ مادستان
The Message Of Madestan's History & Civilization & Culture
روزنامه همدان پیام
۱۰
پنجشنبه ● ۲۴ اردیبهشت‌ماه ۱۳۹۴ ● شماره ۲۳۵۱
مادستان
madestan@hamedanpayam.com

ضرورت ایجاد مرکز مشاوره ازدواج در اسدآباد

با توجه به اینکه هم‌اکنون آمار طلاق در شهرستان اسدآباد ۲۰/۱۶ درصد است، ایجاد مرکز مشاوره ازدواج در شهرستان اسدآباد ضروری است.
فرماندار اسدآباد در ستاد ساماندهی امور جوانان شهرستان با اشاره به اینکه ۲۸۴ مورد طلاق در اسدآباد به ثبت رسیده است، گفت: این در حالی است که هزار و ۴۰۲ مورد ازدواج در این شهرستان انجام شده است.
به گزارش فارس، مسعود بکایی با اشاره به اینکه در سال‌های گذشته به دلیل نبود دفترخانه طلاق در تویسرکان، آمار آن در اسدآباد به ثبت می‌رسید، افزود: همین امر موجب شده بود آمار طلاق اسدآباد واقعی نباشد که با ایجاد دفترخانه طلاق در تویسرکان این مشکل رفع شد.

تولید ٤ هزار تن گوشت قرمز توسط عشایر نهاوند

٤ هزار تن گوشت قرمز توسط عشایر مستقر در نهاوند تولید می‌شود.
فرماندار نهاوند در نشست بررسی مشکلات عشایر مستقر در دشت، گفت: سالانه ۸۰۰ تن انواع پشم، شیر و دیگر فرآورده‌های لبنی نیز توسط عشایر نهاوند تولید می‌شود.
امامعلی عبدالملکی عشایر را قشری کم‌توقع اما پرزحمت خواند و گفت: باید همیشه نسبت به رفع مشکلات این قشر توجه ویژه‌ای شود.
به گزارش فارس، وی بهداشت قشر عشایر را مهم خواند و بیان کرد: مسئولان بهداشتی باید در هر هفته اقدام به بازرسی از مکان اسکان عشایر و دام‌های آنها کنند.

خبر

۵۷درصد ۵۷ درصدی اعتبارات

کبودراهنگ- عظیمی‌مجذوب- خبرنگار همدان‌پیام: ۲۲۲ میلیارد و ۹۴۰ میلیون ریال اعتبار سال ۹۴ شهرستان کبودراهنگ است که ۱۲۸ میلیارد ریال آن تخصیص یافته است.
فرماندار کبودراهنگ در کمیته برنامه‌ریزی شهرستان گفت: این رقم ۵۷/۷۵ درصد تخصیص را به خود اختصاص داده که برای ٤۰ دستگاه اجرایی، ۲۱۳ پروژه تعریف شده است.
احسان قنبری پروژه ٤ خطه کردن مسیر کبودراهنگ- قیدار را با ٤۰ درصد پیشرفت فیزیکی از پروژه‌های نیمه‌کاره نیازمند اعتبار خواند و افزود: برای تکمیل این پروژه ۳۰ میلیارد ریال دیگر اعتبار مورد نیاز است. همچنین پروژه مجتمع ورزشی بانوان کبودراهنگ با ۷۰ درصد پیشرفت فیزیکی به ۲ میلیارد و ٤۰۰ میلیون تومان دیگر اعتبار نیاز دارد که به بهره‌برداری برسد.
وی پروژه بهسازی ٤٤ روستای آماده بهسازی در شهرستان، تکمیل سالن ورزشی کوهین و گل‌تپه، تکمیل پروژه جمع‌آوری فاضلاب شهر کبودراهنگ، پروژه تأمین آب شرب شهر کبودراهنگ با حفر ۲ حلقه چاه، مطالعات فاز دوم شبکه فاضلاب شهر گل‌تپه و شیرین‌سو را از پروژه‌های نیمه‌تمام خواند و افزود: تکمیل زیرساخت‌های شهرک‌های صنعتی کبودراهنگ نیز از پروژه‌های در دست اقدام است.
قنبری همچنین با بیان اینکه زیرساخت‌های لازم برای جذب سرمایه‌گذار در شهرک صنعتی اورقین صورت گرفته است، افزود: بزودی ۲ طرح در حال اجرا در این شهرک به بهره‌برداری خواهد رسید که شهرک اورقین را از رکود فعالیت بیرون بیاورد.
وی در ادامه همچنین عنوان کرد: زیرسازی و آسفالت ٦ محور ترددی در کبودراهنگ در حال اجراست؛ همچنین زیرسازی مسیر کوه قلی‌آباد در حال اجراست که مدت‌هاست درخواست مردم و شهروندان بوده است.قنبری همچنین از برگزاری جشنواره خیرین حوزه علمیه‌ساز در کبودراهنگ خبر داد.
مدیرعامل شرکت شهرک‌های صنعتی استان همدان هم گفت: بیشترین اعتبارات شهرک‌های صنعتی در شهرستان کبودراهنگ هزینه می‌شود که بالاترین میزان تخصیص اعتبارات را هم به خود اختصاص داده است و در پایان سال ۹۳ در شهرک صنعتی ویان بیش از ۲/۵ میلیارد تومان، در شهرک صنعتی اورقین ۳۸ میلیون تومان و در شهرک صنعتی شیرین‌سو ٤۲ میلیون تومان از اعتبارات منابع داخلی تأمین و هزینه شده است.
کیوان گردان افزود: تا چند ماه آینده شاهد چهره متفاوت‌تری از شهرک صنعتی ویان خواهیم بود که زیرساخت‌های لازم برای واحدهای موجود و استقرار واحدهای جدید صورت گرفته است و همچنین شهرک صنعتی شیرین‌سو نیز در دستور کار قرار دارد ولی در حال حاضر اولویت با ۲ شهرک اورقین و ویان است که زمینه‌های مساعد برای جذب سرمایه‌گذار ایجاد شده ست.
وی همچنین از بهره‌برداری شهرک صنعتی ویان از خط انتقال پساب فاضلاب همدان به نیروگاه شهید مفتح در آینده خبر داد و گفت: پس از انتقال پساب همدان به نیروگاه، یک‌سوم این پساب به نیروگاه و مابقی به شهرک صنعتی و بخش‌های دیگر اختصاص داده خواهد شد که بتواند قسمتی از مشکلات آب تأمین و زیرساخت‌های شهرک ویان را برطرف کند.

مسئول کمیته جست‌وجوی مفقودین غرب کشور خبر داد
تدفین ۲ شهید گمنام در سرکان

۲ شهید گمنام ۸ سال دفاع مقدس در سرکان تدفین می‌شوند.
مسئول کمیته جست‌وجوی مفقودین غرب کشور در ستاد هماهنگی و برنامه‌ریزی شهدای گمنام در سالن کنفرانس پارک کمربسته شهر سرکان، گفت: ۲ شهید ۲۱ و ۲۲ ساله در پارک توریستی تفریحی کمربسته شهر سرکان دفن خواهند شد.
به گزارش فارس، محمدجواد زمردیان با اشاره به اینکه شهر سرکان ۷۲ شهید تقدیم انقلاب کرده است، اظهار کرد: از ٤٤۷ مفقودالجسد استان همدان، ۲ شهید مفقودالجسد در مناطق غرب که هنوز جسد آنها پیدا نشده، متعلق به شهر سرکان است.
وی با اشاره به اینکه پیکر این ۲ شهید بزرگوار در منطقه عملیاتی حاج‌عمران کشف شده است، یادآور شد: حدس بر این است که شهدای بزرگوار در عملیات کربلای ۲ به شهادت رسیده باشند.
نماینده کمیته جست‌وجوی مفقودین غرب کشور با اشاره به اینکه دفن شهدای گمنام به درخواست شهرداری شهر سرکان بود، وجود موقعیت جغرافیایی و توریستی را برخی از دلایل تأیید کمیسیون مربوطه برای تدفین این ۲ شهید گمنام در پارک کمربسته عنوان کرد.

فرماندار اسدآباد خبر داد
تعریض مسیر پایگاه امداد جاده‌ای گردنه تا ورودی شهر

۱۰ میلیارد تومان برای تعریض مسیر پایگاه امداد جاده‌ای گردنه اسدآباد تا ورودی شهر اختصاص یافت.
فرماندار اسدآباد در جمع اعضای داوطلب و امدادگران جمعیت هلال احمر شهرستان، گردنه اسدآباد را یکی از گردنه‌های حادثه‌خیز کشور خواند و گفت: باید ایمن‌سازی نقاط حادثه‌خیز را پیگیری کنیم که البته این کار در دستور کار است.
به گزارش فارس، مسعود بکایی اظهار کرد: به طور حتم تعریض لاین‌های این مسیر می‌تواند در کاهش تصادفات جاده‌ای مؤثر باشد.
رئیس هلال احمر اسدآباد هم از طرح توسعه پایگاه امداد و نجات جاده‌ای گردنه اسدآباد خبر داد و گفت: این پروژه ٤۰ درصد پیشرفت فیزیکی دارد و تا مرحله سفت‌کاری پیش رفته است.
احسان کاویانی با اشاره به اینکه برای اجرای این طرح ۸۰۰ میلیون تومان اختصاص داده شده بود، افزود: از این میزان تاکنون ۳٤۰ میلیون تومان آن هزینه شده است.

نوبهار است و گُل من در خاک
سرما دستِ کشاورزان را در پوست گردو گذاشت

» معصومه کمالوند

برداشت ۱

با رنگ و روی رفته و صورتی پرچین، دست به دست می‌ساید؛ گویی همه سرمایه‌اش بر باد رفته و رنجی بر او می‌گذرد. به هزار و یک امید پای درختان و بوته‌ها را خاک داده بود تا حاصل امسال بلکه بیشتر از سال پیش شود؛ هرچند ناشکر نبود و چشم به آسمان داشت تا باران رحمت بگیرد و درختان شکوفه دهند.
روی حکمت اما این نبود و باران، میهمانی ناخوانده به نام سرما و تگرگ داشت که برای تن نحیف شکوفه‌ها حکم داس خوشه‌چین را داشت و در نهایت حاصل دسترنج باغدار حسرت شد.
حالا دیگر باغ ۳ هکتاری‌اش صد درصد خسارت دیده است.
باغ ۳ هکتاری مرد میانسالی که ٦۵ سال دارد، اما خطوط پیشانی‌اش ۷۵ ساله نشانش می‌دهد ۳ سالی می‌شود که آماج سرمازدگی می‌شود و خسارت می‌بیند، ۲ سال پیش که سرمازدگی آمد تنها میهمان خرمرود و درختان پرثمر آن شد، سال گذشته هم تگرگ همین باغ ۳ هکتاری را آماج کم‌لطفی خود قرار داد.
مرد خسته و رنجور ۵ فرزند دارد؛ هر سال محصول باغش را پیش‌فروش می‌کرد و پیش‌قسطی برای امرار معاش زندگی‌اش می‌گرفت. حالا ۳ سالی می‌شود روزی‌اش به دست باد و تگرگ و سرما افتاده است.
اهل روستای نجف‌آباد تویسرکان است؛ ۲۰ کیلومتری با مرکز شهرستان فاصله دارد، روستایی کوچک و کم‌جمعیت که قوت غالب و زندگی‌شان از همین باغ‌های گردو تأمین می‌شد.
حالا دیگر به قول خودشان نانِ خوردن هم ندارند؛ باغی که هم کفش پای فرزندشان بود و هم نان سفره‌شان، حالا فاجعه‌ای آمده است که شاید کمتر از زلزله‌ای ۷ ریشتری نباشد و همه زندگی‌شان را به سرما داده است.

برداشت ۲

در نهایت هر چه بود در قدم نخست، نرسیده به گرمای تابستان، سرمای اردیبهشت دسترنج کشاورزانی را به بی‌حاصلی کشاند که همه زندگی‌شان همان درخت‌های پر بار شکوفه‌ای بود که فروردین‌ماه خبر از فصل خوب برداشت می‌داد، بی‌خبر از این که سرما همه امیدشان را خشکاند.
همه مسئولان ارشد استان از نماینده و استاندار تا رئیس سازمان جهاد کشاورزی دست به دامان وزراتخانه و وزرا شده‌اند تا شاید مرهمی بر این زخم کاری بیابند.
همین چند روز پیش بود که معاون وزیر کار و رئیس سازمان مدیریت بحران کشور برای یافتن سازوکارهای مناسب
برای خسارت سرمازدگی به تویسرکان رفت، اما ناباورانه این را گفت که باغات تویسرکان از بین رفته است.

۳۷۲ میلیارد؛ خسارت مالی باغات

حالا این ٤۲۷ میلیارد تومانی که در ۲ بخش زراعت و باغبانی، خسارت قابل تأملی را بر جا گذاشته است، شامل ۱۱ نوع محصول باغبانی با رقمی برابر ۳۷۲ میلیارد تومان می‌شود.
انگور ۱۲ هزار هکتار، گردو ۱۳هزار و ۳۰۰، بادام ۳ هزار و ٤۰۰، زردآلو هزار، هلو و شلیل ۳ هزار و ۳۰۰، آلو ۷۹۰، سیب ۲ هزار و ۸۰۰، گلابی ۱۱۰، گیلاس و آلبالو ٦۲۰ هکتار بوده که در بحث سطح زیر کشت شامل ۵۳ درصد و خسارات مالی آن هم ۲۵ درصد از درآمد مجموعه باغبانی استان می‌شود.

۵۵ میلیارد خسارت زراعی

اما در بخش زراعی، محصول استراتژیک استان (گندم) هم در امان نمانده و به همراه دیگر کشت‌هایی چون چغندر و جو در مساحت ۱۳۳هزار هکتار درصد خسارتی بین ۱۰ تا ٤۵ درصد و در نهایت رقمی معادل ۵۵ میلیارد تومان برای آن برآورد خسارت شده است.
براساس اعلام کارشناسان کشاورزی، بیشترین خسارت‌ها هم در ملایر ۷۳ میلیارد تومان بوده که با توجه به نوع محصول سطح زیر کشت انگور بیشترین کشت را داشته و محصول گردو ٤۷ درصد خسارت دیده است. همچنین ۵۵ میلیارد تومان به گردو و بادام و زردآلوی نهاوند به میزان ۸۰ درصد و در نهایت تویسرکان با ۲۳ میلیارد تومان که گردوی این شهرستان را تا ۸۵ درصد زیان بار کرده است و آن ۱۵ درصد باقیمانده هم دردی از این روزهای غم‌بار کشاورز تویسرکانی دوا نخواهد کرد.

در بخش زراعی، محصول استراتژیک استان (گندم) هم در امان نمانده و به همراه دیگر کشت‌هایی چون چغندر و جو در مساحت ۱۳۳هزار هکتار درصد خسارتی بین ۱۰ تا ٤۵ درصد و در نهایت رقمی معادل ۵۵ میلیارد تومان برای آن برآورد خسارت شده است

تنها ۲ درصد محصولات باغی بیمه‌اند

به گفته مدیر سازمان جهاد کشاورزی استان از سطح ۷۰۰ هزار هکتار زیر کشت باغی و زراعی تنها ۷٦ هزار هکتار یعنی رقمی معادل ۱۱ درصد بیمه شده و سهم باغات بیمه شده در این میان حدود ۲ درصد است. اینجاست که باید پرسید وقتی از استقبال نشدن کشاورز در بیمه محصولاتش گفته می‌شود، آیا بیمه‌گذار در سال‌های گذشته که این سرمازدگی باز هم خسارت به بار آورد، آنچنان که باید حمایت کرد و تا چه میزان پاسخگوی روزهای دست خالی کشاورز زیانده بود؟

بیمه اجباری

رئیس سازمان جهاد کشاورزی استان در این‌باره می‌گوید: نباید تسلیم حوادث شویم؛ مثلاً بیاییم حوزه‌های مختلف بخش کشاورزی را تقویت کنیم مثل تحقیقات و صندوق بیمه، زیرا در کشورهای اروپایی ۲۵ درصد محصولات عمده کشاورزی بیمه است و با تقویت راه‌های مقابله باید تلاش کرد تا خسارت‌ها را به حدقل برسانیم.
رنجبرضرابی از راهکاریی برای ایجاد، تدوین و تصویب قوانینی برای بیمه اجباری می‌گوید و از طرفی هم بیمه‌گذار را موظف به تقویت تعاملش با کشاورز می‌داند که البته سابقه بیمه و دل ناخوش کشاورز از این حکایت مثنوی هفتاد من است.
چند روزی است که هواشناسی به کشاورزان هشدار تگرگ می‌دهد و در اطلاعیه‌هایش می‌گوید: کشاورزان همدانی منتظر بارش تگرگ باشند و مزارعشان را تجهیز کنند. حالا این کشاورز است که می‌پرسد زمین و باغش را با چه تجهیز کند؟ اینجاست که ضرورت تقویت هواشناسی کشاورزی هم احساس می‌شود.

راهکار

پس از اینکه آمارها و اطلاعات با قیمت‌های واقعی سنجیده و به مدیریت بحران استان و کشور اعلام شد، نوبت به توصیه‌ها و راهکارها رسید تا جلوی ضرر را به قولی از هر کجا که بشود بگیرند، شاید منفعتی که منفعتی حاصل شود.
رنجبرضرابی به کشاورزانی که قصد دارند مزارع خسارت دیده خود را احیا کنند، توصیه کرد که از کودهای تقویتی و آبیاری‌های که می‌تواند به این احیا کمک کند، استفاده کنند. البته این تنها برای محصولات زراعی استان است؛ زیرا محصولات باغی دیگر از میان رفته و کاری نمی‌شود کرد.

مدیرعامل بیمه به همدان می‌آید

به هر حال این حادثه، یک بحران بوده که در اثر سرما رنج کشاورز استان را بی‌مایه فتیر کرد اما آیا برای این بحران‌ها که غیرمترقبه گفته می‌شود، نمی‌شود فکری کرد؟
قرار است مدیرعامل بیمه محصولات کشاورزی کشور در روزهای آینده به همدان بیاید تا راهکارهای تقویت استفاده از بیمه کشاورزی را با کشاورزان مطرح کند شاید معتمدی برای جذب آنها به بیمه شدن محصولاتشان شود.

تبصره ۱۱ به کمک خسارت‌دیده‌ها

بند «د» تبصره ۱۱ قانون بودجه در بحث استمهال تسهیلات بانکی که سال‌های گذشته هم مطرح بود و هر از چند گاهی زیر قولش می‌زد و اجرا نمی‌شد، قرار است در دستور کار ویژه دولت قرار بگیرد تا کشاورزان این بار از آن استفاده کنند. البته در همان مرحله نخست که اعلام می‌شود.

جذب اعتبارات

رئیس سازمان جهاد کشاورزی استان هم از پیگیری برای جذب اعتباراتی می‌گوید که از طریق آن در این مناطق برای پروژه‌های عمومی که شامل زیرساختی آب و خاک است، صرف شود تا به این روش بشود به احیای قنات و کانال و انتقال آب کمکی به کشاورز و جبران خسارتش شود.
دیگر اینکه پیگیری برای تعریف تسهیلات متناسب با بخش کشاورزی برای افرادی که می‌خواهند به احیای باغ‌ها اقدام کنند.

برداشت ۳

استانی که صنعتی نیست و بار اقتصادش بر دوش همین کشاورزی می‌چرخید با این اوضاع نابسامان اعتبار و آب و حالا هم خسارت سرما، چه جدالی دارد با غمِ نان.

اقتصاد کشاورزی استان سَر از کجا در می‌آورد

رقم برآورد و اعلام شده ٤۲۷ میلیاردی از خسارت سرما بر کشاورزی استان تا مرحله خسارت حساب شده است؛ اما تابستان را چه کنیم؟ آیا این اوضاع برای گردوی تویسرکان که ۸۵ درصد خسارت دیده و نانِ اغلب مردم این شهرستان را آجر کرده است، تأثیر خود را در تابستان و فصل برداشت این محصول واضح‌تر نشان نخواهد داد؟
البته گردویی که روزگاری طلای سبز نامیده می‌شد و از همان جشنواره‌های بی‌گردوی تابستان ۹۳ هم معلوم بود که قرار است چه بر سر این محصول نامی استان بیاید، حالا انگور ملایر که جشن شیره‌پزی مانیزان به رنگش شعله می‌گیرد و بادام، گردو و زردآلوی نهاوند را چه می‌شود و جشن سیب بازهم هست، یا نه، بماند.
بازهم همه اینها به کنار، حالا قوت کشاورزی که سرما لایموتش کرد، با این پیگیری‌ها می‌شود رنج خرمن برای خانواده روستایی که همه درآمد و اقتصاد خانواده‌اش همین سرمایه‌ای بود که سرما خشکاند؟

انبار نفت ملایر بزودی افتتاح می‌شود

کمیته حمل‌ونقل و سوخت شهرستان ملایر درحالی برگزار شد که سهمیه سوخت خودروهای برون شهری، آغاز به کار انبار نفت ملایر و مشکل آژانس‌های دورن شهری از مسائل مهم مطرح در جلسه بود.
رئیس پایانه‌ها و حمل‌ونقل ملایر در این جلسه با اشاره به سهمیه سوخت خودروهای برون شهری گفت: طی توافق‌نامه‌ای که اواخر سال ۹۳ بین شرکت نفت و سازمان حمل‌ونقل و راهداری جاده‌ای انجام شد، میزان سهمیه سوخت تعلق گرفته به وسایل نقلیه برون شهری طبق پیمایشی است که در جاده انجام می‌دهند.
به گفته سید اسماعیل صفوی‌زاده، در راستای اجرای این طرح از ابتدای خردادماه به صورت آزمایشی ۳۰ درصد کمتر از سهمیه سوخت به خودروها داده می‌شود اما از اول تیرماه طبق صورت وضعیت و بارنامه‌ها سهمیه تخصیص می‌یابد.
وی با بیان اینکه همه وسایل نقلیه عمومی مشمول این طرح هستند، اظهار کرد: از نظر تعداد جایگاه‌های صدور بارنامه در ملایر اشباع هستیم و ۱۳ شرکت حمل‌ونقل در ملایر فعالیت می‌کند.
صفوی‌زاده همچنین به پلاک عمومی شدن مسافربرهای مسیر جوکار ملایر اشاره کرد و افزود: بزودی تنها خودروهای پلاک عمومی در این مسیر حق تردد خواهند داشت و از عبور سایر خودروها جلوگیری می‌شود.
رئیس شرکت پخش فرآورده‌های نفتی ملایر هم با بیان اینکه انبار جدید از ابتدای اردیبشت‌ماه با رسیدن فرآورده‌های نفت و گاز به میزان ٤۰ میلیون رسیده، افزود: انبار مراحل آزمایشی را طی کرده و نیروها از شهرهای ملایر، تویسرکان و نهاوند جذب شده و تا آخر این ماه افتتاح رسمی آغاز می‌شود.
به گفته سعید طلایی سال گذشته ۷٤ میلیون و ۳۰۲ هزار لیتر در انواع بنزین موتور مصرف داشته‌ایم که نسبت به مدت مشابه سال قبل یک درصد افزایش داشته است؛ همچنین در نفت سفید ۲۹ درصد کاهش، نفت و گاز نه‌دهم درصد افزایش، نفت کوره ۲۲ درصد افزایش،CNG ۲/۲ درصد افزایش داشته است.
وی به افتتاح جایگاه سوخت پارس در بلوار شهید تاجوک در سال گذشته اشاره کرد و افزود: یک باب جایگاه عرضه سوخت در محور خروجی ملایر- اراک هم در حال احداث است.
گفتنی است، رسیدگی درخصوص مشکل تجمع آژانس‌های درون شهری در منطقه شهرک ولیعصر(عج) ملایر و نداشتن پارکینگ در برخی آژانس‌ها از دیگر موارد مطرح شده در جلسه بود که تقاضای رسیدگی داده شد.

خبر

شهید شاملو به جمع یارانش پیوست

ملایر- خبرنگار همدان‌پیام: شهید حمید شاملو جانی‌بیگ پس از نزدیک به ۳۰ سال جانبازی و تحمل ٦ ماه در بستر بودن به لقاءا... و یاران شهید خود پیوست.
پیکر پاک و منور این جانباز شهید گرانقدر بر فراز دستان مردم ملایر و یادگاران دفاع مقدس تشییع و در قطعه مخصوص جانبازان بهشت هاجر ملایر به خاک سپره شد.
رئیس بنیاد شهید شهرستان ملایر در این مراسم گفت: شهید حمید شاملوجانی‌بیگ، جانباز ۵۰ درصد جنگ تحمیلی بر اثر جراحات باقی‌مانده از دوران دفاع مقدس به یاران شهیدش پیوست.
منصور ابراهیمی در ادامه با اشاره به اینکه این شهید گرامی در ۳ عملیات کربلای ۵ در سال ۱۳٦۵، عملیات والفجر ۸ در سال ۱۳٦۵ و عملیات نصر٤ در ۳ مرحله از ناحیه سر، سینه، بدن و پا جانباز شده بود، افزود: این شهید والا مقام علاوه بر جراحات وارده بر بدن آثار شیمیایی را نیز با خود از دروان دفاع مقدس به یادگار داشته است.

بانک، حق برداشت بهای گندم را ندارد

بیشتر کشاورزان اسدآبادی به بانک کشاورزی بدهکار هستند و این بانک اجازه برداشت بهای گندم را به جای مطالبات معوق ندارد.
معاون فرماندار اسدآباد در کمیسیون خرید گندم با اشاره به مصوبه دولت درباره خرید گندم و پرداخت بهای آن توسط بانک کشاورزی، گفت: با توجه به اینکه سال گذشته بهای گندم توسط بانک ملت پرداخت شد و در این راستا برخی نارضایتی‌ها در کشور به وجود آمد؛ امسال اینکار توسط بانک کشاورزی انجام می‌شود و این موضوع موجب نگرانی و دغدغه کشاورزان شده است.
به گزارش ایرنا، نادر ملایی افزود: بنابر مصوبه اعلام شده از سوی دولت برداشت بهای گندم برای تسویه حساب کشاورزان غیر قانونی است و کشاورزان در این زمینه نگران نباشند.
وی گفت: سال گذشته قیمت خرید تضمینی ۱۰ هزار و ۵۰۰ ریال بود و امسال ۱۱ هزار و ۵۰۰ ریال اعلام شده است.
ملایی با تأکید بر آماده شدن مراکز خرید گندم در شهرستان، افزود: اسدآباد ۱۰۰ هزار تن ظرفیت نگهداری گندم دارد و کمبود سیلو ندارد.
وی خاطرنشان کرد: ۳ مرکز شامل کارخانه آرد زرین، زرین سیلو و تعاون روستایی در مرکز شهر و روستاهای وندرآباد، موسی‌آباد و منطقه کلیایی و چهاردولی با استقرار نمایندگی کار خرید گندم را از کشاورزان انجام می‌دهند.

اعزام ۸ هزار نفر از همدان به مرقد امام(ره)

۸ هزار و ۵۹٤ نفر از زائران همدان به مرقد مطهر امام راحل اعزام می‌شوند.
معاون هماهنگ کننده سپاه انصارالحسین(ع) همدان در ستاد بزرگداشت ارتحال امام، گفت: با افتتاح صحن جدید مرقد امام راحل تمام زائران در آنجا استقرار یافته و می‌توانند به صورت چهره به چهره با رهبر معظم انقلاب دیدار داشته باشند.
به گزارش تسنیم، روحا... عروجی افزود: امسال سهمیه اعزام شهرستان‌ها در استان همدان، شامل، هزار و ۷۰۷ نفر از شهر همدان، هزار و ۳۰۰ نفر از ملایر، هزار و ۲۱۳ نفر از نهاوند، ٦۹۳ نفر از تویسرکان، ۸۱۱ نفر از بهار، ۵۵۲ نفر از کبودراهنگ، ۵۱۸ نفر از اسدآباد، ۳۲۸ نفر از فامنین و ۱۱۸ نفر از قهاوند است.
وی از حضور ٦۰۰ نفر عوامل اجرایی در اعزام کاروان‌های زائران به مرقد امام راحل خبر داد و گفت: به طور کلی ۸ هزار و ۵۹٤ نفر در غروب روز ۱۳ خردادماه از همدان اعزام می‌شوند.
عروجی عمچنین گفت: اعزام کاروان‌های راهیان نور همدان به مناطق عملیاتی غرب و جنوب کشور که از یکم اردیبهشت‌ماه سال ۹۳ تا ۱۵ فروردین‌ماه امسال ادامه داشت، بیش از هزار دستگاه اتوبوس از زیارتگاه‌ها و یادمان‌های شهد بازدید کردند.

مزار شهدای بهار ساماندهی شد

بهار- خبرنگار همدان‌پیام: ۵٦٦ مزار شهید در شهرها و روستاهای شهرستان بهار ساماندهی شده است.
فرماندار بهار در کارگروه ساماندهی گلزار شهدای شهرستان از ساماندهی ۵٦٦ مزار شهدا در شهرها و روستاهای این شهرستان خبر داد و گفت: در این شهرستان ٦۰۷ مزار شهید در ۵۱ شهر و روستا وجود دارد که از این تعداد ۱۱ روستا در حال ساماندهی است.
محسن مرادی‌پناه افزود: در حال حاضر ساماندهی ۳۰ مزار در ۷ روستای شهرستان باقی مانده است. وی با بیان اینکه متولی اصلی گلزار شهدا در شهرها شهرداران و در روستاها دهیاران هستند، افزود: شهرداران و دهیاران در کنار کمک‌های دولت برای نگهداری از مزار شهدا در بودجه سالانه خود ردیفی برای نگهداری و مرمت گلزار پیش‌بینی کنند. مرادی‌پناه همچنین گفت: دستگاه‌های خدمات‌رسان با کار کارشناسی دقیق زیرساخت مورد نیاز را با کمترین هزینه و بهترین شکل ممکن در مزار شهدا فراهم کنند.

مفقودی
کارت دانشجویی المیرا حسنی فرزند ظفر به شماره شناسنامه ۱۵۴۰۰۷۰۰۲۶ رشته کشاورزی (ارشد بیماری‌شناسی گیاهی) دانشگاه بوعلی‌سینا به شماره دانشجویی ۹۳۱۳۲۳۵۰۰۵ مفقود گردیده و از درجه اعتبار ساقط می‌باشد

پیام تاریخ، تمدن و فرهنگ مادستان
The Message Of Madestan's History & Civilization & Culture
روزنامه همدان پیام
۱۱
پنجشنبه ● ۲۴ اردیبهشت‌ماه ۱۳۹۴ ● شماره ۲۳۵۱
ورزشی
varzesh@hamedanpayam.com

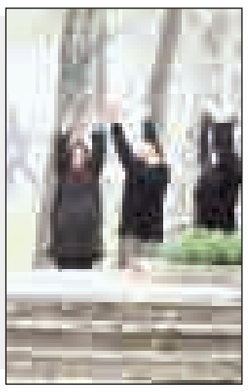

بانوان پیشگام در ورزش صبحگاهی همدان

بانوان هم‌اکنون پیشگام در توسعه ورزش صبحگاهی در استان همدان به شمار می‌روند.
رئیس هیأت ورزشهای همگانی استان همدان گفت: هم‌اکنون ۱۵۰ ایستگاه ورزش صبحگاهی و ایروبیک در استان فعال است که ۷۰ درصد از این ایستگاه‌ها به فعالیت بانوان اختصاص دارد.
هادی سبزواری اظهار کرد: هم‌اکنون ۵۰ هزار نفر در ایستگاه‌های صبحگاهی فعالیت متحرک دارند که ۳۵ هزار نفر از آنها را بانوان تشکیل می‌دهند.
به گزارش ایرنا، وی بیان کرد: در استان همدان نیز ۲۲ ایستگاه در بخش بانوان و ۱۴ ایستگاه صبحگاهی در بخش آقایان فعال است که از جمعیت ۵ هزار نفری ورزشکاران فعال در این ایستگاه‌ها، ۳ هزار نفر بانوان تشکیل می‌دهند.
سبزواری خاطرنشان کرد: فعالیت در ایستگاه‌های ورزش صبحگاهی رایگان است و برای هر ایستگاه نیز یک مربی ثابت آموزش‌های لازم را ارائه می‌دهد.
وی افزود: همچنین برای نخستین بار ورزش صبحگاهی جمعه‌ها در همدان در ۲ نوبت برگزار می‌شود و افرادی که شرایط حضور در ورزش صبحگاهی ساعات اولیه صبح را ندارند می‌توانند در نوبت دوم که از ساعت ۸ صبح در میدان قائم(عج) همدان دایر می‌شود، حضور یابند. سبزواری ادامه داد: سال گذشته از مجموع جمعیت ۷۰ هزار نفر بیمه شده ورزشی استان همدان ۱۲ هزار نفر در ورزش‌های همگانی فعالیت داشتند.

تبریز، مهیای جشن بزرگ

سرخابی‌ها در معمولی‌ترین دربی به هم رسیدند

» سلیمان رحیمی

کاروان پرجنب و جوش لیگ چهاردهم فردا در حالی به مقصد می‌رسد که سرخابی‌های تهران یکی از کم ارزش‌ترین دربی‌های تاریخ را برگزار می‌کنند.
در حالی که دربی ۸۰ در عین معمولی بودن باز هم حرف اول را در فوتبال ایران می‌زند و برای هواداران دوآتیشه سرخ و آبی از حساسیت بالایی برخوردار است، قبای قهرمانی در تبریز برای قهرمانی پروف می‌شود. تراکتورسازان تبریز با هواداران پرشمار خود در ورزشگاه یادگار امام تبریز یک روز رویایی را در پیش خواهند داشت و جدال این تیم با تیم جوان و یک دست نفت تهران قهرمان جام چهاردهم را معرفی خواهد کرد، هرچند سپاهان اصفهان نیز نیم‌نگاهی به قهرمانی دارد.
در ادوار گذشته هیچ‌گاه دربی پایتخت اینچنین معمولی نبوده است. همواره ۲ تیم یک پای قهرمانی بودند و جدال آنها در اواسط فصل از حساسیت بالایی برخوردار بود، از سویی امتیاز دربی‌ها در جایگاه ۲ تیم در جدول نقش تعیین کننده‌ای داشت.
امسال سازمان لیگ طرح جدیدی را ارائه داد و با توجه به قرعه‌کشی، ۲ تیم سرخابی در هفته آخر به مصاف هم رفتند تا همگان در ایستگاه آخر لیگ به انتظار این رقابت باشند. خیلی‌ها معتقد بودند دربی ۸۰ فینال لیگ برتر خواهد شد و حساسیت آن ورزشگاه آزادی را منفجر می‌کند اما وقایع طوری رقم خورد که دربی ۸۰ نه حساس است و نه جذابیتی دارد.
آیا تماشاگران سرخابی از دربی ۸۰ استقبال خواهند کرد؟، آیا ورزشگاه آزادی بدون توجه به جدول بار دیگر شاهد حضور طرفداران ۲ تیم خواهد بود؟، آیا باز کسی رنج سفر از شهرهای دور و نزدیک را به جان خواهد خرید و شب را در اطراف ورزشگاه آزادی به صبح می‌رساند تا شاهد جدال سرخابی‌ها باشد؟ و سؤالات دیگر که پاسخ آن فقط روز جمعه داده خواهد شد.
البته این ۲ تیم همیشه بازی‌های حساسی داشته‌اند و حال که جایگاه آنها در جدول تأثیری بر بازی ندارد و بازیکنان و کادر فنی استرس ندارند شاید برای نخستین بار شاهد یک بازی جذاب و دیدنی از سوی ۲ تیم باشیم و پس از سال‌ها فوتبالی زیبا را به نظاره بنشینیم.
به راستی چه کسانی مقصرند که ۲ تیم محبوب پایتخت و حتی ایران به چنین روزی افتاده‌اند؟، ضعف مدیریت کلان فوتبال در این نابسامانی کاملاً مشهود است و اجازه نمی‌دهد تسلط دولت از فوتبال کم شود و بخش خصوصی پر و بال بگیرد.
سرخابی‌ها خصوصی قدم به فوتبال گذاشتند اما از همان روزهای سخت ناگهان دولتی شدند و حالا که دوباره می‌خواهند خصوصی شوند موانع پرشماری پیش‌روی آنهاست.
دیگر کمتر بازیکنی به دلیل نام استقلال و پرسپولیس به این ۲ تیم می‌پیوندد. فردا ساعت ۱۷ این دیدار در ورزشگاه آزادی برگزار می‌شود و از آنجا که نقشی در جدول ندارد این بازی زودتر از دیگر بازی‌های هفته آخر برگزار می‌شود.
۲ تیم سرخابی دیگر آن ابهت و اعتبار گذشته را ندارند و دیگر هیچ تیمی از رویارویی با آنها ترس ندارد. دیگر کسی بازی در این ۲ تیم را آرزو نمی‌کند و دیگرهای دیگر که سرخابی‌ها را به یک تیم معمولی تبدیل کرده است. فردا ۲ تیم جدا از شرایط جدول می‌توانند فوتبال روان و تماشاگرپسندی ارائه دهند و شاید برای نخستین بار فوتبال‌دوستان بازی خوب و بی‌حاشیه‌ای را تماشا کنند. هر چند باز هم در نزد مدیران، مربیان و بازیکنان و حتی تماشاگران این دیدار جایگاه ویژه‌ای دارد و هیچ‌کس دوست ندارد بازنده میدان باشد.

سرخابی‌ها خصوصی قدم به فوتبال گذاشتند اما از همان روزهای سخت ناگهان دولتی شدند و حالا که دوباره می‌خواهند خصوصی شوند موانع پرشماری پیش‌روی آنهاست

هر چند دیگر رقابت‌های لیگ از حساسیت بالایی برخوردار است و هفته پایانی برای برخی حکم مرگ و زندگی را پیدا کرده اما همچنان سایه دربی بر لیگ سایه افکنده است و بیشتر نگاه‌ها به ورزشگاه آزادی است.
اوج رقابت‌های لیگ برتر در تبریز رقم می‌خورد. ۲ تیم ۵۷ امتیازی نفت تهران و تراکتورسازی تبریز برای تصاحب جام چهاردهم اسب خود را زین کرده‌اند هر چند تراکتور از شانس بیشتری برخوردار است. این تیم هم میزبان است و از حمایت هواداران پرشور خود بهره‌مند است.
شاگردان تونی با توجه به پیروزی شیرین هفته گذشته مقابل استقلال تهران از روحیه مضاعفی برخوردارند. تراکتورسازان تمام توان خود را برای کسب جام چهاردهم به کار گرفته‌اند و مقابل هواداران دوآتیشه خود قصد دارند نفت را به آتش بکشند. فردا تبریز یک روز فراموش نشدنی را در تاریخ خود ثبت خواهد کرد.
تیم نفت نیز با علی منصوریان که امسال یکی از مدعیان بوده قصد دارد تا انتقام استقلال را از تراکتورسازان بگیرد و با غلبه بر سرخ‌پوشان تبریز جام را به تهران بیاورد، اتفاقی که رسیدن به آن دشوار است اما در فوتبال هیچ غیرممکنی وجود ندارد.
اما در اصفهان نیز تیم سپاهان نیم‌نگاهی به قهرمانی دارد. این تیم تمام توان خود را برای غلبه بر سایپا به کار خواهد گرفت و گوش به زنگ خبرهای خوش از تبریز خواهد بود تا بلکه با غلبه بر سایپا و تساوی ۲ تیم نفت و تراکتور خود لباس قهرمانی را بر تن کند.
هر چند جدال تیم‌های مدعی برای قهرمانی از حساسیت خاص خود برخوردار است اما نبرد تیم‌های پایین جدول برای بقا در لیگ نیز جذاب و دیدنی خواهد بود. اوج این حساسیت در دیدار پیکان تهران و استقلال خوزستان در ورزشگاه تختی اهواز دیده می‌شود.
۲ تیم شرایط خوبی در جدول ندارند، پیکان ۲۵ امتیازی در مقابل استقلال ۲۶ امتیازی فینال انتهای جدول را برگزار خواهند کرد. تیم بازنده غزل خداحافظی از لیگ برتر را به خواهد خواند و تیم برنده منتظر سایر نتایج خواهد بود تا بلکه فرجی شود.
۲ تیم ملوان انزلی و راه‌آهن تهران نیز برای بقا در لیگ به دنبال پیروزی مقابل حریفان هستند. ملوان در انزلی بازی راحتی مقابل تیم از پیش سقوط کرده نفت مسجد سلیمان دارد. انتظار می‌رود نفتی‌ها در این دیدار فوتبال جوانمردانه‌ای را به نمایش بگذارند.
قوی سپید باز هم می‌خواهد در لیگ برتر شنا کند و شاید یک تساوی نیز آنها را به سرمنزل مقصود برساند. تیم راه‌آهن تهران نیز برای بقا با تیم بی‌انگیزه گسترش فولاد تبریز دیدار می‌کند.
سایر دیدارهای فردا حساسیتی در جدول ندارد. بازی فولاد مقابل صبا و پدیده در مصاف با ذوب‌آهن دیدارهای معمولی خواهد بود. با انجام این رقابت‌ها قطار لیگ چهارم به ایستگاه آخر رسیده و چهره تیم‌های سقوط کننده و قهرمان معلوم می‌شود.

پیشخوان

۱
پیروزی پرگل هاکی بازان ایران در نخستین گام

ملی‌پوشان هاکی داخل سالن ایران نخستین گام خود در جام ملت‌های آسیا را با پیروزی برداشتند.
تیم ملی هاکی سالنی در نخستین دیدار خود در ششمین دوره رقابت‌های جام ملت‌های آسیا موفق شد با نتیجه ۱۳ بر یک تیم ملی قزاقستان ب را شکست دهد. به گزارش ایسنا، گل‌های ایران در این دیدار را عباس اروئی(٤)، نوید طاهری‌راد (۳)، بهداد بیرانوند(۱)، حمید نورانیان(۳)، رضا نوروزراده (۱) و محمد کریمی (۱) به ثمر رساندند.
هاکی‌بازان در ادامه این رقابت‌ها امروز به مصاف تاجیکستان و ازبکستان می‌روند.

۲
قهرمان روسی کشتی آزاد جهان در تیم بیمه رازی

سرمربی تیم کشتی آزاد بیمه رازی از جذب ختاک تسابولوف، قهرمان روسی وزن ۷۰ کیلوگرم کشتی آزاد جهان خبر داد و گفت: با توجه به مصدومیت داداش‌پور و حسن یزدانی، این کشتی‌گیر روس را جذب کردیم. به گزارش ایرنا، غلامرضا محمدی افزود: با ختاک تسابولوف، قهرمان وزن ۷۰ کیلوگرم کشتی آزاد جهان از روسیه قرارداد بسته‌ایم و او برای بیمه رازی در لیگ کشتی خواهد گرفت. وی در پایان ترکیب تیم کشتی آزاد رازی در رقابت‌های لیگ را به ترتیب زیر اعلام کرد: مهران رضازاده، مصطفی آقاجانی، ایمان صادقی، محمد مهدی یگانه‌جعفری، ختاک تسابولوف، رضا افضلی، پیمان یاراحمدی، محمدجواد ابراهیمی، اسماعیل نجاتیان، جمال میرزایی و سید رضا موسوی.

۳
پیروزی ۲۳ ساله‌های والیبال در رقابت‌های آسیایی

تیم والیبال زیر ۲۳ سال ایران در نخستین مسابقه خود در رقابت‌های قهرمانی آسیا از سد هند گذشت. شاگردان پیمان اکبری ۳ ست مسابقه با هند را به ترتیب با امتیازات ۲۵ بر ۲۳، ۲۵ بر ۲۱ و ۲۵ بر ۹ به سود خود رقم زدند. به گزارش تسنیم، شاگردان پیمان اکبری از ساعت ۱۲ و ۳۰ دقیقه جمعه ۲۵ اردیبهشت‌ماه در دومین مسابقه خود در این دوره از رقابت‌ها با قطر روبه‌رو می‌شوند. نخستین دوره مسابقات والیبال قهرمانی زیر ۲۳ سال آسیا در شهر نای پی داو میانمار در حال برگزاری است و تا ۳۰ اردیبهشت‌ماه ادامه خواهد داشت.

۴
کُری‌خوانی برانکو برای استقلال به زبان فارسی!

سرمربی پرسپولیس به زبان فارسی برای استقلال کُری خواند و گفت: حتماً استقلال را می‌بریم! تیم‌های استقلال و پرسپولیس روز جمعه این هفته و در چارچوب هفته پایانی لیگ برتر در ورزشگاه آزادی به مصاف هم خواهند رفت. به گزارش مهر، سرمربی پرسپولیس در یک نشست خبری تأکید کرد که تیمش را برای پیروزی به میدان می‌فرستد و به دنبال تساوی نیست. برانکو حتی پا را فراتر از این گذاشته و با زبان فارسی برای استقلال کُری خوانده است. در یک ویدئوی کوتاه که روی سایت باشگاه پرسپولیس قرار دارد، برانکو به زبان فارسی می‌گوید: «ما استقلال را حتما می‌بریم.

۵
شهریاری و محمدخانی ناظران AFC شدند

کنفدراسیون فوتبال آسیا با ارسال نامه‌ای به دبیرکل فدراسیون از انتخاب ۲ نماینده ایرانی برای مسابقات رسمی خبر داد.
به گزارش فارس، با توجه به برگزاری کلاس آموزشی که به منظور تعیین ناظران جدید برای مسابقات AFC که در مالزی برگزار شده بود و کسانی که بالاترین امتیاز را در این دوره کسب کردند موفق شدند به عنوان ناظر رسمی مسابقات AFC انتخاب شوند.
ایران پریا شهریاری و مهدیه محمدخانی جزو نفراتی بودند که بالاترین رتبه را به دست آوردند و رسماً به عنوان ناظران AFC تعیین شدند.
این دوره در ٤ مرحله تئوری و عملی در کوالالامپور برگزار شد.

خبر

خبر خوب برای گوش شکسته‌ها
همدان در یک قدمی حضور در لیگ فصلی

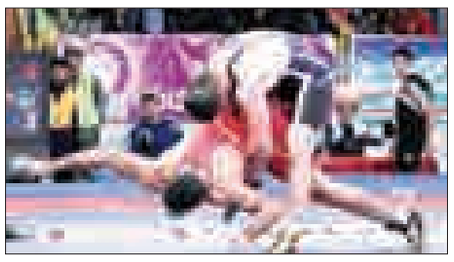

با مساعدت استاندار، همدان در یک قدمی حضور در نخستین مرحله از رقابت‌های فصلی کشتی باشگاه‌های کشور قرار دارد.
پس از اینکه شرکت صنایع غذایی سحر همدان از تیمداری در رقابت‌های کشتی باشگاه‌های کشور انصراف داد حالا از گوشه و کنار خبر می‌رسد با ورود جدی استاندار همدان و معاون سیاسی امنیتی وی به این ماجرا، همدان با برندی دیگر در رقابت‌های فصلی حاضر خواهد شد.
از شهرداری و دانشگاه آزاد اسلامی واحد همدان به عنوان کاندیدای اصلی حمایت از کشتی استان نام برده می‌شود و در صورتی که این اتفاق رخ دهد همدان می‌تواند نام خود را در صف حاضران در مرحله نخست کشتی فصلی باشگاه‌های کشور ببیند.
در شرایطی که تیم‌ها تا پایان وقت اداری روز یکشنبه فرصت اعلام آمادگی برای حضور در مسابقات را دارند سایت رسمی فدراسیون کشتی اسامی تیم‌هایی که قصد حضور در این رقابت‌ها را دارند اعلام و از سحر همدان نیز به عنوان یکی از تیم‌های حاضر در مسابقات یاد شده است در صورتی که سحر انصراف خود از تیمداری را اعلام کرده است و به نظر می‌آید همدان با حمایت ارگانی دیگر گام به رقابت‌ها خواهد گذاشت. گفتنی است، رقابت‌های مرحله نخست لیگ برتر باشگاه‌های کشور روزهای ۳۱ اردیبهشت و اول خردادماه در سالن مجموعه انقلاب کرج برگزار می‌شود.
سایت رسمی فدراسیون از اعلام آمادگی تیم‌های بیمه رازی تهران، کفایتی خراسان، ستارگان ساری، نوین‌چرم البرز، همدان، دانسفهان قزوین، صدرای زیرآب مازندران، هیأت کشتی کرج و هیأت کشتی کرمانشاه در رده آزاد و بیمه رازی تهران، سینا صنعت خوزستان، پیام‌نور تهران، پدیده دوکوهه خوزستان، هیأت کشتی قم و هیأت کشتی کرج در رده فرنگی خبر داده است.

همدان خواستار میزبانی جام باشگاه‌های جهان شد

استان همدان خواستار میزبانی مرحله دوم لیگ باشگاه‌های کشور و دومین دوره جام باشگاه‌های کشتی جهان شد.
دومین دوره جام باشگاه‌های کشتی جهان قرار است پس از پایان مراحل اول و دوم لیگ داخلی حدود آذرماه سال جاری و پیش از پایان سال ۲۰۱۵ میلادی برگزار شود.
در تقویم اتحادیه جهانی کشتی، استان خوزستان به عنوان میزبان مسابقات کشتی فرنگی معرفی شده است، اما درباره میزبانی مسابقات آزاد نامی درج نشده است.
به گزارش فارس، مسئول کمیته برگزاری مسابقات لیگ از درخواست استان همدان برای میزبانی مرحله دوم لیگ باشگاه‌های کشتی کشور و جام باشگاه‌های کشتی جهان خبر داد.
نقی کلانتری گفت: البته این موضوع منوط به تأمین شرایط مورد نظر فدراسیون توسط میزبان است و پس از بررسی امکانات شهرهای متقاضی در این خصوص تصمیم‌گیری خواهد شد.
گفتنی است، نخستین دوره جام باشگاه‌های کشتی آزاد جهان به میزبانی جویبار برگزار شد و با قهرمانی بیمه رازی به پایان رسید و نخستین دوره جام باشگاه‌های کشتی فرنگی جهان نیز به میزبانی آبادان برگزار شد که با قهرمانی تیم جراحی پاستور اندیمشک به پایان رسید.

کشتی‌گیران جویای نام همدان در انتخابی تیم ملی

رقابت‌های انتخابی تیم‌های ملی کشتی آزاد و فرنگی جوانان امروز در خانه کشتی شماره ۲ مجموعه ورزشی آزادی تهران برگزار می‌شود.
نفرات برتر این رقابت‌ها برای حضور در رقابت‌های قهرمانی آسیا که روزهای ۱۸ تا ۲۱ تیرماه در میانمار و رقابت‌های قهرمانی جهان که روزهای ۲۰ تا ۲۵ مردادماه در برزیل برگزار خواهد شد به اردوی تیم‌های ملی دعوت خواهند شد. دبیر هیأت کشتی استان همدان در خصوص نفرات همدانی حاضر در این دوره از انتخابی به خبرنگار همدان‌پیام، گفت: در وزن ۵۵ کیلوگرم مرتضی فرزین‌فر و محمدامین سوری از همدان با ٦ کشتی‌گیر رقابت خواهند کرد. در ٦٦ کیلوگرم نیز مجتبی عبدلی با ۷ کشتی‌گیر مسابقه می‌دهد.
قاسم ربیعیان بیان کرد: امیر غلامی و دانیال شریعتی‌نیا، ۲ نفر از کشتی‌گیران آینده‌دار استان نیز به ترتیب در وزن‌های ۷٤ و ۸٤ کیلوگرم امروز برای رسیدن به دوبنده تیم ملی با رقبای سرسخت خود سرشاخ می‌شوند. وی یادآور شد: در وزن ۱۲۰ کیلوگرم هم مهدی ساکی با ۸ کشتی‌گیر رقابت خواهد کرد. ربیعیان در ادامه به حضور یک فرنگی‌کار از همدان در این مرحله از رقابت‌های انتخابی تیم ملی اشاره کرد و افزود: مهران محسنی در وزن ۵۰ کیلوگرم تنها کشتی‌گیر همدانی در رده فرنگی است که با ۷ کشتی‌گیر برای رسیدن به دوبنده تیم ملی مبارزه می‌کند.
به گفته دبیر هیأت کشتی استان همدان، علی صفاری، وحید بیگم‌جانی و جلیل جگرگوشه مربیان تیم همدان در این مرحله خواهند بود.

جوابیه

توضیحات باشگاه پاس در خصوص مطالب همدان پیام

با توجه به انتشار مطلبی در روز دوشنبه ١٤ اردیبهشت‌ماه ۹٤ با عنوان "پاسخگوی پاس باشید/ مدیرعاملی که شرط را باخت" در نقد مدیرعامل باشگاه پاس همدان، به پیوست طبق قانون مطبوعات پاسخ باشگاه پاس به عنوان جوابیه برای انتشار در همان قسمت از صفحه روزنامه و با همان سایز تیتر ارائه می‌شود؛ در ضمن متن این جوابیه در صورت صلاحدید بر روی خروجی سایت رسمی باشگاه پاس منتشر می‌شود.
۱-رسالت حرفه‌ای در عرصه روزنامه‌نگاری می‌طلبد به هنگام انتشار نقد در همان شماره نشریه مجال دفاع به شخص مورد نقد نیز داده شود تا اگر هدف به دور از حاشیه و تخریب، صرفاً کمک به اوضاع ورزش استان به‌ویژه تیم پاس است، مخاطبان نشریه نیز پس از مطالعه دیدگاه‌ها، قضاوت عادلانه داشته باشند.
به واقع در نشریه‌ای که داعیه تأثیرگذاری بر افکار جامعه را دارد انصاف نیست دیدگاه یکسویه و بعضاً با نقد غیرمنصفانه به ساختار تیمی بپردازد که هواداران پرشمار در این شهر دارد و طرح این خواسته که پاس رهسپار تهران شود درباره تیمی که از سوی فرماندهی ناجا به ۸ هزار شهید گلگون‌کفن استان همدان هبه شده، جای بسی تأمل دارد.
اگر قرار بر این است که یک نشریه محلی در خصوص بازگرداندن تیم به تهران نظردهی کند دیگر از نشریات کشوری چه انتظاری است و حال احساسات هزاران دوستدار تیم پاس که امسال این تیم را در لیگ دسته یک همراهی کردند، چه می‌شود و چه توجیه قانع‌کننده‌ای برای فوتبال‌دوستان همدانی می‌تواند باشد.
۲-پاس در شرایطی فصل جاری رقابت‌های لیگ دسته یک فوتبال کشور را به پایان برد که تشویق اعضای تیم پس از آخرین بازی نشان از رضایت آنها از نتایج کسب شده دارد.
۳-در کجا و از زبان کدام یک از اعضای هیأت مدیره پاس شرط بر لیگ برتری شدن این تیم در همان ابتدای همکاری با بهرام یدی، مدیرعامل فعلی باشگاه عنوان شده است.
محمدناصر نیکبخت، استاندار محترم همدان شامگاه پنج‌شنبه ۲٦ تیرماه ۱۳۹۳ در جمع خبرنگاران در همدان، اظهار کرد: شرط گذاشتن منطقی نیست، اما تمام تلاشمان را خواهیم کرد تا پاس به هدف اصلی خود که رسیدن به لیگ برتر است دست پیدا کند.
بنابراین شرطی در کار نبوده و صرفاً هدف در این بود که پاس به لیگ برتر برسد که البته به‌رغم تلاش‌های صورت گرفته، میسر نشد.
٤-بیان این نکته مهم است که بودجه فصل جاری تیم پاس هیچ ارتباطی به اعتبارات دستگاه ورزش استان نداشته و از ابتدای فصل مجتمع فولاد ویان به عنوان اسپانسر تیم معرفی شد و هزینه‌های تیم‌داری را تقبل کرده است.
۵-فروش منابع طبیعی قید شده در این گزارش ارتباطی به مدیریت فصل جاری تیم پاس ندارد، ضمن اینکه اقدام صورت گرفته اسناد موجود با امضای شهردار وقت، اعضای شورای اسلامی شهر همدان، سازمان بازرسی غرب کشور و سایر مسئولان ارشد اجرایی استان بوده و منع قانونی وجود نداشته است.
٦-برای تیمی که در این سال‌های اخیر صرفاً از منابع دولتی و نیمه‌دولتی ارتزاق کرده و بدهی‌های سرسام‌آور نیز انباشته است، با این حال انتقاد از صرف هزینه‌های هنگفت در سال‌های گذشته بسان نبش قبر کردن است و به راستی اگر نگارنده قصد کمک به مسائل موجود دارد چه بهتر که پیگیر به نتیجه رساندن راهکارهای اقتصادی ارائه شده به مسئولان از سوی صاحبنظران حوزه اقتصادی استان برای تأمین زیرساخت‌های مالی و درآمد پایدار باشد تا برای همیشه پاس از منابع استانی بی‌نیاز شود.
۷-امسال براساس اسناد موجود یک میلیارد و ۸۵۰ میلیون تومان از ۳ میلیارد بودجه پرداخت شده برای تیم پاس هزینه شده و مابقی این میزان بودجه نیز صرف اسکان، تغذیه، اردوهای تمرینی و ایاب‌وذهاب و البسه تیم در طول مسابقات شده است. همچنین ۲ میلیارد نیز افزون بر ۳ میلیاردی که هزینه تیم بزرگسالان شده است، به باشگاه پرداخت شد که از این ۲ میلیارد تومان، یک میلیارد و ۳۰۰ میلیون تومان به بدهی سال‌های گذشته برخی بازیکنان و مربیان اختصاص یافت و ۷۰۰ میلیون تومان نیز صرف تیم‌های پایه اعم از مدرسه فوتبال، رده‌های سنی مختلف، حضور تیم‌ها در لیگ جوانان و امیدهای کشور، تیم‌داری بانوان در لیگ برتر همراه با میزبانی‌ها، اردوها، هتل و غذای تیم‌ها و نیز هزینه‌های نگهداری میهمانسرای ورزش و حقوق پرسنل شده که با نظارت دقیق نماینده امور مالی استانداری همدان و با ریز اسناد موجود بوده است.
۸-با این اوصاف و ضمن اطلاع دقیق از هزینه سایر تیم‌های لیگ یکی، تیم پاس با کمترین بودجه، بهترین نتایج را کسب کرده است و در واقع این هنر نشان از دقت عمل همه عوامل باشگاه است.
۹-باشگاه پاس امسال توانست ٤ میلیارد بدهی انباشته شده از سال‌های گذشته را با یک میلیارد و ۳۰۰ میلیون تومان تسویه کند. آیا زحماتی که در قبال تیم محبوب شهر همدان شده است، باید اینگونه پاسخ داده شود.
۱۰-نگاهی به تیم‌های حاضر در لیگ دسته یک فوتبال کشور نشانگر این است که اغلب یا متعلق به صنایع بزرگ کشور بوده و یا اینکه تحت پوشش نهادهای بزرگ درآمدزا هستند؛ حال در استان که هیچ یک از صنایع فعال حاضر به تقبل و یا هزینه برای ورزش استان خود نیستند سزاوار است همین هزینه‌های جاری که در بیشتر تیم‌های کشور معمول است را حذف کنیم.
یادآوری این نکته ضروری است که تیم پاس در صورت صعود به لیگ برتر با کدام زیرساخت اقتصادی و منابع مالی می‌توانست برای حریفان قدرتمند این عرصه به رقابت شانه به شانه بپردازد و چطور می‌توان ضمانت کرد که عمر کوتاهی نظیر نفت مسجدسلیمان، گهر درود و... نداشته باشد؛ بنابراین درخواست می‌شود در همین راستا با فراهم کردن نشست‌های تخصصی پیرامون راهکاری لازم برای خودکفایی پاس از منابع استانی و ایجاد درآمدهای پایدار، ضمن کمک به آینده تیم پاس، به دلیل ثبات مدیریت مالی در این تیم پایان داد.
به امید روزهای درخشان تیم پاس

باشگاه فرهنگی ورزشی پاس همدان

روزنامه اجتماعی، سیاسی، فرهنگی، اقتصادی

The Message Of Madestan's History & Civilization & Culture

روزنامه همدان پیام

www.HamedanPayam.com

پیام تاریخ، تمدن و فرهنگ مادستان

پنج‌شنبه ● ۲۴ اردیبهشت‌ماه ۱۳۹۴ ● ۲۵ رجب ۱۴۳۶ ● ۱۴ مه ۲۰۱۵ ● ۲۳۵۱

روزنامه صبح استان

صاحب امتیاز و مدیر مسئول: نصرت ا... طاقتی احسن
سردبیر: یدا... طاقتی احسن
نشانی: همدان، ابتدای خیابان مهدیه، روبروی دبیرستان شریعتی ساختمان پیام
صندوق پستی: ۶۶۶ - ۶۵۱۵۵
تلفن: ۳۸۲۶۴۴۳۳ (ویژه) نمابر: ۳۸۲۷۹۰۱۳
سردبیر: ۰۹۱۸۳۱۵۱۴۳۷ آگهی: ۳۸۲۶۴۴۳۳
لیتوگرافی و چاپ: پیام رسانه (۳۸۲۷۴۰۸۲ - ۰۸۱)

پایگاه اینترنتی.....www.Hamedanpayam.com
ارتباط با روزنامه.....۱۰۰۰۶۰۶۶
ارتباط با روزنامه.....info@Hamedanpayam.com
Hamedanpeyam@yahoo.com
ارتباط با مدیرمسئول.....modir@Hamedanpayam.com
ارتباط با سردبیر.....sardabir@Hamedanpayam.com
سرویس آگهی.....agahi@hamedanpayam.com
سرویس اشتراک.....eshterak@hamedanpayam.com
چاپخانه پیام رسانه.....litohoma@yahoo.com

اوقات شرعی

اذان ظهر	۱۳:۱۲
غروب خورشید	۲۰:۱۱
اذان مغرب	۲۰:۳۱
نیمه شب شرعی	۰۰:۲۴
اذان صبح فردا	۰۴:۳۷
طلوع خورشید فردا	۰۶:۱۳

» منبع: موسسه ژئوفیزیک تهران

آب و هوا

پیش‌بینی وضع هوا:

صاف تا نیمه ابری همراه با بارش پراکنده باران

شهرستان	همدان	ملایر	تویسرکان	بهاروند	کبودرآهنگ	رزن	فامنین	قهاوند	اسدآباد	بهار
▲	۲۱	۲۲	۲۰	۲۱	۲۱	۲۱	۲۲	۲۲	۲۰	-
▼	۲۱	۲۲	۲۰	۲۱	۲۱	۲۱	۲۲	۲۲	۲۰	-
▦	۲۱	۲۲	۲۰	۲۱	۲۱	۲۱	۲۲	۲۲	۲۰	-

حدیث رسول خدا صلی الله علیه و آله:

خدایا مرا با دنیایم بر دینم و با تقوایم بر آخرتم کمک فرما.

/مصباح‌المتهجد،ص۱۷۲؛سعادت‌وشادکامی‌ازدیدگاه‌اسلام،ص۲

دوبیتی باباطاهر

تن محنت کشی دیرم خدایا — دل با غم خوشی دیرم خدایا
زشوق مسکن و داد غریبی — به سینه آتشی دیرم خدایا

تـــازه‌ها

اسید آمینه از پوسیدگی دندان جلوگیری می‌کند

مطالعات محققان نشـــان می‌دهد که اسید آمینه موجـــود در برخی از مـــواد غذایی، از تشـــکیل بیوفیلم مخرب و پوســـیدگی دندان جلوگیری می‌کند.

بـــه گزارش ایرنـــا، یک نوع اســـید آمینه به نـــام "l-arginine"، پلاک‌هـــای بیماری‌زا و بیوفیلم‌های مخرب موجود در دهان و دندان را از بین می‌برد و از پوســـیدگی دندان و بیماری‌های لثه جلوگیری می‌کند.

این اســـید آمینه به طور طبیعی در گوشـــت قرمز، مـــرغ، ماهی و فرآورده‌های لبنی وجود دارد.

عصای هوشمند نابینایان ساخته شد

محققان دانشـــگاه بیرمنـــگام انگلیس موفق به ساخت عصای هوشمند نابینایان شدند.

به گزارش ایرنا، این عصای هوشمند از فاصله ۱۰ متری، قادر به شناسایی چهره اعضای خانواده و دوستان فرد نابیناست.

اگـــر عصای هوشـــمند چهره فرد آشـــنایی را شناســـایی کند، با ارتعاش و انتقال ســـیگنال‌های صوتی، به فرد نابینا هشـــدار می‌دهد. عصای هوشـــمند علاوه بر قابلیت شناسایی افراد آشنا، به یک سیستم جی‌پی‌اس مجهز است که در مسیریابی به کاربر کمک می‌کند.

تولید نخستین پارچه کاملاً الکترونیکی جهان

یک تیم بین‌المللـــی از محققان موفق به تولید نخستین پارچه کاملاً الکترونیکی جهان با استفاده از گرافن شدند.

به گزارش ایســـنا، این کشف می‌تواند تولید دستگاه‌های الکترونیک پوشیدنی سبک، بادوام و قابل حمل آسان مانند پوشاک حاوی رایانه، تلفن همراه و پخش‌کننده‌های "MP۳" را متحول کند.

گرافن با ضخامت یک اتم، نازک‌ترین ماده موجود با قابلیت رسانایی برق اســـت. این ماده بسیار منعطف بوده و یکی از محکم‌ترین مواد شناخته شده است. این دستاورد می‌تواند به بخش‌های گسترده‌ای از حوزه دفاعی گرفته تا مراقبت‌های بهداشتی کمک کند.

تأثیر فقر بر کاهش کیفیت دی‌ان‌ای

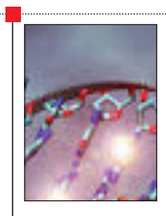

نتایـــج پژوهـــش جدید محققـــان مرکز تحقیقات پیشرفته استنفورد حاکی از آن است کـــه کیفیت دی‌ان‌ای افراد فقیر به دلیل وجود تنش و مشکلات زیاد در زندگی آنها کاهش می‌یابد.

به گزارش خبر آنلاین، این نتایج نشـــان می‌دهد که ســـاکنان مناطق محروم در مقایســـه با ساکنان مناطق ثروتمندتر، از تلومراز کوچکتر برخوردارند.

کوتاه‌ترین تلومرازها متعلق به انسان‌های سفید فقیر بود، در حالی که سفیدپوستان ساکن دیترویت در طبقه متوسط روبه پایین از بالاترین طول تلومراز برخوردار بودند.

ژن مؤثر در فشارخون بالا کشف شد

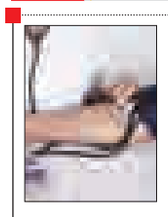

تیمی از دانشـــمندان با همـــکاری رامین نراقی، دانشمند ایرانی مرکز تحقیقات بالینی آلمان، ژن مســـئول فشارخون ارثی را کشف کردند.

به گزارش تابناک، این ژن، همزمان عامل نوعی نقص اسکلتی نوع E است که مشخصه بارز آن، انگشتان کوتاه دست و پاست.

این ســـندروم نخستین شکل فشارخون بالاست که بر جذب دوباره نمک متکی نیست؛ بلکه مستقیماً به مقاومت رگ‌های خونی کوچک مرتبط است. محققان بر این باور هستند که فشارخون در خانواده‌هایی که بررسی کرده‌اند، با جذب رژیم‌های پرنمک مرتبط نبود.

کیوسک

جمهوری اسلامی: این روزنامه در ویژه غرب کشور که خبری از استان کردســـتان را تیتر یک کرده اســـت در ویترین صفحه نخســـت ۳ خبر از استانداری، آموزش‌وپرورش و اوقاف را جا داده است و به نقل از معاون سیاسی استانداری نوشته است که مصوبات جلسات جنبه اجرایی داشته باشد.

محمدابراهیم الهی‌تبار در جلسه ساماندهی امور جوانان از حضور جوانان در فضای مجازی ســـخن می‌گوید و می‌آورد که حضور در این فضا هم یکسری معایب و هم محاسن دارد که نیاز به ساماندهی و هدایت جوانان است.

هکمتانه: روزنامه هگمتانه در شـــماره دیروز "تأمین ۱۵ درصد آب شرب همدان" از منطقه گنجنامه را تیتر کرده و در پی این گزارش خبری آورده است که با توجه به تأمین ۱۵ درصد آب شرب همدان از این منطقه، تأمین بهداشت آن ضروری است و فاضلاب گنجنامه نیاز به ساماندهی دارد.

خبر دیگر مربوط به وقف زمین کشاورزی ۴۰۰ میلیون ریالی برای کمک به ازدواج جوانان نهاوند اســـت که این امر در راســـتای کمک به ازدواج جوانان بی‌بضاعت این شهرستان انجام شده است.

محمدرحیم جلالوند که در روســـتای گوشه سعدوقاص ساکن است این زمین را وقف ازدواج کرده است.

طلیعه امید: "خســـارت ۱۲۱ میلیارد تومانی سرمازدگی به باغ‌های ملایر" هم تیتر یک این جریده اســـت که به نقل از مدیر جهاد کشاورزی ملایر آمده است.

حســـین تقوی سطح باغ‌های خسارت دیده شهرســـتان را ۳ هزار و ۲۰۰ هکتار اعلام کرده اســـت کـــه از ۱۰ هزار باغ انگـــور حداقل ۳۰ درصد خسارت دیده‌اند.

انفجار در یک منزل مســـکونی هم خبر مربوط به صفحه ۳ این رســـانه است که علت آن بی‌احتیاطی فرزند خانواده در استفاده از وسایل گازسوز و نشـــت گاز شهری اعلام شده که ســـبب مصدومیت ۳ نفر از ساکنان شده است.

سپهر غرب: این روزنامه نیز از جشـــنواره ملی فرهنگ مالیاتی در استان خبر می‌دهد که هدف آن گســـترش و ارتقای فرهنگ مالیاتی، بهره‌گیری از عنصر خلاقیت در پرداخت مالیات و آشـــنا کردن مردم به آثار پرداخت مالیات است.

در این جشنواره افراد با ارسال آثار می‌توانند در موضوعات مختلف فیلم کوتاه، پویانمایی، ادبیات، نمایش نامه‌نویسی و... شرکت کنند.

کدبانو

کوکوماهی

مواد لازم برای ٤ تا٦ نفر

ماهی: .....یک عدد
سبزهای معطر .....(جعفری، گشنیز، پیازچه و کمی شوید): یک پیمانه
پیاز داغ: .....۲ قاشق غذاخوری
سیر:..... ۳ تا ٤ حبه
تخم‌مرغ: ..... ۵ عدد
زعفران دم‌کرده: .....۳ قاشق چای‌خوری
آبلیمو، نمک، فلفل و روغن:..... به میزان لازم

طرز تهیه:

ابتدا ماهی را با کمی نمک و آبلیمو مزه‌دار کنید و در روغن تفت بدهید. ســـپس در تابـــه را بگذارید. این کار برای این اســـت که پس از پخت تیغ‌های ماهی به راحتی جدا شوند.

ماهـــی را خرد کـــرده، تیغ‌های آن را جدا کنیـــد و در ظرفی بریزید. به ماهی، سبزی‌های معطر ریز شده، سیر رنده شده و زعفران دم‌کرده (برای خوش‌رنگ شدن) را به آن اضافه کنید و هم بزنید.

اکنون تخم‌مرغ‌ها را هم در همان ظرف بشکنید. پیاز داغ، نمک و فلفل را هم اضافه کرده و مواد را با هم خوب مخلوط کنید.

در تابه‌ای مقداری روغن بریزید و روی حرارت بگذارید. از مایه کوکو مقداری بردارید و در روغن ســـرخ کنید. وقتی هر ۲ طرف کوکو سرخ شـــد، آن را از روغن بیرون بیاورید و روی دستمال حوله‌ای آشپزخانه بگذارید تا روغن اضافی آن گرفته شود.

کوکوهای سرخ شده و آماده را در ظرفی بگذارید و با سبزیجات دلخواه تزئین و سرو کنید.

گزارش

آرایشگرانی که پزشک می‌شوند

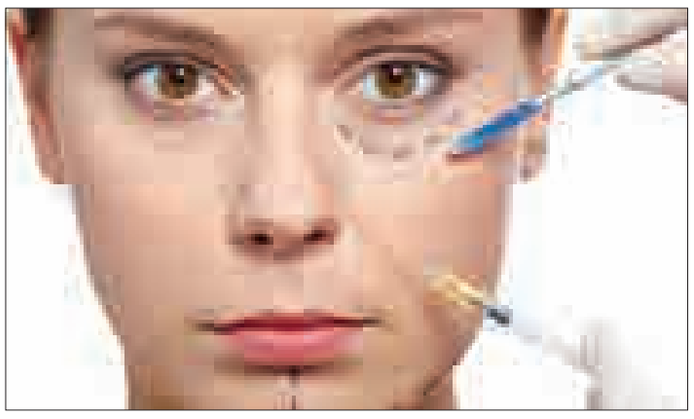

داشـــتن مژه‌های پرپشت و بلند آرزویی است که بسیاری از زنان و شاید برخی مردان را وسوسه می‌کند تا با اکستنشن مژه این آرزو را برای مدتی محقق کنند.

اما این زیبایی زودگذر است و دردسر خاص خود را دارد. سحر باقری که به کار آرایشگری مشغول است در این باره می‌گوید: کاشت یا چسباندن مژه به‌خاطر استفاده از موادی خاص می‌تواند موجب به وجود آمدن حساسیت شـــده و در نتیجه دور پلک دچار التهاب شـــود. از طرف دیگر چون به هر حال مژه مصنوعی یک جســـم خارجی است، می‌تواند ریســـک انتقال بیماری‌ها و عفونت‌ها را افزایش دهد و نکته ســـوم آســـیبی است که این مژه‌های مصنوعی به مژه‌های طبیعی می‌زنند، یعنی فشـــاری که به خاطر چســـباندن یا کاشت مژه به فولیکول‌ها و ریشه مو می‌آید، می‌تواند به ریشه‌ها آســـیب بزند و موجب شـــود دیگر رشد خوبی نداشته باشد.

بـــه گـــزارش تابناک چســـب قوی ایـــن مژه‌ها حساسیت‌زاســـت و موجب ریزش آن می‌شود. برای بیشتر افرادی که به‌طور موقت مژه می‌گذارند از چســـب خاص و مواد پاک‌کننده‌ای اســـتفاده می‌شود که بسیار قوی است و در صورت مهارت نداشتن آرایشگر یا کوچک‌ترین خطای او، چشم را بشدت می‌سوزاند.

گیسو کمند

بســـیاری از آرایشـــگران تنها درباره اضافه کردن مژه‌ها تبلیغ نمی‌کنند، بلکه پا را فراتر گذاشته و به مشتریان خود انواع روش‌های اکستنشن یا همان اضافه و بلند کردن موی ســـر را پیشنهاد می‌کند. این روش آرایشی در ابتدا بسیار زیباست اما هنوز به یک ماه نرســـیده مصیبت آغاز می‌شود. در این روش به‌دلیل چســـباندن موهـــای اضافه به موی ســـر که به روش‌های مختلف از جمله استفاده از رینگ یا بافت صورت می‌گیرد نه‌تنها مو آســـیب می‌بیند، بلکه به‌دلیل ســـختی شست‌وشوی موها و ماندن موهـــای زائد، موهای ســـرچنان به هم پیچیده می‌شـــوند که راهی جـــز کوتاه کردن آنها باقی نمی‌ماند.

کاشت ناخن

کاشـــت ناخن نیز همانند کاشـــت مـــژه دارای عوارض است و می‌تواند برای انگشتان خطراتی خاص داشـــته باشد؛ یکی از این خطرات احتمال به وجود آمدن حساسیت و ملتهب شدن پوست اطراف ناخن است و دوم فشار وارد شده به ناخن برای کاشت می‌تواند به ریشه و بافت‌های اطراف آن آســـیب بزند و در نتیجه دیگر ناخن شما مانند گذشته رشد خوبی نداشته باشد.

توجه داشته باشید چسب‌هایی که برای استحکام ناخن‌هـــای مصنوعی بـــه کار مـــی‌رود، موجب نرســـیدن هوا به ناخن‌ها شـــده، به مـــرور زمان، ناخن‌ها را از حالت طبیعی خود خارج و خشک می‌کند. از عوارض دیگر این چسب‌ها می‌توان به ناصافی و تغییر شکل ناخن، خالی شدن ناخن‌های طبیعی، ســـوراخ شدن، چروکیدگی، شکنندگی و خرد شدن ناخن، شکاف و ترک ناخن، بد رنگی ناخن، کنده شـــدن لبه آزاد ناخن از بستر آن، خط خط شدن، پوسته ریزی و تغییر بافت ناخن اشاره کرد.

میکروپیگمنتیشن و تاتو

اگر اهل آرایشگاه رفتن باشید حتماً از هاشور ابرو، خط لب و خط چشـــم دائمی، رژلب دائمی و... که آرایشـــگران در سالن‌های آرایشی به مشتریان پیشـــنهاد می‌دهند خبر دارید اما معایب زیبایی با این روش‌ها را کمتر شنیده‌اید.

در این شـــکل مدرن خالکوبی با اســـتفاده از قلم فلزی تاتو صورت می‌گیرد جدا از احتمال انتقال بیماری‌های عفونی از جمله سل، جذام، سیفلیس، ایدز و هپاتیت نـــوع B و C از طریق قلم فلزی آلوده، عوارض حساســـیتی چـــون اگزما، تورم و خـــارش مکرر، ایجاد کلوییـــد و بافت اضافه در ناحیه تزریق مشتری را تهدید می‌کند.

رنگ‌هایی که در این روش به‌کار گرفته می‌شوند رنگ‌هایی شیمیایی اســـت که نظارت چندانی بر اســـتفاده از این رنگ‌ها در مراکـــز زیبایی وجود ندارد. از سوی دیگر، احتمال عفونت و حساسیت در این روش بســـیار زیاد اســـت که هرگز به آن اشاره‌ای نمی‌شود.

امان از سولاریوم

مد چه کارها که نمی‌کند، زمانی ســـرخ و سفیدی مـــد بود و حـــالا همه می‌خواهنـــد برنزه به نظر برســـند. برای همین در بسیاری از آرایشگاه‌ها به مشتریان پیشنهاد امتحان سولاریوم داده می‌شود. سولاریوم نه‌تنها خطرناک و سرطانزاست بلکه در کشور ما انجام آن قانونی نیست. سازمان بهداشت جهانی ضمن هشدار در مورد این که برنزه کردن پوســـت با نور مصنوعی به اندازه سیگار کشیدن کشـــنده اســـت، این کار را در فهرســـت یکی از خطرناک‌تریـــن عوامل ابتلا به ســـرطان قرار داده است.

افراد توجه داشته باشند که مصرف برخی داروها و همچنیـــن برخی مواد و کرم‌های مالیدنی ـ مثلا آبلیمو یا کرفس ـ به پوست که در سالن‌ها توصیه می‌شود احتمال سوختگی پوست در سولاریوم را افزایش می‌دهد.

اینجا مطب است یا آرایشگاه؟

آرایشـــگاه‌های زنانه حالا آن‌قدر برای خودشـــان همه فن حریف شـــده‌اند که برخی‌هایشان پا در کفش پزشـــکان هم کرده‌اند! آنها حالا دیگر فقط روی درآمد آرایشگری حساب نمی‌کنند و در کنار آن تـــلاش می‌کنند با ارائه برخی خدمات خاص، مشـــتری‌های جدیدی برای خود دست و پا کنند. یکی از این موارد ســـوراخ کردن گوش اســـت. اصولاً ســـوراخ کردن گوش باید با رعایت نکات اســـتریل و بهداشتی و در مطب پزشک یا پزشک متخصص پوست انجام شود

پاکسازی پوست نیز یکی دیگر از اعمال پزشکی است که آرایشـــگران در آن دخالت می‌کنند. این روش برای افـــرادی ابداع شـــده که جوش‌های زیرپوســـتی آنها به درمان دارویـــی جواب نداده اســـت. پاکســـازی باید با مواد و دســـتگاه‌های بخصوصی در مطب متخصص پوست انجام شود و این‌که آرایشـــگر با چرب زبانی برایتان توضیح دهد که چطـــور این جوش‌هـــا را برایتان خارج می‌کند نباید شما را به انجام این روش تخصصی در آرایشگاه قانع کند.

بوتاکس، جوان شدن با سم

بوتاکس، ســـم تصفیه و رقیق شده‌ای است که از باکتری‌ای به نام کلســـتریدیوم بوتولینوم به‌دست می‌آید. تزریق این سم با جلوگیری از انتقال استیل کولیـــن از عصب به عضله و فلج کردن عضلات، موجب صاف شـــدن چین و چروک‌ها و کاهش خطوط بین ابروها و دور چشـــم می‌شـــود که در بعضی آرایشـــگاه‌ها این عمل بدون مجوز انجام می‌شود.

لنزهای رنگی در آرایشگاه ممنوع

اســـتفاده از لنزهـــای رنگی در آرایشـــگاه‌ها نیز یکی از دخالت‌های آرایشگران در امور پزشکی محسوب می‌شـــود. لنزهای تماســـی رنگی، از محصولاتی اســـت که با هـــدف اصلاح عیوب انکســـاری چشم تولید می‌شود، اما امروزه بیشتر اســـتفاده زیبایـــی پیدا کـــرده و به‌رغم عوارض فراوان، بشـــدت مورد توجه جوانان ایرانی قرار دارند.

خراش‌های قرنیه، التهابات حساســـیتی ملتحمه، زخم‌های عفونی قرنیه و رگ آوردن اطراف قرنیه از عوارض ناشی از لنزهای تماسی است؛ این در حالی است که اگر عامل عفونی قرنیه، میکروب سودومونا یا آمیب باشد؛ موجب عفونت شدید و حتی از دست رفتن کامل چشم می‌شود.

رنگ مو و دکلره

امـــا فراتر از این اعمال ســـاده آرایشـــی موارد دیگری هم در آرایشـــگاه‌ها صورت می‌گیرد که باید در مـــورد آن مراقبت کافی را به عمل آورد که از جمله آن رنگ مو و دکلره کردن موســـت. مواد دکلره‌کننده با شکستن لایه کوتیکول مو به داخل آن نفوذ می‌کنند و به این ترتیب آرایشگر می‌توانـــد در مرحله بعدی رنگ مـــوی دلخواه مشتری را برای او ارائه دهد.

توجه داشته باشـــید مو بافتی مرده است و بدن نمی‌تواند آن را تغذیه یا آبرســـانی کند، بنابراین اگر مواد دکلره درجه ۲ و ۳ که خیلی قوی است برای فردی که موی خیلی خشکی دارد استفاده شـــود و آب بافت موی او کاملاً تخلیه شود این مو دیگر به هیچ وجه قابل ترمیم نیســـت و باید آن را دور ریخت.

گل و گیاه

سرانه مصرف گل در ایران کم است

در ســـیزدهمین نمایشـــگاه بین‌المللی گل و گیـــاه، تجهیزات پارکی و صنایع وابســـته که با حضور تولیدکنندگان گل‌های شـــاخه بریده، گیاهان آپارتمانی و فضای باز برگزار می‌شـــود ســـرانه مصرف گل در ایران کمتر از ۱۰ شاخه اســـت و این خیلی کمتر از ســـرانه ۱۰۰ شاخه گل در دنیاست.

خریداران گل‌هـــای ما همســـایگان جنوبی و شـــمالی کشور هســـتند. البته بخشـــی از بازار گل دنیـــا در انحصار چند کشـــور قرار دارد که بـــا برنامه‌ریزی‌ها شـــرایط ایران هـــم می‌تواند مناســـب‌تر شـــود؛ زیرا صنعـــت گل و گیاه با حمایت مســـئولان می‌تواند بـــه صنعتی فراگیر تبدیل شود.

درآمدزایـــی و ارزآوری گل وگیاه در شـــکل پیشـــرفته آن برکســـی پوشیده نیســـت و ما در صادرات گل پیشرفت خوبی نداشته‌ایم.

عکس روز

تجلیل از مادر شهید مهدی درخشان در صالح آباد

عکس: پوریا پاکیزه

خبر

خودروی زائربر، هدیه دانشگاه آزاد اسلامی واحد اسدآباد

خودروی زائربر الکتریکی "آدراپانا" از سوی اداره پژوهش و فناوری دانشگاه آزاد اسلامی واحد اسدآباد طراحی و ساخته شد.

عضو هیـــأت علمی و مدیر پژوهش واحد اســـدآباد به عنوان طراح و مجری ایـــن طرح گفت: خودروی الکتریکـــی "آدراپانا"، به طور کامـــلاً بومی و برمبنای یک بنچ‌مارک از امکانات خودرویی کشور طراحی و ساخته شده اســـت. به گزارش آنا، مهدی عسگری‌کیا افزود: موتور محرک این خودرو از نوع براش‌لس برق مستقیم با توان ۱۰ کیلو وات است که از طریق ٤ باتری ۲۰۰ آمپری کلسیمی تغذیه می‌شود که با هربار شارژ مسافت ۸۰ کیلومتر را طی خواهد کرد.

رئیس دانشـــگاه آزاد اسلامی واحد اســـدآباد هم در حاشـــیه رونمایی از این خودروی زائربـــر ادامه داد: با توجه به اهمیت طرح‌هـــای اقتصادی دانش‌بنیان و اهتمام رئیس دانشگاه آزاد اســـلامی به اجرایی شدن این مقوله، پس از جلسات مختلف در ستاد هماهنگی اســـتان همدان، واحد اسدآباد طرح ساخت خودروی زائربـــر برقی را ارائه کرد که بحمدا... آن را با موفقیت اجرا کرده و اکنون تصمیم به اخذ استانداردهای مرتبط و بازاریابی اقتصادی برای این طرح دانش‌بنیان را دارد.

ایرج حیدری افزود: تلاش برای توانمندسازی نیروهای انسانی دانشگاه، از مهمترین رسالت‌های ما است که با جدیت آن را دنبال می‌کنیم و در این رهگذر دســـت تمام پژوهشگران دانشگاهی را می‌فشاریم.

همچنین وی در پایان از حمایت‌ها و رهنمودهای ستاد هماهنگی استان هم همدان قدردانی کرد.

دانستنی‌ها

نخستین آنتن چگونه ساخته شد

آنتن وســـیله‌ای اســـت که در رادیو و تلویزیون مورد اســـتفاده قرار می‌گیرد، کار آنتن گیرنده، گرفتن امواجی است که از دســـتگاه فرستنده منتشر شده و پس از پیمودن راه درازی ضعیف شـــده است، آنتن این امواج ضعیف را می‌گیرد و به آمپلی فایر دستگاه می‌ســـپارد، تا دوباره قوی شوند و به صورت صدا و تصویر درآیند.

تاریخچه ساخت آنتن

۱۲ دســـامبر سال ۱۹۰۱ میلادی بود که «مارکنی» در یک اتاق اجاره‌ای، دستگاه فرستنده‌ای کار گذاشته بود که از ســـاعت ۱۵ تا ۱۸ هـــرروز علائم رادیویی می‌فرســـتاد؛ این پیام فقط «اس» بود که به دنبال هم از دستگاه فرستنده به صورت امواج الکترومغناطیسی صادر می‌شد و ۲ ســـال پیش، وی توانسته بود، این امـــواج را از روی دریای مانش عبـــور بدهد و این کارش موفق بود.

ولـــی اینبار که می‌خواست این علائم رادیویی را از فراز اقیانوس اطلس بگذراند با ناکامی روبه‌رو شد؛ زیرا دستگاه گیرنده وی این علائم را دریافت نکرد و مارکنی در این زمان فقط ۲۵ سال داشت.

وقتی وی در حضور تماشاگران زیادی آزمایش خود را بی‌نتیجـــه دید، بدون اینکه خـــودش را ببازد، یک بادبادک ساخت و یک سیم نازکی به آن متصل کرد و بادبادک را به هوا فرســـتاد، در حالی که انتهای پایینی این سیم به دســـتگاه گیرنده وصل بود، وقتی ارتفاع بادبادک از زمین تقریباً به ۵۰ متر رسید، ناگهان گیرنده به صدا درآمد و علامت‌های «اس» پشـــت سر هم از آن شنیده شد.

مارکنی فریادی از خوشحالی برکشید؛ او با این وسیله نخستین آنتنی را ســـاخته بود که موفق شد پیام‌های رادیویی را پس از طی مسافت ۳ هزار و ۵۰۰ کیلومتر بگیرد؛ زیرا بین گیرنده و فرستنده اقیانوس اطلس قرار داشت.

امروزه نیز گیرنده رادیویی یا تلویزیونی وقتی می‌تواند نتیجه مطلوب بدهد که آنتن مناسب داشته باشد.