پیام تاریخ، تمدن و فرهنگ مادستان
|ISNN: 2322-4665|

روزنامه همدان پیام

www.HamedanPayam.com

پنجشنبه ● ۹ دی‌ماه ۱۳۹۵ ● ۲۹ ربیع‌الاول ۱۴۳۸ ● ۲۹ دسامبر ۲۰۱۶
سال دوازدهم ● شماره ۲۸۱۳ ● ۱۲ صفحه روزنامه + نیازمندی‌ها ● ۵۰۰ تومان

خبر

فتنه ۸۸ کار بیگانگان بود
آ۲

ایران

باید به سوالات مردم در مورد حیف و میل‌ها پاسخ دهیم
آ۴

جامعه

خانه‌های امروز پاسخگوی نیاز ایرانی نیست
آ۵

ورزش
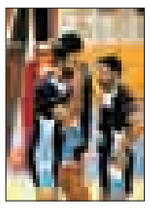
۳ امتیاز شیرین پرید
آ۷

جویندگان گنج «تپه دیبی» ناکام ماندند
آ۸

کانال خبری همدان پیام در تلگرام | telegram.me/hamedapayam
کانال نیازمندی‌های روزنامه در تلگرام telegram.me/bazarehamedan

شهرداری همدان با یونسکو تفاهم‌نامه امضا کرد

کاهش خطرات شهری با روش‌های بین‌المللی

آ۲

گردنه اسدآباد بیشترین قربانی جاده‌ای را می‌گیرد

آ۲

پنجمین نمایشگاه چاپ و بسته‌بندی روز گذشته به کار خود پایان داد

پایان کاری پر استقبال از پیام‌رسانه

نمایشگاه چاپ، بسته‌بندی و ماشین‌آلات وابسته که از آن به عنوان مهمترین رویداد این صنعت نام برده می‌شود روز گذشته به کار خود پایان داد و از هیاهوی ماشین‌آلات سکوتی بر جای ماند تا زمستان بعد و نمایشگاهی دیگر...

آ۲

گودبرداری میدان در فصل زمستان نوبر است

- رئیس اداره آب و فاضلاب ملایر: تاخیر در تخصیص بودجه عامل اجرای پروژه‌ها در فصل سرماست

آ۳

یادداشت روز

صنعت چاپ اولویت اقتصاد مقاومتی

۱- اقتصاد مقاومتی به عنوان راهکار و شیوه اصلی اقتصاد کشور به صورت جدی از سوی دولت و بخش خصوصی در حال پیگیری است.پیگیری این نوع اقتصاد، نشان از آن دارد که فعالان اقتصادی کشور در انتظار راهکار و قالبی مشخص به عنوان چارچوب اقتصادی کشور برای فعالیت اقتصادی بوده‌اند.۲- اقتصاد مقاومتی به صورت کلی اقتصادی درون‌زا و برون‌نگر تعریف می‌شود که در قالب آن تعامل اقتصادی با جهان باید بر اساس صادرات غیرنفتی و ایجاد کالاهای دارای ارزش افزوده باشد..

آ۲

یادداشت

ورزش حمایت می‌خواهد

ورزش همدان روزگاری برای خودش نام و آوازه‌ای داشت، اکنون روزگار خوسی ندارد. امروز ورزش استان در مرداب بزرگی به نام بی‌پولی گیر کرده است.
ورزش استان تلخ و شیرین بسیاری دارد، اما از همه مهمتر غیرت ورزشکارانی است که در وسط این معرکه بی‌پولی و بی‌توجهی، گل می‌کارند.این روزها از قهرمانان فراملی استان تا تیم‌های لیگی مادستان همه از وضعیت مالی اسفناک حاکم در دستگاه ورزش می‌نالند و شاید تنها غیرت خودشان باشد که در همه عرصه‌های ورزشی همچنان پیشتاز هستند نه چیز دیگری...

آ۷

استاندار همدان در جلسه با حراستی‌ها تأکید کرد

سرمایه‌گذاران را ناامید نکنید

استاندار همدان از مدیران حراست‌های استان خواست پشتیبان سرمایه‌گذاران در استان باشند و هیچ سرمایه‌گذاری را از محل مأموریت خود ناامید نکنند.
به گزارش اداره کل روابط عمومی استانداری همدان، محمدناصر نیکبخت در همایش مسئولان حراست‌های تابعه استانداری همدان با حضور مشاور وزیر و رئیس مرکز حراست وزارت کشور با گرامیداشت ۹ دی‌ماه، روز بیعت ولایت مردم و رهبری، گفت: استان و کشور نیاز به سرمایه‌گذاری دارد و سرمایه را بخش خصوصی باید بیاورد تا کشور به رشد ۸ درصدی برسد.
وی افزود: بخش خصوصی برای سرمایه‌گذاری در هر منطقه به امنیت و پشتیبانی توجه می‌کند و در صورت وجود امنیت و پشتیبانی لازم از ناحیه مسئولان، اقدام به سرمایه‌گذاری می‌کند.
استاندار ادامه داد: هیچ سرمایه‌گذاری نباید از شهرستان محل مأموریت شما رانده شود و حراست در سرمایه‌گذاری، برای مردم نقش مشاور دارد.
نیکبخت تصریح کرد: حراست می‌تواند با یک کلمه سرمایه‌گذار را به فعالیت امیدوار یا ناامید کند و اگر به سرمایه‌گذار بگوید؛ خوش آمدید و تا زمانی که کار شما سالم باشد، حراست هم پشتیبان شماست، سرمایه‌گذاران امیدوار می‌شوند.
نیکبخت تصریح کرد: نباید حراست‌ها در تاریکی بنشینند و بگذارند انحراف صورت گیرد و بعد آسیب را کنترل کنند، باید از همکاران صیانت کنند و اگر نقطه‌ای دیدید که ممکن است همکاری را به انحراف بکشد، بلافاصله به داد نیرو برسید؛ زیرا نیروها سرمایه نظام هستند البته وقتی نیروها می‌خواهند شبکه‌ای، تخلف و انحرافی انجام دهند، آنجا فرق می‌کند و حراست بسیار مسئولیت دارد.
استاندار با یادآوری انتخابات سال ۹۶ گفت: هر دو انتخابات خیلی مهم هستند و نباید انتخابات‌ها را در اجرا دست‌کم گرفت و توقع نداریم کاری شود که سلامت انتخابات و امانتداری استانداری و وزارت کشور که افتخار دولت است، خدشه ببیند.
وی ادامه داد: خدمات دولت را به مردم بگویید؛ زیرا به دولت ظلم می‌شود، به گفته وزیر اطلاعات بالای هزار میلیارد تومان برای تخریب دولت هزینه می‌شود اما دولت حاضر نیست از بیت‌المال هزینه کند.
استاندار با بیان شرایط نابسامان اقتصاد کشور در زمان آغاز به کار دولت، اضافه کرد: دولت تدبیروامید در شرایط نامناسبی کشور را تحویل گرفت اما توانست با هدایت ارزشمند رهبر معظم انقلاب، تدابیر دولت و حمایت مردم، کشور را به سمت پیشرفت و اقتدار پیش ببرد. نیکبخت با یادآوری دستاوردهای دولت در کاهش تورم، رشد اقتصادی مثبت و اجرای طرح تحول نظام سلامت و برجام، اظهار داشت: برجام تأثیر خود را گذاشت و قطعنامه‌های شورای امنیت بی‌اثر شد.
استاندار اظهار داشت: حراست استانداری را معادل معاونان استاندار می‌شناسم و نظرات آن مؤثر است و استان، جایگاه حراست استانداری را شناخته و از حراست استانداری تأسی می‌شود.
نیکبخت ادامه داد: تأثیرگذار باشید و جایی باشید که محل رجوع همه باشد. ما را راهنمایی کنید و هر کجا نقصی بود بگویید.
وی با بیان اینکه همدان بهترین شرایط را برای توسعه دارد، اما به اندازه استعداد خود رشد نکرده است، خاطرنشان کرد: همدان بهترین شرایط گردشگری کشور را دارد اما هیچ توجهی به آن نشده و با آنکه اکثر استانداران قبلی انسان‌های موفقی بوده اند اما مشخص نیست، چرا گردشگری با موانعی مواجه شده است.
رئیس مرکز حراست وزارت کشور به مدیران همدان توصیه کرد

در سال انتخابات به دنبال چالش نباشید

مردم همه‌کاره نظام هستند که هم نظام را به وجود آوردند و هم تداوم انقلاب با حمایت آنها رقم خورده است. مشاور وزیر و رئیس مرکز حراست وزارت کشور در نشست معاونان و مدیران ستادی استانداری همدان گفت: تمام هدف دولت این است که به مردم مؤمن و متدین ایران خدمت کند و حراست هم مأمنی برای همه پرسنل باشد.
به گزارش روابط عمومی استانداری محمدابراهیم شوشتری افزود: احساس ما این است که در استان همدان، حراست اینگونه بوده و به همین دلیل از استاندار و مدیران استان تشکر می‌کنم.
وی خاطرنشان کرد: مجموعه حراست استان همدان در جایگاه مناسبی است و سیاست حراست وزارت کشور که کمک و خدمت به مردم از طریق مشاوره دادن به مدیران و پرسنل است در همدان خوب اجرا شده است.
مشاور وزیر و رئیس مرکز حراست وزارت کشور اضافه کرد: وزارت کشور با هماهنگی و کمک استانها انتخابات خوبی در سال ۹۴ برگزار کرد و سابقه ندارد که در دور اول، انتخابات شهرستانی ابطال نشود که این دوره اتفاق افتاد و باطل نشد.
شوشتری اظهار داشت: هر دو انتخابات سال ۹۶ مهم است و همه جریانات در انتخابات فعال هستند.
وی با ارائه تحلیلی از فضای انتخاباتی و طرح چالش‌های انتخابات، بیان داشت: هر مدیری در حوزه خود باید آمادگی و دقت لازم را داشته باشد.
به گفته او کشور نیاز به آرامش دارد و سیاست دولت این نیست که به سمت چالش برود و باید دقت شود که در استان و شهرستان نیز به سمت چالش نرویم؛ زیرا برخی به دنبال تحریک مدیران هستند.

در انتخابات به دنبال مشارکت هستیم

استاندار همدان نیز در این نشست گفت: یکی از مهمترین مسائل و رسالت‌های حراست علاوه بر صیانت از مکان فیزیکی، در زمینه حفظ و صیانت از پرسنل و عرض و آبروی آنان نیز نقش و مسئولیت دارد.
محمدناصر نیکبخت افزود: صیانت از سلامت سازمان و همکاران باعث شده تا جایگاه حراست، جایگاه مشاوره، رئیس حراست به عنوان مشاور و پرسنل، مراجعه‌کننده باشند.
وی با بیان اینکه بارها از مدیران خواسته‌ام عملکرد خود را بدون غلو به مردم بگویند، اظهار داشت: اکنون برای تخریب دولت می گویند برجام اثر نداشت، اگر برجام اثر نداشت، پس چطور توانستیم تولید نفت را افزایش دهیم یا راه‌آهن همدان چرا از سال ۸۳ مانده بود؟!
استاندار بیان داشت: امیدواریم با گشایش انجام شده و رفع تحریم‌ها و واردات ریل، تا پایان سال ریل گذاری راه‌آهن انجام و به بهره‌برداری برسد.
وی خاطرنشان کرد: این موارد و عملکردها را مدیران بگویند تا مردم بدانند، تخریب‌ها درست نیست هر چند مردم به تخریب‌های شدید پاسخ معکوس می‌دهند.
استاندار تصریح کرد: در انتخابات دنبال این هستیم که مشارکت مردم بالا باشد و به فرموده رهبر معظم انقلاب، در همه انتخابات‌ها دنبال حماسه سیاسی هستیم.

مدیرعامل اتحادیه مرکزی فرش دستباف خبر داد:

اعلام آمادگی اتحادیه برای کمک به حوزه فرش دستباف تویسرکان

برای کمک به حوزه تولید فرش دست باف تویسرکان در زمینه تأمین مواد اولیه، بازاریابی داخلی و خارجی و آموزش‌های هدفمند آمادگی داریم.
مدیرعامل اتحادیه مرکزی فرش دستباف روستایی ایران در نشست بررسی مشکلات حوزه فرش دستباف تویسرکان، این تویسرکان را مستعد تولید فرش‌های دستباف بازارپسند و مرغوب دانست و گفت: با توجه به بافت فرش به روش تک‌پودی و دو پودی در تویسرکان می‌توان با به‌روز کردن نقشه‌ها و طرح‌ها و آموزش‌های مستمر و هدفمند، تغییر و تحولاتی قابل توجهی در بخش تولید فرش دستباف در تویسرکان ایجاد کرد.
محمد بهاروند افزود: در حال حاضر ۱۱ انبار مرکزی فرش به عنوان زیرمجموعه اتحادیه فرش دستباف روستایی در کشور وجود دارد که بخشی از انبار مرکزی را هم به فرش‌های دست باف تویسرکان اختصاص می‌دهیم.
وی بیان کرد: همچنین آمادگی داریم به میزان یک‌سوم از کمک‌های مالی بلاعوضی که مدیریت شهرستان تویسرکان به حوزه تولید فرش دست باف اختصاص می‌دهد را برای رونق این بخش به شهرستان اختصاص دهیم.

فرش دستباف نیازمند تجدید ساختار است

بهاروند همچنین گفت: حوزه تولید فرش دستباف برای بهبود بازاریابی در مناطق مختلف کشور نیازمند تجدید ساختار در نقشه فرش‌بافی است.
وی جلوگیری از تولید فله‌ای فرش، اصلاح ساختار نقشه، بازاریابی هدفمند و گسترش فعالیت‌های هدفمند آموزشی از مهمترین اقدامات اتحادیه فرش دستباف روستایی برای رونق بیش از پیش حوزه فرش دستباف به شمار می‌روند.
به گزارش ایرنا، مدیرعامل اتحادیه مرکزی فرش دستباف روستایی ایران بیان کرد: تا پایان برنامه چهارم توسعه تکلیفی برای دولت در زمینه حمایت ضابطه‌مند از تولید فرش وجود نداشت؛ اما با پیگیری‌های مستمر در برنامه پنجم توسعه تمهیداتی برای حمایت از تولید فرش دستباف دیده شد.
بهاروند، توجه ویژه به امور مالیاتی، اعطای تسهیلات ارزان قیمت و بلندمدت به فرشبافان و بیمه بافندگان فرش را از محوری ترین برنامه‌های اتحادیه تعاونی فرش روستایی کشور برشمرد و افزود: در حال حاضر ۲۸۵ شرکت تعاونی ملی در داخل کشور، ۲۱ اتحادیه استانی و هشت نمایندگی و دفتر خارجی به عنوان زیر مجموعه این اتحادیه فعالیت می‌کنند.
وی اظهار کرد: تولید فرش دستباف مهمترین هنر-صنعت کشور به حساب می‌آید و در شرایط کم شدن رقیب‌های بین‌المللی در این حوزه، فرصت خوبی برای رونق تولید در این بخش فراهم شده است.
به گفته مدیرعامل اتحادیه مرکزی فرش دستباف روستایی ایران، برای بهبود امور بخش فرش دستباف در کشور پیشنهادهای تخصصی را به کمیسیون‌های تخصصی مجلس شورای اسلامی و کمیسیون تلفیق بودجه کشور ارائه کرده‌ایم.
وی با اشاره به شرایط حوزه تولید فرش دستباف در سال‌های اخیر در کشور بیان کرد: تا سال ۷۴ شاهد دوران طلایی تولید فرش دستباف و فروش خوب آن در بازارهای داخلی و خارجی بودیم اما از سال ۷۵ به بعد فرش ایران با رقیب‌های مانند چین در بازارهای بین‌المللی روبه‌رو شد.
بهاروند گفت: دهه ۸۰ همزمان با رکود اقتصادی اروپا شاهد بدترین شرایط حوزه تولید فرش دستباف و بازار فروش بودیم اما اکنون دوباره شرایط بهتر شده است.
اتحادیه فرش دستباف تویسرکان از ۴ هزار و ۵۰۰ عضو برخوردار است که هزار و ۵۰۰ نفر از آنها عضو تعاونی فرشبافان شهرستان نیز هستند.

توسعه تویسرکان به تاروپود فرش گره خورده

فرماندار تویسرکان هم گفت: تویسرکان برای شتاب بخشی در روند توسعه خود بر روی بهبود و گسترش تولید فرش دستباف حساب باز کرده است.
حبیب مومیوند متذکر شد: در حال حاضر شرایط برای ایجاد تحولات چشمگیر و قابل توجه در حوزه تولید فرش دستباف تویسرکان مهیاست و کم‌کاری و کوتاهی از سوی هیچ نهاد و دستگاهی در این زمینه پذیرفته نیست.
وی ادامه داد: فرش دست باف تویسرکان نیازمند استفاده از طرح‌ها و نقشه‌های جدید و تولید فرش‌های به روز و بازار پسند است و آموزش‌های این بخش نیز باید مطابق با شیوه‌های نوین روز و ذائقه بازار باشند.
مومیوند تأکید کرد: صندوق توسعه کارآفرین امید موظف است به فعالان بخش تولید فرش دست باف تسهیلات ارزان قیمت بدهد و نتیجه این کار باید تا قبل از پایان سال قابل مشاهده و راستی‌آزمایی باشد.
رئیس تعاونی فرش دستباف تویسرکان در ادامه این نشست گفت: اکنون اتحادیه فرش دستباف تویسرکان از ۴ هزار و ۵۰۰ عضو برخوردار است که هزار و ۵۰۰ نفر از آنها عضو تعاونی فرش دستباف هم هستند.
خانمیرزایی با اشاره به قرار گرفتن هزار و ۱۰۰ نفر بافنده فرش در تویسرکان در زیر چتر حمایتی بیمه، افزود: بالا بودن قیمت مواد اولیه موجب شده تا فرشبافان تویسرکانی از پشم‌های بومی گوسفندان خود استفاده کنند و این مسأله به کیفیت فرش تویسرکان آسیب می‌زند. وی گفت: فرش دستباف تویسرکان اکنون به سمت بافت نقشه‌ها و طرح‌های جدید و مطابق با نیاز بازار حرکت می‌کند؛ اما برای رونق بیش از پیش و تحول چشمگیر نیازمند توجه همه‌جانبه و جدی مسئولان است.

مدیران محترم ادارات و روابط عمومی‌های گرامی
الوو پیام...
تلفن: ۳۸۲۷۹۰۴۰ - ۰۸۱ پیامک: ۱۰۰۰۶۰۶۶
E-mail: mardomi@hamedanpayam.com
ستونی برای پاسخ به‌خواسته شهروندان است

پیام تاریخ، تمدن و فرهنگ مادستان
The Message Of Madestan's History & Civilization & Culture
روزنامه همدان پیام
۲
پنجشنبه ● ۹ دی‌ماه ۱۳۹۵ ● شماره ۲۸۱۳
خبر
khabar@hamedanpayam.com

گردنه اسدآباد بیشترین قربانی جاده‌ای را می‌گیرد

در ۶ ماهه نخست امسال ۳۲ درصد تصادفات جاده‌ای استان در مسیر اسدآباد و گردنه این شهرستان رخ داده است. مدیرعامل جمعیت هلال‌احمر استان همدان با بیان این مطلب در جمع خبرنگاران شهرستان اسدآباد گفت: طی ۶ ماهه نخست امسال ۴۱۹ مورد تصادف جاده‌ای در استان همدان رخ داده که ۱۳۶ مورد از این تعداد در مسیر اسدآباد و گردنه این شهرستان بوده است.

بهروز کارخانه‌ای با بیان اینکه تصادفات جاده‌ای استان طی مدت فوق ۹۶۵ مورد مصدوم و ۶۶ نفر فوتی به همراه داشت، افزود: ۵۶ درصد تصادفات جاده‌ای استان واژگونی و ۳۶ درصد تصادفات رخ به رخ بوده است.

وی در بخش دیگری از سخنانش با اشاره به طرح توسعه پایگاه امدادونجات گردنه اسدآباد تصریح کرد: در صورتی که مجلس شورای اسلامی اعتبار و بودجه در اختیار هلال‌احمر قرار دهد مشکل اعتبار طرح توسعه پایگاه امدادونجات گردنه اسدآباد نیز حل و اعتبار این پروژه را تأمین خواهیم کرد.

وی عنوان کرد: میزان اعتبارات اختصاص‌یافته به هلال‌احمر کشور ۵۰۰ درصد نسبت به سال‌های گذشته افزایش داشته است.

کارخانه‌ای بیان کرد: در حال حاضر اتمام طرح توسعه پایگاه امدادونجات گردنه اسدآباد به ۳۰۰ میلیون تومان اعتبار نیاز دارد.

مدیرعامل جمعیت هلال‌احمر استان در ادامه از تجهیز تمام روستاهای شهرستان اسدآباد در راستای مدیریت بحران خبر داد و خاطرنشان کرد: با توجه به درصد بالای تصادفات و اتفاقات در اسدآباد و آموزش‌پذیری خوب مردم، این شهرستان به عنوان یکی از شهرستان‌هایی است که اولویت اول را برای تجهیز همه روستاها در امر مدیریت بحران خواهد داشت.

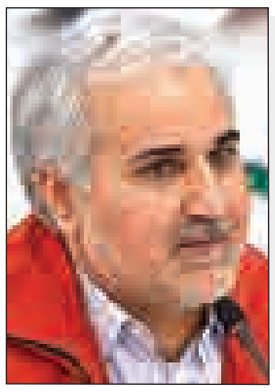

شهرداری همدان با یونسکو تفاهم‌نامه امضا کرد

کاهش خطرات شهری با روش‌های بین‌المللی

شهرداری همدان با کمیسیون ملی یونسکو و پژوهشکده سوانح طبیعی تفاهم‌نامه همکاری امضا کردند. این مراسم با حضور سعدا... نصیری قیدار (دبیر کمیسیون ملی یونسکو)، محمودرضا عراقی (معاون عمرانی استاندار همدان)، مصطفی رسولی (شهردار همدان) و رضا میرزایی (رئیس) و کامران گردان (عضو شورای شهر همدان) برگزار شد.

دبیرستاد مدیریت بحران شهرداری همدان محور این تفاهم‌نامه را پروژه‌های آموزشی کاهش خطرپذیری بلایا عنوان کرده است.

به گفته بیتا روحی شهرداری همدان با بهره‌گیری از سند "سندای" نسبت به تدوین برنامه ۵ ساله اقدام نموده و در اولویت‌بندی راهبردهای برنامه ۵ ساله شهرداری، اهتمام به اجرای اصول ده‌گانه تاب‌آورسازی شهر، اولویت چهارم را از بین ۲۰ راهبرد مطروحه کسب کرده است.

وی ادامه داد: شهرداری همدان بر آن است که "تاب‌آوری و کاهش خطرپذیری بلایا را بخشی از طراحی شهری و راهبردهای دستیابی به توسعه پایدار شهر همدان نماید و با ایجاد ظرفیت‌های نهادی، شناسایی، ارزیابی و نظارت بر خطرپذیری به اتخاذ تدابیر محیط زیستی، اجتماعی و فرهنگی بپردازد. همچنین با استفاده از دانش و نوآوری و آموزش شهروندی فرهنگ ایمنی و تاب‌آوری را در جامعه نهادینه کرده و آمادگی برای واکنش مؤثر را در تمام سطوح مدیریتی و مردمی تقویت کند."

دبیر ستاد مدیریت بحران شهرداری همدان افزود: بر اساس اولویت دوم سند سندای مبنی بر ایجاد درک و تقویت ظرفیت اجتماعی برای تاب‌آوری برنامه‌ریزی و اجرای دوره‌های آموزشی از مهمترین برنامه‌های ستاد مدیریت بحران شهرداری است. روحی اظهار کرد: مدیریت بحران کارآمد یکی از عوامل مؤثر در کاهش میزان خسارات و تلفات انسانی هنگام بروز بلایا و حوادث است؛ چراکه اگر قبل از وقوع بحران آمادگی لازم کسب شود و افراد از آموزش و تمرین کافی برخوردار باشند و از بحران‌های گذشته نیز تجربه کافی اندوخته باشند، امید موفقیت بیشتری در اداره بحران وجود دارد.

روحی گفت: در تبیین ضرورت آموزش شهروندی، شواهد زیادی نشان می‌دهد که در مدیریت بحران به کارگیری یک راهبرد جدید که مستقیماً مردم آسیب‌پذیر را در طرح‌ها و اقدامات کاهش خسارت درگیر کند بسیار مهم است؛ چراکه اجتماعات آگاهی بیشتری نسبت به محیط زندگیشان دارند و از تجربیات ارزنده‌ای در این رابطه برخوردارند.

روحی همچنین به اهداف و نتایج مورد انتظار از انعقاد تفاهم‌نامه همکاری مشترک شهرداری همدان با کمیسیون ملی یونسکو و پژوهشکده سوانح طبیعی اشاره کرد و گفت: استاندارد کردن فرآیندهای کار، بازده کار و مهارت‌های شغلی نیروهای شهرداری، هماهنگی با نیازهای جدید جامعه هدف، کسب نگرش درست و آمادگی برای مقابله با تغییرات، افزایش آگاهی کودکان، نوجوانان و بزرگسالان در خصوص پیشگیری از بلایا، بیان مسائل محله‌ای و پیشنهاد راه حل برای آنها، ایجاد نظام همکاری، آمادگی برای مقابله با بلایا توسط ساکنان محلی با افزایش آگاهی آنها درباره پیشگیری از بلایا، افزایش تاب‌آوری محلات شهر همدان، کاهش آسیب‌پذیری‌های بلندمدت و افزایش ظرفیت‌های مردم برای مقابله بهتر با بلایا و ساختن یک جامعه امن و مقاوم بر اساس توسعه پایدار از جمله این اهداف است.

پنجمین نمایشگاه چاپ و بسته‌بندی روز گذشته به کار خود پایان داد

پایان کاری پر استقبال از پیام‌رسانه

نمایشگاه چاپ، بسته‌بندی و ماشین‌آلات وابسته که از آن به عنوان مهمترین رویداد این صنعت نام برده می‌شود روز گذشته به کار خود پایان داد و از هیاهوی ماشین‌آلات سکوتی بر جای ماند تا زمستان بعد و نمایشگاهی دیگر.

بزرگان عرصه چاپ بعد از ۴ روز قدرت نمایی و به نمایش گذاشتن توانایی‌های خود از امروز تلاش مجدد خود را برای به‌روز کردن تکنولوژی‌های در عرصه چاپ آغاز می‌کنند.

این نمایشگاه محلی برای معرفی صنعت چاپ در اقتصاد جهان و اقتصاد مقاومتی، که در هر دو امکان فعالیت بیشتر محسوس است. نمایشگاه بیست‌وسوم نیز آوردگاهی بود برای رقابت و حرکت روبه جلو تا امیدوار شویم که در سال‌های آینده تنها شاهد ماشین‌آلات بسته‌بندی تولید داخل نباشیم بلکه با رویت تکنولوژی‌های به روز در عرصه چاپ که در دست میهمانان خارجی نمایشگاه است از سال آینده به دست توانمند جوانان کشور خودمان تولید و به فروش برسد.

روز گذشته در آخرین روز نمایشگاه غرفه مرکز چاپ و بسته‌بندی همدان "پیام‌رسانه"همانند روزهای گذشته شلوغ بود.

امیرخجسته (نماینده مردم همدان و فامنین در مجلس شورای اسلامی)، محمودرضا عراقی (معاون عمرانی استاندار همدان)، عبادی (مدیرکل فرهنگ و ارشاد اسلامی استان)، رضا میرزایی رئیس و کامران گردان عضو شورای شهر همدان، فرهاد کهبدی (مدیر عامل شرکت "پیک‌فراز") از جمله میهمانانی بودند که در غرفه مرکز چاپ، بسته‌بندی همدان در بیست‌وسومین نمایشگاه چاپ و بسته‌بندی تهران حضور یافتند.

بسته‌بندی می‌تواند برند استان باشد

معاون عمرانی استاندار همدان با حضور در غرفه مرکز چاپ و بسته‌بندی همدان گفت: صنعت بسته‌بندی در استان وجود دارد اما با تحولاتی که امروزه در بحث تولید کالا، خدمات‌رسانی به مردم و ایجاد برند در حال انجام است این امر مغفول مانده است.

محمودرضا عراقی با بیان اینکه بسته‌بندی در استان همدان نیز در حال شکل‌گیری است، افزود: محصولات خوبی در استان وجود دارد اما به دلیل ضعف در بسته‌بندی نتوانسته‌ایم محصولاتمان را آنگونه که باید معرفی کنیم.

به گفته وی قطعاً بسته‌بندی خوب می‌تواند در تکریم از ارباب‌رجوع مهم باشد و برند استان را در کشور مطرح کند.

عراقی در ادامه ضمن تأکید بر اینکه به هر کسی که نوآوری داشته باشد مانند مرکز چاپ و بسته‌بندی همدان "پیام‌رسانه" در کارگروه گردشگری کمک خواهیم داشت گفت: آمادگی داریم از صنعتی که در غرب کشور و حتی در کشور پیشرو است، حمایت کنیم.

تشکیل فراکسیون چاپ نیازمند وحدت فعالان

امیر خجسته، نماینده مردم همدان و فامنین در مجلس شورای اسلامی نیز با حضور در غرفه مرکز چاپ و بسته‌بندی پیام‌رسانه در پاسخ به این سؤال که علی‌رغم قول‌هایی که شما و نمایندگان مجلس در حوزه چاپ دادید اما تاکنون نه قانونی و لایحه‌ای در این زمینه مصوب نشده است، گفت: در خصوص تشکیل فراکسیون چاپ تمامی مراحل قانونی در مجلس انجام شده است و تحقق این امر نیازمند پیگیری و وحدت فعالان این عرصه است.

فاضل عبادی، مدیرکل فرهنگ و ارشاد اسلامی استان در آخرین روز از بیست‌وسومین نمایشگاه چاپ، بسته‌بندی و ماشین‌آلات وابسته با حضور در غرفه مرکز چاپ و بسته‌بندی همدان "پیام‌رسانه" با اشاره به اینکه در سال‌های اخیر صنعت چاپ در استان همدان بویژه با وارد کردن دستگاه‌های جدید توسط پیام رسانه توسعه داشته گفت: توسعه صنعت چاپ در استان همدان نشان‌دهنده ظرفیت بالای فرهنگی و تمدنی استان است.

تأکید بر سالم شدن رقابت در صنعت چاپ

صالحی، مدیر چاپ حدیث کوثر نیز در گفت‌وگو با خبرنگار ما یکی از مشکلات عرصه چاپ را بی‌اعتمادی رقبا نسبت به یکدیگر دانست و گفت: رقابت چندان سالمی در این عرصه وجود ندارد.

به اعتقاد این کارشناس حوزه چاپ و نشر این حوزه در آموزش نیروی کار با مشکل مواجه است یعنی افرادی که در این عرصه ورود پیدا می‌کنند مدت‌ها از آموزش مطلوب بی‌بهره هستند.

یکی از اعضای هیأت مدیره چاپخانه‌داران تهران نیز در بازدید از غرفه مرکز چاپ و بسته‌بندی همدان "پیام‌رسانه" با اشاره به اینکه نمایشگاه باعث می‌شود از کیفیت پیشرفت کشورهای مختلف آگاه شویم و آنها نیز از کیفیت فرهنگ کشور ما اطلاع پیدا کنند، گفت: این معرفی باعث رونق بیشتر خواهد شد.

میریونس جعفری ابراز امیدواری کرد که در آینده نزدیک با حضور در استان همدان نشستی با فعالان این حوزه خواهند داشت تا قدم‌های خوبی در صنعت چاپ این استان برداشته شود.

رئیس خانه مطبوعات استان نیز از دیگر میهمانان نمایشگاه بود، محمدرضا عارف در این بازدید صنعت چاپ را صنعتی دانست که روز به روز در حال پیشرفت است.

وی افزود: مجموعه پیام‌رسانه نه در سطح استان همدان بلکه در غرب کشور به عنوان یک مرکز و مجموعه‌ای است که علاوه بر اینکه محل مراجعه اکثر نشریات است می‌تواند برای شرکت‌های مطبوعاتی و مؤسسات تجاری و صنعتی غرب کشور نقطه امیدی باشد.

رضا میرزایی رئیس شورای اسلامی شهر همدان نیز با حضور در غرفه مرکز چاپ و بسته‌بندی همدان گفت: مجموعه پیام‌رسانه با افتخار نام همدان را در استان و کشور مطرح کرده است.

کامران گردان، رئیس کمیسیون خدمات شهری، حمل‌ونقل و ترافیک و محیط زیست شورای اسلامی شهر همدان نیز از توان مرکز پیام‌رسانه در حوزه کارآفرینی و اشتغالزایی تقدیر کرد و گفت: فعالیت این مجموعه زمینه سرمایه‌گذاری در استان را فراهم می‌کند.

در آخرین روز پنجمین روز نمایشگاه بین‌المللی چاپ و بسته‌بندی تهران نیز دو تفاهم‌نامه دیگر با ۲ شرکت بزرگ با حضور معاون عمرانی استاندار همدان، نماینده مردم همدان و فامنین در مجلس و برخی از مدیران استانی و کشوری با پیام‌رسانه منعقد شد.در روزهای گذشته نمایشگاه نیز شرکت‌های متعددی از انعقاد تفاهم‌نامه با چاپخانه پیام‌رسانه استقبال کردند.

یادداشت روز

صنعت چاپ اولویت اقتصاد مقاومتی

۱- اقتصاد مقاومتی به عنوان راهکار و شیوه اصلی اقتصاد کشور به صورت جدی از سوی دولت و بخش خصوصی در حال پیگیری است.

پیگیری این نوع اقتصاد، نشان از آن دارد که فعالان اقتصادی کشور در انتظار راهکار و قالبی مشخص به عنوان چارچوب اقتصادی کشور برای فعالیت اقتصادی بوده‌اند.

۲- اقتصاد مقاومتی به صورت کلی اقتصادی درون‌زا و برون‌نگر تعریف می‌شود که در قالب آن تعامل اقتصادی با جهان باید بر اساس صادرات غیرنفتی و ایجاد کالاهای دارای ارزش افزوده باشد و واردات نیز باید در قلب تکنولوژی‌های نو و دانش روز و انتقال فناوری انجام شود.این سیستم باعث می‌شود تا در صادرات از خام‌فروشی پیشگیری شده و در واردات هم دانش و فناوری‌های نوین وارد کشور شوند.

۳- از جمله عرصه‌های مهمی که می‌تواند نشانگر اجرای اقتصاد مقاومتی در کشور باشد، عرصه چاپ و بسته‌بندی است.

این عرصه به خوبی می‌تواند صادرات و واردات در قالب اقتصاد مقاومتی را معنی کرده و الگویی برای سایر بخش‌ها باشد.

۴- ایران به لحاظ صنعت چاپ در منطقه جایگاه خوبی دارد و این به دلیل ورود تکنولوژی روز و استفاده از دانش و علم جدید در این حوزه است. این شرایط و نیازهای منطقه امکان صادرات محصولات چاپی و صنایع بسته‌بندی و تجهیزات چپ را به منطقه فراهم آورده است.

۵- نجات تولید اگرچه اولویت اقتصاد مقاومتی از زمان اجرا بوده است اما باید توجه داشت که به صنعت چاپ آنگونه که شایسته است هنوز در اقتصاد مقاومتی توجه نشده است.

چاپ با ویژگی‌هایی که دارد، می‌تواند از اولویت‌های مهم اقتصاد مقاومتی باشد البته به شرط حمایت ویژه و توجه خاص، صنعت چاپ پاسخگوی انتظارات از اجرای اقتصاد مقاومتی خواهد بود.

۶- نمایشگاه صنعت چاپ امکان عرضه آخرین دستاوردها و همچنین اطلاع از آخرین پیشرفت‌ها را فراهم آورده بود.

همچنین نمایشگاه محلی برای معرفی جایگاه صنعت چاپ در اقتصاد جهان و اقتصاد مقاومتی است که در هر دو آنچه محسوس است امکان فعالیت بیشتر است.

۷- بخش خصوصی با لبیک به فرمان اجرای اقتصاد مقاومتی، صادقانه به میدان صنعت چاپ وارد شده و در حال فعالیت است و نمایشگاه تأییدی بر این ادعاست. حال نوبت دولت و قوای دیگر است که با همت بیشتری از صنعت چاپ حمایت کرده و این صنعت را تبدیل به اولویت اقتصاد مقاومتی به شکلی واقعی، کنند.

در ۹ دی نصرت الهی شامل حال انقلاب شد

مراسم بزرگداشت روز نهم دی، روز بصیرت و تجدید میثاق با ولایت با حضور رئیس کل محترم دادگستری استان، مسئولان قضایی، قضات و کارکنان دادگستری همدان برگزار گردید.

مدیرکل محترم بنیاد حفظ آثار و نشر ارزش‌های دفاع مقدس همدان در این گردهمایی طی سخنانی از روز نهم دی‌ماه به عنوان روز جلوگیری از غافلگیر شدن جامعه اسلامی در زمانی که برخی افراد تحت تأثیر القائات دشمن در آستانه گمراهی بودند تعبیر و اظهار داشت: با مطرح شدن معیارها و ارزش‌های توحیدی همه به میدان آمدند و با خالص شدن نیت‌ها، نصرت و امداد الهی شامل حال انقلاب شد و فصل زرین دیگری بر تاریخ انقلاب افزوده شد. به گزارش روابط عمومی دادگستری استان همدان مهدی ظفری با بیان این موضوع که همواره بعد از هر انقلاب، سهم‌خواهی‌ها و روحیه طلبکاری آغاز می‌شود، افزود: تحت رهبری ولایت فقیه ادامه انقلاب نیز در مسیر صحیح خود واقع شد و دوران دفاع مقدس منشأ فداکاری‌ها و تحولات بزرگی در تاریخ کشور گردید به نحوی که قدرت بازدارندگی و مصونیت و ثبات و امنیت موجود کشور در حال حاضر، مرهون برکات خون شهدا و شجاعت‌ها و ایثار آنها در ایام دفاع مقدس است.

ظفری خاطرنشان کرد: دنیا ایران را با شاخصه الهی بودن و مقاومت می‌شناسد و انقلاب اسلامی مردم ایران شاکله انقلاب جهانی حضرت ولیعصر(عج) است و بنابر آن است که از سرریز اخلاق و معنویت انقلاب جمهوری اسلامی ایران تمام دنیا به سعادت برسند.

بسیج دهیاران برای ریشه‌کنی بیسوادی

دهیاران باید در زمینه ریشه‌کنی بیسوادی تلاش کنند تا به اهداف تعیین شده که همان ریشه کنی بیسوادی است، برسیم

محمدرضا شفیعی، بخشدار مرکزی بهار در نشست مشورتی دهیاران شهرستان با تأکید بر همکاری تمام دستگاه‌ها و دهیاران، افزود: برای ریشه‌کنی بیسوادی همت همگانی می‌طلبد که همه دست به دست هم دهیم تا به این مهم برسیم.

رئیس نهضت سوادآموزی شهرستان بهار هم، ارز باسواد بودن بیش از ۹۷ درصد جمعیت شهرستان بهار خبر داد و گفت: برای الباقی هم تدابیر لازم اندیشیده شده است.به گزارش روابط عمومی فرمانداری، محمدرضا نصرتی افزود: هزار و ۸۲۶ نفر در شهرستان بهار بیسواد و جود دارد که از این تعداد ۴۰۲ نفر بازمانده از تحصیل هستند.نصرتی ادامه داد: در دوره سوادآموزی فرد به فرد، سهمیه ابلاغی شهرستان ۲۲۰ نفر بوده است که ۱۹۰ نفر تحت آموزش قرار گرفتند و در دوره انتقال هم سهمیه ابلاغی ۹۶ نفر بوده که ۱۰۶ نفر تحت آموزش قرار داده شد. همچنین در دوره تحکیم، سهمیه ابلاغی ۴۰ نفر بوده که ۵۰ نفر تحت آموزش قرار گرفتند.

shenide@hamedanpayam.com

شنیده‌ها

۱- فعالیت هیأت‌های نظارت برانتخابات شوراهای اسلامی در استان بزودی آغاز می‌شود. گویا ابلاغ‌های اعضای هیأت نظارت بر انتخابات شوراهای شهر و روستا صادر شده است. گفتنی است ترکیب یک طرفه هیأت‌های نظارت از موارد اعتراضی دیگر هیأت‌های انتخابات بوده است.

۲- قطار از استان تا پایان فروردین ۹۶ قطار به کرمانشاه می‌رود. گویا استاندار کرمانشاه وعده داده که قطار تا پایان فروردین‌ماه وارد کرمانشاه خواهد شد. گفتنی است خطوط ریلی اراک به فیروزان در حال انجام است و بعد از کرمانشاه به اسلام آباد غرب و مرز خسروی می‌رود.

۳- اداره کل خانواده در استان ایجاد می‌شود. گویا تشکیل وزارت خانواده به عنوان متولی امر ازدواج و خانواده به دولت پیشنهاد شده است. گفتنی است بر اساس این طرح وزارت ورزش‌وجوانان، سازمان بهزیستی و معاونت امور زنان رئیس‌جمهور ادغام و یک وزارتخانه به نام خانواده تشکیل می‌شود.

۴ - گردش مالی شرکت‌های بزرگ باید در بانک‌های استان متمرکز شود. گویا این درخواست از سوی استان در حال پیگیری است. گفتنی است برخی شرکت‌های استان که گردش مالی بالایی دارند در تهران ثبت شده‌اند و حساب‌های بانکی آنها نیز در تهران متمرکز است اما با توجه به یکپارچگی سیستم بانکی کشور امکان انتقال این حساب‌ها به حساب‌های بانکی استان وجود دارد.

۵- دسترسی استان از ایلام به عراق تسهیل می‌شود. گویا مرز چیلات به عنوان مرز دوم این استان با عراق در کمیسیون‌های دولت در حال بررسی است. گفتنی است مرز مهران هم‌اکنون تنها مرز ایلام با عراق است.

خبرویژه

توجه مسئولان استان به آسیب‌های اجتماعی در بودجه ۹۶

اعتبار پیش بینی شده برای آسیب‌های اجتماعی در بودجه سال ۹۶ کارشناسی شده نیست.

وزیر کشور ابتدای سال ۹۵ از تخصیص ۴۰۰ میلیارد تومان اعتبار برای مبارزه با آسیب‌های اجتماعی خبر داد، اما اکنون خبر می‌رسد، اعتبارات متمرکز پیش‌بینی شده برای مقابله با آسیب‌های اجتماعی و فرهنگی در لایحه بودجه ۱۳۹۶ نزدیک به ۲۲۰ میلیارد تومان است که البته با آنکه اعتبارات نامتمرکز دیگری نیز در ردیف‌های دیگر بودجه برای این امر پیش‌بینی شده است، اما همچنان در حوزه آسیب‌های اجتماعی، با کسری بودجه تخصیص داده شده مواجه هستیم.

این در حالی است که اعتبارات مبارزه با آسیب‌های اجتماعی باید به طور ویژه برای مقابله با ۵ آسیب اصلی از جمله اعتیاد، حاشیه‌نشینی، طلاق، مناطق بحرانی و حاد و مفاسد اخلاقی و اجتماعی هزینه شود.

کسری بودجه زمانی بیشتر مشخص می‌شود که بدانیم برابر برخی آمار تنها یک آسیب یعنی اعتیاد و پیامدهای ناشی از آن روزانه ۱۱۰ میلیارد تومان به کشور خسارت وارد و هزینه‌های زیادی را به کشور تحمیل می‌کند.

در این شرایط انتظار می‌رود مسئولان استان و نمایندگان به اعتبار آسیب‌های اجتماعی و افزایش آن در بودجه سال ۹۶ توجه کنند.

خبر

فتنه ۸۸ کار بیگانگان بود

دست کشورهای غربی، اروپایی و همچنین آل سعود در فتنه ۸۸ مشهود بود. نماینده ولی فقیه در استان همدان با بیان این مطلب به تسنیم گفت: یکی از ویژگی‌های فتنه این است که فتنه‌گران در محلی پنهان می‌خزند و افکار مردم را مورد هجمه و انحراف قرار می‌دهند.

آیت‌ا... طه‌محمدی افزود: در فتنه ۸۸ دخالت بیگانگان در کشور مشهود بود البته از دشمن به غیر از این نمی‌توان انتظار داشت، ضمن اینکه دست کشورهای غربی، اروپایی و همچنین آل سعود در کار بود.

امام‌جمعه همدان عنوان کرد: دشمنان انقلاب و نظام اسلامی از لجبازی‌ها و خودخواهی‌ها استفاده کردند و غائله‌ای ساختند که هزینه‌های بسیاری را بر انقلاب و کشور تحمیل کرد.

وی اظهار داشت: دشمنان داخلی و خارجی در پی آن بودند که ثمره خون شهدا را از بین ببرند و سرنوشت کشور را دگرگون کنند که با بصیرت مردم این نقشه آنها نیز بر آب شد.

نماینده مردم همدان در مجلس خبرگان با اشاره به سکوت خواص در فتنه ۸۸ افزود: در فتنه ۸۸ خیلی از خواص رفوزه شدند و بخش اعظمی از خواص نیز با سربلندی بیرون آمدند.

جولان دندانپزشکان قلابی در روستاهای همدان

مدیر اداره نظارت بر درمان دانشگاه علوم پزشکی همدان پلمب ۲۷ مرکز غیرمجاز دندانسازی و لابراتوار پروتزدندانی و دندانپزشکی خبر داد و گفت: بسیاری از افراد فاقد صلاحیت به صورت غیرقانونی و با در دست داشتن کیفی از لوازم دندانپزشکی در روستاها می‌چرخند و اقدامات دندانپزشکی انجام می‌دهند.

علی گودرزی در گفت‌وگو با فارس، از پلمب ۲۷ مرکز غیر مجاز دندانسازی و لابراتوار پروتزدندانی و دندانپزشکی طی ۲ سال‌ونیم اخیر در همدان خبر داد و اظهار کرد: بسیاری از اقدامات غیرقانونی دندانپزشکی باعث انتقال بیماری مصری نظیر هپاتیت و... می‌شوند.

پیام تاریخ، تمدن و فرهنگ مادستان
The Message Of Madestan's History & Civilization & Culture
روزنامه همدان پیام
۳
پنجشنبه ● ۹ دی‌ماه ۱۳۹۵ ● شماره ۲۸۱۳
مادستان
madestan@hamedanpayam.com

تخلیه مدرسه پیامد نشست زمین در «قادرآباد»

در یکی از روستاهای شهرستان اسدآباد نشست سطح زمین منجر به آسیب و ترک برداشتن برخی منازل مسکونی و مدرسه این روستا شده است.

مدیرکل توسعه، تجهیز و نوسازی مدارس استان همدان در گفت‌وگو با ایسنا گفت: روستای قادرآباد در لایه‌ای از خاک آبرفتی قرار دارد که حفر چاه در مجاورت این روستا منجر به نشست سطح زمین شده است.

فرزاد تیموری با تأکید بر اینکه در روستای قادرآباد شهرستان اسدآباد نشست سطح زمین منجر به آسیب و ترک برداشتن برخی منازل مسکونی و مدرسه این روستا شده است، یادآور شد: در اوایل مهرماه ترک ایجاد شده در دیوار مدرسه بسیار ناچیز بود، اما بررسی‌های اخیر نشان داد چند میلیمتر به این ترک افزوده شده است.

وی با بیان اینکه ساختمان مورد نظر استحکام لازم را دارد و ترک ایجاد شده در دیوار این مدرسه عمیق نیست، بیان کرد: به منظور پیشگیری از بروز حوادث احتمالی در این مدرسه، تصمیم به ساماندهی این دانش‌آموزان در کانکس‌های دوجداره و عایق‌دار گرفته‌ایم. تیموری با اشاره به اینکه این مدرسه تنها دو کلاس درس در این مدرسه وجود دارد، گفت: در نهایت تا یک ماه آینده دانش‌آموزان این مدرسه تخلیه و در این کانکس‌ها که مجهز به سیستم گرمایشی پکیج هستند، اسکان داده می‌شوند.

مدیرکل نوسازی مدارس استان همدان در پایان اظهار کرد: در مدارس استان همدان تنها همین مدرسه با چنین مشکلاتی مواجه است.

گودبرداری میدان در فصل زمستان نوبر است

▪ رئیس اداره آب و فاضلاب ملایر: تاخیر در تخصیص بودجه عامل اجرای پروژه‌ها در فصل سرماست

ملایر- خبرنگار همدان‌پیام: یکماه می‌شود تردد در میدان امام خمینی(ره) و خیابان خیام ملایر -که از پررفت‌وآمدترین و البته پرترافیک‌ترین خیابان‌های این شهرستان هستند- به دلیل حفاری‌های پروژه فاضلاب شهری این شهرستان کمی سخت شده است.

برخی شهروندان از زمان انجام این پروژه که همزمان با فصل بارش‌هاست و البته افزایش ترافیک و دشوار شدن تردد در این منطقه، ناراضی هستند، اما رئیس اداره آب‌وفاضلاب شهرستان ملایر، انتخاب فصل زمستان برای انجام این پروژه را به دلیل فصل تخصیص و جذب اعتبارات دانست و این نوید را می‌دهد که با انجام این کار، مشترکین تحت پوشش فاضلاب ملایر از ۲۳ درصد به ۴۰ درصد در تیرماه ۹۶ برسند.

یاسین جوکار در خصوص انتخاب فصل زمستان برای انجام این پروژه، محدودیت زمانی برای جذب اعتبارات را عامل این مسأله دانست و گفت: از یک طرف تخصیص اعتبار پروژه‌های عمرانی معمولاً در شهریور یا مهرماه اتفاق می‌افتد که امسال هنوز هم تخصیص اعتبار نداده‌اند و از طرف دیگر فرصت جذب اعتبارات تا ۳۱ تیرماه سال آینده است. یعنی اعتباری که ابلاغ شد باید تا این تاریخ جذب شود؛ بنابراین فصل زمانی ما برای جذب اعتبارات محدود بوده است و به تبع کارهای اجرایی دیر آغاز می‌شوند.

وی افزود: ضمن اینکه مبلغ پیمان این پروژه بالاست و اگر پروژه را فعلاً رها می‌کردیم پیمانکار به دلیل مبلغ بالا، خسارت تعلیق از ما می‌گرفت که مبلغ سنگینی هم بود. سازمان بازرسی هم در بحث نظارتی می‌گفتند که چرا کار را انجام نداده و حالا باید خسارت بدهید. آن طرف سال هم تا ۱۵ فروردین‌ماه بحث تعطیلات و حضور مسافران در شهرستان وجود دارد و در فروردین و اردیبهشت هم به طور قطع بارندگی هست.

جوکار در خصوص انتخاب یکی از نقاط پرترافیک شهرستان برای انجام کارهای مربوط به فاضلاب هم اظهار کرد: هدف ما از انتخاب این نقطه شهر این بود که اگر می‌خواهیم در بحث فاضلاب ملایر تحول ایجاد کنیم باید سراغ جایی رفت که مشترکین ما زیاد هستند. خیابان رجایی، خیابان و بلوار پارک از جمله این نقاط است و در این مناطق مشترکین بسیار زیادتر از مناطقی چون شهرک و... بوده‌اند که با انجام کار، خدمات بهتری ارائه می‌شود.

وی ادامه داد: همچنین در قسمت بلوار پارک بویژه مراجعات ما بسیار زیاد بود که بافت منطقه سنگی است و چاه جذب جواب نمی‌دهد؛ بنابراین اولویت را این منطقه قرار دادیم تا خدمات بهتری ارائه شود.

همچنین چاه جذب در بحث محیط زیست هم لطمه می‌زند و آلودگی دارد؛ بنابراین با انجام این کار هم تعداد مشترکین ما بیشتر می‌شود و هم به بحث محیط زیست کمک خواهد شد، پس به همین دلایل این مسیر پرترافیک انتخاب شد.جوکار تأکید کرد: ما برای فرصت زمانی ۲ ماهه از شورای ترافیک شهرستان مجوز گرفتیم که از میدان امام خمینی(ره) تا چهارراه خندق، کار انجام شد؛ در حالی که در حال حاضر ۴۵ روزه تمام می‌شود؛ ضمن اینکه یکی از دلایل طول کشیدن کار در این منطقه این بود که عمق ترانشه ۵ متر است و حالت ریزش دارد و با لوله گاز و مخابرات هم همجوار است که به همین دلیل کمی کار طول کشید.

وی با بیان اینکه در مورد بحث گل‌ولای و سختی عبورومرور شهروندان شن‌های درشت ریخته شد تا برای رفت‌وآمد همشهریان مشکلی ایجاد نشود، اظهار کرد: از مردم و همشهریان عذرخواهی می‌کنیم که گاهی مجبور شدیم خیابان‌ها را ببندیم و..؛ اما چاره‌ای هم نبود و اگر چند روز دیگر هم تحمل کنند، ادامه کار تنها در خیابان رجایی ادامه پیدا می‌کند که منطقه پرترافیکی هم نیست.

جوکار تأکید کرد: ابتدای امسال ۸ هزار متر طول شبکه فاضلاب در شهرستان اجرا شده است که پیش از این ۲۳ درصد جمعیت شهر تحت پوشش شبکه فاضلاب بودند و ۱۴ هزار اشتراک فاضلاب در شهرستان وجود داشت که با به پایان رسیدن پروژه‌ای که در دست اجراست، تا تیرماه سال آینده این ۲۳ درصد را به حدود ۴۰ درصد می‌رسانیم.

کوتاه از شهرستان

کلنگ‌زنی مرکز بهداشت و سلامت برزول در دهه فجر

در ایام... دهه فجر انقلاب اسلامی، مرکز جامع بهداشت و سلامت شهر برزول کلنگ‌زنی خواهد شد.

بخشدار بخش زرین‌دشت در گفت‌وگو با ایسنا گفت: این مجتمع درمانی شهری و روستایی شهر برزول در ۲ طبقه و با امکاناتی نظیر داروخانه، زایشگاه و اورژانس در سال‌جاری کلنگ‌زنی خوهد شد و پس از احداث برای بهره‌مندی مردم از خدمات دولت در حوزه سلامت و بهداشت راه‌اندازی می‌شود. جعفر سلگی افزود: این پروژه در بهمن‌ماه امسال کلنگ‌زنی خواهد شد و در ۶ ماهه نخست سال ۹۶ با اعتبارات در نظر گرفته شده و بر اساس زمان‌بندی صورت گرفته، تکمیل و به بهره‌برداری خواهد رسید. وی با اشاره به اینکه پیمانکار این پروژه هم از طریق مناقصه و مزایده مشخص شده است، گفت: فعالیت این مجتمع درمانی به صورت شبانه‌روزی است و علاوه بر مردم برزول سایر ساکنان بخش زرین‌دشت هم از خدمات ارائه شده در آن بهره‌مند خواهند شد.

همایش دانش‌افزایی زنبورداران اسدآبادی برگزار شد

نخستین همایش اصلاح نژاد و تلقیح مصنوعی زنبور عسل با حضور ۱۰۰ نفر از زنبورداران با هدف ارتقای علم و دانش آنها در اسدآباد برگزار شد.

مسئول بسیج سازندگی اسدآباد در حاشیه این همایش در گفت‌وگو با ایرنا گفت: زنبورداران حاضر در این همایش از فن‌آوری‌های روز دنیا از جمله روش‌های اصلاح نژاد زنبورعسل و مبارزه با کنه «واروا» که مادر تمام بیماری‌های زنبورعسل شناخته شده است، آشنا خواهند شد.

رضایی بیان کرد: بسیج سازندگی در قالب طرح‌های اقتصاد مقاومتی در سال‌جاری ۲۱ فقره تسهیلات پرورش زنبورعسل به جوانان پرداخت کرده است. به گفته وی، این تسهیلات به مبلغ ۳/۵ میلیارد ریال بوده و موجب اشتغال ۴۰ نفر از جوانان شهرستان شده است.

الووو پیام

ایمیل ——— mardomi@hamedanpayam.com
پیامک ——— ۱۰۰۰۶۰۶۶
تلفن و پیام‌گیر ——— ۳۸۲۷۹۰۴۰ - ۰۸۱

پرونده مسکن مهر استان همدان چه زمانی بسته می‌شود. هرچند مواردی هم هست که نظارت بر کیفیت آنها بررسی نشد و هرچه (اکثر سایت‌ها) ساختند، با کمترین کیفیت و بالاترین قیمت به دست مردم رسید. هر سال هم وعده تکمیل را به سال آینده و شاید آینده‌تر موکول می‌کنند.

شکرگزارم که خانه‌دار شده‌ام، اما ای کاش وضعیت را بهتر می‌سنجیدم و همان مبالغ را که به سختی هم به دست آوردم، برای جایی دیگر انرژی می‌گذاشتم، شاید همه چیز خوب‌تر پیش می‌رفت.

مسکن‌های مهر استان همدان با کمبود خدمات زیربنایی چون مدرسه، مسجد، درمانگاه و پاسگاه انتظامی و... هم روبه‌رو هستند؛ زیرا در مناطقی ساخته شده‌اند که یا پرت هستند و یا اشباع شده است که برای تکمیل ظرفیت آن مناطق هم اقدامی نمی‌شود.

به طور مثل منطقه ما در اندیشه، کوی اما رضا(ع) است که واقعاً محروم هستیم. هرچند مناطق دیگری هم هستند که اوضاعشان بدتر از ماست.

تماس تلفنی

مسئولان محترم شهری لطفاً به مناطق تحت مدیریتی خود هم سری بزنید. من کم‌سواد هم می‌دانم که باید با یک چشم، تمام مناطق را دید و خدمات‌رسانی هم متوازن و یکسان باشد.

چند روز پیش بود که برای تعمیر خودرو خود به خیابان صنعت، محل استقرار مکانیک‌ها و... رفتم؛ اما به قدری وضعیت آسفالت نامناسب بود و با چاله و چوله و جدول‌کشی جوی‌های نامناسب و... مواجه شدم که از رفتن خودم پشیمان شدم. واقعاً این منطقه، خود نیاز به بازسازی، تعمیر و ترمیم دارد.

مسئولان محترم لطفاً در مناطق شهر بویژه محروم سری بزنند تا شاید از شرایط و وضعیت این مناطق هم آگاه شوند.

محمودی

پنجمین نمایشگاه چاپ و بسته بندی از دریچه دوربین

عکس: پوریا پاکیزه

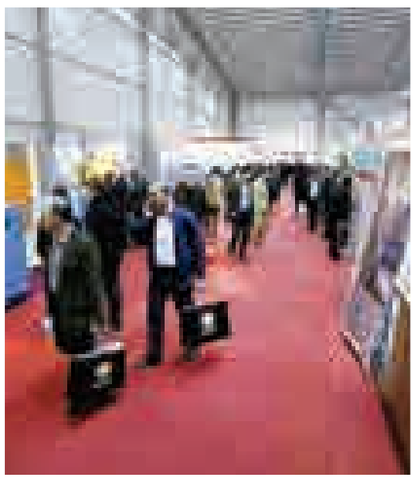

پیام تاریخ، تمدن و فرهنگ مادستان
The Message Of Madestan's History & Civilization & Culture
روزنامه همدان پیام
۴
پنجشنبه ● ۹ دی‌ماه ۱۳۹۵ ● شماره ۲۸۱۳
ایران و جهان
siasat@hamedanpayam.com

مجلس

بزرگترین سرمایه ملت ایران

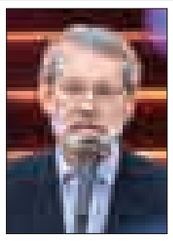

رئیس مجلس شورای اسلامی با اشاره به سالروز ۹ دی، هوشیاری سیاسی و دینی را بزرگترین سرمایه ملی عنوان کرد.
به گزارش ایسنا، علی لاریجانی اظهار کرد: ملت ایران مدت‌ها پس از فتنه‌گری‌های گوناگون مخصوصا پس از اقدامات سخیف و شنیع در روز عاشورای آن سال با حضور یکپارچه و تعیین‌کننده خود در صحنه تیغ بر ناراستی‌ها و ظلم بر انقلاب کشید و اراده خویش را مجدداً بر صراط اصیل انقلاب حاکم کرد و با رهنمودهای پیشوای معزز انقلاب حضرت آیت‌ا... خامنه‌ای مسیر حرکت آتی کشور را مشخص کرد.

خبر

انهدام پهپادهای متخاصم

در آخرین مرحله از رزمایش مشترک مدافعان آسمان ولایت ۷، برای نخستین‌بار عملکرد قدرتمند سامانه موشکی تلاش به همراه رادار کنترل آتش افق مورد آزمایش و ارزیابی عملیاتی قرار گرفت و این سامانه موفق شد در کسری از ثانیه نسبت به انهدام پهپاد متخاصم اقدام کند.
به گزارش ایسنا، امیر عباس فرج‌پور علمداری سخنگوی رزمایش مدافعان آسمان ولایت ۷ خاطرنشان کرد: در مرحله پایانی رزمایش مدافعان آسمان ولایت ۷ پس از گذشت ۲۷ سال از دوران دفاع مقدس، سامانه‌های موشکی مستقر در منطقه عملیاتی جزیره خارک از جمله سامانه مرصاد با شلیک موفق موشک‌های میان‌برد شلمچه، به انهدام هواگردهای متخاصم اقدام کردند.

خبر

بیانیه سازمان بسیج مستضعفین به مناسبت ۹ دی

سازمان بسیج مستضعفین با صدور بیانیه‌ای به مناسبت ۹ دی این روز را، یوم‌اللهی خواند که بعد از آن هیچ بدخواه کژاندیش فتنه‌گری جرأت و جسارت نگاه چپ به این سرزمین شهیدپرور را نداشته است. به گزارش ایسنا در بخشی از این بیانیه آمده است: سازمان بسیج مستضعفین به بهانه فرا رسیدن این روز تاریخی؛ ضمن تجدید میثاق با خط ناب امام راحل عظیم‌الشأن؛ بار دیگر عهد ناگسستنی و پیمان مستحکم خویش را با ولی امر مسلمین جهان امام خامنه‌ای عزیز اعلام نموده و اعلان می‌دارد که ملت بسیجی ایران اسلامی همواره در خط مقدم هر نبردی، لبیک‌گویان چشم‌انتظار اوامر فرمانده معظم خویش است.

خبر

معاون حقوقی قوه قضاییه:

نمایندگان پیشنهاد حذف مجازات اعدام را از قانون نداده‌اند

معاون حقوقی قوه قضاییه با اشاره به طرح اصلاح قانون تشدید مبارزه با موادمخدر: این طرح مشتمل بر کاهش مجازات اعدام و محدود کردن آن به جرایم قاچاق مسلحانه و باندی است.
به گزارش ایلنا، ذبیحا... خدائیان با بیان اینکه در تهیه طرحی که اخیراً با قید یک فوریت در خصوص اصلاح قانون تشدید مبارزه با قاچاق موادمخدر اعلام وصول شده نظر مشورتی قوه قضاییه اخذ نشده است تأکید کرد: دستگاه قضایی مخالف اصلاح قانون تشدید مبارزه با قاچاق موادمخدر نیست؛ اما تقاضای ما از نمایندگان محترم این است که در برخورد با معضل قاچاق موادمخدر به‌گونه‌ای عجولانه عمل نشود. دستگاه قضایی با لحاظ شرایط و اتخاذ رویکردهای پیشگیرانه موافق اصلاح قانون تشدید مبارزه با موادمخدر است.

در اصلاح قانون، متهم و قربانیان قاچاق موادمخدر را توأمان در نظر داشته باشیم

این مقام عالی قضایی ضمن تأکید بر ضرورت همه‌جانبه‌نگری و اتخاذ رویکردی جامع در امر اصلاح این قانون اظهار داشت: بدیهی است که در این میان نباید توجه خود را صرفاً معطوف به متهمان قاچاق موادمخدر کنیم؛ بلکه باید در اصلاح قانون، متهم و قربانیان قاچاق موادمخدر را توأمان در نظر داشته باشیم.
خدائیان با اشاره به اینکه در طرح مذکور نمایندگان پیشنهاد حذف مجازات اعدام را از قانون نداده‌اند، تصریح کرد: این طرح مشتمل بر کاهش مجازات اعدام و محدود کردن آن به جرایم قاچاق مسلحانه و باندی است.

بر چه اساسی مدعی بی‌تأثیر بودن مجازات اعدام هستید؟

معاون حقوقی قوه قضاییه با یادآوری این موضوع که تهیه‌کنندگان این طرح معتقدند که مجازات اعدام تأثیر بازدارنده نداشته و در مقابله با پدیده شوم قاچاق موادمخدر مؤثر نبوده است، خاطرنشان کرد: در تبیین شبهه مذکور این سؤال مطرح می‌شود که آیا صرفاً مجازات اعدام موجود در قانون، موجب افزایش قاچاق شده است یا عوامل دیگر نیز دخیل هستند؟ به عبارت دیگر آیا می‌توان به این امر اطمینان حاصل کرد که کاهش مجازات اعدام، کاهش قاچاق موادمخدر را در پی خواهد داشت.
او اضافه کرد: به طور قطع پاسخ این پرسش منفی است؛ چراکه ادعای کسانی که معتقدند وجود مجازات اعدام در قانون و اجرای احکام صادره در این زمینه تأثیر بازدارنده در ارتکاب جرم نداشته است، متکی به بررسی آماری و سنجش‌هایدقیق نیست؛ از این عده می‌توان پرسید که بر چه اساسی مدعی بی‌تأثیر بودن مجازات اعدام هستید؟ یا بر چه پایه‌ای اطمینان حاصل کرده‌اید که اگر مجازات اعدام اجرا نمی‌شد شاهد وضعیت بهتری بودیم؟

باید تدابیر پیشگیرانه را در قانون پیش‌بینی کنیم

خدائیان در ادامه به بیان مواضع و دیدگاه‌های قوه قضاییه در این رابطه پرداخت و گفت: ما اعتقاد داریم این باور که اگر موارد مجازات اعدام را در قانون کاهش دهیم، قاچاق موادمخدر نیز کاهش پیدا می‌کند. باور درستی نیست؛ بلکه در صورتی چنین اقدامی به صلاح جامعه است که ضمن اختصاص مجازات اعدام به موارد باندی، مسلحانه و امثال آن، تدابیر پیشگیرانه را هم در قانون پیش‌بینی کنیم و برای دستگاه‌های مرتبط در جهت پیشگیری از قاچاق موادمخدر تکالیفی ایجاد کنیم.
او پیش‌بینی تدابیر لازم در طرح اصلاح قانون تشدید مبارزه با موادمخدر برای پیشگیری از قاچاق را امری ضروری دانست و افزود: قانونی در پیشگیری از جرم موفق است که جامع باشد یعنی هم مشتمل بر مجازات متناسب با نوع جرم و وضعیت مرتکب باشد و هم تدابیر پیشگیرانه در بر داشته باشد؛ لذا در این طرح باید نکات دقیق کاربردی مبتنی بر راهکارهای پیشگیرانه مدنظر قرار گیرد.

با محدود کردن اعدام، موارد تخفیف، تعلیق و آزادی مشروط قاچاقچیان محدود شود

خدائیان ضمن تأکید بر مد نظر قرار دادن موارد لازم در اصلاح قانون خاطرنشان کرد: صدور حکم محکومیت در صورتی اثر بازدارنده دارد که حتمی‌الاجرا باشد یعنی اگر مجازاتی تعیین شد ریسک فرار از آن حداقلی باشد؛ بنابراین اگر می‌خواهیم مجازات اعدام را محدود کنیم باید تدابیری اتخاذ شود که مجازات‌های جایگزین حتمی‌الاجرا باشد و موارد تخفیف، تعلیق و آزادی مشروط قاچاقچیان محدود شود.
معاون حقوقی قوه قضاییه یکی از راه‌های پیشگیری از قاچاق موادمخدر را افزایش ریسک دستگیری قاچاقچیان برشمرد و تصریح کرد: بر این اساس باید در اصلاح قانون تدابیری اتخاذ شود که موفقیت نیروی انتظامی و سایر ضابطین در پیشگیری از ورود موادمخدر به کشور و دستگیری قاچاقچیان افزایش پیدا کند.

رئیس‌جمهور:

باید به سوالات مردم در مورد حیف و میل‌ها پاسخ دهیم

رئیس‌جمهور گفت: در نظام جمهوری اسلامی ایران مسأله نظارت و بازرسی اهمیت ویژه‌ای دارد و اساسا هر گونه اختیار و قدرت در یک نظام اگر توام با نوعی بازرسی و نظارت نباشد احتمال انحراف و فساد در آن بسیار زیاد خواهد بود.
حسن روحانی رئیس‌جمهور کشورمان در نشست تخصصی جامعه نظارت و بازرسی دولت که در محل اجلاس سران برگزار شد، طی سخنانی اظهار داشت: نشست مسئولان بازرسی‌ها مجموعه‌های ارزیابی، نظارت، جمع‌هایی که به عنوان پاسخگویی در دستگاه قوه مجریه مسئولیت این امر را دارند هم‌اندیشی، انتقال تجربیات، ایجاد هماهنگی‌های لازم، کارانه بودن بخش‌های مختلف بازرسی و نظارتی را به فال نیک می‌گیرم و ادامه اینگونه نشست‌ها را لازم و ضروری می‌دانم.
گزیده سخنان روحانی را به نقل از فرارو در ادامه می‌خوانید:
▪ در نظام جمهوری اسلامی ایران مسأله نظارت و بازرسی اهمیت ویژه‌ای دارد و اساساً هر گونه اختیار و قدرت در یک نظام اگر توام با نوعی بازرسی و نظارت نباشد احتمال انحراف و فساد در آن بسیار زیاد خواهد بود.
▪ گرچه در فرهنگ اسلام کنترل قدرت یک بخشی از آن کنترل داخلی خود انسان‌ها است که آن را به عنوان تقوا می‌دانیم، تقوا همان قدرت و توانی است در یک نهادی در انسان که بشر را از انحراف و خطا بازمی‌دارد، تقوا یعنی نگه‌دارنده، متقی یعنی کسی که دارای توانمندی نفسانی و قدرتی در درون است که می‌تواند او را از انحراف و خطا باز دارد، در آیات قرآن مجید و روایات بسیاری از اعمال و عبادات به دلیل تقویت قدرت باطنی تقوا در نهاد انسان بوده است.
▪ چرا با این همه دستگاه نظارتی در کشور باز هم شاهد تخلفات بزرگ هستیم و می‌بینیم، چگونه می‌شود یک تخلف عظیم و بزرگ حدود ۳ میلیارد دلار در دولت قبل اتفاق بیفتد. این همه دستگاه نظارتی بودند دیگر، کدام یکی نظارتش دقیق نبوده؟ یا قوانین و مقررات نظارتی ما اشکال دارد و یا افرادی که مسئولیت‌های نظارت را بر عهده دارند دارای اشکال هستند.
▪ مگر یک نفر خودش به تنهایی می‌تواند ۳ میلیارد دلار به جیب بزند. به کجا وصل بوده؟ چه کسانی به او کمک کردند؟ شریک‌ها چه کسانی بودند؟ در چه رده‌هایی بودند؟ چگونه نفت در اختیار فرد قرار گرفته؟ چگونه اموال در اختیار یک فرد قرار گرفته؟ چگونه میلیارد دلار و صدها میلیون دلار غیر از نفت پول در اختیار او قرار گرفته؟ دستگاه قضایی رسیدگی کرده و به حکمی رسیده که بنده راجع به دستگاه قضایی یا حکم آن فرد بحثی ندارم. آن مربوط به دستگاه قضایی است. به هر حال قاضی مربوطه و دستگاه قضایی رسیدگی و بررسی کرده و به حکمی رسیده است اما سؤال مردم همچنان باقی است. حالا یک فردی اعدام شود خیلی خب اعدام شد. پول چی شد؟ پولی که در اختیار این آقا بود چی شد و کجا رفت؟ چه کسانی مؤثر بودند و نقش داشتند؟
▪ بنده از آغاز این پرونده پیشنهاد کردم این فرد به جای اینکه مستقیم در اختیار دستگاه قضا قرار بگیرد در اختیار وزارت اطلاعات قرار بگیرد تا اطلاعات این موضوع کاملا آشکار شود و پرونده پخته شود بعد در اختیار دستگاه قضا قرار بگیرد. حالا به هر دلیلی این نظر عملی نشد، انتظار مردم چیست؟ انتظار مردم این است که ماجرا برای مردم روشن شود، مردم سؤالاتی دارند، سؤال مردم باید پاسخ داده شود.

فقط قبرخوابی را ندیده بودیم
از ۹ دی استفاده جناحی نکنیم

▪ بنده همین جا عرض می‌کنم به عنوان نماینده ملت ایران و مسئول اجرای قانون اساسی در پرونده‌های مهمی که میلیاردها اموال عمومی مردم حیف و میل شده است باید در آن پرونده به سؤالات مردم پاسخ داده شود؛ زیرا اگر پاسخ داده نشود یک چیز مهمتر از ۳ میلیارد دلار و بیش از ۱۰ میلیارد دلار و ده‌ها میلیارد دلار از دست داده‌ایم و آن مسأله اعتماد عمومی مردم و سرمایه اجتماعی است.
▪ مردم احساس کردند به امام حسین توهین‌شده در ۹ دی چه کردند؟ ۹ دی به خاطر عشق ملت ایران به امام حسین بود. باز نرویم از این استفاده جناحی کنیم، ۹ دی حرکت بزرگ مردم برای دفاع از امام حسین، خاندان رسالت، حق، نظام جمهوری اسلامی ایران، ولایت فقیه در مسیر حق بود، مربوط به این جناح و آن جناح نبود، توهین به امام حسین و عاشورا را کسی نمی‌تواند تحمل کند.
▪ چرا عده‌ای در کشور حاشیه امنیتی دارند. این حاشیه امنیتی از کجا آمده؟ چرا برخی خبرگزاری‌ها و روزنامه‌ها سایت‌ها حاشیه امنیتی دارند، هرچه بنویسند و هرچه بگویند هرچه فحاشی کنند و هرچه تهمت بزنند، گاهی تشویق می‌شوند. اگر آن تهمت‌ها مربوط به دستگاه اجرایی و دولت باشد تشویق هم می‌شوند. دستگاه‌های دیگر را که جرأت نمی‌کنند چیزی بنویسند اما لااقل دستگاه اجرایی که آزاد است احساس تشویق می‌کنند. این را نه برای این می‌گویم که از دستگاه اجرایی یا دولت حمایت کنم.
▪ برخی بخاطر مسائل جناحی وقتی روزنامه می‌خوانند و فحاشی و توهین و افترا را می‌بینند که اینها یعنی گناه، از گناه خوشحال می‌شوند؛ سقوط اخلاقی در جامعه زمانی است که کسی از گناه خوشحال شود.
▪ من دیروز از یکی از هنرمندان نامه‌ای را خواندم که بسیار دردناک بود. شنیده بودیم بعضی‌ها از فقر کارتن خواب می‌شوند یا زیر پل‌ها می‌خوابند اما قبر خواب را کمترشنیده بودیم. این هنرمند در نامه نوشته بود وقتی این موضوع را دیدیم بغض در گلویم و شرمساری در سیمایم ایجاد شد.
▪ چه کسی می‌تواند در جامعه بزرگی مثل ایران به این عظمت، دین فرهنگ و با عشق به خاندان رسالت ببیند عده‌ای از همنوعانش آسیب اجتماعی دیدند و به خاطر بی‌پناهی به قبر پناه برده‌اند. قبلاً زنده به گور می‌گفتند، اما الان طرف برای اینکه سرما را تحمل کند خودش را در گور می‌کند.
روز سه‌شنبه اصغر فرهادی طی نامه‌ای به حسن روحانی نسبت به گزارش یک روزنامه درباره گورخواب‌ها در گورستانی در شهریار واکنش نشان داد.
این فیلمساز نامدار کشورمان در این نامه نوشت که از خواندن این گزارش احساس شرمساری و بغض می‌کند.

احتمال کاندیداتوری یکی از وزرای سابق به عنوان گزینه اصلی اصولگرایان

یک نماینده اصلاح‌طلب مجلس شورای اسلامی گفت که ممکن است یکی از وزرای سابق در جمهوری اسلامی گزینه اصلی اصولگرایان در انتخابات پیش رو باشد.
سهیلا جلودارزاده در گفت‌وگو با ایسنا، درباره اعلام موجودیت جبهه مردمی نیروهای انقلاب اسلامی، گفت: طبیعتاً این افراد نمی‌توانند با طیف‌هایی از اصولگرایان مثل جبهه پایداری وحدت کنند. کما اینکه در اجرا هم از آنها منفک شدند. در واقع انتخابات ریاست‌جمهوری پیش رو امتحانی برای این افراد که جمعیت طرفدار انقلاب اسلامی هستند خواهد بود که آیا ارزش‌های امام(ره) را در عمل مراعات می‌کنند یا خیر.
وی افزود: در این جبهه افراد موجهی حضور دارند و من فکر می‌کنم اعضای این جبهه واقعاً به اصول پایبند خواهند بود و متفاوت با پایداری‌ها یا گروه‌های دیگر هستند که فقط به منافع مالی و قدرت فکر می‌کنند. لذا من امیدوارم ثبات قدم این افراد باعث شود اصولگرایی واقعی معنی پیدا کند و جلوی دنیاپرستی، قدرت‌نمایی و انحصارگری‌ها گرفته شود.
نماینده مردم تهران در مجلس، ادامه داد: من احتمال می‌دهم که این افراد در انتخابات پیش رو به دنبال یک فرد مذهبی، اهل علم و با تجربه سیاسی باشند و ممکن است یکی از وزرای سابق در جمهوری اسلامی گزینه اصلی اصولگرایان باشد. اما فکر نمی‌کنم در مورد آقای قالیباف بتوانند به اجماع برسند.
جلودارزاده یادآور شد: تجربه نشان داده که اصولگرایان به لحاظ منافع مشترکی که دارند و برای در دست گرفتن قدرت سر بزنگاه‌ها با هم ائتلاف می‌کنند. لذا اگر بخواهند می‌توانند به وحدت و گزینه واحد برسند.

خبر

رئیس ستاد انتخابات کشور:

تعیین تعداد شعب اخذ رأی برعهده هیأت‌های اجرایی است

رئیس ستاد انتخابات با اشاره به ضرورت هماهنگی با مخابرات برای برگزاری انتخابات الکترونیک گفت: الکترونیک برگزار شدن انتخابات نیازمند فراهم کردن زیرساخت‌هایی مانند فیبر نوری و یا مشخص شدن خط دیتا است.
علی‌اصغر احمدی رئیس ستاد انتخابات کشور در گفت‌وگو با ایلنا با اشاره به برگزاری ۳ انتخابات ریاست‌جمهوری، میان دوره‌ای مجلس و شوراهای شهر روستا در سال ۹۶ گفت: انتخابات میان دوره‌ای مجلس در ۴ حوزه انتخابیه برگزار می‌شود، ۲ حوزه در استان آذربایجان شرقی، یک حوزه در استان اصفهان و یک حوزه در بندر لنگه استان هرمزگان قرار دارد.
او با بیان اینکه وزارت کشور به عنوان مجری انتخابات تمهیدات مقدماتی را فراهم خواهد کرد، گفت: بر اساس سه قانون انتخابات ریاست‌جمهوری شوراها و مجلس شورای اسلامی، وزارت کشور حسب قانون مجری انتخابات است، در انتخابات ریاست‌جمهوری و مجلس نظارت بر عهده شورای نگهبان است و در انتخابات شوراها نیز نظارت بر عهده مجلس شورای اسلامی است.
رئیس ستاد انتخابات کشور درباره الکترونیکی برگزار شدن انتخابات گفت: بحث الکترونیکی شدن انتخابات فقط این نیست که بگوییم تنها روز اخذ رأی و آن برگه‌ای که می‌خواهد رأی داده شود به صورت الکترونیکی انجام بگیرد و شمارش نیز الکترونیکی باشد.
او خاطرنشان کرد: باید با سایر دستگاه‌ها مانند مخابرات هماهنگی لازم وجود داشته باشد. داشتن زیرساخت‌ها مانند فیبر نوری و دیتا و از طرفی داشتن تجهیزات سخت‌افزاری مهم عامل در برگزاری این نوع انتخابات است.
او تأکید کرد: بر حسب قانون تا هیأت اجرایی تشکیل نشود و تعداد شعب را ارائه ندهد نمی‌توان آمار دقیقی از تعدا شعب ارائه کرد، البته کلیاتی از انتخابات گذشته وجود دارد که حال باید تغییراتی در آن‌ها صورت بگیرد.
رئیس ستاد انتخابات کشور افزود: به چند دلیل باید منتظر ماند تا هیأت‌های اجرایی شعب اخذ رأی را مشخص کنند؛ زیرا امکان دارد تغییر و تحولاتی صورت گرفته باشد، مانند تغییر در قانون شوراها و یا بر طبق قانون شهر جدیدی به وجود آمده و بر جمعیت روستایی نیز اضافه شده باشد.
احمدی خاطرنشان کرد: در انتخابات شهر و روستا، روستایی که جمعیت آن به حد نصاب رسیده شده باشد خود یک شعبه تلقی می‌شود و یک صندوق متمرکز در آن قرار می‌گیرد، اما در انتخابات ریاست‌جمهوری این امکان وجود دارد در چند روستا از یک صندوق استفاده شود.
او یادآور شد: ممکن است جمعیت یک روستا کم و یا راه بین دو روستا کوتاه باشد به همین دلیل از یک صندوق استفاده خواهد شد.
احمدی در پاسخ به این سؤال که آیا برآورد هزینه‌ای تا کنون از سوی وزارت کشور برای برگزاری انتخابات صورت گرفته یا خیر گفت: قاعدتاً در بودجه سال ۹۶ هزینه برگزاری انتخابات لحاظ شده است وزارت کشور هم نیز برآوردهای لازم را داشته و همچنان بر عدد قبلی خودش اصرار داردکه امیدواریم با نگاه دولت محترم و کمک مجلس نیاز مالی وجود نداشته باشد.

آغاز فعالیت ستادهای انتخابات در استان‌ها

دبیر ستاد انتخابات کشور نیز از آغاز به کار ستاد انتخابات استان‌ها با احکام استانداران خبر داد.
علی پورعلی‌مطلق دبیر ستاد انتخابات کشور در گفت‌وگو با فارس، با اشاره به آغاز به کار ستاد انتخابات کشور اظهار داشت: اکنون تمامی استانداران نیز بر اساس ابلاغ و نامه‌ای که به آنها ارسال شده می‌توانند ستادهای متناظر انتخابات را در استان‌ها تشکیل داده و فعالیت خود را رسماً آغاز کنند.
وی تصریح کرد: استانداران نیز می‌توانند احکام ستاد انتخابات را مستقیماً صادر کنند.

آگهی حصر وراثت

خانم زهره حسن‌زاده شهری فرزند حسین دارای شماره شناسنامه ۱۷۴۶ به شرح دادخواست کلاسه ۹۵۰۴۲۸ح۱۲۷ از این حوزه درخواست گواهی حصروراثت نموده و چنین توضیح داده که شادروان حمیدرضا پرستش فرزند ناصر به شماره شناسنامه ۶۲ متولد ۱۳۴۶/۳/۱۴ در تاریخ ۱۳۹۵/۹/۶ در اقامتگاه دائمی خود بدرود زندگی گفته ورثه حین‌الفوت آن متوفی/متوفیه منحصر است به: مادرش و یک عیال دائم و یک پسر و یک دختر به اسامی ذیل ولاغیر ۱-اکرم فضلعلی فرزند نقی به شماره شناسنامه ۸۵ صادره از تویسرکان مادر متوفی ۲- زهره حسن‌زاده شهری فرزند حسین به شماره شناسنامه ۱۷۴۶ صادره از مشهد همسر متوفی ۳- امیرحسین پرستش به شماره شناسنامه ۷-۳۸۶-۱۰۹۵۶۳ صادره از همدان پسر متوفی ۴-پریا پرستش به شماره شناسنامه ۵-۳۸۶-۱۴۳۴۰۷ صادره از همدان دختر متوفی و ارزش ماترکش بیش از سی میلیون ریال می‌باشد. اینک با انجام تشریفات مقدماتی درخواست مزبور را در یک نوبت آگهی می‌نماید تا هر کسی اعتراضی دارد و یا وصیتنامه از متوفی نزد او باشد از تاریخ نشر نخستین آگهی ظرف یک ماه تقدیم دارد والا گواهی صادر خواهد شد. (م‌الف ۴۴۳۴)
رئیس حوزه شماره ۱۲۷ شورای حل اختلاف همدان

شرکت تعاونی عمارت سازان اکباتان به شماره ثبت ۵۰۷۸

به استناد مصوبه مجمع عمومی فوق‌العاده مورخ ۹۵/۵/۴ منحل گردید لذا کسانی که از این تعاونی هر گونه طلبی دارند تقاضا می‌شود ظرف مدت شش ماه از تاریخ انتشار این آگهی با در دست داشتن اسناد و مدارک خود به دفتر این تعاونی به نشانی همدان، خیابان شریعتی، مقابل بانک ملی کارگشایی ساختمان ۱۱۰ فروردین طبقه اول واحد سوم مراجعه نمایید. (م‌الف ۴۴۴۱)
با تشکر محمود باب‌الحوائجی

آگهی مزایده یک باب آپارتمان/منزل مسکونی

در پرونده کلاسه ۹۲۰۷۲۲الف شعبه اجرای احکام کیفری دادسرای شهرستان اسدآباد طی رأی صادره از شعبه ۱۹ تجدید نظر
مشتکی‌عنه: عابدین اکبرپور فرزند عزیزالله
میزان خسارت وارده رد مال در حق شکات
لذا با توجه به اینکه محکوم علیه نسبت به برائت ذمه خویش اقدامی نکرده است این اجرا به درخواست شکایت اقدام به توقیف ۶ دانگ پلاک ثبت ۴/۱۴۲۱ مورد ثبت ۵۷۶۳ نموده است لازم به ذکر می‌باشد پلاک مورد نظر در رهن بانک نیست و با رعایت حقوق مرتهن مزایده برگزار و از محل فروش ابتدا نسبت به پرداخت مبلغ مرهونه و فک رهن اقدام می‌گردد.
آدرس: اسدآباد، ۴ راه تویسرکان که بختیار جمور
مشخصات ملک برابر کارشناسی انجام شده
عرصه حدود ۲۴۸ متر و دارای امکانات آب و برق و گاز اختصاصی مساحت این پلاک ۲۱۹ مترمربع بوده که در آن ۲ طبقه ساختمان احداث شده
ارزش ۶ دانگ ۲/۹۴۱/۸۰۰/۰۰۰ ریال اعلام گردیده با توجه به اینکه محکوم علیه نسبت به اخذ رضایت و جبران خسارت اقدام نکرده است لذا این اجرا به درخواست شکات و برابر اقدام به توقیف پلاک فوق نموده است و این اجرا به تاریخ ۱۳۹۵/۱۰/۲۱ ساعت ۱۰ اقدام به برگزاری مزایده می‌نماید و تقسیم مبلغ حاصل از مزایده به شاکیان را می‌نماید.
محل برگزاری مزایده دادسرای عمومی و انقلاب اسدآباد واحد اجرای احکام کیفری
مورد مزایده ۵ روز قبل از تاریخ مندرج قابل مشاهده است.
برنده مزایده کسی است که بالاترین قیمت پیشنهادی را ارائه نماید و ده درصد مبلغ پیشنهادی را فی‌المجلس واریز نماید و جهت الباقی در مهلت قانونی اقدام نماید و در غیر این صورت ده درصد به نفع دولت ضبط خواهد شد.(م‌الف ۱۰۲۲)
رئیس اجرای احکام کیفری دادسرای عمومی و انقلاب اسدآباد– هاجرپور

آگهی احضار متهم

بدینوسیله به متهم پیمان مومیوند فرزند ابراهیم که فعلاً مجهول‌المکان می‌باشد ابلاغ می‌گردد که در پرونده شماره بایگانی ۴/۹۵۰۷۵۸ دادیاری دادسرای عمومی و انقلاب شهرستان ملایر به اتهام توهین و ایراد ضرب و جرح عمدی با جسم تیز و برنده تحت تعقیب می‌باشد لذا در اجرای ماده ۱۱۵ قانون آیین دادرسی کیفری مراتب به نامبرده ابلاغ تا ظرف یک ماه از تاریخ انتشار این آگهی جهت پاسخگویی به اتهام خود در این شعبه حاضر گردد در صورت عدم حضور تصمیم قانونی معمول خواهد شد.(م الف ۶۱۰)
دادیار شعبه چهارم دادسرای عمومی و انقلاب ملایر

آگهی حصر وراثت

آقای طاهر رستمی دارای شماره شناسنامه ۱۶۵۰ به شرح دادخواست کلاسه ۱۱۴/۹۵۰ح از این حوزه درخواست گواهی حصروراثت نموده و چنین توضیح داده که شادروان حبیب‌اله رستمی به شماره شناسنامه ۲۷ در تاریخ ۱۳۹۲/۸/۶ در اقامتگاه دائمی خود بدرود زندگی گفته ورثه حین‌الفوت آن متوفی/متوفیه منحصر است به: ۱-صبا رستمی فرزند حبیبا... به شماره شناسنامه۱۲۹۳ دختر متوفی ۲-شهین رستمی فرزند حبیبا... به شماره شناسنامه۱۰۷۰ دختر متوفی ۳-ژاله رستمی فرزند حبیبا... به شماره شناسنامه۱۳۵۶ دختر متوفی ۴-عزت‌الله رستمی فرزند حبیبا... به شماره شناسنامه۸۴۴ پسر متوفی ۵-طاهر رستمی فرزند حبیبا... به شماره شناسنامه۱۶۵۰ پسر متوفی ۶-محمود رستمی فرزند حبیبا... به شماره شناسنامه۴۲۴ پسر متوفی ۷-قدرت‌الله رستمی فرزند حبیبا... به شماره شناسنامه۱۲۹۴ پسر متوفی ۸-ذبیح‌الله رستمی فرزند حبیبا... به شماره شناسنامه۸۴۵ پسر متوفی ۹-شاسلطان سلطانی فرزند حسن به شماره شناسنامه۶ همسر متوفی ولاغیر اینک با انجام تشریفات مقدماتی درخواست مزبور را در یک نوبت آگهی می‌نماید تا هر کسی اعتراضی دارد و یا وصیتنامه از متوفی نزد او باشد از تاریخ نشر نخستین آگهی ظرف یک ماه تقدیم دارد والا گواهی صادر خواهد شد. (م‌الف ۱۰۲۵)
رئیس حوزه شماره ۱۱۴ شورای حل اختلاف اسدآباد

آگهی حصر وراثت

آقای طاهر رستمی دارای شماره شناسنامه ۱۶۵۰ به شرح دادخواست کلاسه ۱۱۴/۹۵۰ح از این حوزه درخواست گواهی حصروراثت نموده و چنین توضیح داده که شادروان شاسلطان سلطانی به شماره شناسنامه ۶ در تاریخ ۱۳۹۲/۸/۶ در اقامتگاه دائمی خود بدرود زندگی گفته ورثه حین‌الفوت آن متوفی/متوفیه منحصر است به: ۱-حبیب اله رستمی فرزند یوسف به شماره شناسنامه ۲۷ همسر متوفی ۲-صبا رستمی فرزند حبیبا... به شماره شناسنامه۱۲۹۳ دختر متوفی ۳-شهین رستمی فرزند حبیبا... به شماره شناسنامه۱۰۷۰ دختر متوفی ۴-ژاله رستمی فرزند حبیبا... به شماره شناسنامه۱۳۵۶ دختر متوفی ۵-عزت‌الله رستمی فرزند حبیبا... به شماره شناسنامه۸۴۴ پسر متوفی ۶-طاهر رستمی فرزند حبیبا... به شماره شناسنامه۱۶۵۰ پسر متوفی ۷-محمود رستمی فرزند حبیبا... به شماره شناسنامه۴۲۴ پسر متوفی ۸-قدرت‌الله رستمی فرزند حبیبا... به شماره شناسنامه۱۲۹۴ پسر متوفی ۹--ذبیح‌الله رستمی فرزند حبیبا... به شماره شناسنامه۸۴۵ پسر متوفی ولاغیر اینک با انجام تشریفات مقدماتی درخواست مزبور را در یک نوبت آگهی می‌نماید تا هر کسی اعتراضی دارد و یا وصیتنامه از متوفی نزد او باشد از تاریخ نشر نخستین آگهی ظرف یک ماه تقدیم دارد والا گواهی صادر خواهد شد. (م‌الف ۱۰۲۴)
رئیس حوزه شماره ۱۱۴ شورای حل اختلاف اسدآباد

هیأت موضوع قانون تعیین تکلیف وضعیت ثبتی اراضی و ساختمان‌های فاقد سند رسمی

آگهی موضوع ماده ۳ قانون و ماده ۱۳ آیین‌نامه قانون تعیین تکلیف وضعیت ثبتی اراضی و ساختمان‌های فاقد سند رسمی
برابر رأی شماره ۹۴/۱۱۲۹ مورخ ۹۴/۴/۷هیأت اول موضوع قانون تعیین تکلیف وضعیت ثبتی اراضی و ساختمان‌های فاقد سند رسمی مستقر در واحد ثبتی حوزه ثبت ملک اسدآباد تصرفات مالکانه و بلامعارض متقاضی آقای براتعلی فقیه نورمحمدی فرزند صیدمحمد به شماره شناسنامه ۴ صادره از اسدآباد در ششدانگ یک باب خانه به مساحت ۱۱۰/۱۵ مترمربع در قسمتی از پلاک ۶۶ اصلی واقع در جنب پارک رضوان خریداری باواسطه از مالک رسمی آقای شعبان محمودی محرز گردیده است. لذا به منظور اطلاع عموم مراتب در دو نوبت به فاصله ۱۵ روز آگهی می‌شود، در صورتی که اشخاص نسبت به صدور سند مالکیت متقاضی اعتراضی داشته باشند می‌توانند از تاریخ انتشار اولین آگهی به مدت دو ماه اعتراض خود را به این اداره تسلیم و پس از اخذ رسید، ظرف مدت یک ماه از تاریخ تسلیم اعتراض، دادخواست خود را به مراجع قضایی تقدیم نمایند. بدیهی است در صورت انقضای مدت مذکور و عدم وصول اعتراض طبق مقررات سند مالکیت صادر خواهد شد.(م‌الف ۸۵۵)
تاریخ انتشار نوبت اول: ۹۵/۱۰/۹
تاریخ انتشار نوبت دوم: ۹۵/۱۰/۲۵
کامران متقی
رئیس ثبت اسناد و املاک اسدآباد

آگهی حصر وراثت

خانم کبری طباطبایی فرزند سیدحسن دارای شماره شناسنامه ۶۹۲۴ به شرح دادخواست کلاسه ۹۵۰۴۳۱ح۱۲۷ از این حوزه درخواست گواهی حصروراثت نموده و چنین توضیح داده که شادروان خلیل گلریزیان فرزند محمدحسین به شماره شناسنامه ۹۳۴ متولد ۱۳۳۰/۷/۳۰ در تاریخ ۹۵/۴/۲۶ در اقامتگاه دائمی خود بدرود زندگی گفته ورثه حین‌الفوت آن متوفی/متوفیه منحصر است به: یک عیال دائم و دو پسر و دو دختر به اسامی ذیل ولاغیر ۱-کبری طباطبایی به شماره شناسنامه ۶۹۲۴ صادره از همدان عیال متوفی ۲-افسانه گلریزیان به شماره شناسنامه ۲۰۱۲۰ صادره از همدان دختر متوفی ۳-عباس گلریزیان به شماره شناسنامه ۱۸۹ صادره از همدان پسر متوفی ۴-امیر گلریزیان به شماره شناسنامه ۹۵۲۸ صادره از همدان پسر متوفی ۵-فرزانه گلریزیان به شماره شناسنامه ۴۵۸۴ صادره از همدان دختر متوفی اینک با انجام تشریفات مقدماتی درخواست مزبور را در یک نوبت آگهی می‌نماید تا هر کسی اعتراضی دارد و یا وصیتنامه از متوفی نزد او باشد از تاریخ نشر نخستین آگهی ظرف یک ماه تقدیم دارد والا گواهی صادر خواهد شد. (م الف ۴۴۳۶)
رئیس حوزه شماره ۱۲۷ شورای حل اختلاف همدان

مفقودی

کارت ملی به نام بهمن افشاری‌بصیر فرزند حجت‌اله به شماره شناسنامه ۱۰۴۸۱۴ کدملی ۳۸۷۵۵۲۲۴۶۱ کارت المثنی مذکور از مورخه اواخر تیرماه مفقود گردیده و از درجه اعتبار ساقط می‌باشد.

مفقودی

کارت دانشجویی رویا رنجبر فرزند اصغر به شماره ملی ۳۸۶۰۸۰۷۴۳۹ رشته علوم تربیتی مدیریت برنامه‌ریزی آموزشی درسی دانشگاه بوعلی‌سینا به شماره دانشجویی ۹

پیام تاریخ، تمدن و فرهنگ مادستان
The Message Of Madestan's History & Civilization & Culture
روزنامه همدان پیام
۵
پنجشنبه ● ۹ دی‌ماه ۱۳۹۵ ● شماره ۲۸۱۳
جامعه
ejtemaei@hamedanpayam.com

صندوق حمایت از فرصت‌های شغلی معلولان تأسیس می‌شود

راه‌اندازی صندوق حمایت از فرصت‌های شغلی معلولان و مددجویان بهزیستی از سوی این سازمان در دست پیگیری است. به گزارش ایرنا، قائم‌مقام توانمندسازی سازمان بهزیستی تعهد اشتغال مددجویان بهزیستی در سال جاری را ۵۰ هزار نفر اعلام و گفت: تاکنون نیمی از این رقم به معلولان اختصاص یافته است. به گفته قاسم عبدا...زاده افزود: تاکنون زمینه اشتغالزایی برای ۲۸ هزار مددجوی بهزیستی در کشور فراهم شده که از این تعداد ۱۴ هزار و ۵۰۰ تن را معلولان تشکیل می‌دهند. وی بیان کرد: دولت در راه‌اندازی این صندوق تلاش فراوانی به عمل آورده است.

کاهش ۴۰ درصدی هزینه درمانی مردم

بیش از ۴۰ درصد هزینه‌های درمانی مردم با اجرای طرح تحول نظام سلامت در دولت تدبیروامید کاهش یافته و این طرح در بیشتر شاخص‌ها به وضعیت بهتری رسیده است.
به گزارش ایرنا، ایرج حریرچی قائم‌مقام وزیر بهداشت، درمان و آموزش پزشکی گفت: هیچ کشوری به اندازه ایران نتوانسته میزان پرداختی از جیب مردم برای درمان را تا این حد کاهش دهد و این نشانگر اهمیت طرح و توجه بیشتر دولت به سلامت مردم است.

حافظه محوری، چالش فعلی آموزش کشور

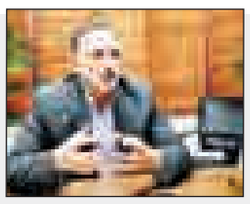

هم‌اینک حافظه محوری، چالش فعلی آموزش کشور شده که آن را از مسیر اصلی خود دور کرده است.
به گزارش ایسنا، فخرالدین دانش‌آشتیانی وزیر آموزش‌وپرورش گفت: اگر کشور آباد می‌خواهیم باید بیشترین سرمایه‌گذاری را در مدرسه داشته باشیم و به معلم به عنوان رکن اصلی مدرسه بهای زیادی بدهیم.
وی افزود: بیان کرد: نقش کلیدی نیروی انسانی در توسعه را نباید نادیده گرفت؛ چراکه اگر به این موضوع توجه نکنیم شاهد هیچ توسعه‌ای نخواهیم بود.

میزان رضایت شهروندی از کیفیت‌های سکونت در مجتمع‌های مسکونی

خانه‌های امروز پاسخگوی نیاز ایرانی نیست

» حمیدرضا طیبی‌مسرور

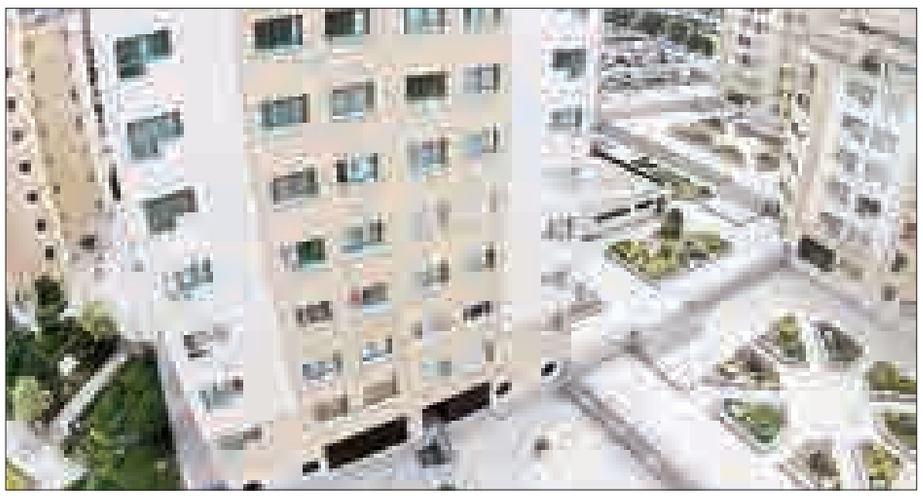

هدف از تعریف مفاهیم و مولفه‌های کیفیت سکونتی شهر این است که یک نظریه کلی و عمومی در مورد یک مجتمع زیستی مطلوب ارائه شود؛ نظریه‌ای که با هرگونه محیط انسانی سازگار شود، به آن پاسخگو باشد و بتواند ارزش‌های عمومی را به عملیات خاص و مشخصی پیوند دهد و به ارتباط بین ارزش‌های انسانی و شهر کالبدی- فضایی محدود شود. با بررسی و مرور ادبیات مربوط به میزان رضایت از سوی شهروندان از کیفیت سکونتی مشخص شده است که درک میزان رضایت از سوی شهروندان از کیفیت سکونتی تأثیر فراگیر در میزان رضایتمندی اجتماعی و ایجاد محیطی مطلوب و پاسخ‌ده برای زندگی دارد. در این میان ارزیابی ساکنان از محیط‌های سکونتی‌شان می‌تواند به عنوان یکی از مهمترین معیارهای سنجش دستابی به اهداف و ارزیابی میزان موفقیت هر طرح شهری مطرح شود. لذا در راستای ارتقای میزان رضایت ساکنین از کیفیت‌های سکونتی در مجتمع‌های مسکونی در حوزه شرایط درونی و بیرونی راهکارهایی راهبردی و اجرایی مورد نیاز می‌باشد.
یکی از رسالت‌های طراحان و معماران خلق رابطه‌ای متناسب بین انسان‌ها و کالبد اطرافشان است. برای نیل به این هدف خالقان فضا باید درک صحیحی از رفتار انسان در محیط‌های متفاوت داشته باشند، به نحوی که پیوند انسان و مکان را قوی‌تر سازند.
«نگاهی به فرآیند برنامه ریزی شهری کشور و تحقیقات انجام شده در این زمینه در چند دهه گذشته و نتایج عینی و ملموس آن نشان می‌دهد که این طرح‌ها از پاسخگویی به نیازهای کیفی در محیط‌های شهری بازمانده‌اند و عملاً به نتایج قابل قبولی دست نیافته‌اند.»
با بررسی و مرور ادبیات مربوط به میزان رضایت از محیط سکونتی مشخص شده است که درک میزان رضایت از سوی هر شخص و در شرایط مختلف شخصی، اجتماعی، اقتصادی، فرهنگی و فیزیکی متفاوت می‌باشد و اضافه کردن ویژگی‌های شخصی به تجزیه و تحلیل‌ها، قدرت پیش‌بینی را بالا می‌برد. یکی از ابزارهای رسیدن به این اهداف، ارزیابی محیط‌های شهری بر مبنای نظرات ساکنین خود آن منطقه است. در واقع ارزیابی ساکنان از محیط‌های سکونتی‌شان می‌تواند به عنوان یکی از مهمترین معیارهای سنجش دستیابی به اهداف و ارزیابی میزان موفقیت هر طرح شهری مطرح شود. آپارتمان نشینی، فضاهای کم و کوچک برای زندگی، دوری از طبیعت به اجبار تبدیل خانه‌ها به خوابگاه، استفاده از فضاهایی عمومی را می‌طلبد. مجتمع نباید چندان بزرگ باشد که فرد نسبت به آن حس مالکیت و خودی نداشته باشد و نه‌چندان کوچک که تبدیل به حیاط خصوصی گردد و تحقق آن با امکانات امروزی مشکل گردد. خانه‌های امروزی با امکانات و شرایط زندگی موجود، قابلیت پاسخگویی به بسیاری از نیازمندی‌های انسان سنتی ایرانی را ندارند. ارزش‌های حاکم بر جوامع سنتی مبتنی بر ارتباط مستحکم با طبیعت و تعاملات اجتماعی در درازمدت منجر به نارضایتی می‌گردد. از سویی دیگر، در دهه‌های اخیر موضوع «کیفیت محیط شهری» به یک بحث تخصصی و عمومی در جامعه تبدیل شده است و توجه مردم از اهداف مادی، به ماهیت زندگی در مجموعه‌های ناکارآمد شهری معطوف شده است. آنچه در این میان واضح است این است که تمام مشکلات شهری یک مؤلفه کیفیت محیطی دارند، به عبارت دیگر بسیاری از مشکلات محیطی به سرعت به مشکلات شهری تبدیل خواهند شد. به همین دلیل در سال‌های اخیر توجه به ابعاد پایداری محیطی و کیفیت زندگی و اجتماعات سالم، باعث توجه بیشتر به ابعاد کیفیتی در محیط‌های شهری و سکونتی شده است.

با بررسی و مرور ادبیات مربوط به میزان رضایت از محیط سکونتی مشخص شده است که درک میزان رضایت از سوی هر شخص و در شرایط مختلف شخصی، اجتماعی، اقتصادی، فرهنگی و فیزیکی متفاوت می‌باشد

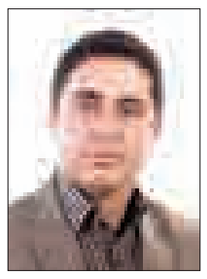

ساختار این پژوهش مبتنی بر برآورد رضایت ساکنان از کیفیت سکونت مجتمع‌های مسکونی و کشف معیارهای اثرگذار بر آن است. بر این اساس، با مرور ادبیات موجود در این زمینه، ابعاد مختلف رضایت از مکان تبیین می‌گردد. سپس روش پژوهش، ابزار و نحوه آزمون الگوی نظری در چند مجتمع مسکونی منتخب شهر همدان تشریح می‌شود و همچنین در ادامه، به کمک روش الگوسازی معادلات ساختاری استخراج و بر اساس آن نتیجه پژوهش حاصل ارائه می‌شود.

پیشینه نظری:

«رضایت از محل زندگی، بعد از رضایت از زندگی زناشویی دومین عامل مهم در رضایت فرد از کل زندگی خویش است.» رضایت از محل سکونت معادل حس رضایتی است که فرد یا عضوی از یک خانواده از مسکن فعلی خود درک و یا تجربه می‌کند. پژوهش‌های تجربی انجام شده در این حوزه در دو رویکرد اصلی قابل تفکیک است:
۱. در گروه اول پژوهش‌هایی هستند که مطالعه رضایت همسایگی به عنوان معیار ارزیابی کیفیت محیطی صورت گرفته است. هدف این گروه از پژوهش‌ها تخمین ارزش معیارهای محیطی و شخصی اثرگذار در رضایت از محیط مسکونی است.
۲. منظور از پژوهش گروه دوم پیش‌بینی رفتارهای جاری در همسایگی همچون جابه‌جایی است.
ادبیات موجود رضایت از همسایگی تأکید بر ارزیابی ذهنی از کیفیت زندگی دارد که ابعاد تحلیل متفاوتی را در بر می‌گیرد. توجه دانش جغرافیا به کیفیت زندگی، محیط و مفاهیم مربوط به آن به اواخر دهه ۱۹۶۰ برمی‌گردد. «دیوید اسمیت» نخستین جغرافیدانی بود که درباره کیفیت زندگی، رفاه و عدالت اجتماعی در جغرافیا صحت کرد. این جغرافیدان برای بررسی کیفیت زندگی، رفاه و عدالت اجتماعی از شاخص‌های اجتماعی ذهنی و مقایسه‌ای عینی استفاده کرد. اما مفهوم کیفیت محیط شهری برای نخستین‌بار در کنفرانس «هابیتات» سازمان ملل در سال ۱۹۷۶ مطرح شد. در این کنفرانس کیفیت محیط را مترادف با برآورده کردن نیازهای اساسی انسان و عدالت اجتماعی دانستند. این نیازها عبارت بودند: از غذا، مسکن، شغل، بهداشت، آزادی، شرافت و امکان پیشرفت فردی و توزیع عادلانه درآمدهای توسعه. یک کمبود واضح در این زمینه، یک توصیف دقیق جامع از «کیفیت محیط» برای نواحی مسکونی به لحاظ عناصر اصلی و مهم آن است؛ چراکه مطالعات سیستماتیک بر روی کیفیت محیط برای مقاصد سکونتی نسبتاً جدید است. در سطح جهانی از جمله این کارهای صورت گرفته در این زمینه می‌توان به مطالعات در شهرهای کوچک و متوسط ایتالیا اشاره کرد که در آن دسترسی و جاده‌ها، فضاهای سبز، مردم و روابط اجتماعی شان، خدمات رفاهی و تجاری، خدمات اوقات فراغت و سلامت محیطی به عنوان عوامل مؤثر بر کیفیت محیط شهری مورد مطالعه قرار گرفتند.
مطالعه درباره کیفیت محیط شهری و رضایتمندی در ایران نسبتاً جدید است. محققان متعددی در صدد کشف عوامل تأثرگذار بر ارزیابی کاربران از رضایت محیط مسکونی هستند. در این راستا متغیرهای متعدد مؤثر بر ارزیابی کاربران، مورد بررسی و اکتشاف قرار گرفته است. متغیرهای زیبایی، وسعت و ناحیه طبیعی، تعامل اجتماعی، ایمنی خدمات و تسهیلات نگهداری و آسایش محیطی از جمله مهمترین این متغیرها هستند. علاوه بر متغیرهای مذکور مشخصات جامعه آماری نیز در رضایت آنها از محیط تأثیرگذار است.

خالقان فضا باید درک صحیحی از رفتار انسان در محیط‌های متفاوت داشته باشند، به نحوی که پیوند انسان و مکان را قوی‌تر سازند

مطالعات تجربی دیگر نشان داده است که سن زیاد، صاحب خانه بودن و سطح درآمد بالا، تاثیر معناداری در افزایش رضایت از مکان دارد. اگرچه متغیرهای وابسته به محیط فیزیکی و جامعه آماری تأثیر غیرقابل انکاری بر حس رضایت دارند، اما درجه اهمیت هر متغیر به صورت دقیق مشخص نبوده و تابع بستر طرح می‌باشند.

کیفیت محیط کالبدی:

کیفیت محیط کالبدی از جمله مفاهیمی است که در دهه‌های اخیر مورد توجه قرار گرفته است. شاید بتوان گفت برای نخستین‌بار توجه به کیفیت محیط کالبدی در نوشته‌های «کوین لینچ» مطرح شد.
وی در مورد کیفیت محیط شهرها می‌گوید: «برای سکونت و زندگی، شهر خانه‌ای است بزرگ و همانگونه که خانه باید از صفات و مزایایی برخوردار باشد تا سکونت و زندگی را مطلوب و آسایش بخش سازد، شهر نیز باید دارای کیفیات و ویژگی‌هایی برای تأمین آسایش و راحتی باشد و نیز مانند خانه محیطی گرم و صمیمی و دلپذیر که زندگی را مرفه و مطلوب سازد» وی رابطه متقابل و تأثیر کیفیت محیط شهری بر کیفیت زندگی ساکنان شهرها را مورد تأکید قرار داده است. لینچ معتقد است، اگر بناست برنامه‌ریزی و طراحی شهری مفید واقع گردد، بنابراین باید قادر باشد تا از اعتلای کیفیت محیط کالبدی به اعتلای کیفیت زندگی انسان یاری رساند.

نتیجه‌گیری و جمع‌بندی

علی‌رغم وجود این تفاوت‌ها در سطح معناداری ویژگی‌های مختلف، در مجموع رضایت از کیفیت محیط شهری و محیط سکونتی رابطه معناداری وجود دارد.
همانطور که گفتیم مدل نظری ارائه شده بر مبنای میزان رضایت افراد ساکن در مجتمع‌های مسکونی مورد مطالعه بنا نهاده شده است و جزییات اینگونه مدل‌ها به این شرح است که در این مسائل، تعداد زیادی از گزینه‌ها مورد تجزیه و تحلیل قرار می‌گیرند و در پایان در مورد آنها یک اولویت‌بندی انجام می‌شود. در نهایت از تمام تجزیه و تحلیل‌های انجام شده بر روی شاخص‌های مختلف، نتیجه به دست آمده بدین شرح است که؛ پایین‌ترین رضایت از سازمان دسترسی و حمل‌ونقل، خدمات تفریحی، روند زندگی و هزینه واحد مسکونی است و بالاترین رضایت آنها از کیفیت فضاها و بناها، خدمات تجاری، امنیت و روابط اجتماعی و اندازه و تسهیلات مسکن است.

ارائه راهکارها و پیشنهادات

راهکارهای بهبود خدمات تفریحی و گذران اوقات فراغت عبارتند از: «۱. ایجاد کتابخانه‌ها در سطح محلات شهر همدان و به فراخور نوع و محل سکونت؛ ۲. تجهیز فضاهای عمومی و سبز به انواع تجهیزات ورزشی و تفریحی؛ ۳. افزایش فضاهای ورزشی در شهر همدان؛ ۴. استفاده از فضاهای ورزشی دانشگاه‌های موجود در منطقه و سایر مجتمع‌های ورزشی و استادیوم‌ها برای برگزاری مسابقات در سطح ملی و بین‌المللی ۵. افزایش سینماها و فرهنگسراها در مجاورت مجتمع‌های مسکونی منطقه ۶. تغییر کاربری عناصر ناهمخوان شهر همدان به فعالیت‌های گذران اوقات فراغت.

راهکارهای ساماندهی دسترسی و حمل‌ونقل عبارتند از:

«۱. افزایش ظرفیت پارکینگ‌های ساختمانی از طریق تغییر کاربری‌های بلااستفاده تجاری در محدوده مورد مطالعه ۲. کاهش بار فعالیتی از طریق انتقال برخی از کاربری‌های فرامنطقه‌ای به نواحی دیگر ۳. ساماندهی و بهسازی کیفی، فضایی و عملکردی منطقه در بخش‌های با تمرکز زیاد ۴. ساماندهی وضعیت ترافیک منطقه بویژه در جنوب و شرق منطقه ۵. ایجاد پارکینگ‌های طبقاتی بویژه در محدوده مجتمع‌های مسکونی»
راهکارهای بهبود روند زندگی عبارتند از: «۱. تقویت و بسترسازی مشارکت محله‌ای در برخی محلات و استفاده از آنها به عنوان الگویی برای سایر محلات؛ ۲. تقویت بافت‌های فرهنگی محله‌ای و نه فرامنطقه‌ای، از طریق افزایش کاربری‌های فرهنگی در سطح محلات؛ ۳. توجه بیشتر به ایجاد فضاهای عمومی و مرکز محلاتی که تعاملات رودر رو و چهره به چهره میان شهروندان را فراهم می‌کند؛ ۴. جلوگیری از افول کانون‌های فعالیتی به درون کانون‌های سکونتی ۵. افزایش حس مکان و همبستگی اجتماعی و وابستگی مکانی ساکنین محلات ۶. تقویت سرزندگی، پویایی و نشاط اجتماعی در زندگی شهری ۷. ارتقای کیفیت سکونت محلات و تقویت هویت مسکونی آنها.»

* رئیس کمیسیون معماری و شهرسازی شورای شهر همدان

خبر

ثبت‌نام آزمون ارشد تمدید شد

رئیس سازمان سنجش آموزش کشور از تمدید مهلت ثبت‌نام برای شرکت در آزمون کارشناسی ارشد تا آخر وقت روز شنبه ۱۱ دی‌ماه خبر داد.
ابراهیم خدایی در گفت‌وگو با ایسنا با اعلام این مطلب اظهار کرد: ثبت‌نام برای شرکت در آزمون ورودی دوره‌های کارشناسی ارشد ناپیوسته سال ۹۶ تمامی دانشگاه‌ها و مؤسسات آموزشی از جمله دانشگاه آزاد اسلامی و همچنین بیست‌ودومین المپیاد علمی که از روز چهارشنبه اول دی از طریق سایت سازمان سنجش آموزش کشور آغاز شده بود و قرار بود ساعت ۲۴ امروز سه‌شنبه ۷ دی‌ماه پایان یابد، تا ساعت ۲۴ روز شنبه ۱۱ دی تمدید شد.
وی در ادامه تصریح کرد: با توجه به ضوابط و شرایط اعلام شده به کلیه داوطلبانی که تاکنون برای ثبت‌نام در آزمون کارشناسی ارشد ناپیوسته سال ۹۶ اقدام ننموده‌اند اکیداً توصیه می‌شود در این مدت باقی‌مانده با مراجعه به سایت سازمان سنجش آموزش کشور به نشانی www.sanjesh.org و با مطالعه دفترچه راهنما و اطلاعیه‌های منتشرشده در صورت واجد شرایط بودن نسبت به تکمیل فرم تقاضانامه اینترنتی اقدام کنند.
رئیس سازمان سنجش آموزش کشور در پایان تأکید کرد: کلیه داوطلبانی که در آزمون دوره‌های کارشناسی ارشد ناپیوسته سال ۹۶ و از طریق سایت سازمان سنجش آموزش کشور ثبت‌نام نمایند به عنوان داوطلب متقاضی دانشگاه آزاد اسلامی نیز تلقی می‌شوند. همچنین داوطلبانی که قبلاً در سایت دانشگاه آزاد اسلامی ثبت‌نام نموده‌اند ضرورت دارد حداکثر تا پایان روز شنبه ۱۱ دی با مراجعه به سایت سازمان سنجش آموزش کشور مجدداً ثبت‌نام کنند. بدیهی است هزینه ثبت‌نامی آنها در سایت دانشگاه آزاد اسلامی از طریق دانشگاه مذکور عودت خواهد شد.
به گزارش ایسنا، بر اساس آخرین آمار اعلام شده تاکنون ۲۰۰ هزار و ۱۰۰ داوطلب برای شرکت در آزمون ورودی دوره‌های کارشناسی ارشد ثبت‌نام نموده‌اند.

احداث ۴۸ مجتمع دندانپزشکی در کشور

۴۸ مجتمع دندانپزشکی طی یکسال‌ونیم گذشته در راستای اجرای طرح تحول نظام سلامت در کشور احداث و بازسازی شده است.
مدیرکل اداره سلامت دهان و دندان وزارت بهداشت، درمان و آموزش پزشکی گفت: هزار و ۴۰۰ نیروی دندانپزشک در مجتمع‌های دندانپزشکی کشور به کار گرفته شده است.
حمید صمدزاده افزود: هر کدام از مجتمع‌های دندانپزشکی کشور حداقل به ۸ یونیت دندانپزشکی مجهز شده و تعداد چنین مجتمع‌های دندانپزشکی تا پایان امسال به ۱۰۰ مورد خواهد رسید.
صمدزاده اظهار کرد: خدمات دندانپزشکی در مراکز و مجتمع‌های دندانپزشکی در شهرها با ۳۰ درصد تعرفه دولتی و در روستاها و مناطق محروم رایگان ارائه می‌شود.
وی بیان کرد: طرح وارنیش دندان‌های دانش‌آموزان دبستانی هم انجام می‌شود که با اجرای این طرح تا پایان امسال باید حداقل ۱۵ درصد دانش‌آموزان مشکلات دندان نداشته باشند.

درمان سرطان با ترکیب داروهای فشار خون و دیابت

ترکیبی از یک داروی دیابت و یک داروی فشار خون می‌تواند به طور مؤثری با سلول‌های سرطانی مقابله کند.
به گزارش ایسنا، محققان دانشگاه، نشان داده‌اند که برخی سلول‌های سرطانی خاص به ترکیب داروی ضد قند خون متفورمین و داروی فشار خون سیروسینگوپین واکنش نشان می‌دهند.
متفورمین رایج‌ترین دارو برای درمان دیابت نوع دو است که علاوه بر کاهش سطوح قند خون همچنین دارای خواص ضدسرطانی است. البته دوز مورد استفاده روزانه این دارو برای مبارزه مؤثر با سرطان بسیار کم است. اکنون محققان در کشف جدید خود دریافته‌اند که ترکیب آن با سیروسینگوپین به تقویت تأثیر ضد سرطانی متفورمین خواهد پرداخت. این داروی ضددیابتی در دوزهای بالا از رشد سلول‌های سرطانی جلوگیری می‌کند، ترکیب آن با داروی سیروسینگوپین نشان داد که در برابر طیف گسترده‌ای سرطان‌ها مؤثر است.

بهره‌مندی از ۳۰۰ هزار همدانی از برنامه‌های پیشگیری از اعتیاد

بیش از ۳۰۰ هزار نفر در ۴۲۵ مکان شامل محیط‌های کار نظامی و اداری، محلات و محیط‌های آموزشی استان از برنامه‌های پیشگیری اجتماع محور از اعتیاد بهره‌مند هستند.
مدیرکل بهزیستی استان همدان گفت: برنامه اجتماع محور برنامه‌ای ارتقایی است که از سال ۸۲ به عنوان یکی از برنامه‌های دفتر پیشگیری و درمان اعتیاد معاونت امور فرهنگی و پیشگیری سازمان بهزیستی فعالیت خود را آغاز کرد و تا کنون با افزایش محیط‌های تحت پوشش طرح از جمله آموزش‌وپرورش، محله‌های زندگی، محیط‌های کاری اعم از دولتی و خصوصی، دانشگاه‌ها و مهدهای کودک فعالیت خود را ارائه می‌دهد.
حمیدرضا الوند اضافه کرد: پیشگیری اجتماع محور از اعتیاد در محیط‌های مختلف با هدف حساس‌سازی مردم و ملزم کردن و دخیل کردن آنها در سرنوشت خود و همچنین مقتدرسازی مردم و افزایش اطلاعات آنها در زمینه بروز اعتیاد و راه‌های پیشگیری از آن ارائه می‌شود تا در هر اجتماع مردم مشکلات اجتماع خود را شناسایی کرده و در جهت رفع آن اقدام کنند.
وی ادامه داد: هدف از این برنامه مقتدرسازی و بهبود کیفیت زندگی است و در این برنامه مردم در تمامی فرایند برنامه از طراحی تا اجرا سهیم هستند و در واقع این خود مردم هستند که برای محیط زندگی خود تصمیم می‌گیرند.

نیش و نوش

خبر آنلاین: هر ۷ روز یک انتصاب در آموزش‌وپرورش

اینجور پیش بره مشکل اشتغال حل می‌شه!!
همدان‌پیام: سلامت را قاطی جنگ‌های سیاسی نکنید

ما همدانی‌ها به مخلوط کردن عادت کردیم (مثل ترشی هفت لشکر خودمان)
ایلنا: ریشه جرائم باید خشک شود

حالا یه چندین سالی هم طول می کشه تا ریشه‌اش رو پیدا کنن!!
فرارو: معلمان دوشغله و بیسوادی دانش‌آموزان؛ چالش‌هایی از زبان یک سربازمعلم

سرباز معلم هم دونست تو آموزش‌وپرورش ما چه خبره!!
مهر: رواج افسار گسیخته بلندمرتبه‌سازی در دهه ۷۰

می‌خوان اینجوری به اوج برسن!!
ایلنا: "فرهنگ خشونت" به مدارس سرایت کرده‌است / متأسفیم

بدون شرح!!
همدان‌پیام: قندان‌ها از ادارات جمع نشد

تا وقتی چای هست قندان هم هست!!
شرق: خراب‌کاری آقایان جبران نمی‌شود

ببین چی کردن که جبران هم نمی‌شه کرد؟!
تسنیم: وقتی برج ترامپ بخاطر یک کیف اسباب‌بازی تخلیه شد

اینجا فقط چاه فاضلاب رو راحت تخلیه می‌کنن!!
مهر: استقبال ۲۰ هزار بازنشسته از واگذاری سهام بیمه ملت

استقبال نکنن چی کنن!!
خبر آنلاین: مصرف نان در ایران ۶ برابر استاندارد جهانی است

می‌گی یعنی نون هم نخوریم!!
شرق: این قفل را بشکنید

کلید روحانی کارساز نبود مجبوریم قفلشو بشکنیم!!
اعتماد: ۷۰۰ ایثارگر در اعتراض به مطالبات معوق، جلوی مجلس جمع شدند

به نظرم یه کمیسیون تجمعات باید در مجلس تشکیل بشه!!
همدان‌پیام: رخت سفید بر تن همدان

بادا بادا مبارک بادا ایشاالله مبارک بادا!!!

حوادث

کشف ۵ کیلو گراس در بهار

فرمانده انتظامی شهرستان بهار از دستگیری یک نفر و کشف ۵ کیلو ۳۰۰ گرم گراس در این شهرستان خبر داد.
به گزارش روابط عمومی فرمانداری بهار، بزرگعلی نوری در تشریح این خبر گفت: در پی اجرای طرح‌های ارتقای امنیت اجتماعی در شهرستان کارکنان کلانتری لالجین موفق به شناسایی و دستگیری فروشنده گراس در این شهر شدند.این مقام انتظامی در ادامه افزود: فرد دستگیر شده که حدوداً ۳۵ سال سن دارد دارای سابقه فروش موادمخدر بوده و در این راستا نیز مقدار ۵ کیلو و ۳۰۰ گرم گراس از وی کشف شد.
وی در ادامه گفت: فرد دستگیر شده جهت طی مراحل قانونی به مرجع قضایی معرفی گردید.
سرهنگ بزرگعلی نوری در خاتمه ابراز داشت: از مردم شریف شهرستان بهار خواست در صورت اطلاع و مشاهده هرگونه موارد مشکوک پلیس را از طریق سامانه ۱۱۰ مطلع کرده و چنانچه نسبت به عملکرد کارکنان انتظامی، پیشنهاد، انتقاد و یا شکایاتی دارند از طریق سامانه ۱۹۷ با بازرسی نیروی انتظامی در تماس باشند.

دستگیری ۱۴ سارق طی ماه گذشته در شهرستان بهار

همچنین در گزارش دیگری فرمانده انتظامی شهرستان بهار از دستگیری ۱۴ سارق طی ماه گذشته و کاهش ۱۵ درصدی وقوع سرقت در سال‌جاری در این شهرستان خبر داد.
بزرگعلی نوری در گفت‌وگو با مهر بیان کرد: با تلاش‌ها و فعالیت‌های شبانه‌روزی کارکنان انتظامی این شهرستان میزان وقوع سرقت‌ها از ابتدای سال تاکنون ۱۵ درصد نسبت به مدت مشابه سال قبل کاهش داشته است.
وی افزود: طرح مبارزه با سرقت به صورت مداوم طی سال‌جاری در این شهرستان اجرا و همین امر موجب شده تا موفقیت‌های خوبی در این زمینه کسب کنیم.
وی در ادامه گفت: سرقت یکی از فاکتورهای بسیار مهم ناامنی است و در این خصوص قرارگاه مبارزه با سرقت در شهرستان تشکیل و به صورت منظم آمار وقوع سرقت را پایش و درجهت پیشگیری و مقابله با سرقت تصمیم‌گیری می‌شود.
نوری در ادامه استفاده از شوراهای معتمد پلیس، نگهبانان محله، شبگردها و مشارکت خوب مردم را از دیگر راهکارهای پیشگیری از وقوع سرقت در این شهرستان عنوان کرد.
فرمانده انتظامی شهرستان بهار اظهار کرد: بیش از ۲۴۰ جلسه آموزش همگانی توسط مدیران در مدارس، محلات و مساجد برای شهروندان برگزار شده است.
نوری با تقدیر از مشارکت شهروندان در اعلام موارد مشکوک و توجه به توصیه‌های انتظامی اجتماعی پلیس، افزود: رعایت نکات ایمنی و توجه به توصیه‌های پلیس در امر پیشگیری از سرقت، موجب افزایش ضریب امنیت و ناکام ماندن سارقان در ارتکاب به جرم سرقت خواهد شد.
وی توقیف ۱۴۲ دستگاه موتور سیکلت و ۱۳۶ دستگاه خودرو متخلف و همچنین دستگیری ۶۹ نفر خرده‌فروش موادمخدر و معتاد پرخطر و کشف ۶۰۹ گرم انواع موادمخدر در این شهرستان را از دیگر اقدامات پلیس بهار طی ماه گذشته برشمرد.

پیام تاریخ، تمدن و فرهنگ مادستان
The Message Of Madestan's History & Civilization & Culture
روزنامه همدان پیام
۶
پنجشنبه ● ۹ دی‌ماه ۱۳۹۵ ● شماره ۲۸۱۳
اقتصاد
eghtesad@hamedanpayam.com

هزینه ۳ هزار میلیارد تومانی تغییر واحد پولی

رئیس کمیسیون اقتصادی مجلس شورای اسلامی با اشاره به هزینه ۳ هزار میلیارد تومانی تغییر واحد پولی کشور گفت: دولت پیشنهاد حذف ۴ صفر را در دستور کار قرار دهد.

محمدرضا پورابراهیمی ادامه داد: بر اساس برآوردهای اولیه انجام شده حداقل ۳ هزار میلیارد تومان بابت تغییر واحد پول ملی باید صرف شود و این رقم، هزینه بسیار سنگینی است، به همین جهت برای تصمیم‌گیری برای حذف یک یا چند صفر باید مبتنی بر مباحث کارشناسی باشد.

پورابراهیمی به تسنیم گفت: اگر این کار را انجام می‌دهیم با یک هزینه این کار را انجام دهیم و کار به شکلی نباشد که مجبور باشیم در چند سال آینده مجدداً این هزینه را متقبل شویم.

وی افزود: برای تغییر کامل واحد پولی کشور علاوه بر این هزینه بازه زمانی ۶ ماهه لازم است، بر این اساس پیشنهاد ما این است که اگر دولت قرار است پیشنهاد تغییر واحد پول ملی را در قالب حذف یک صفر مطرح کند بهتر است موضوع حذف ۴ صفر که پیش از این مطالعاتی نیز روی آن انجام شده بود مدنظر قرار دهد.

رئیس کمیسیون اقتصادی مجلس شورای اسلامی گفت: اثر مثبت حذف صفر از پول ملی این است که یک تسهیل در محاسبات انجام می‌شود. همچنین یک فضای روانی در حوزه برابری نرخ مالی و پلی در مقایسه با سایر ارزها ایجاد می‌کند.

وی ادامه داد: اما حذف یک صفر تأثیر آن‌چنانی در اقتصاد نخواهد داشت و مهمترین اثر این تغییر همین موضوع تسهیل در خوانش و محاسبات و همچنین فضای روانی مثبت در جامعه است.

رئیس کمیسیون اقتصادی مجلس در پایان تأکید کرد، دولت می‌تواند از تجربه سایر کشورها مانند ترکیه نیز برای تغییر واحد پولی ملی کشور استفاده کند.

پول خرد، درد مشترک مسافران و تاکسی داران

▪ پرداخت الکترونیکی وعده‌ای که با مانع روبرو شد

صدی دویستی نداری؟!... جمله‌ای که با سوار شدن تاکسی‌های رینگ اول و دوم میدان امام(ره) و برخی از خطوط دیگر می‌شنویم.

بارها در مسیرهایی که کرایه آن ۶۰۰ یا ۷۰۰ تومان است، دیده یا شنیده‌ایم که رانندگان و مسافران به علت کمبود پول خُرد با یکدیگر درگیری لفظی پیدا می‌کنند.

بسیار دیده شده برخی رانندگان وقتی مبلغی بیشتر از کرایه دریافت می‌کنند به جای پرداخت مابقی آن، عصبانی می‌شوند و خطاب به مسافرانی که پول خرد ندارند، می‌گویند پول خُرد نداری سوار نشو...!

البته در برخی موارد رانندگان تاکسی هم مقصر نیستند چون آنها هم نمی‌دانند از چه منبعی باید پول خُرد مورد نیازشان را تأمین کنند به طوری که گاهی ناچارند در ازای خرید پول خُرد مبلغی بیشتر پرداخت می‌کنند. اتوبوس‌ها هم که دیگر کارتی شده‌اند تا بتوانند پول خُردشان را به تاکسیرانان عرضه کنند.

یکی از تاکسی داران خط مهدیه می‌گفت: در طول روز برای پول خورد آنقدر اعصاب خردکنی ایجاد می‌شود که شخصی صبح به صبح از بانک برایمان پول خرد می‌آورد اما مجبوریم برای ۱۰ هزار ۱۱ هزار تومان به آن شخص بدهیم یا گاهی وقت ها متکدیانی که سوار ماشینمان می‌شوند پول خردشان را می‌خریم و در قبال آن مبلغ بیشتری به آنها پرداخت می‌کنیم.

تاکسی دار دیگری هم به همدان‌پیام گفت که هر روز صبح مبلغی از تاکسیرانی پول خرد می‌گیریم ولی این مبلغ تا شب کفاف مشتری‌هایمان را نمی‌دهد و مجبوریم از افراد مختلف پول خرد خریداری کنیم. اما در نهایت این موضوع تهیه پول خرد برای تاکسرداران و مسافران معضل بزرگی شده تا جایی که گاهی وقت ها به کتک کاری و یا شکایت می‌رسد.

یکی از مسافران خط شهناز به میدان جهاد هم می‌گفت: کرایه این مسیر ۴۵۰ تومان است ولی تاکیسداران ۵۰۰ تومان می‌گیرند. این در حالی است که من این مسیر را در روز حداقل ۴ بار سوار تاکسی می‌شوم، دختر و پسرم هم با تاکسی‌های این مسیر یک بار می‌روند مدرسه و برمی‌گردند، عصرها هم یکبار کلاس می‌روند و برمی‌گردند. یعنی هر روز حداقل ۸۰۰ تومان پول اضافه می‌دهیم که در ماه می‌شود حدود ۶۰ هزار تومان. ولی این واقعاً انصاف نیست هزینه حمل‌ونقل به اندازه کافی بار بزرگی بر دوش خانواده‌هاست این اضافه دریافتی‌ها هم از یک طرف به ما تحمیل شده است که تاکسیداری باید برای آن فکری بکند. چون نمی‌شود برای ۵۰ تومان روزی ۱۰ بار با راننده تاکسی دعوا کرد.

مرد حدوداً ۶۰ ساله‌ای هم می‌گفت: خیلی‌ها را می‌شناسم که به خاطر اضافه برداشتن تاکسی‌ها به بهانه پول خرد، دغدغه سوار شدن دارند چون واقعاً گاهی مواقع در یک روز مجبوریم بارها پول اضافه بدهیم چون پول خرد نداریم، که این منصفانه نیست.

مدیرعامل سازمان مدیریت و نظارت بر تاکسیرانی شهرداری همدان هم در این‌باره به ایسنا گفته: بیشترین موارد شکایت مربوط به درگیری‌های لفظی بین راننده و مسافر است. به طوری که ۴۹ مورد شکایت تلفنی و ۹۵ مورد شکایت مکتوب تنها در ۴ ماهه نخست امسال صورت گرفته که ۷۵ مورد آن به مصالحه رسیده است.

مهرداد خورشیدوند درباره حل این معضل گفته که یکی از روش‌های کنترل و مدیریت ناوگان تاکسیرانی، پرداخت الکترونیکی و استفاده از سامانه AVL است که در کشور مطرح شده اما اجرای آن در یکی از کلان‌شهرها با مشکل مواجه شده است.

به گفته وی، ایجاد کیف الکترونیک را لازمه راه‌اندازی سیستم پرداخت الکترونیکی دانست و عنوان کرد: باید زیرساخت‌های مورد نیاز برای اجرای این طرح در همدان فراهم شود.

رئیس کمیسیون خدمات شهری شورای اسلامی شهر همدان نیز پیشنهاد افزایش ۲۰ درصدی ۲۵ خط از خطوط تاکسیرانی شهر همدان برای رُند شدن کرایه را ارائه کرده و گفته: در افزایش قیمتی که به تازگی در کرایه تاکسی‌ها اعمال شد، نرخ کرایه‌های تاکسی ۱۳ درصد اضافه شد اما در برخی از خطوط تاکسیرانی، رُند نبودن نرخ‌ها و مشکل تهیه پول خُرد نارضایتی‌هایی را به دنبال داشته است.

کامران گردان ادامه داد: نرخ کرایه ۲۵ خط از کلیه خطوط تاکسی‌های شهری رُند نیست و نیازمند تهیه پول خُرد است و به درخواست سازمان تاکسیرانی تصمیم گرفته شد در این کمیسیون موضوع رُند شدن نرخ کرایه این خطوط مورد بررسی قرار گیرد.

این عضو شورای شهر همدان با بیان اینکه رُند شدن رو به بالا در ۷ خط افزایش ۱۵۰ تومانی بر نرخ اولیه را دربردارد، عنوان کرد: ممکن است این افزایش قیمت به جهت رُند شدن نرخ، نارضایتی‌هایی در پی داشته باشد اما اگر رُند شدن نرخ به سمت پایین صورت گیرد عملاً افزایشی در کرایه این خطوط اعمال نشده که با درنظر گرفتن شرایط دیگر خطوط و احتمال افزایش نرخ بنزین در سال‌جاری، این اقدام منصفانه به‌نظر نمی‌رسد.

راهکار اضافه کردن ۱۵۰ هزار تومان به مبلغ کرایه برخی از خطوط برای رند کردن کرایه تاکسی ممکن است نارضایتی‌های زیادی از سوی مسافران و حتی تاکسیداران برخی از خطوط دیگر به همراه داشته باشد. بنابراین الکترونیک کردن سیستم تاکسیداری می‌تواند یکی از مناسب‌ترین راهکارها باشد تا تنش بین مسافر و تاکسیدار به پایان برسد و در حق هیچ یک از آنها اجحافی صورت نگیرد.

روند کاهش صادرات از گمرک همدان کُند شده است

مدیرکل گمرک همدان با اعلام اینکه روند کاهش صادرات از گمرک همدان کُند شده است، گفت: ۹۶ میلیون دلار کالا از گمرک همدان به سایر کشورها صادر شد.

جمال خشوعی ادامه داد: از ابتدای امسال تا پایان آبان‌ماه ۹۶ میلیون و ۶۳۸ هزار و ۹۱۶ دلار انواع کالا از استان همدان به سایر کشورها صادر شده است.

وی وزن این میزان صادرات را ۵۹۷ هزار و ۱۱۹ تن اعلام کرد و گفت: میزان صادرات از گمرک استان همدان نسبت به مدت مشابه سال گذشته ۳ درصد کاهش داشته و خوشبختانه روند کاهشی صادرات همدان کُند شده است. وی کشمش، سیمان، لبنیات، سفال، شور و ترشیجات، سیب‌زمینی، چینی آلات بهداشتی و فرش را از جمله اقلام مهم صادراتی استان همدان برشمرد و گفت: زمینه برای انجام امور مربوط به صادرات در گمرک همدان فراهم است و مشکلی در این زمینه برای تجار وجود ندارد.خشوعی با اشاره به اینکه در مدت مشابه سال گذشته ۹۹ میلیون و ۹۶۷ هزار و ۱۱۹ دلار کالا از گمرک همدان به سایر کشورها صادر شده بود، گفت: این میزان کالا ۷۹۹ هزار تن وزن داشته که مقایسه این دو کاهش ۲۵ درصدی را نشان می‌دهد.

وی بیان کرد: کالاهای صادراتی استان همدان به کشورهای کشورهای امارات، ارمنستان، اتریش، اوکراین، اسلواکی، روسیه، عراق، عمان، قطر، سومالی، آلمان، هلند، ترکمنستان، آذربایجان صادر شده است. وی با بیان اینکه صادرات کشمش نیز از نیمه دوم سال قوت می‌گیرد، افزود: صادرات کشمش در آبان‌ماه در مقایسه با ماه قبل ۴۰ درصد رشد داشته است.

خشوعی درباره واردات کالا از گمرک همدان نیز گفت: در ۹ ماهه امسال ۱۹ میلیون و ۴۴۱ هزار و ۷۵۴ دلار کالا به وزن ۹۹ هزار و ۹۴۳ تن از گمرک همدان وارد شده است.

وی تصریح کرد: واردات کالا از گمرک همدان در آذرماه امسال نسبت به مدت مشابه سال گذشته از نظر ارزشی ۲۶ درصد کاهش و از نظر وزنی ۳۴ درصد افزایش داشته است. بر اساس هدفگذاری انجام شده امسال باید ۸۵۰ میلیون دلار کالا از گمرک همدان به سایر کشورها صادر شود که هنوز سازمان صنعت، معدن و تجارت استان همدان آمار صادرات از گمرک همدان و سایر گمرکات را اعلام نکرده است، متأسفانه سازمان صنعت و معدن استان همدان در چند ماه اخیر این آمار را در اختیار رسانه‌ها قرار نداده است.

نگاه

پیامدهای توقف نمادها در بورس

توقف نمادهای مختلف در بورس، سرانجام سلسله اتفاقاتی است که پیش از این رخ داده ولی با این توقف، زنجیره‌ای از اتفاقات ناگوار کلید می‌خورد؛ نخستین حلقه این اتفاقات میزان نقد شوندگی بازار کم می‌شود و اگر این بسته ماندن سهام در بازار روز به روز بیشتر شود، اعتماد سهامداران به بازار به صورت فرسایشی کاهش پیدا می‌کند.

توقف معاملات در یک سهم یا در تعداد قابل توجهی از شرکت ها را نمی‌توان در وهله نخست بسیار بزرگ دانست؛ زیرا این اتفاق در همه جای دنیا رخ می‌دهد ولی وقتی این اتفاق تا جایی پیش می‌رود نماد یک چهارم بازار سهام یک کشور متوقف می‌شود، بذر بی اعتمادی میان سرمایه‌گذاران آن بازار سهام کاشته خواهد شد؛ چراکه سرمایه‌گذاران تنها در صورتی حاضر به سرمایه‌گذاری در بازار سهام می‌شوند که به این بازار اعتماد داشته باشند.

طبیعی است در شرایطی که طی چند ماه گذشته حدود ۲۵ درصد از نمادهای مورد وثوق بازار سهام به علت عدم شفافیت معاملاتشان متوقف شده، پیامدهای دامنه‌داری را شاده خواهیم بود:

اول. سهام غالب این شرکت‌ها به دلیل عدم شفافیت بسته شده و نخستین بازخورد این توقف این است که یک‌چهارم بازار با عدم شفافیت اطلاعاتی روبه‌رو است.

دوم. عدم شفافیت، بی‌اعتماد به بازار را در میان سهامداران به وجود می‌آورد. مانند ۲ ماه اخیر که بسیاری از سهامداران به سمت بازار طلا و ارز رفته‌اند.

سوم. سازمان های نظارتی زیر سؤال رفته و عملکرد نظارتی آنها بر عملیات حسابداری شرکت‌ها سؤال‌برانگیز می‌شود.

چهارم. به دلیل عدم شفافیت اعلام شده توسط سازمان بورس، فضای بازار سهام، فضایی ناامن برای سرمایه‌گذاری ارزیابی می‌شود و سرمایه‌های سرگردان در کشور به سمت این بازار حرکت نخواهند کرد.

پنجم. در شرایطی که یک چهارم نمادهای معاملاتی یک بازار قابل داد و ستد نیست یعنی ۲۵ درصد سهام در این بازار نقدشونده نیستند.

ششم. تعداد و ارزش معاملات به شدت کاهش پیدا می‌کند؛ چرا که سرمایه‌ها از بازار دور شده‌اند. به طور متوسط در یک بازار بد و یک بازار خوب معادل ۳۰۰ تا هزار میلیارد تومان معاملات در روز انجام می‌شود اما در حال حاضر ارزش معاملات به ۱۰۰ میلیارد تومان کاهش پیدا کرده است که برای بازار سهام ایران با وجود سهام بزرگترین شرکت‌های صنعتی و خدماتی بسیار بد و غیرقابل تحمل است.

از این نکته بسیار مهم هم نباید گذشت که با بسته شدن نماد شرکت‌های بورسی طی آذرماه حداقل ۱۵ هزار میلیارد تومان پول در بازار غیرقابل دسترسی است و و این اتفاق تنها برتری این بازار که نقدشوندگی آن بود را نیز زیر سؤال برده است.

* سید علی عباسی- کارشناس بازار سرمایه

خبر

افزایش نرخ دلار به نفع فرش دستباف شد

گرچه در محافل مختلف افزایش نرخ دلار چندان خوشایند به نظر نمی‌رسد اما رئیس اتحادیه فروشندگان فرش دستباف می‌گوید اگر قیمت دلار روند افزایشی خود را حفظ کند به نفع صنعت فرش خواهد بود؛ چراکه درآمدزایی این بخش را بیشتر می‌کند.

سید مجتبی عراقچی با اشاره به وضعیت بازار ارز به ایسنا گفت: حدود یکماه از افزایش نرخ دلار می‌گذرد که اتفاقاً اگر این افزایش ادامه پیدا کند می‌تواند به نفع صنعت فرش دستباف ایرانی باشد؛ چراکه اگر تا دیروز یک فرش قیمتی معادل هزار دلار قیمت داشت آورده‌ای ۳ میلیون و ۶۰۰ هزار تومانی نصیب می‌کرد در حالیکه امروز این آورده به ۴ میلیون و ۱۰۰ هزار تومان می‌رسد.

وی ادامه داد: گرچه موقتی بودن سود حاصل از افزایش نرخ دلار واضح است اما به هر حال می‌تواند فرصتی را برای کسب درآمد بیشتر برای فعالان فرش دستباف ایجاد کند.

۵۰ درصد بیمه‌بیکاری‌بگیران در همدان ساختگی است

مدیرکل سازمان تأمین اجتماعی استان همدان گفت: ۵۰ درصد از بیمه‌بیکاری‌بگیران در همدان ساختگی است.

محمد عسگری، افزود: در آبان امسال ۵۲۰ نفر که شاغل بودند، بیمه بیکاری دریافت می‌کردند که بررسی لازم صورت گرفت و بیمه آنها قطع شد.

وی با اشاره به اینکه در سال‌جاری ۲ هزار و ۴۹۰ نفر در استان همدان بیمه بیکاری دریافت کرده‌اند، به ایسنا گفت: ۱۶۴هزار و ۲۱۵ میلیون ریال بابت بیمه بیکاری در استان همدان پرداخت شده است.

عسگری مستمری‌بگیران سازمان تأمین اجتماعی استان همدان را بیش از ۳۹ هزار نفر دانست و یادآور شد: ۳۹ هزار و ۱۴۷ نفر از سازمان تأمین اجتماعی مستمری دریافت می‌کنند که از ابتدای سال‌جاری تا کنون ۲ میلیون و ۸۸۴ هزار و ۵۸۴ میلیون ریال پرداخت شده است.

مدیرکل سازمان تأمین اجتماعی استان همدان در ادامه عنوان کرد: از ابتدای امسال تا پایان آبان، ۵ هزار و ۸۶۷ نفر بیمه‌شده جدید در استان همدان ثبت شده است.

وی با بیان اینکه در آبان امسال ۸۹۸ نفر بیمه‌شده جدید در استان همدان به ثبت رسیده است، اظهار کرد: روند بیمه‌شدگان مثبت بوده اما شتاب آن نسبت به مدت مشابه ۲ درصد کمتر شده است.

نفت

قیمت نفت به ۵۶ دلار رسید

قیمت هر بشکه نفت برنت دیروز با ۷ سنت، معادل ۰/۱۲ درصد کاهش به ۵۶ دلار و ۲ سنت رسید.

به گزارش تسنیم، در حالی که بازار در انتظار نحوه اجرای توافق اوپک و تولیدکنندگان غیر عضو این سازمان در مورد کاهش تولید در سال جدید میلادی است، قیمت نفت در بازارهای جهانی دیروز با کاهش همراه بود. بر اساس این گزارش، قیمت هر بشکه نفت برنت دیروز با ۷ سنت، معادل ۰/۱۲ درصد کاهش به ۵۶ دلار و ۲ سنت رسید. قیمت نفت برنت روز سه‌شنبه ۹۳ سنت افزایش یافته بود.

قیمت نفت خام آمریکا نیز دیروز ۸ سنت، کاهش داشت و به ۵۳ دلار و ۸۲ سنت رسید. نفت وست تگزاس اینترمدییت روز سه‌شنبه ۸۸ سنت افزایش داشت و به ۵۳ دلار و ۹۰ سنت رسید.

در آستانه تعطیلات سال نوی مسیحی، انتظار می‌رود تا پایان این هفته بازار معاملات کم حجمی را شاهد باشد.

بازار در آستانه آغاز رسمی اجرای طرح کاهش تولید سیاست صبر و انتظار پیشه گرده است. توافق اوپک و غیراوپکی‌ها برای کاهش روزانه حدود ۱/۸ میلیون بشکه ای تولید قرار است از روز اول ژانویه آغاز شود. میشائیل مک کارتی، استراتژیست بازار در مؤسسه سی ام سی مارکتس سیدنی گفت: «پیش‌بینی‌های متفاوتی در مورد کاهش تولید وجود دارد، حجم معاملات در بازار پایین است، بنابراین در ۲ هفته نخست ماه ژانویه وضعیت بازار نفت بسیار حساس و تعیین‌کننده خواهد بود.» «اگر هرگونه خلف وعده یا هر گونه اختلاف نظری در خصوص اجرای توافق کاهش تولید مشاهده شود، ما شاهد افت قیمت‌ها خواهیم بود»

ونزوئلا اعلام کرده که تولید نفت خود را در سال آینده میلادی ۹۵ هزار بشکه در روز کاهش خواهد داد. این یکی از نشانه‌های پایبندی اعضای اوپک به توافق کاهش تولید ارزیابی می‌شود.

شرکت گازپروم نفت روسیه گفته، قصد دارد تولید نفت خود را در سال آینده میلادی ۴/۵ تا ۵ درصد افزایش دهد. این رقم کمتر از رقمی است که این شرکت قبل از پیوستن روسیه به طرح کاهش تولید، قصد داشت به تولید خود بیافزاید.

پیام تاریخ، تمدن و فرهنگ مادستان
The Message Of Madestan's History & Civilization & Culture
روزنامه همدان پیام
۷
پنجشنبه ● ۹ دی‌ماه ۱۳۹۵ ● شماره ۲۸۱۳
ورزشی
varzesh@hamedanpayam.com

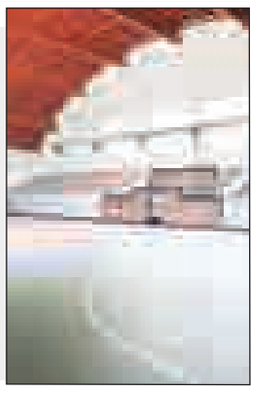

اماکن ورزشی فیروزان در حال نابودی

شـــهر فیروزان یکی از قطب‌های ورزش نهاوند است. داشتن ورزشکاران مستعد و نامی همچون میثم فیروزآبادی در کشتی، حسین گل‌پرور در وزنه‌برداری، حسین پرنگ در فوتبال و... نشان از داشتن استعدادهای ورزشی بیشمار در این بخش دارد، با این حال این روزها ورزشکاران فیروزانی از کمبودها و بی‌توجهی مسئولان ورزش گله‌مند هستند.
آیت خزایـــی، مربی تیم فوتبال ســـتارگان خزل می‌گوید: چندین سال اســـت که زمین چمن شهر فیروزان به خاطر بی آبی خشک شده و تنها زمین فوتبال منطقه تعطیل شده است.
وی تصریح کرد: در کنار زمین چمن که حالا تبدیل به یک زمین خاکی شده سالن سرپوشـــیده شهدای فیروزان خود نمایی می‌کند که شاید تنها مکانی باشد که فوتبالیست‌های فیروزانی در آن تمرین می‌کنند.
چیزی که پیداست اینکه این سالن قدیمی هم حالش خوب نیســـت و اگر مسئولان هرچه سریع‌تر به دادش نرسند این ســـرمایه ملی هم تخریب و تعطیل خواهد شد. مردم شهر فیروزان از مسئولان ورزش استان یک مطالبه بیشتر ندارند و آن هم مستقل شدن اداره ورزش شهر فیروزان است.
سرپرســـت جدید اداره ورزش شهرســـتان نهاوند در حال حاضر برای پویا شدن ورزش فیروزان اقدامات ارزشمندی داشـــته و با گذاشتن محمد خزایی ملی‌پوش دوومیدانی به عنوان سرپرست ورزش فیروزان تغییراتی صورت گرفته که در جای خود قابل تقدیر اســـت اما اگر فکری اساسی برای اماکن ورزشی فیروزان نشود شاهد نابودی آنها خواهیم بود.

یادداشت

ورزش حمایت می‌خواهد

ورزش همدان روزگاری برای خودش نام و آوازه‌ای داشت، اکنون روزگار خوســـی ندارد. امروز ورزش استان در مرداب بزرگی به نام بی‌پولی گیر کرده است.
ورزش اســـتان تلخ و شیرین بســـیاری دارد، اما از همه مهمتر غیرت ورزشـــکارانی است که در وسط این معرکه بی‌پولی و بی‌توجهی، گل می‌کارند.این روزها از قهرمانان فراملی استان تا تیم‌های لیگی مادستان همه از وضعیت مالی اسفناک حاکم در دستگاه ورزش می‌نالند و شاید تنها غیرت خودشـــان باشـــد که در همه عرصه‌های ورزشی همچنان پیشتاز هستند نه چیز دیگری.
شاید بد نباشد در کنار این همه مشکلات مالی ورزش استان، اشاره‌ای هم به کارگران بی‌جیره و مواجب دســـتگاه ورزش شود که قریب به ۷ ماه هیچگونه حقوق و مزایایـــی دریافت نکرده و حتی بیمه تأمین اجتماعی هم برایشان واریز نمی‌شود.

با قهرمان آسیا چه کردیم؟

لقمـــه‌ای آماده به نام پاس را در گلـــوی ورزش همدان قرار دادند، اما نگار هضمش برای ما مشکل بود و در گلویمان گیر کرده است.
در اینکه پاس را زمین زدند شکی نیست، اما ای کاش استاندار همدان که اتفاقاً رئیس هیأت مدیره این باشـــگاه هم هست، دست این تیم را می‌گرفت و ســـقوطی که در دوران مدیریت وی برای پاس ثبت شد را با یـــک حمایت خوب تبدیل به صعود می‌کرد، نه اینکه امروز کار به جایی برسد که به خاطر ۳۰ میلیون تومان بدهی، پاس بزرگ ایران، نتواند مجوز بازی بازیکنان جدیدش را دریافت کند.
کار در پاس به جایی رســـیده که کارکنان و مدیرعامل این باشگاه به جای دریافت حقوق، از خود برای تیم خرج می‌کنند تا پاس کمر خم نکند و همچنان راست قامت بماند.
به گـــزارش فارس، مدیرعامـــل این تیم برای هزینه جاری باشـــگاه خودروی سواری می‌فروشد و از بستگان خودش پول قرض می‌کند، با آنکه می‌داند این پول برگشـــتی نخواهد داشـــت و آن هم در اسناد بدهی‌های باشگاه بایکوت می‌شود.

سرویسی که به زمین حریفان نمی‌رسد

قصه بی‌پولی محض در ورزش استان مخصوص پاس و فوتبال نیست، والیبال هم انگار سهم بزرگی از این بدبختی بزرگ دارد.
در اینکه ظرفیت والیبال همدان بســـیار بالاســـت شـــکی نیست، اما پایتخت تاریخ و تمدن ظرفیتی در اقتصاد ندارد و اسپانســـر دم‌دستی آقایان هم دیگر توان حمایت ندارد و قول‌های صادره برای تیم والیبال هم پوشالی از آب درآمد. امروز تیم والیبال همدان در لیگ دسته اول کشـــور با روش من بمیرم و تو بمیری اداره می‌شود و مالک دقیق این تیم نیز مشخص نیست.
شـــرکت فولاد ویان در ابتدای کار قول پرداخت هزینه کل تیم والیبال را تقبل کرده بـــود، اما انگار همان ۳۰ میلیـــون تومان هزینه ورودی مسابقات قصه را به پایان رسانده بود و دیگر خبری از فولاد ویان نشد.
امروز هزینه تیم والیبال همدان با دســـت دراز کردن تأمین می‌شود و حتی یکی از هتل‌های مطرح همدان هم مبلغی قابل توجه به عنوان کار خیر کمک کرده تا اعزام‌های این تیم به مشکل برنخورد.
در تمامی این شرایط، خونسردی دســـتگاه ورزش استان قابل توجه است.

قهرمانان فراملی در انتظار پاداش ۳ میلیون تومانی

بعـــد از مرور خاطرات زجرآور روزانه تیم‌های لیگی اســـتان باید نیم نگاهی هم به قهرمانان فراملی و مدال‌آوران استان کرد که حتی اجازه ورود به دفتر استاندار را ندارند.
قهرمانانی که در گذشـــته با یک سیم کارت اعتباری از آنها تقدیر شد خواهان حمایت هستند، خواهان کار و بیمه هستند، اگر توان حمایت نداریم، حداقل وعده‌های پوشالی که قریب به ۳ سال‌ونیم در کشور ما رایج است را نثار ورزشکاران نکنیم.
به طور مثال کمک هزینه ۳۰ میلیون ریالی که اســـتاندار به مســـافران المپیـــک ریو وعده داد، انگار در راهروهای اســـتانداری گم شـــده و ورزشکاران و مربیان حاضر در المپیک و پارالمپیک قید آن را زده‌اند.
عدم حمایت از این ورزشـــکاران تا جایـــی پیش رفته که صدای این ورزشکاران که اتفاقاً مأخوذ به حیا نیز هستند در آمده است.
تیرانداز همدانی که سابقه حضور در ۲ دوره المپیک را در کارنامه خود دارد، خواســـتار نگاه ویژه استاندار به ورزشکاران است و می‌گوید: ما ورزشکاران زندگی خود را پای ورزش گذاشته‌ایم و سال‌ها برای اینکه سرآمد باشیم زحمت کشیده‌ایم؛ اگر امروز ورزش را از ما بگیرند چیز دیگری نداریم، چون تمام زندگی خود را صرف آن کرده‌ایم.
مه‌لقا جام‌بزرگ یادآور می‌شـــود: ورزشکار هیچ پشتوانه‌ای هم ندارد؛ زیرا امروز بیمه، کار و... که نیازهای اصلی یک فرد در جامعه محسوب می‌شـــود دغدغه اصلی ما شده که امیدوارم شـــرایطی پیش بیاید که حداقل بیمه و استخدام شویم.

علیرضا حیدری رئیس کمیته پهلوانی اتحادیه جهانی کشتی شد

علیرضا حیدری بـــه عنوان رئیس کمیته کشـــتی پهلوانی اتحادیه جهانی انتخاب شد.
به گزارش ســـایت فدراســـیون کشـــتی، با طرح موضوع فعالیت‌های فدراســـیون جهانی کشـــتی پهلوانی در نشســـت هیأت‌رئیسه اتحادیه جهانی کشـــتی در بوداپست مجارستان از سوی نماینده ایران، اعضای هیأت‌رئیســـه بـــا اکثریت آرای کشـــتی پهلوانی را به عنـــوان یکی از کمیته‌های مستقل کشتی‌های تحت پوشش اتحادیه پذیرفتند.
بر این اســـاس به دلیل گســـتردگی فعالیت‌های بین‌المللی کشـــتی پهلوانی در ۳ ســـال گذشـــته، این رشـــته که تا پیش از این یکی از انواع کشتی‌های سنتی زیر نظر کمیته کشتی‌های کمربند در اتحادیه جهانی کشـــتی محسوب می‌شد، به عنوان یکی از کشتی‌های مستقل پذیرفته شد. پیرو این تصمیم جلسه‌ای در مقر کمیسیون کشتی‌های تحت پوشـــش اتحادیه در استانبول ترکیه برگزار و کمیته کشتی‌های پهلوانی رسماً آغاز به کار کرد.

نخستین شکست خانگی فولادویان

۳ امتیاز شیرین پرید

در هفتـــه نهم لیگ دســـته اول والیبال باشـــگاه‌های ایران تیم فولادویان نماینده استان همدان نخستین شکست خانگی این فصل خود را متحمل شد.
به گـــزارش خبرنگار مـــا، در چارچوب هفته نهم لیگ دســـته اول والیبـــال ایران عصر روز گذشـــته و در ســـالن فردوسی همدان، فولادویان پذیرای تیم دوم جدولی ســـپهرالکتریک قزوین بـــود و در پایان با نتیجه دور از باور ۳ بر یک بازی را واگذار کرد تـــا بهترین فرصت برای رســـیدن به جایگاه دوم جدول از کف برود.
همدان در ســـت‌های اول، دوم و چهارم با نتایـــج ۲۵ بر ۲۰، ۲۵ بـــر ۲۲ و ۲۵ بر ۱۵ بازی را واگذار کرد و فقط در ســـت سوم با نتیجه ۲۵ بـــر ۲۰ مقابل حریف خود به پیروزی دست یافت.
در ایـــن بازی نماینده قزوین از همان ابتدا سوار بر بازی بود و عملکرد بهتری نسبت به تیـــم میزبان به منصه ظهور گذاشـــت، آنها از همان ســـت نخست میخ را محکم کوبیده و با تکیه بر تجربه بالای قدرتی‌زن خود منصور زادوند عضو ســـابق تیم ملی جوانان قدرت خـــود را به نماینده همدان دیکته کردند.
ست نخست در شـــرایطی پایان یافت که بدبین‌ترین هـــوادار پرشـــور همدانی نیز تصور این را نداشـــت کـــه تیمش به این راحتی نخستین ست را از دست بدهد.
در ســـت دوم نیز آش همـــان آش بود و کاسه همان کاسه و نماینده قزوین عملکرد بهتری به نمایش گذاشت. آنها در این ست ۲۵ بر ۲۲ بر حریف غلبه کردند و شـــاید اگر بازیکنان فولادویان دقت بیشـــتری به خرج می‌دادند این ســـت می‌توانســـت با برتری میزبان به اتمام برسد.
در ست بعد شاگردان علی خبارگه به خود آمدند و برتری خـــود را به حریف دیکته کردند. حمایت پرشور هواداران همدان و بازی خوب نفراتـــی چون عباس فتحی و دانیال معتضدی در این ست نسخه حریف قزوینی را پیچید تا همدانی‌ها با امیدواری بیشتری بازی را دنبال کنند.
در ســـت چهارم اما بازیکنـــان فولادویان آنقدر ناامیدکننـــده بازی را آغاز کردند که ظـــرف چند دقیقه اختـــلاف به ۷، ۸ پوئن رسید و ناامیدی در چهره تک‌تک بازیکنان ویان پیدا بود. در آن سوی میدان تیم دوم جدول با انگیزه بهتـــری بازی را ادامه داد و دســـت آخر با نتیجـــه عجیب ۲۵ بر ۱۵ این ســـت پایان یافت تا در نهایت بازی با حساب ۳ بر یک به ســـود میهمان خاتمه یابد.
این بهترین فرصت برای تیم همدان بود تا با غلبه بر تیم قزوین جای این تیم در رده دوم جدول را بگیرد اما حالا تعداد بردهای قزوین نســـبت به همدان از یک بازی به ۲ بازی افزایش پیدا کرد تا در ادامه لیگ یک، رســـیدن به جایگاه دوم و یا صدر جدول دشوارتر شود.

اندر احوالات تیمی با ۲ ستاره

آبی‌ها به بن‌بست خورده‌اند!

اســـتقلال این‌روزهـــا بـــا مربیگری منصوریـــان حال و روز خوشـــی ندارد و گویی آبی‌های پایتخـــت با مربیگری علیمنصور به بن‌بست تاکتیکی رسیده‌اند.
استقلال در جام حذفی به نفت باخت و با این جـــام وداع کرد، به همین راحتی. تیمـــی که ۲ بر یک از حریف خود پیش افتاد، خیلی راحت نیمه دوم یعنی همان نیمه مربیان را به علی دایی واگذار کرد تا شاگردان دایی در شب یلدا جشن صعود و پیروزی بگیرند، حـــالا تیم دایی فقط یک قدم تا فینال جام حذفی فاصله دارد.
اتفاقی که می‌توانست برای استقلال رخ بدهد، اما در وصف اســـتقلال مســـائل زیادی هست که باید نوشت؛
اول مدیریت: جایی که ضعف مشـــهود است و صدای همه درآمده است، حتی وزیر ورزش و جوانـــان بعد از حضور در مجمع ســـالیانه این باشگاه ادعا کرد هیأت مدیره باشـــگاه استقلال باید مثل پرسپولیس به نظم برسد. استقلال، یکی از پرافتخارترین تیم‌های ایران و آســـیا است، استقلال آن گلبرگ مغروری که با مدیران کنونی‌اش می‌میرد ز بی‌آبی.
این چیزی اســـت کـــه وزیر ورزش هم به آن رســـیده و بدون اشاره مستقیم در آن ورود کـــرده و در مجمـــع تیم رقیب به نوعی به ضعف هیأت مدیره باشـــگاه استقلال اشـــاره می‌کند. هیأت مدیره‌ای که بعـــد از شکســـت اســـتقلال مقابل تراکتورســـازی ســـکوت را بهترین راه برای پشت سرگذاشتن بحران دانست و به نوعی از حســـن زمانی خواست تا با سکوتش به تمرکز منصوریان کمک کند.
بحث دوم کادر فنی اســـت. کادر فنی‌ای که همه اعتقاد دارند با این شیوه استقلال را به جایی نمی‌رســـاند. منصوریانی که در ابتـــدای راه با لشـــگر ۲ هزار نفری تمرینات اســـتقلال را آغاز کرد، به گفته خودش هرگز فکر چنیـــن روزهایی را نمی‌کرد.
او تصور می‌کرد اســـتقلالی می‌ســـازد مـــدرن، شـــیک و خریدهایـــی کـــرده جنتلمن، اما غافـــل از اینکه خریدهای میلیاردی اســـتقلال به انـــدازه بازیکنان جوان نفت تهران هـــم اثرگذار نبودند.
این اتفاق را همـــه دیدند بجز کادر فنی استقلال و حاصلش از دست رفتن یک جام بود، از طرف دیگر اشتباه منصوریان به جایی برمی‌گردد که او حواســـش به همه‌جا هســـت بجز بحث فنی. مربی‌ای کـــه از ابتدای فصل خودش لباس از تن درمی‌آورد و در کنـــار بازیکنان تمرین می‌کرد، حالا به بن‌بست تاکتیکی رسیده است.
منصوریانـــی کـــه مقابـــل دوربین‌های تلویزیونی و چشمان خبرنگاران مدعی می‌شود ناهنجاری‌هایی در هیأت مدیره وجـــود دارد کـــه در نیم‌فصل بـــه آنها رســـیدگی می‌کند، هرگز بـــه اینجا فکر نکرده بود که در وهله اول باید تاکتیک تیمش را سروســـامان بدهد نه مدیریت باشگاه را.
او راهـــی را رفتـــه که تا امـــروز هیچ مربی در اســـتقلال نرفت، حتی مرحوم حجازی وقتی در هفتـــه پنجم دید که در هیأت مدیـــره مخالف دارد، با آنها به ســـر جنگ نرفـــت و خیلی راحت خـــودش را کنـــار کشـــید و دورادور اســـتقلال را زیر نظر داشـــت تا بلکه بچه‌ای که در حال بزرگ کردنش بود، از آب‌وگل دربیایـــد، امـــا او هرگز به فکر تغییر هیـــأت مدیره نبود و آنها را در یک رسانه تهدید نکرد.

پیشخوان

۱

تیم ملی کایاک جوانان به آب می‌زند

پس از برگزاری تســـت انتخابی در پایـــان دور قبل اردوهـــا، ۱۲ قایقران به یازدهمین مرحله اردوی تدارکاتی تیم ملی کایاک جوانان دعوت شدند.
به گزارش ســـایت فدراسیون قایقرانی، دور جدیـــد تمرینات تیـــم ملی کایاک مردان رده ســـنی جوانـــان از امروز در دریاچه آزادی آغاز می‌شود. این اردو تا ۲۳ دی‌ماه ادامه پیدا خواهد کرد.
هرمـــز فتحی به عنوان ســـرمربی، علی بنده‌نژاد به عنوان مربی و محمد صداقت به عنـــوان مربی بدنســـاز اعضای کادر فنی این تیم هستند. ابوالفضل درجزی، شـــایان مافی، محمدرضا صیاد، محمد زارع، علی الماســـی، امیر آقامیرزایی و عرفـــان منوچهری از گیـــلان، علیرضا مرادی از لرستان، تارخ طالبی از تهران، مهرشـــاد شـــریفی و امیر خوانساری از مازندران و کســـری اشرفی از کردستان نفرات دعوت شـــده به ایـــن مرحله از اردوی تیم ملی کایاک جوانان هستند.

۲

قضاوت برقعی در پربیننده‌ترین مسابقات تنیس جهان

داوران ایرانـــی بـــرای حضـــور در نخستین گرند اسلم سال ۲۰۱۷ دعوت شـــدند. به گزارش ســـایت فدراسیون تنیس، نخستین گرند اسلم سال ۲۰۱۷ در حالـــی در ملبورن اســـترالیا برگزار می‌شـــود که از سوی فدراسیون جهانی تنیـــس ۲ داور مطرح کشـــورمان برای حضور در این تورنمنت دعوت شدند.
این رقابت‌ها همه ساله در ماه ژانویه در شـــهر ملبورن استرالیا برگزار می‌شود و نخستین رقابت بزرگ هر سال در رشته تنیس است. یکصدوپنجمین دوره این بازی‌ها با حضور علی کاتبی، داور نشان نقره کشورمان و سید عادل برقعی، داور نشان برنز کشورمان به مدت ۲ هفته در ورزشـــگاه ملبورن پارک شهر ملبورن برگزار می‌شود.

خبـر

رئیس بسیج ورزشکاران استان‌همدان:

یادواره شهدای ورزشکار استان همدان برگزار می‌شود

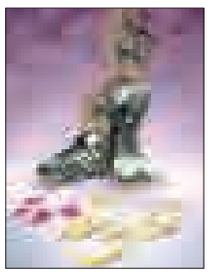

رئیس بسیج ورزشکاران استان همدان گفت: ۲ یـــادواره بزرگ در راستای گرامیداشـــت یاد و خاطره شهدای ورزشکار در استان همدان برگزار خواهد شد.
مهدی بابایی با اشـــاره به برگزاری یـــادواره شـــهدای ورزشـــکار اســـتان‌همدان اظهار کـــرد: یادواره شهدای ورزشـــکار امروز با حضور مســـئولان، خانواده‌های شهدا و ورزشکاران در خانه جودو شهرستان بهار برگزار می‌شود.
رئیس بســـیج ورزشکاران استان همدان با اشـــاره به برگزاری دومین یادواره شهدای ورزشـــکار استان همدان گفت: همچنین یک یادواره شهدای ورزشکار نیز دوشنبه ۱۳ دی‌ماه در ملایر برگزار می‌شود.
بابایی عنوان کرد: باید همیشـــه یاد و خاطره شهدا را زنده نگه داریم؛ چراکه امروز زنده نگه‌داشتن یاد شهدا کمتر از شهادت نیست.
وی با اشـــاره به فعالیت شهرســـتان‌های اســـتان بیان کرد: در تمام ۹ شهرستان اســـتان همدان بسیج ورزشـــکاران فعال بوده و در ادارات ورزش و یا در مجموعه‌های ورزشی دارای دفتر هستند.
رئیس بسیج ورزشـــکاران اســـتان همدان عنوان کرد: فعالیت بسیج ورزشکاران در شهرستان‌ها نیز به تناوب مرکز استان خوب است.
بابایی با اشـــاره به مسأله اخلاق در ورزش گفت: باید چندین دستگاه مختلف درگیر این موضوع شوند و مربیان، مسئولان ورزشی ادارات و تمامی متولیان ورزش در کشور دست‌به‌دست هم دهند تا بی‌اخلاقی‌ها در ورزش حل شود.
وی یادآور شد: بسیج ورزشکاران دست‌تنها نمی‌تواند یک‌تنه مشکل اخـــلاق در ورزش را حـــل کنـــد و باید نهادهای مرتبـــط با ورزش دست‌به‌دست هم دهند.

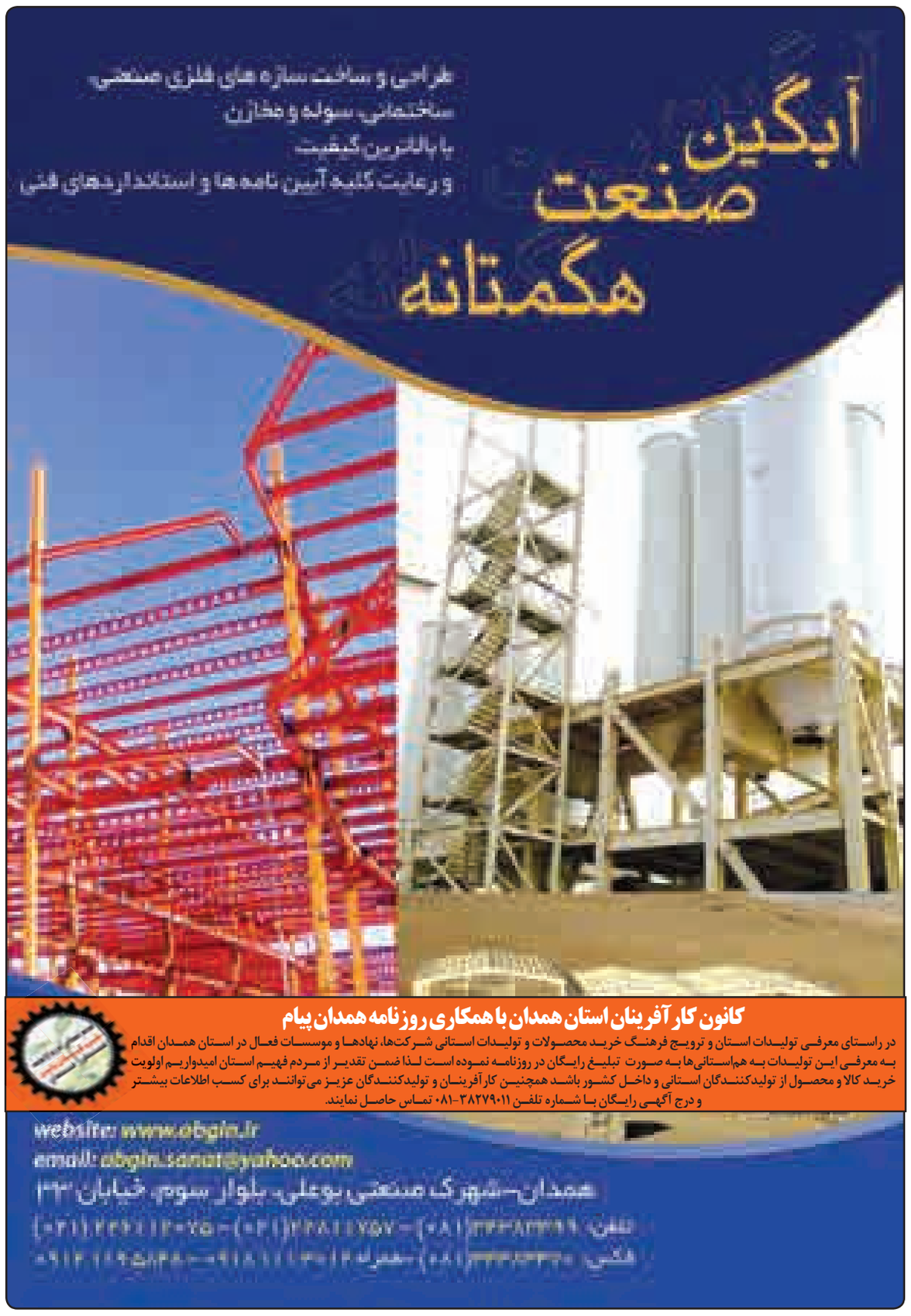

روزنامه اجتماعی، سیاسی، فرهنگی، اقتصادی

The Message Of Madestan's History & Civilization & Culture

روزنامه همدان پیام

www.HamedanPayam.com

پیام تاریخ، تمدن و فرهنگ مادستان

پنجشنبه ● ۹ دی‌ماه ۱۳۹۵ ● ۲۹ ربیع‌الاول ۱۴۳۸ ● ۲۹ دسامبر ۲۰۱۶ ● شماره ۲۸۱۳

روزنامه صبح استان

صاحب امتیاز و مدیر مسئول: نصرت ا... طاقتی احسن

سردبیر: یدا... طاقتی احسن

نشانی: همدان، ابتدای خیابان مهدیه، روبروی دبیرستان شریعتی ساختمان پیام

صندوق پستی: ۶۶۶ - ۶۵۱۵۵

تلفن: ۳۸۲۶۴۴۳۳ (ویژه) نمابر: ۳۸۲۷۹۰۱۳

سردبیر: ۰۹۱۸۳۱۵۱۴۳۷ آگهی: ۳۸۲۶۴۴۳۳

لیتوگرافی و چاپ: پیام رسانه (۳۸۲۷۴۰۸۲ - ۰۸۱)

پایگاه اینترنتی.....www.Hamedanpayam.com

ارتباط با روزنامه.....۱۰۰۰۶۰۶۶

ارتباط با روزنامه.....info@Hamedanpayam.com

Hamedanpeyam@yahoo.com

ارتباط با مدیرمسئول.....modir@Hamedanpayam.com

ارتباط با سردبیر.....sardabir@Hamedanpayam.com

سرویس آگهی.....agahi@hamedanpayam.com

سرویس اشتراک.....eshterak@hamedanpayam.com

چاپخانه پیام رسانه.....litohoma@yahoo.com

▪ اوقات شرعی

اذان صبح	۰۵:۵۴
طلوع خورشید	۰۷:۲۳
اذان ظهر	۱۲:۱۸
غروب خورشید	۱۷:۱۴
اذان مغرب	۱۷:۳۴
نیمه شب شرعی	۲۳:۳۴

» منبع: موسسه ژئوفیزیک تهران

▪ آب و هوا

پیش‌بینی وضع هوا:

صاف تا کمی ابری- بارش پراکنده برف

	شهریور	مهر	آبان	آذر	دی	بهمن	اسفند	فروردین	اردیبهشت	خرداد	تیر
▲	۵	۶	۵	۵	۷	۷	۴	۶	۵	۷	۱
	۰	۲	۱	۲	۰	۰	۰	۰	-۱	-	-۳
	۷۵	۷۵	۸۰	۷۵	۷۵	۷۵	۸۰	۷۵	۸۰	-	۸۰

▪ حدیث:

امام علی (ع):

علت فتنه ها و آشوبها کینه توزی است

غرر الحکم، ح۵۵۲۲: میزان الحکمه: ج۵، ص۱۸۱

▪ دوبیتی باباطاهر

بیته بالین سیه مار به چشمم — روج روشن شو تار به چشمم

بیته ای نو گل باغ امیدم — گلستان سربسر خار به چشمم

تـــازه‌ها

آزمایش تونل بادی فراصوت ناسا

مهندسان ناسا تونل بادی فراصوتی برای پرتاب پیشرفته و پرقدرت فضاپیماها به فضا را آزمایش می‌کنند. با پیشرفت تونل بادی ناسا انسان قادراســت به اعماق فضا ســفر کند.به گزارش ایرنا، اگر این آزمایش موفقیت‌آمیز باشــد آژانس فضایی توانایی اعزام بشر به فضا و اکتشاف دیگر ســیارات با نشــانه‌هایی از حیات را خواهد داشت. تونل بادی مجرای بزرگی اســت که داخل آن هوا جریان دارد و دانشمندان از آن برای تحقیق و آموزش چگونگی پرواز فضاپیماها با تقلید از پرواز اشیا در فضا استفاده می‌کنند. این تونل دارای فن‌های قدرتمند برای حرکت هوا داخل مجراســت و دانشمندان واکنش اشیا کوچک و بزرگ را در آن بررسی می‌کنند. این تونل جدید برای آزمایش دومین نسل موشک SLS با ظرفیت ۱۱۵ تن و ۳۶۴ فوت ارتفاع طراحی شده است.

درمان سرطان با ترکیب داروهای فشار خون و دیابت

ترکیبــی از یک داروی دیابت و یک داروی فشــار خون می‌تواند به طور مؤثری با ســلول‌های ســرطانی مقابله کند. به گزارش ایسنا، نشــان داده‌اند که برخی سلول‌های ســرطانی خاص به ترکیب داروی ضد قند خون متفورمین و داروی فشــار خون سیروسینگوپین واکنش نشــان می‌دهند.متفورمین رایج‌ترین دارو بــرای درمان دیابت نوع دو اســت که علاوه بر کاهش ســطوح قند خون همچنین دارای خواص ضدسرطانی است. البته دوز مورد استفاده روزانه این دارو برای مبارزه مؤثر با سرطان بســیار کم است. اکنون محققان در کشف جدید خود دریافته‌اند که ترکیب آن با سیروسینگوپین به تقویت تأثیر ضدسرطانی متفورمین خواهد پرداخت.

زمین همچون قاب نقاشی از منظر فضا

توماس پسکت، فضانورد فرانسوی حاضر در مأموریت اکسپدیشن ۵۰ ایستگاه فضایی بین‌المللی تاکنون تصاویر زیبای زیادی از زمین ثبت و در توئیتر به اشتراک گذاشته است.

به گزارش ایســنا، پســکت که نخســتین تجربه حضور در ایستگاه فضایی را دارد، این‌بار دورنمای تحسین‌برانگیزی از نیمکره شمالی زمین را از منظر فضا به اشــتراک گذاشته که بیشتر شبیه یک گلوله برفی است.

وی در توضیح این تصویر آورده است: نیمکره شمالی گاهی مانند یک گلوله برفی در زیر توده ای از ابرهای ســفید و برف مدفون می‌شــود. پسکت همچنین تصاویر زیبایی از صحرا و کوه کلیمانجارو را نیز ثبت و منتشر کرده است که به نظر شبیه به نقاشی‌های رنگ‌روغن است.

ترمیم بافت قلب با سلول‌های بنیادی مصنوعی

محققان آمریکایی و چینی موفق به تولید سلول‌های بنیادی مصنوعی قلب شدند که می‌تواند تأثیر درمانی مشابهی با سلول‌های بنیادی انسانی داشته باشد.به گزارش مهر، این سلول‌ها همچنین دارای مزایای بیشتر برای کاهش خطر رد پیوند در درمان ســلولی هســتند. درمان سلولی متشکل از تزریق سلول‌های بنیادی برای بازگرداندن بافت و اندام‌های آســیب دیده است. دانشــمندان امروزه می‌توانند سلول‌های بنیادی را استخراج کنند و پتانسیل آنها را برای تشکیل تومور محدود کنند و آنها را به بافت آســیب دیده تزریق نمایند. در زمینه قلب و عروق، تیم‌های تحقیقاتی فراوانی از سلول‌های بنیادی برای بازسازی بافت آسیب‌دیده قلب که برای مثال در اثر حمله قلبی آسیب دیده‌اند، استفاده کرده‌اند.

ویرایش ژن، نسل نوابغ را منقرض می‌کند

محقــان طی یک پژوهش جدید دریافتنــد که روش‌های ویرایش ژنتیک می‌تواند سبب منقرض شدن نسل نوابغ شود.

به گــزارش ایرنا، ویرایش ژنتیکی روشــی مؤثر در ریشــه‌کن کردن خطرناک‌ترین بیماری‌ها در جهان مانند سرطان و سرطان خون است. چین و ایالات متحده آزمایشاتی در مقیاس بزرگ را برای درمان بیماران مبتلا به سرطان با اســتفاده از روش ویرایش ژن در دستور کار دارند. این در حالی است که این روش‌ها دارای خطراتی مانند انقراض نوابغ در آینده است.

در ماه نوامبر امسال، یک بیمار سرطانی در چین نخستین دریافت‌کننده سلول‌های ایمنی اصلاح شده ژنتیکی برای درمان سرطان ریه با استفاده از فناوری‌های جدید کریسپر CRISPR بود.

خبـر

برگزاری مراسم «عصری با شعر» در رزن

رئیس اداره فرهنگ و ارشاد اسلامی شهرستان رزن از برگزاری مراسم «عصری با شعر» در دهه فجر خبر داد و گفت: در این مراسم شاهد رونمایی از چند کتاب خواهیم بود.

به گزارش ایســنا، علی سیفیار در نشست هم‌اندیشی اعضای انجمن‌های ادبی شهرســتان رزن، از برگزاری عصری با شعر در دهه فجر سال‌جاری خبر داد و افزود: در این مراســم از کتاب‌های استاد کریمی و دکتر نجفی رو نمایی خواهد شد.

وی با اشاره به فعالیت ۲ انجمن فانی و شهید مفتح در شهرستان رزن ادامه داد: در هر یک از این انجمن‌ها ۲۰۰ نفر مشغول فعالیت هستند.

رئیــس اداره ارشــاد رزن اضافه کرد: جشــنواره انجمن‌هــای ادبی برای نخستین‌بار در سال ۹۶ برگزار خواهد شد و هر کدام از انجمن‌ها با ارسال یک طرح که قابلیت اجرا داشــته باشد، می‌توانند در این جشنواره شرکت کنند.

وی یادآور شــد: این طرح‌ها تا ۱۰ بهمن‌ماه جمع‌آوری و ثبت خواهد شد البته امری که در طرح‌های ارسالی بسیار حایز اهمیت است، توجه به بومی بودن و قابلیت اجرایی شدن طرح‌ها بوده و طرح ارسالی باید خلاقانه باشد.

همایش «سید جمال‌الدین اسدآبادی» در همدان برگزار می‌شود

مدیــرکل ارشــاد همدان از برگــزاری همایش ســید جمال‌الدین اسدآبادی به طور همزمان در همدان و اســدآباد خبر داد.

فاضل عبــادی در گفت‌وگو با خبرنگار تســنیم در همدان اظهار داشــت: همایش سید جمال‌الدیــن اســدآبادی بــا حوزه‌هــای مشــارکت مراکز علمی و تخصصی در تهران و همدان در ارتباط است. عبادی بیان کرد: زمان برگزاری جشــنواره سید جمال‌الدین اسدآبادی ۱۸ اسفند پیش‌بین شــده که ۲ برنامه به طور همزمان در همدان و اســدآباد برگزار می‌شود.

وی با بیان اینکه سید جمال‌الدین اسدآبادی یکی از شخصیت‌های فرهیخته انقلابی و تأثیرگذار در جهان اسلام بوده است، گفت: وی یکی از مبارزان دوران قبل از پیروزی انقلاب اسلامی بود که در زمینه اسلام‌شناسی نقشی مهم ایفا کرد بر این اســاس برای شــناخت بیشتر این شخصیت بزرگ و شاخص این برنامه‌ها پیش‌بینی شده است.

عبــادی با بیان اینکه ســال ۹۵ در همدان به نام این شــخصیت فرهیخته نامگذاری شده است، گفت: بر اساس همین نام‌گذاری در سال ۹۵ دبیرخانه بنیاد سید جمال‌الدین اسدآبادی تشکیل و همایش برگزار می‌شود.

وی تصریح کرد: امسال از سوی شورای فرهنگ عمومی به عنوان سال سید جمال‌الدین اسدآبادی نامگذاری شده و دبیرخانه همایش پاسداشت بیدارگر مشرق‌زمین نیز در اداره کل ارشاد اسلامی استان تشکیل می‌شود.

مدیرکل ارشاد همدان با بیان اینکه سال گذشته در همدان سال میرسیدعلی همدانی به عنوان چهره شاخص سال بود، گفت: بزرگداشت میرسیدعلی همدانی نیز سال گذشته با حضور صاحبنظرانی از کشورهای مختلف برگزار شد. وی عنوان کرد: نامگذاری یک سال به عنوان یک شخصیت و برگزاری همایش بین‌المللی پاسداشــت از او، با هدف معرفی الگوهای اســلامی ـ ایرانی به نســل جوان است تا بیشــتر و بهتر با چهره‌های شاخص استان آشنا شوند.

سینـما

≡ سینما

- قدس ۱ .....سلام بمبئی
- قــدس۲.....نفس
- فلسطین ۱.....آس و پاس
- فلسطین ۲ .....یتیم خانه ایران-مشکل گیتی
- سینما کانون.....فرار از اردو
- بهمن ملایر.....آس و پاس
- کبودراهنگ.....آس و پاس
- آزادی تویسرکان.....فروشنده

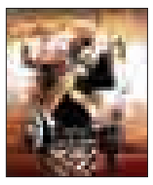

گزارش

جویندگان گنج "تپه دیبی" ناکام ماندند

فعالیت حفاران در تپه دیبی سردرود ناکام ماند.

رئیس میراث فرهنگی، صنایع دســتی و گردشگری رزن با اعلام این خبر گفت: در پی دریافت گزارش از عوامل انجمن‌های میراث فرهنگی مبنی بر حضور حفاران غیرمجاز آثار تاریخی در روستای تپه دیبی، بلافاصلــه عوامل یگان حفاظت میــراث فرهنگی شهرستان به همراه مأموران انتظامی بخش سردرود به محل اعزام شــدند. حمیدرضا زارعی عنوان کرد: پــس از حضور مأمــوران از روند حفاری متخلفان جلوگیری و متواری شدند. وی عنوان کرد: در چند ماه گذشــته نیز افرادی قصد خاکبرداری از کوه‌های اطراف این روســتا را داشــتند که دستگیر شدند و ایــن اتفاقات نظارت نیروهای یگان حفاظت منطقه را افزایش داد. زارعی عنوان کرد: انجمن‌های میراث فرهنگی به عنوان یک بازوی توانمند می‌توانند نقش

مؤثری را در حفظ و حراست از داشته‌های تاریخی ایفا کنند در این راستا هم در حال حاضر ۲۲۰ نفر به صورت افتخاری و در قالب عضو انجمن‌های میراث فرهنگی در سطح شهرستان و روستاهای دارای اثر تاریخی در حفاظت و حراســت از میراث فرهنگی همــکاری می‌نمایند. در ســال‌جاری بــا همکاری نیــروی انتظامی و حمایت مراجــع قضایی ۱۵ نفر در راســتای جرائم میراث فرهنگی دستگیر شده‌اند.

رئیس میراث فرهنگی، صنایع دســتی و گردشگری شهرستان رزن گفت: تپه دیبی سردرود که در بخش رزن و شهرســتان همدان با مســاحت تقریبی ۵۰ کیلومترمربع بین مدارهای ۳۵/۲۵ عرض شــمالی و ۴۸/۴۱ طول شرقی با هزار و ۸۳۰ متر ارتفاع از سطح دریا قرار گرفته اســت. گفتنی است؛ این روستا در منطقه شــمالی استان همدان و غربی شهرستان رزن و در جنوب غربی بخش سردرود قرار گرفته است. از شمال با روســتای بابانظر، از غرب با گندوز، از شرق با قادرخلج، از جنوب با روستای طاسران واقع در شهرســتان کبودراهنگ هم مرز می‌باشد. فاصله روستا تا همدان ۸۰ کیلومتر از طریق کبودراهنگ و ۲۷ کیلومتر تا خود شهر کبودراهنگ می‌باشد. چندین کوه این روســتا را احاطه کرده و مرز میان روستا با روستاهای اطراف شده‌اند.

مدیرکل میراث فرهنگی، صنایع دستی و گردشگری استان همدان

بسته‌بندی یک عنصر تزئینی نیست یک ضرورت است

موضــوع بســته‌بندی بــه قدمت خــود کالا، نگهداری و جابه‌جایی آن است. در واقع بسته‌بندی یک عنصر تزئینی و تشــریفاتی نیست و بلکه یک ضرورت تولیدی، ترویجی و تجاری است.

مدیرکل میراث فرهنگی، صنایع دستی و گردشگری استان همدان در حاشیه حضور در غرفه مرکز چاپ و بســته‌بندی همدان در بیست‌وسومین نمایشگاه بین‌المللی چاپ و بســته‌بندی تهران با عنوان این مطلــب گفت: برخــی از فرهنگ‌ها و شــرکت‌ها یــا کارگاه‌ها توجــه زیادی به بســته‌بندی دارند و متاسفانه برخی هم به آن کم‌توجه هستند. بی‌تردید یکــی از عناصر مهم زنجیره تولید تا مصرف همین بسته‌بندی اســت که در برندسازی، زیبایی‌شناسی، نگهداری کالا و در نهایت تجاری‌ســازی آن نقشی مهم و کلیــدی دارد. مالمیر با اشــاره به وضعیت بسته‌بندی صنایع دســتی خاطرنشان کرد: وضعیت بســته‌بندی صنایع دستی مطلوب نیست و می‌تواند بــا توجه به ظرفیت‌های موجود در اســتان بهتر از این باشد.

وی گفت : نبود بسته‌بندی در این حوزه همواره به عنوان یکی از نقاط ضعف صنایع دستی به حساب می‌آید. البته شــرایط امروز نسبت به گذشته بهبود یافته، اما همچان کارهای زیادی در این عرصه لازم است که باید انجام دهیم.

مدیرکل میراث فرهنگی، صنایع دستی و گردشگری ادامه داد: بســته‌بندی صنایع دستی به عنوان صنایع ســبز باید ســبز باشــد و اگر بخواهد بــا صنایع پلاستیکی و غیرزیســت محیطی بسته‌بندی شود، کســی خریداری نمی کند و بهتر است برای بسته بندی از خود صنایع دســتی اســتفاده شود. مثلاً از قلم‌کاری برای بسته‌بندی صنایع دستی استفاده شود.

وی با اشاره به مشــکلات بسته‌بندی صنایع دستی بیان کرد: مشــکلات صنایع دستی در حوزه صنایع دستی برخی عمومی هستند و برخی دیگر خاص. از جمله مشــکلات خاص این حــوزه می‌توان به تنوع فــراوان محصولات، نبود فرهنگ متناســب و نشــناختن ضرورت‌هــا و نیز نبــود مطالعات و پژوهش‌های تخصصی در این حوزه یاد کرد.

علــی مالمیر افــزود: شــروع و توســعه صنعت بســته‌بندی در ایران قدمتی کمتــر از نیم قرن را به همراه دارد؛ توســعه صنعــت و فرهنگ صنعتی با توسعه بسته‌بندی عجین است. نقش بسته‌بندی در بازارســازی و بازاریابی قابل کتمان نیست؛ ضمن آنکه توســعه و تحول این صنعت با درآمد سرانه و نرخ جی.ان.پی سالیانه و شرایط سیاسی، اجتماعی جامعــه، فرهنــگ عمومی، حجم، نــوع و کیفیت صادرات رابطه مستقیم دارد. ضمناً میزان توسعه و جایگاه اقتصادی، اجتماعی کشــورهای همجوار و

نیز نوع بســته‌بندی وارداتی نقش بسزایی در تحول صنعت بســته‌بندی دارد. فرهنگ صنعت بسته‌بندی در تولید، مصــرف، بازارســازی، بازاریابی، ایجاد اســتانداردها و صنایع بازیافــت و... باید بازنگری شــود و از طریق قانونی و کمک‌های تشــکل‌های مدون و با روش‌های جذبی و در مواقعی اجباری، توسعه یابد.

وی همچنین عنوان کرد: امروزه ما شاهد آن هستیم که تمایل و امکان ســفر رفتن به شــدت گسترش یافته و این مســافرت‌ها بیشــتر با هدف رسیدن به مقاصد روستایی و... که دارای آب‌وهوایی مطبوع و فارغ از تنش‌های موجود در زندگی شــهری است، صورت می‌گیرد. یکی از رســوم مسافرت و سفر رفتن نزد ما ایرانیان خرید ســوغات و محصولات محلــی و تولیدی در مقصد اســت که به بخشــی جدایی‌ناپذیر از ســفرهای مان تبدیل شــده است. محصولات خریداری شده مانند هر کالای دیگری برای اهدافی که پیشــتر ذکر شد نیاز به بسته‌بندی دارند. حــال می‌توان با اعمال اســتانداردهایی در بســته‌بندی محصولات محلی و ایجاد شرایطی که باعث ســهولت حمل‌ونقل می‌شود موجب فروش و استقبال بیشتر مسافران از این محصولات شد.

علاوه بر سهولت حمل‌ونقل، استفاده از بسته‌بندی در عرضــه محصــولات باعث افزایــش نظارت سازمان‌های ذی‌ربط در صنایع دستی و محصولات محلی می‌شــود که موجب اطمینان خاطر بیشــتر مسافران از سالم بودن و استاندارد است.

همچنین با بســته‌بندی محصــولات از ورود افراد ســودجو در این بخش جلوگیری می‌شود. در واقع ایجاد انحصاری مدیریت شده، علاوه بر حفظ بازار افراد محلی باعث جلوگیری از ورود افراد سودجو در تولید محصولات مورد نظر می‌شــود که این امر سبب استمرار مشــاغل در این حوزه خواهد شد. می‌توان با اتخاذ تصمیماتی در طراحی بســته‌بندی محصولات به استراتژی‌های تبلیغاتی خاصی برای یک محصول و منطقه گردشگری دست یافت.

شهرستان تویسرکان میزبان جشنواره استانی جایزه ادبی استان همدان می‌شود

سرپرست اداره ارشاد تویسرکان از برگزاری جشــنواره اســتانی جایزه ادبی به میزبانی این شهرســتان خبــر داد و گفت: فراخــوان این جشنواره تا پایان دی ماه اعلام شده است.

علــی نورعلیئــی اظهار داشــت: ادبیات از دیرباز یکــی از عناصر مهم تشــکیل‌دهنده فرهنگ ملت‌ها بــوده و آثار ادبی هر دوره چکیــده باورها، آرزوها و به طور کلی آیینه تمام نمای اندیشه نسل‌های مختلف به شمار می‌آید و تلاش برای ارتقای ســطح کیفی و کمی حوزه ادبیات بویژه آفرینش‌های ادبی، مانند شعر و داســتان یکی از وظایف ذاتی دستگاه‌های فرهنگی است.

سرپرســت اداره ارشــاد تویســرکان گفت: فراخوان جشــنواره اســتانی جایــزه ادبی به تازگی اعلام شده و اکنون در مرحله دریافت آثار هستیم ضمن اینکه علاقمندان به شرکت در جشــنواره تا پایان دی‌ماه فرصت دارند تا آثار خود را به دبیرخانه جشنواره ارسال کنند.

عکس روز

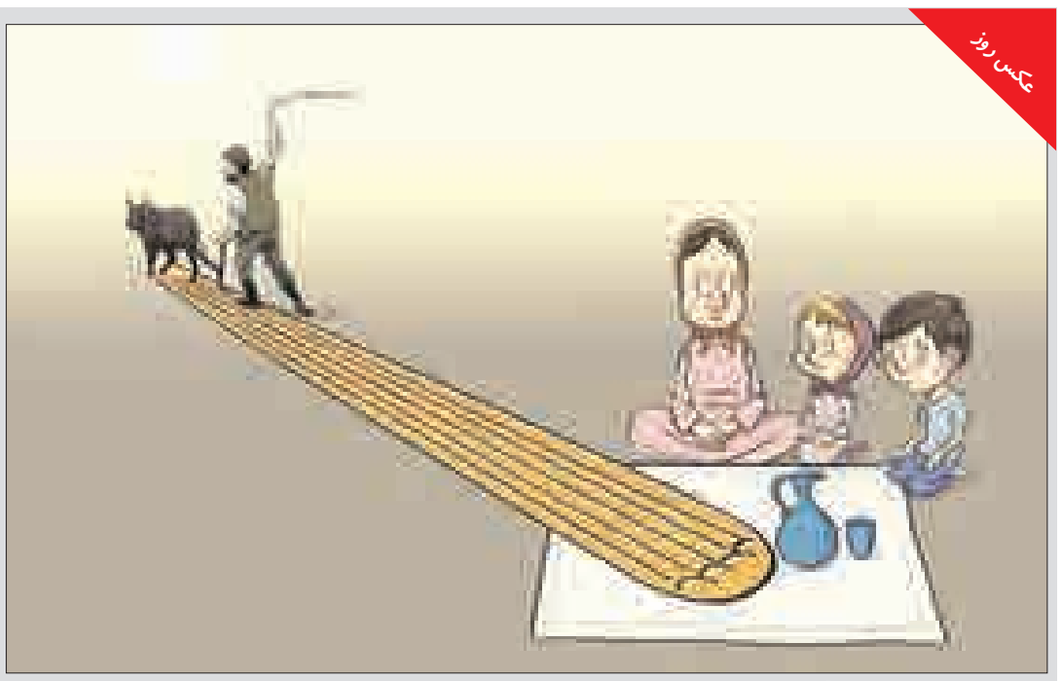

هزینه های خانوار، گوی سبقت از درآمدها ربود

عکس:طاهر شعبانی

فرهنگ

کمبود بودجه از فعالیت فرهنگسراها در اسدآباد کاسته است

فرهنگسراها به علت کمبود بودجه دچار مشکلاتی شــده‌اند؛ زیرا بودجه‌های فرهنگی و هنری در یک قالب برای فعالیت‌های ادارات تعریف شده است.

رضا قاســمی رئیس اداره فرهنگ و ارشــاد اسلامی اســدآباد ضمن رد تعطیلی انجمن‌هــای فرهنگی و هنری اسدآباد اظهار کرد: با توجه به اینکه شهرستان‌ها انجمن موسیقی ندارند، شــورای موسیقی این شهر یکی از فعال‌ترین شــوراها در ســطح استان همدان است. وی با بیان اینکه ۱۵۰ هنرجوی موسیقی مورد تأیید وزارت ارشــاد در این شــورا فعالیت می‌کنند، گفت: دو انجمن ادبی فعال داستان و شعر در اسدآباد فعال است که هر کدام ۲۰ عضو دارد.

رئیس اداره فرهنگ و ارشاد اسلامی شهرستان اسدآباد خاطرنشــان کرد: در شهر تازه تأسیس آجین انجمن ادبی پویا با ۵۰ نفر عضو؛ تشکیل شده که فعالیت‌های بسیار مطلوبی نیز دارد.

«تاریخ اسدآباد» در حال چاپ است

خرید سالانه ۳۰۰ جلد کتاب از ناشران

رئیس اداره فرهنگ و ارشــاد اسلامی اسدآباد با بیان اینکه کتاب سید رضا ابوالقاسمی در حوزه تاریــخ اســدآباد در مرحله چاپ اســت، گفت: سالانه حدود ۳۰۰ جلد کتاب از ناشران خریداری می‌شود.

رضا قاسمی امروز در گفت‌وگو با خبرنگار فارس در همدان با اشــاره به وظیفه اداره ارشاد اسلامی در حمایت از نویســندگان اظهار کرد: براســاس قانون وزارت ارشــاد، مؤلفان و نویسندگان کتاب به اداره کل ارشــاد در هر اســتان و یا وزارتخانه معرفی می‌شــوند تا از این افراد کتاب خریداری شود.

وی با بیان اینکه سالانه از کسانی که کتاب چاپ می‌کنند، حدود ۲۰۰ تا ۳۰۰ جلد کتاب خریداری می‌شود که همین امر می‌تواند تا حدودی به ناشر کمک کند، ادامه داد: همه ســاله تعدادی کتاب از چاپ و انتشارات وزارت ارشاد خریداری شده و در مدارس، دانشگاه‌ها، مراکز فرهنگی و هنری و کتابخانه‌ها توزیع می‌کنیم.

رئیس اداره فرهنگ و ارشــاد اســلامی اسدآباد با بیــان اینکه ســالانه ۱۰ میلیــون تومان کتاب خریداری می‌شود، افزود: سال گذشته ۱۰ میلیون تومان برای خرید کتاب هزینه شــد که امسال نیز همین میزان مبلغ خرید کتاب در دستور کار قرار دارد.

وی از چــاپ ۳ کتــاب در یــک مــاه اخیر در شهرســتان اســدآباد خبر داد و گفــت: ۲ عنوان کتاب به نویســندگی پروانه شفیعی و یک عنوان به تألیف مهدی غنی‌پارسا در یک ماه اخیر چاپ شده است.

قاسمی با اشاره به اینکه وضعیت کتاب در اسدآباد از روند مطلوبی است، افزود: علی رستمی کتابی در حوزه دفــاع مقدس و عبــدا... تیموری‌خواه کتابی در حوزه مذهب اسلام و حوادث تاریخی دین اسلام چاپ کرده‌اند و سید رضا ابوالقاسمی در حوزه تاریخ اسدآباد که در مرحله چاپ است، دستی بر نگارش دارند.

وی اضافه کرد: برگزاری مراســم رونمایی کتاب و خرید کتاب مؤلفان حمایت‌هایی است که اداره ارشاد از نویســندگان دارد که امسال نیز در یک مراســم مهمی، رونمایی کتاب‌های چاپ جدید انجام می‌شود.