پیام تاریخ، تمدن و فرهنگ مادستان
|ISNN: 2322-4665|

روزنامه همدان پیام

www.HamedanPayam.com

چهارشنبه ● ۱۸ شهریورماه ۱۳۹۴ ● ۲۵ ذی‌القعده ۱۴۳۶ ● ۹ سپتامبر ۲۰۱۵
سال یازدهم ● شماره ۲۴۴۴ ● ۱۲ صفحه روزنامه + نیازمندی‌ها ● ۵۰۰ تومان

ایران
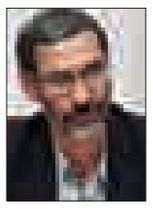
مقاومت مقابل برخورد با زمین‌خواری ص ۴

اقتصاد
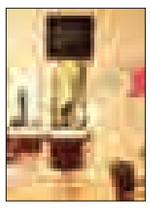
ناتوانی اتحادیه در برخورد با متخلفان ص ۷

فرهنگ و هنر
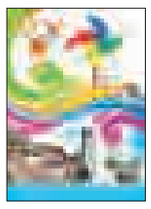
رونمایی از شعار جشنواره تئاتر کودک ص ۶

ورزش

کارت زرد همیشه پیش روی پاس بدهکار ص ۱۱

مشعل المپیاد ورزشی دختران در همدان روشن شد ص همین‌صفحه

بیمارستان قائم (عج) در سال ۹۵ به‌بهره‌برداری می‌رسد ص ۱۰

مراسم گرامیداشت یاد شهیدمدنی امروز و فردا برگزار می‌شود ص ۳

در ۲ نشست استان با موضوع ترافیک مطرح شد

جاده‌های استان هنوز امن نشده‌اند

▪ پلیس مدرسه در استان راه‌اندازی می‌شود

واژگونی اتوبوس حامل زائران عراقی در پیچ "دم سیاه" در جاده ملایر به اراک و جان باختن ۱۱ تن از مسافران بار دیگر نگرانی ها را از امنیت راه های استان همدان برانگیخته است. این نگرانی ها در حالی است که فصل دوم سفرهای تابستانی در حال اوج گرفتن است و جاده های همدان با توجه به موقعیت کریدوری و حساسی که در اتصال مرکز کشور به غرب دارد از اهمیت ویژه ای برخوردار است . با این حال در سالیان گذشته یکی از مشکلات بارز استان آمار بالای تصادفات فوتی و جرحی بوده که بخشی ازآن به حادثه خیز بودن جاده های استان برمی گردد. بطوریکه طبق آخرین آمار اعلامی ۷۷ نقطه حادثه خیز دراستان وجود داشته که البته مسئولان راهداری بارها در گفتگو با رسانه ها از اصلاح بخش قابل توجهی از آن خبر داده اند اما آنچه پیداست ادامه بالانشینی همدان در جدول استانهای پرتصادف است که باید فکری بحال آن کرد. برابر آمار پزشکی قانونی در سال ۹۳، عداد ۵۵۶ نفر شامل ٤١٣ مرد و ١٤٣ زن در سوانح رانندگی درون و برون شهری استان همدان جان خود را از دست دادند که این آمار نسبت به سال ۹۲که ۵۲۱ شهروند...

ص ۲و۳

تدارک پایتخت مادها برای جهانی شدن

داربست‌های هگمتانه جمع شد

ص ۵

گزارش همدان‌پیام از یادگار مرحوم فرشچیان، بزرگترین بیمارستان تخصصی قلب در غرب کشور

اینجا قلب هیچ کس نمی‌ایستد

ص ۹

یادداشت روز

غلبه گفتمان توسعه در رسانه‌ها

سفر کاروان تدبیر و امید به استان مقطع مناسبی برای تحلیل عملکرد رسانه‌های استان در خصوص مهمترین مبحثی که انتظار پیگیری آن می‌رود، یعنی توسعه است. در روزنامه‌نگاری توسعه فارغ از اینکه چه دولتی و با چه گفتمانی روی کار باشد، مهمترین خواسته همان توسعه و تسریع آن از دولت است. بر این اساس روزنامه‌نگاری توسعه همواره از دولت‌ها تا جایی که امکان دارد، مطالبه توسعه می‌کند و در فرایند توسعه تلاش دولت‌ها یا مانع‌تراشی آنها را مدنظر دارد. در این نگاه حاشیه‌سازی یا پرداختن به حاشیه، مخالف گفتمان توسعه است و رسانه‌هایی که به دنبال حاشیه هستند، در برابر روزنامه‌نگاری توسعه تعریف می‌شوند...

ص ۲

ضمیمه

ویژه سی‌و چهارمین سالگشت شهادت آیت‌ا... مدنی ضمیمه روزنامه امروز.

معرفی عوامل حادثه‌ساز در واژگونی اسکانیا به مرجع قضایی

ستون و سقف اسکانیا استحکام ندارد

ص ۸

شهردار ملایر وارث طرح‌های عمرانی پرهزینه

▪ رئیس شورای اسلامی شهر: هیچ یک از پروژه‌ها تعطیل نشده

ص ۱۰

مشعل المپیاد ورزشی دختران در همدان روشن شد

عصر دیروز با حضور ورزشکاران دختر دانشگاه‌های پیام‌نور سراسر کشور در همدان مشعل مسابقات ورزشی روشن شد و استارت این مسابقات زده شد.

در این جلسه معاون توسعه ورزش‌های همگانی وزارت ورزش گفت: رهبر معظم انقلاب و ریاست جمهوری به ورزش همگانی به‌ویژه ورزش بانوان تأکید فراوانی دارند. به همین دلیل برنامه‌های متنوعی در وزارت برگزار شد که از جمله تشکیل معاونت ورزش بانوان است.

غلامرضا شعبانی بهار افزود: خوشبختانه زنان ورزشکار با درخشش در مسابقات ملی و بین‌المللی طلایه‌دار موفقیت‌های فراوان در عرصه‌های ورزشی بوده‌اند.

وی با اشاره به افتخارات بانوان ورزشکار گفت: در دولت تدبیر و امید به‌گونه‌ای تدارک دیده شده که بانوان بتوانند افتخارآفرین مسابقات ورزشی باشند.

در ادامه حسینی، معاون اداری مالی دانشگاه پیام‌نور کشور گفت: دانشگاه پیام‌نور به عنوان بزرگ‌ترین دانشگاه دولتی کشور است و به خود می‌بالد که می‌تواند بزرگ‌ترین المپیادهای ورزشی را به میزبانی این دانشگاه برگزار کند.

وی افزود: امروز از ۳۱ استان کشور در این مکان جمع شده‌ایم تا اعلام کنیم پیام‌نور بزرگ‌ترین دانشگاه از لحاظ کیفیت آموزشی و مسائل فرهنگی است.

حسینی گفت: ۲۵ درصد ورزشکاران اعزامی به مسابقات بین‌المللی و جهانی از دانشجویان پیام‌نور هستند که با بهترین رتبه‌ها وارد کشور می‌شوند.

استاندار همدان نیز ضمن خیرمقدم به حضور این ورزشکاران گفت: همدان به خود می‌بالد که توانسته است ضمن میزبانی چنین مسابقات کشوری، جشنواره نوجوان، همایش میر سید علی و سایر برنامه‌های فرهنگی را در این استان میزبان باشد.

محمدناصر نیکبخت گفت: با توجه به اینکه دختران و زنان ما نیمی از جامعه هستند، باید در خصوص مسائل فرهنگی، ورزشی و دانشگاهی نسبت به این قشر بیشتر تلاش کنیم.

در این مراسم ضمن سخنرانی، برنامه‌های مختلف نمایشی و فرهنگی برای میهمانان حاضر برگزار شد و مشعل هفتمین المپیاد فرهنگی ورزشی دانشجویان دختر دانشگاه‌های پیام‌نور کشور در همدان روشن شد.

تقدیر و تشکر

جناب آقای **مهندس نیکبخت**

استاندار محترم همدان

بدینوسیله از اقدام هماهنگ و شایسته حضرتعالی در ارتباط با تشکیل جلسه مشترک با

جناب آقای مهندس نعمت‌زاده وزیر محترم صنعت، معدن و تجارت
و آقایان مهندس صالحی‌نیا معاون محترم امور صنایع
و دکتر شبیری مسئول محترم پیگیری مصوبات سفرهای استانی

که موجبات رفع مسایل و مشکلات مجتمع صنعتی بافتینه، بافتسان و طرح‌های زیر مجموعه را فراهم نموده تشکر و قدردانی می‌گردد.

مجتمع صنعتی بافتینه و بافتسان

سپاس و تعذر

انالله وانا الیه راجعون

از حضور تمامی عزیزان و بزرگوارانی که در مراسم تشییع، تدفین و مراسم ختم

حاج آقا ابوطالب علی‌بابایی

پدر شهید گرانقدر مصطفی علی‌بابائی

ما را همراهی کردند و با همدردی در این مصیبت عظمی تسلی خاطر بازماندگان را فراهم آوردند صمیمانه سپاسگزاریم. امیدواریم عذرمان را بپذیرند که امکان تشکر حضوری از تک‌تک عزیزان برایمان فراهم نیست. امید است خدای متعال ما را فرصت و لیاقتی عنایت فرماید تا بتوانیم گوشه‌ای از بزرگواری‌هایتان را در شادی‌ها جبران کنیم.

ضمناً مراسم چهلم آن مرحوم در روز پنجشنبه ۱۹ شهریور ماه از ساعت ۱۰ الی ۱۲ در مسجد مدرس واقع در شهرک مدرس برگزار می‌گردد.

خانواده علی بابایی

مراسم گرامیداشت سی و چهارمین سالگرد

شهید محراب آیت الله مدنی

به مدت ۲ شب با سخنرانی خطیب توانا

حجت الاسلام و المسلمین برادران

برگزار می گردد. بدینوسیله از کلیه همشهریان محترم شهر همدان دعوت می گردد در این مراسم نورانی حضور به هم رسانند.

زمان
چهارشنبه ۹۴/۶/۱۸ با اقامه نماز مغرب و عشاء
پنج شنبه ۹۴/۶/۱۹ با اقامه نماز مغرب و عشاء(صرف شام)
مکان: مسجد مهدیه همدان

مدیران محترم ادارات و روابط‌عمومی‌های گرامی

الوو پیام...

ستونی برای پاسخ به‌خواسته شهروندان است

تلفن: ۳۸۲۷۹۰٤۰ - ۰۸۱
پیامک: ۱۰۰۰٦۰٦٦
E-mail: mardomi@hamedanpayam.com

آگهی جذب نمایندگی

شرکت بیمه سینا استان همدان در نظر دارد جهت گسترش شبکه فروش خود از بین جوانان علاقمند و متعهد جهت شهرهای همدان و کبودراهنگ اقدام به جذب نماینده فعال نمایند.

متقاضیان اخذ نمایندگی در صورت دارا بودن شرایط ذیل می‌توانند جهت ثبت نام با مراجعه به سایت شرکت بیمه سینا به آدرس www.sinainsurance.com نسبت به تکمیل فرم درخواست نمایندگی حداکثر تا تاریخ ۱۳۹۴/۰۷/۳۰ اقدام نمایند.

شرایط اعطای نمایندگی حقیقی:
- دارا بودن حداقل مدرک تحصیلی کارشناسی در رشته بیمه و یا سایر رشته‌ها با ۲ سال سابقه کار بیمه‌ای در شرکت‌های بیمه
- داشتن حسن اخلاق و توانایی برقراری ارتباط با مشتری
- تمکن مالی جهت اجاره یا خرید دفتر نمایندگی در نقاط اصلی شهر
- داشتن کارت پایان خدمت وظیفه عمومی یا معافیت دائم برای آقایان

مدیریت شرکت بیمه سینا استان همدان

پیام تاریخ، تمدن و فرهنگ مادستان
The Message Of Madestan's History & Civilization & Culture
روزنامه همدان پیام
۲
چهارشنبه ● ۱۸ شهریورماه ۱۳۹۴ ● شماره ۲۴۴۴
خبر
khabar@hamedanpayam.com

با وانت بارهای بدون مجوز برخورد می شود

مدیرخدمات شهری شهرداری همدان ساماندهی وانت‌بارها را به عنوان یک فرصت یاد کرد و گفت: بعد از طرح ساماندهی، با وانت‌بارهایی که ثبت‌نام نکرده‌اند، برخورد جدی خواهد شد.
به گزارش فارس حسین خانجانی اظهار کرد: در حوزه خدمات شهری جانمایی‌هایی برای وانت‌بارها انجام شده و چند نقطه از شهر برای این منظور در نظر گرفته شده است.وی افزود: با نصب بنرهایی برای ثبت‌نام وانت‌بارها اطلاع رسانی شد و تا ۱۵ شهریور برای آنها این فرصت در نظر گرفته شد.
مدیر خدمات شهری شهرداری همدان از این طرح به عنوان یک فرصت برای وانت‌بارها یاد کرد و گفت: وانت‌بارهایی که تمایل به ساماندهی دارند در این فرصت مدارک خود را به سازمان میوه و تره‌بار تحویل دهند.وی افزود: بعد از ثبت‌نام از وانت‌بارها، آنها را غربالگری کرده و به عنوان موارد قانونی ساماندهی می‌شوند.
خانجانی با بیان اینکه فروش میوه توسط وانت‌بارها بدون مجوز و بدون ساماندهی غیرقانونی است، بیان کرد: بعد از طرح ساماندهی، با وانت‌بارهایی که در این طرح ثبت‌نام نکرده‌اند، برخورد جدی خواهد شد.وی گفت: سازمان میادین میوه و تره‌بار، اداره کنترل نظارت و سازمان حمل بار درگیر ساماندهی این وانت‌بارها هستند.
مدیر خدمات شهری شهرداری همدان بیان کرد: این ساماندهی در ۸ نقطه در سطح همدان و در حاشیه رینگ سوم از جمله بلوار مطهری و بلوار امام انجام می‌شود.
وی گفت: این وانت‌بارها هم به لحاظ ترافیکی و هم به لحاظ مشاغل مزاحم، شغل مزاحمی هستند چرا که علاوه بر سد معابر حاشیه‌هایی از جمله تولید زباله، تولید سر و صدا، ایجاد ترافیک کرده و ناهنجاری‌هایی در سطح شهر را به دنبال دارند.

در شورای هماهنگی ترافیک مطرح شد

پلیس مدرسه در استان راه‌اندازی می‌شود

▪ برای اصلاح فرهنگ ترافیک کارها ناکافی است

شورای هماهنگی ترافیک استان با حضور معاون عمرانی استاندار و مسئولان ترافیکی تشکیل جلسه داد. در این جلسه محمودرضا عراقی به اهمیت نظارت و بازدارندگی در رانندگی اشاره کرد و گفت که کارهای انجام گرفته برای اصلاح فرهنگ ترافیکی را ناکافی دانست و گفت : در راستای جلوگیری از تصادفات باید اقدامات فرهنگی بیشتری انجام شود.معاون عمرانی استاندار همدان همچنین گفت: شرکت ارتباطات زیرساخت باید مشکل آنتن‌دهی در جاده‌های همدان را حل کند.
به گزارش فارس معاون عمرانی استاندار همدان ادامه داد: عامل بسیاری از حوادث ترافیکی مشکل سخت‌افزاری نیست، بلکه باید از سوی مردم به‌ویژه رانندگان قوانین و مقررات راهنمایی و رانندگی رعایت شود.
وی با اشاره به واژگونی اتوبوس حامل اتباع عراقی در یک کیلومتری ملایر به سمت نهاوند ـ بروجرد طی دو روز گذشته، مشکل جاده‌ای را عامل این تصادف ندانست.
وی با اشاره به لزوم پوشش‌دهی سیستم ماهواره‌ای و مخابرات در جاده‌ها، تصریح کرد: شرکت ارتباطات زیرساخت در این خصوص مسئول است و باید آنتن‌دهی در جاده‌ها از سوی شرکت‌ها مورد توجه جدی باشد.وی با اشاره به لزوم همکاری فرمانداری‌ها با پلیس راهور خاطرنشان کرد: اگر پلیس‌راه نیاز به تجهیزات دارد برخی از سازمان‌های دولتی آنها را کمک کنند.
معاون عمرانی استاندار همدان با اشاره به واژگونی اتوبوس حامل اتباع عراقی در جاده ملایر – بروجرد تصریح کرد: مهمترین علت این تصادف خطای انسانی بود.
عراقی با تاکید بر ضرورت تلاش مضاعف همه دستگاه‌ها در ایام شهریور در راستای کاهش تصادفات اظهار کرد: در روزهای باقیمانده شهریور مانند تعطیلات عید فطر باید آمادگی بیشتری در بحث سفر داشته و حساسیت‌ها را افزایش دهیم.
رئیس پلیس راه استان همدان هم در این ستاد از افزایش دو درصدی فوتی‌های ترافیکی در ایام تابستان امسال نسبت به سال گذشته در این استان خبر داد. مهدی شاکری از کاهش ۱۰ درصدی تصادفات در همدان خبر داد و با تاکید براستفاده از ناوگان عمومی از سوی ادارات یادآور شد: یک درصد از تصادفات فوتی در ناوگان‌های حمل و نقل عمومی انجام می‌شود.وی با اشاره به اقدامات پلیس راه استان در تعطیلات عیدفطر گفت: ۶۰ هزار بروشور در تعطیلات عید فطر امسال توزیع شد که باید این کار از سوی ادارات استان در ایام شهریور پیگیری شود.

راه اندازی پلیس مدرسه در همدان

رئیس پلیس راهنمایی و رانندگی استان همدان با اشاره به ضرورت راه‌اندازی پلیس مدرسه توسط آموزش و پرورش گفت: پلیس مدرسه با استقرار در جلوی مدارس گزارش تخلفات را اعلام می‌کند که توجه نکردن به فرمان پلیس مدرسه ۳۰ هزار تومان جریمه برای رانندگان اعمال می‌شود.
به گزارش تسنیم حسین طلایی اظهار داشت: به منظور ایمن‌سازی معابر و خیابان‌های منتهی به مدارس استان همدان طرح پلیس مدرسه در مدارس همدان توسط آموزش و پرورش اجرا می‌شود.
وی افزود: در این طرح افرادی که به عنوان پلیس مدرسه شناسایی می‌شوند گزارش وقوع تخلفات در جلوی مدارس را ارائه می‌دهند و در صورت توجه نکردن به فرمان پلیس مدرسه برای متخلفان ۳۰ هزار تومان جریمه اعمال می‌شود. طلایی بیان کرد: برای ساماندهی ترافیک شهری و تسهیل در عبور و مرور شهروندان در معابر از حداکثر نیروهای پرسنلی و ستادی استفاده شده است. وی با اشاره به جاده دسترسی به دانشگاه آزاد اسلامی واحد همدان گفت: این محور یکی از نقاط حادثه‌خیز شهر همدان به شمار می‌آید که تردد رانندگان جوان با سرعت‌های بالا همواره سبب وقوع تصادفات جرحی، فوتی و خسارتی شدیدی شده‌اند.رئیس پلیس راهنمایی و رانندگی استان همدان تصریح کرد: افزایش عرض معبر مسیر دانشگاه آزاد واحد همدان سبب افزایش سرعت خودروهای در حال تردد می‌شود بنابراین اصلاح و نصب دوربین کنترل سرعت از مهمترین اقدامات لازم برای ایمنی بلوار پروفسور موسیوند است.

انتقاد زبردست از اصلاح قانون مالیات های مستقیم

این کار موجب فرار سرمایه ها میشود

رئیس اتاق بازرگانی استان به اصلاحیه قانون مالیات های مستقیم که با تازگی از سوی رئیس جمهور ابلاغ شده انتقاد دارد.
علی اصغر زبردست با بیان اینکه دسترسی به حساب‌های بانکی افراد، بی اعتمادی بین مودیان و دستگاه حاکمیت را نشان می‌دهد، گفت: روش‌های جلوگیری از فرار مالیاتی در این اصلاحیه، سبب فرار پول می‌شود.
وی در گفت‌وگو با تسنیم با اشاره به اینکه این قانون دارای محاسنی نیز هست، افزود: این قانون دارای برخی ایرادات است که باید به آن پرداخته و اصلاح شود، اگر اصلاح نشود مشکلاتی را به دنبال دارد.
زبردست اجازه دسترسی سازمان امور مالیاتی به حساب‌های بانکی افراد براساس این قانون، یکی از ایرادات اصلاحیه است، عنوان کرد: به نظر می‌رسد که این موضوع بی اعتمادی بین مودیان مالیاتی با دستگاه حاکمیت را نشان می‌دهد که باید برطرف شود. وی با تاکید بر اینکه به هر طریقی نمی‌توان به مسائل خصوصی مردم سرکشی کرد، تصریح کرد: سازمان امور مالیاتی مدعی است که حساب‌های شرکتی را به لحاظ جلوگیری از فرار مالیاتی چک می‌کند ولی روش‌های نوینی در دنیا ایجاد شده تا از فرار مالیاتی جلوگیری شود، این روش سبب فرار پول می‌شود.
رئیس اتاق بازرگانی استان همدان بیان کرد: با این کار مردم را مجبور به پنهان‌کاری کرده و مودیان مالیاتی خود را به موسسات غیردولتی متوسل کرده که از این طریق نیز مشکلات بسیار دیگری ایجاد می‌شود.
وی با اشاره به اینکه اگر از مردم اطلاعات درست بخواهیم آنها نیز کمک می‌کنند، اظهار داشت: مقصر تشکیلات‌های مرتبط در این زمینه هستند که هنوز موفق به تنظیم سیستم مشخص در این زمینه نشده‌اند.
زبردست با اعلام اینکه اخذ مالیات تنها مختص ایران نبوده و کشورهای بسیاری خود را با درآمدهای مالیاتی مدیریت می‌کنند، بیان کرد: استفاده از برخی روش‌های پیشگیرانه مشکلی ایجاد نمی‌کند ولی نباید به دنبال مچ‌گیری از افراد باشیم.

در شورای هماهنگی مبارزه با مواد مخدر مطرح شد

بیکاری و فقر یکی از هزاران علت اعتیاد هستند

ملایر– خبرنگار همدان‌پیام: مشکلات به وجود آمده توسط مواد مخدر در جامعه مشهود هستند و فقر و بیکاری یکی از هزار علت اعتیاداست.
معاون سیاسی اجتماعی فرماندار ملایر در شورای هماهنگی مواد مخدر با اشاره به اینکه اهمیت موضوع اعتیاد نیاز به توضیح ندارد و مشکلات به وجود آمده توسط مواد مخدر در جامعه مشهود هستند، گفت: نیاز ما برابر با سلامت همه افراد در جامعه نامحدود است. محمدقاسم عبدلی با بیان اینکه بیکاری و فقر یکی از هزاران علت اعتیاد هستند، افزود: اعتیاد را تنها موضوعی اجتماعی است که نیاز نیست در قالب و کادر تعریف شود؛ زیرا تمام لایه‌های جامعه را در بر می‌گیرد. وی اعتیاد را مانند یک بیمار اورژانسی معرفی کرد که ابتدا باید شرایطش تثبیت شود و با استفاده از ۳ حوزه پیشگیری، درمان و مقابله می‌توان این کار را انجام داد. عبدلی معتقد است: نقطه انحراف همه معتادان را دروغ است. به گفته وی، جامعه به سمت بی‌حیایی می‌رود و همین موجب می‌شود تا جوانان به سمت اعتیاد بروند. وی با اشاره به اینکه در رشد کشفیات ۲ نکته وجود دارد، گفت: اول اینکه بازگوکننده تلاش نیروهای انتظامی است؛ اما در مقابل فراوانی مواد مخدر را هم نشان می‌دهد. معاون سیاسی اجتماعی فرماندار ملایر با بیان اینکه رشد مواد مخدر را باید مهار کرد، از ادارات و ارگانها خواست در پیشگیری از امر آموزش عمومی در حوزه زیر مجموعه خود استفاده کنند.

در یک ماه گذشته ٦ نفر دستگیر شدند

رئیس پلیس مبارزه با مواد مخدر ملایر هم از برگزاری چند طرح پاکسازی در روستاهای حرم‌آباد، جوراب و داویجان خبر داد و گفت: طی این عملیات‌ها تعدادی از خرده‌فروشان، مصرف‌کننده‌گان دستگیر و مقداری مواد مخدر سنتی و صنعتی کشف شد. بهروز کیانی با اشاره به اینکه از یک ماه گذشته تاکنون ۲۳ کیلو تریاک و ۳ کیلو هروئین کشف شده است، افزود: طی عملیات کشف این مواد مخدر ٦ نفر دستگیر و یک نفر تحت تعقیب است. وی با بیان اینکه در طرح جمع‌آوری معتادان ۲۵ نفر به کمپ ماده ۱٦ تحویل داده شده‌اند، گفت: ۲ مرحله طرح پاکسازی، ۸ مرحله طرح مواصلاتی، یک مورد انهدام باند قاچاق در یک ماه گذشته برگزار شده است.

بیماری قلبی بیشترین عامل فوت در همدان

مدیرکل ثبت احوال همدان با بیان اینکه بیشترین علت فوت در استان همدان مربوط به بیماری‌های قلبی و عروقی است، گفت: یک‌هزار و ۲۰۵ نفر به خاطر این بیماری جان خود را از دست دادند.
عبدا... مقصودی‌فر در گفت‌وگو با فارس بیشترین علت مرگ و میر در استان همدان طی پنج ماه نخست امسال را مربوط به بیماری‌های قلبی و عروقی دانست.
وی گفت: ٤ هزار و ۲٤٤ واقعه فوت در این مدت در سطح استان به ثبت رسیده که تعداد این واقعه در مدت مشابه سال گذشته ۵ هزار و ۳۰۰ مورد بوده است.
مدیرکل ثبت احوال استان همدان خاطرنشان کرد: از تعداد فوتی‌های استان هزار و ۲۰۵ نفر به خاطر بیماری‌های قلبی و عروقی جان خود را از دست دادند.
وی در ادامه با اشاره به ثبت ۱۵ هزار و ۱۱٤ واقعه ولادت در سطح استان گفت: از کل ولادت ثبت شده ۷ هزار و ۸۳۰ نفر پسر و ۷ هزار و ۲۸٤ نفر دختر بوده است.
مقصودی‌فر با اشاره به ثبت ۸ هزار و ۳۵واقعه ازدواج در پنج ماه نخست امسال اظهار کرد: تعداد ازدواج‌ها در سطح استان نسبت به مدت مشابه سال قبل ۸ هزار و ۳٦٤ مورد بوده است. وی ادامه داد: طی این مدت در هر شبانه‌روز ۵۲ ازدواج به ثبت رسیده که این رقم در مدت مشابه سال قبل ۵٤ مورد بوده است.مدیرکل ثبت احوال استان همدان گفت: در این مدت هزار و ٦۹۵ مورد طلاق در سطح استان به ثبت رسیده که در مدت مشابه سال قبل هزار و ۵٦۷ مورد بوده است.

یادداشت روز

بررسی عملکرد رسانه‌های استان در سفر رئیس‌جمهور

غلبه گفتمان توسعه در رسانه‌ها

سفر کاروان تدبیر و امید به استان مقطع مناسبی برای تحلیل عملکرد رسانه‌های استان در خصوص مهمترین مبحثی که انتظار پیگیری آن می‌رود، یعنی توسعه است. در روزنامه‌نگاری توسعه فارغ از اینکه چه دولتی و با چه گفتمانی روی کار باشد، مهمترین خواسته همان توسعه و تسریع آن از دولت است. بر این اساس روزنامه‌نگاری توسعه همواره از دولت‌ها تا جایی که امکان دارد، مطالبه توسعه می‌کند و در فرایند توسعه تلاش دولت‌ها یا مانع‌تراشی آنها را مدنظر دارد.
در این نگاه حاشیه‌سازی یا پرداختن به حاشیه، مخالف گفتمان توسعه است و رسانه‌هایی که به دنبال حاشیه هستند، در برابر روزنامه‌نگاری توسعه تعریف می‌شوند. با این اوصاف آنچه در سفر کاروان تدبیر و امید به استان در ارزیابی رسانه‌ها اهمیت دارد میزان تلاش رسانه‌های استان در حرکت بر مدار روزنامه‌نگاری توسعه است؛ چراکه سفر فرصت بزرگی برای تسریع توسعه استان به شمار می‌رود و قطعاً حداقل تا ۲ سال آینده موضوعی مهم در مباحث توسعه‌ای استان خواهد بود و بخشی مهم از اخبار پیگیری‌ها و میزان تحقق وعده‌ها را به خود اختصاص خواهد داد.
در کنار این، تقارن این سفر با هفته دولت جمهوری اسلامی فرصت مناسبی را برای رسانه‌ها در بیان و اطلاع‌رسانی اقدامات دولت در توسعه استان فراهم کرده بود.
با بررسی عملکرد رسانه‌ها در سفر، روزهای قبل از آن و چند روز بعد از آن، می‌توان رسانه‌ها را در ۲ دسته دارای گفتمان توسعه و دارای گفتمان جناحی مخالف دولت دسته‌بندی کلی کرد. در این دسته‌بندی اکثر رسانه‌های استان که شهرتی دارند در دسته اول قرار می‌گیرند؛ زیرا به حد وسع خود برای طرح مطالبات توسعه‌ای استان کوشیدند. اما در دسته دوم رسانه‌هایی تعریف می‌شوند که کمتر در استان شناخته شده هستند، مخاطب خاص دارند و اغلب به جای کاغذی بودن، تحت وب و در فضای سایبری منتشر می‌شوند.
توجه این دسته به مطالب حاشیه‌ای و تلاش برای دولتی جلوه دادن سفر و القای فاصله بین ملت با دولت و اثبات هزینه‌های اضافی سفر، این دسته از رسانه‌ها را به سمت سیاسی بودن سفر و بی‌توجهی به دستاوردهای توسعه‌ای آن برده بود. به نحوی که هنوز برخی از آنها گرفتار حاشیه‌های سفر هستندو فیلم و مطالب دیگر برای اثبات تنهایی دولت دراستان به‌رغم استقبالی که کم‌نظیر و پرشور خوانده می‌شود، دارند.
اکثر رسانه‌های استان در روشی منطقی، قبل از سفر به بیان مطالبات از این سفر پرداختند، در حین سفر اخبار آن را پوشش دادند و بعد از آن نیز ضمن پوشش اخبار تکمیلی، به تحلیل و ارزیابی و دستاوردهای سفر به اندازه توان خود مشغول هستند.
در کنار این چاپ ویژه‌نامه‌هایی به مناسبت سفر که قوی‌ترین آن توسط همدان‌پیام منتشر شد، فضای اطلاع‌رسانی از عملکرد دولت به بهانه سفر را نیز فراهم آورد و به میهمانان نیز جایگاه استان در توسعه را با زبان عملکردی مدیران، گویا شد.
این سفر باز هم ثابت کرد که گفتمان توسعه، گفتمان غالب رسانه‌های استان در تعامل با دولت است و آنهایی که به فکر مسائل جناحی و حاشیه‌ای علیه دولت یا استان هستند، در میان رسانه‌ها و مردم در اقلیت هستند هرچند وابستگی برخی از آنها به نهادهایی که از اکثریت مردم تشکیل می‌شوند، جای تأمل دارد. به هر حال رسانه‌های مکتوب استان در سفر رئیس‌جمهور نیز صدای توسعه را انعکاس دادند تا استان همدان با سرعت بیشتری در مسیر توسعه گام بردارد.

در تئاتر تاثیر گذاری باشیم نه تاثیرپذیر

معاون فرهنگی تبلیغات اسلامی استان همدان با تأکید براینکه جشنواره بین‌المللی تئاتر کودک و نوجوان نباید متأثر از تئاتر غربی باشد، گفت: تئاتر بهترین وسیله برای انتقال ارزش‌ها است
به گزارش مهرحجت‌الاسلام‌والمسلمین علی مراد کیانی بابیان اینکه جشنواره بین‌المللی تئاتر کودک و نوجوان یک برنامه فرهنگی و فرصت مطلوب برای استان است، اظهار کرد: باید از طریق جشنواره، مساله فرهنگی همدان را به مجامع بین‌الملل منتقل کنیم.
وی با تأکید براینکه جشنواره بین‌المللی تئاتر کودک و نوجوان نباید متأثر از تئاتر غربی باشد، افزود: باید به‌جای تأثیرپذیری، در این حوزه تأثیرگذار باشیم.
کیانی گفت: با تئاتر می‌توان ارزش‌ها را صادر کرد و ازآنجایی‌که می‌خواهیم فرهنگ انقلاب و اسلام را صادر کنیم باید این رویکرد نیز در حوزه نمایش مد نظر قرار گیرد.
وی با اشاره به برگزاری جشنواره بین‌المللی تئاتر کودک و نوجوان در سال‌های قبل افزود: در ارزیابی جشنواره هم نقاط قوت وجود دارد و هم نقاط ضعف که باید نقاط مثبت تقویت و آسیب‌ها برطرف شود. معاون فرهنگی تبلیغات اسلامی استان همدان با تأکید براینکه هنر ابزار بسیار مهم در انتقال مفاهیم و فرهنگ است، عنوان کرد: هنر تئاتر در حوزه فرهنگی دینی نیز بسیار مؤثر است. وی بیان کرد: اگر آموزه‌های دینی را در قالب هنر تئاتر و یا فیلم بیان و به جامعه منتقل کنیم به‌طور حتم هم جذابیت بیشتری برای مخاطبان دارد و هم افراد بیشتری از ظرفیت آن بهره می‌گیرند. کیانی خاطرنشان کرد: اگر تئاتر داری مضامین عالیه دینی باشد از طریق آن می‌توان معارف دین را به کشورهای دیگر به‌خصوص میهمان‌های جشنواره نشان داد که این امر به غنای محتوای تئاتر برمی‌گردد.

shenide@hamedanpayam.com

شنیده‌ها

۱– همدان دفتر نمایندگی بانک مرکزی برای نظارت بر بانک ها و موسسات مالی ندارد. گفته میشود نمایندگی این بانک در استان که سالهای گذشته فعال شده بود نزدیک به یکسال است از همدان به کرمانشاه منتقل شده است. گفتنی است نظارت بر عملکرد بانک ها و موسسات مالی و کنترل مجوز این موسسات از وظایف این دفتر می باشد.
۲– فعالیت چند شعبه ای موسسات مالی ممنوع می باشد. گفته می شود بر اساس دستورالعمل بانک مرکزی موسسات مالی مجوز دار تنها مجاز به فعال سازی یک شعبه بوده و تاسیس شعبات دیگر غیر قانونی می باشد.
۳– شبکه همدان پخش خبر بخشها و شهرهای کوچک استان را از برنامه های خود خارج کرده است. گفته می شود علیرغم اینکه انتقاداتی به نحوه پوشش و آنتن دهی صدا و سیما در نقاط محروم استان وجود دارد ، اخبار مربوط به بخشهای کوچک استان مدتی است از اولویت واحد خبر حذف شده است.

خبر

ادامه بارشهای پراکنده تا فردا

کارشناس اداره کل هواشناسی استان همدان گفت:بارش های پراکنده و مقطعی که ازدو روز گذشته در برخی از نقاط این استان آغاز شده تا روز آینده ادامه خواهد داشت.
شهرام حکیمی در گفت و گو با ایرنا افزود: در روز آینده از بعد از ظهر با افزایش ابر، احتمال رگبار، رعد و برق ، بارش پراکنده و وزش باد در برخی از نقاط و در برخی از ساعات پیش بینی می شود.
وی بیان کرد: میزان بارش های ۲٤ ساعت گذشته در همدان پنج میلی متر، ملایر ٦ میلی متر، رزن و بهار چهار میلی متر، اسدآباد و کبودراهنگ یک میلی متر گزارش شده است و سایر مناطق بارش های قابل ملاحظه ای نداشته است.
حکیمی گفت: در ۲٤ ساعت گذشته بیشترین دمایی که به ثبت رسیده مربوط به ملایر و نهاوند با ۳۱ درجه سانتیگراد است و کمترین دما نیز مربوط به اسدآباد با ۹ درجه سانتیگراد ثبت شده است.
در پی بارشهای شدید روزگذشته در استان همدان مدیرکل بحران استانداری همدان گفت: هیچ گزارشی از وقوع سیلاب در استان گزارش نشده است. به گزارش ایسنا علیمردان طالبی اظهار کرد: با توجه به بارش‌های اخیر در هیچ کدام از مناطق استان گزارشی مبنی بر وقوع سیلاب دریافت نشده است.

وجود ۱۵٤ مدرسه زیر ۱۰ نفر دانش آموز در همدان

رئیس اداره ارزیابی، عملکرد و پاسخگویی شکایات آموزش و پرورش استان همدان از وجود ۱۵٤ مدارس کمتر از ۱۰ دانش آموز در استان خبر داد.
حسن رجبی، به شبستان گفت: در کشور ۱۱۰ مدرسه تک دانش آموز و ۵ هزار مدرسه زیر ۵ نفر وجود دارد . در استان همدان ۱۵٤ مدرسه زیر ۱۰ نفر داریم که از این تعداد دو مدرسه دو نفره، ۱۲ مدرسه سه نفره، ۱۵ مدرسه ٤ نفره، ۱٦ مدرسه ۵ نفره، ۱۲ مدرسه ٦ نفره، ۷ مدرسه ۲۳ نفره، ۸ مدرسه ۱۹ نفر، ۹ مدرسه ۳۳ نفر و ۱۰ مدرسه ۱۷ نفر فعال می باشد.
وی همچنین در خصوص توزیع اعتبارات به مدارس حاشیه شهر و مناطق محروم استان، گفت: با توجه به اینکه مدارس خاص و هیات امنایی در مناطق بالای شهر وجود دارند در راستای توسعه متوازن مدارس اعتبارات به مدارس حاشیه شهر و مناطق محروم سوق داده می شود.

تقدیر شهرداری از دوستداران محیط زیست

معاون اجتماعی ، فرهنگی و گردشگری شهرداری همدان گفت:آموزش های شهروندی در خصوص حفظ محیط زیست باعث ارتقای فرهنگ و در نتیجه آن جلب مشارکت شهروندان و کمک به مدیریت شهری است که در نهایت نگهداری و توسعه مطلوب شهر را در پی خواهد داشت.
محمد رضا بیاناتی به برگزاری دوره آموزش های تخصصی در شهرداری برای حوزه شهروندی اشاره کرد و گفت: با برنامه ریزی های انجام شده با هدف تقویت روحیه نشاط،شادابی و سلامت شهروندان،آشنایی و آگاهی سازی شهروندان با مفاهیم شهروندی و در زمینه (ایجاد ،توسعه ،حفظ و نگهداری از محیط زیست) برگزار شده است.
وی افزود: در این کارگاه های آموزشی شهروندان با مواردی از قبیل بیرون گذاشتن زباله راس ساعت مقرر(۹ شب)،تفکیک زباله خشک و تر،حفظ و نگهداری از فضای سبز، استفاده از کیسه های پارچه ایی به جای کیسه های پلاستیکی و نگهداری مطلوب منابع طبیعی در راستای حفاظت محیط زیست که نسل امروز و نسل‌های بعد باید در آن حیات اجتماعی رو به رشدی داشته باشند و وظیفه عمومی تلقی می‌شود ،آشنا می‌شوند.این برنامه با مشارکت معاونت خدمات شهری شهرداری همدان و سازمان فرهنگی ورزشی شهرداری برگزار گردید.
وی در پایان از رویکرد محله محوری برگزاری برنامه های آموزش شهروندی توسط معاونت اجتماعی،فرهنگی و گردشگری شهرداری همدان در سال جاری گفت و افزود تاثیر گذاری این رویکرد با مشارکت تشکل های مردمی الحمد... بسیار مورد توجه مردم قرار گرفته و مثبت ارزیابی شده و ادامه خواهد داشت.

پیام تاریخ، تمدن و فرهنگ مادستان
The Message Of Madestan's History & Civilization & Culture
روزنامه همدان پیام
۳
چهارشنبه ● ۱۸ شهریورماه ۱۳۹۴ ● شماره ۲۴۴۴
خبر
khabar@hamedanpayam.com

از ابتدای سال ۱۳۸۵ تا کنون

ثبت بیش از دو هزار زلزله در استان همدان

مسئول مرکز شبکه لرزه نگاری استان همدان گفت: از ابتدای سال ۲۰۰۶ میلادی تاکنون در استان همدان دو هزار و ۷۲ مورد زلزله ثبت شده است.

به گزارش صبح الوند، عزت الله تیموری در جلسه کارگروه تخصصی مخاطرات زلزله، لغزش لایه‌های زمین، ابنیه، ساختمان و شهرسازی همدان اظهار داشت: در دوره نخست زمین لرزه در جهان که از سال ۱۹۰۰ تا ۱۹۶۳ میلادی آغاز شده است و قبل از سال ۱۹۰۰ میلادی هشت زمین لرزه بزرگ در استان همدان رخ داده است.وی گفت: ایستگاه های مجهز زلزله نگاری در استان همدان از سال ۱۳۸۹ ایجاد شده است.

تیموری اظهار کرد: در حال حاضر در شش نقطه از استان همدان دستگاه‌های ثبت زلزله نصب و راه اندازی گردیده است.وی افزود: از ابتدای سال ۲۰۰۶(۱۳۸۵) میلادی تاکنون در استان همدان دو هزار و ۷۲ مورد زلزله ثبت شده است.

مسئول مرکز شبکه لرزه نگاری استان همدان با اشاره به اهمیت مراکز ثبت زلزله در سطح استان همدان گفت: استفاده از اطلاعات ایستگاه‌های لرزه نگاری و تحلیل زلزله های وقوع یافته، در حفظ امنیت شهروندان بسیار اهمیت دارد.وی اظهار کرد: اطلاعات این شش ایستگاه در سطح استان برای سنجش امواج و عکس‌العمل زمین لرزه بسیار کاربرد دارد.تیموری افزود: می‌توان با استفاده از این اطلاعات برای پیشگیری و کاهش خسارات احتمالی زلزله‌ها اقدام کرد.

وی با اشاره به نقشه ریز پهنه بندی زلزله در سطح شهر همدان گفت: با مطالعاتی که صورت گرفته است نشان می‌دهد اثرات زمین لرزه احتمالی بر روی سازه‌ها در موقع وقوع زلزله چه میزان است.

وعده

- بیمارستان قائم (عج) تویسرکان در سال ۹۵ به‌بهره‌برداری می‌رسد
(معاون امور عمرانی استانداری همدان؛ تسنیم ۹۴/۶/۱۷)
- راه‌اندازی ۲ تعاونی در کبودراهنگ در دست اقدام است
(سرپرست تعاون، کار و رفاه اجتماعی کبودراهنگ؛ فارس ۹۴/۶/۱۷)

یادداشت

حرکت های نو در ماه های آتی لازمه توسعه شتابان و پایدار

سفر یک روزه و در عین حال پرثمر رئیس جمهور کشورمان به همدان که همزمان با هفته صورت گرفت، نه تنها برای استان همدان مهم بود و نقطه عطفی برای این استان به حساب می آید، بلکه مباحث مطرح شده در جریان سخنرانی حجت الاسلام روحانی در جمع پرشور مردم استان اهمیت خاصی داشت به طوری که هنوز هم این مباحث در محافل مختلف مورد بررسی و تحلیل قرار می گیرد.

یکی از این مباحث رفع تحریم ها بر اساس برنامه اقدام مشترک میان ایران و ۱+۵ بود که رئیس جمهور به اقتضای شرایط و با توجه به توافق هسته ای، آن را مورد توجه قرار داد و ابعاد مختلف موضوع را برای مردم تشریح نمود. نکته قابل توجه در سخنان روحانی تأکید بر آغاز حرکت های جدید در ماه های آینده بود که توجه مردم و رسانه ها را به خود جلب کرد و تحلیلگران این عبارت رئیس جمهور را نوعی وعده ارزیابی کردند.

رئیس دولت تدبیر و امید در این زمینه به صراحت گفت که «در ماه‌های آینده، بعد از برداشتن تحریم، شاهد حرکت جدیدی در سراسر کشور خواهیم بود» و نیز «به حول و قوه الهی زنجیرهای تحریم یکی بعد از دیگری خواهد گسسته و مردم ما از همه حقوق اقتصادی و تجاری خود بهره‌مند خواهند شد و در ماه‌های آینده و سال‌های آینده ملت ما شاهد توسعه و حرکت شتابان و پایدار به سمت پیشرفت واقعی خواهند بود».

با دقت در این عبارات می توان گفت نگاه خوشبینانه و امیدوار کننده رئیس جمهور اعتدالگرای کشورمان به آینده گرچه در ظاهر از نوعی احساس متاثر از استقبال باشکوه مردم از وی حکایت دارد، اما در واقع نوعی پیش بینی حساب شده و مبتنی بر واقعیات است و لذا انتظار معقول و به جایی است اگر گفته شود که در ماههای آتی اتفاقات خوشایندی برای جامعه رخ خواهد داد. روحانی براساس تجارب به دست آمده، تحلیل های هوشمندانه و در نظرگرفتن واقعیت های جاری از حرکت های جدید در ماههای آتی پس از رفع تحریم ها سخن گفته و ضمن اینکه با امیدواری مضاعفی موضوع را مطرح کرده است،اما آن را به نوعی منوط به برداشتن تحریم ها نیز نموده است. تحریم هایی که در سال های گذشته آسیب های فراوانی را به لحاظ اقتصادی به جامعه وارد کرده است. هرچند مقاومت ملت ایران باعث شد تا قدرت های جهانی به اهداف خود در این زمینه نرسند و امروز از زبان خود آنها می شنویم که تحریم ها حاصلی برایشان نداشته است، اما تداوم چنین تحریم های ظالمانه ای روند پیشرفت اقتصادی را با مشکلات متعددی مواجه می کند.

البته رئیس جمهور در کنار این موضوع، تصریح کرد که « امروز بعد از دو سال این دولت در شرایطی که هنوز تحریم‌ها باقی است هم در زمینه اقتصادی و هم در موضوع تورم و بهبود شرایط کسب و کار به اهداف خود حتی بیش از آنچه که برای دو سال در نظر گرفته شده بود دست یافته است». اما در عین حال این را هم گفت که «امروز می‌بینید هیأت‌های مختلف از سراسر جهان به سمت تهران سرازیر شدند، دولت همانطور که در ۲ سال گذشته به عهد و پیمان خود با مردم وفادار بوده، در سال‌های پیشرو هم به عهد خود وفادار خواهند بود».

تمام این صحبت ها و اظهاران حکایت از این واقعیت دارد که دولت تدبیر وامید براساس سیاست معقول در عرصه خارجی و داخلی به دنبال فراهم نمودن فضا و شرایط لازم برای توسعه بوده و در این راستا رفع تحریم ها می تواند موثر واقع شود. حرکت های جدیدی که چه بسا در ماه های آتی که برجام اجرایی شده و زنجیرهای تحریم یکی پس از دیگری گسسته خواهدشد، روند رشد جامعه را پرشتاب خواهد کرد. این حرکت ها در سطح استان همدان نیز از اهمیت بالایی برخوردار بوده و با توجه به شرایط و موقعیت این استان می تواندبه تحول در حوزه های مختلف منجر شود. کمااینکه شرایط حاکم بر استان به ویژه به لحاظ اقتصادی ایجاب می کند که حرکت نو و متفاوتی در استان شکل بگیرد و در ماههای آتی شاهد تحولات مثبتی در استان باشیم.

آگهی دعوت سهامداران شرکت خدماتی شهرک صنعتی ملایر یک (سهامی خاص)

به شماره ثبت ۲۳۱۴ مورخ ۹۲/۰۴/۰۸

جهت تشکیل مجمع عمومی عادی

پیرو آگهی مورخ ۹۴/۰۵/۲۶ جهت تشکیل مجمع عمومی عادی بدینوسیله از کلیه سهامداران شرکت (تمامی اشخاص حقیقی یا حقوقی که به منظور راه‌اندازی واحد صنعتی، تولیدی یا خدماتی با شرکت شهرک‌های صنعتی همدان قرارداد منعقد نموده‌اند) دعوت می‌شود با در دست داشتن معرفی‌نامه در جلسه مجمع عمومی عادی که در ساعت ۱۰ روز شنبه مورخ ۹۴/۰۷/۰۴ در محل شرکت واقع در شهرک صنعتی ملایر یک (شوشاب) تشکیل می‌گردد حضور بهم رسانند.

در ضمن در صورت عدم امکان حضور در جلسه یا اعطای وکالتنامه رسمی به شخص ثالث با قید حدود وکالت (شامل سپردن هر گونه تعهد و امضای صورتجلسه) وکیل یا نماینده قانونی را معرفی نمایید.

دستور جلسه:

۱- گزارش هیأت مدیره شرکت خدماتی
۲- انتخاب هیأت مدیره و بازرس
۳- بررسی و تصویب تراز مالی شرکت و تعیین مبلغ حق شارژ و آب بهای مصرفی واحدها در سال ۹۴
۴- تعیین مهلت پرداخت باقی‌مانده مبلغ سرمایه ثبتی در تعهد سهامداران
۵- تعیین روزنامه جهت درج آگهی‌های شرکت

هیأت مدیره شرکت خدماتی

در ۲ نشست استان با موضوع ترافیک مطرح شد

جاده‌های استان هنوز امن نشده‌اند

واژگونی اتوبوس حامل زائران عراقی در پیچ "دم سیاه" در جاده ملایر به اراک و جان باختن ۱۱ تن از مسافران بار دیگر نگرانی ها را از امنیت راه های استان همدان برانگیخته است. این نگرانی ها در حالی است که فصل دوم سفرهای تابستانی در حال اوج گرفتن است و جاده های همدان با توجه به موقعیت کریدوری و حساسی که در اتصال مرکز کشور به غرب دارد از اهمیت ویژه ای برخوردار است . با این حال در سالیان گذشته یکی از مشکلات بارز استان آمار بالای تصادفات فوتی و جرحی بوده که بخشی ازآن به حادثه خیز بودن جاده های استان برمی گردد. به‌طوریکه طبق آخرین آمار اعلامی ۷۷ نقطه حادثه خیز دراستان وجود داشته که البته مسئولان راهداری بارها در گفتگو با رسانه ها از اصلاح بخش قابل توجهی از آن خبر داده اند اما آنچه پیداست ادامه بالانشینی همدان در جدول استانهای پرتصادف است که باید فکری به‌حال آن کرد.

برابر آمار پزشکی قانونی در سال ۹۳، تعداد ۵۵۶ نفر شامل ۴۱۳ مرد و ۱۴۳ زن در سوانح رانندگی درون و برون شهری استان همدان جان خود را از دست دادند که این آمار نسبت به سال ۹۲که ۵۲۱ شهروند شامل ۱۵۰ زن و ۳۷۱ مرد در سوانح رانندگی فوت کردند ٦ در صد افزایش داشته است.

بررسی گزارش پلیس و مراجع قانونی نشان می‌دهد ۳۷۳ نفر از کشته‌های سوانح رانندگی استان همدان در سال ۹۳ در جاده‌های برون شهری، ۱۰۰ نفر در درون شهری، ۲۰ نفر در معابر خاکی و روستایی و ٦۳ نفر در سایر محدوده‌ها جان باخته‌اند.

تحلیل داده‌های آماری گویای افزایش ۱۷ درصدی متوفیان سوانح برون شهری، کاهش ۱۷ درصدی در درون شهری و کاهش چهار درصدی متوفیان سوانح رانندگی در مسیرهای فرعی شامل خاکی و روستایی است.

آمارها نشان می دهد که میزان تلفات رانندگی در استانها به دو عامل موقعیت جاده ای و میزان تردد وسایل نقلیه و همچنین میزان اهمیت به قانون و فرهنگ رانندگی و وجود نقاط حادثه خیز در استانها بستگی دارد. به عنوان نمونه میزان تلفات جاده ای استان همدان در سال ۹۳، ۵۵٦ نفر بوده که همدان را در ردیف استانهای با تلفات بالای ۵۰۰نفر در سال درحوزه حمل و نقل و راهها قرار داده است. برابر آماری که در سال ۹۲ از تلفات استان ها منتشر شد نام همدان با ۵۲۱کشته در ردیف استانهای کرمانشاه، لرستان قرار گرفت.

روز گذشته استان شاهد بر پایی دوجلسه با موضوع ترافیک و تصادفات جاده ای در استان همدان بود که در هر دو نشست بر اصلاح فرهنگ رانندگی و رفع نقاط حادثه خیز استان تاکید شد و هرچند که گفته شد میزان تصادفات در استان کاهش داشته اما در مقابل از افزایش میزان تلفات جاده ای در استان خبرداده شد.

ایران پنجمین کشور ناامن در حمل و نقل جاده ای

در نخستین گردهمایی هم‌پیمانان طرفداران ایمنی راه‌ها در همدان که با افتتاح دفتر نمایندگی استان همراه شد مدیر کل راه و شهرسازی استان همدان گفت که سالانه ۱۰۰میلیاردتومان هزینه ارتقای راه‌های اصلی و فرعی استان همدان می‌شود.

محمدرودباری با بیان اینکه میزان تصادفات در استان همدان بالاست افزود: سهم استان از بزرگراه‌های کشور ۳,۹ درصد و از آزادراه‌ها ۳,۸ درصد است و سهم این استان از تصادفات نیز ۲,۳ درصد است.

وی دلیل بروز تصادفات در همدان را حجم عبور و مرور بالا از جاده های استان دانست و گفت: مهمترین دلیل تصادفات عامل انسانی است. رودباری البته تاکیدکردکه ایمنی راه‌ها و خودروها باید بالا برود و البته در کنار این مهم باید فرهنگ ترافیکی و رانندگی نیز ارتقا یابد. وی تشکیل جمعیت طرفداران ایمنی راه‌ها را اتفاقی مطلوب خواند و گفت: این جمعیت غیردولتی با استفاده از ظرفیت‌های درون جامعه می‌تواند نقش بسزایی در بالا بردن فرهنگ رانندگی و رعایت قوانین داشته باشد.

درادامه رئیس هیات مدیره جمعیت طرفدارانی ایمنی راه‌ها نیز گفت: ایران پنجمین کشور ناامن شبکه حمل و نقل در سطح جهان است.به گزارش ایسنا محمد بخارایی با اشاره به اینکه سال ۸٤ میزان تلفات حوادث رانندگی در ایران ۲۸ هزار نفر بود، تصریح کرد: میزان کشته‌شدگان سوانح رانندگی در کشور در سال ۹۳ به ۱۷ هزار نفر کاهش یافته که از متوسط جهانی ٤۰ درصد عقب‌تر هستیم.

وی با بیان اینکه در سطح جهان سالانه یک میلیون و ۲۰۰ هزار نفر در سوانح رانندگی کشته می‌شوند، عنوان کرد: ایران فقط یک درصد از جمعیت جهانی را به خود اختصاص داده و این در حالیست که ۱,٤ درصد آمار کشته‌های جمعیت ایران است که از آن به عنوان فاجعه ملی یاد می‌کنیم.

بخارایی با اشاره به اینکه کاهش آمار کشته‌های حوادث رانندگی به یک عزم ملی نیاز دارد، عنوان کرد: برای کاهش حوادث رانندگی همه باید با یک عزم ملی در این راه جهاد کنیم چراکه ما ایرانی‌ها مدعی فرهنگ هستیم و ایمنی یکی از شاخص‌های فرهنگ محسوب می‌شود.

رئیس هیات مدیره جمعیت طرفدارانی ایمنی راه‌ها ادامه داد: ۷۰ درصد از عوامل سوانح رانندگی مربوط به عامل انسانی مستقیم است که با احتساب نگهداری خوب جاده و تعمیر خودرو عامل انسانی به ۹۷ درصد افزایش می‌یابد.

تشکیل پیش آهنگ ایمنی راه در همدان

رئیس هیات مدیره جمعیت طرفداران ایمنی راه ها همچنین گفت: پیش‌آهنگ ایمنی در کشور تشکیل می شود. محمد بخارایی با بیان اینکه نهضت ایمنی راه ها را در همدان تشکیل می دهیم، اظهار کرد: این جمعیت یک نهاد مردمی بوده که همراه کردن مردم با قابلیت ها و ظرفیت های اجرایی دستگاه های دولتی اجرا می شود. معاون عمرانی استاندار همدان هم که میهمان این مراسم بود در سخنانی گفت: موضع‌گیری سیاسی سازمان های مردم نهاد موجب سلب اعتماد مردم نسبت به آنها می شود. محمودرضا عراقی گفت: فعالان در این حوزه باید به دور از سیاسی کاری برای ارتقای فرهنگ ایمنی عبور و مرور تلاش کنند. وی با ذکر اهمیت ایمنی در عبور و مرور گفت: این مولفه به قدری دارای جایگاه و اهمیت است که بی توجهی به آن مشکلات فراوانی را به همراه داشته و باعث داغدار شدن خانواده ها می شود. وی افزود: به همین دلیل همواره دولت سعی بر ایجاد ایمنی برای عبور و مرور بوده و زیرساخت های حمل و نقلی را توسعه داده است. وی بیان کرد: با این وجود نمی توان تنها با توسعه سخت افزاری جلوی تلفات را گرفت بلکه باید فرهنگ رانندگی نیز ارتقا یابد و مردم به قوانین راهور احترام بگذارند.

مراسم گرامیداشت یاد شهیدمدنی امروز و فردا برگزار می‌شود

مدیر موسسه شهید مدنی از برگزاری مراسم سی و چهارمین سالگرد شهید محراب آیت‌الله مدنی در مسجد مهدیه طی روزهای ۱۸ و ۱۹ شهریورماه خبر داد.

سیدمحمدکاظم حجازی در گفت‌وگو با فارس با اشاره به برگزاری جلسه ستاد بزرگداشت شهید محراب آیت‌ا... مدنی در روز ۱٤ شهریور با حضور مدیران کل ادارات و مسئولان نهادهای مرتبط، اظهار کرد: در این جلسه مقرر شد مراسم سی و چهارمین سالگرد شهید محراب؛ آیت‌ا... مدنی در مرکز استان و تمام شهرستان‌ها با مشارکت آحاد مردم برگزار شود.

وی از برگزاری مراسم ویژه به همین مناسبت به مدت دو شب در مسجد مهدیه خبر داد و گفت: این مراسم در روزهای ۱۸ و ۱۹ شهریور با سخنرانی خطیب توانمند حجت‌الاسلام و المسلمین برادران برگزار می‌شود.

مدیر موسسه شهید مدنی گفت: در روز دوم این مراسم از سومین کتاب «چهل چراغ بندگی» که توسط موسسه شهید محراب آیت ا... مدنی تدوین شده است، رونمایی می‌شود.

وی با بیان اینکه در این کتاب با استناد به آیات و روایات به ابعاد مختلف شخصیت این شهید اشاره شده است، به برگزاری مراسم ادای احترام به این شهید بزرگوار در بیت ایشان در روز نوزدهم مهر خبر داد.

حجازی بیان کرد: این مراسم با حضور مدیران ارشد استان، نهادهای انقلابی و مسئولان نظامی و انتظامی استان برگزار خواهد شد.وی به برگزاری برنامه ویژه بانوان در صبح روز نوزدهم مهرماه در کانون اسلامی خواهران اشاره کرد و در ادامه با گریزی به ابعاد شخصیتی شهیدمدنی خاطرنشان کرد: ایشان علاوه بر انجام فعالیت‌های سیاسی و فرهنگی، در زمینه فراهم کردن خدمات رفاهی برای مردم محروم نیز پیشگام بودند.

مدیر موسسه شهید مدنی با اشاره به شرایط خفقان سیاسی حاکم بر جامعه در دوران فعالیت رژیم ستمشاهی تصریح کرد: شهید مدنی با شجاعت و جسارتی مثال‌زدنی در احقاق حق مردم و مقابله با ظلم اقدام می‌کردند.

وی با اشاره به اینکه شهید مدنی یک مجتهد کامل بود، افزود: این شهید بزرگوار خود را تابع ولایت فقیه و شاگرد مکتب اسلام می‌دانست و باید ابعاد شخصیتی ایشان برای جوانان بازگو شود.

بوعلی در ردیف دانشگاههای برتر علمی دنیا قرار گرفت

با ارزیابی موسسه اطلاعات علمی جهان با نام اختصاری "ISI" دانشگاه بوعلی سینا از لحاظ ارجاعات مقالات علمی در زمره یک درصد اول دانشگاههای برتر جهان قرار گرفت. این در حالیست که براساس ارزیابی علمی معمول شده همچنین ٤ تن از اساتید این دانشگاه در رشته‌های شیمی و کشاورزی نیز در زمره دانشمندان برتر در جهش علمی جهان در سال ۲۰۱٤ قرار گرفتند.

رئیس دانشگاه بوعلی سینا با اعلام این خبر گفت: براساس ارزیابی موسسه اطلاعات علمی جهان "ISI" دانشگاه بوعلی سینا جزء یک درصد دانشگاه‌های برتر جهان براساس تعداد ارجاعات به مقالات در سال ۲۰۱٤ میلادی قرار گرفت.منصور غلامی افزود: در این ارزیابی ۳۰ دانشگاه از ایران حائز رتبه شده‌اند که دانشگاه بوعلی رتبه هفتم کشوری را از آن خود کرده است.

منصور غلامی اظهار کرد: این جایگاه بیانگر کیفیت مقالات ارایه شده و همچنین بیشترین رشد چاپ مقالات در پایگاه‌های علمی است.

وی افزود: براساس ارزیابی موسسه علمی SCOPOS شمار مقالات علمی ارائه شده دانشگاه بوعلی در سال ۲۰۱٤ تعداد ۵٦۳ مقاله بوده است که از رشد حدود ۳۰ درصدی نسبت به سال ۲۰۱۳ برخوردار می‌باشد و همچنین براساس ارزیابی پایگاه اطلاعات علمی "ISI" تعداد مقالات دانشگاه بوعلی سینا از ۳۷۰ مقاله در سال ۲۰۱۳ به تعداد ٤٤۰ مقاله در سال ۲۰۱٤ افزایش داشته که با توجه به تعداد ارجاعات به مقالات، این دانشگاه در زمره یک‌درصد دانشگاه‌های برتر جهان قرار گرفت.دکتر غلامی خاطر نشان کرد: معمولاً در این شیوه تعداد ارجاعات در مقالات در یک فرجه زمانی ۱۰ ساله یعنی از ۲۰۰٤ تا ۲۰۱٤ مورد بررسی و ارزیابی پایگاه‌های معتبر علمی جهان قرار می‌گیرد.

رئیس دانشگاه بوعلی سینا همچنین از قرار گرفتن اسامی چهار تن از اساتید این دانشگاه در زمره دانشمندان موثر در جهش علمی جهان در سال ۲۰۱٤ خبر داد. به گفته دکترغلامی در ارزیابی موسسه بین المللی " ISI" ۳۰نفر از اساتید برجسته رشته‌های مختلف علمی از جمهوری اسلامی در زمره دانشمندان برتر در رشته‌های علمی جهان قرار گرفته‌اند که چهار نفر از این گنجینه‌های علمی از دانشگاه بوعلی سینا شناسایی و معرفی شده‌اند.

الووو پیام

ایمیل ——— mardomi@hamedanpayam.com
پیامک ——— ۱۰۰۰۶۰۶۶
تلفن و پیام‌گیر ——— ۳۸۲۷۹۰۴۰ - ۰۸۱

مخاطبان فرهیخته و گرامی ستون الوو پیام از این پس می توانند در فصل جدید از پردازش نظراتشان در روزنامه به عنوان خبرنگار به ارسال اخبارشفاهی ، مشاهدات و تصاویر جالب توجه و نکته دار از سطح شهر و ارسال نکته نظرات به شکل نامه اقدام کنند. این مشارکت می تواند روزنامه را بیشتر به سمت مطالب دلخواه و مورد پسند مخاطبان راهنمایی کند.

خوانندگان گرامی می توانند با کانالهای ارتباطی روزنامه با ستون الو پیام ارتباط بر قرار کرده و نظرات و مشاهدات و تصاویر خود را در اختیار ما قرار دهند.

چرا دستگاه‌های استان مانع هدررفت آب میادین نمی‌شوند؟ از این آب‌ها که بیشتر حاصل فعالیت‌های پیکانکاری است می‌شود برای آبیاری فضای سبز و درختان استفاده کرد. آن‌وقت می‌گویند کم‌آبی است و صرفه‌جویی کنید. دیده می‌شود که چند روز تمام آب جاری از دور یک میدان بدون هدف رها می‌شود و کسی هم پاسخگوی مسأله نیست. از شهرداری هم خواسته‌ایم که از این آب‌ها برای آبیاری فضای سبز استفاده کنند اما می‌گویند که این کار برای ما صرفه اقتصادی ندارد و هزینه‌بر است.

یک شهروند از همدان

زمین‌هایی که ادارات در شمال شهر همدان گرفته‌اند هنوز پولش به صاحبان پرداخت نشده است. هنوز مالکان بلاتکلیف‌اند و ما که مالک بوده‌ایم حالا باید مستأجری بکشیم. قرار شد پول این زمین‌ها را به ما بدهند که بعد گفتند نصفش را می‌دهیم حالا هم که با وجود حکم دیوان عدالت اداری به نفع مالکان هنوز شاهد بلاتکلیفی مسأله هستیم. مسئولان شهری به جای مسافرت‌های متعدد خارج از کشور لطفاً این مسأله را حل کنند و ما را از این گرفتاری نجات دهند که حق مردم را بدهند.

یک شهروند از همدان

اعیاد غدیر و قربان در راهند و حالا هم که جشنواره‌های فرهنگی را در پیش داریم از مسئولان استان خواهش می‌کنیم همدان را از این فضای یکنواخت و خسته‌کننده بیرون بیاورند و اجازه دهند برنامه‌های شاد و بانشاط برگزار شود. مردم بعد از این سختی‌های معیشتی احتیاج به یک تنفس دارند و لازم است که فکری برای روحیه و روان ما بشود. قشر ضعیف و حقوق‌بگیر با این هزینه‌ها که نمی‌تواند مسافرت برود یا وسیله‌ای تهیه کند، پس مسئولان وسیله تفریح را فراهم کنند.

ابراهیمی از همدان

برگی از یک خاطره

یادمان‌های فراموش شده

چند روز پیش که برای انجام کاری از بلوار شهید آیت‌ا... مدنی عبور می‌کردم با دیدن تابلوی بلوار پانزدهم فروردین ناخودآگاه به یاد خاطرات ۸ سال دفاع مقدس به‌خصوص بمباران‌ها و موشک‌باران‌های دشمن متجاوز به شهرهای بی‌دفاع کشورمان افتادم. به خاطرم آمد که در همان روز پانزدهم فروردین چگونه برخورد ۲ موشک به این منطقه باعث ویرانی بسیاری از خانه‌ها و مغازه‌ها شد و ده‌ها تن از همشهریان عزیزمان را شهید و مجروح کرد. پس از به یاد آوردن خاطرات آن سال‌های پرحماسه این فکر در ذهنم به وجود آمد که بسیاری از نقاط دیگر نیز در شهر همدان وجود دارد که مورد بمباران‌های دشمن قرار گرفته‌اند ولی متأسفانه به دلیل گذشت ایام و روزمرگی‌های زندگی به فراموشی سپرده شده‌اند. به عنوان مثال در سال‌های اخیر کمتر شنیده شده که یادی و یا گرامیداشتی برای شهدای عزیز روز جمعه خونین قدس سال ٦۱ برگزار شود و یا شاید کمتر فردی در همدان به یاد داشته باشد یا حتی شنیده باشد که خیابان میرزاده‌عشقی دقیقاً روبه‌روی محل فعلی و ساختمان بنیاد شهید یا کوچه‌های روبه‌روی مسجد کمال‌آباد بمباران شده‌اند و یا به گنبد شیشه‌ای پاساژ وحدت بمبی اصابت کرد که به خواست خدا عمل نکرد و منفجر نشد و بسیاری از مناطق دیگر مانند منطقه باباطاهر (سبدبافان)، حسار امام، انبار نفت و... در این هنگام بود که ایده‌ای در نظرم ایجاد شد. بدین ترتیب که علاوه بر برگزاری یادواره‌ای به عنوان «گرامیداشت شهدای بمباران‌های همدان» می‌توان مناطق بمباران شده را به طور کامل شناسایی کرد و تابلوهایی زیبا و مقاوم به عنوان مثال از جنس سنگ گرانیت تهیه و در روی آن شناسنامه‌ای از محل بمباران شده مانند تاریخ بمباران یا تعداد شهدا و مجروحان را نگارش کرده و در جلوی آن محل نصب کرد. به نظر من با انجام این پروژه بسیار ساده و کم‌هزینه می‌توانیم این یادمان‌های فراموش شده سال‌های دفاع مقدس را حفظ و نگهداری کرده و از فراموش شدن آنها در زندگی‌های پرغوغا و هیاهوی امروز جلوگیری کنیم.

حمید نگینی

پیام تاریخ، تمدن و فرهنگ مادستان
The Message Of Madestan's History & Civilization & Culture
روزنامه همدان پیام
۴
چهارشنبه ● ۱۸ شهریورماه ۱۳۹۴ ● شماره ۲۴۴۴
ایران و جهان
siasat@hamedanpayam.com

خبر

امضای ٤ سند همکاری

چهار سند همکاری بین جمهوری اسلامی ایران و اتریش با حضور روئسای جمهور دو کشور امضا شد.
به گزارش ایسنا، یادداشت تفاهم همکاری زیست محیطی بین سازمان حفاظت محیط زیست ایران و وزارت فدرال کشاورزی، جنگلداری، محیط زیست و مدیریت آب اتریش توسط وزیر امور خارجه ایران و وزیر کشاورزی اتریش به امضا رسید.
یادداشت تفاهم تشکیل هشتمین کمیسیون مشترک همکاری های اقتصادی دیگر سند بین دو کشور است که توسط وزیر صنعت، معدن و تجارت ایران و معاون صدر اعظم و وزیر علوم اتریش امضا شد.

خبر

همکاری ایران و فرانسه در احیای منابع آبی

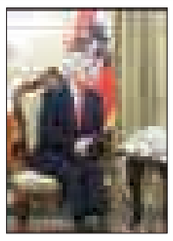

معاون رئیس جمهوری و رییس سازمان حفاظت محیط زیست از همکاری مشترک ایران و فرانسه برای احیای منابع آبی کشور خبر داد و گفت: همچنین درنظر داریم در این زمینه به زودی سیاست های استفاده از سوخت های کم کربن را در دولت تصویب کنیم، در عین حال دولت یازدهم نیز برای بهینه سازی مصرف انرژی در بخش های نفت و نیرو برنامه ریزی کرده و در این زمینه جدی است.
به گزارش ایرنا معصومه ابتکار معاون رییس جمهوری و رییس سازمان حفاظت محیط زیست روز یکشنبه برای حضور در نشست مشورتی وزرای محیط زیست کشورهای جهان در زمینه تغییرات آب و هوا راهی پاریس شد.

مجلس

مقاومت مقابل برخورد با زمین‌خواری

رئیس کمیسیون اصل ۹۰ مجلس با بیان اینکه مقاومت‌هایی برای مقابله با زمین‌خواری صورت می‌گیرد، گفت: کسانی که درآمدهای میلیاردی دارند اجازه نمی‌دهند به راحتی جلوی اقدامات‌شان گرفته شود؛ این افراد لابی دارند و از موقعیت‌ها و سفارش‌ها برخوردارند، به همین دلیل از شرایط سوءاستفاده می‌کنند. این مطلب را محمدعلی پورمختار رئیس کمیسیون اصل ۹۰ مجلس شورای اسلامی در گفت‌وگو با فارس اعلام کرد و افزود: امروز عزم دستگاه‌ها برای برخورد با زمین‌خواران جدی‌تر شده است که این موضوع بسیار مثبت است. مقابله با زمین‌خواری یکی از تأکیدات مقام معظم رهبری و مطالبه عمومی مردم است.

خبر

جهانگیری در جلسه ستاد مبارزه با مفاسد اقتصادی:

باید مجازات‌های سنگین‌تری اعمال شود

جلسه ستاد هماهنگی مبارزه با مفاسد اقتصادی عصر دوشنبه به ریاست معاون اول رییس جمهور برگزار شد.
به گزارش فارس، اسحاق جهانگیری با اشاره به تخلفات صورت گرفته در حوزه تغییر کاربری اراضی و رواج پدیده شوم زمین‌خواری در استان‌های شمالی کشور گفت: باید تمهیداتی اندیشیده شود تا در استانهایی که متخلفین طمع بیشتری برای تصرف زمین و تغییر کاربری اراضی دارند، از طریق وضع و اعمال مجازات‌های سنگین‌تر و جایگزینی مجازات تخریب ساخت و سازهای غیرمجاز به جای جرایم نقدی با آنها برخورد شود تا متخلفین بدانند که اقدامات غیرمجاز آنها هزینه های بالایی به همراه خواهد داشت.
معاون اول رییس جمهور همچنین با تاکید بر اینکه دولت با پاسخگویی به درخواست های طبیعی مردم در حوزه ساخت و سازها مخالفتی ندارد، تصریح کرد: البته باید در این زمینه به صورت جدی نظارت شود که ساخت و سازهای کشور در مسیر قانونی انجام شود تا فرصت تخلف و تصرف اراضی ملی از سودجویان و متخلفین سلب گردد.
جهانگیری همچنین با اشاره به طرح های هادی روستایی که در نقاط مختلف کشور تصویب و اجرا می شود، بر لزوم محدود شدن حریم طرح های هادی تاکید کرد و گفت: برای اجرای طرح های هادی روستایی به‌خصوص در مناطق پراهمیت کشور که بیم امکان سوءاستفاده سودجویان و زمین‌خواران می رود باید محدودیت وجود داشته باشد و حریم این طرح‌ها به حداقل سطح ممکن کاهش یابد و قانون تغییر کاربری اراضی نیز در این مناطق با حساسیت بیشتری اجرا شود.

درخواست یک نماینده از قوه قضاییه:

با تبلیغات زودهنگام انتخاباتی برخورد کنید

یک نماینده اصولگرای مجلس شورای اسلامی با اشاره به بخش‌نامه رئیس قوه قضاییه برای تشکیل ستاد مبارزه با جرایم انتخاباتی خواستار برخورد با کسانی شد که به گفته وی تبلیغات زود هنگام انتخاباتی را آغاز کرده‌اند و وعده‌های آنچنانی به مردم می‌دهند.
صفر نعیمی رز در گفت‌وگو با ایسنا اظهار کرد: بخش‌نامه اخیر قوه قضاییه برای برخورد با متخلفان و مجرمان انتخاباتی پیش از شروع این پروسه جای تقدیر دارد و البته تقاضای ما از قوه قضاییه و مراجع ذی صلاح این است که امروز و فردا نکنند و هرچه زودتر این بخش‌نامه را عملیاتی کنند.
وی افزود: برخی کسانی که در ادوار گذشته رد صلاحیت شده بودند و خطوط قرمزرا زیر پا گذاشته بودند و اقداماتی علیه رهبری انجام داده بودند، یا فساد اخلاقی داشتند و هزاران مورد دیگر ، ازآب گل آلود بهره برداری می‌کنند، اغتشاش ایجاد می‌کنند و عملکرد صادقانه نمایندگان را زیر سوال می‌برند و آنها را تخریب می‌کنند.
وی با تاکید بر لزوم برخورد قوه قضاییه با مواردی از این دست اظهار کرد: ما امیدواریم عوامل قوه قضاییه در شهرستان‌ها بخش‌نامه قوه قضاییه را جدی بگیرند و با این تخلفات و جرایم برخورد کنند.

ولایتی در واکنش به اظهار نظر جلیلی:

نظرات آنها نتیجه بررسی خودشان است

رئیس مرکز تحقیقات استراتژیک مجمع تشخیص مصلحت نظام در واکنش به اظهارات سعید جلیلی درباره برجام گفت: نظرات آنها نتیجه بررسی های خودشان است.
به گزارش ایرنا،علی اکبر ولایتی در جمع خبرنگاران در پاسخ به سوالی مبنی بر این که دبیر سابق شورای امنیت گفته است که در متن برجام حداقل از ۱۰۰ حق مسلم ایران چشم پوشی شده است، گفت: نظرات وی نتیجه بررسی خودشان است .بالاخره گروهی که در مجلس تشکیل شده برای بررسی دقیق و سرفرصت برای همین موضوع است. این حق مجلس است که این کار را انجام دهد وامیدواریم در نهایت به نتیجه ای برسند که به نفع جمهوری اسلامی ایران باشد. بدون تردید نمایندگان مردم در امری که مربوط به تعهدات جمهوری اسلامی در قضیه هسته ای مربوط می شود، ذیحق هستند.

نفی اقدامات و تلاش های تیم مذاکره کننده خطای بزرگی است

دبیر شورای عالی امنیت ملی گفت: نگاه منصفانه باید به تلاش مذاکره کنندگان فعلی داشت و نباید تلاش گذشتگان را نیز نفی کرد، نفی تلاش دو تیم قبلی و فعلی خطای بزرگی است.
علی شمخانی اظهارداشت: به طور حتم تلاش تیم هسته ای قبلی و فعالیت دوستان منتج به این وضعیت شده است و کسی نباید تلاش گذشتگان را نفی کند. دبیر شورای عالی امنیت ملی ادامه داد: همچنین باید نگاه منصفانه به تلاش مذاکره کنندگان کنونی وجود داشته باشد، از این رو نفی تلاش هر دو تیم خطای بزرگی است. شمخانی با یادآوری شرایط و نحوه بررسی برجام در مجلس ادامه داد: رهبر معظم انقلاب در دیدار نمایندگان مجلس خبرگان رهبری فرمودند که مجلس یکی از ارکان موثر در مساله برجام است، از این رو امیدواریم مجموعه مباحث مجلس و شورای عالی امنیت ملی، خروجی واحدی پیدا کند تا یک اجماع ملی برای عبور از این مرحله و آمادگی برای مقابله با اقدامات حریف و سدسازی در برابر نفوذ احتمالی صورت گیرد.

نیازی به ارائه لایحه "برجام" توسط دولت به مجلس نیست

سخنگوی دولت گفت: دولت نظر رسمی خود را درباره لایحه برجام قبلا اعلام کرده که نیازی به ارائه این لایحه به مجلس نیست.
محمدباقر نوبخت در نشست خبری هفتگی خود با خبرنگاران در پاسخ به سوالی درباره اینکه آیا دولت تصمیمی برای ارائه لایحه برجام به مجلس را پس از سخنان مقام معظم رهبری مبنی براینکه مجلس در این اقدام نباید کنارگذاشته شود را دارد، گفت: دولت نظر رسمی خود را مبنی براینکه نیازی به ارائه لایحه برجام به مجلس نیست را اعلام کرد.
وی افزود: مقام معظم رهبری در دیدارشان به‌طوری اعلام کردند که مجلس از روند رسیدگی برجام کنار گذاشته نشود بیانات ایشان برای دولت فصل الخطاب است بنابراین با توجه به بررسی برجام در مجلس دولت اگر کمکی را در این خصوص مجلس بخواهد ارائه می‌دهد ضمن اینکه طبق قانون مجلس در زمینه حفظ دستاوردهای هسته‌ای رسیدگی به این موارد به شورای عالی امنیت ملی واگذار شده است. رئیس سازمان مدیریت و برنامه ریزی گفت: شورای عالی امنیت ملی جلساتی را برای بررسی برجام انجام داد که در نخستین فرصت و در آینده از سوی مسئولان شورای عالی امنیت ملی اعلام می‌شود. نوبخت تصریح کرد: شورای عالی امنیت ملی به جد بر متن برجام تدقیق کافی داشته و مسئولان آن به زودی نتایج جلسات شورا را اعلام می‌کنند و امیدواریم هرچیز که خیر ملت است تحقق یابد.

اکثریت کمیسیون ویژه با مذاکرات مخالف هستند

عضو کمیسیون امنیت ملی و سیاست خارجی مجلس گفت: اکثریت اعضای کمیسیون ویژه کسانی هستند که از اساس با مذاکرات مخالفند و هیچگاه اقناع نمی‌شوند.
هادی شوشتری ، با تاکید بر غیرقانونی بودن تشکیل کمیسیون ویژه برجام در مجلس اظهار داشت: همان‌طور که در روز تشکیل کمیسیون ویژه بررسی برجام در صحن علنی مجلس و در اخطار قانون اساسی اعلام کردم، اینکه ما با تشکیل کمیسیون ویژه، دولت را ملزم به ارائه لایحه کنیم، مغایر با قانون اساسی است.
عضو فراکسیون اصولگرایان رهروان ولایت با تاکید بر این‌که اصل ۱۷۶ قانون اساسی عمومات قبلی را تخصیص زده است، تصریح کرد: بنابر این تشکیل کمیسیون ویژه بررسی برجام خلاف قانون اساسی و سایر قوانین موضوعه انجام گرفته است. با وجود مخالفت هیات‌رئیسه با اخطار قانون اساسی بنده در روز تشکیل کمیسیون، چند روز بعد معاونت نظارت مجلس هم طی بیانیه‌ای اعلام کرد، بحث برجام نباید در مجلس مطرح و می‌بایست به شورای عالی امنیت ملی ارجاع داده شود.
شوشتری در پایان با اشاره به ترکیب کمیسیون ویژه بررسی برجام و حضور اکثریت مخالف با اصل مذاکرات در این کمیسیون، تصریح کرد: اکثریت اعضای کمیسیون ویژه در اختیار کسانی‌است که از اساس با مذاکرات مخالف‌اند و هیچ‌گاه نیز اقناع نشده‌اند.

به نتیجه بررسی برجام در مجلس بسیار امیدوارم

در همین حال رئیس سازمان انرژی اتمی درخصوص بررسی برجام در کمیسیونی ویژه در مجلس شورای اسلامی گفت: ان‌شاءا... نتیجه این بررسی در جهت منافع و مصالح کشور باشد، لذا من به نتیجه بررسی‌های مجلس بسیار امیدوارم.
علی اکبر صالحی با اشاره به وظیفه اعضای تیم مذاکره‌کننده هسته‌ای براساس توصیه رهبری درخصوص پاسخ به ابهامات مذاکرات تصریح کرد: موظفیم اقدامات خود را تشریح کنیم و نقدهای سازنده، منصفانه و عادلانه را بپذیریم و در صورت داشتن قابلیت به‌کارگیری این نقدها، به گونه‌ای از آنها استفاده کنیم. وی حضور در جلسه کمیسیون ویژه بررسی برجام را مثبت دانست و گفت: دولت و مجلس برآمده از اراده ملت هستند که قطعا در سال همدلی و همزبانی، همزبان و همدل خواهند بود. صالحی در پایان با بیان اینکه ملاحظات ما از نوع ملاحظات خانوادگی است، افزود: نمایندگان در مجلس از سر دلسوزی درباره برجام نکاتی را مطرح می‌کنند و ما هم وظیفه داریم تا آنجا که امکان دارد ابهامات را برطرف کنیم.

واکنش وزیر دادگستری به نامه علی مطهری در خصوص حصر

وزیر دادگستری در واکنش به نامه اخیر علی مطهری، نماینده مجلس شورای اسلامی در خصوص حصر گفت: این بحث یک بحث حقوقی و تخصصی است و باید در محافل حقوقی مطرح شود نه در رسانه. به گزارش تسنیم، حجةالاسلام والمسلمین مصطفی پورمحمدی در حاشیه مراسم افتتاح مرکز داوری اتاق تعاون ایران، در جمع خبرنگاران اظهار داشت: وقتی این موضوع در رسانه مطرح شود، سیاسی می‌شود و طبعاً پیامدها و تبعات آن نیز سیاسی خواهد شد و به‌نفع منطق و مباحثه حقوقی نخواهد بود.وزیر دادگستری بیان کرد: ما یک نظری داریم که ان‌شاءا... حقوقدانان در جای خود بیشتر آن را تبیین کنند. پورمحمدی در پاسخ به سؤال دیگری در زمینه تبادل جیسون رضائیان، خبرنگار واشنگتن‌پست که به‌اتهام جاسوسی در بازداشت بسر می‌برد، گفت: هنوز این پرونده به محکومیت نهایی و قطعی منجر نشده است و باید مراحل آن طی شود، این یک پرونده سیاسی است که حداقل بنده از آن اطلاعی ندارم.

یادداشت

امنیت واقعی پس از حل مساله هسته‌ای

توافق هسته ای از جمله موضوعات مهمی است که همچنان در محافل مختلف سیاسی و رسانه ای به آن پرداخته می شود و مسئولان اجرایی کشور نیز به فراخور شرایط از ابعاد مختلف به این موضوع پرداخته اند.
در سخنان رئیس جمهور کشورمان در جمع مردم استان همدان و در جریان سفر به این خطه نیز موضوع هسته ای مورد توجه قرار گرفت و حجت الاسلام روحانی با عبارت «توانستیم امنیت واقعی را به کشور برگردانیم» سعی نمود آثار و دستاوردهای توافق هسته ای را که حاصل ۲ سال تلاش بی وقفه دیپلمات های ارشد کشورمان بود، از بُعد امنیتی مورد تأکید قرار دهد.
روحانی در سخنان خود به لغو قطعنامه های غلط، ظالمانه و ضد حقوق بشری شورای امنیت سازمان ملل متحد را در همان مرکز اشاره کرد و تاکید نمود که «امروز چهره واقعی ایران به جهانیان معرفی شده است».
بدون شک یکی از دستاوردهای مهم مذاکرات اثربخش ایران با ۱+۵ رنگ باختن رویکرد ایران هراسی و نگاههای نادرست به جمهوری اسلامی ایران بود که به دنبال آن زمینه بسیاری از چالش ها به ویژه در بُعد امنیتی از بین رفت.
در نگاهی هرچند کلی به ۱۲ سال گذشته می توان نشانه های روشنی از سیاست های خصمانه غرب علیه کشورمان، آن هم به بهانه های واهی درخصوص فعالیت های هسته ای و تلاش برای ارائه چهره ای خشن و غیر صلح آمیز از ایران مشاهده کرد.
موضوع هسته ای و نگاه توهم آمیز به این موضوع از سوی برخی کشورهای غربی باعث شده بود تا نه تنها مناسبات اقتصادی، سیاسی و حتی فرهنگی میان ایران و غرب تحت الشعاع قرار گرفته و با صدور قطعنامه های ظالمانه، غیرقانونی و ضد حقوق بشری انواع و اقسام فشارها و تهدیدهای سیاسی و اقتصادی را شاهد باشیم، بلکه در بُعد امنیتی نیز بیشترین تلاش ها برای تقویت رویکرد ایران هراسی صورت گرفت .
حرکت معقول، مدبرانه و حساب شده دولتمردان کشورمان در عرصه سیاست خارجی که با هدایت های مقام معظم رهبری و پشتیبانی مردم، از حقوق و منافع ملی دفاع نمودند، به تمام این چالش ها پایان داد و دستاوردهای مهمی را درپی داشت که عام وخاص بر آن اذعان دارند. در این میان رنگ باختن رویکرد ایران هراسی و تغییر نگاههای غیرمعقول به فعالیت های هسته ای کشورمان که مصداق بارز آن به رسمیت شناختن حق غنی سازی و لغو قطعنامه های ظالمانه شورای امنیت در همان مکان بود، از جمله دستاوردهای مهم به شمار می رود.
تأکید رئیس جمهور بر امنیت واقعی در کشور که پس از توافق هسته ای بیش از پیش تقویت شد، بار دیگر نگاه ها را به این موضوع معطوف کرد که بحث هسته ای و چالش هایی که در بیش از یک دهه اخیر شاهد بویم، چقدر با مسائل امنیتی ارتباط داشته و با توجه به تجربه مذاکرات هسته ای و توافقی که به دست آمد، می توان گفت بُعد امنیتی چالش های مذکور کمتر از بُعد سیاسی آن نبوده است.
اینکه رئیس جمهور اعتدالگرای کشورمان در جمع مردم آگاه و با بصیرت استان بر دستیابی به امنیت واقعی پس از حل مساله هسته ای تاکید نمود، به خوبی نشان می دهد که در دوران پس از اجرای برجام (برنامه جامع اقدام مشترک) و دستاوردهای آن می توان شاهد رنگ باختن و به حاشیه رفتن نگاه های نادرستی بود که سعی داشتند جمهوری اسلامی ایران را عامل ناامنی و تهدیدی برای منطقه جلوه دهند.
به هرحال تأکید رئیس جمهور کشورمان بر دستیابی به امنیت واقعی پس از حل مساله هسته ای بیانگر آن است که نه تنها در بعد امنیت داخلی می توان از دستاوردهای توافق هسته ای استفاده کرد، بلکه در سطح منطقه ای و بین المللی با رنگ باختن رویکرد ایران هراسی، جایگاه جمهوری اسلامی ایران به عنوان یکی از امن ترین کشورهای جهان و قدرتی بزرگ و موثر در معادلات منطقه ای و جهانی تقویت خواهد شد.

تاریخ انتشار: ۱۳۹۴/۰۶/۱۸

آگهی دعوت مجمع عمومی عادی به طور فوق‌العاده سالیانه نوبت اول
شرکت تعاونی حمل و نقل کامیون‌داران همدان

جلسه مجمع عمومی عادی به طور فوق‌العاده نوبت اول شرکت تعاونی حمل و نقل کامیون‌داران همدان بنا بر تصمیم هیأت مدیره در تاریخ ۱۳۹۴/۰۷/۱۹ روز یکشنبه رأس ساعت ۱۰ صبح در محل مسجد چهار باب‌الحوائج واقع در همدان بلوار کاشانی، با دستور جلسه زیر تشکیل می‌گردد. لذا از کلیه اعضا و صاحبان سهام شرکت تعاونی حمل و نقل کامیونداران همدان دعوت می‌شود در ساعت و روز مقرر در جلسه حاضر و یا وکلای خود را طبق اساسنامه به همراه وکالت‌نامه کتبی جهت حضور در مجمع و حق اعمال به هیأت مدیره تعاونی به آدرس دفتر شرکت تعاونی جهت تأیید معرفی نمایند.
دستور جلسه:
۱- استماع گزارش کتبی هیأت مدیره و بازرس
۲- طرح و تصمیم‌گیری در خصوص تصویب صورت‌های مالی (ترازنامه و عملکرد مالی) سال‌های منتهی به سال ۱۳۹۳
۳- تعیین خط‌مشی آتی- بررسی و طرح تصویب بودجه پیشنهادی سال ۱۳۹۴
۴- انتخاب اعضای اصلی و علی‌البدل هیأت مدیره
۵- انتخاب بازرس اصلی و علی‌البدل بازرس
ضمن کاندیدای سمت هیأت مدیره و بازرسی بایستی حداکثر ظرف مدت یک هفته از تاریخ انتشار آگهی ضمن تکمیل و تحویل فرم ثبت نام مدارک زیر را به دفتر تعاونی به آدرس جاده کرمانشاه، بعد از میدان کربلا تحویل و رسید دریافت نمایند از پذیرش اعضا و متقاضیان فاقد مدارک عضویت ممانعت به عمل می‌آید.
مدارک مورد نیاز جهت کاندیداتوری و هیأت مدیره و بازرس
۱- اصل و کپی دفترچه و کارت عضویت اعضا
۲- تصویر شناسنامه و کارت ملی
۳- فرم تکمیل شده ثبت‌نام داوطلبان سمت هیأت مدیره و بازرس امضا شده توسط خود کاندیدا
رئیس هیأت مدیره تعاونی

تاریخ انتشار: ۹۴/۶/۱۸

آگهی دعوت مجمع عمومی عادی بطور فوق‌العاده
شرکت تعاونی مصرف کارکنان برق استان همدان

بنا به تصمیم هیأت مدیره شرکت مجمع عمومی عادی به طور فوق‌العاده نوبت دوم شرکت تعاونی مذکور رأس ساعت ۱۱ صبح روز سه‌شنبه مورخ ۹۴/۰۶/۳۰ در محل سالن آمفی‌تئاتر شرکت توزیع برق استان همدان برگزار می‌شود. بدینوسیله از کلیه اعضاء (صاحبان سهام) دعوت می‌شود در تاریخ و ساعت مقرر در مجمع عمومی فوق حضور بهم رسانیده و یا وکلای خود را با توجه به ماده ۲۸ اساسنامه کتباً معرفی نمایند.
دستور جلسه:
۱- گزارش کتبی هیأت مدیره و بازرسان در مورد عملکرد سال ۱۳۹۳
۲- طرح و تصویب صورت‌های مالی سال ۱۳۹۳
۳- تصمیم‌گیری در مورد سود سال ۹۳
۴- انتخاب بازرسان اصلی و علی‌البدل
۵- تصویب بودجه و تعیین خط مشی شرکت در سال ۱۳۹۴
۶- طرح و تصویب تغییرات سرمایه و اعضا
۷- تعیین نامه روزنامه جهت درج آگهی‌های دعوت مجامع عمومی سنوات آتی (برای شرکت‌های با ۱۰۰ نفر عضو و بیشتر)
۸- طرح و تصویب پاداش هیأت مدیره
هیأت مدیره شرکت تعاونی

تاریخ انتشار: ۹۴/۶/۱۸

آگهی مجمع عمومی فوق‌العاده

شرکت تعاونی مصرف کارکنان برق استان همدان جلسه مجمع عمومی فوق‌العاده نوبت سوم شرکت تعاونی مذکور در محل سالن آمفی‌تئاتر شرکت توزیع برق استان ساعت ۱۰ صبح روز شنبه مورخ ۹۴/۰۶/۳۰ برگزار می‌شود بدینوسیله از کلیه اعضاء (صاحبان سهام) دعوت می‌شود در تاریخ و ساعت مقرر در مجمع فوق حضور بهم رسانیده و یا نماینده تام‌الاختیار خود را بر اساس ماده ۲۸ اساسنامه از بین اعضاء یا خارج از اعضا شرکت معرفی نمایند.
دستور جلسه:
۱- طرح و تصویب اصلاح ماده ۲۱ اساسنامه شرکت تعاونی
۲- طرح و تصویب اصلاح ماده ۹ اساسنامه شرکت تعاونی
۳- طرح و تصویب اصلاح ماده ۱۲ اساسنامه شرکت تعاونی
۴- طرح و تصویب اصلاح ماده ۱۸ اساسنامه شرکت تعاونی
۵- طرح و تصویب اصلاح ماده ۲۲ اساسنامه شرکت تعاونی
۶- طرح و تصویب اصلاح ماده ۴۶ اساسنامه شرکت تعاونی
۷- طرح و تصویب انطباق اساسنامه شرکت تعاونی
هیأت مدیره شرکت تعاونی

مفقودی

بیمه‌نامه رازی زانتیا به شماره بیمه‌نامه ۳۱۲۱۰۱۳۶/۹۳/۰۰۹۳۰۹ به شماره پلاک ۴۲۴س۶۲ایران ۶۱ به شماره موتور ۶۱۸۵۶۴ به شماره شاسی ۸۵۱۴۹۴۷۵ به نام عباس قیدر مفقود گردیده و از درجه اعتبار ساقط می‌باشد.

آگهی فقدان سند مالکیت

آقای محمدباقر جاودانی‌هما با ارائه دو برگ استشهاد محلی مصدق به مهر دفترخانه ۲۵ همدان مدعی است که سند مالکیت ششدانگ عرصه و اعیان پلاک ۱/۶۰۲۰/۹۷۹۱ واقع در حومه بخش ۲ ذیل ثبت ۷۲۴۹۹ صفحه۵۸ دفتر ۴۱۸ سابقه ثبت دارد و نزد کسی در بیع شرط هست به علت جابجایی مفقود گردیده لذا به استناد تبصره الحاقی به ماده ۱۲۰ آیین‌نامه قانون ثبت بدین وسیله آگهی می‌شود تا هر کس مدعی انجام معامله و یا وجود سند مالکیت نزد خود باشد از تاریخ انتشار این آگهی طی مدت ده روز به اداره ثبت اسناد و املاک مراجعه و ضمن ارائه اصل سند مالکیت و یا سند معامله اعتراضی کتبی خود را تسلیم نماید در صورت انقضا مدت واخواهی و نرسیدن اعتراض و یا در صورت اعتراض چنانچه اصل سند مالکیت ارائه نشود سند المثنی به نام متقاضی صادر و تسلیم خواهد شد. ضمناً سند مفقودی برابر سند رهنی ۱۶۱۷ مورخ ۹۰/۰۵/۰۴ دفتر ۷۸ همدان نزد بانک مسکن در قید رهن باشد. (م‌الف ۳۲۸۲)
رئیس اداره ثبت اسناد و املاک شهرستان همدان

آگهی حصر وراثت

آقای علی زارعی دارای شناسنامه شماره ۱۰۷۷ به شرح دادخواست به کلاسه ۹۴/۱۵۰ش۱۱۲ح از این حوزه درخواست گواهی حصر وراثت نموده و چنین توضیح داده که شادروان غلامرضا زارعی به شناسنامه شماره ۸ در تاریخ ۱۳۹۰/۰۲/۱۵در اقامتگاه دائمی خود بدرود زندگی گفته ورثه آن مرحوم منحصر است به: ۱-رقیه زارعی فرزند علیرضا متولد۱۳۲۳ به شماره شناسنامه۸۸۴ فرزند متوفی ۲-منصوره زارعی فرزند علیرضا متولد۱۳۳۶ به شماره شناسنامه۱۰۷۶ فرزند متوفی ۳-اسماعیل زارعی فرزند علیرضا متولد۱۳۲۴ به شماره شناسنامه۸۸۳ فرزند متوفی ۴-علی زارعی فرزند علیرضا متولد۱۳۳۷ به شماره شناسنامه۱۰۷۷ فرزند متوفی اینک با انجام تشریفات مقدماتی درخواست مزبور را در یک نوبت آگهی می‌نماید تا هر کسی اعتراضی دارد و یا وصیتنامه از متوفی نزد او باشد از تاریخ نشر نخستین آگهی ظرف یک ماه تقدیم دارد والا گواهی صادر خواهد شد.
قاضی حوزه ۱۱۲ شورای حل اختلاف لالجین

آگهی مزایده

در پرونده کلاسه ۹۳/۱۹۱۹اجرایی طی رأی صادره از شعبه۸ محاکم حقوقی دادگستری استان همدان
محکوم له: طیبه مظفری
محکوم علیه: ستایش و اقدس و حسین همگی تکرلی
محکوم به: تقسیم ماترک زمین عتدی و ۲۶/۰۰۰/۰۰۰ و ۸/۶۰۰/۰۰۰ ریال در حق محکوم له
نیم عشر دولتی: برابر قانون
لذا با توجه به اینکه محکوم علیه نسب به برائت ذمه خویش اقدامی نکرده است. این اجرا به درخواست (محکوم لها) اقدام به توقیف سه دانگ از شش دانگ یک قطعه زمین واقع در همدان جاده قدیم حصار شمسعلی سمت چپ روبروی کوچه طریقت (قبرستان قدیم حصار) مساحت ۲۰۹ مترمربع عرض ۹/۵ از کوچه ۸ متری ۲۲مترعمق فاقد هر گونه احداث موقعیت جنوبی فاقد انشعابات شهری و آسفالت ارزش سه دانگ در صورت باغی بودن یا ورزشی ۶۷/۹۲۵/۰۰۰ و چنانچه مسکونی باشد ۳۳۴/۴۰۰/۰۰۰ اعلام گردیده است. که برنده اجتماعی با اطلاع از کاربری در جلسه حاضر می‌گردد که در تاریخ ۱۳۹۴/۰۶/۱۷ برابر استعلام نامه شماره ۲/۱۱۴۵۲۰ از شهرداری منطقه ۲ کاملا در کاربری باغ است لذا این اجرا به تاریخ ۱۳۹۴/۰۷/۰۶ساعت ۱۱:۳۰ تا ۱۲ اقدام به برگزاری مزایده می‌نماید. مورد مزایده ۵ روز قبل از تاریخ مندرج قابل مشاهده است. برنده مزایده کسی است که بالاترین قیمت پیشنهادی را ارائه و ده درصد مبلغ پیشنهادی را فی‌المجلس واریز نماید و جهت الباقی در مهلت قانونی اقدام نموده در غیر این صورت ده درصد به نفع دولت ضبط خواهد شد. (م‌الف ۳۳۰۹)
دادورز اجرای احکام مدنی دادگستری همدان– زائری

آگهی مزایده اموال غیرمنقول نوبت سوم

به موجب دادنامه شماره ۹۳/۳۰۰۳۶۶ صادره در پرونده کلاسه ۹۳۰۱۰۸ شعبه سوم دادگاه عمومی شهرستان ملایر موضوع پرونده اجرایی کلاسه ۹۴۰۰۳۱ این اجرا محکوم علیهم آقایان احمد نجفی و محمدسعیدنجفی محکوم‌اند به پرداخت مبلغ تقریبی ۴۵۱/۰۰۰/۰۰۰ریال در حق محکوم له حسین رضایی بیات لذا بنا به درخواست خانم ماه‌منیر اسدی و به منظور استیفاء محکوم به و هزینه اجرایی ملک ایشان در این اجرا توسط کارشناس رسمی دادگستری به شرح زیر توصیف و ارزیابی شده و مقرر است از ساعت ۱۰ الی ۱۱ صبح مورخه ۹۴/۰۷/۰۶ در محل شعبه سوم دادگستری ملایر از طریق مزایده به فروش برسد. مزایده از قیمت پایه کارشناسی شروع و به هر شخص حقیقی و یا حقوقی که بالاترین قیمت را پیشنهاد دهد فروخته خواهد شد. ۱۰ درصد وجه مزایده فی‌المجلس از خریدار اخذ و مابقی ظرف مدت یک ماه از خریدار وصول و پس از انجام مراحل قانونی و صدور دستور تملیک از سوی دادگاه مربوطه مورد مزایده به نام خریدار منتقل خواهد شد. در صورتی که خریدار در مهلت یک ماه مقرر بقیه وجه مزایده را پرداخت ننماید سپرده وی پس از کسر هزینه‌های مزایده به نفع دولت ضبط و مزایده تجدید می‌گردد. در صورت اعتراض از ناحیه اشخاص ذینفع ظرف یک هفته از تاریخ مزایده نسبت به نحوه انجام مزایده تا رسیدگی به اعتراض از سوی دادگاه مورد مزایده به خریدار تحویل نخواهد شد. ضمناً متقاضیان به شرکت در مزایده می‌توانند در مدت ۵ روز قبل از مزایده با هماهنگی این اجرا از مال مورد مزایده بازدید نمایند اموال مورد مزایده و بهای آن طبق نظر کارشناس به شرح ذیل می‌باشد: ملک موصوف: ششدانگ یک باب آپارتمان مسکونی واقع در ملایر خیابان شهدا کوچه گنجی کوچه نیایش مجتمع مسکونی شکوفه واقع در قسمت شمالی طبقه اول یکباب ساختمان ۳/۵ طبقه مشتمل بر ۷ واحد مسکونی بنام مجتمع نیایش به شماره پلاک ثبتی ۲۰۷ فرعی از ۵۶۰ اصلی به مساحت ۸۳/۲۶ مترمربع به نام خانم ماه‌منیر اسدی جوزانی که این واحد دارای یک واحد انباری اختصاصی به مساحت ۵/۲۵ مترمربع واقع در طبقه همکف و فاقد پارکینگ و دارای امتیازات آب، برق، گاز و تلفن اختصاصی که با توجه به جمیع جهات ارزش ششدانگ عرصه و اعیانی ملک بر اساس قیمت کارشناسی ۹۱۵/۰۰۰/۰۰۰ریال (معادل نود و یک میلیون و پانصد هزار تومان) برآورد می‌گردد. (م‌الف ۲۷۵۷)
مدیر اجرای شعبه سوم دادگاه حقوقی ملایر – مهران نوبخت

آگهی مزایده اموال غیرمنقول نوبت اول

به موجب دادنامه شماره ۹۳/۳۰۰۴۸۲ صادره در پرونده کلاسه ۳/۹۳۰۳۳۱ شعبه سوم دادگاه عمومی شهرستان ملایر موضوع پرونده اجرایی کلاسه ۹۳۰۱۶۴ این اجرا محکوم له و علیهم شهلا، شهناز، مهناز، شهرزاد شهرتین همگی کهزادی فرزندان حسین و سعید کاظمی فرزند محمود، بهزاد، فریبا، فرخ و افسانه شهرتین همگی فرزند ابراهیم و محمد زندمهر فرزند کیومرث محکوم‌اند به فروش پلاک ثبتی شماره ۵۱۸۵ فرعی از ۲۰۴۴ اصلی به صورت مشاعی از طریق مزایده، لذا بنا به درخواست محکوم علیهم پلاک فوق (ماترک مرحومه ملک زندبگلر) از سوی این اجرا توسط کارشناس رسمی دادگستری به شرح زیر توصیف و ارزیابی شده و مقرر است از ساعت ۱۰ الی ۱۱ صبح مورخ ۱۳۹۴/۰۷/۰۸ در محل شعبه سوم دادگستری ملایر از طریق مزایده به فروش برسد. مزایده از قیمت پایه کارشناسی شروع و به هر شخص حقیقی و یا حقوقی که بالاترین قیمت را پیشنهاد دهد فروخته خواهد شد. ۱۰ درصد وجه مزایده فی‌المجلس به صورت وجه نقد یا چک بانکی تضمینی از خریدار اخذ و مابقی ظرف مدت یک ماه از خریدار وصول و پس از انجام مراحل قانونی و صدور دستور تملیک از سوی دادگاه مربوطه مورد مزایده به نام خریدار منتقل خواهد شد. در صورتی که خریدار در مهلت یک ماه مقرر بقیه وجه مزایده را پرداخت ننماید سپرده وی پس از کسر هزینه‌های مزایده به نفع دولت ضبط و مزایده تجدید می‌گردد. در صورت اعتراض از ناحیه اشخاص ذینفع ظرف یک هفته از تاریخ مزایده نسبت به نحوه انجام مزایده تا رسیدگی به اعتراض از سوی دادگاه مورد مزایده به خریدار تحویل نخواهد شد. ضمناً متقاضیان به شرکت در مزایده می‌توانند در مدت ۵ روز قبل از مزایده با هماهنگی این اجرا از مال مورد مزایده بازدید نمایند اموال مورد مزایده و بهای آن طبق نظر کارشناس به شرح ذیل می‌باشد: ملک موصوف: ششدانگ یکباب ساختمان قدیمی واقع در خیابان زرینی بن‌بست رضایی به مساحت عرصه ۴۹۲/۱۳ مترمربع دارای امتیازات آب، برق و گاز (عرصه وقفی است) که با توجه به جمیع جهات ارزش کل ملک بر اساس قیمت کارشناسی ۷/۳۸۰/۰۰۰/۰۰۰ ریال (هفتصد و سی و هشت میلیون تومان) برآورد می‌گردد. (م‌الف ۳۲۸۵)
مدیر اجرای شعبه سوم دادگاه حقوقی ملایر
مهران نوبخت

پیام تاریخ، تمدن و فرهنگ مادستان
The Message Of Madestan's History & Civilization & Culture
روزنامه همدان پیام
۵
چهارشنبه ● ۱۸ شهریورماه ۱۳۹۴ ● شماره ۲۴۴۴
گردشگری و میراث
gardesh@hamedanpayam.com

برگزاری دومین کنفرانس گردشگری حلال در استانبول

دومین دوره کنفرانس بین‌المللی گردشگری حلال ۲۰۱۵، در استانبول برگزار می‌شود.
به گزارش ایسنا ، یکم تا سوم دسامبر، فعالان عرصه گردشگری حلال در استانبول گرد هم جمع می‌شوند و استراتژی‌های گسترش این بازار را مورد بررسی قرار می‌دهند.
ارزش بازار گردشگری حلال در جهان ۱۵۰ میلیارد دلار است. این رقم طی سال ۲۰۱٤ با سفر ۱۰۸ میلیون مسلمان به کشورهای دیگر، رشدی ١٤ درصدی را تجربه کرده است.
پیش‌بینی می‌شود این رقم تا سال ۲۰۲۰ به ۲۰۰ میلیارد دلار برسد. کشورهایی چون عربستان، مالزی، ترکیه و امارات نقش پررنگی در ترویج گردشگری حلال در جهان دارند.

رشد ۲۲درصدی ورود گردشگر به انزلی

سرپرست معاونت فرهنگی، اجتماعی وگردشگری سازمان منطقه آزاد انزلی گفت: امسال و در مقایسه با سال گذشته، ورود گردشگر به منطقه آزاد انزلی ۲۲درصد افزایش یافته است.
به گزارش پایگاه خبری مناطق آزاد ویژه اقتصادی، مجید فاتحی منطقه آزاد انزلی را منطقه‌ای جوان در بین ۷ منطقه آزاد کشور دانست و تصریح کرد: در حال حاضر هنوز زیرساخت‌های جاده‌ای برای دسترسی به این منطقه به حد لازم نرسیده و یکی از مشکلاتی که مردم در زمان شلوغی و برگزاری جشنواره‌ها با آن مواجه می‌شوند، ترافیک در جاده‌های منتهی به منطقه آزاد است؛ مشکلی که در ماه‌های آینده رفع خواهد شد.

هیأت داوران دومین جشنواره مشارکت ملی گردشگری معرفی شدند

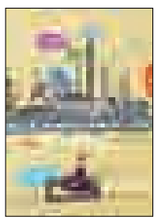

هیأت داوران دومین جشنواره مشارکت ملی گردشگری در ٤ بخش عکس، فیلم، ایده‌های نو و خاطره‌نویسی طی حکمی از سوی معاون گردشگری سازمان میراث فرهنگی، صنایع دستی و گردشگری منصوب شدند. به گزارش مرکز روابط عمومی و اطلاع‌رسانی سازمان میراث فرهنگی، صنایع دستی و گردشگری مرتضی رحمانی‌موحد با صدور حکم‌هایی حسن غفاری، جاسم غضبان‌پور و حمید ضیایی‌پرور را به عنوان داوران بخش عکس جشنواره و رضا رسولی، مهدی میرکیایی و علی خاکبازان را به عنوان داوران بخش خاطره‌نویسی جشنواره معرفی کرد. همچنین، آرش نورآقایی و مسیح شریف در بخش ایده‌های نو و ناصر گل‌محمدی، محمود اربابی و احمدرضا معتمدی در بخش فیلم کوتاه بررسی و داوری آثار دریافتی را بر عهده خواهند داشت.

تدارک پایتخت مادها برای جهانی شدن

داربست‌های هگمتانه جمع شد

تصویر جدید از ترانشه مرکزی هگمتانه
تا چندی پیش ترانشه مرکزی در بند داربست ها

ترانشه مرکزی هگمتانه پس از سال‌ها از داربست‌های فلزی و سقف‌های نارنجی ناهمگون رهایی پیدا کرد.
مدیرکل میراث فرهنگی، صنایع دستی و گردشگری استان همدان با بیان اینکه پوشش ترانشه مرکزی هگمتانه بازسازی شده است گفت: با توجه به اینکه باید فضای مناسبی برای حفظ آثار و ابنیه کشف شده در این منطقه ایجاد می‌شد مرمت این بناها در پایان فصل گردشگری همدان در سال گذشته آغاز شده و تلاش بر این بود که با کمترین هزینه و برترین طرح این مرمت به پایان برسد.
سروش‌مقدم با بیان اینکه ایجاد سازه فضایی طرح متمایزی را می‌طلبید، بیان کرد: در سازه جدید که پوشش از حالت نارنجی به رنگ مطلوب و سازگار با محیط درآمد تا ضمن چشم‌نوازی عملکرد مناسبی نیز داشته باشد.
وی با بیان اینکه در مرمت این اثر ستون‌های داربستی حذف شد، افزود: برای بازدید گردشگران از همه نقاط این اثر تاریخی، پل‌های ارتباطی نیز برای بازدید از شهر هگمتانه در نظر گرفته شده تا آسیبی نیز به بنا نرسد.
سروش‌مقدم گفت: با توجه به اینکه ساختار این بنا خشتی است، سایش امکان دارد و بر این اساس حساسیتی بر روی این بنا وجود دارد که مورد استهلاک قرار نگیرد.

همگتانه را برای ثبت جهانی آماده می‌کنیم

مدیرکل میراث فرهنگی، صنایع دستی و گردشگری همدان گفت: با توجه به نگاه ویژه مسئولان استانی و کشوری به این اثر شاخص تپه همگتانه را هر چه سریع‌تر برای ثبت جهانی آماده می‌کنیم.
ریحان سروش‌مقدم افزود: برای ثبت جهانی تپه تاریخی، اشکالات و موانع توسط تیم‌های کارشناسی بررسی شده و قرار است به صورت مکتوب آن را به میراث فرهنگی همدان ارائه کنند.
وی بیان کرد: باید برای ثبت جهانی، حریم تپه هگمتانه را رعایت کرد هر چند هم اینک تعارضاتی وجود دارد که در صورت ادامه می‌تواند خطرساز شود.
مدیرکل میراث فرهنگی، صنایع دستی و گردشگری همدان افزود: تمام نماهای بیرون شهر هگمتانه، ارتفاعات و ساخت وسازهای صورت گرفته باید با رعایت برخی نکات اصولی و قانونی این محدوده را مورد تعرض قرار ندهد.
وی گفت: به ثبت جهانی رسیدن این سایت تاریخی و اصلاح زواید و مشکلات عرصه و حریم از جمله مواردی است که به جد مورد پیگیری کارشناسان میراث فرهنگی است.
مدیرکل میراث فرهنگی، صنایع دستی و گردشگری همدان اعلام کرد: هفته دوم مهرماه سالجاری قرار است کمیته حریم سازمان میراث فرهنگی کشور در همدان تشکیل شود و در این نشست به صورت رسمی حریم هگمتانه را از نظر افقی، سطحی و ارتفاعی دربیاوریم.
سروش‌مقدم اظهار کرد: برای ثبت جهانی حریم هگمتانه باید حداقل‌هایی را رعایت کرد. وی بیان کرد: با توجه به حمایت مدیریت ارشد استان از بخش گردشگری تلاش بر این است که تمام موانع ثبت جهانی تپه هگمتانه رفع شود.
سروش‌مقدم گفت: یک نقشه مدیریتی برای تپه هگمتانه پیش‌بینی شده است که در آن طرح ساماندهی هگمتانه لحاظ شده همچنین در این نقشه برای زمان ثبت و پس از ثبت جهانی این اثر برنامه مدیریتی پیش‌بینی شده است.
وی با تأکید بر اینکه نباید عجولانه کار کرد افزود: سازمان میراث فرهنگی بر مبنای نقشه ترسیم شده کارها را انجام داده و به دنبال آن برخی از تعارضات موجود در داخل هگمتانه را حذف کرده و برخی مکان‌ها را نیز توسعه می‌دهد.
سروش‌مقدم در ارتباط با رونمایی از سازه جدید محافظ تپه هگمتانه نیز بیان کرد: ترانشه مرکزی هگمتانه در زندانی از داربست قرار داشت و این اثر تاریخی برای بازدیدکنندگان و گردشگران قابل رؤیت نبود.
مدیرکل میراث فرهنگی، صنایع دستی و گردشگری همدان گفت: همچنین در حفاظت از این اثر تاریخی با مشکلاتی مواجه بودیم و نمای سابق هیبت و بزرگی هگمتانه را نشان نمی داد.
وی بیان کرد: پیش‌تر طرحی برای حفاظت از ترانشه مرکزی تپه هگمتانه انجام شده بود که با وزش تند باید این حفاظ از بین رفت.
سروش‌مقدم اظهار کرد: هم اینک برای محافظت از هگمتانه از یک سازه سبک استفاده شده که مغایرتی و مانعی برای ثبت جهانی این اثر به شمار نمی‌رود تاکنون ۱۰ هزار متر مربع از سایت تپه باستانی هگمتانه کاوش شده است.
بسیاری از باستان‌شناسان تپه هگمتانه را وسیع‌ترین تپه باستانی ایران دانسته و آن را بقایای ابنیه کاسی، مادی، هخامنشی و پس از آن می‌دانند.
مساحت تپه هگمتانه حدود ۳۰ هکتار تا ٤۰ هکتار برآورد شده است. محوطه باستانی هگمتانه همدان به شماره ۲۸ در فهرست آثار ملی ایران به ثبت رسیده است.

گردشگری تویسرکان متناسب با ظرفیت‌های خود توسعه نیافته است

حوزه گردشگری این شهرستان به‌رغم برخورداری از قابلیت‌های متنوع و متعدد، متناسب با ظرفیت‌های خود توسعه‌نیافته است.
فرماندار تویسرکان گفت: تویسرکان یک شهرستان با پیشینه درخشان تاریخی و برخوردار از جاذبه‌های متنوع گردشگری است اما تاکنون در حد نام خود از این مزیت‌ها استفاده نکرده است.
حبیب مومیوند بیان کرد: با توجه به ظرفیت‌های موجود در این بخش، باید با گسترش زیرساخت‌ها، افزایش خدمات‌رسانی به گردشگران و ایجاد بازارچه‌های دائمی فروش سوغات تویسرکان حداقل رتبه نخست استان همدان در بخش گردشگری را به خود اختصاص دهیم.
به گفته مومیوند حوزه گردشگری و ورود مسافران به تویسرکان بیشتر وابسته به مناسبت‌های مختلف مانند تعطیلات نوروز، ایام محرم و نیمه دوم شهریورماه و آغاز فصل برداشت گردو است.
وی بیان کرد: باید زیرساخت‌ها و خدمات جنبی و رفاهی را به گونه‌ای افزایش دهیم که جذب مسافران و میهمانان از حالت مقطعی به یک روند دائمی در طول سال تبدیل شود.
فرماندار تویسرکان در عین حال از روند برگزاری ستاد اجرایی خدمات سفر و حضور نیافتن برخی مدیران دستگاه‌های اجرایی در این جلسه انتقاد و اعلام کرد: اگر تحرکات مؤثر مدیریتی و اجرایی هدفمندی از دل این نشست‌ها بیرون نیاید اصلاً نیازی به برگزاری چنین جلسه‌ای نیست. وی بیان کرد: در حال حاضر توسعه حوزه گردشگری اولویت نخست برای پیشرفت همه جانبه در کشور، استان همدان و شهرستان تویسرکان است، بنابراین باید با جدیت و تلاش مضاعف و دغدغه‌مند در این حوزه فعالیت کرد.
مومیوند گفت: در این میان گردشگری روستایی با وجود برخورداری شهرستان تویسرکان از روستاهای هدف گردشگری مانند اشتران و گشانی و مناطق طبیعی ویژه مانند سرابی و سرکان نباید مغفول واقع شود.
وی از خبرنگاران، اهالی رسانه و فعالان بخش فرهنگ شهرستان خواست تا با توان و قوت مضاعف به معرفی ظرفیت‌ها و قابلیت‌های فرهنگی، تاریخی و گردشگری تویسرکان با هدف ارتقای این صنعت بپردازند.
مومیوند اظهار کرد: مدیریت شهرستان از ایده‌ها و نظرات کارشناسی صاحب‌نظران و کارشناسان حوزه گردشگری برای ارتقای شاخص‌های این بخش در تویسرکان استقبال می‌کند.
مدیر اداره میراث فرهنگی، صنایع دستی و گردشگری تویسرکان نیز با اشاره به در پیش بودن هفته گردشگری گفت: برپایی مراسم شب فرهنگی، برگزاری تورهای تویسرکان‌گردی ویژه دانش‌آموزان و علاقمندان گردشگری و بازدید از اماکن تاریخی از مهمترین برنامه‌های این هفته در شهرستان محسوب می‌شوند.
میثم الوندی افزود: برای رونق حوزه گردشگری و گسترش زیرساخت‌های مرتبط با این بخش در شهرستان به هم‌افزایی و تعامل دستگاه‌های مختلف اجرایی نیاز است.
تویسرکان یکی از شهرستان‌های استان همدان با برخورداری از ۲۲۱ اثر تاریخی و جاذبه فرهنگی و گردشگری واقع در ۹۰ کیلومتری شهر همدان است.

شناسه

خطرناکترین گذرگاه

یکی از خطرناکترین گذرگاه های دنیا هوآشان نام دارد که در چین قرار دارد. این کوه در شهر هوآیین قرار دارد و آنقدر زیباست که به کوه بهشتی نیز معروف است. در این رشته کوه، پنج قله وجود دارد که تنها راه رسیدن به این پنج قله، فقط یک راه است که آن هم مسیری بسیار باریک و با سراشیبی شدید است. در کنار این جاده، نرده ای نیز ساخته شده بود که در گذر ایام بسیار فرسوده شده و حتی در بعضی نقاط قطع شده است. این گذرگاه یکی از مسیرهایی است که تا به حال بیشترین تعداد کشته شدگان را داشته و سطح ایمنی آن صفر است.

دست نگه دارید!

جمعی از فعالان، حامیان و دوستداران میراث طبیعی با انتشار بیانیه‌ای اعتراض‌آمیز نسبت به تخریب غارها، بازنگری در طرح‌های گردشگری غارها، به عنوان پدیده‌هایی حساس را خواستار شدند.
به گزارش ایسنا، در این بیانیه که توسط ۳ تن از کاوشگران حوزه میراث‌های طبیعی و فرهنگی، جواد نظام‌دوست از مؤسسان انجمن غار و غارشناسی ایرانیان، عباس محمدی، مدیرگروه دیده‌بان کوهستان انجمن کوه‌نوردان ایران و علیرضا افشاری، دبیر دیده‌بان یادگارهای فرهنگی و طبیعی ایران و با عنوان «در توریستی کردن غارها تأمل کنید!» تهیه شده، آمده است: «تبدیل سرمایه‌های طبیعی به منابع درآمدی زودبازده و دم‌دستی (با استفاده از رانت تملک منابع طبیعی و استفاده از وام‌های بانکی) از کارهای اشتباهی است که در دو سه دهه اخیر در ایران رواج یافته و موجب تخریب سرمایه‌های طبیعی و ملی شده است.
از جمله شعارهایی که با آن به بقایای طبیعت کشور هجوم می‌آورند، «توسعه گردشگری» و «درآمدزایی» است؛ محافلی هستند که با طرح این شعارها به بهره‌کشی غیراصولی از سرمایه‌های طبیعی می‌پردازند و در این رهگذر، پایداری سرزمین و منافع ملی را زیر پا می‌گذارند.

خبر

ایران در عرصه صنایع دستی یکی از ۳ قدرت بزرگ جهان است

جمهوری اسلامی ایران در عرصه صنایع دستی یکی از ۳ قدرت بزرگ دنیا بوده و در خلق صنایع دستی حرف نخست را در دنیا می‌زند.
به گزارش ایرنا، معاون رئیس‌جمهوری و رئیس سازمان میراث فرهنگی، صنایع دستی و گردشگری اظهار کرد: ایران با سابقه تاریخی و تمدنی ۱۱ هزار ساله، همواره تمدن‌ساز، بزرگ، ابرقدرت و تعیین‌کننده در دنیا بوده است. مسعود سلطانی‌فر گفت: در طول تاریخ، ایران همواره مهد علم، فرهنگ و ادب بوده و محلی برای فرهیختگان عرصه ادبی و هنری جهان به شمار می‌رفته است.
معاون رئیس‌جمهوری افزود: آثار تاریخی ایران‌زمین نه تنها در جغرافیای کشور، بلکه در تمامی منطقه و حتی کشورهای شرق وجود دارد و محلی برای تجمع گردشگران و فرهیختگان است.
به گزارش ایرنا، سلطانی‌فر ادامه داد: امیدوارم پس از یک دوره رخوت و نزول، و تلاشی که در سال‌های اخیر شده، شرایطی به وجود آید که ایران۲ مرتبه به بزرگی و عظمت خویش برسد.
وی با اشاره به اقدامات دولت یازدهم در این زمینه یادآور شد: تفکر دولت کنونی، خرد، تدبیر و تعامل و گفت‌وگو با تمامی کشورهاست و امیدواریم با رویکرد در پیش گرفته شده با بهره‌مندی از ظرفیت‌های غنی این سرزمین بتوانیم به جایگاه اصلی‌مان در عرصه‌های علمی، ادبی، هنری و... برگردیم.

ثبت بیش از ۲۳ میلیون نفر شب اقامت در ۵ ماهه نخست سال

معاون گردشگری و رئیس ستاد مرکزی هماهنگی خدمات سفر از ثبت بیش از ۲۳ میلیون نفر شب اقامت طی مدت زمان ١٦ فروردین‌ماه لغایت پایان مردادماه سالجاری خبر داد.
به گزارش مرکز روابط‌عمومی و اطلاع‌رسانی سازمان میراث فرهنگی، صنایع دستی و گردشگری معاون گردشگری در چهارمین نشست ستاد مرکزی هماهنگی خدمات سفر در سالجاری گفت: قصد داریم با تکیه بر عملکرد ستاد سفر در نوروز ۹٤، مدلی مورد توافق در نوروز ۹۵ برای ارزیابی اقدامات دستگاه‌ها و بررسی منصفانه فعالیت آنها طراحی و اجرایی کنیم.
مرتضی رحمانی‌موحد به بحث اسکان مسافران در اقامتگاه‌های رسمی کشور اشاره کرد و افزود: به جز اسکان مسافران نوروزی، در طول ۵ ماهه نخست سالجاری، از ١٦ فروردین تا پایان مردادماه، بیش از ۲۳ میلیون نفر شب اقامت در هتل‌ها، کمپ‌ها و واحدهای آموزشی اسکان یافته‌اند و در طول این ایام تمامی اعضای ستاد مرکزی هماهنگی خدمات سفر نیز هر یک در چارچوب وظایف سازمانی و در قالب تعامل فرابخشی به ارائه خدمت پرداخته‌اند.
همچنین با توجه به اینکه استماع گزارش اقدامات برخی از دستگاه‌ها در ارتباط با سفرهای تابستانه به خصوص دهه آخر شهریورماه به عنوان یکی از دستورات جلسه مذکور مطرح بوده است؛ بنابراین سازمان امداد و نجات جمعیت هلال احمر، سازمان راهداری و حمل و نقل جاده‌ای، پلیس راهور ناجا و وزارت بهداشت به نمایندگی از سایر اعضا، به ارائه گزارش اقدامات انجام گرفته در طول دهه آخر شهریورماه پرداختند.

دیرینه

آماده‌سازی پرده جدید کعبه برای روز عرفه

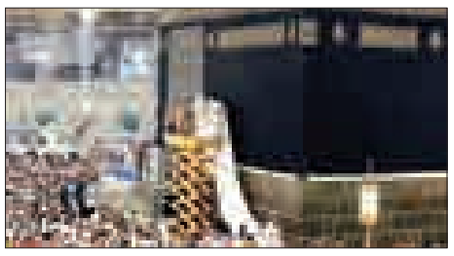

عربستان در تلاش است با کار شبانه‌روزی، ساخت پرده تمام ابریشم و زیبای کعبه را به پایان برساند تا برای جایگزینی در روز عرفه آماده شود.
محمدبن عبدا... ، رئیس کارخانه تولید پرده خانه خدا در مصاحبه با "عرب‌نیوز" عنوان کرد، کارگران آموزش‌دیده به صورت شبانه‌روزی برای تولید پرده جدید خانه خدا مشغول به کار هستند تا برای روز عرفه که احتمالاً ۲۲ سپتامبر است جایگزین پرده قدیمی شود.
پرده خانه خدا از ۷۰۰ کیلوگرم ابریشم خالص و به رنگ مشکی ساخته می‌شود و همه مراحل ساخت آن در یک کارخانه ویژه صورت می گیرد.
همچنین این پرده ١٤ متری با ۱۲۰ کیلوگرم نخ طلا و ۲۵ کیلوگرم نخ از جنس نقره گلدوزی شده است.
کارخانه ساخت پرده کعبه که اخیراً به جدیدترین ماشین‌آلات تجهیز شده است، هر ساله با بازدید هزاران زائر خانه خدا از سراسر جهان همراه است. پس از تکمیل مراحل دوخت و آماده‌سازی پرده خانه خدا، این پرده روز نهم ماه ذی‌الحجه (همزمان با عزیمت حجاج به صحرای عرفه) جایگزین پرده قدیمی می‌شود. پرده قدیمی نیز به تکه‌های کوچک بریده می‌شود و میان افرادی نظیر مسلمانان خارجی حاضر در مناسک حج و همچنین برخی سازمان‌ها تقسیم می‌شود.
در گذشته، پرده کعبه میان خانواده‌هایی با عنوان «نگهداران پرده کعبه» تقسیم می‌شد، اما دولت عربستان بعدها تصمیم گرفت این پرده را به عنوان هدیه به دیگر ملل اسلامی تقدیم کند.

جهان

مکزیک، گردشگران را به نفت نمی‌فروشد!

مکزیک به عنوان بزرگترین کشور اسپانیایی زبان جهان نقش عمده‌ای در اقتصاد آمریکای مرکزی ایفا می کند.
این کشور سال‌هاست که از منابع نفتی و گازی قابل توجهی بهره می‌برد، اما از نظر توسعه و اقتصاد نتوانسته بود اعتباری به دست آورد. از طرفی، هنوز هم می‌توان نشانی از اختلافات عمیق ایالات متحده و مکزیک را در فیلم‌ها و سریال‌های هالیوودی مشاهده کرد؛ اختلاف‌هایی که مهمترین دلایل آن، قاچاق مواد مخدر و مهاجرت غیرقانونی بوده است. اما اوضاع تغییر کرده است و مکزیک مسیر دیگری را طی می کند.
طبق آخرین برآوردها، مکزیک تا سال ۲۰۵۰ به هشتمین اقتصاد قدرتمند جهان تبدیل خواهد شد و کشور هم‌زبان خود، یعنی اسپانیا را پشت سر خواهد گذاشت.
از طرفی اختلاف‌های آن با آمریکا در حال کاهش است شاید یکی از مهمترین دلایل این روندها را بتوان موفقیت گردشگری این کشور دانست.درآمدها و جریان گردشگران ورودی مکزیک به بالاترین سطح خود از سال ۲۰۰۸ تاکنون رسیده است؛ روندی که از سال ۲ هزار آغاز شده است و همچنان ادامه دارد.
در حال حاضر، مکزیک تبدیل به توریستی‌ترین کشور آمریکای لاتین و مرکزی شده است. این موضوع را می‌توان نتیجه اقدام‌ها و سیاست‌های دولت این کشور برای تقویت گردشگری و احیای اقتصادی دانست؛ این کار از طریق ارائه محصولات جدیدی مانند غذا و هنر آشپزی، سرمایه‌گذاری در زیرساخت‌ها برای گردشگری پزشکی، تلاش برای بهبود نام و آوازه این کشور از طریق بازاریابی و کمپین‌هایی در رسانه‌های اجتماعی و رویدادهای گردشگری و تغییر در اقدامات امنیتی و رویه‌های گمرکی انجام شده است.
این اقدامات موفقیت‌آمیز بودند و موجب شد که اهمیت گردشگری برای مکزیک، روز به روز افزایش پیدا کند. در سال ۲۰۱۳ درآمدهای گردشگری مکزیک، ۹ درصد از تولید ناخالص این کشور را شامل می‌شدند.در اوایل دسامبر ۲۰۱۳، وزارت گردشگری مکزیک، برنامه‌ای را تحت عنوان «پانتو مکزیکو» آغاز کرد.
در این طرح، مراکز اطلاعاتی جدیدی در فرودگاه‌های این کشور دایر شدند. این مراکز تمام اطلاعات مورد نیاز گردشگران داخلی و خارجی را در مورد جاذبه‌های اصلی و مقاصد این کشور فراهم می‌کنند تا به این طریق بتوانند تعطیلات بهتری در کشور میزبان داشته باشند.
این مراکز اطلاعاتی در هر ۲ فرودگاه مکزیکوسیتی، پایتخت مکزیک، ایجاد شده‌اند. مخاطبان اولیه این مراکز، گردشگران جوان هستند، اما بخش‌های ویژه‌ای هم برای کودکان و بزرگسالان در آنها در نظر گرفته شده است. این مراکز را می‌توان ابزارهایی بسیار مفید و دوستانه دانست. گردشگران در این مکان‌ها می‌توانند در تورهایی مجازی شرکت کنند و به این طریق شهرها و فعالیت‌های گردشگری مکزیک را به نحوی بشناسند که از راه‌های دیگر امکان آن وجود ندارد؛ یا دست کم بسیار دشوار است.

چمدان

چادرنشینی خبرنگاران خارجی در ایران

پروژه آشناسازی خبرنگاران رسانه‌های خارجی با ظرفیت‌ها و جاذبه‌های گردشگری کشور آغاز شد که در نخستین مرحله ۹ خبرنگار خارجی در تور عشایر چهارمحال و بختیاری شرکت کردند.
مدیر مؤسسه خدمات‌رسان به خبرنگاران خارجی در ایران که مسئولیت اجرای این تورهای آشناسازی را بر عهده دارد، به خبرنگار گردشگری ایسنا گفت: این برنامه با همکاری معاونت گردشگری سازمان میراث فرهنگی و گردشگری و با هدف معرفی نقاط ناشناخته و کمتر شناخته شده ایران در رسانه‌های خارجی اجرا می‌شود.
در نخستین مرحله برگزاری تور عشایر ایران به رسانه‌های خارجی پیشنهاد شد که تعدادی از نمایندگان رسانه‌های خارجی مقیم ایران از آن استقبال کردند.
سید مصطفی نعمت‌زاده، افزود: قرار است این تورهای خاص در مقاصد غیر مرسوم ایران برگزار شود و از رسانه‌های خارجی دیگری نیز دعوت خواهد شد تا با این مناطق آشنا شوند.
متأسفانه بیشتر خبرنگاران خارجی چون فقط برای کار به ایران می‌آیند فرصت و امکان دیدن نقاط دیگر را ندارند یا به بازدید از تهران، اصفهان و شیراز محدود می‌شوند، اکنون شرایط برای آشنایی بیشتر آنها فراهم شده است. به گفته وی، در تور عشایر که در ارتفاعات استان چهارمحال و بختیاری برگزار شد نمایندگان رسانه‌هایی چون فرانس ٢٤، راشاتودی انگلیسی‌زبان (روسیه)، تلویزیون کویت، کانال ۵ و شبکه هلال ترکیه، شبکه‌های آفاق و الاتجاهٔ عراق و خبرگزاری تیما از انگلستان که اخبار رویترز را نیز در ایران پوشش می‌دهد حضور داشتند و به تهیه گزارش پرداختند. سرپرست گروه رسانه‌های خارجی نیز که این گروه را همراهی می‌کرد، به ایسنا گفت: این خبرنگاران از منطقه طبیعی «چغاخور» و همچنین تالاب آن دیدن کردند و سپس راهی ارتفاعات کوهرنگ شدند تا زندگی عشایری را همراه ایل بختیاری تجربه کنند و در جریان زندگی عشایر ایرانی قرار گیرند.
موسی نعمت‌زاده، بیان کرد: مراسم تیراندازی و موسیقی سنتی عشایر بختیاری از جمله برنامه‌هایی بود که در جریان زندگی عشایری برای این خبرنگاران به اجرا گذاشته شد.

پیام تاریخ، تمدن و فرهنگ مادستان
The Message Of Madestan's History & Civilization & Culture
روزنامه همدان پیام
۶
چهارشنبه ● ۱۸ شهریورماه ۱۳۹۴ ● شماره ۲۴۴۴
فرهنگ و هنر
farhang@hamedanpayam.com

معرفی فیلم‌های بلند بخش مسابقه بین‌الملل جشنواره فیلم‌های نوجوانان

اسامی ۹ فیلم سینمایی، پذیرفته شده در بخش مسابقه سینمای بین‌الملل جشنواره فیلم‌های نوجوانان اعلام شد.
به گزارش ارتباطات و اطلاع‌رسانی جشنواره، هیأت انتخاب بخش مسابقه سینمای بین‌الملل پس از بررسی ۸۵ عنوان فیلم از ۴۳ کشور جهان که متقاضی حضور در بخش مسابقه فیلم‌های بلند سینمایی بین‌الملل بودند، ۹ اثر منتخب از ۹ کشور را به شرح زیر معرفی کردند:
ویپلالای شگفت‌انگیز، کارگردان: تیم اولیهوک – (هلند) ۲۰۱۴
زندگی به عقیده نینو، کارگردان: سیمونه ون دوسلدورف،(هلند) ۲۰۱۴
پرندگان مهاجر، کارگردان: اولیور رینگر، (بلژیک، فرانسه)،۲۰۱۵
بازی‌ساز،کارگردان: خوان پابلو بوسکارینی،(آرژانتین، کانادا، ایتالیا)-۲۰۱۴
شمردن رویاها، کارگردان: آمول گوپه (هندوستان)،۲۰۱۴
شانا: موسیقی گرگ،کارگردان: نینو جاکوزو، (سوئیس، کانادا) ۲۰۱۴
هزار توی بازی، کارگردان: داگلاس باسول (بلژیک)،۲۰۱۴
شتر آلمانی،کارگردان: یوری فتینگ (روسیه) ۲۰۱۵
بهت قول می‌دم،کارگردان: الکساندر کارپیلوسکی (روسیه)،۲۰۱۳
گفتنی است کشورهای هلند، بلژیک، فیلیپین، فرانسه، مغولستان، مجارستان، برزیل، گرجستان ، هندوستان، آرژانتین، کانادا، کلمبیا، گوآتمالا، مکزیک، روسیه، ژاپن، فنلاند، آلمان، چین ،سوئیس،ترکیه، اردن، قطر، امارات، انگلستان، لهستان، دانمارک، استرالیا، لبنان، رومانی، یونان ، آفریقای جنوبی، بنگلادش، صربستان، چک، اسلواکی، افغانستان،کره جنوبی، مالزی، مراکش ، استونی، ازبکستان، اتیوپی درخواست حضور در این بخش را داشتند.
هیأت انتخاب بخش مسابقه سینمای بین‌الملل در این دوره جشنواره؛ ابراهیم فروزش، هنگامه مفید، وحید نیکخواه‌آزاد، جلال فاطمی و محمدرضا کریمی‌صارمی هستند.
جشنواره بین‌المللی فیلم‌های نوجوانان از ٤ تا ٨ مهرماه سالجاری در شهر همدان برگزار می‌شود.

خبر

٤٦ سال از درگذشت جلال آل‌احمد گذشت

جلال‌الدین سادات آل‌احمد، معروف به جلال آل‌احمد، فرزند سید احمد حسینی طالقانی در محله سید نصرالدین از محله‌های قدیمی شهر تهران به دنیا آمد، وی در سال ۱۳۰۲ پس از۷ دختر متولد شد و نهمین فرزند پدر و دومین پسر خانواده بود.
پدرش در کسوت روحانیت بود و از این‌رو جلال دوران کودکی را در محیطی مذهبی گذراند. تمام سعی پدر این بود که از جلال، برای مسجد و منبرش جانشینی بپرورد.
جلال پس از اتمام دوره دبستان، تحصیل در دبیرستان را آغاز کرد، اما پدر که تحصیل فرزند را در مدارس دولتی نمی‌پسندید و پیش‌بینی می‌کرد که آن درس‌ها، فرزندش را از راه دین و حقیقت منحرف می‌کند، با وی مخالفت کرد:
« دبستان را که تمام کردم، دیگر نگذاشت درس بخوانم که: «برو بازار کار کن» تا بعد از من جانشینی بسازد. و من رفتم بازار. اما دارالفنون هم کلاس‌های شبانه باز کرده بود که پنهان از پدر اسم نوشتم. »
پس از ختم تحصیل دبیرستانی، پدر جلال را به نجف نزد برادر بزرگش سید محمد تقی فرستاد تا در آنجا به تحصیل در علوم دینی بپردازد، البته او خود به قصد تحصیل در بیروت به این سفر رفت، اما در نجف ماندگار شد. این سفر چند ماه بیشتر دوام نیاورد و وی به ایران بازگشت.
پس از بازگشت از سفر، آثار شک و تردید و بی‌اعتقادی به مذهب در وی مشاهده می‌شود که بازتاب‌های منفی خانواده را به دنبال داشت.
آل احمد در سال ۱۳۲۳ به حزب توده ایران پیوست. دوران پر حرارت بلوغ که شک و تردید لازمه آن دوره از زندگی بود، اوج‌گیری حرکت‌های چپ گرایانه حزب توده ایران و توجه جوانان پرشور آن زمان به شعارهای تند و انقلابی آن حزب و درگیری جنگ جهانی دوم عواملی بودند که موجب تغییر مسیر فکری آن شدند.
در سال ۱۳۲٤ با چاپ داستان «زیارت» در مجله سخن به دنیای نویسندگی قدم گذاشت و در همان سال، این داستان در کنار چند داستان کوتاه دیگر در مجموعه "دید و بازدید" به چاپ رسید.
آل احمد در نوروز سال ۱۳۲٤ برای افتتاح حزب توده و اتحادیه کارگران وابسته به حزب به آبادان سفر کرد.
وی که از دانشسرای عالی در رشته ادبیات فارسی فارغ‌التحصیل شده بود، تحصیل را در دوره دکترای ادبیات فارسی نیز ادامه داد، اما در اواخر تحصیل از ادامه آن دوری جست و به قول خودش «از آن بیماری (دکتر شدن) شفا یافت».
در سال ۱۳۲٦ به استخدام آموزش و پرورش درآمد. در همان سال، به رهبری خلیل ملکی و ۱۰ تن دیگر از حزب توده جدا شد. آنها از رهبری حزب و مشی آن انتقاد می‌کردند و نمی‌توانستند بپذیرند که یک حزب ایرانی، آلت دست کشور بیگانه باشد. در این سال با همراهی گروهی از همفکرانش طرح استعفای دسته جمعی خود را نوشتند.

آل احمد با نثر عصیانگرش اینگونه می‌گوید:

«روزگاری بود و حزب توده‌ای بود و حرف و سخنی داشت و انقلابی می‌نمود و ضد استعمار حرف می‌زد و مدافع کارگران و دهقانان بود و چه دعوی‌های دیگر و چه شوری که انگیخته بود و ما جوان بودیم و عضو آن حزب بودیم و نمی‌دانستیم سر نخ دست کیست و جوانی‌مان را می‌فرسودیم و تجربه می‌آموختیم. برای خود من «اما» روزی آغاز شد که مأمور انتظامات یکی از تظاهرات حزبی بودیم (سال ۲۳ یا ۲٤) از در حزب خیابان فردوسی تا چهارراه مخبرالدوله با بازوبند انتظامات چه فخرها که به خلق نفروختم، اما اول شاه‌آباد چشمم افتاد به کامیون‌های روسی پر از سرباز که ناظر و حامی تظاهرات ما کنار خیابان صف کشیده بودند که یک مرتبه جا خوردم و چنان خجالت کشیدم که تپیدم توی کوچه سید هاشم و....."
به گزارش دانشنامه رشد در سال ۱۳۲٦ کتاب «از رنجی که می بریم» چاپ شد که مجموعه ۱۰ قصه کوتاه بود و در سال بعد «سه تار» به چاپ رسید. پس از این سال‌ها آل احمد به ترجمه روی آورد. در این دوره، به ترجمه آثار «ژید» و«کامو»، «سارتر» و «داستایوسکی» پرداخت و در همین دوره با دکتر سیمین دانشور ازدواج کرد. «زن زیادی» نیز به این سال تعلق دارد.
در طی سال‌های ۱۳۳۳ و ۱۳۳٤ «اورازان»، «تات نشین‌های بلوک زهرا»، «هفت مقاله» و ترجمه مائده های زمینی را منتشر کرد و در سال ۱۳۳۷ «مدیر مدرسه» «سرگذشت کندوها» را به چاپ سپرد.
۲ سال بعد «جزیره خارک، در یتیم خلیج» را چاپ کرد. سپس از سال ٤۰ تا ٤۳ «نون و القلم»، «سه مقاله دیگر»، «کارنامه سه ساله»، «غرب‌زدگی» «سفر روس»، «سنگی بر گوری» را نوشت و در سال ٤۵ «خسی در میقات» را چاپ کرد و هم «کرگدن» نمایشنامه‌ای از اوژان یونسکورا. «در خدمت و خیانت روشنفکران» و «نفرین زمین» و ترجمه «عبور از خط» از آخرین آثار اوست.
جلال آل احمد، نویسنده توانا و هنرمند دلیر به ناگاه در غروب روز هفدهم شهریورماه سال ۱۳٤۸ در ٤٦ سالگی زندگی را بدرود گفت.

سینما

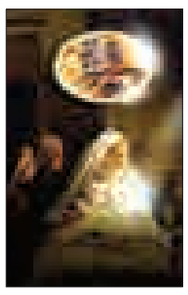

سینما

- قدس۱: ..... محمدرسول‌ا...
- قدس۲: .....مردن به وقت شهریور
- سینما کانون-از رئیس جمهور هدیه نگیر
- بهمن ملایر: ..... محمدرسول‌ا..
- فرهنگ کبودرآهنگ ..... نهنگ عنبر
- آزادی تویسرکان..... آتیش بازی

"بچه‌های امروز، تماشاگران خلاق"

رونمایی از شعار جشنواره تئاتر کودک

▪ بیست و دومین جشنواره بین‌المللی تئاتر امید از ۹مهرماه در همدان کلید می‌خورد

بیست ودومین جشنواره بین‌المللی تئاتر کودک و نوجوان با شعار بچه‌های امروز، تماشاگران خلاق با هدف حمایت از آثار هنری خلاق و تربیت نسل آینده فرزندان ایران اسلامی از ۹ تا ١٤ مهرماه سالجاری برگزار خواهد شد.
رئیس جشنواره بین‌المللی تئاتر کودک اظهار کرد: در جلسه ستاد استانی جشنواره، بومی شدن جشنواره در استان و استقرار دبیرخانه در همدان، اختصاص بخش دانش‌آموزی به گروه‌های نمایشی استان، افزایش بخش گروه‌های خارجی و انتخاب آرای مردمی در بخش خارجی را از جمله ویژگی‌های این دوره از جشنواره برشمرد.
وی ادامه داد: استفاده از نگاه مخاطب در جوایز آرای مردمی در بخش مسابقه کودک، نوجوان و بخش بین‌الملل، حضور شخصیت‌های برجسته هنری در جشنواره، برگزاری کارگاه‌های آموزشی، برگزاری مراسم افتتاحیه در فضای باز، نگاه ویژه به آداب و رسوم و سنن ایرانی در نمایش‌ها از دیگر شاخص‌های برجسته این دوره جشنواره است.
مدیرکل فرهنگ و ارشاد اسلامی استان افزود: جشنواره بیست ودوم شامل بخش‌های کودک، نوجوان، بین‌الملل، خردسال، دانش‌آموزی، خیابانی، مسابقه نمایشنامه‌نویسی، کارگاه‌های آموزشی و نشست‌های تخصصی است.
عبادی با بیان اینکه ۹ سالن در همدان برای برگزاری جشنواره تئاتر در نظر گرفته شده، تصریح کرد: هر سالن در هر روز ۳ اجرای نمایش خواهد داشت و به طور روزانه ۵ هزار و ۲۰۰ نفر امکان بازدید از نمایش‌ها را خواهند داشت.
به گزارش روابط عمومی بیست و دومین جشنواره بین المللی تئاتر کودک و نوجوان، فاضل عبادی با بیان اینکه در ایام جشنواره تئاتر کودک ۳۲ هزار نفر امکان بازدید از نمایش‌ها را دارند، ادامه داد: پارک کودک، محوطه شهربازی رنگین‌کمان و محوطه بیرونی مجتمع شهید آوینی برای تئاتر خیابانی در نظر گرفته شده است.
مدیرکل فرهنگ و ارشاد اسلامی استان تصریح کرد: مراسم آیین افتتاحیه جشنواره تئاتر کودک در بلوار ارم شهربازی رنگین‌کمان ساعت ۱۹، ۹ مهرماه برگزار و مراسم اختتامیه ١٤ مهرماه ساعت ۱۰ صبح در مجتمع فرهنگی بوعلی‌سینا برگزار خواهد شد.

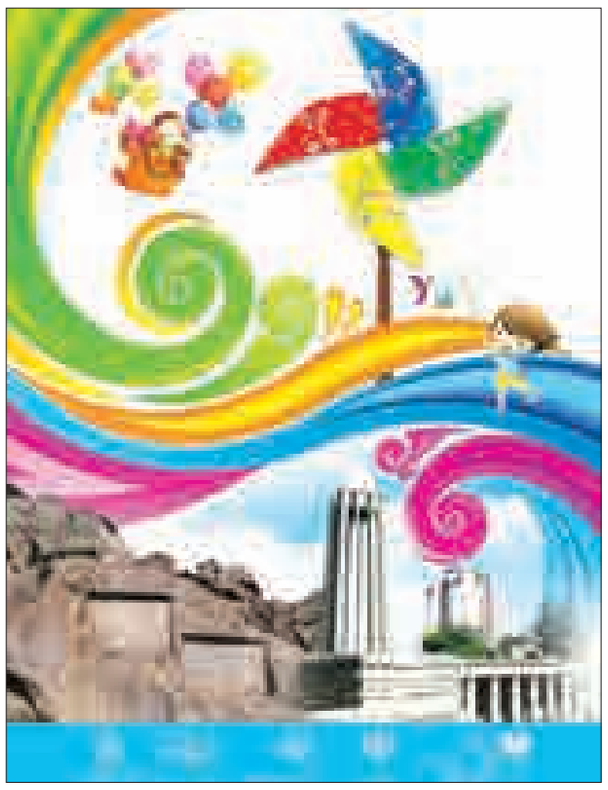

عبادی ادامه داد: ۱۹۲ اثر در بخش‌های خیابانی و خردسال به جشنواره ارسال شده که از این تعداد ۸ اثر برای بخش خیابانی انتخاب شدند و در این میان ۳ گروه متعلق به استان همدان است.
وی با بیان اینکه ۵ اثر هم در بخش خردسال انتخاب شدند، خاطرنشان کرد: یکی از آثار پذیرفته شده در بخش خردسال هم متعلق به همدان است.
مدیرکل فرهنگ و ارشاد اسلامی استان گفت: ۲۵۱ اثر در بخش‌های مسابقه تئاتر کودک، نوجوان و نمایشنامه‌نویسی برای داوران ارسال شده است.
عبادی با بیان اینکه ١٤ کمیته اجرایی تشکیل شده، اظهار کرد: ١٦ سالن استاندارد در استان (۸سالن در مرکز استان و ۸ سالن در شهرستان‌ها) برای برگزاری جشنواره ساماندهی شده است.
وی افزود: ۳ نمایش نیز برای بخش دانش‌آموزی جشنواره انتخاب شده است.
با تصمیم شورای سیاست‌گذاری بیست ودومین جشنواره بین‌المللی تئاتر کودک و نوجوان بزرگداشت جشنواره به «مرضیه برومند» کارگردان، بازیگر و عروسک‌گردان شناخته‌شده تئاتر، سینما و تلویزیون اختصاص یافت.

تقدیر از برومند

به گزارش روابط عمومی بیست و دومین جشنواره بین المللی تئاتر کودک و نوجوان، مرضیه برومند متولد سال ۱۳۳۰ که بیشتر با مجموعه «شهر موش‌ها» و «خونه مادربزرگه» برای کودکان شناخته شده است؛ علاوه بر فعالیت مستمر در زمینه ساخت فیلم و سریال تلویزیونی به جهت توجه به هنر تئاتر و به خصوص تئاتر کودک و نوجوان و مشاوره، آموزش و تشویق هنرمندان این عرصه، در بیست و دومین جشنواره بین‌المللی تئاتر کودک و نوجوان مورد تقدیر قرار خواهد گرفت.
برومند در طول سال‌ها فعالیت تئاتری، در اجرای نمایش‌های شهر کوچک ما، کدوی قلقله‌زن، الدوز و کلاغ‌ها، یک جفت کفش برای زهرا و.... حضور داشته است.
وی سال گذشته دبیر پانزدهمین جشنواره بین‌المللی تئاتر عروسکی بود که با توجه به نمایش‌های عروسکی ویژه کودک و نوجوان این بخش را به شکل جدی مورد توجه قرار داد.

پوستر جشنواره امید هفته آینده رونمایی می‌شود

شهرام عظیمی که اوایل شهریور از طرف ستاد برگزاری بیست‌ودومین جشنواره بین‌المللی تئاتر کودک و نوجوان از میان ۲۸ اثر قابل ارزیابی در بخش پوستر به عنوان طراح این دوره از جشنواره بین‌المللی تئاتر کودک و نوجوان معرفی شد، پس از ۲ هفته طرح خود را به مرحله چاپ رسانده تا در هفته آینده رونمایی شود.
عظیمی، هنرمند طراح و گرافیست شناخته شده همدان که جایزه بین‌المللی بنیاد بوعلی را هم به عنوان مهمترین اثر هنری‌اش در کارنامه هنری خود دارد، در خصوص طرح پوستر بیست ودومین جشنواره بین‌المللی تئاتر کودک و نوجوان می‌گوید: برای پوستر این جشنواره بر خلاف سال‌های گذشته که در قطع مستطیل طراحی می‌شد، قطع مربع را انتخاب کرده‌ام و سعی کردم حال و هوا و فضای پر هیجان کودک و نوجوان در طرح مورد نظر حاکم باشد و به نوعی طرح علاوه بر حفظ حال و هوای کودکان به اصول طراحی پوستر جشنواره نیز وفادار باشد.
وی که بیش از این نیز طراحی پوستر نوزدهمین جشنواره کودک و نوجوان را بر عهده داشت، می‌گوید: شعار امسال جشنواره «بچه‌های امروز، تماشاگران خلاق» است که سعی کردم این شعار نیز در طرح گنجانده شود.
عظیمی، ادامه می‌دهد: در طرح مورد نظر از یک صورتک ماسک که بسیار هم رئال و نزدیک به چهره یک نوجوان است استفاده شده است توأم با نگاه پر هیجان و لبخند کودکان، ضمن اینکه روبان‌های رنگی که از ذهن این صورتک به شکل‌های مختلف رو به آسمان معلق است، نشان‌دهنده افکار، هیجانات، خلاقیت و آزادی دنیای کودکان و نوجوانان است.
وی که تاکنون به گفته خودش طراحی پوستر ٦۰ جشنواره را بر عهده داشته است، ادامه می‌دهد: پوستری که برای جشنواره طراحی می‌شود جنبه اطلاع‌رسانی هم دارد، بنابراین نباید صرفاً تک‌بعدی باشد، بلکه باید در عین وفادار بودن به دنیای کودک و نوجوان، برای سایر مخاطبان هم جذابیت داشته باشد. ضمن اینکه امسال سعی کردم پوستر جنبی تزئینی هم داشته باشد که پس از جشنواره هم قابل نگهداری باشد.
این هنرمند طراح که استوری‌بورد «پیش‌نمایش فریم به فریم داستان» محمد رسول‌ا...(ص) را نیز بر عهده داشته است از علاقه‌اش به کار برای دنیای کودکان می‌گوید و معتقد است دنیای کودکان پر از هیجان و جذابیت است. از این‌رو کار برای دنیای کودکان مهیج‌تر است از این‌رو سعی کردم در پوستر این دوره از جشنواره هم حال و هوا و دنیای کودکان گنجانده شود و آنگونه که یک نوجوان و کودک انتظار دارد، پوستر با افکارش همخوانی داشته باشد، طراحی شود.

طرح روز

راهی که به مسکن ختم نمی شود؟
طرح: فارس

خبر

مدیر کانون پرورش فکری کودکان و نوجوانان استان همدان خبرداد

برگزاری ۱۸ برنامه در هفته دفاع مقدس

همزمان با هفته دفاع مقدس ۱۸ عنوان برنامه توسط این کانون برای کودکان و نوجوانان برگزار خواهد شد.
مدیر کانون پرورش فکری کودکان و نوجوانان استان همدان با بیان این مطلب گفت: در راستای شناساندن شخصیت «میر سید علی همدانی» برگزاری مسابقه نشریه دیواری با موضوع «میرسید علی همدانی» برنامه‌ریزی شده است.
محمدرضا جوادی با بیان اینکه برگزاری همایشی برای معرفی «میر سید علی همدانی» از جمله این برنامه‌هاست، افزود: پس ازبرگزاری مسابقه از آثار برگزیده تقدیر خواهد شد.
وی بیان کرد: همزمان با برگزاری این مسابقه نمایشگاه نشریات در تمام کانون‌های استان برپا می‌شود که این نمایشگاه نیز به معرفی شخصیت «میر سید علی همدانی» می‌پردازد.
مدیر کانون پرورش فکری کودکان و نوجوانان استان همدان با تأکید بر اینکه باید شخصیت «میرسید علی همدانی» را برای کودکان و نوجوانان معرفی کنیم، بیان کرد: علاوه بر این ۲ برنامه یک طرح اجرایی کارگاه سفال نیز در راستای شناساندن شخصیت «میر سید علی همدانی» برگزار خواهد شد که کودکان و نوجوانان تندیس یا مقبره «میر سید علی» را خواهند ساخت.
جوادی با بیان اینکه در هفته دفاع مقدس در ٤ رشته هنری نقاشی، خوشنویسی، سفال‌گری و عکاسی با موضوع هفته دفاع مقدس برای کودکان و نوجوانان مسابقه برگزار خواهد شد، گفت: پس از انتخاب آثار برگزیده نمایشگاهی برای معرفی این آثار برگزار خواهد شد.
به گزارش مهر، وی با بیان اینکه در هفته دفاع مقدس برنامه گرامیداشت شهید «عباس‌اسکندری» عضو نوجوان فرهنگی، هنری کانون پرورش فکری کودکان و نوجوانان را خواهیم داشت، افزود: این برنامه در کانون فکری شهرستان نهاوند برگزار خواهد شد.
مدیر کانون پرورش فکری کودکان و نوجوانان استان همدان در ادامه به برنامه‌های هفته ولایت نیز اشاره کرد و گفت: تعداد برنامه‌های در نظر گرفته شده برای هفته ولایت ١٤ عنوان برنامه خواهد بود.
جوادی اجرای جشنواره کودکان، برگزاری برنامه «چشمه غدیر» در مدارس، مسابقه کتابخوانی «سبک آفتاب» با هدف معرفی شخصیت امام علی(ع) و واقعه قربان و غدیر در کتابخانه‌های پستی را از مهمترین برنامه‌های کانون در هفته ولایت معرفی کرد.
وی همچنین به برنامه‌های تابستانی کانون فکری کودکان و نوجوانان اشاره کرد و گفت: تابستان امسال از برنامه‌های کانون به خوبی استقبال شد.
مدیر کانون پرورش فکری کودکان و نوجوانان استان همدان با بیان اینکه کانون ۳۸ مرکز فرهنگی، هنری و ادبی دارد، افزود: از این تعداد ۲۸ مرکز ثابت برای مخاطبان شهری، ۱۰ کتابخانه سیار روستایی و ۳واحد کتابخانه پستی برای مخاطبان روستایی است.
جوادی با بیان اینکه مخاطبان کانون از ۷ سال تا ۱۷ سال سن را شامل می‌شوند، بیان کرد: تاکنون بیش از ٤۲ هزار نفر در برنامه‌های کانون شرکت کرده‌اند.

معرفی کتاب

«دختر شینا» با طرحی نو در بازار

کتاب «دختر شینا» نوشته بهناز ضرابی‌زاده با طرح جلد جدید منتشر و روانه بازار کتاب شد.
بهناز ضرابی‌زاده در «دختر شینا» قدم به قدم وارد زندگی قدم‌خیر محمدی‌کنعان شده است تا زندگی او با سردار شهید ستار ابراهیمی‌هژیر را روایت کند و همدم شب‌های تنهایی این زن و فرزندانش شود؛ شب‌هایی که قدم‌خیر و فرزندانش وضعیت قرمز راتجربه می‌کردند و پدر در مناطق جنگی مشغول دفاع در برابر دشمن بود.
این کتاب حکایتی از یک زندگی در پشت صحنه جنگ است؛ خاطرات زنی که درطول ۸سال ازدواجش با یکی ازسرداران دفاع‌مقدس، با دشواری‌های دوری همسر و بزرگ کردن فرزندانش، کنار آمد و به تنهایی زندگی را اداره کرد، ٤ دختر و یک پسر به دنیا آورد و همسرش فقط موقع به دنیا آمدن یکی‌شان در کنارش بود.
«دختر شینا» از معدود کتاب‌های خاطرات است که زندگی پرفراز و نشیب یک دختر جوان روستایی را در برابر چشمان ما به نمایش می‌گذارد، دختری که آنقدر می‌ایستد و می‌افتد و دوباره برمی‌خیزد تا جنگ را تحقیر کند.
به گزارش روابط عمومی حوزه هنری استان همدان، این کتاب از ۱۹ فصل تشکیل شده و از روایت کودکی قدم‌خیر آغاز می‌شود؛ از زمانی که نامش را به خاطر قدم خوشی که داشت «قدم خیر» گذاشتند تا زمانی که حماسه زندگی‌اش را در پشت جبهه‌ها رقم زد.
دربخشی از این کتاب آمده است: حالا ۲ تا دختر‌داشتم و کلی کار. صبح که از خواب بیدار می‌شدم یا کارهای خانه بود یا شست‌وشو رُفت و روب و آشپزی یا کارهای بچه‌ها، زن داداش من کمک بزرگی بود. هیچ وقت مرا دست تنها نمی‌گذاشت. یا او خانه ما بود، یا من خانه آنها. خیلی روزها هم می‌رفتم خانه حاج آقایم می‌ماندم. اما پنج‌شنبه‌ها حسابش با بقیه روزها فرق می‌کرد. صبح زود که از خواب بیدار می‌شدم، روی پایم بند نبودم. اصلاً چهارشنبه شب‌ها زود می‌خوابیدم تا زودتر پنج‌شنبه شود.
علاقمندان می‌توانند جهت تهیه این کتاب به نمایندگی انتشارات سوره واقع در سینما قدس همدان مراجعه کنند.

پیام تاریخ، تمدن و فرهنگ مادستان
The Message Of Madestan's History & Civilization & Culture
روزنامه همدان پیام
۷
چهارشنبه ● ۱۸ شهریورماه ۱۳۹۴ ● شماره ۲۴۴۴
اقتصاد
eghtesad@hamedanpayam.com

تعاونی‌ها زنجیره تولید ایجاد کنند

تحکیم بنیه اقتصادی شـرکت‌های تعاونی با ایجـاد زنجیره تولید و برندسـازی محقق می‌شـود تا بتوانند در بازار رقابت محصول تولیدی را عرضه کنند.

مدیرکل تعاون، کار و رفاه اجتماعی اسـتان همدان با اشاره به اینکه اساس فعالیت اقتصادی تعاونی‌ها، مردم‌محوری اسـت، گفت: تعاونی‌ها به سبب اینکه سـرمایه‌های خرد مردمی را جمع‌آوری می‌کند و با استفاده از افکار جمعی و ایده‌های مردمی شکل می‌گیرند، مورد توجه قرار دارند.

مسـعود اقلامی با تأکید بـر اینکه فعالیت تعاونـی در گروی تجمع سـرمایه و افکار جمعی اسـت، افزود: در این راسـتا تعاونی‌ها یکی از اهرم‌های اصلی تحقق سیاسـت اقتصاد مقاومتی در کشـور هستند در این راسـتا باید روحیه و فرهنگ تعاون در بین مردم بیشتر تقویت شـود و آنها را به مشـارکت گرفت. وی بیان کرد: بر اسـاس قانون اساسی، تعاونی‌ها رکن دوم اقتصادی به شمار می‌آیند و برای حمایت از بخش تعاونی نیز برخی از معافیت‌های مالیاتی، ارائه تسـهیلات و دیگر مشـوق‌ها را مدنظر قرار گرفته است. مدیرکل تعاون، کار و رفاه اجتماعی اسـتان همدان افزود: برای تشکیل و افزایش فعالیت تعاونی نیاز به مشوق‌های بیشتری احساس می‌شود در این راستا انتظار داریم که دولت در تدوین قانون برنامه ششـم توسعه به بخش تعاون توجه ویژه‌ای شـود. وی تأکید کرد: برای ترویـج فرهنگ تعاون باید منابع انسانی موجود را تقویت کنیم و آنها را به مهارت‌های روز مجهز کنیم تـا بتوانند کالای با کیفیتی که قابل عرضه و رقابت در بازار باشـد را تولید کنند. اقلامی گفت: تعاونی‌ها باید کالای دارای قابلیت صادراتی را تولید کنند تا ارزش افزوده بیشـتری را کسب کنند و با وجودی که در سال‌های گذشـته صادرات کالای بخش تعاونی در حد صفر بوده اسـت اما در سـال گذشته و امسال شـرکت‌های تعاونی بیش از ۴۳ میلیون دلار کالا به اقلیم کردستان عراق صادر کردند.

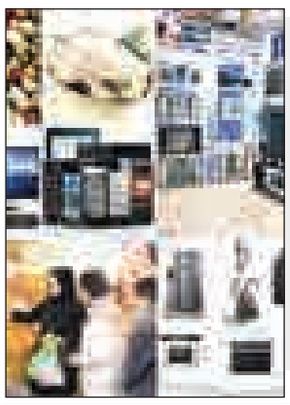

خبـر

تولیدکننده‌ها انباردار شدند

رئیس خانه صنعت، معدن و تجارت ایران با بیان اینکه تمام آثار منفی تورم، رکود و اعمال قانون هدفمندسازی یارانه‌ها به بخش تولید وارد شـده است، گفت: تولیدکنندگان به دلیل کمبود تقاضا در سطح بازار انباردار شده‌اند.

سید عبدالوهاب سهل‌آبادی با اشاره به اینکه اکثر کارخانجات سیمان، کاشـی و سرامیک و مصالح فروشـی‌های ساختمانی با کمبود تقاضا تولیدات خود را در انبارها گذاشته‌اند، به تسنیم گفت: شرایط رکود اثر واقعی خود را بر بخش تولید گذاشـته است و واحدها به دلیل قیمت تمام شده بالای کالاهای خود امکان صادرات آنها را هم ندارند.

وی افزود: تمام آثار منفی تورم، رکود و اعمال قانون هدفمندسـازی یارانه‌ها به بخش تولید وارد شده و آنها را با دیون معوق بسیار روبه‌رو ساخته است.

سـهل‌آبادی بیان کرد: انتظار ما از دولت دریافت نکردت تسـهیلات بانکی نیست، بلکه باید برای اقساط معوق واحدهای تولیدی تصمیم مناسبی را اتخاذ کند.

واحدهای تولیدی در افزایش اقسـاط معوق خود مقصر نیسـتند اما همین موضوع توان فعالیت را از آنها گرفته است.

سهل‌آبادی با اشاره به اینکه جامعه صنعتی از دولت بابت اجرای قانون هدفمندسـازی یارانه‌ها ۳۵ هزار میلیارد تومـان طلب دارد، تصریح کرد: لااقل دولت همین طلب را تهاتر کرده و بدهی معوق واحدهای تولیدی از سیستم بانکی را تسویه کند.

سهم تعاون از اقتصاد ٦ درصد اعلام شد

معـاون وزیر کار، تعاون و رفاه اجتماعـی با اعلام اینکه در حال حاضر سهم تعاون از اقتصاد حدود ٦درصد است، گفت بازار مجازی بخش تعاون فعال می‌شود.

سـید حمید کلانتری به مهر گفت: در صورت فراهم شدن امکانات و زیرساخت‌ها، منابع مالی و بانکی سهم بخش تعاون از اقتصاد ملی در برنامه ششم توسعه کشـور از حدود ٦ درصد فعلی به ۱۵ درصد می‌رسد.

معاون تعاون وزارت کار اظهار کرد: رسیدن به این سهم از اقتصاد ملی هدفی بلند و متعالی در زمان ۵ ساله است و چون تعاونی‌ها علاقمند رسیدن به این سهم پیش‌بینی شده در فاصله زمانی کمتری هستند، باید تلاش کنیم این مهم محقق شود.

وی از راه‌اندازی مرحله نخست پورتال جامع تعاون خبر داد و گفت: این پورتال شـامل ایجاد بازار مجازی برای بخش تعاون اسـت که امیدواریـم بتواند تحرک و پویایی خوبی را بین تعاونی‌ها در سـطح کشور از نظر همکاری‌های شبکه‌ای عرضه و فروش کالا و آشنایی با تولیدات کالاهای یکدیگر و اقتصاد تعاونی ایفا کند.

باید هر سال ۲۰ درصد قیمت آب و برق تعدیل شود

قائم مقام وزیر نیرو گفت: در گام نخسـت باید هر سال به اندازه ۲۰ درصد قیمت آب و برق تعدیل شود و دولت و سازمان مدیریت و برنامه ریزی کشور برنامه ریزی کرده اند تا قیمت ها با کمترین حاشیه های سربار همراه باشد.

به گزارش تسنیم، ستار محمودی افزود: سرنوشت قیمت برق همانند قیمت آب و دیگر حامل های انرژی در قالب قانون هدفمندی یارانه ها روشن و مشخص شده تا طی پنج سال به قیمت واقعی شان برسند.

وی افزود: براین اسـاس، در گام نخسـت باید هر سال به اندازه ۲۰ درصد این قیمت ها تعدیل شود و دولت و سازمان مدیریت و برنامه ریزی کشور برنامه ریزی کرده اند تا قیمت ها با کمترین حاشیه های سـربار همراه باشد و قسمت پِرت از قیمت خارج شده و قیمت های واقعی کالاها، خدمات و نیروی انسـانی در مقوله قیمت گذاری وارد شوند.

قائـم مقام وزیر نیرو با بیان اینکه وزارت نیـرو تاکنون مطابق قانون هدفمندی یارانه ها به ارائه پیشنهادات خود در خصوص تعدیل نرخ هـای آب و برق به حوزه اقتصادی مربوطه پرداخته، گفت: شـورای عالی اقتصاد نیز با بررسـی موارد و در نظر گرفتن تمامی مؤلفه های اقتصادی کشور، مجوزهای لازم را صادر خواهد کرد.

آرایشگران تا ۵ برابر از مشتری پول می‌گیرند

ناتوانی اتحادیه در برخورد با متخلفان

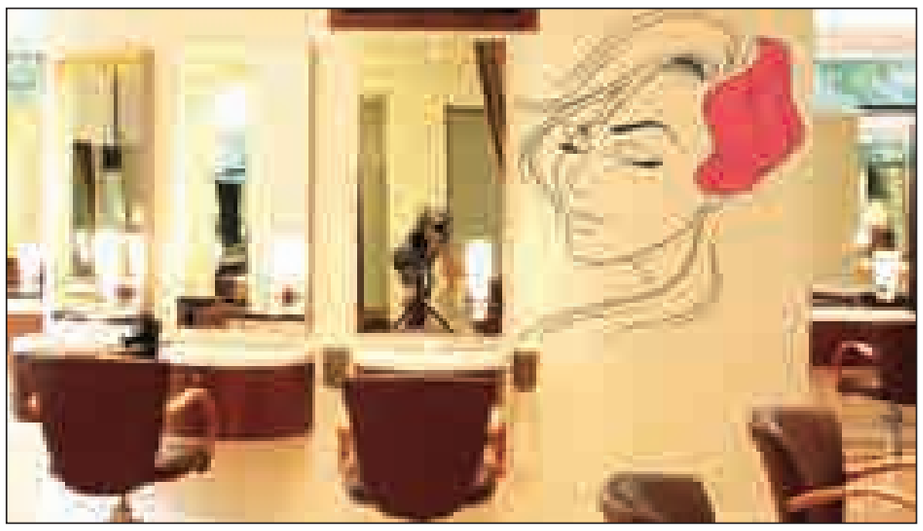

در پی انتشـار چند گزارش از تخلفات آرایشگران زنانه و دریافت چندین برابری قیمت خدماتشان نسبت به قیمت‌های اعلام شده از سوی اتحادیه، حالا و پس از حدوداً ۲ ماه امـا هیچ تغییـری در اوضاع وخیم سالن‌های آرایش زنانه رخ نداده است.

قیمت‌ها همان قیمت‌های سـابق است و گزارش میدانی نشـان می‌دهد که شکایت از آنهـا به اتحادیه هم کارسـاز نیسـت. اتحادیه خـود را از انجام ایـن کار عاجز می‌داند و رئیس اتـاق اصناف همدان هم تنها راه مقابله با تخلف و گرانفروشـی در واحدهای این صنـف را همکاری مردم با بازرسـان می‌داند و می‌گویـد که ناآگاهی مـردم از تعرفه‌ها و قوانین باعث شـده تا آرایشگران دستشـان برای ادامه تخلفات باز باشـد، باید مردم وقتی متوجه شـدند نرخنامه در آرایشگاه نصب نیست با شماره ۱۲٤ تماس بگیرند تا بلافاصله بازرسان در آنجا حضور یابند، زیرا آنها ملزم به نصب این نرخ‌نامه‌ها هسـتند، البتـه وی از ملزم بودن آنها به اجرای نرخ‌نامه سخنی به میان نمی‌آورد و تنها به تعداد کمی از آرایشگاه‌ها با درجه ممتاز اشاره می‌کند و می‌گوید که حدود ۵ آرایشـگاه در همدان هست که با درجه ممتازی در حال فعالیت هسـتند و مجوز کمسـیون نظارت اسـتان همدان را بـرای قیمت‌گذاری دریافـت کرده‌اند که آنها هم باید با شـرایط اعلام شده توسط کمیسـیون نرخ‌های خود را تعیین کنند و این درجه‌بندی موجب شـده قیمت‌های آنها کمی از آرایشـگاه‌های درجه یک و ۲ بالاتر باشد.

البته سـخنان حمیدرضا فرسایی در حالی است که آرایشگاه‌های ممتاز که در همدان اسـمی در کرده‌اند بـه بهانه‌های مختلف قیمت‌هـای نجومی را از مشـتریان خود دریافت می‌کنند، آنها به خاطر کوچکترین خدماتی بیشـترین پـول را از مشـتری می‌خواهند. تا جایی که یک شب عروسی نزدیک به ۲ میلیون تومـان آب می‌خورد و بـه ۱۰ برابـر قیمت اتحادیه می‌رسـد. آنها آزادانه سال‌هاسـت بـا دریافت مبالغ این چنینی شـغل آرایشگری را به یکی از پردرآمدترین مشـاغل در حد یک پزشک متخصص که سـال‌ها تحصیل کرده و در شرایط سـخت کار کرده‌اند، رسانده‌اند و بازدارندگی در امر دیده نمی‌شود. با اینکه همین اواخر نـرخ جریمه‌ها افزایش یافته ولی فرسـایی هم معتقد است که این مبلغ هم بازدارندگی ندارد.

وی می‌گوید: برای اینکه آنها قوانین را اجرا کنند باید به صورت مستمر اتحادیه بر آنها نظارت کند و مبالغ جریمه به اندازه‌ای باشد که به عنوان یک عامل بازدارنده عمل کند.

هر چند که آرایشـگران هم عنوان می‌کند چند سال است که نرخ اتحادیه برای خدمات آرایشـگران زن تغییر نکرده ولی این تغییر نداشتن نمی‌تواند دلیل دریافت مبالغ خارج از نرخ‌نامه باشد. زیرا مطمئناً اگر در سال ۹٤ نرخ‌های خدمات این صنف تغییر کند ۱۸۰ هزار تومان به یک میلیون و پانصد هزار تومان افزایش نخواهد یافت و فقط درصدی به آن اضافه خواهد شد.

اما حالا رئیس اتاق اصناف همدان می‌گوید که در این زمینه مردم باید مطالبه‌گر باشند، زیرا تعداد واحدهای این صنف در همدان هزار واحد اسـت و تعداد بازرسان بسیار کم اسـت و به خاطر نداشـتن منابع مالی و اعتبـارات دولتی نمی‌توانیم تعداد آنها را افزایش دهیم.

فرسـایی البته در پایان سخنانش می‌گوید: «من معتقدم بـرای کالاهای خدماتی نباید قیمت گذاشت، زیرا باعث تضعیف حقوق مصرف‌کننده می‌شـود، بلکه بـرای ایجاد اقتصاد بـاز و رقابتی و حفـظ آن باید بر اساس کیفیت خدمات قیمت‌گذاری شود» قیمت‌گذاری بر اسـاس کیفیت خدمات ارائه شده در جوامعی که ضمانت اجرایی وجود دارد و زمینه تخلف در آن بسـیار کم اسـت قابل اجراست، اما کشور ایران که در نظام اقتصاد باز نوپا اسـت نیاز به نظارت شدید دارد، زیرا مصرف‌کنندگان به حقوق خود آشـنا نیستند و به راحتی سرشـان کلاه می‌رود. در حال حاضر و پیش از اینکه دسـتگاه‌های نظارتی برای یک دست کردن قیمت‌ها نتوانسته‌اند کار چندانـی کنند نرخ‌گـذاری پلکانی کمی زود به نظر می‌رسد و باید برای این نوع نرخ‌گـذاری افراد و نهادی کـه توانایی تعییـن تخصص را دارند وجود داشـته باشـند، زیرا به عنوان مثال آرایشـگران دوره‌هـای مختلـف آموزشـی را طی می‌کنند که برخی از آنها در کشـورهای هم مـرز، برخی در تهـران و برخی هم در شهر خودمان زیر نظر مربیانی آموزش می‌بینند و همه اینها باید لحاظ شـود. در کنار این نیز مردم باید به قوانین و حقوق خود اشراف داشته باشند.

در واقـع ایجاد اقتصاد بازار در کشـور به یک سـری زیرسـاخت‌ها نیاز دارد و در حال حاضر تصمیم‌گیری برای نرخ‌گذاری پلکانـی و بر اسـاس کیفیـت خدمات آرایشـگران زود است و باید زمینه‌های آن مهیا باشد.

اکنون و پیـش از نرخ‌گذاری پلکانی باید عوامل بازدارنده قوی همچون کشـورهای پیشـرفته‌ای چون آمریکا کـه نرخ جریمه آرایشـگران چنـد هـزار دلار (چنـد ده میلیون تومان و حتـی در مواردی بیش از صـد میلیون تومان) اسـت و نظارت‌های سرسختانه و آشـنا کردن مردم با قوانین و حقوق خود در این زمینه انجام بگیرد.

سال آینده چقدر نفت تولید می کنیم؟

وقتی قیمـت نفت رو بـه کاهش می گذارد، نخستین کشورهایی که اظهار نگرانی می‌کنند،کشورهای نفت‌خیز و البته اعضای اوپک هسـتند که تمام درآمدشـان از نفت تأمین می‌شود.

نفت از اواخر مردادماه امسال با بودجه دولت سر ناسازگاری گذاشته؛ وقتی بخش بزرگی از درآمدهای دولت از درآمد نفت تأمین می‌شود و تلاش دولت برای مالیات‌ستانی گاه به بن‌بست می‌رسد، این نفت است که همیشه در لحظات حسـاس به داد دولت می‌رسـد. اما نفتی که روزهای طلایی قیمت ۱۲۰ دلار و بیشـتر را سپری می‌کرد و دولت گذشته را سرمست از قدرت پول نفت کرده بود، برای دولت یازدهم به قول معروف "آمد" نداشته و آنقدر در این ۲ سال بالا و پایین رفته که تقریباً امیدی به افزایش دوباره‌اش نیست.

بر اساس آماری که بانک مرکزی از ٤ ماهه نخست امسـال منتشر کرده، متوسط قیمت نفت در مدت یاد شده ۵۸ دلار بوده است.

عددی که در بودجه ۹٤ معادل ۵۳ دلار برای هر بشـکه نفت در نظر گرفته شده که حالا فقط به ازای هر بشـکه از ابتدای امسال ۵ دلار پس‌انداز شـده است. از سویی وزارت نفت با توجه به ظرفیت داخلی برای تولید و صـادرات نفت پیش‌بینی کرده که تا پایان سالجاری ۲ میلیون و ۹٤٤ هزار بشکه نفت صادر کند که البته امیدوار هستند که در سال ۹۵ و پس از برداشـته شدن تحریم‌ها توان صادرات نفت خام ایران به ۳ میلیون و٦۹٤ بشکه در روز برسد. عددی که شاید بتواند بخشی از مشکلات مالی کشور را حل کند.

آمارهای جهانی چه می‌گوید

واقعیت این اسـت که همـه پیش‌بینی‌های مؤسسـات معتبر بین‌المللی حاکی است که رشـد تقاضای جهانی نفت‌خام بین سال‌های ۲۰۱٤ تـا ۲۰۲۰ به طور متوسـط ۱/۲ درصد در سال خواهد بود و در این صورت تقاضای جهانی در این دوره با ٦٦ میلیون بشکه در روز افزایش از ۹۲/٤ به ۹۹/۱ میلیون بشکه در روز خواهد رسید. به گزارش خبرآنلاین، بر اساس پیش‌بینی آژانس بین‌المللـی انرژی تقاضای مجموع کشـورهای OECD با ۵۰۰ هزار بشکه در روز کاهش از ٤۵/٦ میلیون بشکه در روز به ٤۵/۱ میلیون بشکه در روز خواهد رسید.

اما در مناطـق مختلف OECD تقاضای آمریـکا افزایش و تقاضای اروپا و آسـیا-پاسـفیک کاهش خواهد یافـت. تقاضای مناطق غیر OECD با ۷/۲ میلیون بشکه در روز افزایش از ٤٦/۸٤ میلیون بشکه در روز در ۲۰۱٤ به ۵٤ میلیون بشکه در روز در سال ۲۰۲۰ خواهد رسید که بیشتر آن مربوط به آسیا و به خصوص چین خواهد بود.

وقتی قیمت نفـت رو به کاهش می‌گذارد، نخسـتین کشـورهایی که اظهـار نگرانی می‌کنند،کشورهای نفت‌خیز و البته اعضای اوپک هسـتند که تمام درآمدشـان از نفت تأمین می‌شـود. هر چند در سال‌های اخیر سایر کشورها نیز در استخراج نفت به تکاپو افتاده‌اند و همین عامل موجب شده تا نوسان قیمت نفت آنها را نگران نکند.

تدوین‌کنندگان برنامه ششم توسعه معتقدند که راحت‌ترین مسـیر برای تحقق رشـد ۸ درصدی دستیابی به بازارهای جهانی و جذب سرمایه‌گذاری خارجی اسـت. اما حتی اگر تحریم‌ها برداشته شود و بستر برای تحقق این ۲ هدف دولت مهیا شود، تا زمانی که تفکر دولت استفاده از درآمد نفت و وابستگی به دلارهای نفتی است، رشد ۸ درصدی رؤیایی است که محقق نخواهد شد.

اشتغال

چه گذشت که بازار کار بحرانی شد؟

بازار کار نسـبت به هجوم جوانان به دانشگاه‌ها در یکی دو دهه اخیر واکنش‌های مناسـبی ندارد و اساساً سیاست تشویق دولت‌ها و سیاسـت‌گذاران برای ورود صدها هزار جوان دیپلمه به دانشـگاه‌ها و تحصیل در هر رشـته‌ای که پیش آید، سیاسـتی از اساس اشتباه و نادرست بوده است.

نتیجه این سیاست امروز این شده که جنس بیکاری در ایران تغییر کـرده، نوع نگاه جوانان به کار متفاوت اسـت و به قول وزیر کار ذائقه بازار کار عوض شده است. حالا جوانان می‌خواهند مشاغلی با پرسـتیژ و مدیریتی داشته باشند، اغلب به دنبال پُشت میزنشینی هستند و مشاغل سـاده و فیزیکی را نمی‌پذیرند و آنها را در شأن خود نمی‌دانند.

شـاید اگر از آنها پرسـیده شـود برخی بگویند هر شـغلی باشد را می‌پذیرند و دیگر از بیکاری خسـته شده‌اند اما دانشگاه و تحصیلات موجب شده تا آنها در پس ذهن خود دلبستگی چندانی به شغل‌های ساده و فیزیکی که اتفاقاً ممکن است عناوین چندان خوبی هم نداشته باشـند، ندارند و یا اینکه از مشاغل ساده به عنوان سکوی پرتاب به سمت مشاغل مدنظر خود استفاده می‌کنند و به بسیاری از مشاغل به عنوان کوتاه‌مدت و موقت نگاه می‌شود.

به گزارش مهر، این طرز فکر که جوانان تلاش کنند تا در جایگاه‌های بهتری از بازار کار قرار بگیرند، فی نفسـه اشتباه نیست و نشان‌دهنده انگیزه کارجویان جوان برای حضور مؤثرتر در بازار کار کشور است اما مقامات دولتی می‌گویند بهتر است جوانان دست‌کم برای دوره‌ای که بازار کار دچار بحران است، تفکرات و خواسته‌های شغلی خود را تغییر دهند؛ وگرنه ممکن است برای دوره‌های طولانی بیکار بمانند و داشتن یک شغل نه چندان خوب ولی با درآمد، بهتر از بیکاری مطلق و دست روی دست گذاشتن است.

از سویی دیگر، کارشناسان بازار کار معتقدند دولت‌ها در زمان فعالیت خود به ویژه در بیش از۲ دهه اخیر، اساسـاً بیکاری جوانان را چندان جدی نگرفته و برنامه‌ریزی روشنی برای آینده بازار کار نداشته‌اند. آنها معمولاً فکری برای ورود هزاران جوان به دانشـگاه‌ها نکردند و همه چیز به آینده واگذار شد.

بازار

پراید و پژوی صادراتی چند؟

در بین آمار خودروهایی که ایران عمدتاً به عراق می‌فروشد، پژو پارس و پراید بیشترین میزان صادرات را دارد؛ به طوری که در ۵ ماه ابتدای امسال از مجموع ٦ هزار دستگاه خودروی صادر شده بیش از ۵ هزار و۸۰۰ دسـتگاه پراید و پژو به قیمت ۵ هزار و۵۰۰ تا ۵ هزار و٦۰۰ دلار به عراق بوده است.

به گزارش ایسـنا، حدود هزار و۱۰۰ دسـتگاه خودروی سواری در مردادماه به دیگر کشـورها از جمله عراق، مصر، سودان، ترکمنستان و... صادر شد و در نهایت مجموع صادرات خودروی سواری به بیش از ٦ هزار دستگاه رسید.

بیشترین صادرات خودرو همچون ماه‌های پیش، مربوط به پژو پارس بوده است؛ به طوری‌که مجموعاً طی ۵ ماه نخست سال حدود ٤ هزار و۷۰۰ دستگاه خودروی پژو پارس به ارزش حدود ۵ هزار و٦۰۰ دلار به عراق صادر شد.

پس از آن بیشـترین صادرات مربوط بـه پراید و همچنان بزرگترین خریدار کشور عراق بوده اسـت. به این ترتیب در این ۵ماهه حدود هزار و۱۰۰ دستگاه پراید به ارزش حدود ۵ هزار و۵۰۰ دلار به عراق فروخته شد.

همچنین در ۵ماهه نخسـت امسـال ۱۸۷ دسـتگاه خودروی تیبا به کشـورهای مصر، عراق، سودان، ویتنام، اسـپانیا و آلمان صادر شده اسـت که ارزش آن در گمرک ٦ هزار و۳۰۰ تـا ۷ هزار و٤۰۰ دلار ثبت شده است.

فهرسـت صادرات خودرو و لوازم یدکی خودرو طی ۵ ماهه نخست امسال نشان می‌دهد که ۲۳ دستگاه خودروی سواری دیگر نیز در این مدت به کشورهای مختلف صادر شده است.

خبـر

پیشنهادی برای رونق مسکن

عضو هیأت مدیره کانون سراسری انبوه‌سازان با بیان اینکه بخش‌های مسکن و اقتصاد کلان، متأثر از یکدیگر عمل می‌کنند پیش‌بینی کـرد در صورت افزایش قـدرت خرید مردم و نیز کاهش هزینه‌های ساخت وساز، شاهد رونق بخش مسکن طی یک سال آینده باشیم.

ایرج رهبر گفت: بخش‌های مسکن و اقتصاد کلان لازم و ملزوم یکدیگر هستند و روی یکدیگر تأثیر می‌گذارند.

وی با اشاره به صحبت وزیر اقتصاد مبنی بر اینکه خروج اقتصاد از رکود توسـط ۲ بخش پیشران مهم یعنی مسکن و صادرات امکان‌پذیر اسـت، افزود: با این صحبت موافقم؛ زیرا ۳۵ تا ٤۰ درصد اقتصاد کشور روی بخش مسکن می‌چرخد. این بخش شـاخه‌های زیادی دارد که اگر به رونق بیفتد می‌تواند تولیدات دیگر را به تحرک وادارد. رهبر ادامه داد: از سوی دیگر سؤالی که پیش می‌آید این اسـت که اقتصاد کشورهایی مثل آلمان که دچار رشد منفی جمعیت است و در آنجا تقاضای چندانی برای مسکن در آنجا وجود ندارد چگونه می‌چرخد؟ با تحلیل ۲ فرضیه بالا به این نتیجه می‌رسیم که نباید برای اقتصاد کلان و بخش مسکن تقدم و تأخری قائل شد. مسکن نیاز به منابع مالی اقتصاد کلان دارد. اقتصاد کلان هم برای چرخش تولید و صنعت نیاز به بخش مسکن دارد.

رهبر به رکود فعلی بخش مسکن اشاره و پیش‌بینی کرد: با توجه به نیاز بالای کشور به مسکن، دلیل اصلی رکود فعلی به پایین بودن قدرت خرید مردم برمی‌گردد، بنابراین اگر بتوان در ۲ حوزه افزایش قدرت خرید مردم و کاهش هزینه‌های تولید مسکن اقدامات جدی انجام داد می‌توان امیدوار بود که بخش مسکن در یک سال آینده از رکود خارج شود. عضو هیأت مدیره کانون سراسری انبوه‌سازان با اشاره به حذف هزینه‌های زمین و ارائه تسهیلات توسط مسکن مهر به ایسنا گفت: مسکن مهر موفق به حذف هزینه‌های زمین شد. از سوی دیگر با ارائه تسهیلات، قدرت خرید را بالا برد. حالا اینکه می‌گویند مسکن مهر دارای اشکالاتی همچون ایجاد تورم و کاهش ارزش پول ملی شد باید بررسی شود تا اشکالات آن را برطرف کرد، نه اینکه کل مسکن مهر را کنار گذاشت.

رهبر با طرح این سـؤال که چطور مسـکن مهر ایراد دارد اما مسکن اجتماعی بدون اشـکال است؟ افزود: سیاست مسکن اجتماعی هم به عنوان مسکن حمایتی تقریباً مشابه مسکن مهر است. حال چطور مسکن مهر موجب افزایش پایه پولی شد ولی مسکن اجتماعی دچار آن مشکلات نمی‌شود؟

عکس و مکث

تخریب میراث بشریت به دست داعش در سوریه
منبع:مهر

پیام تاریخ، تمدن و فرهنگ مادستان
The Message Of Madestan's History & Civilization & Culture
روزنامه همدان پیام
۸
چهارشنبه ● ۱۸ شهریورماه ۱۳۹۴ ● شماره ۲۴۴۴
حادثه
hadese@hamedanpayam.com

افزایش ٦ درصدی مجروحین تصادفات در شهریور

شمار تلفات تصادفات هر چند در نیمه نخست شهریور ماه امسال نسبت به مدت مشابه پارسال تفاوتی نکرده است اما در عین حال، مجروحان ناشی از این تصادفات ٦ درصد افزایش داشته‌اند.
رئیس پلیس راهور نیروی انتظامی اعلام کرد: در این زمینه نیاز است تا رانندگان نسبت به رعایت قوانین توجه بیشتری داشته باشند.
تقی مهری ادامه داد: بر اساس گزارش اعلامی از سوی پزشکی قانونی در چهار ماهه نخست امسال، تصادفات کاهش خوبی داشته است به گونه‌ای که ۳،٦ درصد نسبت به مدت مشابه پارسال شاهد کاهش تلفات و کشته‌ها در سطح کشور بودیم. رئیس پلیس راهور ناجا ادامه داد: برابر قانون سال ۸۹ باید برای رانندگان متخلف و حادثه ساز افزایش جریمه پیش بینی شود که امیدواریم دولت این تصمیم نهایی را به عنوان ابزاری برای رانندگان حادثه‌ساز در نظر بگیرد. رئیس پلیس راهور ناجا با بیان این که بیشترین سفرها در طول تابستان و شهریورماه به ویژه نیمه دوم انجام می‌شود، گفت: حجم ترددها در این ماه افزایش می‌یابد و با هماهنگی خوبی که بین پلیس، دستگاه‌های امدادرسان و خدمات‌رسان در جاده‌ها انجام می‌شود امیدواریم سفری ایمن برای مردم در پیش داشته باشیم.

کاهش شماره گذاری خودروهای نو در سالجاری

رئیس پلیس راهور ناجا گفت: شماره‌گذاری خودروهای نو، امسال نسبت به پارسال کاهش یافته است؛ به گونه‌ای که در پنج ماه امسال نسبت به مدت مشابه سال قبل با ۱۵ درصد کاهش در این حوزه مواجه بودیم. مهری افزود: به طوری که درشماره‌گذاری در فرایند نقل و انتقال، ۹،۷ درصد کاهش داشتیم؛ همچنین شماره‌گذاری خودروهای وارداتی ۱۱ درصد و موتورسیکلت‌ها ۲۰ درصد کاهش داشته‌ایم؛ این در حالی است که در شماره‌گذاری خودروهای اسقاطی با دو برابر افزایش روبه رو بودیم.

حادثه درجهان

قتل در آسایشگاه

پلیس انگلیس از دستگیری مردی خبر داد که دو فرد میانسال را در یک آسایشگاه مسکونی با ضربات چاقو به قتل رسانده بود.
پلیس انگلیس اعلام کرد: یک مرد حدود ۸۰ ساله و یک زن ۵۰ ساله در یک آسایشگاه مورد حمله قرار گرفتند و در دم جان باختند.
به گزارش ایسنا، پلیس لندن با بیان اینکه در پی این حادثه یک مرد ۵۰ ساله به اتهام قتل دستگیر شد و تحت بازجویی قرار گرفت، اعلام کرد: به نظر می‌آید این سه نفر با یکدیگر آشنایی داشته‌اند.
پلیس لندن همچنین اعلام کرد: در رابطه با قتل این دو نفر، مظنون دیگری شناسایی نشده و بررسی‌های بیشتر به منظور روشن شدن جزئیات حادثه در حال انجام است.

۲٤ مورد ضربه مغزی بر اثر جنگ بالشی!

در آکادمی نظامی وست‌پوینت در نیویورک آمریکا هر سال برنامه‌ای برگزار می‌شود تا دانشجویان تازه‌وارد که تمرین‌های سختی را در تابستان پشت سر گذاشته‌اند، خشم خود را خالی کنند. در این برنامه، دانشجویان با بالش به هم حمله می‌کنند. به گزارش خبرآنلاین، در جنگ بالش‌های تابستان ۲۰۱۵ که حدود دو هفته پیش برگزار شد، تعدادی از دانشجویان مصدوم شدند. مدیر وست‌پوینت در بیانیه‌ای اعلام کرد که در این برنامه حدود ۳۰ نفر زخمی شده‌اند و به کمک‌های پزشکی نیاز داشتند. از این تعداد، ۲٤ نفر نیز با آسیب‌دیدگی مغزی روبه‌رو شده‌اند. گفتنی است بعضی نیز دچار شکستگی بینی، دررفتگی شانه و شکستگی قسمت‌هایی از استخوان پیشانی شده‌اند.
مدیر وست‌پوینت چیزی درباره دلیل این آسیب‌دیدگی‌ها بیان نکرده اما تحقیقات در این رابطه آغاز شده است.

حادثه رانندگی مرگبار در منطقه ساحلی برزیل

دپارتمان آتش‌نشانی برزیل از وقوع یک سانحه رانندگی در منطقه ساحلی این کشور و کشته شدن دست کم ۱۵ تن بر اثر آن خبر داد.
به گزارش ایسنا، در این حادثه که در برزیل اتفاق افتاد یک دستگاه اتوبوس مسافربری دچار سانحه شد و در پی آن ۱۵ تن جان خود را از دست دادند و ۳۰ تن دیگر مجروح شدند.
این حادثه زمانی رخ داد که یک اتوبوس مسافربری با حدود ۵۰ مسافر از مسیر اصلی منحرف و واژگون شد. بنابر این گزارش، وضعیت جاده بسیار خطرناک بوده و این احتمال وجود دارد که تعداد قربانیان به ۲۰ تن افزایش یابد. بنابر اعلام پلیس برزیل، عملیات امداد و نجات تا ساعاتی پس از وقوع حادثه ادامه داشته و مجروحان برای مراقبت بیشتر به بیمارستان منتقل شده‌اند.
کارشناسان در حال بررسی دلیل وقوع این سانحه رانندگی هستند و رسانه‌های محلی بروز نقص فنی را عامل این حادثه دانسته‌اند.

معرفی عوامل حادثه‌ساز در واژگونی اسکانیا به مرجع قضایی

ستون و سقف اسکانیا استحکام ندارد

جنجال پیرامون استاندارد اسکانیا در ایران پس از حوادث متعدد اتوبوس اسکانیا در جاده‌های ایران و خصوصاً حادثه تصادف و آتش گرفتن این خودرو در اتوبان تهران قم در سال ۱۳۹۲ که منجر به مرگ ٤۳ تن شد، و توجه افکار عمومی را نسبت به وضعیت ایمنی این خودرو جلب کرد و پلیس ایران نهایتاً این خودرو را دارای نقص فنی دانست و شماره‌گذاری یک مدل آن‌را (تیپ ٤۲۱۲) از بهمن ۱۳۹۲ متوقف کرد.
یک ماه پس از گزارش موسسه استاندارد در رسانه‌های ایران منتشر شد که حاکی از پاس نکردن ۱۹ مورد استاندارد توسط این خودرو بود اما انجمن خودروسازان در پاسخی نوشت که این استانداردها برای این خودرو الزامی نبوده است.
پس از توقیف شماره‌گذاری، برخی نواقص اسکانیا به کارخانه سازنده این خودرو اعلام شد تا پس از رفع نواقص شماره‌گذاری انجام شود که نهایتاً شماره‌گذاری اسکانیا در روزهای پایانی ۹۳ از سر گرفته شد.
تنها مدت کمی از آغاز شماره‌گذاری اسکانیا در سالجاری می‌گذشت که باز هم خبر رسید یکم اردیبهشت‌ماه اسکانیا حامل مسافران هواپیمای ماهان در پیچ و خم‌های سوادکوه واژگون و ۱۲ نفر را به کام مرگ و ۱۸ نفر را راهی بیمارستان کرده است.
با بروز این سانحه تیم ویژه‌ای تشکیل و دلایل رخداد این سانحه بررسی و نتیجه آن توسط پلیس اعلام شد که ناتوانی راننده در کنترل وسیله نقلیه به دلیل سرعت غیر مجاز در شیب و پیچ جاده، نقص راه به دلیل ضعف حفاظ میانی در جلوگیری از عبور وسیله نقلیه به لاین مقابل، نقص فنی مستمر سامانه کاهنده سرعت (ریتاردر) و از همه مهمتر نقص ساختاری اتوبوس به دلیل نداشتن استحکام مناسب سقف و ستون آن از دلایل اصلی بروز حادثه واژگونی اسکانیا در سوادکوه اعلام شد.
نداشتن استحکام مناسب سقف و ستون اسکانیا در حالی در حادثه سوادکوه به عنوان یکی از دلایل بروز حادثه اعلام شد که حالا نیز پلیس همدان این موضوع را یکی از نواقص موجود در اتوبوس واژگون شده زائران عراقی در جاده ملایر- بروجرد عنوان می‌کند و می‌گوید: این اتوبوس مدل ۹۰ و در سطح مسطح در حال حرکت بوده که تخطی از سرعت مطمئنه و لغزندگی جاده باعث غلت خوردن خودرو و واژگونی آن به سقف می‌شود که نداشتن استحکام مناسب سقف و ستون باعث تلفات بیشتر شده است.
جانشین رئیس پلیس راه استان همدان با بیان اینکه برای بررسی دلایل بروز این حادثه تیم ویژه‌ای تشکیل شد، اظهار کرد: حادثه واژگونی اتوبوس حامل زائران عراقی در حالی رخ داد که این اتوبوس در مسیر بازگشت از قم به مهران در حال حرکت بود که در یک کیلومتری جاده ملایر- بروجرد به دلیل لغزندگی معبر و تخطی از سرعت مطمئنه از معبر خارج و پس از واژگونی بر روی سقف متوقف می‌گردد و در این حادثه ۱۱ تن کشته و ۲۵ تن مجروح می‌شوند.
علی فکری خاطرنشان کرد: بررسی‌هایی که توسط تیم کارشناسی صورت گرفت ۳ عامل در وقوع و تشدید این حادثه مؤثر بوده که بی احتیاطی راننده در تخطی از سرعت مطمئنه، صاف بودن لاستیک خودرو و نداشتن استحکام مناسب ستون و سقف دلایل بروز این حادثه است.
به گفته فکری، در این حادثه راننده، شرکت مسافربری قم و کارخانه سازنده اسکانیا مقصر شناخته شدند و مراتب برای پیگیری به مراجع قضایی نیز اعلام گردید.
وی متذکر شد: مدیر فنی شرکت مسافربری قم باید اتوبوس را بازدید و کنترل می‌کرده تا اگر نقصی وجود دارد به آن مسافر ندهند اما کوتاهی مدیر فنی شرکت مسافربری در کنترل اتوبوس منجر به رخداد این سانحه شد.

از طرفی دیگر اتوبوس اسکانیا از لحاظ ستون و سقف استحکام لازم را نداشته است و همین امر باعث تشدید حادثه و تلفات و جراحات بیشتر شده است زیرا اگر اتوبوسی غیر از اسکانیا بود حداقل کشته‌ها و جراحات آن نیز کمتر بود

از طرفی دیگر اتوبوس اسکانیا از لحاظ ستون و سقف استحکام لازم را نداشته است و همین امر باعث تشدید حادثه و تلفات و جراحات بیشتر شده است زیرا اگر اتوبوسی غیر از اسکانیا بود حداقل کشته‌ها و جراحات آن نیز کمتر بود.
به گفته فکری، در بررسی صحنه حادثه ستون‌های اتوبوس کاملاً بریده و سقف بر روی سر مسافران آوار شده بود که در این باره نیز شرکت سازنده اسکانیا نیز مقصر شناخته شد. جانشین رئیس پلیس راه استان همدان ادعای وجود نقص جاده در این حادثه را رد کرد و گفت: جاده از نظر فنی هیچ مشکلی ندارد زیرا این جاده با وجود داشتن پیچ، عریض و ایمن است همچنین دارای شانه، آسفالت و علائم راهنمایی و رانندگی است.
فکری خاطرنشان کرد: با توجه به اینکه سوانح اتوبوس‌های اسکانیا نسبت به اتوبوس‌های دیگر بیشتر است و از طرف دیگر تعداد تردد اسکانیا در جاده نسبت به اتوبوس‌های دیگر است، می‌طلبد مسئولان کشوری چاره‌ای برای جلوگیری از رخداد اینگونه حوادث بیندیشند.
لازم به ذکر است؛ دو روز پیش، نیز رئیس پلیس راهور ناجا در جلسه کمیته هماهنگی اجرای طرح‌های ویژه ترافیکی با اشاره به نواقص فنی اتوبوس اسکانیا گفت: آنجا توسط پلیس شماره‌گذاری می‌شود و براساس استانداردهایی است که سازمان ملی استاندارد برای خودروها تعیین کرده است و سازمان محیط زیست از نظر آلایندگی به صورت کتبی اعلام می کند که فلان خودرو آلایندگی فنی و زیست محیطی داشته است و سپس پلیس، آن خودرو را شماره گذاری خواهد کرد.
مهری بیان کرد: اتوبوس اسکانیا نیز مشکلاتی داشت که شماره‌گذاری آن توسط سازمان ملی استاندارد در سال ۹۲ متوقف شد و این اتوبوس‌ها در سالجاری با مدل‌های جدید به چرخه حمل و نقل وارد شدند؛ این در حالی است که نسبت به استاندارد اسکانیاهای قبلی دغدغه هایی داریم که البته توسط مسئولان ذی‌ربط فراخوان و برخی از نواقص برطرف شده است.
رئیس پلیس راهور با اشاره به واژگونی اتوبوس اسکانیا در محور ملایر به نهاوند، چنین توضیح داد: زمان تولید این اتوبوس به سال ۹۰ بازمی‌گردد و دلیل این حادثه از نظر سقف و ستون، تست واژگونی و تجدیدنظر از نظر فنی مورد بررسی قرار می‌گیرد زیرا این حوادث هشداری برای ما به شمار می‌آید. مهری گفت: کارشناسان ما در فرایند بررسی دلیل تصادف، سر صحنه حضور می یابند و علت اصلی تصادف توسط آنان، همان، سر صحنه مشخص می شود.

حادثه در ایران

شلیک متهم فراری با اسلحه وینچستر

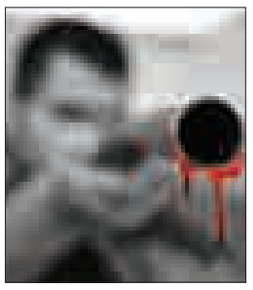

فرمانده انتظامی شهرستان پردیس از دستگیری متهم تحت تعقیب که اقدام به شلیک به سمت مأموران پلیس با اسلحه وینچستر کرده بود خبر داد.
مهیار رستگاری در گفت‌وگو با ایسنا، در این باره گفت: از حدود شش ماه پیش یکی از متهمان تحت تعقیب پلیس قرار داشت تا اینکه از طریق منابع اطلاعاتی، مخفیگاه این فرد در شهرستان بومهن مورد شناسایی قرار گرفت.
وی با بیان اینکه مأموران پلیس برای دستگیری این فرد وارد مخفیگاهش شدند، افزود: این فرد شرور پس از رؤیت مأموران اقدام به تهدید آنان کرده و چندین تیر نیز به سمت عوامل پلیس با اسلحه وینچستر شلیک کرده بود.
فرمانده انتظامی شهرستان پردیس با بیان اینکه مأموران نیز با رعایت قوانین به کارگیری سلاح اقدام به شلیک تیر به سمت این متهم کردند، گفت: سرانجام پس از اصابت گلوله به پای این متهم ۳۰ ساله، وی دستگیر شد.
رستگاری بیان کرد: متهم از پیش دارای حکم محکومیت نیز بود و به اتهام جرایم مختلفی نیز تحت تعقیب قرار داشت که با همکاری دادستان پردیس و در عملیات مأموران پلیس دستگیر شد.

کشف ۲۰ کیلوگرم مواد مخدر در همدان

یک قاچاقچی در همدان دستگیر شد و ۲۰ کیلو گرم مواد مخدر از نوع تریاک از او کشف شد.
به گزارش پایگاه خبری پلیس، علی اصغر خرم‌روی گفت: در پی کسب خبری مبنی بر اینکه یک قاچاقچی قصد تهیه و انتقال یک محموله مواد مخدر از شرق کشور به همدان را دارد، بلافاصله نیروهای پلیس مبارزه با مواد مخدر بررسی موضوع را آغاز کردند.
وی افزود: یک تیم از مأموران مبارزه بامواد مخدر با هماهنگی‌های لازم پس از انجام اقدامات گسترده تخصصی و اشرافیت اطلاعاتی خودرو حامل مواد مخدر را شناسایی و در یک عملیات منسجم آن را متوقف کردند.
جانشین انتظامی استان همدان گفت: مأموران علاوه بر دستگیری قاچاقچی در بازرسی دقیق از قسمت باربند این کامیون ۲۰ کیلو تریاک کشف کردند.
خرم روی بیان کرد: این قاچاقچی به مرجع قضایی معرفی شد.

دستگیری عامل قتل در دعوای دسته جمعی

عامل قتل یک مرد ۳۰ ساله در یکی از روستاهای کرمانشاه در کمتر از یک هفته شناسایی و دستگیر شد.
به گزارش تسنیم، هفته گذشته یک مورد درگیری دسته‌جمعی در یکی از روستاهای اطراف کرمانشاه رخ داد که عوامل انتظامی پس از حضور در محل مشاهده کردند که مردی حدوداً ۳۰ ساله به‌دلیل شدت جراحات در وضعیت بحرانی قرار دارد، بنابراین از عوامل اورژانس خواستند تا مجروح را برای درمان به بیمارستان منتقل کند.
متأسفانه این مجروح به‌دلیل شدت خونریزی جان خود را از دست داد و پرونده‌ای با موضوع قتل عمد در پایگاه پلیس آگاهی کرمانشاه تشکیل شد و مورد رسیدگی قرار گرفت.
مأموران با جمع‌آوری اطلاعات و انجام یکسری اقدامات پلیسی موفق شدند قاتل را که توسط اهالی شناسایی شده بود، در کمتر از یک هفته ردیابی و دستگیر کنند. مسئولان ارشد انتظامی کرمانشاه اعلام کردند که این درگیری خونبار به‌دلیل مشکلات و اختلافات خانوادگی رخ داده بود و متهم پس از اعتراف به جرم خود به مقام قضایی معرفی شده است.

سودوکو ۲۴۴۴

4				1			9	
	7				3			6
			6			8		
	5			7			2	
			2					
2		1			5			7
	2			3		7		
		6						3
3				9			6	

پاسخ‌های شماره قبل

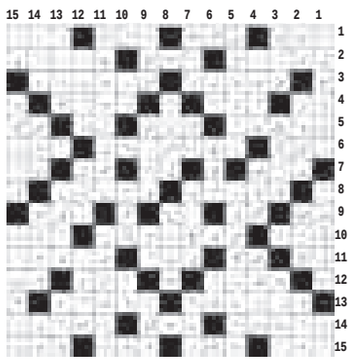

۱	۵	۷	۹	۳	۸	۲	۴	۶
۲	۸	۶	۴	۱	۵	۳	۹	۷
۴	۳	۹	۷	۶	۲	۵	۸	۱
۹	۷	۸	۵	۴	۶	۱	۳	۲
۶	۲	۵	۱	۸	۳	۹	۷	۴
۳	۱	۴	۲	۹	۷	۸	۶	۵
۵	۹	۱	۳	۷	۴	۶	۲	۸
۷	۶	۲	۸	۵	۹	۴	۱	۳
۸	۴	۳	۶	۲	۱	۷	۵	۹

جدول ۲۴۴۴

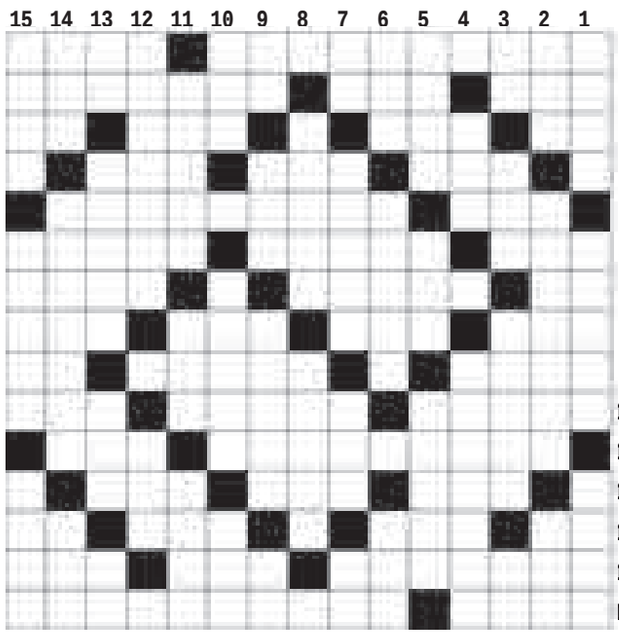

افقی

۱- مرام - متکا ۲- خاطر و اندیشه - گروه مردم چادرنشین - ماه نخست سال ۳- دشنام - ترش و شیرین - قصر پادشاهی - چهار من تبریزی ۴- بازداشتن - کند ذهنی - شیرینی کرمانشاهی ۵- همراه گل - لقب کشور عربی یمن ۶- مکر و فریب - خیال و تصور - گاو کتاب کلیله و دمنه ۷- غوزه پنبه - ناسزا - قوه ۸- خو گرفتن - یاری کردن - رتبه بندی کاراته - بیسواد ۹- شیوه و منوال - قوه رشد و نمو - گل سرخ ۱۰- اداره ماهیگیری - فیل ماقبل تاریخ - صف و رسته ۱۱- منجم - خون بها ۱۲- کلرا - خوراک زمین زراعی - دارایی ۱۳- یادداشت - مقابل - نماد شکل پذیری - کلاه الف ۱۴- تملق - سلاله - جد مادری حضرت محمد(ص) ۱۵- گل شب بو - شامل

عمودی

۱- پیامبر مسیح - هضم غذا - شکوفه گل ۲- استخوان پاشنه - مرغ - زبان مردم کشور تایلند ۳- عنصر شیمیایی - نی میان تهی - از فنون زیبای کشتی - مظهر سبکی ۴- ماه محبت - بی بند وبار ۵- ستاره دنباله دار - صوف - میزان ۶- یار رامین - مرکز استان کردستان - شیر عرب ۷- گل بتونه - ماه گرم تابستان - ماده خوشبو - مساوی عامیانه ۸- وسایل و ابزار - خباز ۹- در هم پیچیدن - ماه - یار خوشبخت عروس - جنس به ظاهر قوی ۱۰- پشم نرم - کتاب لغت فارسی - ریسمان محکم ۱۱- عکس العمل - عزم و قصد - آقا و سرور ۱۲- قیام - حیوان اهلی ۱۳- نام ترکی - عظمت خداوندی - جاده قطار - زبان گنجشک ۱۴- واحد پول ایتالیا - اسفنج - گهواره ۱۵- زشت - از بخشهای خوزستان - دعای صبح جمعه

پیام تاریخ، تمدن و فرهنگ مادستان
The Message Of Madestan's History & Civilization & Culture
روزنامه همدان پیام
۹
چهارشنبه ● ۱۸ شهریورماه ۱۳۹۴ ● شماره ۲۴۴۴
جامعه
ejtemaei@hamedanpayam.com

اعلام نظر دولت درباره لایحه سمن‌ها طی ماه آتی

معاون سازمان‌های مردم‌نهاد مرکز امور اجتماعی و فرهنگی وزارت کشورگفت: احتمالاً تا یک ماه آینده دولت نظر خود را درباره لایحه تشکل‌های اجتماعی اعلام می‌کند و پس از آن برای تصویب به مجلس تقدیم می‌شود.
بهمن مشکینی در گفت‌وگو با ایسنا بیان کرد: با توجه به لوایح در نوبت، بررسی برنامه ششم توسعه و فرا رسیدن سال انتخابات مجلس شورای اسلامی معلوم نیست نمایندگان بتوانند در مجلس نهم این لایحه را بررسی کنند اما در تلاش هستیم که لایحه تشکل‌های اجتماعی اولویت ویژه‌ای از طرف دولت برای مجلس شناخته شود و در همین دوره مجلس بررسی شود.

بازگشت ۳۵ هزار کودک بازمانده از تحصیل

معاون آموزش ابتدایی وزارت آموزش و پرورش از شناسایی و بازگشت ۳۵ هزار کودک بازمانده از تحصیل به کلاس‌های درس خبر داد.
محمد دیمه‌ور در گفت‌وگو با ایسنا، با بیان اینکه سالتحصیلی گذشته سیاست انسداد مبادی بیسوادی با جدیت دنبال شد اظهار کرد: سال گذشته موفق شدیم موانع و مشکلات پیش روی ادامه تحصیل ۳۵هزار کودک بازمانده از تحصیل را برطرف کرده و آنها را به مدرسه برگردانیم.

نتایج کنکور ۸ صبح امروز اعلام می‌شود

رئیس سازمان سنجش آموزش کشور از اعلام نتایج آزمون سراسری سال ۹۴ در ساعت ۸ صبح روز امروز ۱۸ شهریورماه خبر داد. ابراهیم خدایی در گفت وگو با ایسنا، گفت: نتایج آزمون سراسری سال ۹۴ ساعت ۸ صبح امروز از طریق سایت سازمان سنجش آموزش کشور به نشانی www.sanjesh.org اعلام می‌شود. وی با بیان اینکه به طور کلی ۴۲۸ هزار و ۴۷۸ نفر در این آزمون پذیرفته شده‌اند، اظهار کرد: از این تعداد ۱۲۷ هزار و ۹۲۳ نفر در گروه ریاضی و فنی، ۱۵۵ هزار و ۷۸۴ نفر در گروه علوم تجربی، ۱۲۳ هزار و ۱۶۲ نفر در گروه علوم انسانی، ۸ هزار و ۸۱۱ نفر در گروه هنر و ۱۲ هزار و ۷۹۸ نفر در گروه زبان‌های خارجی پذیرفته شده‌اند.

خبر

بیمه‌ها پاشنه آشیل طرح تحول سلامت نیستند

مدیرعامل سازمان بیمه سلامت ایران، تأکید کرد: این اصطلاح که بیمه‌ها پاشنه آشیل طرح تحول سلامت هستند، درست نیست.
به گزارش مهر، محمدجواد کبیر گفت: ما با گفتمان مشترک و روابط شفاف فی مابین دستگاه‌ها و بخش‌های مختلف اجرایی باید شرایطی را فراهم کنیم تا از حداکثر ظرفیت‌ها بتوانیم استفاده کنیم.
وی افزود: سازمان بیمه سلامت ایران در اجرای طرح تحول سلامت که اجرای آن از سال گذشته در کشور آغاز شده است، نقش بسیار پر اهمیتی را ایفا کرد و توانست در این زمینه ۸۰ درصد هزینه‌های طرح را به دوش کشیده و پرداخت کند.
کبیر یادآور شد: از مهمترین عملکردهای این سازمان تدوین برنامه عملیاتی و ابلاغ آن به ادارات کل استانی جهت اجرا بود.

لغو مجوز محصولات در صورت تبلیغ ماهواره‌ای

مدیرکل نظارت و ارزیابی فراورده‌های غذایی، آرایشی و بهداشتی سازمان غذا و دارو گفت: کالاهایی که در ماهواره‌ها و شبکه‌های غیرمجاز تبلیغ می‌شوند هیچ مجوزی از وزارت بهداشت ندارند و اگر مجوزی نیز داشته باشند مجوز آنها به سرعت تعلیق و باطل می‌شود.
به گزارش سازمان غذا و دارو، هدایت حسینی افزود: تبلیغات محصولات غذایی به ویژه فرآورده‌های غذایی وارداتی در شبکه‌های غیرمجاز و ماهواره‌ها ممنوع است که این اقدام با همکاری وزارت ارشاد صورت می‌گیرد.
وی تأکید کرد: در صورت تبلیغات در ماهواره تمامی پروانه‌های محصولاتی که در ماهواره تبلیغ دارند باطل می‌شود.
حسینی افزود: کالاهایی که در ماهواره‌ها و شبکه‌های غیرمجاز تبلیغ می‌شوند، هیچ مجوزی از وزارت بهداشت ندارند و اگر مجوزی نیز داشته باشند مجوز آنها به سرعت تعلیق و باطل می‌شود.
مدیرکل نظارت و ارزیابی فراورده‌های غذایی، آرایشی و بهداشتی سازمان غذا و دارو اظهار کرد: تبلیغات فرآورده‌های غذایی، آرایشی و بهداشتی در رسانه‌های داخلی ممنوعیتی ندارد ولی بر اساس قانون تبلیغات کالاهای آسیب‌رسان به سلامت در حال حاضر ممنوع است. حسینی گفت: فهرست کالاهای آسیب‌رسان به سلامت به صورت کارشناسی تهیه شده و به سازمان صدا و سیما و به مراجعی که بر تبلیغات نظارت دارند، ابلاغ شده است.
وی افزود: محصولات آسیب‌رسان محصولاتی را شامل می‌شود که میزان نمک، چربی و شکر آنها بالا بوده و تبلیغات این محصولات به طور قطع ممنوع است.
حسینی خاطرنشان کرد: محصولات آرایشی و بهداشتی دارای مجوزهای لازم از وزارت بهداشت و سازمان غذا و دارو، می‌توانند تبلیغات داشته باشند اما تبلیغ محصولات بدون مجوز در هر رسانه‌ای تخلف است و با آنها به شدت برخورد می‌کنیم.

جمع‌آوری کارتن‌خواب‌های مبتلا به ایدز

رئیس سازمان بهزیستی کشور از استقرار هزار تیم مشاوره در هزار محله آسیب‌خیز خبرداد و گفت: حدود هزار تیم مشاوره در هزار محله‌ای که نیازمند دریافت خدمات مشاوره در ابعاد مختلف آسیب‌های اجتماعی هستند، فعالیت خود را آغاز کرده‌اند.
انوشیروان محسنی بندپی در گفت‌وگو با ایسنا، در خصوص ارائه خدمات و مداخلات خاص به نقاط آسیب‌خیز و مناطق حاشیه‌نشین شهرها، گفت: با توجه به آنکه در حال حاضر شاهد رشد فزآینده آسیب‌ها در مناطق حاشیه شهرها هستیم، به منظور مداخله‌ای موفق در کنترل آسیب‌های این مناطق، طرحی را به صورت پایلوت در مناطق حاشیه‌نشین شهرستان سبزوار با همکاری سایر دستگاه‌های فعال در عرصه آسیب‌های اجتماعی آغاز کرده‌ایم.
وی در ادامه تصریح کرد: این طرح به صورت آزمایشی و با هدف کنترل و مهار آسیب‌های منطقه، ساماندهی اوضاع و برقراری وضعیت مطلوب‌تر تدوین شده است، مراحل تئوری آن نیز انجام و در مرحله عملیاتی آن نیز دستگاه‌های اجرایی به طور کامل مشخص شده‌اند.
رئیس سازمان بهزیستی در ادامه ضمن بیان آنکه بهزیستی از جمله دستگاه‌های پیش قراول برای استقرار در آن منطقه است افزود: نتایج این طرح آزمایشی به عنوان یک الگو و راهنما در بهزیستی می‌تواند به منظور مداخلات صحیح‌تر در مناطق حاشیه‌ای شهرها با راه‌حل‌های خاص هر اقلیم و متناسب جغرافیای هر منطقه باشد.
بندپی در ادامه در پاسخ به اینکه تا چه حد به اقدامات ضربتی و همکاری با نیروی انتظامی برای کنترل آسیب در برخی مناطق حاشیه‌نشین و آسیب‌خیز اعتقاد دارید؟ بیان کرد: به اقدامات ضربتی با کمک نیروی انتظامی اعتقاد داریم، زیرا بر این باور هستیم که برای حل هر آسیب این اقدامات می‌تواند یک راه حل باشد.
وی ادامه داد: در حال حاضر نیز با همکاری شهرداری، استانداری، نیروی انتظامی و دانشگاه‌ها اقدامات ضربتی در جهت جمع‌آوری افراد سرگردان و آسیب‌دیده همچون کارتن‌خوابهای مبتلا به ایدز، معتادان متجاهر و... را در دستور کار خود قرار داده‌ایم.
رئیس سازمان بهزیستی کشور در ادامه با تأکید بر آنکه مداخلات باید سریع، به هنگام اما با راه حل‌های علمی، آزموده شده و مبتنی بر شواهد باشند اظهار کرد: توصیه ما این است که اقدامات ضربتی مبتنی بر یک پروتکل خدمت اعم از غربالگری، خدمات مشاوره، مهارت‌آموزی و استانداردسازی مکان نگهداری این افراد صورت گیرد تا شاهد آن نباشیم که فردی با یک آسیب وارد سیستم‌های حمایتی شود و با چند آسیب خارج شود.

گزارش همدان‌پیام از یادگار مرحوم فرشچیان، بزرگترین بیمارستان تخصصی قلب در غرب کشور

اینجا قلب هیچ کس نمی‌ایستد

کمی پایین‌تر از میدان قائم و بالاتر از مرکز آموزشی دانشگاه علوم پزشکی همدان، تابلوی مرکز تخصصی و فوق تخصصی قلب و عروق فرشچیان بر روی ساختمان ۹طبقه‌ای نصب شده است که در بهترین نقطه شهر همدان قرار دارد.
فضایی مملو از درخت و گیاه که هر بیماری با مشاهده آن روح و روانی تازه می‌یابد.
در بدو ورود به این مرکز متوجه می‌شوی که هنوز ساختمان تازه تأسیس کارهای جانبی تمام نشده‌ای هم دارد، زیرا برخی کارگران فنی در آن مشغول به کار هستند و آچار به دست از این طرف به آن طرف می‌روند.
ساختمان مجهز به آسانسور بوده و معماری آن به شکل چشم‌نوازی لحظه‌ای چشم بیننده را به خود خیره می‌کند.
در نگاه نخست تصور می‌کنی که وارد هتل شده‌ای اما اینجا مرکز تخصصی و درمانی قلب است. بیمارانی که به این محل می‌آیند ثانیه‌های زندگیشان برایشان حیاتی است. هنوز این مرکز درمانی شلوغی و ازدحام سایر بیمارستان‌ها را ندارد.
این مرکز در زمینی به وسعت ۱۲ هزار مترمربع با زیربنای ۲۷ هزار و ۵۰۰ مترمربع در ۹ طبقه بنا نهاده شده است. این بیمارستان دارای ۲۱۷ تخت بوده که توسط خیر بزرگ مرحوم فرشچیان و منابع دولتی تأسیس شده است.
طبقات فوقانی بیمارستان و بخش‌های مختلف آن را یکی یکی طی می‌کنیم. ابتدا برای امتحان آسانسور مجموعه، به طبقه ششم که گفته می‌شود مرکز درمانی از این طبقه آغاز می‌شود می‌رویم. این بیمارستان دارای بخش‌های تخصصی و فوق‌تخصصی تشخیصی و درمانی قلب و عروق است.
بخش جراحی آن شامل ٤ اتاق عمل جراحی قلب، ریکاوری و بخش‌های پشتیبان بوده و در ٤ بخش بستری در طبقات ۵و ٦ با ظرفیت هر بخش ٢٦ تخت جمعاً ١٠٤ تخت در این طبقه وجود دارد. بخش سی‌سی‌یو نیز شامل ۵ بخش است که در طبقات ٤ و ٣ با ظرفیت ٤٤ تخت قرار دارد.
بخش‌های آی‌سی‌یو با ٣ بخش در طبقات یک و ٢ قرار دارد این بخش با ظرفیت ٢٦ تخت به بیماران خدمات‌رسانی می‌کند.
بخش‌های اورژانس نیز شامل: اورژانس سرپایی و اورژانس تحت نظر با ١٤ تخت و اتاق عمل مجهز و اتاق سی‌پی‌آر و اتاق ایزوله فعال است اما بخش‌های تشخیصی تخصصی شامل آنژیوگرافی، سی‌تی‌آنژیو، پزشکی هسته‌ای، اکوگادیوگرافی، سونوگرافی، تست ورزش، رادیولوژی، آزمایشگاه‌های تخصصی است که در آن کادر درمانی مستقر شده‌اند. آنچه پیداست این است که درمانگاه تخصصی و فوق‌تخصصی این مجموعه شامل درمانگاه اینترونشن، درمانگاه ای‌پی‌اس، درمانگاه داخلی قلب، درمانگاه جراحی قلب، درمانگاه دندانپزشکی بوده و بیماران با مراجعه به این مرکز با یک مجموعه کامل مواجه خواهند شد.
بخش دیگری به نام بخش پشتیبان در این مرکز وجود دارد که مدیریت اطلاعات سلامت، مدیریت فناوری اطلاعات، داروخانه، واحد بهداشت حرفه‌ای و محیط، بخش تغذیه و رژیم‌درمانی، بخش مهندسی پزشکی، بخش استرلیزاسیون، رختشوی‌خانه، سردخانه، مرکز مخابرات و پیجینگ، هلی‌پد در این قسمت قرار دارند.
این مرکز دارای بخش آموزش برای کادر درمانی و دانشجویان رشته پزشکی نیز است که شامل: آمفی‌تئاتر، کلاس‌های آموزشی، لابراتوار اطلاع‌رسانی پزشکی است بخش‌های رفاهی پاویون و رستوران نیز در این مرکز به چشم می‌خورد. با این همه امکانات و تجهیزات مدرن این ساختمان ۹ طبقه هنوز برای بسیاری از مردم این مرکز ناشناخته مانده است و با توجه به مراجعه‌ای که به بیمارستان قدیمی قلب (اکباتان) داشتیم اغلب مراجعه‌کنندگان در ابتدا از وجود این بیمارستان بی‌اطلاع بودند تا اینکه مسئولان همان بیمارستان آنها را به مرکز قلب ارجاع می‌دهند.
درست است بیمارستان قدیمی از نظر ساختمانی مناسب بیماران قلبی نیست و با توجه به اینکه بیشترین عامل مرگ ومیر در همدان بیماری‌های قلبی و عروقی است می‌طلبد که در استان، مرکزی ویژه برای این بیماری در کنار مرکز آموزشی ایجاد شود که به گفته رئیس علوم پزشکی و خدمات درمانی استان خوشبختانه با کمک خیر همدانی این بیمارستان با حدود ششصد میلیارد ریال که توسط بنیاد خیریه فرشچیان و منابع دولتی تأمین شده ایجاد شده است و در غرب کشور حرف نخست را می‌زند.

بیمارستان تخصصی و فوق تخصصی قلب و عروق همدان پروژه خیرساز است که با همکاری خیر مرحوم فرشچیان و دانشگاه علوم پزشکی به بهره‌برداری رسیده است.

همچنین هزینه تجهیز فاز نخست بیمارستان حدود صد و پنجاه میلیارد ریال بوده که توسط وزارت بهداشت درمان و آموزش پزشکی تأمین شده است.
این بیمارستان که از پروژه‌های مهر ماندگار دولت دهم بود بالأخره در نخستین سفر دولت تدبیر و امید به استان همدان افتتاح شد. پس از ۸ سال با پیگیری‌های مدیران استانی، حمایت وزارت بهداشت برای خرید تجهیزات مورد نیاز و تکمیل ساختمان بیمارستان فرشچیان، این مرکز درمانی تازه تأسیس جایگزین بیمارستان قدیمی اکباتان شد. پرسش‌هایی که در خصوص انتقال این بخش از بیمارستان قدیمی اکباتان به بیمارستان جدید و نیز امکانات، پرسنل متخصص و... مطرح می‌شد ما را بر آن داشت تا در این مورد با حبیبا... موسوی‌بهار، رئیس دانشگاه علوم پزشکی همدان گفت وگویی داشته باشیم.

کدام بخش‌های قلب و عروق بیمارستان اکباتان به مرکز جدید منتقل می‌شود؟

بیمارستان تخصصی و فوق تخصصی قلب و عروق همدان پروژه خیرساز است که با همکاری خیر مرحوم فرشچیان و دانشگاه علوم پزشکی به بهره‌برداری رسیده است.
این طرح یکی از مهمترین پروژه‌های قابل افتتاح در بخش بهداشت و درمان در سفر هیأت دولت به استان همدان است که در این راستا مراحل آماده‌سازی با انتقال ۷۰ درصد تجهیزات و بیماران بیمارستان اکباتان به این مرکز درمانی در حال انجام است.
و بخش درمانگاه و سرپایی بخش‌های اکو، بازتوانی قلب، بستری و اتاق عمل و سایر بخش‌های مرکز آموزشی درمانی اکباتان نیز به غیر از بخش اورژانس به مرکز فوق تخصصی قلب و عروق فرشچیان منتقل شده است.

آیا با انتقال این بخش از بیمارستان اکباتان به فرشچیان مرکز قدیمی تعطیل می‌شود

بر اساس برنامه‌ریزیها و تصمیم‌گیریها یک بخش سی‌سی‌یو و یک بخش آی‌سی‌یو در مرکز آموزشی و درمانی اکباتان فعال باقی می‌ماند و بقیه بخش‌ها به بیمارستان فرشچیان منتقل می‌شود تا با انتقال یکباره بیماران دچار سر درگمی نشوند سپس پس از اطلاع‌رسانی مناسب به مرور سایر بخش‌ها نیز منتقل خواهند شد تا در یک مرکز مجهز اقدامات درمانی انجام شود. بخش اورژانس اکباتان نیز برای اطلاع‌رسانی به بیماران قلبی در زمینه انتقال بیمارستان فعال است و خدمات به مراجعه‌کنندگان ارائه می‌دهد.

اطلاع‌رسانی در زمینه انتقال بیمارستان به چه نحوی است؟

با توجه به کامل شدن مراحل انتقال مرکز آموزشی و درمانی اکباتان به این مرکز، اطلاع‌رسانی به شبکه‌های بهداشت و درمان و بیمارستان‌های شهرستان‌ها در زمینه اعزام بیماران قلبی نیازمند، انجام گرفته است.

چه تعداد متخصص در این مرکز مشغول به کار خواهند شد؟

با مشخص شدن سرپرستاران و گروه‌های مختلف هر بخش، تجهیزات مورد نیاز بخش‌ها را تحویل می‌گیرند و باید فهرستی از کمبود امکانات احتمالی را تهیه کنند.
اما همه کارکنان درمانی بخش قلب بیمارستان اکباتان به این مرکز منتقل می‌شوند که بعدها نیز کادر اداری و درمانی تکمیل خواهد شد.

این مرکز دارای چه نوع تجهیزاتی است؟

مرکز قلب و عروق فرشچیان دارای تجهیزاتی همچون ام.آر.آی، آنژیوگرافی، سی.تی.اسکن، گاما اسکن، انواع اکوکاردیوگرافی، پمپ‌های جراحی قلب باز، دستگاه اکسیژن‌ساز، دستگاه امحای زباله بیمارستانی، دستگاه‌های رادیولوژی، و تجهیزات بخش‌های ویژه است که می‌تواند در غرب کشور حرف برای گفتن داشته باشد.

آیا از غرب کشور هم برای درمان پذیرش خواهیم داشت؟

تعداد تخت‌های بیمارستانی همدان محدود است اما با این حال در صورت پذیرش صورت خواهد گرفت و مشکلی در این خصوص نخواهیم داشت در کل مرکز آموزشی و درمانی فوق تخصصی قلب و عروق، ظرفیت پذیرش بیمار از استان‌های همجوار را دارد و به نوعی زمینه جذب گردشگر سلامت را در همدان فراهم می‌کند.

در این مرکز چه تعداد تخت بیمارستانی مستقر خواهد شد؟

در بیمارستان فوق تخصصی قلب همدان در فاز نخست استقرار ۱۴۰ تختخواب پیش‌بینی شده است که شامل ۱۰۰ تخت معمولی، ۱۰ تخت آی.سی.یو و ۳۰ تخت سی.سی.یو است که این میزان ظرفیت در فاز دوم به ۲۲۰ تخت افزایش می‌یابد.

آیا تاکنون عمل قلب در این مرکز انجام شده است؟

بله. نخستین عمل جراحی قلب باز در تاریخ هشتم شهریورماه امسال در اتاق عمل بیمارستان قلب فرشچیان توسط آقای دکتر منافی با موفقیت انجام شد. البته لازم به یادآوری است که پزشک‌های همدانی سنگین‌ترین جراحی‌های قلب و برخی از بیماری‌ها را با موفقیت انجام داده‌اند.

برای تجهیز کامل این بیمارستان چه مبلغی نیاز است؟

با توجه به تغییر تکنولوژی پزشکی نمی‌توان رقم ثابتی برای تکمیل تجهیزات اعلام کرد اما هم اکنون این مرکز نیاز به ۳۰ میلیارد تومان اعتبار است تا ضمن جبران کسری اعتبار به تجهیز آن نیز بپردازیم.

سرنوشت طرح حمایت از ٦ میلیون نیازمند

نایب‌رئیس کمیسیون اجتماعی مجلس با اشاره به اینکه طرح حمایت از ٦ میلیون نیازمند با یک فوریت به عمر این مجلس نمی‌رسد، گفت: تلاش می‌کنیم با تغییر فوریت این طرح را زودتر در دستور بررسی و تصویب قرار دهیم.
محمداسماعیل سعیدی در گفت وگو با مهر افزود: با توجه به اینکه این طرح یک فوریتی است و احتمال اینکه تصویب آن به عمر این مجلس نرسد زیاد است به همین دلیل در تلاش هستیم که با تغییر فوریت آن بتوانیم زودتر از موعد به تصویب برسانیم.
نایب‌رئیس کمیسیون اجتماعی مجلس با اشاره به اینکه جزئیات بیشتر طرح پوشش ٦ میلیون نیازمند از کارافتاده در دست بررسی است، تأکید کرد: به منظور اجرایی شدن این طرح باید اعتبارات آن را از ردیف بودجه خاص تعیین کنیم، به همین دلیل در حال حاضر مشغول بررسی در این خصوص هستیم که به طور قطع بزودی محلی برای تأمین اعتبار آن در نظر خواهیم گرفت. وی با اشاره به اینکه زمان دقیق برای بررسی و تصویب آن مشخص نیست، گفت: هفته آینده با آغاز به کار مجلس در این خصوص تصمیم‌گیری می‌کنیم.به گفته نایب رئیس کمیسیون اجتماعی مجلس، مستمری ۵۰ هزار تومانی مددجویان نمی‌تواند حداقل نیازهای آنها را برطرف کند، به همین دلیل باید با تصویب این طرح بتوانیم راهی برای رفع مشکلات اساسی آنها پیدا کنیم.

نیش و نوش

ایسنا:جمع‌آوری کارتن‌خواب‌های مبتلا به ایدز در دستور کار بهزیستی
خوب پس فعلاً در دستوره کاره تا اجرایی بشه داستان داریم..!
مهر:افزایش حقوق ٦٠٠ هزار تومانی شامل کدام معلمان می‌شود
عجب انتخاب سختی!
ایرنا:منابع بیمه‌ها باید مدیریت شود
باشه بهشون می‌گیم!
تابناک:بازگشت زیرپوستی شرکتی‌ها به بازارکار
نکنه می‌ترسن چشم بخورن!
مهر:نوسانات بازار ارز کوتاه‌مدت است
عادت داریم به این افت وخیزهای مقطعی!
ایرنا:مکزیک به جمع مشتریان نفت ایران پیوست
خوش آمدین!
۱/۲ میلیارد دلار ارزش بازار تجهیزات پزشکی کشور
ایسنا:ضرورت قرار گرفتن شیر شتر در سبد غذایی مردم
شما فعلاً همین شیر گاو رو به سفره‌های مردم برسونید مابقی شیرها پیشکش!
مهر:کشور بی‌صاحب نیست که تهدید می‌کنید
دقیقاً.
ایسنا: انتقادهای مردم را می‌پذیریم
چقدر انتقادپذیر!!!
تابناک: رکود جهانی به چرم هم رسید
وقتی که پوشاک چرم در دنیا منسوخ می‌شود!
مهر:تعاونی‌ها کلید ایجاد شغل‌های بزرگ هستند
چی می‌گی..!
ایرنا:کشف ۱۰ کیلو مواد مخدر از دست‌فروشان مترو
بدون شرح!
مهر:ذخیره آب سدها دوباره منفی شد
ای بابا مسئولان تدبری بی‌اندیشند!
مهر:دوسوم عطاری‌ها غیرمجاز هستند
از نام عطاری سوءاستفاده بشه همینه دیگه!
ایسنا:معاون وزیر نیرو: هیچ تصمیمی درباره تعرفه آب گرفته نشده است
پس فعلاً قرار نیست گرون بشه!

نگاه

کودکان چه گونه زبان را یاد می‌گیرند؟

یکی از زمینه‌های پژوهشی در روانشناسی زبان، فرایند یادگیری زبان در کودک است. در این جا نظریه‌های رفتارگرایان و فطرت‌گرایان را در ارتباط با یادگیری زبان به اختصار بیان می‌کنیم.
رفتارگرایان: از نظر رفتارگرایان زبان رفتاری اکتسابی است. رفتارگرایان معتقدند به طور کلی رفتار برونی و تا حدی دنیای درونی ما، محصول یادگیری است و یادگیری خود نتیجه یک رشته پیوندهایی است که بین محرک و پاسخ برقرار می‌شود. از نظر رفتارگرایان زبان عبارت است از ایجاد شدن یک رشته عادات صوتی در کودک. پدر، مادر و اطرافیان با خود و با کودک صحبت می‌کنند. کودک به صداها و کلمات آنها گوش می‌دهد و به تدریج شروع به تقلید صداها می‌کند. گاهی درست و گاهی غلط تقلید می‌کند. وقتی صداهایی که تولید می‌کند شبیه به صداهای زبان بزرگسالان باشد باعث تشویق کودک در به کار بردن مجدد آن الگوی صوتی در موقعیت‌های مشابه می‌شود. ولی وقتی صداهایی را که تولید می‌کند شبیه به صداهای زبان بزرگسالان نباشد رفتار زبانی او با عدم تأیید بزرگسالان مواجه می‌شود. در هر حال عدم موفقیت او باعث تضعیف و از بین رفتن آن الگوی صوتی می‌شود، به این ترتیب کودک رفته‌رفته زبان مادری خود را یاد می‌گیرد.
فطرتگرایان: زبان خاص انسان است و شالوده‌های زیست شناختی تکاملی دارد. چامسکی می‌گوید تسلط زبانشناختی کودکِ عادی مستحکم‌تر از آن است که آن را ناشیِ از داده‌های محیطیِ بدانیم. کودکان فقط سخنان محدودی را در محیط می‌شنوند، که اکثر آنها نیز ساختار ضعیفی دارند، اما آنها به سرعت و به صورتی هماهنگ، نظامی پیچیده از قواعد را برای ایجاد تعداد نامحدودی از جمله‌ها در خود به وجود می‌آورند. دانش آنها فراتر از تجربه آنها گسترش می‌یابد، بنابراین می‌توان نتیجه گرفت که کودکان قواعد دستور زبان را اصولاً از موارد شنیداری خود نساخته، بلکه با توجه به طرحی درون‌زاد یعنی یک برنامه ژنتیکی، آنها را در خود به وجود می‌آورند. از دیدگاه چامسکی توانایی یادگیری زبان امری فطری است. هر کودک دارای نظامی ذهنی به نام دستگاه فراگیری زبان است.
دلایلی که فطری‌گرایان در مورد نظریه خود مطرح می‌کنند عبارتند از: ۱-پیچیدگی‌های زبان و سهولت یادگیری آن برای کودک: زبانی که افراد بشر در سرتاسر جهان به کار می‌برند بسیار پیچیده است. ولی شگفت این جاست که یک کودک طبیعی این نظام پیچیده را با سهولت و سرعتی حیرت‌انگیز یاد می‌گیرد. مهمتر اینکه این نظام پیچیده را بدون تعلیم یاد می‌گیرد، هیچکس، نه پدر، نه مادر و نه اطرافیان قواعد زبان را به او نمی‌آموزند، بلکه کودک خود آنها را استخراج می‌کند و به کار می‌بندد. چامسکی معتقد است که فراگیری زبان و تسلط بر یک دستور زبان، به وسیله نوعی دانش فطری از دستور زبان جهانی هدایت می‌شود. ۲-همگانی‌های زبان: یکی دیگر از ویژگی‌های زبان‌آموزی کودک جنبه عمومی یا جهانی آن است. کودکان در سرتاسر جهان قطع نظر از جامعه یا فرهنگی که در آن رشد می‌کنند، در زبان‌آموزی از الگوهای ثابتی پیروی می‌کنند، همه جا کودکان طبیعی نخستین کلمات را وقتی بر زبان می‌آورند که تازه راه افتاده‌اند (۱۰ تا ۱۲ ماهگی)، در مقابل آهنگ یا لحن کلام زودتر واکنش نشان می‌دهند تا در مقابل معنی کلمات؛ همه جا درک زبان بر جنبه گویایی(بیانی) آن پیشی می‌گیرد؛ سخن گفتن با واژه‌های تکی آغاز می‌شود، در حدود ۲ سالگی گفتار تلگرافی دارند. و فاصله بین ۲ تا ۳ سالگی واژگان کودک به سرعت رشد می‌کند و جمله‌های او از نظر دستوری پیچیده‌تر می‌شود. در ٤ سالگی شالودهِ زبان مادری در کودک نهاده می‌شود.

منابع:
- باطنی، محمدرضا ۱۳۸۰، زبان و تفکر، تهران، نشر آبانگاه، چاپ هفتم.
- زندی، بهمن ۱۳۸۳، زبان‌آموزی، تهران، انتشارات سمت، چاپ دوم.
- کرین، ویلیام(بی‌تا)، نظریه‌های رشد مفاهیم و کاربردها، ترجمه خوی‌نژاد، غلامرضا؛ رجایی، علیرضا ۱۳۸۹، تهران، انتشارات رشد، چاپ سوم.
گردآورنده: نعمتا... سلطانی؛ گفتار درمانگر دبستان شادی

پیام تاریخ، تمدن و فرهنگ مادستان
The Message Of Madestan's History & Civilization & Culture
روزنامه همدان پیام
۱۰
چهارشنبه ● ۱۸ شهریورماه ۱۳۹۴ ● شماره ۲۴۴۴
مادستان
madestan@hamedanpayam.com

همزمان با روز جهانی پیشگیری از خودکشی برگزار می‌شود

اجرای مانور خودکشی در نهاوند

نهاوند- خبرنگار همدان‌پیام: همزمان با ۱۹ شهریورماه به مناسبت روز جهانی پیشگیری از خودکشی، اورژانس اجتماعی شهرستان نهاوند به برگزاری مانور مرتبط با پدیده ناهنجار «خودکشی» اقدام می‌کند.

مسئول اورژانس اجتماعی نهاوند با بیان اینکه آسیب اجتماعی خودکشی متأسفانه چندی است در میان اقشار مختلف جوامع همه‌گیر شده است، گفت: لازم است با همکاری دستگاه‌های مرتبط با برنامه‌ریزی مدون و منسجم، کنترل و جلوگیری از بروز این پدیده نابهنجار اجتماعی تلاش شود.

به گفته اکرم حبیب‌وند، یکی از برنامه‌هایی که با هدف معطوف کردن توجه اقشار مختلف جامعه به این آسیب در نهاوند انجام می‌شود، برگزاری مانور است که ۱۹ شهریور با توزیع بروشور مرتبط با این آسیب اجتماعی و پیامدهای منفی آن برای جامعه در سطح شهر انجام می‌شود. وی ادامه داد: بهترین راهکار برای پیشگیری از خودکشی و کاهش دادن آمار خودکشی در جامعه آموزش مهارت‌هایی نظیر مهارت حل مسأله، مهارت نه گفتن و... است که اگر این مهارت‌ها در مقاطع مختلف تحصیلی به دانش‌آموزان آموزش داده شود و شخصیت کودک و نوجوان با آموختن این مهارت‌ها شکل بگیرد، بی‌شک آمار خودکشی در جامعه به حداقل خواهد رسید.

حبیب‌وند اظهار کرد: در حال حاضر و با توجه به شیوع این ناهنجار در جامعه، یکی از برنامه‌های اورژانس اجتماعی نهاوند هم آموزش مهارت‌های زندگی در مدارس است که با توجه به تعدد مدارس، این برنامه از مدارسی که بیشتر در معرض آسیب هستند آغاز و این روند آموزشی در تمامی مدارس اجرا خواهد شد.

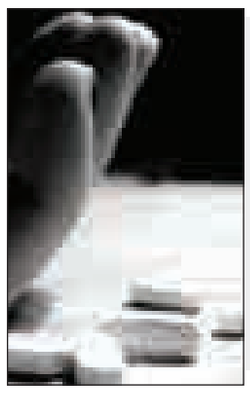

شهردار ملایر وارث طرح‌های عمرانی پرهزینه

▪ رئیس شورای اسلامی شهر: هیچ یک از پروژه‌ها تعطیل نشده

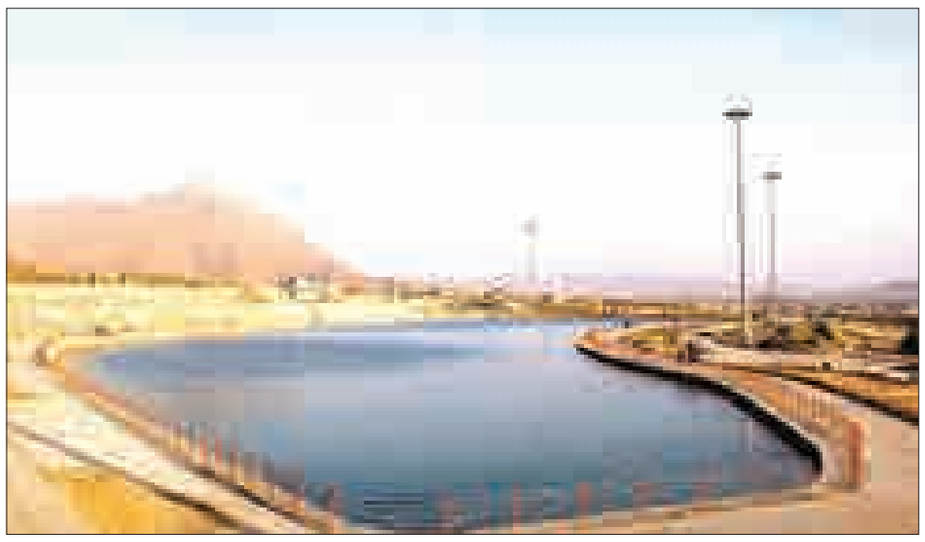

ملایر- سیده ساجده شوبیری- خبرنگار همدان‌پیام: زمستان ۹۲ شهرداری ملایر پس از ٦ سال شهرداری علیرضا امامی، سکان هدایتش به دست علیرضا رضایی جوان سپرده شد تا با استفاده از ذهنی جوان و خلاق، گامی متفاوت‌تر از قبل در راستای توسعه شهرستان دوم استان برداشته شود.

علیرضا رضایی وارث پروژه‌های تفریحی، توریستی بزرگی از جمله پارک ملل با ۱۳۸ نماد از ایران و جهان، بام ملایر با رستوران، متل‌ها و طرح‌ها در راستای ایجاد محیطی متفاوت و مفرح برای همشهریان و در آینده نه چندان دور جذب گردشگر، تعریض‌های خیابان‌های اصلی شهر با هزینه‌ای هنگفت و... بود.

اما شهردار جوان ملایری بهبود شرایط ترافیکی را در اولویت کاری خود قرار داد و به گفته خود، وی با وجود شرایط نابسامان مالی شهرداری، پروژه بزرگ تقاطع غیرهمسطح میدان انقلاب را کلنگ‌زنی کرد.

حالا پس از گذشت ۳ ماه از آغاز عملیات اجرایی این تقاطع، مردم شهرستان معتقدند که سایر پروژه‌های شهرستان در سایه این طرح قرار گرفته و عملاً تعطیل شده‌اند؛ طرحی که می‌توانست از محل اعتبارات ملی و نه داخلی شهرداری ساخته شود؛ آن‌هم درست در روزگاری که شهرداری ملایر شرایط مالی سختی را به دلیل رکود ساخت‌وسازها می‌گذراند... .

هیچ یک از پروژه‌ها تعطیل نشده است

رئیس شورای اسلامی شهر ملایر در گفت‌وگو با همدان‌پیام با اشاره به اینکه اکثر پروژه‌های عمرانی که در سطح شهر وجود دارد چه مسکونی و چه تفریحی، توریستی در سال ۹۳ و ۹٤ به طور متوسط ٦۰ درصد پیشرفت فیزیکی داشته‌اند، گفت: هیچ یک از پروژه‌ها تعطیل نشده و در حال انجام است.

رضا نوروزی در ادامه با اشاره به اینکه مردم نمی‌دانند برخی از پروژه‌های ساختمان‌سازی سطح شهر متعلق به شهرداری است، به همین دلیل آنها را از جمله پروژه‌های شهرداری قلمداد نمی‌کنند، اظهار کرد: مردم تنها پیشرفت تقاطع را می‌بینند، تقاطع طرحی ماندگار است که اگر مردم از همه پروژه‌ها اطلاعات داشته باشند دیدگاه آنها تغییر می‌کند.

وی در خصوص کند شدن روند پروژه‌های تفریحی و توریستی، حق را به شهرداری داد. به گفته نوروزی به طور قطع کسی که پول داشته باشد خوش‌سلیقه می‌شود، زمانی درآمد شهرداری به دلیل رونق ساخت‌وسازها عالی بود و تمام پروژه‌ها موفقیت بیشتری داشت.

به اعتقاد نوروزی، درآمدی که شهرداری از صدور پروانه‌های ساختمانی دارد حتی نسبت به سال گذشته هم کاهش داشته و می‌توان گفت این کاهش به حدود ۳۰ درصد رسیده است.

وی در ادامه صحبت‌های خود به پیشرفت ۲۰ درصدی پارک ملل در سال ۹۳ اشاره کرد و گفت: پیشرفت فیزیکی این طرح امسال به ٤٥ درصد رسیده است.

نوروزی، پارک ملل را پروژه بزرگی برشمرد که ۱۳۸ اثر ایران و جهان را در خود جای خواهد داد.

به گفته وی، در حال حاضر ٥ اثر کامل شده است و بقیه هم در حال ساخت هستند.

رئیس شورای اسلامی شهر ملایر در ادامه با بیان اینکه همه طرح‌های این پروژه بزرگ و هزینه‌بر هستند؛ به همین دلیل نمی‌توان زمانی برای پایان آن در نظر گرفت، گفت: سرعت پروژه‌ها به درآمد شهرداری بستگی دارد. نوروزی با اشاره به اینکه در بام ملایر تکمیل رستوران تخت‌جمشید در اولویت قرار گرفته و در حال حاضر هم۸۰ درصد پیشرفت فیزیکی داشته است، گفت: متل‌های بام هم با مشکل حقوقی روبه‌رو بوده که در دست اقدام است و با منابع‌طبیعی به توافق رسیده‌ایم.

معاون استاندار همدان در تویسرکان:

بیمارستان قائم (عج) در سال ۹۵ به‌بهره‌برداری می‌رسد

با توجه به تخصیص ۱۰۰ درصدی اعتبار به بیمارستان قائم (عج)، این بیمارستان در سال ۹۵ به‌بهره‌برداری می‌رسد.

معاون امور عمرانی استانداری همدان در بازدیدی که به همراه مدیرکل راه و شهرسازی استان، فرماندار تویسرکان و جمعی از کاشناسان از پروژه‌های در دست اقدام راه وشهرسازی شهرستان تویسرکان انجام دادند، گفت: در سفر رئیس‌جمهوری در هفته دولت به استان همدان تصمیمات مهمی در خصوص بیمارستان‌هایی که پتانسیل اتمام در سال ۹٤ و ۹٥ را دارند، گرفته شد که با قول رئیس‌جمهوری اعتبارات کافی برای اتمام به این پروژه‌ها داده می‌شود.

به گزارش تسنیم، محمودرضا عراقی بیان کرد: بیمارستان تویسرکان از سال ۸۷ آغاز شده و هم‌اکنون ٤۰ تا ٥۰ درصد پیشرفت فیزیکی دارد، تا پایان سال ۹٥ به‌بهره‌برداری می‌رسد که بارقه امیدی در دل مردم ایجاد می‌شود.

وی با اشاره به بیمارستان‌های در حال ساخت در استان همدان بیان کرد: تا پایان سال ۹٥ بیش از ۹۰۰ تخت بیمارستانی به کل تخت‌های بیمارستانی استان همدان اضافه می‌شود.

معاون امور عمرانی استاندار با بیان اینکه پروژه‌های در دست اقدام راه و شهرسازی شهرستان فعال شده‌اند و با شدت خوبی در حال انجام است، گفت: تا ماه آینده تخصیص ٥۰ درصدی به بیمارستان و تا پایان سال تخصیص ۱۰۰ درصدی آن صورت می‌پذیرد.

مدیرکل راه‌وشهرسازی استان همدان هم اظهار کرد: در استان همدان ٤ بیمارستان نیمه‌تمام زیرنظر راه‌وشهرسازی در شهرستان‌های تویسرکان، نهاوند، همدان و بهار ساخته می‌شود که با توجه به سفر رئیس‌جمهوری اعتبار کافی برای اتمام این بیمارستان‌ها تأمین می‌شود و ٦۰۰ تخت بیمارستانی در استان اضافه می‌شود.

محمدرودباری در بازدید از پروژه‌های ٤خطه شهرستان گفت: ۲ پروژه ٤خطه تویسرکان به کنگاور و تویسرکان به جوکار در حال اجراست که در سال گذشته از خروجی تونل به سمت جوکار ۳ کیلومتر اجرا و به‌بهره‌برداری رسید و ۳ کیلومتر دیگر هم امسال آغاز و ٦۰ درصد پیشرفت فیزیکی دارد که حداکثر تا ۲ ماه آینده به بهره‌برداری می‌رسد.

وی از زیر ترافیک رفتن ۱۲کیلومتر از جاده ٤خطه تویسرکان به جوکار تا پایان فصل کاری امسال خبر داد و افزود: مسیر تویسرکان به کنگاور هم در ۲ قطعه تا سه‌راهی فرسفج تعریف شده که در قطعه نخست۱۰ کیلومتر و قطعه دوم ٥ کیلومتر انجام می‌شود.

مدیرکل راه‌وشهرسازی استان بیان کرد: ۱۰ کیلومتر نخست که ۷٥ درصد پیشرفت فیزیکی دارد تا پایان سال مالی (تیرماه سال آینده) به بهره‌برداری می‌رسد و در صورت تزریق اعتبار ٥ کیلومتر دیگر هم که ۱٥درصد پیشرفت فیزیکی دارد، انجام می‌شود و روی هم ۲۸ کیلومتر به ٤خطه شهرستان اضافه می‌شود. رودباری، طول پروژه را ۳۳ کیلومتر اعلام کرد و افزود: ٤خطه تویسرکان به کنگاور جزو پروژه‌های ملی است که ردیف بودجه دارد و تا سه‌راهی کنگاور ٤بانده می‌شود و هر ساله متناسب با اعتباری که داده می‌شود در این مسیر کار انجام می‌گیرد.

فرماندار تویسرکان هم گفت: بیمارستان و ٤بانده کردن راه‌های تویسرکان به جوکار و تویسرکان به کنگاور بسیار بااهمیت و برای شهرستان حیاتی هستند. حبیب مومیوند با اشاره به تصادفات زیاد منجر به مرگ که در این مسیرها اتفاق می‌افتد بیان کرد: اینگونه اتفاقات ضرورت رسیدگی به این پروژه‌ها را بیشتر می‌کند و امید است ٤خطه تویسرکان به جوکار و تویسرکان به کنگاور که در سال‌های اخیر آغاز شده و اکنون روند رو به رشد خوبی دارند، سریعتر به نتیجه برسند.

وی با تأکید بر اینکه ۱۰ کیلومتر از مسیر ٤خطه تویسرکان به کنگاور تا پایان سال مالی به اتمام و بهره‌برداری می‌رسد، گفت: ٥ کیلومتر دیگر هم در دست پیگیری برای جذب اعتبار است تا پروژه تعطیل نشود و این ٤خطه حداقل تا سه‌راهی فرسفج انجام شود. مومیوند با اشاره به راه‌های روستایی در دست اقدام اداره راه‌وشهرسازی گفت: تکمیل زیرسازی و ساب‌بیس، بیس و آسفالت باباپیرعلی- باباپیر و اجرای عملیات بیس و آسفالت قلعه بختیار هم به طول ۹/٥ کیلومتر در دست اقدام است که مسیر باباپیرعلی به باباپیر ٤۰درصد و روستای قلعه‌بختیار ۳٥ درصد پیشرفت فیزیکی دارد.

مسئول کمیسیون حقوقی شورای شهر اسدآباد:

کمیسیون حقوقی، امور مالی شهرداری را رصد می کند

کمیسیون حقوقی شورای اسلامی شهر وظیفه نظارت بر عملکرد حقوقی شهرداری و تنظیم، تفریق و متمم بودجه شهرداری را به عهده دارد و در این کمیسیون به صورت تخصصی بی‌نظمی‌های مالی شهرداری را رصد می‌کند.

مسئول کمیسیون حقوقی شورای اسلامی شهر اسدآباد در گفت‌وگو با ایرنا با اشاره به افزایش ۱۹ درصدی بودجه امسال شهرداری نسبت به سال گذشته گفت: بودجه در نظر گرفته شده برای هر بخش از شهرداری باید صرفًا در همان بخش هزینه شود.

حمدا... مرادی ادامه داد: متأسفانه بی‌نظمی‌های بسیاری دیده می‌شود که این موضوع تحت کنترل شوراست و به شهرداری تذکرات لازم داده می‌شود.

وی؛ نظارت بر قراردادهای شهرداری را از دیگر وظایف این کمیسیون برشمرد و گفت: قراردادهایی بین شهرداری و مردم بسته می‌شود که این کمیسیون بر نحوه انعقاد آنها نظارت می‌کند و با مهر تأیید و یا تأیید نبودن شورا مواجه می‌شود.

مرادی اظهار کرد: امسال توافقات خوبی در این زمینه صورت گرفته است؛ طوری که بیشتر بدهکاران شهرداری که توان مالی پرداخت بدهی خود را نداشتند طی قراردادهایی به مبلغ ٦ میلیارد ریال با ملک تعویض شدند.

مسئول کمیسیون حقوقی شورای شهر اسدآباد بیان کرد: از راه‌های دیگر کسب درآمد برای شهرداری تبدیل وضعیت زمین‌های کشاورزی به زمین شهری است.

البته این اراضی باید در طرح تفصیلی شهر آمده باشد که در سالجاری ۳ مورد از این اراضی تبدیل وضعیت شده‌اند.

مرادی ادامه داد: از دیگر فعالیت‌های این کمیسیون، رسیدگی به پرونده ساختمان‌هایی است که بدون مجوز ساخته شده‌اند و در حال حاضر از تخریب آنها جلوگیری شده تا در مهلت تعیین شده به شهرداری مراجعه و مجوزهای لازم را بگیرند.

یادداشت شهرستان

سفر رئیس‌جمهوری اساس توسعه فامنین

چندی پیش همدان مقصد بیست‌ویکمین سفر استانی کاروان تدبیروامید بود که می‌توان سفر پرخیر و برکت رئیس‌جمهوری به همدان را رخداد تاریخی و مایه شور و شعف برای مردم این سامان دانست، زیرا این سفر همزمان با ایام میلاد ثامن‌الحجج علی ابن موسی‌الرضا (ع) و هم هفته دولت و از طرف دیگر منطبق شدن با ایامی که به نام همدان و روز ابن‌سینا معروف است، موجب خوشحالی و خرسندی است و باید آن را به فال نیک گرفت.

این سفر علاوه بر برکات مادی و معنوی، اثربخشی فراوانی در توسعه پایدار استان و شهرستان‌ها داشته است.

مردم شهرستان فامنین هم همانند مردم خونگرم استان همدان تقارن سفر رئیس‌جمهوری با میلاد امام رضا (ع) و هفته دولت را به فال نیک گرفته و با حضور باشکوه و پرشور خود به شادمانی پرداخته و جشن همدلی و همزبانی دولت و ملت را به پا کردند.

با توجه به اینکه در این سفر و بر اساس برنامه‌ریزی‌های به عمل آمده وزرا و یا معاونان رئیس‌جمهوری به نمایندگی از ایشان به شهرستان‌ها سفر کردند، در شهرستان فامنین هم به ترتیب؛ مشاور رئیس‌جمهور و دبیر شورای هماهنگی مناطق آزاد تجاری- صنعتی و ویژه اقتصادی و وزیر جهاد کشاورزی حضور یافتند که حاصل این حضور در شورای اداری، افتتاح و کلنگ‌زنی برخی از طرح‌های بزرگ شهرستانی انجام شد.

در سفر رئیس‌جمهوری به استان همدان می‌توان به ٤۲ طرح و پروژه عمرانی با اعتبار ۸٤۷ میلیارد تومان که همه این طرح‌ها در طول سال‌های ۹٤ و ۹٥ به اتمام و بهره‌برداری خواهد رسید، به عنوان برنامه‌ها و اقدامات دولت تدبیروامید برای توسعه بیش از پیش استان اشاره کرد.

اما فامنین، نهمین و کوچکترین شهرستان استان با توجه به موقعیت جغرافیایی ویژه و استراتژیک، توجه ویژه دولتمردان در این سفر به خود جلب کرد.

می‌توان گفت برخی از پروژه‌های استانی که مورد توجه دولت تدبیروامید بوده، تأثیر بسزایی بر فامنین داشته است که پروژه آبرسانی از پساب فاضلاب همدان به نیروگاه شهید مفتح، تکمیل پروژه انتقال آب از سد تالوار که از مصوبات سفر پر خیر و برکت مقام معظم رهبری به استان بوده است، تصویب اجرای کامل راه‌آهن همدان- تهران تا پایان سال ۹٥، بهره‌برداری کامل از آزادراه همدان- ساوه و برخی طرح‌های دیگر که می‌توانند زیربنای توسعه فامنین باشند.

اگر از پروژه‌های استانی بگذریم، پروژه‌ها و طرح‌هایی در سفر کاروان دولت تدبیروامید به استان در شهرستان به بهره‌برداری رسید یا عملیات اجرایی آن آغاز شد که می‌شود گفت این پروژه‌ها اساس توسعه دروازه ورودی غرب کشور از سمت مرکز است.

تصویب اجرای خط انتقال اتیلن به منطقه ویژه اقتصادی جهان‌آباد، آغاز عملیات اجرایی پتروشیمی ابن‌سینا با اعتبار ۸ هزار میلیارد ریال به صورت ویدئوکنفرانس توسط رئیس‌جمهوری، کلنگ‌زنی پانسیون پزشکان متخصص بیمارستان امام حسن (ع) با اعتبار ۲ میلیارد و ٦۰۰ میلیون ریال توسط مشاور رئیس‌جمهور، افتتاح طرح دامداری ۳ هزار رأسی با اعتبار ۳۰۰ میلیار ریال و افتتاح آبیاری تحت‌فشار مزارع شهرستان توسط وزیر جهاد کشاورزی، اینها برخی از طرح‌های است که در سفر دولتمردان به استان یا به بهره‌برداری رسید یا عملیات اجرایی آنها آغاز شد.

همچنین می‌توان گفت پروژه‌های دیگری هم در کنار پروژه‌های یاد شده که جزو مطالبات مسئولان استانی و شهرستانی برای توسعه شهرستان فامنین است، نام برد. از جمله پروژه فاضلاب شهر فامنین، حل مشکل آب شرب شهر و روستاهای شهرستان، لایروبی قنوات شهرستان، احداث سایت اداری، شهرک صنعتی، سرمایه‌گذاری شرکت شستا در منطقه ویژه اقتصادی جهان‌آباد، طرح تفصیلی شهر، ارتقای مرکز بخش پیشخور به شهر، حل مشکل مسکن مهر و برخی پروژه‌ها جزو مطالبات و خواسته‌های مسئولان شهرستانی است.

مردم خونگرم و همیشه در صحنه شهرستان فامنین هم از دولت تدبیروامید، مطالبات و انتظاراتی دارند؛ تکمیل استخر شنای سرپوشیده شهر، ساخت سالن ورزش استاندارد ۳ هزار نفری که شهر از هرگونه سالن ورزشی استاندارد با سکوی تماشاگر محروم است، حل مشکل اشتغال جوانان، ایجاد کنارگذر شهر فامنین، حل مشکل آب شرب و... از مطالبات اصلی مردم شهرستان است. امید است این پروژه‌ها اساس و بنیان توسعه فامنین در بخش‌های اقتصادی، اشتغالزایی و عمرانی استان همدان به‌ویژه شهرستان فامنین باشد.

محیط زیست

رهاسازی ٦ قطعه پرنده آبزی و کنارآبزی در سد «اکباتان»

٦ قطعه پرنده آبزی و کنارآبزی در سد اکباتان شهر همدان رهاسازی و به طبیعت بازگردانده شدند.

فرمانده یگان حفاظت اداره کل محیط‌زیست همدان در این‌باره گفت: دوستدارن محیط‌زیست دو قطعه بوتیمار، ۳ قطعه گاوچرانک و یک قطعه حواصیل را تحویل محیط‌زیست همدان دادند. به گزارش روابط‌عمومی اداره کل حفاظت محیط‌زیست استان، مهدی ضرغامی افزود: تیم‌های یگان حفاظت محیط‌زیست همدان پس از بررسی وضعیت جسمی این پرندگان از نظر احتمال آلوده بودن آنها به ویروس، از سلامتی آنها اطمینان یافته و پس از چند روز تیمار آنها را در سد اکباتان رها کردند. وی با بیان اینکه با توجه به فرارسیدن فصل مهاجرت پرندگان شاهد تحویل گونه‌های آبزی و کنارآبزی بیشتری به حفاظت محیط‌زیست خواهیم بود، گفت: با توجه به طولانی بودن مسیر و کمبود غذا برخی پرندگان از روی خستگی، ضعف و گرسنگی در مناطق مسکونی فرود می‌آیند. ضرغامی همچنین گفت: شماری از گونه‌های شکاری هم حین پرواز به علت برخورد با سیم دکل‌های برق مصدوم شده و در مناطق مسکونی فرود می‌آیند. به گفته فرمانده یگان حفاظت اداره کل محیط‌زیست استان، با توجه به اینکه احتمال بیمار بودن پرنده زخمی وجود دارد به شهروندان توصیه شده با رعایت نکات بهداشتی به آنها نزدیک شوند و پرندگان را در دستشان بگیرند.

ضرغامی افزود: استان همدان دارای شش منطقه حفاظت شده و ۱۲ منطقه شکار ممنوع است و تاکنون ۳۰۷ گونه جانوری در این استان شناسایی شده است. وی همچنین گفت: ماهانه به طور میانگین دوستداران محیط‌زیست همدان ۲۰ قطعه پرنده را تحویل یگان حفاظت می‌دهند.

خبر

افتتاح ۱۲ تعاونی در شهرستان کبودراهنگ

به مناسبت بزرگداشت هفته تعاون، ۱۲ تعاونی در شهرستان کبودراهنگ افتتاح می‌شود که راه‌اندازی دو تعاونی دیگر هم در دست اقدام است.

سرپرست تعاون، کار و رفاه اجتماعی کبودراهنگ در گفت‌وگو با فارس با بیان اینکه شهرستان کبودراهنگ رتبه دوم استانی را در تشکیل تعاونی‌ها به خود اختصاص داده است، از کلنگ‌زنی تعاونی نگین لبن فجر همدان در این شهرستان با پیش‌بینی اشتغال برای ۱۰ نفر در بخش گل‌تپه خبر داد.

به گفته وحید درخشان، در ۱۲ تعاونی که در سال ۹٤ تشکیل شده، بیش از ۱٥۰ نفر به صورت مستقیم مشغول به کار شده‌اند.

وی با بیان اینکه در راستای آموزش اعضای تعاونی هم در سالجاری ۲ هزار و ۹۸٦ نفرساعت کلاس آموزشی تشکیل شده است، افزود: در نظر داریم تفاهمنامه‌ای با صندوق کارآفرینی امید منعقد کنیم تا تسهیلات یک‌میلیارد ریالی به صورت قرض‌الحسنه به شرکت‌های تعاونی تعلق گیرد.

درخشان با اشاره به اشتغالزایی شرکت زرین بافت هگمتانه در سالجاری بیان کرد: شرکت زرین بافت هگمتانه برای بیش از ۱۰۰ نفر و تعاونی جامه‌پوشان اورقین مخصوص بانوان هم برای ۱۰۰ نفر اشتغالزایی داشته است.

شناسایی ۲۳۰ انشعاب غیرمجاز برق در روستاهای اسدآباد

۲۳۰ انشعاب غیرمجاز در روستاهای شهرستان اسدآباد شناسایی و جمع‌آوری و به مقامات قضایی معرفی شد.

رئیس اداره برق اسدآباد در گفت‌وگو با ایرنا گفت: این افراد به صورت غیرقانونی و بدون مجوز از شبکه برق استفاده می‌کردند که پس ازتشکیل پرونده به مراجع قضایی برای اقدامات قانونی معرفی شده‌اند.

امیرحسین بختیاری افزود: افراد متخلف بسته به میزان مدت مصرف در مراجع قضایی جریمه خواهند شد.

وی همچنین گفت: ۱۲٥ متجاوز به حریم شبکه‌های برق اسدآباد شناسایی شدند که به این افراد اخطارهای لازم داده شد.

آگهی مناقصه عمومی

دهیاری احمدآباد شراء

در نظر دارد اجرای پروژه بهسازی و زیرسازی معابر روستای احمدآباد را از طریق مناقصه به پیمانکاران واجد شرایط واگذار نماید.

متقاضیان می‌توانند برای شرکت در مناقصه ٥ درصد مبلغ برآورد قیمت ناظر را به عنوان سپرده شرکت در مناقصه از تاریخ ۱۳۹٤/۰٦/۱۷ لغایت ۹٤/۰٦/۲۳ به شماره حساب ۰۱۰۰۹۳۹٥٥۰۰۳ به نام دهیاری احمدآباد به عنوان سپرده شرکت در مناقصه نزد بانک ملی قهاوند واریز و فیش واریزی را به همراه قیمت پیشنهادی در پاکت نهاده و به دهیاری احمدآباد تحویل ورسید دریافت نمایند.

- هزینه درج آگهی روزنامه به عهده برنده مناقصه می‌باشد.

متقاضیان می‌توانند برای کسب اطلاعات بیشتر با شماره ۰۹۱۸۷۰۰۱۷٤۱ تماس حاصل فرمایند.

دهیاری احمدآباد

آگهی مزایده (۹٤/۱)

نوبت دوم

هتل پارسیان بوعلی همدان

تحت پوشش شرکت هتل‌های بین‌المللی پارسیان

در نظر دارد نسبت به واگذاری رستوران سنتی هتل به بهره‌بردار واجد شرایط از طریق برگزاری تشریفات مزایده اقدام نماید.

متقاضیان و واجدین شرایط می‌توانند به منظور کسب اطلاعات بیشتر از تاریخ درج آگهی در مدت ۷ روز کاری به واحد اداری هتل مراجعه نمایند.

آدرس: همدان، خیابان بوعلی، نرسیده به میدان جهاد، هتل پارسیان بوعلی

تلفن: ۳-۳۸۲٥۲۸۲۲، ۳۸۲٥۰۷۸۸-۰۸۱

هتل پارسیان بوعلی همدان

پیام تاریخ، تمدن و فرهنگ مادستان
The Message Of Madestan's History & Civilization & Culture
روزنامه همدان پیام
۱۱
چهارشنبه ● ۱۸ شهریورماه ۱۳۹۴ ● شماره ۲۴۴۴
ورزشی
varzesh@hamedanpayam.com

آغاز المپیاد ورزشی بانوان پیام‌نور کشور در همدان

با حضور ۱۵۰۰ نفر از دانشجویان ورزشکار دختر دانشگاه‌های پیام نور کشور در هفتمین المپیاد فرهنگی ورزشی، صبح دیروز رقابت‌های ورزشی کلید خورد.

به گزارش خبرنگار ما، قرار است در این مسابقات دانشجویانی از ۳۲ استان کشور در ۱۰ رشته ورزشی شامل بدمینتون، بسکتبال، والیبال، هندبال، تنیس روی میز، فوتسال، کاراته، تکواندو، دوومیدانی و شنا به رقابت بپردازند.

رقابت در این دور از مسابقات که صبح دیروز پس از ورود ورزشکاران دختر پیام نور به استان و استقبال از آنان کلید خورد در مرحله اول با رشته‌های بدمینتون، بسکتبال، والیبال، هندبال، تنیس روی میز و فوتسال آغاز شد.

قرار است سایر رشته‌های ورزشی نیز پس از حضور در همدان به رقابت بپردازند.

این دور از رقابت‌ها در ۱۰ سالن ورزشی استان شامل سالن حجاب، سالن پوریای ولی، سالن ایثار، سالن امام علی(ع)، سالن دانشگاه بوعلی، مجموعه ورزشی انقلاب، سالن شهید محبی، سالن استخر دانشگاه بوعلی، سالن برنا واستادیوم قدس برگزار می‌شود.

گفتنی است افتتاحیه مسابقات عصر روز گذشته در مجموعه فرهنگی ورزشی امام علی(ع) واقع در بلوار امام خمینی برگزار شد.

گفت‌وگو با رئیس هیات شطرنج به بهانه برگزاری مسابقات ابن‌سینا

بازی با مهره، کار ستودنی معلول جسمی در آغوش مادر!

شطرنج همدان در ۲ سال اخیر حرکات رو به رشدی داشته و برگزاری مسابقاتی چون اوپن ابن سینا، کلاس‌های آموزشی زیر نظر استاد بزرگ احسان قائم‌مقامی، برپایی لیگ استانی و ... حاکی از پویایی این رشته ورزشی است. هفته گذشته دوازدهمین دوره مسابقات اوپن ابن‌سینا در دانشگاه بوعلی آغاز شد و قرار بر این است تا اختتامیه مسابقات عصر امروز برگزار شود. مسابقاتی که پس از وقفه‌ای چند ساله، پارسال از سر گرفته شد و با تلاش احمد علی‌بابایی که ۲ سال است ریاست هیات شطرنج را بر عهده گرفته، جام بین‌المللی ابن‌سینا رفته به رفته رنگ و بوی شکیل‌تری به خود می‌گیرد.

برگزاری این دوره از مسابقات بهانه‌ای شد تا با رئیس هیات شطرنج به گفت‌وگو بنشینیم. گفت‌وگویی از صفر تا ۱۰۰ شطرنج همدان. بازی مردان متفکر که به جذابیت‌های خاص آن نظیر شرکت شطرنج‌باز معلول جسمی در ابن‌سینا هم اشاره شده است.

متن این گفت‌وگو در ذیل از ذهنتان می‌گذرد:

شطرنج را بازی مغز متفکرها می‌دانند. ابتدا درخصوص تاثیرات این ورزش صحبت کنید.

شطرنج بازی علمی شیرین است که در دنیا طرفداران زیادی دارد و ورزش اول بسیاری از کشورهاست. فلاسفه، هنرمندان، نظامیان، سیاست‌مداران، دانشمندان و .. به این ورزش می‌پردازند، رشته‌ای که در کهنسالی به تفکرات انسان کمک خواهد کرد. نباید فراموش کرد که شطرنج قدرت تفکر و بلندنظری افراد را افزایش می‌دهد.

البته در مواقعی هم حس خود برتربینی افراد را تقویت می‌کند. درست است؟

شطرنج سن و سال نمی‌شناسد. گاهی اوقات یک شطرنج‌باز کم سن و سال وقتی بر یک فرد بزرگسال غلبه می‌کند دچار حس غرور و خود برتربینی می‌شود که باید مربیان آموزش‌های لازم در این زمینه را مدنظر قرار دهند. اما این قضیه را که فاکتور بگیریم باید القای احساس آرامش، یافتن بهترین گزینه، احترام به حریف، خلاقیت، سرگرمی، تلاش فکری برای موفقیت و ... را از نتایج این ورزش برشمرد.

با این اوصاف نیاز به برنامه‌ریزی دقیق در این ورزش احساس می‌شود؟

شطرنج باید به مدارس و دانشگاه‌های ما ورود کند. در جامعه‌ای که افراد به قول معروف "حاضری خور" شده و برای یافتن اطلاعات هیچ تلاشی نمی‌کنند، شطرنج انسان را وادار به تفکر می‌کند. به اعتقاد من خلأ تفکر در جامعه را می‌توان با اشاعه و گسترش این رشته ورزشی پر کرد.

هیات شطرنج همدان در این راستا چه برنامه‌هایی در دستور کار قرار داده است؟

برگزاری دوره‌های آموزشی زیر نظر استاد بزرگ احسان قائم‌مقامی، برگزاری مسابقات باشگاهی استان با حضور ۳۴ تیم که در نوع خود بی نظیر بود، حضور و موفقیت بازیکنان در رده‌های سنی مختلف کشوری، ارتقای ریتینگ بازیکنان استان در ۲ سال گذشته، از سرگیری مسابقات اوپن ابن‌سینا، میزبانی از مسابقات مختلف ادارات و نهادها به مناسبت‌های مختلف، کوچینگ برخی تیم‌های ورزشی، تلاش برای تجهیز امکانات و برگزاری کلاس‌های ارتقای داوری و مربی‌گری از جمله برنامه‌های هیات برای پویایی شطرنج بوده است.

از مسابقات ابن‌سینا نام برده شد. در این خصوص صحبت می‌کنید؟

این مسابقات با حضور ۲۳۲ شطرنج‌باز داخلی و خارجی برگزار و امروز به پایان می‌رسد. ۸۰ بازیکن همدانی در آن حضور داشته‌اند و ٦ بازیکن خارجی هم به جذابیت رقابت‌ها افزودند. برای این رقابت‌ها بیش از ۱۰۰ میلیون تومان هزینه شد که بخشی از آن توسط هزینه‌های ورودی و مابقی با مساعدت کارخانجات، اداره برق، اداره کل ورزش و جوانان، تالار وحدت و واحدهای سازمان صنعت و معدن تامین شد.

کوچک‌ترین فرد حاضر در مسابقات چند سال سن داشته است؟

پسری ٦ ساله به همراه مردی ۷۰ ساله ۲ فردی بودند که لقب کوچکترین و بزرگترین فرد حاضر در مسابقات را به خود اختصاص دادند. ضمن اینکه ۲ فرد کم بینا با صفحات مخصوص در این رویداد بین‌المللی حاضر شدند. نکته جالب اینکه پسری با معلولیت جسمی در آغوش مادر خود به نبرد با رقبا پرداخت.

مسابقات ابن‌سینا با حضور ۲۳۲ شطرنج‌باز داخلی و خارجی برگزار و امروز به پایان می‌رسد. ۸۰ بازیکن همدانی در آن حضور داشته‌اند و ٦ بازیکن خارجی هم به جذابیت رقابت‌ها افزودند

در افتتاحیه مسابقات درخصوص آکادمی غرب کشور صحبت‌هایی شد. تکلیف این آکادمی به کجا رسید؟

انتظار داریم با کمک دستگاه ورزش و فدراسیون بتوانیم آکادمی غرب کشور را در همدان راه‌اندازی کنیم. این پروژه و تکمیل زمین مجاور هیات شطرنج واقع در خیابان سعیدیه به یک میلیارد تومان اعتبار نیاز دارد که در سفر ریاست جمهوری به همدان این خواسته را به دولتمردان به صورت مکتوب ارائه داده‌ایم.

برای برگزاری این مسابقات بین المللی با چه مشکلی مواجه بودید؟

یکی از عمده‌ترین مشکلات برگزاری مسابقات این است که تا دقیقه ۹۰ مشخص نیست چه تعداد شرکت کننده در مسابقات حاضر خواهند بود. همین مساله موجب می‌شود تا برای تامین اسکان، تغذیه، صفحات مسابقه و .. با مشکل مواجه باشیم. امیدوارم صاحب نظران این رشته ورزشی برای حل این مشکل چاره‌اندیشی کنند تا میزبان برنامه‌ریزی بهتری داشته باشد.

در آینده چه برنامه‌هایی دارید؟

برنامه‌های جاری هیات تداوم خواهد داشت. اما هیات شطرنج می‌تواند با ادارات مختلف نظیر میراث فرهنگی و بنیاد بوعلی همکاری داشته باشد. در نظر داریم پیشنهاد برگزاری مسابقات "سیمونتاله" در جشنواره زمستانی را ارائه دهیم. میزبانی لیگ یک کشوری را هم مهر ماه بر عهده خواهیم داشت. ضمن اینکه مهمترین هدف ما در هیات این است که به زودی بتوانیم از همدان استاد ملی و استاد فیده به جامعه شطرنج معرفی کنیم.

استقبال از شطرنج چگونه است؟

به اعتقاد من باید مدارس شطرنج و باشگاه‌های خصوصی فعال شوند. خوشبختانه استقبال از کلاس‌های آموزشی احسان قائم‌مقامی مطلوب بوده و امیدواریم در آینده‌ای نه چندان دور شطرنج که در ساختار فکری ورزشکاران و قهرمانان رشته‌های دیگر تاثیرگذار است شاهد شکوفایی بیشتر باشد.

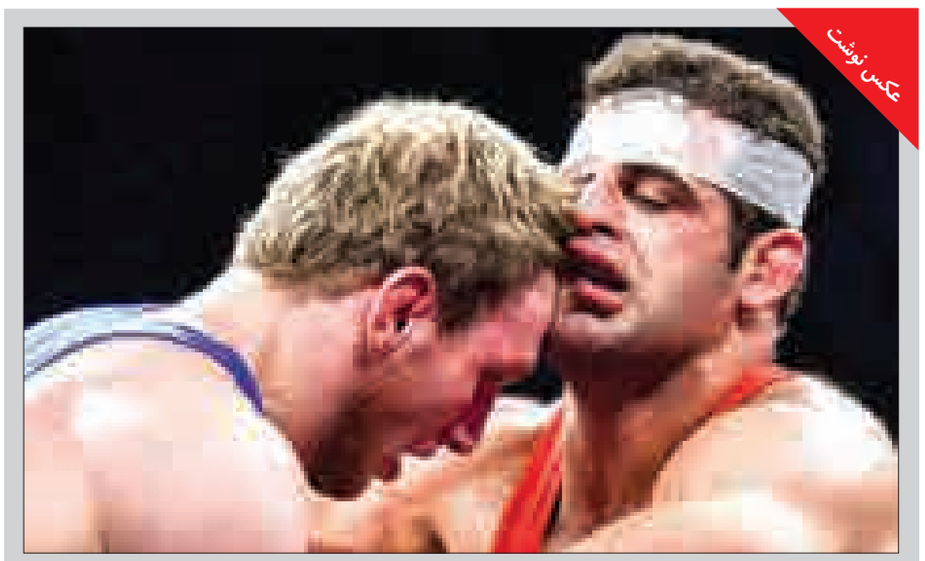

عکس نوشت

فینال روز نخست مسابقات کشتی فرنگی قهرمانی جهان لاس‌وگاس

عکس: ایسنا

یادداشت

کارت زرد، همیشه پیش روی پاس بدهکار

» حامد صیفی

روز یکشنبه تیم پاس براساس اعلام سازمان لیگ از رقابت‌های دسته اول کنار گذاشته شد تا بدهی‌های انباشته شده قهرمان آسیا کار دست نماینده همدان بدهد.

اتفاقی که خیلی عجیب به نظر نرسید، زیرا در سال‌های اخیر پاس همواره با مشکلات مالی و بدهی دست و پنجه نرم کرده و این بار هم سازمان لیگ به قهرمان آسیا هشدار داد و البته این وسط صدور حکمی که به واسطه آن نماینده همدان فعلا جواز حضور در مسابقات را نخواهد داشت.

با اینکه باشگاه پاس موظف بود تا تاریخ ۲٦ شهریور ماه مبلغ یک میلیارد و ۷۰۰ میلیون تومان از بدهی خود را پرداخت کند و سازمان لیگ ۱۱ روز زودتر حکم به کناره‌گیری سفید و سبزپوشان داد خیلی سروکار نداریم، بحث اصلی اینجاست که چرا پاس در میان تیم‌های لیگ یکی باید بیش از بقیه بدهکار باشد تا همیشه سایه تهدید روی شانه‌های این تیم سنگینی کند؟

پاس را به همدان آوردیم تا آن را لیگ یکی کنیم؟ پاس را به همدان آوردیم تا در لیگ یک هم به آن پشت پا زده و بدهکارترین تیم را به آن لقب دهیم؟ پاس را آوردیم تا سوژه مطبوعات ورزشی و عادل فردوسی‌پور شود؟ ما به سوالات خود ادامه می‌دهیم تا برسیم به اصل مطلب! حرف اصلی ما این است: چه شد هزینه‌هایی که به پای این تیم ریخته شد؟ قرار نبود بریز و بپاش ۸ ساله، آسمان آخرین قهرمان ایران در آسیا را تا این حد مکدر کند؟ قرار بود؟

باز ما به سوالات خود ادامه می‌دهیم! آقایان بالاسر پاس؛ ماجرای بازیکنان طلبکار خارجی و کارت زرد فیفا را یادتان هست؟ قصه آدم‌هایی که مال اینجا نبودند و صنمی با ما نداشتند، اما چون راضی از جمع ما جدا نشدند باید تاوان می‌دادیم و اتفاقا باید تاوان بدهیم.

تاوانی سنگین برای تیمی که ۲۳ سال پیش قهرمان آسیا شده و روزگاری برای خود ارج و قربی داشته است.

آدم‌هایی که روزگار برایشان ساخت و برای هرکه نشد برای آنها شد! بازیکنان خارجی که قیمتشان به‌خاطر ندانم‌کاری مدیران قبلی پاس چند برابر شد و شاید خودشان هم چنین قیمت‌هایی را در خواب نمی‌دیدند.

این قیمت را وقتی کنار بازی چشم‌نوازشان! می‌گذاریم چشم‌هایمان از حدقه بیرون می‌زند! اما چه کنیم که این قیمت گذاری‌ها دستپخت افرادی بود که بالای سر خود نه رئیسی می‌دیدند نه اعضای هیات مدیره‌ای که ناظر بر اعمال باشد.

اکمل هولماتوف را می‌گوییم، ساشا کلونیجا را و کوتو را. اینها را می‌گوییم، یادتان که نرفته است؟

چگونه برای تیمی که ۳ میلیارد و ۹۱۸ میلیون تومان بدهی فدراسیونی دارد، روزهای درخشان متصور شویم؟ چگونه می‌توان آرزوی خوشبختی کرد برای تیمی که ۱٦۵ شاکی دارد و این افراد بیشتر می‌شوند که کمتر نه؟!

چرا باید فقط از زمان مدیرعاملی عبدالحمید رمضانی ٦ میلیارد تومان بدهی روی دست باشگاه و استان باقی مانده باشد؟ پس کجا بوده‌اند اعضای هیات مدیره، دستگاه‌های نظارتی و حسابرسی، مدیریت دستگاه ورزش و ... تا وضعیت مالی پاس را زیر ذره‌بین قرار دهند؟ چرا باید در پاس همدان فقط و فقط بدهی، سوغات حضور افراد مختلف در سمت مدیرعاملی باشد تا امروز بدهی‌های مالی مانع از حضور تیم داوود مهابادی در جمع تیم‌های لیگ دسته اول باشد؟

دوست داریم باز سوالات خود را روی کاغذ بیاوریم. اگر نظارتی بود برای برپایی یک اردو، فقط ۲۹ میلیون تومان بابت هزینه هتل پرداخت می‌شد؟ آیا این هزینه منطقی است؟ راستی یک سوال دیگر؛ به پاس اعتبارات استانی تزریق می‌شود تا مانند این ۲۹ میلیون تومان دور ریخته شود؟!

چیزی که دردناک است اینکه در پاس از ابتدای انتقال به استان همدان نظارت وجود نداشته و همین نبود نظارت‌ها کار پاس را به بیراهه کشاند.

آیا اگر نظارتی بود با نفراتی مثل "کوتو" که بدون تردید چند ۱۰ میلیون هم نمی‌ارزد، قراردادی امضا می‌شد که امروز همان یک برگ قرار داد تبدیل شود به بلای جان پاسی‌ها؟!

سوالات ما ادامه دارد. درست مثل وضعیت نه چندان دوست داشتنی پاس که همیشه ادامه داشته است.

تیمی که آسمانش ابری است، تیمی که خوب نتیجه نگرفت، مجوز بازی ندارد و هوادار را از خود می‌راند، از همه بدتر تیمی که امسال هم اوضاع مالی خوبی ندارد.

ای کاش از همان روزی که پاس به همدان منتقل شد، اعضای هیات مدیره که بعضا رجال سیاسی بوده‌اند بر این تیم نظارت داشتند تا به جای اینکه مرهمی باشند بر زخم‌های بی شمار پاس، پاشنه آشیل تیم لقب نگیرند.

پیشخوان

۱

رضایی و عبدولی پاداش سهمیه المپیک گرفتند

کیومرث هاشمی رئیس کمیته ملی المپیک پاداش نقدی کسب سهمیه المپیک ریو ۲۰۱٦ توسط سعید عبدولی و قاسم رضایی را در سالن محل برگزاری رقابت‌ها به آنها اهدا کرد.

به گزارش ایسنا، در نخستین روز از رقابت‌های کشتی فرنگی قهرمانی جهان که در حال برگزاری است قاسم رضایی پس از کسب مدال نقره و سعید عبدولی پس از کسب مقام پنجمی، پاداش نقدی ۱۰ میلیون تومانی کسب سهمیه المپیک ریو را از سوی کیومرث هاشمی دریافت کردند.

۲

نباید به آرژانتین می‌باختیم

سرعتی‌زن تیم ملی والیبال ایران گفت: نباید به آرژانتین می‌باختیم، چراکه سطح تیم ما بسیار بالاتر از حریف است.

به گزارش ایرنا، سید محمد موسوی پس از شکست ۳ بر یک تیم ملی والیبال ایران برابر آرژانتین اظهار کرد: بازی اول بود و می‌دانستیم که کار سختی خواهیم داشت، چراکه خولیو ولاسکو سرمربی حریف تیم ما را به خوبی می‌شناسد، اما این موضوعات دلیل خوبی برای شکست نیست. باید اعتراف کنم که خوب بازی نکردیم و به حریف آمریکایی باختیم.

۳

ولاسکو: برای ایران ناراحتم

سرمربی تیم ملی آرژانتین پس از پیروزی مقابل تیم ملی والیبال ایران گفت: برای ایران در این زمان ناراحت هستم.

به گزارش مهر، خولیو ولاسکو اظهار کرد: من از این پیروزی خیلی خوشحال هستم. تیم ملی ایران در سطح بالاتری از والیبال جهان قرار دارد و شکست دادن این تیم برای ما یک کار بزرگ محسوب می‌شود. من قبلا در کنفرانس خبری پیش از مسابقات گفته بودم که ما بازی را مقابل ایران در قهرمانی جهان واگذار کردیم. در آن زمان خوشحال نبودم و حالا هم خیلی شاد نیستم.

۴

نفت ۲۳ شهریور عازم دوبی می‌شود

برنامه سفر تیم فوتبال نفت ایران به امارات برای بازی برگشت مقابل الاهلی این کشور مشخص شد.

به گزارش مهر، تیم فوتبال نفت ایران برای رویارویی با تیم الاهلی امارات در بازی برگشت مرحله یک چهارم نهایی لیگ قهرمانان آسیا، ساعت ۱۱:٤۰ بیست و سوم شهریور عازم دوبی خواهد شد.

دیدار تیم‌های فوتبال الاهلی امارات و نفت ایران از مرحله یک چهارم نهایی لیگ قهرمانان آسیا ساعت ۲۰:۵۵ چهارشنبه در ورزشگاه آل مکتوم دوبی برگزار خواهد شد.

۵

پایان کار اوسین بولت در سال ۲۰۱۵

دارنده ٦ طلای دوومیدانی المپیک تصمیم گرفت دیگر در هیچ رقابتی در سالجاری شرکت نداشته باشد.

به گزارش تسنیم، اوسین بولت در صفحه فیسبوک خود نوشت: پس از روزهای هیجان انگیزی که در مسابقات جهانی چین داشتم، تصمیم گرفتم که دیگر در هیچ رقابتی در سال ۲۰۱۵ شرکت نکنم.

اوسین بولت قهرمان جهان در حالی این تصمیم را گرفت که در مسابقات جهانی چین موفق شد ۳ مدال طلا به ویترین افتخارات بی شمارش اضافه کند.

خبر

نخستین تجربه لیگ برتری هندبال همدان

تیم پاس همدان برای نخستین بار در لیگ برتر هندبال شرکت خواهد کرد.

عصر امروز و از ساعت ۱۷ در سالن ابن‌سینا تیم پاس همدان در هفته نخست لیگ برتر هندبال باشگاه‌های کشور از هلدینگ خلیج فارس بهبهان پذیرایی خواهدکرد.

پاس در این مسابقات در گروه "ب" با تیم‌های سپاهان اصفهان، نفت و گاز گچساران، هلدینگ خلیج فارس بهبهان و مس کرمان هم‌گروه است. نکته جالب درخصوص مسابقات این فصل غیبت ثامن‌الحجج (ع)مدعی است. انتظار می‌رود مردم ورزش‌دوست همدان امروز هندبالیست‌های بومی پاس در لیگ برتر را تنها نگذارند.

قایقرانان استان در مسیر افتخارآفرینی

هفته سوم مسابقات لیگ آب‌های آرام بانوان امروز به میزبانی دریاچه آزادی برگزار می‌شود.

۵ تیم مقاومت، تاید واتر، هیات همدان، سیمرغ آذربایجان و هیات کرمانشاه در لیگ آب‌های آرام بانوان حضور دارند.

تاکنون در جدول رده‌بندی باشگاه مقاومت با ٦۵ امتیاز در صدر جدول قرار دارد، تاید واتر با ۵۳ امتیاز دوم است و هیات همدان با ۳۵ امتیاز رده سوم را از آن خود کرده است.

نرگس خدابنده‌لویی، متینه نوری، مهسا بیگدلی، هیوا افضلی، کیمیا بختیاریان، مونا نوری به مربیگری مونا نوری و سرپرستی فهیمه عین‌آبادی در این مسابقات حاضر خواهند بود.

برگزاری مسابقات ورزشی در رزن

سردرود- خبرنگار همدان‌پیام: به مناسبت گرامیداشت یاد و خاطره شهیدان رجایی و باهنر یک دوره مسابقات فوتسال با حضور ۱۰ تیم در سالن پوریای ولی قروه درجزین برگزار شد.

این مسابقات در ۸ هفته با حضور تیم‌های شهید عیوضی، شاهین قروه، شهدای سوزن، تیم بسیج، وحدت احمدآباد، شهرک فرهنگیان، شهرک سیمان، فرهنگیان قروه، ستارگان قروه و شهدای وسمق برگزار شد.

در پایان شهید عیوضی، شاهین قروه و شهدای سوزن به ترتیب مقام‌های اول تا سوم را کسب کردند.

قاسم رضایی پس از نایب قهرمانی جهان:

قرعه سخت توانم را گرفت

قاسم رضایی می‌گوید برای المپیک ریو تلاشش را چند برابر خواهد کرد تا انتقام شکست در فینال مسابقات جهانی را از حریف ارمنستانی‌اش بگیرد.

به گزارش ایسنا، نایب قهرمان وزن ۹۸ کیلوگرم کشتی فرنگی جهان اظهار کرد: قرعه بسیار سختی داشتم. حریفان روس، بلغار و ترک همگی عنوان‌دار بودند و همواره روی سکوهای جهانی ایستاده‌اند. از صبح که مسابقه را شروع کردم هر چه انرژی داشتم برای شکست دادن این ۳ کشتی‌گیر گذاشتم و برای فینال بدنم دیگر نکشید.

برگزاری مسابقه ورزشی در سردرود

سردرود- خبرنگار همدان‌پیام: به مناسبت هفته دولت مسابقه تیراندازی با تفنگ بادی بین کارکنان ادارات بخش سردرود برگزار شد.

این مسابقه در سالن تختی دمق با حضور ۳۱ نفر شرکت کننده برگزار شد که به ترتیب حسین رضایی‌دهیار قراکنه با ۵۳ امتیاز اول، محمدعلی اسدی مدیرعامل شرکت تعاونی یاریگران دوم و مرداد آرنوار از شهرداری دمق مقام سوم را کسب کردند.

سومی دوچرخه‌سوار همدان در تریال کشوری

جواد رحیمی دوچرخه‌سوار همدانی بر سکوی سوم مسابقات تریال قهرمانی بزرگسالان کشور ایستاد.

به گزارش روابط عمومی هیات دوچرخه‌سواری استان همدان، فینال دوچرخه سواری تریال قهرمانی کشور در مجموعه ورزشی آزادی تهران برگزار شد. این دور با شرکت ۵۰ دوچرخه سوار در ۲۰ تیم از سراسر کشور برگزار شد که در بزرگسالان کلاس ۲۰ اینچ جواد رحیمی از همدان پس از فردین رئیسی از اصفهان و مصطفی عباس‌زاده از خراسان رضوی بر سکوی سوم ایستاد.

روزنامه اجتماعی، سیاسی، فرهنگی، اقتصادی

The Message Of Madestan's History & Civilization & Culture

روزنامه همدان پیام

www.HamedanPayam.com

پیام تاریخ، تمدن و فرهنگ مادستان

روزنامه صبح استان

صاحب امتیاز و مدیر مسئول: نصرت ا... طاقتی احسن
سردبیر: یدا... طاقتی احسن
نشانی: همدان، ابتدای خیابان مهدیه، روبروی دبیرستان شریعتی ساختمان پیام
صندوق پستی: ۶۶۶ - ۶۵۱۵۵
تلفن: ۳۸۲۶۴۴۳۳ (ویژه) نمابر: ۳۸۲۷۹۰۱۳
سردبیر: ۰۹۱۸۳۱۵۱۴۳۷ آگهی: ۳۸۲۶۴۴۳۳
لیتوگرافی و چاپ: پیام رسانه (۳۸۲۷۴۰۸۲ - ۰۸۱)

پایگاه اینترنتی.....www.Hamedanpayam.com
ارتباط با روزنامه.....۱۰۰۰۶۰۶۶
ارتباط با روزنامه.....info@Hamedanpayam.com
.....Hamedanpeyam@yahoo.com
ارتباط با مدیرمسئول.....modir@Hamedanpayam.com
ارتباط با سردبیر.....sardabir@Hamedanpayam.com
سرویس آگهی.....agahi@hamedanpayam.com
سرویس اشتراک.....eshterak@hamedanpayam.com
چاپخانه پیام رسانه.....litohoma@yahoo.com

اوقات شرعی

اذان ظهر	۱۳:۱۳
غروب خورشید	۱۹:۳۲
اذان مغرب	۱۹:۵۰
نیمه شب شرعی	۰۰:۳۱
اذان صبح فردا	۰۵:۲۹
طلوع خورشید فردا	۰۶:۵۴

» منبع: موسسه ژئوفیزیک تهران

آب و هوا

پیش‌بینی وضع هوا:

صاف تا کمی ابری، همراه با وزش باد و رگبار باران

شهرستان	همدان	ملایر	تویسرکان	نهاوند	کبودرآهنگ	زرین	فامنین	فیروزآباد	اسدآباد	بهار
▲	۳۱	۳۰	۳۱	۳۳	۳۱	۳۲	۳۲	۳۲	۳۰	-
▼	۱۱	۱۴	۱۵	۱۳	۱۲	۱۱	۱۳	۱۳	۱۰	-
▲	۴۵	۴۰	۳۰	۴۵	۴۰	۴۰	۲۵	۳۰	۳۵	-

حدیث:

امام علی (ع) :

در نزد کسی که رازهای شما بر او پوشیده نیست، پرده دری مکنید.

عیون أخبار الرضا: ج ۱، ص ۲۹۸؛ دانشنامه قرآن و حدیث: ج ۱، ص ۳۴۰

دوبیتی باباطاهر

بیته یارب به بستان گل مرویاد — وگر روید کسش هرگز مبویاد
بیته هر گل به خنده لب گشاید — رخش از خون دل هرگز مشویاد

تـــازه‌ها

معرفی نسخه جدید مترجم گوگل

اپلیکیشـــن مترجـــم جدیـــد گـــوگل با قابلیت‌هایی مانند اســـتفاده از این اپلیکیشـــن در تمامی منوها رونمایی شد. به گزارش مهر، پـــس از تغییر لگوی گوگل، برنامه Google Translate یکی از برنامه‌هایی است که گوگل از نســـخه جدید این اپلیکیشن رونمایی کرده اســـت. اندروید نســـخه Marshmallow ٦.٠ Android می‌تواند امکانات بسیاری را در اختیار کاربرانش قرار دهد. برای مثال، استفاده از اپلیکیشن ترجمه در تمامی منوها. کاربران برای ترجمه یک کلمه باید آن کلمه را کپی کرده سپس برنامه «Google Translate» را باز کرده و کلمه مورد نظر را در این برنامه قرار دهند.

قلب‌هایی که زود پیر می‌شوند

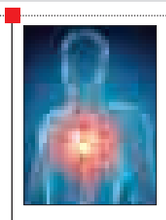

محققان در حوزه علوم پزشـــکی هشدار می‌دهند که سن قلب بیشتر افراد بالاتر از سن واقعی آنهاست.

مطالعات نشان داده اســـت که تقریباً از هر ٤ نفر، سن قلب ۳ نفر بالاتر از سن تقویمی آنهاست.

به گزارش ایرنا، بیماری قلبی عامل شـــماره یک مرگ و میر است در حالیکه با اتخاذ چند اقدام بســـیار ســـاده می‌توان از لحاظ سن قلب جوانتر شد.

مقامات بهداشتی توصیه می‌کنند تا مردم وزن خود را کنترل و سیگار را ترک کنند و اقدامات دیگری برای کمک به قلب و رگ های خونی انجام دهند.

کمک به رشد گیاهان در محیط شور با پروتئین‌های جدید

وجـــود نمک بالا در خاک، رشـــد و تولید محصولات کشـــاورزی را کاهـــش می‌دهد و محققان دانشـــگاه ملبورن، گـــروه پروتئینی را کشف کرده‌اند که می‌تواند به رشد گیاهان تحت شرایط شوری خاک کمک کند. به گزارش ایســـنا، شوری، مؤلفه محدودکننده‌ای به شمار می‌آید، زیرا بیش از ۵۰ درصد زمین‌های زراعی ممکن اســـت تا سال ۲۰۵۰ تحت تاثیر فرایند شـــوری قرار گیرند، بنابراین گروه پروتئینی ناشـــناخته CC از مکانیزم تولید ســـلولز تحت شرایط فشار شوری پشـــتیبانی می‌کند. محققان دریافتند فعالیـــت ژن CC با قرارگرفتن گیاهان در معرض تراکمات بالای نمک افزایش می یابد.

پیش‌بینی توانایی ریاضی با ام‌آرآی

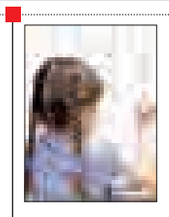

محققان موفق به کشـــف منطقه‌ای از مغز شدند که مسئول حافظه و قابلیت حل مسائل ریاضی در کودکان اســـت. به گـــزارش ایرنا، محققان دریافتند که به کمک شیوه تصویربرداری رزونانس مغناطیسی (ام‌آرآی) می‌توان میزان اختلالات شناختی کودکان را پیش‌بینی کرد. مطالعات نشان داده که ریزساختارهای مغز و افزایش حجم لایه‌های مغزی در مناطق اینسولا و پوتامن مغز در طول دوره نوزادی با افزایش توانایی ریاضیات این کودکان ارتباط دارد.

پس از بررسی ذهنی کودکان مشخص شد که ریزساختارهای عصبی موجود در مغز آنها موجب افزایش مهارت‌های ذهنی در دوران کودکی می‌شود.

زهر زنبور قاتل سلول‌های سرطانی

دانشـــمندان موفق بـــه توضیح چگونگی توانایی سم نوعی زنبور برزیلی در نابود کردن ســـلول‌های ســـرطانی بدون آسیب‌رساندن به سلول‌های عادی شدند.

به گزارش خبرآنلاین، زنبور بـــا تولید کردن زهری که حاوی نوعی ماده مبارزه‌کننده قدرتمند با سرطان است، از خود محافظت می‌کند.

ســـم MP۱ با لیپیدهایی تعامل برقرار می‌کند کـــه به طور نامعمول بر روی ســـطح سلول‌های سرطانی توزیع شده‌اند و روزنه‌هایی خلق می‌کند که به مولکول‌های حایز اهمیت برای عملکرد سلول سرطانی امکان نشت‌کردن می‌دهد.

یادمان

٦٨ عنوان از آثار میر سید علی جمع‌آوری شد

رئیس پژوهشـــکده مطالعات منطقه‌ای پژوهشـــگاه بین‌المللی جامعه المصطفی گفت: ٦٨ عنوان از آثار میر ســـید علـــی همدانی به همت این پژوهشکده جمع‌آوری و گزارش ٤٢ اثر تهیه شده است.

حجت‌الاسلام حسن رضایی با اشاره به اینکه پژوهشکده مطالعات منطقه‌ای جامعةالمصطفی، به عنوان کمیته پژوهش و شناسایی و نشر آثار، در این ستاد ایفای نقش می‌کند، افزود: مجموعه آثار میر ســـید علی همدانی در چندین نقطه از جمله کتابخانه باغ ملک وزارت خارجه و نگارخانه کولاب جنب مقبره میر ســـید علی همدانی تمرکز دارد به طوری که برخی آثار هنوز به چاپ نرسیده و در حال جمع‌آوری این آثار هستیم.

به گزارش مهر، وی با اشاره به اینکه افرادی در داخل و خارج از کشور اقدامات خوبی در رابطه با معرفی شخصیت میر سید علی همدانی و آثار وی انجام داده اند، اظهارکرد: محمد انواری و محمد ریاض در دانشکده ادبیات دانشگاه تهران و اذکایی از جمله افرادی هستند که در این راستا اقدامات خوبی انجام داده‌اند.

رئیس پژوهشکده مطالعات منطقه‌ای پژوهشگاه بین‌المللی جامعه المصطفی گفت: از مجموعه آثار میر سیدعلی همدانی نزدیک به ۵۰۰ صفحه مطلب نسبت به آثار و شخصیت وی جمع‌آوری شده است

در شهر

باز بـــاران با تـــرانه

» مریم مقدم

هیچ حســـی دلچســـب‌تر از یک روز بارانی در یک شـــهر کوهســـتانی نیست. لباس سبز طبیعت بر تن شهر، سایه الوند، حصـــار کوهســـتان همه و همـــه رد پای مهربانی یزدانی است که شهر من، همدان را با جغرافیا و طبیعت و کوهستانی بی‌نظیر خلق کرده است .

قله‌های ســـر به فلک کشیده، مخمل سبز دشـــت‌ها، هوای پاک کوهســـتان همه در یک سمت و سو و هوای خوب بارانی در آخرین روزهای تابستان از سوی دیگر ، هر تازه‌وارد و هر رهگذر را هوایی می‌کند تا زیر آسمان شهر یک دل سیر هوای پاک را با همه وجودش نفس بکشد.

یکی دو روزی اســـت که حـــال روزهای همدان حال خوب بارانی اســـت، بارانی که شـــکر نعمت فرو ریختن هر دانه‌اش بر همگان واجب و چشـــیدن هر لحظه از هوای دم و بازدمش واجب‌تر است.

سیمای خاکســـتری شهر که چند صباحی اســـت تشنه‌تر از همیشـــه بود، یکی دو روزی است خیس باران است ، به قدری این حال خوب اســـت کـــه انگار صدای رعد و جنجال بـــرق هیچکدام دل آدم ها را نمی‌ریزد. آنقدر تشنگی زمین مردم شهر را بی‌تاب کرده اســـت که دلشان با صدای رعد و برق‌های گاه و بی‌گاه آسمان شهر به جای آنکه بلرزد ،غنج می‌رود.
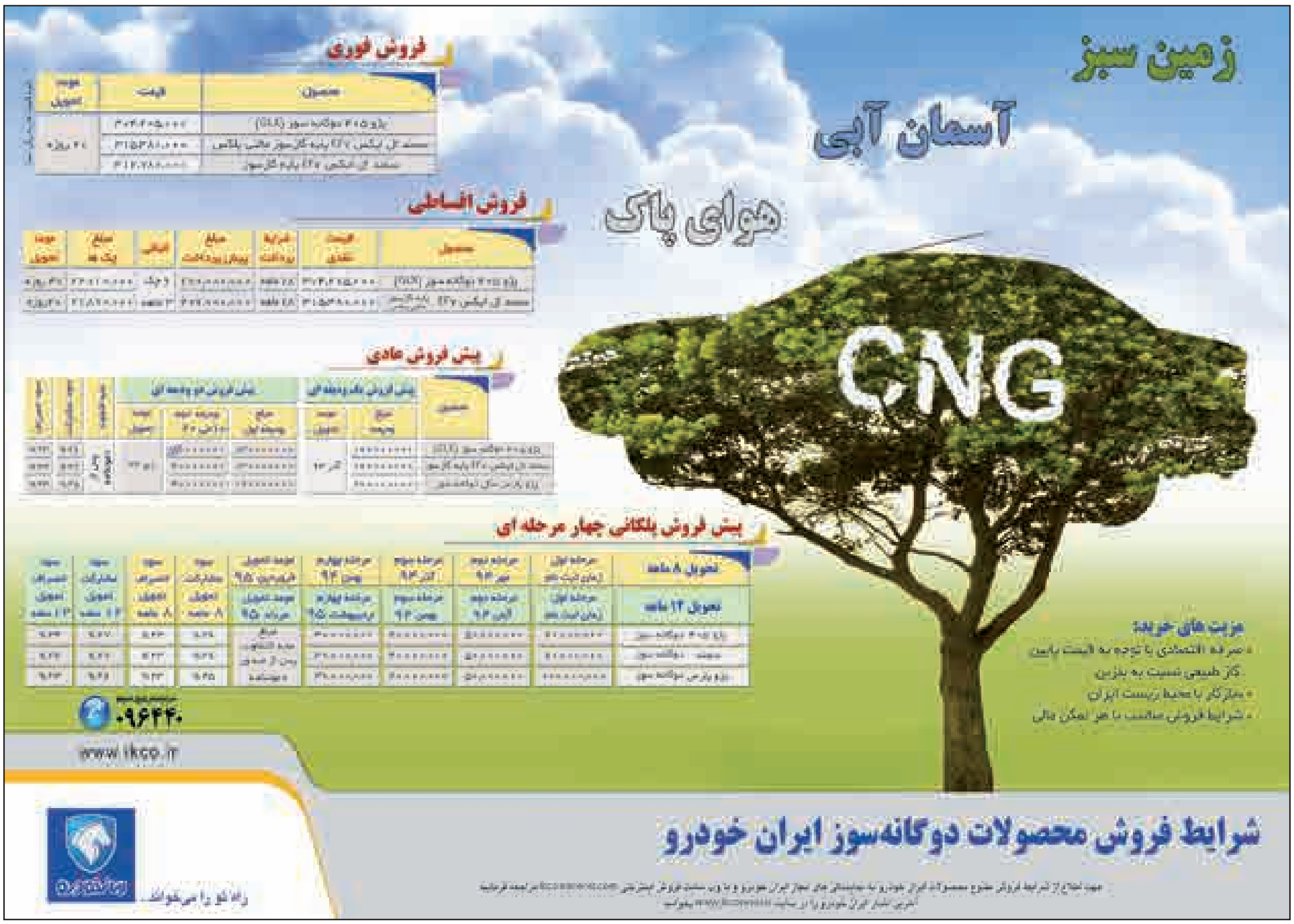
دامنه الوند یکی دو روزی اســـت نمناک ، خیس باران ، سرسبزتر و رودهای نیمه‌جان و روانش شـــاداب‌تر است. هیچ هوایی به انـــدازه هوای ابری و روزهای بارانی، این روزها نمی‌چســـبد، بی‌درنگ از محل کار بیـــرون می‌زنم حال و هـــوای عجیبی بر شـــهر حاکم است. کمتر رهگذری چتر به دســـت دارد انگار همه با هم عهد کرده‌اند چترهایشـــان را زیر باران ایـــن روزهای کم‌آبی ببندند و راه بروند و خدا را شـــکر گوینـــد. در میان آدم هایـــی که گاه و بی گاه از کنارم عبور مـــی کردند ،رهگذری می‌گفت: می‌بینی پاییز را؟؟ چقدر عجول اســـت برای آمـــدن... انـــگار خودش هم می‌داند خاطرخواه زیاد دارد. انگار می‌داند خیلی‌ها دلشـــان گیر آمدنش است. اما ناز نمی‌کند، باجی هم به تابستان و شهریورش نمی‌دهد. می‌خواهد بیاید تا دوباره عاشقی را یاد عاشـــقان بدهد. رهگـــذر دیگری می‌گفت: دل زمین خوش که آسمان هنوز هم برایش می‌بـــارد. دل زمین خوش که ابرها هنوز برای سیراب کردن چشمه‌هایش دست به دست می‌شوند، دل زمین خوش کـــه هنوز هم باران با ســـخاوت برایش با ترانه با گهـــر های فراوان می خورد بر بام خانه . رهگذر دیگری می‌گفت: آنقدر این باران دلچسب است که حتی اگر جوی‌های خیابان هم راه عبور را بر آب ببندد و پای عابران پیاده را خیس آب کنند باز هم حال و هوایش به جان می‌چسبد. کنار درختی در میـــدان مرکزی شـــهر رهگذر دیگری می‌خواند، با همه مردم شهر زیر باران باید رفت، دوست را زیر باران باید دید،عشق را زیر باران باید جست، هر کجا هستم باشم، آسمان مال من اســـت، حنجره، فکر هوا عشق زمین، مال من است. سر به هر طرف می‌چرخاندم محال بود نگاهم با رهگذری گره نخورد که با گوشـــی موبایل خود در حال ثبت تصاویر نمناک و بارانی اســـت. چقدر این حس نمناک دوست‌داشـــتنی و چقدر این بارش شهریوری دلچسب بود از هر سوی می‌گذشتم حرف، حرف باران بود و حرف پاسخ دادن آسمان به تشنگی زمیـــن. حـــرف آخرین روزهـــای خوب تابســـتان که انگار نفس پاییز رفتن آنها را نزدیک‌تر کرده اســـت. به هر حال هرچه هســـت تصاویر و خاطـــرات و طعم این روزهای بارانی در آخرین روزهای تابستان حال شهر مرا خوب‌تر از خوب کرده است و من هنوز بر این باور مصمم هســـتم که وقتی حال زمین و آســـمان خوب اســـت رنگین‌کمان چتر باز می‌کند و به احترام این چتـــر ما آدم‌ها باید چترهایمان را ببندیم و دست‌هایمان را به سوی یکتای بی‌همتا بالا ببریم و از او بخواهیم همیشه با مهربانی و سخاوتش تشنگی زمین را با باران پاسخی به یادماندنی بدهد و بس...