پیام تاریخ، تمدن و فرهنگ مادستان |ISNN: 2322-4665|

روزنامه همدان پیام

www.HamedanPayam.com

یکشنبه ● ۲۵ مهرماه ۱۳۹۵ ● ۱۴ محرم ۱۴۳۸ ● ۱۶ اکتبر ۲۰۱۶
سال دوازدهم ● شماره ۲۷۵۵ ● ۸ صفحه روزنامه + نیازمندی‌ها ● ۵۰۰ تومان

ایران ۴

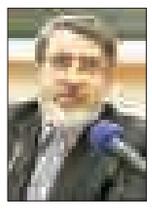

احمدی گزینه جایگزین مقیمی

مادستان ۳

نهاوند پایان هفته میزبان شهرداران استان می‌شود

خبر ۲

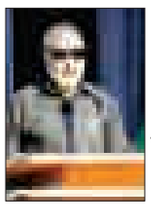

همدان ۳۵۰۰ نابینا دارد

ورزش ۷

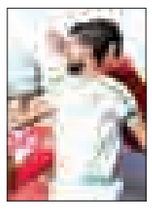

پرواز بر فراز لیگ ۲

ارسال ۵۰ اثر هنرمندان همدانی به جشنواره تئاتر ۸

کانال خبری همدان‌پیام در تلگرام | telegram.me/hamedapayam

کانال نیازمندی‌های روزنامه در تلگرام telegram.me/bazarehamedan

عذاب روستاییان برای تهیه دارو در کبودراهنگ

▪ رقابت داروخانه‌های خصوصی و دولتی، مردم را دچار مشکل می‌کند

۳

گفت‌وگوی همدان‌پیام با رایزن سابق بازرگانی ایران در الجزایر و تونس

همدان با استانداردهای اروپایی به بازار تونس وارد می‌شود

۶

معاون پیشگیری از وقوع جرم دادگستری همدان:

قوانین موجود برای حفر چاه غیرمجاز بازدارنده نیست

۲

امنیت غذایی؛ هدف توسعه هزاره سوم

رشد سرطانِ تغذیه در همدان

۵

یادداشت روز

وحدت‌شکن نباشیم

۱- یکی از مشترکات ایرانی‌ها که نقش بسیاری در وحدت و اتحاد ملت ایران دارد، سوگواری سرور و سالار شهیدان، حضرت امام حسین(ع) است که پس از ورود اسلام بـه ایران و آشـنایی مردم با تشـیع و قیام عاشورا در طول تاریخ این سوگواری انجام شـده و همه مردم ایران فارغ از هر دین و آیینی آزادگی امام حسـین(ع) و یاران وی را تحسین کرده‌اند. عاشورا، تاسوعا، سوم و اربعین تنها مختص به شیعیان ایرانی نیست و توانسته به نقطه اشتراک تمام آزادگان جهان تبدیل شود و تجمع جهانی انسان‌هایی باشد کـه می‌خواهند آزادانه زندگی کنند و تن به هیچ ذلتی ندهند...

۲

یادداشت

به احترام پارالمپیکی‌ها تمام‌قدمی‌ایستیم!

شاید ثبت روز ملی پارالمپیک در تقویم به آن اندازه که فکـرش را می‌کنیم جامعه معلولان ورزشکار را مورد توجه قرار ندهد اما همین که ۲۴ مهر فرا می‌رسد، حداقل این است به خود این فرضیه را دیکته می‌کنیم که باید به این قشر احترام گذاشت و قدردانشان بود.امروز بازی‌هـای پارالمپیک اهمیتی به اندازه المپیک پیدا کرده و می‌بینیم که دقیقاً و بلافاصله پس از پایان بازی‌های المپیک، بازی‌های پارالمپیک با همان اندازه اهمیت و درجه اعتبار برگزار می‌شود و حتی در برخی موارد استقبال مردم و...

۷

رهبر انقلاب سیاست‌های کلی انتخابات را ابلاغ کردند

شفاف‌سازی هزینه‌های انتخاباتی و نظارت دقیق

حضرت آیتا... خامنه‌ای در اجرای بند ۱ اصل ۱۱۰ قانون اساسی، سیاست‌های کلی «انتخابات» را که پس از مشـورت با مجمع تشخیص مصلحت نظام تعیین شده است، ابلاغ کردند.

به گـزارش پایگاه اطلاع‌رسـانی دفتر مقام معظم رهبری، حضـرت آیتا... خامنـه‌ای رهبر معظم انقلاب اسلامی در اجرای بند یک اصل ۱۱۰ قانون اساسـی سیاست‌های کلی «انتخابات» را که پس از مشـورت با مجمع تشخیص مصلحت نظام تعیین شـده اسـت، ابلاغ کردند. متن سیاست‌های کلی انتخابات که به رؤسای قوای ۳گانه و رئیس مجمع تشـخیص مصلحت نظام ابلاغ شده، به این شرح است:

بسم الله الرحمن الرحیم

سیاست‌های کلی انتخابات

▪ تعیین حوزه‌های انتخاباتی مجلس شورای اسلامی و شوراهای اسلامی بر مبنای جمعیت و مقتضیات اجتناب‌ناپذیر به‌گونه‌ای که حداکثر عدالت انتخاباتی و همچنین شناخت مردم از نامزدها فراهم گردد.

▪ برگزاری انتخابات مجلس شـورای اسلامی به صورت دو مرحله‌ای در صورت عدم کسب نصاب قانونی در مرحله اول.

▪ بهره‌مندی داوطلبان در تبلیغات انتخاباتی با تقسیم برابر متناسـب با امکانات در هر انتخابات حسب مورد از صداوسیما و فضای مجازی و دیگر رسانه‌ها و امکانات دولتی و عمومی کشور.

▪ تعیین حـدود و نوع هزینه‌هـا و منابع مجاز و غیرمجاز انتخاباتی، شفاف‌سازی منابع و هزینه‌های انتخاباتی داوطلبان و تشکل‌های سیاسی و اعلام به مراجـع ذی‌صلاح و اعمال نظـارت دقیق بر آن و تعیین شیوه و چگونگی برخورد با تخلفات مالی.

۵ـ ممنوعیت هرگونه تخریب، تهدید، تطمیع، فریب و وعده‌های خـارج از اختیارات قانونی و هرگونه اقدام مغایر امنیت ملی نظیر تفرقه قومی و مذهبی در تبلیغات انتخاباتی.

▪ ممنوعیت استفاده از حمایت و امکانات بیگانگان اعم از مالی و تبلیغاتی توسط نامزدها و احزاب و برخورد به موقع دستگاه‌های ذی‌ربط.

▪ پیشگیری از جرایم و تخلفات انتخاباتی و هرگونه اقدام مغایر قانون، منافع ملی، وحدت ملی و امنیت ملی و رسیدگی سریع و خارج از نوبت حسب مورد به آنها بویژه جرایم امنیتی، مالی و تبلیغاتی و اقدامات تخریبی ضد داوطلبان.

▪ ارتقای سـطح شـناخت و آگاهی و آموزش‌های عمومی و ترویج هنجارهای انتخاباتـی و نهادینه کردن آن در فرهنگ عمومی و تعیین قواعد و ضوابط رقابت سیاسی سالم به منظور افزایش مشارکت و حضور آگاهانه و بانشاط مردم و کمک به انتخاب اصلح.

▪ تعیین چارچوب‌ها و قواعـد لازم برای فعالیت قانونمند و مسئولانه احزاب و تشکل‌های سیاسی و اشخاص حقیقی در عرصه انتخابات مبتنی بر اصول و مبانی نظام جمهوری اسلامی ایران به نحوی که رقابت‌هـای انتخاباتی منجر به افزایش مشـارکت آگاهانه، اعتماد، ثبات و اقتدار نظام شود.

▪ ارتقای شایسـته‌گزینی- همراه با زمینه‌سـازی مناسب- در انتخاب داوطلبان تراز شایسته جمهوری اسلامی ایران و دارای ویژگی‌هایی متناسب با جایگاه مربوط از طریق:

▪ تعیین دقیق معیارها و شاخص‌ها و شرایط عمومی و اختصاصی داوطلبان در چارچوب قانون اساسی با تأکید بر کارآمدی علمی، جسـمی و شایستگی متناسب با مسئولیت‌های مربوط و تعهد به اسلام، انقلاب و نظام اسلامی و قانون اساسی بویژه التزام به ولایت فقیـه و سـلامت اخلاقی- اقتصادی.

▪ شناسـایی اولیه توانایی و شایستگی داوطلبان در مرحله ثبت‌نام به شـیوه‌های مناسب قانونـی و متناسـب بـا هر انتخابات.

▪ بررسی دقیق و احراز شرایط لازم بـرای صلاحیت نامزدها با پیش‌بینـی زمـان کافی در چارچـوب قانون هر انتخابات از طریـق اسـتعلام از مراجع ذی‌صـلاح و پاسـخگویی مسئولانه و به موقع آنها.

▪ اتخاذ ترتیبـات لازم برای به حداقل رسـاندن ممنوعیت حضور داوطلبان شاغل.

▪ تعریف و اعـلام معیارها و شـرایط لازم برای تشخیص رجل سیاسی، مذهبی و مدیر و مدبر بودن نامزدهای ریاست‌جمهوری توسط شورای نگهبان.

▪ نظارت شورای نگهبان بر فرایندها، ابعاد و مراحل انتخابات ریاست‌جمهوری، مجلس شورای اسلامی و مجلـس خبرگان رهبری از جملـه تأیید نهایی صلاحیت داوطلبان، رسیدگی به شکایات و تأیید یا ابطال انتخابات به منظور تأمین سلامت انتخابات، جلب مشارکت حداکثری و تأمین حقوق داوطلبان و رأی‌دهندگان با:

▪ تعیین سـازوکارهای شـفاف، زمان‌بندی شده و اطمینان‌بخش و فراهم کـردن حضور داوطلبان یا نمایندگان آنها در تمام مراحل.

▪ پاسـخگویی مکتوب در خصوص دلایل ابطال انتخابـات و رد صلاحیت داوطلبـان در صورت درخواست آنان.

▪ بهره‌گیـری از فناوری‌هـای نویـن در جهـت حداکثرسازی شفافیت، سرعت و سلامت در اخذ و شمارش آراء و اعلام نتایج.

▪ تعیین سازوکار لازم برای حسن اجرای وظایف نمایندگی، رعایت قسـم‌نامه، جلوگیری از سـوء استفاده مالی، اقتصادی و اخلاقی و انجام اقدامات لازم در صـورت زوال یا کشـف فقدان شـرایط نمایندگی مجلس در منتخبان.

▪ ثبات نسـبی قوانیـن انتخابـات در چارچوب سیاسـت‌های کلی و تغییر نـدادن آن برای مدت معتنابـه، مگر به ضرورت و بـا تصویب تغییرات با رأی حداقل دوسـوم نمایندگان مجلس شورای اسلامی.

▪ پاسـداری از آزادی و سـلامت انتخابات و حق انتخاب آزادانه افراد و صیانت از آراء مردم به عنوان حق‌النـاس در قانون‌گذاری، نظـارت و اجرا و نیز رعایت کامل بی‌طرفی از سـوی مجریان و ناظران و برخورد مؤثر با خاطیان.

▪ ممنوعیت ورود نیروهای مسلح، قوای ۳گانه اعم از وزارتخانه‌ها و دستگاه‌های تابعه آنها، دستگاه‌های اطلاعاتی و امنیتی، سازمان‌ها، نهادها و شرکت‌های دولتی و نهادهای عمومی در دسته‌بندی‌های سیاسی و جناحی انتخاباتی و جانبداری از داوطلبان.

▪ اجرای انتخابـات ریاسـت‌جمهوری، مجلس شـورای اسـلامی، مجلـس خبـرگان رهبری و شـوراهای اسلامی شهر و روسـتا توسط وزارت کشور و زیرنظر هیأت اجرایی مرکزی انتخابات به ریاست وزیر کشور، که ترکیب این هیأت و وظایف آن و همچنین ترکیب و وظایف هیأت‌های اجرایی استانی و شهرستانی را قانون مشخص می‌کند.

▪ تنظیـم تاریخ و همزمانی برگزاری انتخابات‌های عمومی به‌گونه‌ای که فاصله برگزاری آنها حدود ۲ سال باشـد و مراحل و سازوکار اجرایی آن تا حد امکان یکسان و متحد صورت پذیرد.

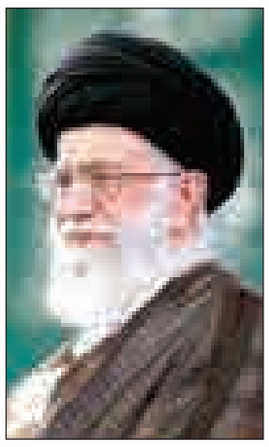

نبود روستای استاندارد در همدان

مدیرکل دفتر امور روستایی و شوراهای اسـتانداری همدان گفت: در دولت یازدهم حتی یک دهیار هم فعالیت سیاسی نداشته است و اثبات آن عدله می‌خواهد.

سـید فریدون عربی در گفت‌وگو با ایسنا، درباره صحبت یکـی از نمایندگان مجلس مبنی بـر اینکه دهیـاران شـفافیت مالی ندارند، اظهار کرد: علت اینکه گفته می‌شود دهیاری‌ها شـفافیت مالی ندارند این است که دهیاری‌ها از سال ۸۴ تاکنون حسابرسی نشـده بودند. وی تصریح کـرد: دفتر امور روستایی استانداری مناقصه‌ای برگزار کرده و نتیجه گزارش را به شورای اسلامی روستا و بخشداری‌ها اعلام می‌کند.

وی با بیان اینکـه دهیاری‌ها جزو نهادهای عمومی و غیردولتی هستند، افزود: بر اساس قانون دهیاری‌ها باید هر سـاله حسابرسی شوند اما در دولت‌های گذشته این کار انجام نشده اسـت.وی عنوان کرد: دهیاران باید ماهانه به بخشداری و شـوراهای اسلامی روستا گزارش عملکرد مالی دهند و با توجه به اینکه عمدتاً نظارت از سوی شورا انجام می‌گیرد بنابراین شوراها و بخشداری‌ها باید پاسخگو باشند.

عربی با اشاره به اینکه دستگاه‌های مختلفی متولی امور روستاها هستند، ادامه داد: دهیار در محدوده طرح هادی پاسخگوی عمران روستاها است و اینکه از دهیار انتظار انجام سـایر امـور دارند به علت این اسـت که وظایف دهیاران به خوبی جا نیفتاده است.

مدیرکل دفتر امور روسـتایی و شوراهای اسـتانداری همـدان خاطرنشـان کـرد: شـاخص‌های مختلفی از جمله بهسـازی روسـتایی، آبرسـانی و گازرسـانی برای استاندارد بودن یک روستا وجود دارد که در استان همدان روستایی که تمامی شاخص‌ها را داشته باشد وجود ندارد؛ چراکه روستاها متولی واحد نداشته‌اند.

وی درباره نبود کارت شناسـایی دهیاران نیز یادآور شـد: کارت شناسـایی دهیاران توسـط اداره کل حراست استانداری صادر می‌شـود که دفتر امور روستایی از سال ۹۲ مکاتباتی در این زمینه داشـته اما متأسفانه آنقدر طولانی شده که عمر دهیاری‌ها تمام شده است.

فعالیت کمپین «همه با هم سرشماری» در همدان

معاون جوانان اداره‌کل ورزش‌وجوانان همدان از فعالیت کمپین «همه با هم سرشـماری» با هدف مشارکت جوانان، ورزشکاران و سازمان‌های مردم نهاد در این استان خبر داد.

اسـدا... ربانی‌مهر اظهار کرد: کمپین "همه با هم سرشماری" با هدف مشارکت جوانان، ورزشکاران و سمن‌ها در اداره کل ورزش‌وجوانان از یک هفته گذشته کار خود را برای سرشماری نفوس و مسکن در همدان آغاز کرده است.وی در گفت‌وگو با فارس با بیان اینکه این کمپین به صورت خودجوش از همه گروه‌ها دعوت می‌کند تا در سرشماری امسال شرکت کنند، افزود: با توجه به تمدید سرشماری نفوس و مسـکن تا روز سه‌شـنبه به صورت اینترنتی افراد از طریق این کمپین نیز از طریق سـایت کشوری می‌توانند در این سرشماری شرکت کنند.

معاون جوانان اداره کل ورزش‌وجوانان همدان ادامه داد: سمن‌های مردم‌نهاد پیش از این در طرح‌های حوزه آسیب‌های اجتماعی، قلیان، ازدواج، طلاق و یک سری برنامه‌های اوقات فراغت شرکت کرده‌اند.

وی گفت: این هفتمین کمپین است که با همکاری وزارت ورزش‌وجوانان در طرح سرشماری اینترنتی نفوس و مسکن فعال شده است.

خرید یک‌میلیون و ۳۸۶ هزار تن گندم در همدان

مدیرعامل شرکت غله و خدمات بازرگانی منطقه ۱۳ از خرید میلیون و ۳۸۶ هزار تن گندم توسط شرکت غله و خدمات بازرگانی منطقه ۱۳ خبر داد.

بر اساس تصمیم هیأت دولت، خرید تضمینی گندم و دانه‌های روغنی به شرکت بازرگانی دولتی ایران و در اسـتان‌ها به شـرکت‌های غله و خدمات بازرگانی مناطق ۱۴گانه محول شده که در این راستا به سـراغ مدیرعامل شـرکت غله و خدمات بازرگانی منطقه ۱۳ رفتیم تا اقدامات صورت گرفته در این زمینه را جویا شویم.

علیرضا رنجبرضرابی در گفت‌وگو با فارس اظهار کرد: شرکت غله و خدمات بازرگانی منطقه ۱۳ همه ساله ابتدای فروردین‌ماه اقدامات لازم برای خرید گندم را انجام می‌دهد و این روند تا پایان جمع‌بندی حساب‌ها و ارسال به شرکت متبوع که اصولاً تا زمستان به طول می‌انجامد، ادامه دارد.

وی با بیان اینکه در سال جاری نیز پس از ابلاغ دستورالعمل خرید تضمینی گندم، این شرکت کمیته خرید را تشـکیل داد و اقدامات لازم انجام شد، گفت: بعد از وصول آیین‌نامه خرید گندم، با جدیت تمام نسبت به بررسی و برنامه‌ریزی به منظور خرید گندم مازاد بر نیاز کشاورزان اقدام شد.

تبریک و تهنیت
استانداردها اعتمادسازند

جناب آقای
مهندس
محمد مددی
مدیر کل محترم استاندارد استان همدان
هفته استاندارد را خدمت حضرتعالی و تمامی همکاران سخت کوش و دلسوزتان صمیمانه تبریک و تهنیت عرض می نماییم.امید است در سایه الطاف الهی همواره پیروز و سربلند باشید.
شرکت تولیدی صنعتی فیلتر سرکان

تبریک و تهنیت
استانداردها اعتمادسازند

جناب آقای
مهندس
محمد مددی
مدیر کل محترم استاندارد استان همدان
ضمن گرامیداشت هفته استاندارد بر خود لازم می دانیم از زحمات و خدمات دلسوزانه جنابعالی و تمامی همکاران سختکوشتان در آن عرصه تقدیر و تشکر نماییم.امید است همواره در راستای ارتقا کیفیت تولیدات داخلی موفق و موید باشید.
مدیر عامل شرکت گلبرگ نهاوند-علیبخشی

تقدیر و تشکر

جناب آقای
مهندس منصور رضوانی جلال
مدیر محترم سازمان جهاد کشاورزی استان همدان

جناب آقای
امیر خجسته
نماینده محترم و مردمی شهرستانهای همدان و فامنین

جناب آقای
مهندس محمد ناصر نیکبخت
استاندار محترم استان همدان

بدینوسلیه بر خود لازم می دانیم از زحمات دلسوزانه و مدبرانه شما بزرگواران از زمینه تسهیل دریافت یارانه صادراتی صادرکنندگان سیب زمینی استان همدان که یکی از مصوبات سفر پر خیر و برکت کاروان دولت تدبیر و امید به استان بوده است،تقدیر و تشکر نماییم،امید است همواره در پیشبرد اهداف نظام مقدس جمهوری اسلامی ایران موفق و سربلند باشید.
شرکت باراد گستر الوند-غفاری

پیام تاریخ، تمدن و فرهنگ مادستان
The Message Of Madestan's History & Civilization & Culture
روزنامه همدان پیام
۲
یکشنبه ● ۲۵ مهرماه ۱۳۹۵ ● شماره ۲۷۵۵
خبر
khabar@hamedanpayam.com

رفع مشکلات بانکی ۷ واحد بزرگ تولیدی استان

نماینده مردم همدان و فامنین در مجلس از رفع مشـــکلات بانکی ۷ واحد بزرگ تولیدی استان همدان خبر داد.
جلســـه نماینده مردم همدان و فامنین در مجلس شورای اسلامی به همراه استاندار همدان، مدیرکل صنعت، معدن و تجارت استان، رئیس امور شعب بانک ملی استان و معاونان ارشد بانک ملی در تهران برگزار شد.
امیر خجســـته با بیان اینکه پس از تعیین وقت جلســـه با مدیرعامل بانک ملی کشـــور از مدیران ۷ واحد بزرگ تولیدی دعوت شد تا در این نشست حضور داشته باشـــند، افزود: در این جلسه مشکلات و توانمندی‌های هر کدام از واحدها بیان و علاوه بر آن از مدیرعامل درخواست حل مشکلات و تعیین‌تکلیف این موارد شد.وی با اشاره به این جلسه که بیش از ۳ ساعت به طول انجامید، اظهار داشت: مشکلات تعیین‌تکلیف بدهی معوق ۷ واحد تولیدی همدان مطرح و با دســـتور مســـاعد مدیرعامل بانک ملی مبنی بر تسریع در روند انجام مصوبات این جلسه با لحاظ کردن رضایت متقاضیان، مشـــکلات مذکور مرتفع گردید. رئیس مجمع نمایندگان استان همدان با اعلام خبر فوق اظهار داشت: جلسه ٤ ساعته با هدف حل مشکلات بانکی ۷ واحد بزرگ تولیدی استان همدان برگزار شد.
وی در همین راســـتا از مدیران ارشد استانی و سرپرستی بانک ملی همدان درخواســـت کرد تا نســـبت به پیگیری موضوعات و موارد مطرح شده در این جلســـه اقدام کنند و گفت: هماهنگی تشکیل جلسات و طرح و بیان موضوعات با مســـئولان در تهران را به صورت دائمی و همیشـــگی دنبال می‌کنیم و به مرحله تصویب و توافقات اولیه می‌رسانیم اما پیگیری آنها تا حصول نتیجه به عهده مدیران دستگاه‌های اجرایی در استان است که باید به طور جدی و فعال کارها را دنبال و چنانچه با مشکل و گرهی مواجه شدند منعکس کنند تا از طریق تهران موضوع را دنبال کنیم.

یادداشت روز

وحدت‌شکن نباشیم

۱- یکی از مشـــترکات ایرانی‌ها که نقش بســـیاری در وحدت و اتحاد ملت ایران دارد، ســـوگواری ســـرور و سالار شهیدان، حضرت امام حسین(ع) است که پس از ورود اسلام به ایران و آشنایی مردم با تشـــیع و قیام عاشورا در طول تاریخ این سوگواری انجام شده و همه مـــردم ایران فارغ از هر دین و آیینی آزادگی امام حســـین(ع) و یاران وی را تحسین کرده‌اند.
عاشـــورا، تاسوعا، سوم و اربعین تنها مختص به شیعیان ایرانی نیست و توانسته به نقطه اشـــتراک تمام آزادگان جهان تبدیل شود و تجمع جهانی انسان‌هایی باشـــد که می‌خواهند آزادانه زندگی کنند و تن به هیچ ذلتی ندهند.
۲- ســـوگواری حســـینی، مصون از تحریفات نبوده و این تحریفات همچنان ادامه دارد به طـــوری که رهنمودهای مقام معظم رهبری در ســـال‌های اخیر بر فاصله گرفتن از تشیع انگلیسی که اقدامات آن در عزاداری محرم باعث وهن تشیع شده، تأکید دارد.
امـــروز مخالفان وحدت مردم ایران، اصلی‌ترین نقطه اشـــتراک یعنی فرهنگ حســـینی را با تحریفات هدف قرار داده‌اند، تشـــیع انگلیسی محبان حسین(ع) را نه انسان‌هایی آزاده که انسان‌هایی تهی از تعقل و تفکر می‌خواهد در حالی که در تشیع ناب این شور و شعور است که در کنار هم فرهنگ ناب عاشورا را ترویج و تثبیت می‌کند.
۳- رهبـــر بزرگ انقلاب همچون تمامی مراجع در برگزاری مراســـم سوگواری برای سیدالشهدا اهتمام داشتند و رهبر انقلاب نیز هر ساله این مراسم را در حسینیه امام خمینی(ره) میزبانی می‌کنند که این خود الگویی برای عزاداری سیدالشهدا(ع) است.
در این مراســـم ســـینه‌زنی و روضه برگزاری می‌شود تا سبک سنتی عزاداری به عنوان الگویی اصیل به جامعه ارائه شده و الگویی مناسب برای قیاس عزاداری‌های ناب و انحرافی در دسترس همگان باشد.
روش تمام علما نیز بر همین شیوه است و علما در مناطقی که زندگی می‌کنند، خود میزبان عزاداران بوده و بر عزاداری‌ها نظارت دارند.
٤- نماینده ولی فقیه در استان بهترین شخصی است که می‌تواند درباره عزاداری‌هـــا و انطباق آنها بر تأییـــدات مراجع بخصوص رهبر معظم انقلاب ورود کند.
در این زمینـــه از همه انتظاری غیر از همراهی با نماینده ولی فقیه در استان نیست تا استان در مسائل مهم کاملاً بر اساس رهنمودهای رهبر معظم انقلاب حرکت کرده و دچار انحراف نشود.
۵- درباره برخی از سنت‌های عزاداری هرچند مراجع نظر به بی‌اشکال بودن و حرمت نداشتن انجام آن سنت‌ها دارند اما واقعیت آن است که تأکید و تأییدی بر انجام آنها نداشته‌اند و حتی اجازه انجام آن سنت‌ها را در حضور خود، نداده و نمی‌دهند.
تاکنـــون آنچه در عزاداری‌های برگزار شـــده در حضور مراجع تقلید مشاهده شده است، زنجیرزنی، ســـینه‌زنی، روضه‌خوانی و سخنرانی علما بوده اســـت و تأکیدات نیز بر این نوع عزاداری‌ها با حفظ شعایر مذهبی و با مداحی و مطالب مستند است.
٦- عوام در عزاداری‌ها بیشـــتر درگیر شـــور و خواص درگیر شعور می‌شوند که ترکیب این شور و شـــعور برای جامعه تعادل منطقی را به ارمغان می‌آورد، حال اگر خواص جامعه‌ای به جای عوام بنشـــینند، در این جامعه امکان بروز انحراف در عزاداری‌ها بیشتر خواهد شد.
این عوام هســـتند که باید دنباله‌روی خواص باشـــند و اگر این رابطه برعکس شود و خواص به دنبال عوام حرکت کنند، آینده آن جامعه با مشکلات بسیاری همراه خواهد شد.
البته این به معنی رد این نظر که در مواقعی عوام بهتر از خواص عمل می‌کنند، نیست اما این مورد خاص، سنت‌های عزاداری است که انتظار نمی‌رود خواص اســـتان سنت‌هایی را که امام، رهبری و نماینده ولی فقیه در استان تأکیدی بر انجام آن ندارند، انجام دهند.
۷- نماینـــده ولی فقیه در اســـتان، محور وحدت اســـت و وحدت با وحدت خواص حاصل می‌شود و اگر خواص بخواهند وحدت‌شکن باشـــند، عوام نمی‌توانند حافظ وحدت بوده و آن را حفظ کنند مگر آنکه خواص را از این مرتبه کنار بگذارند.
به همین دلیل انتظار این است که خواص و بزرگان استان وحدت‌شکن نباشند و از آیین‌های وحدت‌آفرین برای ایجاد وحدت بهره بگیرند.

٤٥ میلیون نفر در جهان نابینای مطلق هستند

همدان ۳۵۰۰ نابینا دارد

■ شیوع نابینایی در ایران ۳۰ برابر کشورهای توسعه‌یافته

» مریم مقدم

روز گذشـــته بـــه عنوان یک مناســـبت جهانی، روشـــندلان توانمند همدان با همت انجمن نابینایان اســـتان گردهم آمدند. تالار فرهنگی فجر شنبه، ٢٤ مهرماه ۱۳۹۵ شاهد حضور میهمانانی بود که جنس نگاهشـــان متفاوت بود؛ افرادی که یا دستانشان در دست همراهان بود و یا تکیه‌شان بر عصاهای سفید.
به محـــض ورود به محل برگزاری مراســـم نمایشـــگاه کوچکی که هنرهـــای تولیدی روشندلان اســـتان را به نمایش گذاشته بود، توجه حاضـــران را به خود جلب می‌کرد. در این نمایشگاه می‌توانســـتی هر آنچه که نیاز نابینایان را برطرف می‌کند، پیدا کنی. گوشه‌ای دیگر میزهایی کنار یکدیگر قرار گرفته بود که میهمانان بسته‌های فرهنگی و هدایای حامیان مراسم را دریافت می‌کردند.
این روز بهانه‌ای شـــده بود تا دیدارهایی از جنس دل تازه شود. آنها یکدیگر را نمی‌دیدند امـــا با در آغوش کشـــیدن و گوش کردن به صدای دوستانشان لبخندی بر لبانشان نقش می‌بست مبنی بر آنکه خدا را شکر باز هم روز ما از راه رسید تا دیداری تازه کنیم. مدعوین این مراســـم تنها نبودند. هـــر یک را یکی از اعضای خانـــواده یا دوستانشـــان همراهی می‌کردند اما آنچه در خاطر شاهدان برگزاری مراسم باقی ماند، توانمندی سخن گفتن، شعر ســـرودن، داستان‌نویسی و حتی مرثیه‌سرایی برای مناسبت‌های مذهبی همچون محرم بود. این را می‌شـــد از بخش‌های مختلف برنامه که توســـط اعضای انجمن نابینایان به اجرا درمی‌آمد به خوبی فهمید.
به هر ترتیب مناســـبت جهانی روز نابینایان و عصای ســـفید که حالا در کشور ایران یک هفته را به خود اختصاص داده است، فرصتی اســـت تا از داشته‌ها و نداشته‌های آنها سخن گفته شود.
پرواضح است رســـالت اصحاب رسانه در انتقال ناگفته‌های روشـــندلان در هفته‌ای که پیش روست، ســـنگین‌تر و خطیرتر خواهد بود. امید آنکه این مهم مورد توجه برنامه‌ریزان و مسئولان استانی قرار گیرد.

افزایـــش ٤٥ درصدی اعتبارات توانبخشی

این مهم که بدانیم ۱۳۵میلیون نفر نیمه‌بینا در جهـــان و از این تعداد ۱۲۵ هزار نفر نابینا در ایران داریم. از این تعداد نابینا ۳ هزار و ۵۰۰ در اســـتان زندگی می‌کنند که تعداد ۲ هزار و ۳۸۰ نفر آنها را آقایان تشـــکیل می‌دهند و نکته دیگر آنکه ۱۰ درصد جمعیت کشـــور را معلولان تشکیل می‌دهند که از این تعداد ۳ هزار و ۵۰۰ نابینا در استان همدان زندگی می‌کنند. مدیرکل سازمان بهزیستی همدان با عنوان این مطالب گفت: اعتبارات توانبخشی در استان به نسبت کشوری ٤٥ درصد افزایش یافته است.
حمیدرضا الوند در مراسم گرامیداشت روز جهانی عصای ســـفید اظهار کرد: بیشـــترین روزهای ملـــی در تقویم مربـــوط به حوزه بهزیســـتی اســـت و روزهای جهانـــی را به صورت هفته ملی برگزار می‌کنیم.
وی گفت: این تعداد ۷ میلیون و ۵۰۰ هزار نفر را شامل می‌شوند.
مدیرکل سازمان بهزیستی استان همدان با بیان اینکه ۱۸۰ میلیون نفر در دنیا دچار اختلالات بینایی هستند، افزود: ٤٥ میلیون نفر در جهان نابینای مطلق هستند.
وی با بیان اینکه در هر پنج ثانیه در جهان یک نفر نابینا به دنیا می‌آید، افزود: ایران ۳۰ برابر کشورهای توســـعه یافته آمار شیوع نابینایی دارد. مدیرکل سازمان بهزیستی استان همدان با بیان اینکه در کشورهای توسعه‌یافته علت اصلی نابینایی عفونت‌های چشمی است، گفت: عدم رعایت نکات بهداشـــتی باعث شـــیوع نابینایی در کشـــور شـــده و می‌توان گفت شـــایع‌ترین عامل نابینایی در کشور عفونت چشمی است.
وی بـــا بیـــان اینکه عدم رعایت نکات بهداشتی، عوامل ژنتیکی و مســـائل محیطی و اکتســـابی در نابینایی تأثیرگذار است، افـــزود: بایـــد از ازدواج فامیلـــی دوری جســـت؛ چراکه نرخ شیوع معلولیت را افزایش می‌دهد.

در پیاده‌روهـــا خـــط مخصـــوص نابینا ایجاد شده که نمی‌شود به آن اعتماد کرد؛ چراکه وقتی راه می‌رویـــم بـــه مانع برخورد می‌کنیم

الوند بـــا بیان اینکـــه نابینایـــی و معلولیت محدودیـــت نیســـت، گفت: قـــوه تفکر و مهارت‌آموزی در نابینایان بیشتر از مردم عادی است و بســـیاری از افراد که دچار اختلالات عملکردی هستند هنگامی که در جامعه قرار می‌گیرند به مراتب بیشتر از ما فعالیت دارند.
وی بـــا بیان اینکـــه در این دولـــت قانون حقوق شهروندی در مجلس مصوب شده است، افزود: تمام روشندلان حق دارند از پیاده‌روهـــا، بزرگراه‌ها، حمل‌ونقل عمومی، هتـــل و اماکن عمومی و... بـــه مانند مردم عادی اســـتفاده کنند که اگر حقوق آنها از سوی اشـــخاصی نادیده گرفته شود مجرم شناخته خواهند شد.
مدیرکل ســـازمان بهزیستی اســـتان همدان مهمترین نیاز روشـــندلان اشتغال دانست و گفت: مناسب‌سازی و تهیه لوازم و تجهیزات توانبخشی از دیگر نیازهای این قشر است.
وی بـــا بیـــان اینکـــه اتفاقـــات خوبی در مناسب‌سازی صورت گرفته و تمام سازمان‌ها تلاش می‌کنند تا روشـــندلان استان در رفاه باشند، گفت: اتفاق خوبی در خیابان بوعلی در خصوص مناسب‌سازی صورت گرفته اما همت همگانی نیاز است تا قدم‌های مؤثرتری برداشته شود. مدیرکل سازمان بهزیستی استان همدان گفت: برگزاری نشســـت مشترک با ســـازمان‌های مربوطه را از دو یا ســـه ماه یک بار بـــه یک ماه رســـانده‌ایم.
وی بـــا بیان اینکه همدان تنها استانی است که این مصوبه را تصویب کرده اســـت، افزود: ۳ درصد ســـهمیه اســـتخدامی هر دستگاهی باید از معلولان باشـــد که امیدواریم تمام دستگاه‌ها به این موضوع توجه کننـــد. الوند با بیان اینکه ســـازمان بهزیستی بیشـــتر از این ســـهمیه، معلـــولان را اســـتخدام کـــرده اســـت، از اعطای تســـهیلات بلندمدت با بهره کم به معلولان روشندل که دارای گواهی فنی‌وحرفه‌ای هستند، خبر داد.
وی با بیان اینکه ســـازمان بهزیســـتی تهیه تجهیزات توانبخشـــی و ارائه خدمات فیش مســـتمری و... را بر عهده دارد، خاطرنشان کرد: در برنامه‌ریزی‌های خود تأمین تجهیزات را در برنامه داریم و اعتبارات توانبخشـــی را ٤٥ درصد نســـبت به میزان کشوری افزایش داده‌ایم.
الوند با بیان اینکه متأســـفانه از ســـال ۱۳۸۲ هنوز مستمری روشندلان افزایش نیافته است، افزود: با توجه به وضعیت اقتصادی کشور در این زمینه برنامه‌ریزی داریم اما برای رسیدن به نقطه آرمانی فاصله وجود دارد.

پیاده‌روهای همدان مناسب‌سازی نشده‌اند

احمد زارعی، سرپرســـت انجمن روشندلان همدان گفت: مشکل مســـکن مهر نابینایان استان جدی است و واقعاً حقوق آنها در این زمینه تضییع می‌شود.
زارعی در لحنی منتقدانه گفت: چند سال باید طول بکشد تا مشکل مسکن مهر حل شود؟ آیا فردی که ٦ سال است برای مسکن ثبت‌نام کرده نباید صاحب خانه شود؟!
وی با تأکید به مشـــکل اشتغال روشندلان افزود: اگر مســـئولان کمی به این امر توجه داشـــته باشـــند، مشکل اشـــتغال این قشر نیز حل خواهد شـــد. سرپرســـت انجمن روشـــندلان همدان با بیان اینکه مقام معظم رهبری و سران ۳ قوه برای حل مشکلات روشـــندلان تأکیـــد دارند پس چـــرا باید کوتاهی شود؟ گفت: قبلاً اتفاق خوبی افتاد و در بخش تلفنخانه ادارات از روشـــندلان به کار گرفته شد اما اکنون از افرادی عادی استفاده می‌شود.
وی با بیان اینکه اگر روشندلان پای کار باشند در رفع مشکل اشتغال آنها نیز تأثیرگذار است، گفت: افراد کمی از قشـــر روشندل در استان هستند که می‌توانند در ادارات خدمت کنند.
زارعی با بیان اینکه اگر از افراد کم‌بینا نیز در سایر بخش‌ها اســـتفاده شود در حل مشکل مؤثر اســـت، خاطرنشـــان کرد: در رابطه با مناسب‌ســـازی معابر اقداماتی در حال انجام است اما روند آن نیز کند است.
وی بـــا بیـــان اینکـــه پیاده‌روهـــای همدان مناسب‌سازی نشده است، افزود: در پیاده‌روها خط مخصوص نابینا ایجاد شده که نمی‌شود به آن اعتماد کـــرد؛ چراکه وقتی راه می‌رویم به مانع برخورد می‌کنیم. سرپرســـت انجمن روشندلان همدان گفت: در رابطه با ورزش همگانی مشکل داریم که امیدواریم با همت مسئولان این مسأله نیز رفع شود.

آموزش، آموزش و باز هم آموزش

پرویـــن قربانی، رئیـــس آموزش‌وپرورش اســـتثنایی اســـتان همدان در این مراسم با اشـــاره به توانمندی‌های بالای روشندلان، عنـــوان کرد: از نابینایـــان عالِم باید چگونه قدم برداشـــتن در زندگی را آموخت. آنها قـــدم برنمی‌دارند مگر آنکـــه از چگونگی مسیر مطمئن باشند.
وی عنوان کرد: آموزش‌وپرورش در رشـــد و پرورش روشـــندلان هم یک فرصت است و هم یـــک تهدید؛ چراکه فرصت‌ها موجب می‌شوند مقدمات شرایط تحصیل برای این دسته از افراد جامعه فراهم شود و استعدادها کشف می‌شوند و توانمندی‌ها خود را نشان می‌دهند. اگر آموزش بر اصول و قواعد خود و مبتنی بر شـــرایط آنها انجام نگیرد، ممکن است نتایج متفاوت باشد.
در این مراسم پس از آنکه سخنرانان هر یک با مورد توجه قرار دادن شـــرایط روشندلان بـــه چالش‌هـــای پیـــش رو، مشـــکلات و درخواست‌های آنها سخنانی را عنوان کردند، از برترین‌های توانمند تقدیر شد.

معاون پیشگیری از وقوع جرم دادگستری همدان:

قوانین موجود برای حفر چاه غیرمجاز بازدارنده نیست

معـــاون پیشـــگیری از وقـــوع جـــرم دادگســـتری اســـتان گفت: طبـــق قوانین موجود مجازات حفاری برای چاه غیرمجاز بازدارنده نیست.
سعید گلستانی در شورای حفاظت از منابع آب اســـتان همدان با بیان اینکه تغییر قانون به منظور مجازات مالکان چاه‌های غیرمجاز باید از طریـــق دفتر حقوقی شـــرکت آب منطقه‌ای پیگیری شـــود، اظهـــار کرد: طبق قوانین موجود مجـــازات حفاری برای چاه غیرمجاز بازدارنده نیست.
وی خواستار استمرار اقدامات حفاظت از منابع آب شد و با بیان اینکه مسائل حاشیه‌ای نباید سبب کندی یا توقف کار در این حوزه شود، گفت: نباید به متخلفان فرصت داده شود.
به گـــزارش فـــارس معاون پیشـــگیری از وقوع جرم دادگستری اســـتان افزود: مقرر شده اطلاع‌رســـانی لازم به ائمه جمعه، ائمه جماعات، نمایندگان، مسئولان و کشاورزان در خصوص کمبود منابع آب داده شـــود تا حساسیت موضوع به مردم منتقل گردد.
وی در ادامـــه گفت: با توجه به برداشـــت محصول توســـط کشاورزان و فرصت پیش آمده می‌تـــوان در ۳ ماهه پاییز نســـبت به اجرای احکام قضایی باقی‌مانده به خصوص در رزن و کبودراهنگ اقدام کرد.
گلســـتانی با بیان اینکه نباید در فصل بهار ســـال آینده اجازه کشـــت مجدد به مالکان چاه‌های غیر مجاز داده شود، خواستار توجه به این مهم شد.

نصـــب ۳۰٤٤ دســـتگاه کنتـــور هوشـــمند و حجمی بر روی چاه‌های همدان

مدیرعامـــل شـــرکت آب منطقه‌ای همدان نیـــز از نصب ۳ هزار و ٤٤ دســـتگاه کنتور هوشمند آب و برق، کنتور الکترومغناطیس و حجمی بر روی چاه‌های استان خبر داد.
مرتضـــی عزالدیـــن اظهار کرد: طی ســـال ۹۳، ٦٥۹ حلقه چـــاه غیرمجاز دارای حکم قضایی مسدود و مســـلوب‌المنفعه شد که صرفه‌جویی ۸۰ میلیون مترمکعب منابع آبی زیرزمینی را در پی داشت.
وی با بیان اینکه سال گذشته نیز ۷۰۰ حلقه چاه با حجـــم آب صرفه‌جویی شـــده ۵۸ میلیون مترمکعب و عمق انسداد ۲۳ کیلومتر مسدود شد، گفت: امسال نیز ٤٤۱ حلقه چاه با حجـــم صرفه‌جویی ۲۵ میلیون مترمکعب در همدان مسدود شده است.
مدیرعامل شرکت آب منطقه‌ای همدان بیان کرد: امسال گروه گشت و بازرسی مستقر در شهرستان‌ها، از برداشت مازاد بر پروانه ۱۱٦ چاه آب کشـــاورزی مجاز و فعال ممانعت کرده‌اند که این کار با نصب کنتور هوشمند، اصلاح منصوبات و انســـداد چاه انجام شده اســـت. وی اعتبارات مصوب طرح احیا در ســـال جاری را ۱۳ میلیـــارد و ٦۰۰ میلیون تومان دانســـت و گفت: تاکنون تخصیصی داده نشده است. معاون برنامه‌ریزی شرکت توزیع نیروی برق همدان هم از تحویل هزار دســـتگاه کنتور فهام به شرکت برق خبر داد و افزود: البته تحویل کنتورها مستلزم تحویل هزار عدد سیم‌کارت به شرکت فراب است تا امکان قرائت از راه دور میسر باشد.
محمدمهدی شـــهیدی افزود: موضوع را از طریـــق اپراتورهای ایرانســـل و همراه اول پیگیـــری کرده‌ایم که هزینـــه جاری ماهیانه آبونمان سیم‌کارت‌ها ۸۰ میلیون تومان عنوان شده است.

«کلوندی» سرپرست فرودگاه همدان شد

با تغییر بی‌سروصدای مدیران، این‌بار فرودگاه همدان درگیر این قضیه شـــد و «سهراب کلوندی» به عنوان سرپرست این مجموعه انتخاب شد.
به گزارش فارس، ســـنت تغییر بی‌ســـروصدای مدیران این‌بار در فرودگاه همدان رخ داد و «ســـهراب کلوندی» سرپرست فرودگاه همدان شد. بعد از اطلاع از این خبر مشخص شد، مسئول روابط عمومی فرودگاه به عنوان مدیر ترمینال فرودگاه معرفی شده است. بر این اساس مدیر ترمینال فرودگاه همدان ضمن تأیید تغییر مدیر فرودگاه اظهـــار کرد: در حال حاضر ســـهراب کلوندی به عنوان سرپرست در فرودگاه همدان کار خود را شروع کرده است.
پیمـــان جوینده‌مهر با بیان اینکه هنوز فرودگاه گزارشـــی از تغییر مدیریت ارائه نکرده اســـت، تصریح کـــرد: در حال حاضر خبری که از ســـوی خبرگزاری‌ها منتشر می‌شود نیز طبق ابلاغیه‌ای بوده که اســـتانداری به ادارات ارسال کرده است. مدیر ترمینال فرودگاه همدان با بیـــان اینکه در حال حاضر فرودگاه همدان شـــنبه‌ها و سه‌شنبه‌ها پرواز رفت و برگشت به مشهد مقدس دارد، اضافه کرد: یک پرواز کیش و مشـــهد هم یکشنبه‌ها و پنجشنبه‌ها از فرودگاه همدان انجام می‌شود. بر اســـاس این گزارش، با همه این مسائل تغییر ناگهانی و بی‌ســـروصدای مدیران در همدان مرسوم شده و هرازگاهی شاهد این موضوع هستیم که امیدواریم با صدور ابلاغیه، اگر برگزاری مراســـم تودیع و معارفه هم فراهم نشـــد، نسبت به اطلاع‌رسانی در خصوص این تغییرات اقدام شود.

shenide@hamedanpayam.com

شنیده‌ها

۱- قبض‌هـــای برق افزایـــش بیمه‌ای می‌یابند. گویـــا وزارت نیرو و شرکت‌های برق موظف هســـتند حق بیمه پایه حوادث طبیعی را به طور جداگانه در قبوض برق ســـاختمان درج و به حساب خزانه‌داری کل کشـــور واریز کنند. گفتنی است با تشکیل صندوق بیمه همگانی، خانه‌ها در برابر حوادث و بلایای طبیعی بیمه می‌شوند.
۲- مؤسســـه پس‌انداز و تسهیلات مسکن در استان راه‌اندازی خواهد شد. گویا این مؤسسه ویژه مسکن در بافت فرسوده خواهد بود. گفتنی اســـت برای پرداخت تسهیلات به شـــکل منطقه‌ای در نقاط مختلف کشور مؤسسات پس‌انداز و تسهیلات منطقه‌ای ایجاد خواهد شد.
۳- احتمال آغاز فعالیت شعبه بنیاد امید ایرانیان در استان جدی‌تر شده اســـت. گویا شعبه این بنیاد که پیش از این قرار بود دفتر آن در استان افتتاح شود، بزودی در استان فعال خواهد شد. گفتنی است مدیر این بنیاد یکی از فعالان سیاسی نزدیک به محمدرضا عارف خواهد بود.
٤- فعالیت برخی از داوطلبان احتمالی انتخابات شـــورای شـــهرهای استان در فضای مجازی شدت یافته است. گویا این فعالیت‌ها در قالب تشکیل گروه‌های مجازی و اظهار نظر در آنها آغاز شده است. گفتنی است در این گروه‌ها دارندگان دیدگاه‌هایی از تمام دیدگاه‌های سیاسی درون نظام جذب می‌شوند.
۵- شورای فرهنگ عمومی اســـتان به موضوع عزاداری محرم ورود می‌کنـــد. گویا ازدیاد علاقه به برخی بدعت‌هـــا در خواص دلیل این رویکرد شورای فرهنگ عمومی استان خواهد بود. گفتنی است، مردم استان در ماه‌های اخیر شاهد همراهی برخی خواص با برخی رسم‌های عامیانه در عزاداری‌ها بوده‌اند.

خبـــر

از آبان‌ماه امسال؛

مدیران شهرداری همدان بعد از همه کارکنان حقوق می‌گیرند

طبق مصوبه شورا از ماه آینده حقوق کارکنان شهرداری همدان به ترتیب از نیروهای خدماتی، شـــرکتی، قراردادی، پیمانی و رسمی پرداخت و سپس حقوق مدیران واریز می‌شود.
نایب‌رئیس شـــورای شـــهر همدان با بیان اینکه در جلسه این هفته صحن شـــورای شـــهر همدان علاوه بر اعضای شـــورا، شهردار و معاونان برنامه‌ریزی و اداری مالی شهردار حضور داشتند، گفت: طبق مصوبه این جلســـه، از ماه آینده حقوق پرسنل و کارکنان شهرداری از رده‌های پایین به بالا پرداخت می‌شـــود و طبق این مصوبه حقوق کارکنان به ترتیب از نیروهای خدماتی، شرکتی، قراردادی، پیمانی و رسمی پرداخت و در آخر حقوق مدیران واریز خواهد شد.
محمدرضا الیاســـی بـــا انتقـــاد از معوقه پرداخت حقـــوق کارکنان شهرداری اظهار داشت: بخشـــی از نیروهای شهرداری حدود ۲ ماه اســـت که حقوق خود را دریافت نکرده‌انـــد و باید پرداخت حقوق همزمان صورت پذیرد.
وی با اشـــاره به اینکه تعدادی از کارکنان شهرداری حداقل حقوق را دریافت می‌کنند، افزود: نحوه پرداخت حقوق در شـــهرداری بخشی به مدیریت منابع مالی و بخشـــی نیز به نحوه درآمدی برمی‌گردد که این موارد نیز باید مورد توجه قرار گیرد.

٤۹۰۰ خودرو فرسوده در همدان از چرخه حمل‌ونقل خارج شدند

رئیس پلیس راهنمایی‌ورانندگی اســـتان همدان گفت: ٤ هزار و ۹۰۰ خودرو فرسوده نیمه اول سال جاری از چرخه حمل‌ونقل این استان خارج شد.
علی فکری افزود: خروج خودروهای فرسوده از ناوگان حمل‌ونقل این استان در سال جاری ٦٥ درصد افزایش داشته است.
وی در گفت‌وگـــو بـــا ایرنا علـــت این امـــر را حمایت دولت در پرداخـــت تســـهیلات بانکـــی بـــه متقاضیان، فراهم شـــدن زمینه نام‌نویســـی در ســـایت بـــرای ناوگان حمل‌ونقل مســـافر درون‌شـــهری (تاکســـی) سیاســـت‌های تشـــویقی دولت برای کاهش خودروهای فرسوده ذکر کرد.
رئیـــس پلیس راهور همدان گفت: مالـــکان خودروهای دارای مدل ۱۳۵۷ تا ۱۳۸۳ می‌توانند نســـبت به تحویل خودروی فرسوده خود اقـــدام کنند. فکری تأکید کرد: مهمتریـــن مؤلفه برای تحویل گرفتن خودروی فرسوده از سوی مراکز اسقاط روشن شدن و قابلیت تردد وسیله نقلیه است.

همدانی‌ها در روزهای تاسوعا و عاشورای حسینی ۵۹۲ واحد خون اهدا کردند

: مراجعه‌کنندگان به پایگاه‌های انتقال خون این استان در روزهای تاسوعا و عاشورای حسینی ۵۹۲ واحد خون اهدا کردند.
مسئول واحد جذب و آمار سازمان انتقال خون استان همدان گفت: از این تعداد ۳۰۸ نفر در روز تاسوعا و ۲۸٤ نفر در روز عاشورا برای اهدای خون به بیماران نیازمند به پایگاه‌های ثابت و سیار انتقال خون استان مراجعه کردند و موفق به اهدای خون شدند.
مهـــری کیوان‌راد در گفت‌وگـــو با ایرنا افزود: از میـــان ۵۹۲ نفر از اهداکنندگان خون در روزهای تاسوعا و عاشورای حسینی در استان همدان ۱۷ نفر زن و ۵۷۵ نفر مرد بوده‌اند.
وی تصریـــح کرد: در روزهای تاســـوعا و عاشـــورای حســـینی ۲ مرکز ثابت در شـــهرهای همـــدان و ملایر و همچنین ۷ تیم ســـیار در شهرســـتان‌های کبودراهنگ، رزن و فامنیـــن برای خون‌گیری از عزاداران حسینی فعال بوده است.

پیام تاریخ، تمدن و فرهنگ مادستان
The Message Of Madestan's History & Civilization & Culture
روزنامه همدان پیام
۳
یکشنبه ● ۲۵ مهرماه ۱۳۹۵ ● شماره ۲۷۵۵
مادستان
madestan@hamedanpayam.com

ثبت هر ۲۴ ساعت یک واقعه طلاق در نهاوند

نهاوند- خبرنگار همدان‌پیام: بر اساس آمارهای ثبت شده در ٦ ماهه نخست امسال به طور میانگین هر روز یک واقعه طلاق در شهرستان نهاوند ثبت می‌شود.
رئیس ثبت و احوال شهرستان نهاوند در نشست با خبرنگاران گفت: از هر ٦ ازدواج یک مورد به طلاق ختم می‌شود که این آمار نسبت ٦ به یک ازدواج به طلاق را نشان می‌دهد.
روح‌ا... مهدوی‌تبار افزود: در مجموع در ٦ ماه نخست سال جاری ۱۹۱ واقعه طلاق به ثبت رسیده که این آمار نسبت به مدت مشابه سال قبل که ۲۱۱ واقعه طلاق ثبت شده، ۹/٤ درصد کاهش داشته است.
وی در خصوص وقایع ازدواج هم گفت: همچنین هزار و ۱۹۸ واقعه ازدواج هم به ثبت رسیده که نسبت به مدت مشابه سال قبل- که هزار و ۱۸۰ مورد بوده است- افزایش ۱/٤ درصدی واقعه ازدواج را داشته‌ایم.
مهدوی‌تبار در بخش دیگری از این نشست افزود: در ٦ ماهه نخست امسال ٥٢٦ واقعه وفات در شهرستان نهاوند به ثبت رسیده که نسبت به مدت مشابه سال قبل- که ٤٧٥ مورد بوده- آمار وفات ۹/۷ درصدی افزایش یافته است؛ به طور متوسط در هر ٢٤ ساعت ۳ نفر در شهرستان فوت می‌کنند.
مهدوی‌تبار از کاهش ۲ درصدی آمار ولادت در شهرستان نهاوند در این مدت خبر داد و گفت: در ٦ ماهه نخست امسال هزار و ٦٦٨ واقعه ولادت در شهرستان به ثبت رسیده که نسبت به مدت مشابه سال قبل- که هزار و ۷۱۱ واقعه بوده- ولادت در این شهرستان کاهش ٥/۲ درصدی داشته است.
مهدوی‌تبار ادامه داد: به طور متوسط در هر شبانه‌روز ۹ نوزاد در شهرستان نهاوند متولد می‌شوند.

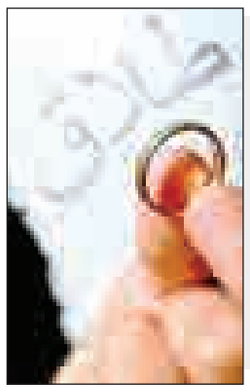

عذاب روستاییان برای تهیه دارو در کبودراهنگ

▪ رقابت داروخانه‌های خصوصی و دولتی، مردم را دچار مشکل می‌کند

عکس توضیحی است

کبودراهنگ- عظیمی‌مجذوب- خبرنگار همدان‌پیام: «با دفترچه‌های بیمه خدمات درمانی روستایی بدون ارجاع پزشک درمانگاه نمی‌توان از بسیاری از داروخانه‌ها، دارو دریافت کرد؛ مگر اینکه پزشک درمانگاه، بیمار را با کد ارجاع (مهر و امضای ارجاعی) به پزشک متخصص ارجاع دهد. باید پزشک متخصصی که با بیمه خدمات درمانی همکاری و قرارداد همکاری داشته باشد، بیمار را ویزیت و برای او دارو تجویز کند و این امر برای بیماران، طی کردن مراحل زیادی را دربر دارد که موجب صرف هزینه و وقت برای بیماران خواهد بود.»
این مطلب سخنان مردی ٥٣ ساله کبودراهنگی بود که با مراجعه به یک داروخانه بخش خصوصی مطرح کرد؛ داروخانه‌ای که از پذیرش دفترچه بیمه او امتناع می‌کرد. وی از اهالی یکی از روستاهای بخش گل‌تپه است که به اجبار، راهش به شهر کبودراهنگ افتاده است و حالا برای این وضعیت درمانده بود. از طرفی داروخانه هم علت را قرارداد نداشتن با بیمه خدمات درمانی روستایی اعلام می‌کند.

زحمت بیماران روستایی بیشتر می‌شود

مسئول یکی از این داروخانه‌ها به خبرنگار همدان‌پیام می‌گوید: بیش از ۹۰ درصد جمعیت روستاهای شهرستان کبودراهنگ تحت پوشش بیمه خدمات درمانی روستایی هستند که از زیرشاخه‌های بیمه سلامت است و از خدمات بیمه خدمات درمانی روستایی برخوردارند و این بیمه به طور مستقیم با دانشگاه علوم پزشکی استان قرارداد می‌بندد تا به بیماران خدمات ارائه دهند؛ به طوری که داروخانه‌های بخش خصوصی با دانشگاه قرارداد همکاری می‌بندند و مستندات خدمات‌دهی‌اش- که برگه‌های دفترچه‌های خدمات درمانی روستایی است- را به دانشگاه علوم پزشکی استان خود می‌دهند و دانشگاه هزینه ارائه شده توسط داروخانه‌ها را از بیمه دریافت و به داروخانه‌ها پرداخت می‌کند و دانشگاه نقش واسطه‌ای را دارد که علاوه بر تحمیل هزینه به بیمار و داروخانه‌های بخش خصوصی، مراحل خدمات‌گیری بیمار را افزایش می‌دهند.

واگذار نشدن داروخانه‌های دولتی به خصوصی

وی که نخواست نامش آورده شود، ادامه می‌دهد: با اجرای طرح تحول نظام سلامت برای ارائه خدمات بیشتر و بهتر به مردم، داروخانه‌های کشور به بخش خصوصی واگذار شده است تا با عقد قرارداد و تفاهمنامه همکاری با بیمه‌های مختلف به مردم بیشترین خدمات را با کمترین هزینه ارائه دهند و دولت با طرح تحول نظام سلامت به صورت پرداخت یارانه‌ای (دارو و درمان) سلامت تحمیل هزینه درمان را از دوش مردم برمی‌دارد؛ این در حالیست که بیشتر داروخانه‌های شهرستان کبودراهنگ به‌ویژه شهر شیرین‌سو و گل‌تپه- که با سرمایه بخش خصوصی راه‌اندازی شده- هنوز نتوانسته با دانشگاه علوم پزشکی- که مجری طرح تحول است- قراردادی مبنی بر ارائه خدمات به دارندگان دفترچه خدمات درمانی روستایی داشته باشد.
به گفته یکی دیگر از داروخانه‌داران، با توجه به اینکه مقرر شده بود داروخانه‌های بخش دولتی هم به بخش خصوصی واگذار شود تا خدمات یکسانی ارائه دهند و دانشگاه علوم پزشکی که مسئولیت داروخانه‌های دولتی را برعهده دارد، حاضر به واگذاری این مراکز به بخش خصوصی نشده است. در حالی که طبق بند ١٦ آیین‌نامه وزارت بهداشت و درمان برای واگذاری داروخانه‌ها به بخش خصوصی در مناطق محروم، در صورتی که بخش خصوصی در فاصله کمتر از ٥٠٠ متر از داروخانه بخش دولتی تأسیس شود، داروخانه بخش دولتی موظف است این بخش خود را تعطیل کنند و از داروخانه بخش خصوصی بهره‌مند شوند.

در صورتی که بخش خصوصی بتواند تمام شرایط و ضوابط مدنظر دانشگاه علوم پزشکی را رعایت کند، راه‌اندازی می‌شود و در صورت راه‌اندازی، داروخانه دولتی تعطیل و داروخانه بخش خصوصی فعالیت خواهد کرد

صرف هزینه و زمان روستاییان برای دریافت دارو

یکی از شهروندان شیرین‌سو که در این داروخانه‌ها حضور داشت، می‌گوید: در رقابت بین داروخانه‌های دولتی و خصوصی، تنها کسی که از گرفتن خدمات به موقع و با هزینه مناسب محروم می‌شود بیمارانی هستند که باید مراحل زیادی را برای دریافت داروی خود با قیمت مناسب‌تر طی کنند و واسطه‌ای مثل پزشک متخصص و کد ارجاع و دانشگاه علوم پزشکی برای پرداخت هزینه به داروخانه برای دارندگان دفترچه‌های بیمه خدمات درمانی روستایی، فقط هزینه و زمان دارد.
وی ادامه می‌دهد: همچنین پزشک معتمد بیمه سلامت یا همان خدمات درمانی که در درمانگاه‌های روستایی مستقر است، دارویی را به بیمار مراجعه‌کننده تجویز می‌کند که لیست آن را قبلاً از دانشگاه علوم پزشکی سفارش گرفته و این اقلام دارو کمتر از ٤٦٠ مورد است و کمتر پیش می‌آید پزشک درمانگاه دارویی را به بیمار نسخه دهد که در داروخانه‌اش (داروخانه درمانگاه) نداشته باشد. یعنی بیمارانی که داروی آن در داروخانه روستا یا مرکز بهداشت خودشان موجود نباشد، باید با کد ارجاع به متخصص مراجعه کنند؛ در حالی که همان پزشک می‌تواند در صورت داشتن اقلام دارویی بیشتر در همانجا دارو را برای بیمار (بیماری که سطح آن یک است) تجویز کرده و درمان کند.

راه‌اندازی داروخانه خصوصی به شرط ضوابط دانشگاه

رئیس دانشگاه علوم پزشکی استان همدان با تشریح وظایف سازمانی بیمه و دانشگاه می‌گوید: بیمه سازمان مستقلی است که با افراد، ارگان‌ها و نهادها و خود داروخانه‌ها قرارداد همکاری می‌بندد و در صورت ارائه خدمات مورد نظر به افراد و نهادهای تحت پوشش هزینه‌های خدمات را پرداخت کند. بیمه سلامت و زیرشاخه آن یعنی بیمه خدمات درمانی هم با دانشگاه علوم پزشکی استان برای ارائه خدمات پزشکی، بهداشتی، درمانی در روستاها و... قراردادی دارد که دانشگاه موظف به انجام تعهدات خود طبق قرارداد عقد شده بوده و ارائه خدمات داروخانه‌ها یکی از این خدمات است.
بنابراین داروخانه‌های بخش خصوصی می‌توانند با تمام بیمه‌ها، تفاهمنامه‌های همکاری منعقد کنند و در مقابل با ارائه خدمات تعهد شده در قراردادهای خود به افراد تحت پوشش، بیمه با بیمه‌های مورد نظر خود همکاری هزینه‌های خدمات‌دهی خود را مستقیم از بیمه دریافت کند.
سید حبیب‌ا... موسوی‌بهار در خصوص واگذاری داروخانه‌های دولتی به بخش خصوصی هم تأکید کرد: در صورتی که بخش خصوصی بتواند تمام شرایط و ضوابط مدنظر دانشگاه علوم پزشکی را رعایت کند و متعهد به ارائه خدمات طبق خواست دانشگاه باشد، راه‌اندازی می‌شود و در صورت راه‌اندازی، داروخانه دولتی تعطیل و داروخانه بخش خصوصی فعالیت خواهد کرد.
وی معتقد است: متأسفانه اکثر داروخانه‌های بخش خصوصی نتوانسته‌اند همسو و منسجم با اهداف دانشگاه برای ارائه خدمات درست و به موقع به مردم عمل کنند، بنابراین داروخانه‌های بخش دولتی باید به فعالیت خود ادامه دهند تا مردم دچار مشکل نشوند.

نهاوند پایان هفته میزبان شهرداران استان می‌شود

نهاوند اواخر هفته جاری میزبان شهرداران استان همدان است تا در یک نشست یک‌روزه علاوه بر برگزاری دوره آموزشی به بررسی مسائل و موارد مهم و مشکلات شهرداری‌ها در مدیریت شهری پرداخته شود.
این همایش قرار است روز پنجشنه ۲۹ مهرماه امسال در سالن همایش‌های کانون باهنر نهاوند با حضور شهرداران و کارشناسان شهری استان، همچنین محمودرضا عراقی، معاون عمرانی استاندار همدان و مسعود فرزانه، مدیرکل دفتر امور شهری و شوراهای استانداری برگزار شود.
از آخرین دوره‌ای که نهاوند میزبان این همایش در شهریورماه ۸۷ بوده است، ۸ سالی می‌گذرد؛ این در حالیست که نهاوند از آن زمان تاکنون تغییر در مدیریت ٦ شهردار را داشته است. البته این بدون احتساب سرپرست‌هایی است که در میانه تبادل‌نظرها و گمانه‌زنی‌ها مسئولیت شهرداری را عهده‌دار بوده‌اند.
در هر حال نهاوند از سال ۸۷ تاکنون این دومین‌بار است که میزبانی همایش شهرداران استان را عهده‌دار می‌شود.

کتابخانه‌ها و فضای سبز شهری

نگاهی به گذشته ۲ همایش اخیر شهرداران در استان گذرا می‌کنیم، نخست آخرین همایش سال ۹۳ در همدان بود که استاندار توصیه‌های جالبی را به شهرداران عنوان کرد؛ از جمله اینکه محمدناصر نیکبخت دلایل ناموفق بودن در سرمایه‌گذاری را ناآگاهی به مزیت‌های سرمایه‌گذاری مطرح کرد و اینکه از میزان اشتغالزایی و توسعه این مهم بی‌اطلاع هستیم.
وی همچنین باغ‌ها و فضای سبز را ریه‌های شهر دانسته و به شهرداری تأکید داشته است که باید دقت لازم را در جلوگیری از تخریب باغ‌ها داشته باشد و جدی گرفتن پرداخت نیم درصدی سهم کتابخانه‌های عمومی را از وظایف ذاتی شهرداری‌ها اعلام کرده است که درصد بیشتری از شهرداری‌ها به این مقوله بی‌توجه هستند.

بحران مالی و رکود ساخت‌وسازها

همایش دوم، شهریورماه سال گذشته (٩٤) در ملایر بود. تفکیک نبودن حوزه‌های ملی و محلی در وظایف شهرداری‌ها، کم‌توجهی به حوزه رفع مشکلات مدیریت شهری و نبود متولی خاص در حوزه شهرداری‌ها، رکود ساخت‌وسازها و افت منابع درآمدی شهرداری‌ها و درخواست مدیران شهری و شوراها برای تدوین یک لایحه برای رائه به دولت و مجلس به منظور تخصیص بودجه‌های خاص برای شهرداری‌ها و در نتیجه خارج شدن مدیریت شهری از وضعیت نابسامان مالی هم از جمله موارد مطرح شده بوده است.
همچنین بر موضوع دفع پسماندها آن هم در شرایطی که بیشتر شهرها با نبود جای پسماندهای شهری و تفکیک زباله‌ها به صورت جدی مواجه‌اند، ضرورت دوره آموزشی برای نیروها تأکید شد.
موضوع دیگر بحث درآمدهای اندک در شرایطی که شهرداری‌ها با کمبود اعتبارات هم مواجه شده‌اند و نمی‌توان به راحتی اعتبارات موردنیاز پروژه‌ها را تأمین کرد، از شهرداران خواسته شد بر روند اجرای پروژه‌های عمرانی شهرها نظارت داشته باشند.

خروجی نتایج همایش شهرداران

اما در کنار موضوع مالی که رکود ساخت‌وسازها در شهرها آن را رقم زده و بیش از نیمی از منابع درآمدی شهرداری‌ها را تحت تأثیر خود قرار داده است، بحث گردشگری هم از جمله مواردی بوده که تقریباً در همه نشست‌های شهرداران مطرح می شود. البته باید دید سیمای شهری و ساختار فیزیکی شهرها تا چه اندازه مورد توجه قرار گرفته است و در دستور کار قرار دارد، آن‌هم در مناطقی مثل نهاوند که مقوله گردشگری یک مزیت مهم محسوب می‌شود.
در هر حال نشست‌های شهرداران حاوی موارد و مشکلات مهمی است که عمدتاً مدیران شهری با آن درگیر هستند و باید توجه داشت این همایش‌ها که به تازگی دوره‌های آموزشی هم در کنار آن ضمیمه می‌شود تا چه حد نتایج نهایی آن توسط مدیران شهری اجرایی و مورد توجه قرار می‌گیرد؟

آدینه

شناخت معارف و عبرت‌های عاشورا ضروری است

عزاداری برای امام حسین(ع) یکی از فضایلی است که تأکید زیادی برای آن شده اما امروز در کنار این عزاداری باید به معارف عاشورا و عبرت‌های آن هم توجه شود.
امام‌جمعه نهاوند در خطبه‌های نماز جمعه این شهر گفت: از مهمترین نکاتی که باید در جریان عاشورا مورد توجه قرار گیرد، مسأله اقامه نماز، ظلم‌ستیزی، امر به معروف و نهی از منکر و ولایت مداری است.
به گزارش ایرنا، حجت‌الاسلام عباسعلی مغیثی نیا افزود: امروز مباحث فرهنگی بر مباحث اقتصادی مهمتر است و دشمنان ما ایران اسلامی را از این ۲ ناحیه تحت فشار قرار داده و به دنبال کمرنگ کردن ارزش‌های فرهنگی اسلام هستند.

بهره‌گیری دشمنان از هر چیزی برای نابودی اسلام

به گزارش خبرنگار ما، امام‌جمعه تویسرکان در خطبه‌های نماز جمعه گفت: دشمنان خدا و امام حسین(ع) و امروز آمریکا و آل سعود به طور مستقیم و یا به صورت نیابتی از انجام هیچ جنایتی در منطقه فروگذار نیستند.
حجت‌الاسلام مرتضی موحدی افزود: محرم و عاشورا در هر سال گواه جریان توحیدی و شیطانی را برای ما به نمایش درمی‌آورد.
وی، مجالس عزاداری را مایه رحمت، تعالی و پیمودن مسیر عزت و بندگی دانست که با گوش دادن به مکتب عاشورا از گناهان و ذلالت‌ها دور می‌شویم.
موحدی گفت: برکات و آثار بزرگ مکتب عاشورا در جامعه باقی مانده و تداوم یابد و فریضه مهم امربه معروف و نهی از منکر نباید به هیچ عنوان بر زمین گذاشته شود.

کوتاه از شهرستان

برگزاری دوره آموزشی اصول بازرسی بهداشتی در اکنلو

دوره آموزشی پیشرفته بازرسی بهداشتی کشتی‌ها با حضور ۲۵ نفر از شرکت‌کنندگان دانشگاه‌های مختلف کشور در پایگاه تحقیقاتی بیماری‌های نوپدید و بازپدید برگزار شد.
در این انستیتو پاستور ایران که در روستای اکنلوی کبودراهنگ قرار دارد، دوره آموزشی با حضور شرکت‌کنندگان دانشگاه‌های علوم پزشکی آبادان، اهواز، بوشهر، بندرعباس، زاهدان، گلستان، گیلان و مازندران از ١٤ تا ١٦ مهرماه ۹۵ برگزار شد.
در این دوره مدرسانی از مرکز مدیریت بیماری‌های واگیردار وزارت بهداشت حضور داشتند، شرکت‌کنندگان با مطالب و مستندات سازمان بهداشت جهانی در مورد اصول قرنطینه و ضدعفونی در کشتی‌ها و بندرگاه‌ها و کنترل بیماری‌های نوپدید و بازپدید در مبادی ورودی دریایی آشنا شدند. البته دوره دوم و پیشرفته‌تر این دوره با حضور مدرسانی از کشور آلمان برگزار می‌شود.

رزن قطب تولید رازیانه کشور است

رزن- خبرنگار همدان‌پیام: شهرستان رزن با کشت بیش از ۲ هزار و ٥٠٠ هکتار رازیانه از اراضی شهرستان، مقام نخست تولید رازیانه را در کشور کسب کرده است.
مدیر جهادکشاورزی شهرستان رزن در گفت‌وگو با همدان‌پیام با بیان اینکه تغییر الگوی کشت به سمت محصولات کم‌آب‌بر، به دلیل وجود خشکسالی‌های اخیر یکی از نیازهای اساسی کشور است، گفت: کاشت رازیانه موجب اصلاح ساختار خاک می شود و در تناوب با غلات گندم و جو به عنوان گیاه دارویی و صنعتی استفاده می شود.
محمود فتحی از کاشت بیش از ۲ هزار و ٥٠٠ هکتار رازیانه در رزن خبر داد و افزود: برای تغییر الگوی کشت و مصرف بهینه آب در سال «اقتصاد مقاومتی، اقدام و عمل» در شهرستان رزن در سال زراعی ٩٤-٩٥ بیش از ۲ هزار و ٥٠٠ هکتار از اراضی شهرستان تحت کشت رازیانه قرار گرفته است که همین امر موجب شده تا این شهرستان مقام نخست را در تولید رازیانه در کشور کسب کند.
به گفته وی، میزان عملکرد رازیانه به طور متوسط ۳ تن در هکتار است که برای مصارف مختلف دارویی به خارج از استان صادر می‌شود.
فتحی گفت: در حال حاضر کشت گیاهان دارویی با نیاز آبی کم در منطقه روند افزایشی داشته است که از جمله گیاهان دارویی کشت شده میتوان به زعفران، گل محمدی و سیاه دانه اشاره کرد.

الووو پیام

ایمیل ——— mardomi@hamedanpayam.com
پیامک ——— ۱۰۰۰۶۰۶۶
تلفن و پیام‌گیر ——— ۳۸۲۷۹۰۴۰ - ۰۸۱

پل عابر پیاده چهارراه سعیدیه و انتهای هنرستان خیلی کم پیش می‌آید و کمتر کسی تمایل دارد که مورد استفاده قرار بگیرد. در حالی که این پل‌ها برای حفظ امنیت مردم قرار داده شده‌اند.
تماس تلفنی

غار قلعه‌جوق در شهرستان فامنین قرار دارد که به عنوان یک منطقه گردشگری باید مورد توجه مسئولان امر قرار بگیرد تا با جذب گردشگر موجب رشد اقتصادی منطقه شود.
شهروند فامنین

چند روز پیش بود که مسیر خانه ییلاقی‌ها، دره مرادبیگ را طی می‌کردم که متوجه شدم عده‌ای مسیری برای عبور خودرو ایجاد می‌کنند. خواستم از مسئولان محترم بپرسم به چه قیمتی دست به طبیعت این مناطق می‌زنید؟
نابودی سرمایه‌های طبیعی برای عبور چند خودرو و با چه توجیهی؟!
عباس‌پور

پیمانکار نهاوندی هستم که طی ۲ قرارداد که از تاریخ ۲۰ تیر تا ۲۰ شهریورماه و از تاریخ یک مرداد تا اول شهریورماه با ١٦ نیروی کار با آب‌وفاضلاب روستایی این شهرستان داشته‌ام؛ خدماتی را در زمینه تأمین نیرو، تعویض کنتور، تعمیر و تعویض لوله‌های فرسوده، شناسایی انشعابات غیرمجاز و... به روستاهای بخش‌های گیان، زرین‌دشت و بخش خزل این شهرستان ارائه داده‌ام و اکنون که زمان دریافت حق‌الزحمه‌ام است، متأسفانه آب‌وفاضلاب روستایی نهاوند از پرداخت این حق به هر شکلی امتناع کرده است.
لطفا مدیرعامل آب‌وفاضلاب روستایی استان، زیرمجموعه‌اش را برای برخورد و تکریم ارباب‌رجوع توجیه کند که همواره به عنوان شعار بر سر زبان هر مسئولی هست!
یزدان پناهی- پیمانکار نهاوندی

خبر

انتقال زباله‌های شهری و روستایی اسدآباد به مرکز بازیافت استان

پیش‌بینی می‌شود از اردیبهشت‌ماه سال آینده همه زباله‌های شهری و روستایی اسدآباد به صورت متمرکز به مرکز بازیافت استان منتقل شود.
فرماندار اسدآباد در ستاد مدیریت بحران شهرستان با اشاره به وجود ۱۱۰ هکتار بافت فرسوده در شهر گفت: در صورت انجام نوسازی در این میزان بافت فرسوده با نخاله‌های بسیاری مواجه خواهیم بود که لازم است برای هدایت نخاله‌های ساختمانی از شهر مکان جدیدی در نظر گرفته شود. به گزارش ایسنا، مسعود بکایی با تأکید بر ارتقای آمادگی ادارات خدمات‌رسان با توجه به فرارسیدن فصل پاییز و زمستان و سرما و بارش برف و باران بیان کرد: به علت افت فشار در زمستان در برخی از مناطق باید تمامی نانوایی‌های سطح شهرستان مجهز به سوخت دوگانه شوند.
وی لایروبی رودخانه‌ها، رفع نواقص گردنه اسدآباد، اصلاح، ترمیم و مرمت محورهای روستایی را از دیگر مواردی عنوان کرد که باید ادارات و دستگاه‌های ذی‌ربط نسبت به رفع مشکلات فوق توجه ویژه داشته باشند. بکایی در ادامه خاطرنشان کرد: در اردیبهشت‌ماه امسال به علت بارندگی‌ها بیش از ۷ میلیارد تومان به شهرستان اسدآباد به ویژه در سطح روستاها خسارت وارد شد که تا کنون هیچگونه تأمین مالی برای این خسارت به زیان‌دیدگان پرداخت نشده است.
وی افزود: امسال به علت وفور بارندگی و افزایش پوشش گیاهی مراتع میزان آتش‌سوزی در مراتع بویژه در عرصه منابع طبیعی شهرستان بسیار بود که این امر نیز خسارت بسیاری را به طبیعت و مراتع شهرستان وارد کرد.

کمبود خدمات روبنایی مشکل عمده ساکنان مساکن مهر بهار

کمبود خدمات روبنیئی یکی از مشکلات عمده ساکنان مسکن مهر ۳۲۰ واحدی شهرستان بهاراست.
سرپرست اداره راه‌وشهرسازی شهرستان بهار در این‌باره گفت: به دلیل مسافتی که مساکن مهر از مرکز شهر دارند، ساکنان از کمبود خدمات روبنایی از جمله فضاهای آموزشی و واحدهای تجاری رنج می‌برند.
به گزارش روابط عمومی اداره راه‌وشهرسازی استان، علی یدا...زاده افزود: از ۳۲۰ واحد مسکن مهر تحویل شده به متقاضیان ۳۱۹ واحد آن فروش اقساطی شده و یک واحد باقیمانده آن هم در حال پیگیری و تعیین‌تکلیف است.
وی یادآورشد: از ۳۲۰ واحد این پروژه برای ۲۵۳ واحد قرارداد اجاره عرصه تنظیم شده است و در حال پیگیری ٦٧ واحد باقیمانده هستیم که آنها هم باید به دفاتر اسناد رسمی مراجعه و قرارداد اجاره عرصه را تنظیم کنند.
یدا...زاده در پایان گفت: باتوجه به این که پایان کار این پروژه توسط شهرداری صادر شده، در حال حاضر پیگیر تنظیم صورت مجالس تفکیکی و سند مالکیت آنها هستیم که هرچه زودتر به نتیجه برسد.

پیام تاریخ، تمدن و فرهنگ مادستان
The Message Of Madestan's History & Civilization & Culture
روزنامه همدان پیام
۴
یکشنبه ۲۵ مهرماه ۱۳۹۵ ● شماره ۲۷۵۵
ایران و جهان
siasat@hamedanpayam.com

بین الملل

وزیر امور خارجه به لوزان رفت

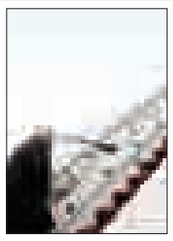

وزیر امور خارجه کشورمان برای شرکت در نشست بین‌المللی سوریه تهران را به مقصد لوزان ترک کرد.
به گزارش ایلنا، ظریف در حالی در نشست بین‌المللی سوری شرکت خواهد کرد که حسین جابری انصاری معاون عربی و آفریقایی وزارت امور خارجه او را در این سفر همراهی می کند.
نشست بین‌المللی سوریه در لوزان سوئیس با مشارکت وزرای امور خارجه جمهوری اسلامی ایران، روسیه، آمریکا، ترکیه، عربستان، عراق، مصر و قطر برگزار می‌شود.

خبر

نمی‌توانم مطلبی بگویم

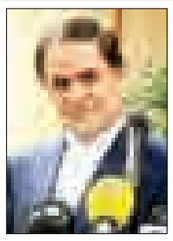

حسین نوش‌آبادی گفت: آنچه درباره استعفا و یا تعیین جانشین آقای جنتی مطرح می‌شود، بیشتر یک گمانه‌زنی رسانه‌ای است و نمی‌توانم درباره تأیید آن سخنی بگویم.حسین نوش‌آبادی، سخنگوی وزارت فرهنگ و ارشاد اسلامی در گفت‌وگو با تسنیم، در پاسخ به سؤالی درباره استعفای علی جنتی، گفت: آنچه درباره استعفاء و یا تعیین جانشین آقای جنتی مطرح می‌شود، بیشتر یک گمانه‌زنی رسانه‌ای است و بنده به عنوان سخنگوی وزارت فرهنگ و ارشاد اسلامی نمی‌توانم درباره تأیید آن سخنی بگویم.وی با بیان اینکه طرح برخی گمانه‌زنی‌ها در حالی است که آقای وزیر در سفر رسمی خارجی بوده است، تاکید کرد: تصمیم‌گیری نهایی درباره این موضوعات با آقای رئیس‌جمهور است.

مجلس

افزایش نمایندگان مجلس

رئیس کمیسیون اجتماعی مجلس گفت: طرح افزایش تعداد نمایندگان به مجلس شورای اسلامی ارائه شده است که در صورت تأیید، ۴۰ نفر به تعداد نمایندگان مجلس افزوده خواهد شد.
سلمان خدادادی در گفت‌وگو با فارس اظهار داشت: مبنای افزایش نمایندگان بر اساس ظرفیت قانون اساسی است و طبق قانون اساسی هر ۱۰ سال یک بار باید ۲۰ نفر به تعداد نمایندگان مجلس شورای اسلامی اضافه شود.
نماینده مردم ملکان در مجلس افزود: متأسفانه طی ۱۰ سال گذشته دولت از این ظرفیت قانون اساسی استفاده نکرده است هر چند که باید در مجلس هشتم از این ظرفیت استفاده می‌شد ولی در عمل چنین کاری صورت نگرفت.

خبر

مجید انصاری مطرح کرد:

همه نگرانی‌های مربوط به بازی ایران و کره ناشی از عدم شناخت مردم بود

معاون حقوقی رئیس‌جمهوری در یادداشتی بر ضرورت پرهیز از پیش‌داوری منفی درباره مردم تأکید کرد.
به گزارش ایسنا متن یادداشت حجت‌الاسلام والمسلمین مجید انصاری در این‌باره به شرح زیر است:
مراسم عزاداری اباعبدا...الحسین(ع) و بزرگداشت عاشورا، امسال نیز با شکوه و عزت هرچه تمام‌تر در سراسر ایران برگزار شد. واقعیات جامعه نشان از آن دارد که ابراز ارادت به امام حسین(ع) تنها به شیعیان اختصاص ندارد و هموطنان اهل سنت و حتی غیرمسلمانان نیز این ایام را گرامی می‌دارند.
به جرأت می‌توان گفت که هیچ مناسبت ملی و مذهبی در کشور نیست که این ظرفیت عظیم برای همراهی مردم را درون خود داشته باشد. این ظرفیت، برانگیختگی جامعه از پرتو جوشش نام امام حسین(ع) است برای توسعه معرفت دینی، تحکیم ارزش‌های عاشورایی و توسعه اخلاق و ادب دینی و حسینی. مراسم محرم امسال ویژگی‌هایی قابل تأمل داشت که به برخی از آنها اشاره می‌شود؛
۱- یکی از برجستگی‌های مراسم امسال برگزاری عزاداری‌های مردم در سراسر کشور به همراه امنیت کامل بود. این در حالی بود که تهدیدهای بالقوه‌ای هم از سوی دشمنان و بخصوص گروه‌های تکفیری، سلفی و داعشی وجود داشت. اما برگزاری اجتماعات عظیم حسینی در امنیت کامل، حکایت از انسجام و هوشمندی مردم، برنامه‌ریزی دقیق و تمهید مقدمات از سوی دولت و نیروهای امنیتی و اطلاعاتی دارد و لذاست که باید قدر این نعمت بزرگ را بدانیم و در جهت تقویت و تحکیم آن تلاش کنیم. قطعاً یکی از عوامل مقوم این امنیت پیوند ناگسستنی مردم با نظام است.
۲- مراسم تاسوعا و عاشورای امسال همزمان شده بود با برگزاری مسابقه فوتبال تیم‌های ایران و کره جنوبی در مرحله مقدماتی جام جهانی ۲۰۱۸ که از اهمیت و حساسیت زیادی هم برخوردار بود. از مدت‌ها قبل‌تر مسئولان مربوط در دولت رایزنی‌ها و پیگیری‌های خود را برای تغییر زمان بازی انجام دادند که البته این جابه‌جایی زمانی میسر نشد. بر همین اساس نگرانی‌هایی از سوی برخی افراد ابراز شد و بعضی پیشنهاد لغو مسابقه را دادند، برخی راهپیمایی اعتراضی برگزار کردند و عده‌ای هم تعابیر نادرستی را علیه فوتبالیست‌ها به کار بردند. بعدتر اما اثبات شد که همه این نگرانی‌ها ناشی از عدم شناخت دقیق آنها از هوشمندی، شعور و عشق مردم به امام حسین(ع) است.
ما البته مطمئن بودیم که جای نگرانی نیست و مردم خودشان همچون گذشته حرمت سوگواری اباعبدا...الحسین(ع) را رعایت می کنند چنان که در سال‌های همزمانی عید نوروز با محرم مردم هم جشن طبیعت را گرامی می‌داشتند و هم حرمت عزاداری‌ها را رعایت می‌کردند. امسال هم یک بار دیگر شکوه سوگواری مذهبی و غرور ملی را توأم با هم به نمایش گذاشتند و استادیوم ورزشی آزادی را به حسینیه‌ای ۱۰۰ هزار نفری بدل کردند. پیام رسای این اتفاق آن بود که نسبت به مردم پیشداوری‌های منفی نداشته باشیم نه‌تنها در مسأله ورزش که در سایر مسائل اجتماعی و سیاسی هم به درک و شعور مردم باید احترام گذاشت.
۳- نکته دیگر اینکه سطح و محتوای اشعار و سروده‌های استفاده شده در هیأت‌ها و مراسم عزاداری بسیار عمیق بود بخصوص که در برخی استان‌ها مثل یزد پیشگام هم بودند و مورد استقبال مردم هم قرار گرفتند. سخنرانی‌ها هم از عمق خوبی برخوردار بودند و امسال شاهد سنت حسنه «منبر» از سوی برخی بزرگان همچون آیتا... جوادی آملی بودیم. قبل از انقلاب هم شاهد سخنرانی‌های تأثیرگذار شخصیت‌هایی همچون شهیدان بهشتی و مطهری و مرحوم شریعتی بودیم و خوب است که هرچه بیشتر از بیانات سخنرانان و مداحان با سواد و دانش استفاده شود. با این همه باز هم در گوشه و کنار شاهد برخی خرافه‌ها مثل قمه‌زنی و علم‌کشی‌های بی‌مورد و بی‌ارتباط با نهضت کربلا بودیم که اگر چه شمولیت زیادی ندارد اما همین میزان کم آن هم قابل دفاع نیست.

معاون سیاسی وزارت کشور تغییر می کند

احمدی گزینه جایگزین مقیمی

وزیر کشور از تغییر معاونت سیاسی این وزارتخانه در آستانه برگزاری دو انتخابات ریاست‌جمهوری و شورای شهر و روستا خبر داد.
به گزارش فارس، عبدالرضا رحمانی‌فضلی در حاشیه بازدید از تحریریه این خبرگزاری، در پاسخ به این سؤال که آیا معاونت سیاسی وزارت کشور تغییر می‌کند یا خیر، اظهار داشت: در معاونت سیاسی یک بررسی‌هایی را داریم انجام می‌دهیم، با توجه به اینکه آقای امیری از وزارت کشور به معاونت پارلمانی ریاست‌جمهوری رفته‌اند، در حالی بود که ایشان هم به عنوان معاونت پارلمانی و هم به عنوان قائم‌مقام بنده در وزارت کشور مشغول به خدمت بودند و وظایف مربوط به قائم‌مقامی را هم پیگیری می‌کردند که با رفتن ایشان در این حوزه خلأهایی ایجاد شده است که لازم است بنده این حوزه را ترمیم کنم.
وی افزود: بر این اساس از آقای مقیمی درخواست کردیم در حوزه قائم‌مقامی بنده بیایند و به ما کمک کنند؛ چراکه به هر حال ما موضوع انتخابات را داریم و این حوزه به جهت ایجاد هماهنگی بین استان‌ها بسیار مهم است چون انتخابات شوراهای شهر و روستا و ریاست‌جمهوری همزمان برگزار می‌شود و بر این اساس نیاز بیشتری وجود دارد که فردی کمک بنده در این حوزه باشد.
وزیر کشور تأکید کرد: به هر ترتیب در این شرایط باید جای ایشان (مقیمی معاونت سیاسی وزارت کشور) هم فردی را قرار دهیم که یکی از گزینه‌های مطرح آقای احمدی است و خودم هم با ایشان صحبت کردم که قرار شده ایشان فکرشان را کنند و بعد از این ایام عزاداری‌ها به ما اعلام کنند که اگر به توافق رسیدیم ان‌شاءا... ایشان را به عنوان معاون سیاسی بگذاریم.
رحمانی‌فضلی در پاسخ به سؤال دیگری مبنی بر استعفای علی جنتی وزیر ارشاد و اینکه آیا وی تا پایان دولت یازدهم در کابینه حضور خواهد داشت یا خیر، گفت: در جریان این موضوع نیستم. بنده تیتر روزنامه‌ها را وقتی دیدم از این موضوع مطلع شدم.
وی افزود: با آقای جنتی رفاقت دوری داشتم و با هم محشور نبودیم. البته در دولت همسایه هستیم و ایشان در کنار بنده می‌نشینند. این را بگویم که آقای جنتی واقعاً متدین، مأخوذ به حیا و جدی در کار است و مواضعشان نیز مواضع بسیار خوبی است.
وزیر کشور تصریح کرد: نمی‌دانم که آیا ایشان استعفا داده‌اند یا خیر. البته قطعاً فردا در هیأت دولت این موضوع مطرح می‌شود.
وی بیان کرد: امیدوارم دولت از خدمات ایشان کماکان بهره‌مند شود.

تصمیم نهایی در مورد معاون سیاسی وزیر کشور هفته جاری گرفته می‌شود

سخنگوی وزارت کشور گفت: عبدالرضا رحمانی فضلی وزیر کشور در مورد انتصاب معاون سیاسی جدید این وزارتخانه هفته جاری تصمیم نهایی می‌گیرد.
سید سلمان سامانی در گفت‌وگو با ایرنا در پاسخ به سؤالی درباره تصمیم وزیر کشور برای معاونت سیاسی این وزارتخانه افزود: بررسی‌ها برای انتخاب معاون سیاسی وزارت کشور نهایی شده و ان‌شاءا... این هفته تصمیم‌گیری‌ها نهایی می‌شود.
محمدحسین مقیمی، معاون سیاسی وزیر کشور مدتی پیش به عنوان قائم‌مقام این وزارتخانه منصوب شد و در حال حاضر سرپرستی حوزه معاونت سیاسی را بر عهده دارد.علی‌اصغر احمدی یکی از گزینه‌ها برای تصدی معاونت سیاسی وزیر کشور است.
احمدی که هم‌اکنون دبیرکل جمعیت هلال‌احمر جمهوری اسلامی ایران است؛ در دولت هشتم، معاون امنیتی و انتظامی وزارت کشور بود.

انتظارات ایران از دبیر کل جدید سازمان ملل متحد

سخنگوی وزارت امور خارجه کشورمان تأکید کرد: امیدواریم دبیرکل جدید سازمان ملل متحد با عزمی راسخ و تلاشی خستگی‌ناپذیر به بازیابی و بازسازی نقش از دست رفته این سازمان بین‌المللی در عرصه جهانی بپردازد.
بهرام قاسمی در گفت‌وگو با ایسنا، با اشاره به رأی ۱۹۳ عضو مجمع عمومی سازمان ملل متحد به "آنتونیو گوترش" به عنوان نهمین دبیرکل این سازمان بین‌المللی ۷۱ ساله، تصریح کرد: آقای گوترش در شرایطی این سمت را از سلف خود پس می‌گیرد که در سرتاسر گیتی بحران‌های بسیاری صلح و امنیت جهانی را در معرض تهدید جدی قرار داده است.
این دیپلمات عالی‌رتبه کشورمان با اشاره به تجارب و سوابق آنتونیو گوترش در سطح ملی و بین‌المللی ابراز امیدواری کرد، دبیر کل جدید سازمان ملل متحد با استقلال و شجاعت بیشتری در عرصه جهانی عمل کند؛ چراکه گذشته او این امید را ایجاد می‌کند.
وی با بیان این که امیدواریم در دوره دبیر کلی او بر سازمان ملل شاهد تحولات بیشتری در احقاق حقوق ملت‌های در حال توسعه باشیم، تصریح کرد: جهان در حال گذار امروز، با تحولات شگرف، پیچیده و پرشتابی روبه‌رو است که اگر نتوانیم بر این بحران‌های متعدد، گسترده و عمیق از طریق اجماع و همکاری‌های جمعی تحت مدیریت سازمان ملل فائق آییم، جهان با یک دوران آشفته، در هم ریخته و مواجه با بحران‌های هرچه بیشتر غیر قابل حل روبه‌رو خواهد شد. در همین راستا امیدواریم دبیرکل جدید سازمان ملل متحد با عزمی راسخ و تلاشی خستگی‌ناپذیر به بازیابی و بازسازی نقش از دست رفته این سازمان بین‌المللی در عرصه جهانی بپردازد.
به گزارش ایسنا، روز پنجشنبه گذشته ۱۹۳ عضو سازمان ملل در رأی‌گیری خود آنتونیو گوترش را به عنوان دبیرکل آتی این سازمان جهانی انتخاب کردند.
چند روز قبل از آن نیز شورای امنیت سازمان ملل متحد گوترش ۶۷ ساله را گزینه‌ای مناسب برای جانشینی بان کی‌مون، دبیرکل فعلی سازمان ملل دانست.
با این انتخاب، بان کی‌مون، دومین دوره ۵ ساله دبیرکلی‌اش در سازمان ملل در ۳۱ دسامبر سال جاری پایان خواهد یافت و گوترش به عنوان نهمین دبیرکل این سازمان ۷۱ ساله این مسئولیت را بر عهده خواهد گرفت.
گوترش از سال ۱۹۹۵ تا سال ۲۰۰۲ نخست‌وزیر پرتغال و پس از آن به مدت ۱۰ سال مسئول کمیسیون آوارگان سازمان ملل متحد بوده است.
به گفته بسیاری از تحلیلگران گوترش در شرایطی از اول ژانویه ۲۰۱۷ دبیرکلی سازمان ملل متحد را بر عهده می‌گیرد که بان کی مون، دبیرکل سابق این سازمان بین‌المللی به دلیل نداشتن استقلال و شجاعت لازم در طول ۱۰ سال گذشته آنگونه که باید نتوانست در انجام وظیفه خود در برخی از صحنه‌های بین‌الملل موفق عمل کند و عملکرد وی تاکنون با انتقادات گسترده ای روبه‌رو بوده است.
پنجشنبه گذشته نیز وزیر امور خارجه ایران، در پیامی انتخاب گوترش را به عنوان دبیرکل آتی سازمان ملل متحد به وی تبریک گفت.
ظریف در این پیام که از سوی غلامعلی خوشرو، سفیر ایران در نیویورک به دفتر وی ارسال شد، با اشاره به تجارب و سوابق آنتونیو گوترش در سطح ملی و بین‌المللی، وی را در بهترین جایگاه برای قرار گرفتن در صدر سازمان ملل متحد دانسته است.
وزیر امور خارجه ایران همچنین در پیام تبریک خود خواهان مبارزه سازمان ملل متحد با افراطی‌گری خشن و ایفای نقش مؤثر و کارآمد این سازمان در یافتن راه‌حل‌های مسالمت‌آمیز و برآمده از خواست مردم در یمن و سوریه شده است.
ظریف به ثمر رسیدن برجام را مایه افزایش امید در منطقه برشمرده و از گوترش خواسته است به اجرای کامل برجام و ایفای کامل تعهدات همه طرف‌ها طبق این توافق کمک کرده و آن را پیگیری کند.

خبر

تلاش برای رفع اختلاف؛ فصل مشترک اصلاح‌طلبان و اصولگرایان

ورود به نیمه دوم سال ۹۵ باعث شده کم‌کم فعالیت‌ها اظهارنظرهای انتخابات فعالان سیاسی دو جناح اصلی کشور و مسئولین دولتی بیشتر شود؛ احزاب و گروه‌های اصلاح‌طلب و اصولگرا هم رایزنی برای رسیدن به کاندیدای مورد نظر در انتخابات ریاست‌جمهوری دوازدهم و لیست واحد در انتخابات شوراهای شهر و روستا را آغاز کرده‌اند.
به گزارش ایسنا، در جناح اصولگرا پس از قطعی شدن کاندیدا نبودن احمدی‌نژاد، تلاش می‌شود جامعه روحانیت مبارز به عنوان محور وحدت به حساب بیاید و اصولگرایان امیدوارند بتوانند به کاندیدایی برسند که بتواند با روحانی به رقابت بپردازد. تکلیف اصلاح‌طلبان هم تقریباً روشن است و به احتمال زیاد به حمایت از روحانی خواهند پرداخت. البته در هفته‌های گذشته با نامه چند حزب اصلاح‌طلب اختلافاتی در شورای عالی سیاستگذاری اصلاح‌طلبان به وجود آمد که اصلاح‌طلبان امیدوارند بتوانند با رایزنی‌های درون گروهی جلوی بروز اختلاف را بگیرند. از طرفی اصولگرایان هم تلاش می‌کنند با محوریت جامعه روحانیت مبارز به کاندیدایی واحد برسند و اختلافات گذشته را کنار بگذارند.

انتخابات شوراها پیچیده‌تر از ریاست‌جمهوری است

یک فعال سیاسی اصلاح‌طلب تأکید کرد: فکر نمی‌کنم مشکلی برای فعالیت انتخاباتی اصلاح‌طلبان چه برای انتخابات شوراها و چه برای انتخابات ریاست‌جمهوری وجود داشته باشد.
مرتضی حاجی در گفت‌وگو با ایلنا با اشاره به وضعیت اصلاح‌طلبان و همچنین ترکیب جدید شورای عالی سیاستگذاری اصلاح‌طلبان عنوان کرد: ترکیب فعلی شورا بسیار خوب است و عمدتاً از نمایندگان احزاب در این شورا حضور دارند البته نیمی از اعضای شورا هم از اشخاص حقیقی هستند که به دلیل جایگاهی که داشتند برای کمک به فراگیری فعالیت اصلاح‌طلبان در شورا حضور دارند. البته این به معنی این نیست که این بهترین ترکیب است قطعاً ترکیب بهتر از این هم می‌توانست باشد اما این ترکیب بسیار قابل قبول است.
او در مورد اضافه شدن ۳ نفر به شورای عالی گفت: به نظر من این مجموعه خوبی است که دارای فراگیری و همگرایی بالایی هستند و این به انسجام بیشتر اصلاح‌طلبان کمک خواهد کرد.
حاجی در مورد محدودیت‌های اخیر و احضارهای صورت گرفته برای برخی شخصیت‌های اصلاح‌طلب گفت: فکر نمی‌کنم این اقدامات بتواند برای انتخابات برای اصلاح‌طلبان محدودیتی ایجاد کند. گستردگی شرکت مردم در انتخابات همیشه خوب بوده و به این مسائل بستگی نداشته است. عالی‌ترین مسئولان نظام همواره تأکید بر حضور گسترده در انتخابات دارند. اگر قرار باشد حرکتی صورت گیرد که این گستردگی را محدود کند خلاف منویات رهبری خواهد بود.
او ادامه داد: فکر نمی‌کنم مشکلی برای فعالیت انتخاباتی اصلاح‌طلبان چه برای انتخابات شوراها و چه برای انتخابات ریاست‌جمهوری وجود داشته باشد.
این فعال سیاسی اصلاح‌طلب خاطرنشان کرد: انتخابات ریاست‌جمهوری و شوراها دو انتخابات متفاوت هستند. انتخابات شوراها به دلیل گستردگی بیشتر کار پیچیده‌تری را می‌طلبد و وقت بیشتری را می‌گیرد.
حاجی در پاسخ به این سؤال که آیا شما در کارگروه تدوین آیین‌نامه شورای عالی حضور دارید، گفت: پیشنهاد داده بودند منتها نتوانستم فرصت کنم در این کمیته شرکت کنم اما دوستان ما مشغول انجام کارهای مربوط به تدوین آیین‌نامه هستند.

پیشنویس آگهی ثبت تأسیس

۱-موضوع شرکت: شرکت بازرگانی صادرات و واردات کالا و حق‌العمل کاری (پس از اخذ کلیه مجوزهای لازم)
(موضوع فعالیت شرکت مزکور به منزله اخذ و صدور پروانه فعالیت نمی‌باشد)
۲-مدت شرکت: از تاریخ ثبت به مدت نامحدود
۳-مرکز اصلی شرکت: کوچه مشکی، ۱۸ متری میلاد، ۱۸ متری ذوالفقار، ۱۰ متری گلستان، پلاک ۴، کدپستی ۶۵۱۵۹۳۵۱۴۶
۴- سرمایه شرکت: مبلغ ۱۰۰،۰۰۰،۰۰۰ ریال می‌باشد.
۵- اولین مدیران شرکت: خانم فاطمه دوستی به سمت نایب رئیس هیأت مدیره به شماره ملی ۳۸۷۴۳۸۷۵۲۶ ساکن کوچه مشکی ۱۸ متری میلاد ساختمان ماهان پلاک ۹۰ طبقه دوم دارنده ۲۵،۰۰۰،۰۰۰ ریال سهم‌الشرکه آقای مجید خامه‌چی به سمت رئیس هیأت مدیره به شماره ملی ۳۸۷۴۵۳۰۱۹۱ساکن کوچه مشکی ۱۸ متری میلاد ساختمان ماهان طبقه دوم پلاک ۹۰ دارنده ۲۵،۰۰۰،۰۰۰ ریال سهم‌الشرکه خانم مینا خامه‌چی به سمت مدیرعامل به شماره ملی ۳۸۷۵۴۲۸۸۶۲ ساکن کوچه مشکی ۱۸ متری میلاد ساختمان ماهان پلاک ۹۰ طبقه دوم دارنده ۲۵،۰۰۰،۰۰۰ریال سهم‌الشرکه خانم سمانه مصباح به سمت عضو اصلی هیأت مدیره به شماره ملی ۳۸۷۵۵۹۳۷۷۴ ساکن کوچه مشکی ۱۸ متری میلاد ساختمان ماهان پلاک ۹۰ طبقه دوم دارنده ۲۵،۰۰۰،۰۰۰ ریال سهم‌الشرکه آقای حسن خامه‌چی به سمت عضو اصلی هیأت مدیره به شماره ملی ۳۸۷۳۷۴۸۶۶۵ ساکن کوچه مشکی ۱۸ متری میلاد ساختمان ماهان پلاک ۹۰ طبقه دوم دارنده ۰ ریال سهم الشرکه که تا تاریخ ۹۶/۵/۱۰ انتخاب گردیدند.
۶- دارندگان حق امضاء: طبق ماده ۱۸ اساسنامه کلیه اوراق و اسناد بهادار از قبیل چک، سفته، برات، اسناد تعهدآور و قراردادها را به عهده خانم مینا خامه‌چی و آقای مجید خامه‌چی با دو امضای مشترک با مهر شرکت تعیین می‌کنند.
۷- اختیارات نماینده قانونی: طبق اساسنامه
این مستند به منظور بررسی صحت محتویات سند تنظیمی به اسناد صورتجلسه تنظیمی و ابرازی متقاضی صادر و اعتبار دیگری جهت ارائه به هیچ دستگاه و نهادی ندارد و حداکثر اعتبار آن یکماه از تاریخ صدور می‌باشد.
تذکر ۱: جهت ثبت نهایی این مستند صرفاً شخصی که در سامانه به عنوان امضاء کننده دفاتر معرفی شده است می‌تواند به مرجع ثبت شرکت‌ها مراجعه نماید و از پاسخ به سایر اشخاص شخصیت حقوقی که دارای سمت نبوده خودداری می‌گردد.
تذکر۲: پس از تأیید مندرجات این پیش سند ذی‌سمت می‌تواند جهت پرداخت‌های قانونی برابر راهنمای سامانه اقدامات لازم را بعمل آورد.(م‌الف ۳۳۳۱)

حجت‌اله نوروزیان

آگهی مزایده

نوبت دوم

اداره کل ورزش و جوانان استان همدان در اجرای ماده ۸۸ قانون تنظیم بخشی از مقررات مالی دولت و ماده ۵ قانون‌الحاق موادی به قانون الحاق موادی به قانون تنظیم بخشی از مقررات مالی دولت در نظر دارد بهره‌برداری از استخر سرپوشیده مریانج را از طریق مزایده و در قالب عقد اجاره یک ساله به بخش خصوصی واجدالشرایط و یا هیأت‌های ورزشی مرتبط واگذار نماید از متقاضیان دعوت به عمل می‌آید جهت دریافت اسناد مزایده
به اداره کل ورزش و جوانان استان همدان واقع در چهار راه پاستور خیابان ورزشی جنب استادیوم قدس مراجعه نمایند.
مهلت خرید اسناد از مورخه ۹۵/۷/۱۹ لغایت ۹۵/۷/۲۶
تاریخ بازگرداندن اسناد از مورخه ۹۵/۶/۲۶ لغایت ۹۵/۸/۶
محل تحویل اسناد: دبیرخانه اداره کل ورزش و جوانان استان همدان
زمان افتتاح پاکات مزایده مورخ ۹۵/۸/۸ ساعت ۹ صبح در دفتر مدیر کل واقع در همدان، خیابان پاستور، خیابان ورزش
اداره کل ورزش و جوانان استان همدان

ردیف	نام مکان	شهرستان	قیمت پایه ماهیانه به میلیون ریال	مبلغ تضمین به میلیون ریال ضمانت نامه بانکی یا اوراق مشارکت بی‌نام
۱	استخر سرپوشیده شهید دهقانی	مریانج	۳۰	۸۰

اداره کل ورزش و جوانان استان همدان

آگهی حصر وراثت

آقای نصراله گلشنی صدق دارای شماره شناسنامه ۹۰۷ به شرح دادخواست کلاسه ۹۵۱۱۰۲ از این حوزه درخواست گواهی حصروراثت نموده و چنین توضیح داده که شادروان علیمردان گلشنی‌صدق به شماره شناسنامه ۵۳ در تاریخ ۱۳۸۳/۸/۱۱ در اقامتگاه دائمی خود بدرود زندگی گفته ورثه حین‌الفوت آن متوفی/متوفیه منحصر است به:۱-بتول گلشنی‌صدق فرزند علیمردان به شماره شناسنامه ۶۹۲ متولد۱۳۴۱/۷/۹، دختر متوفی ۲-حدیقه گلشنی‌صدق فرزند علیمردان به شماره شناسنامه ۶۹۱ متولد۱۳۳۹/۱۰/۱۰، دختر متوفی ۳-فتح‌اله گلشنی‌صدق فرزند علیمردان به شماره شناسنامه ۲۵ متولد۱۳۳۴/۲/۳، پسر متوفی ۴-عبداله گلشنی‌صدق فرزند علیمردان به شماره شناسنامه ۶۹۳ متولد۱۳۳۶/۸/۷، پسر متوفی ۵-نصراله گلشنی‌صدق فرزند علیمردان به شماره شناسنامه ۹۰۷ متولد۱۳۵۰/۱۲/۲۵، پسر متوفی ۶-گلستان گلشنی‌آسا فرزند تقی به شماره شناسنامه ۳۸۷ متولد۱۳۰۶/۴/۴، همسر متوفی اینک با انجام تشریفات مقدماتی درخواست مزبور را در یک نوبت آگهی می‌نماید تا هر کسی اعتراضی دارد و یا وصیتنامه از متوفی نزد او باشد از تاریخ نشر نخستین آگهی ظرف یک ماه تقدیم دارد والا گواهی صادر خواهد شد. (م‌الف ۱۶۴)

رئیس حوزه شماره ۱۱۲ شورای حل اختلاف رزن
حجت محرم‌زاده

آگهی فراخوان مناقصه های عمومی یک مرحله ای

شرکت آب و فاضلاب استان همدان (سهامی خاص) در نظر دارد با عنوان دستگاه مناقصه‌گزار، پروژه‌های ذیل را بر اساس فهرست بهای رشته شبکه جمع‌آوری و انتقال فاضلاب سال ۹۵، به پیمانکارانی که دارای حداقل رتبه ۵ آب و گواهینامه تایید صلاحیت ایمنی از وزارت تعاون کار و رفاه اجتماعی با سابقه انجام حداقل یک پروژه مرتبط در ۵ سال گذشته به مبلغ اولیه ۲۵ درصد مبلغ برآوردی مناقصه و تحویل موقت یا قطعی همان پروژه و نیز دو رضایت‌نامه از بالاترین مقام دستگاه اجرایی در کارهای پیشین طی ۵ سال گذشته باشند (جهت دارندگان رتبه ۵)، واگذار نماید.
از کلیه پیمانکاران واجد شرایط که متقاضی شرکت در مناقصه هستند دعوت می‌شود از تاریخ درج آگهی با ارائه معرفی نامه کتبی و فیش واریزی به مبلغ ۳۰۰،۰۰۰ ریال به حساب سپهر بانک صادرات شماره ۰۱۰۱۳۹۶۱۹۷۰۰۱ بابت خرید اسناد مناقصه در ساعت اداری از ۱۳۹۵/۷/۲۴ لغایت ۱۳۹۵/۷/۲۹ به امور قراردادهای این شرکت مراجعه و اسناد مناقصه را دریافت نمایند. برای تضمین شرکت در مناقصه، پیشنهاد دهنده مکلف است معادل مبلغ سپرده، تضمین معتبر تسلیم یا مبلغ مذکور را به حساب سپهر بانک صادرات شماره ۰۱۰۱۳۹۶۱۹۷۰۰۱ واریز و یا چک بانکی تضمینی در وجه شرکت تهیه و حسب مورد ضمانتنامه یا رسید واریز وجه یا چک بانکی را ضمیمه پیشنهاد به شرکت تسلیم نماید.به پیشنهادهای فاقد سپرده، سپرده‌های مخدوش، سپرده‌های کمتر از میزان مقرر، چک شخصی و نظایر آن، فاقد امضاء، مشروط، مخدوش و پیشنهاداتی که بعد از انقضاء مدت مقرر در فراخوان واصل شود، مطلقاً ترتیب اثر داده نخواهد شد.
مدت اعتبار پیشنهادها ۳ ماه است. مهلت عودت اسناد تکمیل شده مناقصه تا پایان وقت اداری مورخ ۱۳۹۵/۸/۱۰ در محل تحویل دبیرخانه شرکت آب و فاضلاب می‌باشد. پاکات در ساعت روز سه‌شنبه مورخ ۱۳۹۵/۸/۱۱ در کمیسیون مناقصه در دفتر امور قراردادهای شرکت بازگشایی خواهد شد.

شماره	موضوع	مدت اجرا (ماه)	برآورد اولیه(ریال)	تضمن شرکت در مناقصه (ریال)	ساعت بازگشایی
ج/۹۵/۱۵۸	اصلاح و توسعه شبکه جمع‌آوری و انتقال فاضلاب ۲۰ پرونده پیوست در شهر همدان	۶	۳/۴۱۰/۰۷۵/۶۹۳	۲۰۷/۰۵۰/۳۷۹	۹
ج/۹۵/۱۵۹	شبکه جمع‌آوری و انتقال فاضلاب شهرک فرهنگیان (زمین‌های طالبیان)، جاده چشین در شهر همدان	۴	۲/۷۵۹/۲۵۵/۷۰۶	۲۰۳/۷۹۶/۲۷۹	۱۰

محل دریافت اسناد، تحویل و گشایش پیشنهادها: همدان، میدان بیمه، جنب اداره ثبت احوال، شرکت آب و فاضلاب استان همدان این آگهی در پایگاه ملی مناقصات و سایت شرکت (www.hww.ir) درج شده است.

شرکت آب و فاضلاب استان همدان

پیام تاریخ، تمدن و فرهنگ مادستان
The Message Of Madestan's History & Civilization & Culture
روزنامه همدان پیام
۵
یکشنبه ● ۲۵ مهرماه ۱۳۹۵ ● شماره ۲۷۵۵
جامعه
ejtemaei@hamedanpayam.com

سالانه ۱۵۰ هزار ایرانی می‌سوزند

با توجه به وقوع سالانه ۱۵۰ هزار مورد سوختگی و ۳ هزار مرگ بر اثر این حادثه، سوختگی به عنوان یکی از اولویت‌های وزارت بهداشت تلقی گردیده است.
محمدجواد فاطمی، رئیس انجمن حمایت از بیماران سوخته در گفت‌وگو با مهر، با اشاره به آغاز سالتحصیلی و شروع فصل سرما، گفت: تا کنون تعداد زیادی حادثه آتش‌سوزی به دلیل استاندارد نبودن تجهیزات گرمایشی در مدارس ایران رخ داده است که هنگام وقوع این آتش‌سوزی‌ها به دلایلی مانند نبود برنامه، ناکارآمدی تجهیزات و نامناسب بودن شرایط فیزیکی ساختمان‌ها، دانش‌آموزان دچار سوختگی شدند.

درخواست از ٦ هزار بازنشسته برای ادامه خدمت

رئیس مرکز برنامه‌ریزی، منابع انسانی و فناوری اطلاعات آموزش‌وپرورش گفت: از تعداد حدود ۱۲ درصد از بازنشستگان درخواست کردیم بر حسب نیاز در آموزش‌وپرورش بمانند.
اسفندیار چهاربند؛ در گفت‌وگو با ایلنا، با بیان اینکه برای تأمین آموزگار و دبیر خانم مشکل قابل توجهی وجود ندارد، گفت: در بخش آقایان مجوز به کارگیری حق‌التدریس برای تأمین کمبودها داده شده‌است و روش خرید خدمات آموزشی نیز کماکان معادل مجوزهایی که سال گذشته صادر شده بود، اعتبار دارد.

مسدود شدن ۷۰۰ سایت همسریابی

تنها مراجع صدور مجوز برای سایت‌های همسریابی وزارت ورزش‌وجوانان است که با این تعریف ۷۰۰ سایت همسریابی مسدود شده است.
به گزارش مهر، رئیس پلیس فتا برخی از سایت‌های همسریابی ادعا دارند که دارای مجوز از نهادهای و دستگاه‌های مختلفی هستند، گفت: تاکنون هیچ مجوزی برای فعالیت از سوی نیروی انتظامی یا پلیس فتا برای سایت‌های همسریابی داده نشده است. سید کمال هادیان‌فر افزود: با توجه به جرائم مختلفی که از سوی این سایت‌ها علیه کاربران صورت می‌گیرد، یکی از دغدغه‌های پلیس فتا برخورد با اینگونه جرائم و سایت‌هاست.

فضای مجازی

صفحه اینستاگرام منتسب به رهبر معظم انقلاب میلیونی شد

تعداد دنبال‌کنندگان صفحه اینستاگرام رهبر معظم انقلاب به یک میلیون نفر رسید.
به گزارش فضای مجازی گروه فضای مجازی باشگاه خبرنگاران جوان؛ صفحه اینستاگرام منتسب به دفتر حفظ و نشر آثار مقام معظم رهبری که گزیده سخنان رهبر معظم انقلاب به همراه فیلم و عکس را متناسب با مناسبت‌های روز با کاربران به اشتراک می‌گذارد در شب عاشورا تعداد دنبال‌کنندگان آن به یک میلیون نفر رسیده است.
گفتنی است؛ صفحه منتسب به دفتر حفظ و نشر آثار مقام معظم رهبری طی روزهای برگزاری مراسم سوگواری اباعبدا...الحسین(ع) در حسینیه امام خمینی(ره) فیلم و صوت‌هایی به همراه تصاویری از این مراسم را با کاربران به اشتراک گذاشت.

خبر

۱۳ میلیون جوان مجرد ایرانی از سن مناسب ازدواج عبور کرده‌اند

مدیرکل سلامت خانواده و جمعیت وزارت بهداشت، درمان و آموزش پزشکی گفت: بیش از ۱۳ میلیون جوان مجرد ایرانی که در آستانه ازدواج هستند، سن مناسب ازدواج را سپری کرده اند یا در حال سپری کردن این سن هستند.
محمداسماعیل مطلق با اعلام این مطلب هشدار داد: سن مناسب برای ازدواج بین سنین ۱۸ تا ۳۵ سالگی است و علاوه بر اینکه زمان مناسب ازدواج است، بهترین سن برای باروری و بچه‌دار شدن است و عبور از این سن برای فرزندآوری مخاطراتی به دنبال دارد.
وی ادامه داد: به علل مختلف متوسط سن ازدواج دختران و پسران ایرانی در یک دهه اخیر در استانهای مختلف بین ٤ تا ٦ سال افزایش یافته و اکنون متوسط سن ازدواج دختران ایرانی ۲۵ سال و متوسط سن پسران ایرانی ۲۷ سال است و البته این آمار در استان‌های بزرگ مانند تهران بالاتر و رو به افزایش است.
رئیس مرکز سلامت خانواده و جمعیت وزارت بهداشت گفت: بررسی‌های وزارت بهداشت نشان می‌دهد که ازدواج آسان و در سن مناسب آثار بسیار مهمی در حفظ سلامت و رشد جسمانی، روانی و عاطفی افراد دارد و در صورتی که افراد در سن مناسب ازدواج کنند، می‌توانند در زمان مناسب مسئولیت زندگی را شروع کنند و در زندگی خانوادگی موفق باشند.
وی افزود: بررسی مقایسه‌ای وزارت بهداشت بین افرادی که ازدواج کرده‌اند و ازدواج نکرده‌اند، نشان می‌دهد، افرادی که در سن مناسب ازدواج می‌کنند، طول عمر بیشتری دارند، کیفیت زندگی آنها بهتر است، به طور میانگین از سلامت روانی بهتری برخوردار هستند، شادتر زندگی می‌کنند و ارتباطات اجتماعی مناسب‌تری برقرار می‌کنند.
مطلق گفت: علاوه بر آن افرادی که در سن مناسب ازدواج می‌کنند، از نظر جسمانی نیز سالم‌تر هستند، رشد اخلاقی، معنوی و اجتماعی در آنها بیشتر است و در مجموع از سلامت جسمی و روانی بالاتری برخوردار هستند.
وی تأکید کرد: ازدواج در سن مناسب باعث می‌شود فرد، مسئولیت‌پذیری بهتری در زندگی داشته باشد و تعالی انسانی در زندگی این افراد بهتر صورت می‌گیرد.
مدیرکل سلامت خانواده و جمعیت وزارت بهداشت تأکید کرد: بررسی دیگری در وزارت بهداشت نشان می‌دهد، کسانی که در سن مناسب ازدواج کرده‌اند، در زندگی احساس امنیت بیشتری دارند و کمتر در معرض رفتارهای مخاطره‌آمیز، مثل مصرف الکل، اعتیاد و رفتارهای جنسی خطرناک قرار می‌گیرند و رشد عاطفی، فکری و اجتماعی در افراد ازدواج کرده بیشتر از افراد مجرد است.

امنیت غذایی؛ هدف توسعه هزاره سوم

رشد سرطانِ تغذیه در همدان

» سمانه‌جهانگیری‌عرش

طبق تعریف فائو، ایمنی و سلامت غذایی یعنی اطمینان از اینکه غذایی که مردم جامعه استفاده می‌کنند به طور کامل سالم و فاقد هرگونه آلودگی باشد. بررسی‌های علمی نشان می‌دهد که در دهه‌های اخیر با گسترش تکنولوژی و افزایش مصرف فست‌فودها، افزودنی‌ها، آفت‌کش‌ها، آنتی بیوتیک‌ها و هورمون‌ها در تولید مواد غذایی در کشورهای در حال پیشرفت، اثرات سوء و انکارناپذیری بر سلامت انسان‌ها به وجود آمده‌است. این آلودگی‌ها و بیماری شامل بروز انواع ناهنجاری‌های مادرزادی و سرطان‌ها به ویژه در کودکان می‌باشد. بر اساس آمار، میزان وقوع مسمومیت‌های ناشی از آلودگی غذا در کشورهای در حال پیشرفت ۱۳ درصد بیشتر از کشورهای صنعتی است.
سازمان فائو با توجه به چشم‌انداز امنیت و سلامت غذایی قرن ۲۱، تولید و نوع مصرف مواد غذایی را در قرن حاضر با مشکلاتی پیش‌بینی نموده است.

وضعیت امنیت غذا و تغذیه در ایران

در خصوص ایمنی غذایی در کشور ایران سوء تغذیه نه به دلیل کمی درآمد بلکه به سبب نداشتن آگاهی از اصول تغذیه است. به طور کلی داده‌های موجود ۳ روند مهم و تعیین‌کننده در زمینه غذا و بیماری‌های متابولیکی را نشان می‌دهد: افزایش چشمگیر مصرف چربی در جامعه، افزایش سریع و چشمگیر مرگ‌ومیر ناشی از بیماری‌های قلب و عروق، اضافه وزن و چاقی بخصوص در زنان میانسال. از آنجا که یکی از عوامل اصلی در نامناسب بودن سبد غذایی هر خانوار، تولید نامناسب غذا، نشناختن گروه‌های غذایی و نیاز بدن به هر کدام از گروه‌ها و در اولویت قرار دادن بعضی از آنها است، بنابراین نقش آموزش در ارتقای فرهنگ و سواد تغذیه‌ای جامعه بسیار ارزشمند خواهد بود.
به نظر می‌رسد یکی از استراتژی‌های مهم ایجاد امنیت غذا و تغذیه پیشگیری و مراقبت از عوامل بیماری‌زا از طریق تغذیه است. از طرفی توجه به بیماری‌هایی که معلول و یا در ارتباط با نوع تغذیه می‌باشند، نظیر بعضی سرطان‌ها، بیماری‌های قلبی و عروقی و... نیز در زمره اینگونه بیماری‌ها که بایستی تحت مراقبت و توصیه‌های تغذیه‌ای باشند قرار می‌گیرد.

امنیت غذایی با حضور ۲٦۹ مرکز عرضه کثیف‌های خوشمزه در همدان

با این توصیف در ایران ما و به تبع ان در شهر همدان غذاهای آماده یا فست‌فودها که از امنیت غذایی کاملی برخوردار نیستند حالا جزء لاینفک برنامه غذایی روزانه اغلب ما شده‌اند. متأسفانه در سال‌های اخیر در شهر همدان برغم وجود انواع غذاهای محلی متناسب با ذائقه مردم، شاهد رشد قارچ‌گونه انواع فست‌فودها و فلافل فروشی‌ها شده است. مصرف غذاهای آماده و فاصله گرفتن از الگوی سنتی صحیح تغذیه در کنار افزایش بی‌رویه فست‌فودی‌ها در شهر با افزایش بیماری‌های گوارشی همراه شده است.
در تهیه اکثر فست‌فودها از سوسیس، کالباس و یا سیب‌زمینی سرخ‌کرده استفاده می‌شود و با توجه به افزودن مواد معطر و ادویه‌جات که طعم و مزه‌ای متفاوت به آنها می‌دهد در واقع از نظر ارزش غذایی در مراحل پایین رده بدنی مواد غذایی قرار دارند.
کالباس، سوسیس، همبرگر، سیب‌زمینی سرخ‌کرده و... در ظاهر شیک، متنوع و خوشمزه نشان می‌دهد اما در واقع بدن را دچار بیماری‌هایی همچون سرطان می‌کند.
هرچند اغلب سوسیس، کالباس‌های تولیدی

میانگین مصرف یک خانواده در روز (٤ نفره)

سبزی	تخم‌مرغ	گوشت	حبوبات	آجیل	نان	میوه	نمک	شیر	ماست
۰/۰۳	۲ عدد	۲۵ گرم	۳۰ گرم	۰/۰۱	٤ عدد	۰/۵ کیلو	۱۰ گرم	۰/۳۰	۰/۲۰

میانگین فروش روزانه موادغذایی در سوپرمارکتی‌ها، خواربارها، مغازه‌ها، فروشگاه‌ها۲۵۰۰ مرکز

سبزی	تخم‌مرغ	گوشت	حبوبات	آجیل	نان	میوه	نمک	شیر	ماست
۱۵	۲ شانه	۱۰ کیلو	۱۲ کیلو	۰/۰۲ کیلو	۳۰۰ عدد	۳۵ کیلو	۱ کیلو	۷ بطری	۱۵ کیلو

میانگین فروش روزانه فست‌فودها در همدان ۲٦۹ مرکز

سوسیس	کالباس	ژامبون	هات‌داگ	روغن	نوشابه	سیب‌زمینی	همبرگر	سمبوسه	نمک
۳۰ کیلو	٤۰ کیلو	۳۰ کیلو	۲۰ کیلو	۲۰ لیتر	٦۰ بطری	۲۰ کیلو	۲۰ کیلو	۱۵ کیلو	۱ کیلو

استان دارای پروانه بهداشتی هستند اما در فرمولاسیون این مواد فرآورده‌های غذایی از موادی استفاده می‌شود که مضر هستند؛ رنگ دهنده‌ها، ادویه‌جات، روغن و... ترکیباتی هستند که باعث بروز عوارض شدیدی در بدن می‌شوند.
طبق آمارهای به دست آمده در استان همدان تعداد ۸٦ واحد تولید صنایع غذایی با تولید ۲۷٤ فراورده غذایی وجود دارد که دارای نشان استاندارد هستند اما در این بین با صدور مجوز از سوی سازمان صنعت، معدن و تجارت حدود ۱۰ واحد صنعتی هم وجود دارد که صرفاً دارای پروانه بهره‌برداری بوده و با توجه به مشکل اشتغال در استان اقدام به فعالیت کرده‌اند. در سال‌های گذشته و با نظارت اداره کل استاندارد بر بازار تعداد زیادی مواد غذایی بدون استاندارد کشف شده است و در کنار آن نیز با نظارت‌های بهداشت و نیز دامپزشکی مواد غذایی و دامی بسیاری کشف و معدوم شده است.

نبود اشتغال سلامت مردم را نشانه رفته است

در استان همدان بیش از ۲٦۹ مرکز عرضه فست‌فودی ساندویچی و بستنی وجود دارد که هیچ محدودیتی برای دادن مجوز به منظور صدور پروانه کسب وجود ندارد و برای تأسیس مراکز تولید پیتزا، سمبوسه، فلافل و... ابتدا باید از بهداشت استعلام گرفت و پس از تأیید بهداشت اقدام به صدور مجوز برای اینگونه مراکز کرد.
اگر پیش از این حدفاصل و حریمی برای ایجاد مغازه‌ها بود دولت در جهت ایجاد اشتغال آن را برداشت و هم اینک سرانه وجود فست‌فودها نسبت به استانداردهای تعریف شده حدود ۲۰ درصد بیش از جمعیت استان است.

دیابت و سرطان معده حاصل تغذیه نادرست در همدان

قطعاً وجود تعداد زیاد فست‌فود تهدیدی برای سلامتی مردم خواهد بود چنانچه طبق آمارهای بدست آمده به دلیل تغذیه نادرست مردم شهرستان همدان آمار مبتلایان به دیابت تا سال ۹٤ (تعداد بیماران دارای پرونده فعال) در مناطق روستایی هزار و ٦۱۹ نفر بوده است با توجه به اینکه تقریباً ٦ درصد جمعیت شهرستان ساکن مناطق روستایی هستند و ۹٤ درصد باقیمانده جزو جمعیت شهری محسوب می‌شوند تحقیقات انجام شده نشان می‌دهد که شیوع دیابت در جمعیت شهری ۲ برابر جمعیت روستایی است اما درصد کمی از بیماران شناسایی شده‌اند.
جدای از این سالانه بیش از ۲ هزار مورد ابتلای جدید به سرطان در این استان ثبت می‌شود که ٤۰ درصد این موارد در زنان و ٦۰ درصد در مردان است.
همچنین آمارهای علوم پزشکی نشان از آن دارد که مصرف غذاهای فست‌فودی سرخ‌شده، دودی، گوشت‌ها و ماهی‌های نمک سود شده، ترشی‌ها و شورها، مصرف بالای نمک در رژیم غذایی و کمبود ویتامین‌ها خصوصاً ویتامین‌های A و C در رژیم غذایی خطر ابتلا به سرطان معده را در همدان افزایش داده است چنانچه سرطان معده به عنوان شایع‌ترین نوع سرطان در همدان محسوب می‌شود.
آنچه مشخص است این است که متأسفانه با تغییر گسترده فرهنگ غذایی جامعه و مشغله‌های کاری فراوانی که برای اکثر مردم ایجاد شده خانواده‌ها به سمت‌وسوی استفاده بیشتر از فست‌فودها کشانده شده اند.
گذشته از این آمارها مصرف مواد لازم در همدان تغییرات زیادی داشته است که جدول گویای این موضوع است.
مقایسه آمارهای مصرف و فروش مواد غذایی ضمن آنکه نشان از تهدید سلامت مردم دارد به نوعی مواردی را گوشزد می‌کند مسئولان باید در سیاستگذاری خود آن را لحاظ کنند و صرف ایجاد یک شغل کاذب که خود مانع از رشد تخصص جوانان است، سلامت مردم را به عنوان سرمایه‌های اصلی جامعه به خطر نیندازند.
در این بین نظارت بیشتر، آموزش، تجدید نظر در ارائه مجوز توزیع مواد غذایی و نیز توجه به صنایع تبدیلی به جای توسعه فست‌فودها بیش از پیش ضروری به نظر می‌رسد.

نیش و نوش

همدان پیام: لالجین پایلوت شهر بدون مانع
یعنی از دست‌انداز و سرعت‌گیر و چاله چوله خبری نخواهد بود؟!
ایرنا: همه محصولات غذایی وارداتی به ایران سالم است
البته اگه بین راه آلوده نشن!!
شرق: کارمزد خدمات بانکی گران شد!
باز هم یه گرانی دیگه!!
مهر: مسدود شدن ۷۰۰ سایت همسریابی
چرا مانع ازدواج یه عده جوون می‌شین؟!
ایرنا:۸۳ درصد کودکان خرد سال از تغذیه مناسب برخوردار نیستند
بدون شرح!!
ایسنا: قادر به حل معضل اعتیاد جوانان نیستیم
خیلی کار سختیه واقعاً!!
ایلنا: تعداد سوء استفاده‌کنندگان مالی در صندوق ذخیره فرهنگیان زیاد است
مهم اینه که یه جورایی این پولا استفاده شده دیگه این جیب اون جیب نداره
شرق: نایب‌رئیس مجلس: در خواب هم نمی‌دیدم این همه حقوق بگیرم
خوش به حالت که تو بیداری دیدی!!
فارس: بازداشت‌ها در صندوق ذخیره فرهنگیان نشانه اوج تخلفات است
نه بابا هنوز به اوجش دست پیدا نکردیم!!
مهر: نصف جمعیت ایران شبکه فاضلاب ندارند
پس چرا همه قبض‌ها هزینه دفع فاضلاب دارن؟!
همدان‌پیام: استاندارد اجباری کیفیت نمی‌آورد
آخه این ایرانی‌ها کاری رو بدون اجبار انجام می‌دن؟!
ایلنا: احتمال کاهش قیمت گوشت گوسفندی در هفته آینده
مگه داریم مگه می‌شه؟!
مهر: هزار دانش‌آموز پول کتاب نداده‌اند
دستتون که بازه می‌تونین تنبیهشون کنین!!

حوادث

ترافیک ۲۵ کیلومتری در جاده‌های همدان

رئیس پلیس راه استان همدان گفت: ترافیک همدان در روزهای تعطیل بویژه روز جمعه بی‌سابقه بوده است به‌گونه‌ای که حجم ترافیک در جاده همدان- تهران به ۲۵ کیلومتر رسید.
رضا عزیزی در گفت‌وگو با ایرنا افزود: ترافیک در بیشتر جاده‌های برون‌شهری این استان به خصوص در هنگام عصر جمعه افزایش یافت.
وی اضافه کرد: بالا بودن حجم تردد و بروز گره‌های ترافیکی موجب شد سرعت خودروها در مقاطعی به کمتر از ۱۰ کیلومتر در ساعت کاهش یابد. رئیس پلیس راه استان همدان بیان کرد: همچنین در آزاد راه همدان – ساوه به علت افزایش میزان تردد سرعت خودروها از ۸۰ کیلومتر در ساعت تجاوز نمی‌کند.
عزیزی گفت: ۵۰۰ هزار دستگاه خودرو از ساعت ۸ صبح امروز تاکنون از جاده‌های این استان تردد کردند که نسبت به روزهای عادی ۲ برابر افزایش یافته است.
وی افزود: حجم تردد در روز جاری نسبت به ایام‌هایی نظیر تعطیلات عید نوروز، روز طبیعت و عید سعید فطر نیز بسیار بیشتر و بی‌سابقه بوده است.
رئیس پلیس راه استان همدان گفت: به علت رعایت نکردن فاصله طولی و بی‌توجهی به جلو بیش از ۱۰۰ سانحه خسارتی در جاده‌های برون‌شهری این استان رخ داد.
عزیزی افزود: همچنین یک سانحه فوتی در جاده همدان- تهران رخ داد که در این سانحه ۲ نفر فوت و ٤ نفر مجروح شدند.

دستگیری هکر تلگرام در همدان

فردی که با هک کردن شبکه اجتماعی اقدام به سرقت اطلاعات افراد می‌کرد دستگیر شد.
رئیس پلیس تولید و تبادل اطلاعات انتظامی استان همدان گفت: پس از مراجعه شهروندی و شکایت از هک شدن شبکه اجتماعی خود، عوامل پلیس فتا اقدام به رسیدگی این موضوع کردند.
اکبر امینی بیان کرد: به گفته شاکی پس از ورود به شبکه اجتماعی تلگرام متوجه شده که یک پیام نامناسب برای یکی از مخاطبانش ارسال شده است و پس از بررسی امنیت شبکه اجتماعی متوجه هک شدن آن شده است. رئیس پلیس فتا همدان افزود: کارشناسان پلیس فتا با اقدامات فنی، مجرم را شناسایی و با دستور مقام قضایی وی را دستگیر کردند و تمامی دستگاه‌های دیجیتال مجرم را برای بررسی به پلیس فتا انتقال دادند. امینی اضافه کرد: متهم که از دوستان شاکی بود در بازجویی‌های فنی به بزه انتسابی اقرار کرده و هدف خود را سرگرمی و آزمایش هک شبکه اجتماعی ذکر کرد.
به گزارش پایگاه اطلاع رسانی ناجا، رئیس پلیس فتا همدان توصیه کرد: برای جلوگیری از هک شبکه اجتماعی کاربران بر روی هر موضوعی کلیک نکنند. وی اضافه کرد: در صورت دریافت پیام‌هایی با آرم تلگرام به آنها توجهی نکرده چون این ترفند روشی برای دریافت کد ارسالی برای مخاطبان است تا از این طریق بتوانند به شبکه اجتماعی کاربران دسترسی داشته باشند. وی تأکید کرد: دارندگان گوشی هوشمند، تلفن همراه خود را در اختیار هیچ فردی قرار ندهند چون افراد سودجو با وارد کردن شماره همراه خود می‌توانند تمامی فعالیت‌هایی را که فرد انجام می‌دهد مشاهده کنند.

مقام و موقعیت انسان از نگاه حافظ

منظور از اینکه حافظ عارف شاعر است این نیست که او ابتدا عارف بوده و بعد شاعر شده است، بلکه منظور این است که رتبه و مقام و جایگاه حافظ در عرفان والاتر از رتبه و مقام جایگاه شاعری اوست. از نظر استاد مطهری دیوان حافظ یک دیوان عرفانی و در حقیقت کتاب عرفان است که دارای جنبه شعر می‌باشد و در حقیقت کتاب عرفان است.
استاد مطهری ضمن آوردن نمونه‌هایی از اشعار و سخنان عرفانی عارفان بزرگ و شبیه دانستن غزل‌های حافظ با کلام آنان بر این باور است که دیوان حافظ نشان‌دهنده اندیشه‌ها و رفتارهای عرفانی و به تعبیر دیگر بیانگر جهان‌بینی و سیر و سلوک عارفان یا عرفان نظری و عرفان عملی است. او بویژه در بعد عرفان نظری مهمترین اندیشه‌های عارفان را که در دیوان حافظ بازتاب یافته است برمی‌شمرد و به توضیح آنها می‌پردازد مانند اندیشه‌های وحدت تجلی ازلی خداوند، عشق خلیفه‌اللهی انسان، عقل ستیزی، اعتقاد به نظام احسن و مقام و موقعیت انسان و...
در قلمرو وجودی انسان جماد به نبات و نبات به حیوان و حیوان به انسان و انسان به فرشتگان و فرشتگان به ماوراء فرشتگان پیوسته سرانجام سر به آستان حق می‌ساید. انسان حامل عشق است و گنجینه آن لطیفه ربانی و امانتدار امانت سنگین هستی:
آسمان بار امانت نتوانست کشید/ قرعه کار به نام من دیوانه‌زدند
انسان رهرو منزل عشق است از عدم تا وجود و از اقلیم وجود تا محیط فنا
رهرو منزل عشقیم و ز سر حد عدم/ تا به اقلیم وجود این همه راه آمده‌ایم
انسان حامل عشق و رازدار حرم کبریایی حق است و این همه مقام و منصب را حتی فرشتگان را نیز شایسته نبودند. انسان بالاتر از فرشتگان است که در محدوده عقل اسیرند:
جلوه ای کرد رخت دید ملک عشق نداشت/ عین آتش شد ازین غیرت و بر آدم زد
عقل می‌خواست کز آن شعله چراغ افروزد/ برق غیرت بدرخشید و جهان بر هم زد
آری در مقام انسانیت و در فضل جولانگاه وی فرشته بال و پر می‌زند و دیو و شیطان رانده می‌شوند و می‌گریزند انسان یگانه حامل گنج عشق ازلی است و این دولت در جهان آفرینش ارزانی اوست:
گنج عشق خود نهادی در دل ویران ما/ سایه دولت برین کنج خراب انداختی
و انسان در جهان خاکی نمی‌گنجد. انسان را و انسانیت را جهانی بس فراخ‌تر از این جهان می‌باید و آنچه در این عالم خاکی است ظاهری از انسان و انسانیت است نه حقیقت انسان کامل:
آدمی در عالم خاکی نمی آید به دست/ عالمی دیگر بباید ساخت وز نو آدمی
چون فرشتگان خبری از عشق نداشتند دست آفرینش با جانی مالامال از شراب عشق به سراغ آدم رفت:
فرشته عشق نداند که چیست قصه مخوان/ بخواه جام و شرابی به خاک آدم ریز
بر در میخانه عشق ای ملک تسبیح گوی کاندر آن جا طینت آدم مخمر می‌کنند
دوش دیدم که ملائک در میخانه زدند/ گل آدم بسرشتند و به پیمانه زدند
انسان در ذات و نهاد خود متعلق به جهان دیگر است. جهانی فوق جهان خاکی ما. او را دست تقدیر و نظام هستی به این خاکدان کشیده است:
طایر گلشن قدسم چه دهم شرح فراق/ که در این دامگه حادثه چون افتادم
من ملک بودم و فردوس برین جایم بود/ آدم آورد در این دیر خراب آبادم
صوفی صومعه عالم قدسم لیکن/ حالیا دیر مغان است حوالتگاهم
و این مرغ باغ ملکوت را مدام از بام عرش ندا می‌دهند:
چه گویمت که به میخانه دوش مست و خراب/ سروش عالم غیبم چه مژده‌ها دادست
که ای بلند نظر شاهباز سدره‌نشین/ نشیمن تو نه این کنج محنت‌آبادست
نتیجه‌گیری:
مقام انسان برای انسان مجهول است و دریغ و درد که انسان قدر خویش نمی‌داند و پایگاه خود نمی‌شناسد.
با دلی که جام جم دارد گرفتار اندوه از دست دادن خاتمی می‌گردد:
دلی که غیب نمای است و جام جم دارد/ ز خاتمی که دمی گم شود چه غم دارد؟
(غزل، ۱۱۹)
در حالی که مأموریت و رسالت او بالاتر از آن است که گرفتار جاذبه‌های حیات حیوانی گردد:
همایی چون تو عالیقدر حرص استخوان تا کی؟/ دریغ آن سایه دولت که بر نااهل افکندی
(غزل، ٤۳۰)
ارزش انسان در عشق است و اساس آفرینش او همین عشق و محبت است و بس:
اگر انسان به عشق نپردازد و دست به کار نشود و تن به دشواری‌های سیر و سفر ندهد و از امکانات بی‌پایان خود راه تکامل بهره نگیرد جای بسی افسوس و دریغ خواهد بود.
خطاب عتاب‌آمیز حافظ با دل خویش خطاب انسانیت با همه انسان‌هاست:
ای دل به کوی عشق گذاری نمی‌کنی/ اسباب جمع داری و کاری نمی‌کنی
او با این تیره خاکدان چه کار داشت؟ عشق بود که او را به سیر و سفر کشید و از بهشت برین به این جهان خاکی آورد:
سبزه خط تو دیدیم و ز بستان بهشت/ به طلبکاری این مهر گیاه آمده‌ایم

منابع:

۱-آشوری، داریوش، ۱۳۷۹، عرفان و رندی در شعر حافظ، تهران: مرکز.
۲- انصاری، قاسم، ۱۳۷۱، مبانی عرفان و تصوّف، تهران: دانشگاه پیام نور.
۳- بورگل، یوهان کریستف، ۱۳٦۹، سه رساله درباره حافظ، ترجمه کورش صفوی، تهران: مرکز.
٤- حافظ، شمس‌الدین محمّد، ۱۳۷۵، دیوان حافظ، تصحیح علامه محمّد قزوینی و مقدمه و شرح ابیات دکتر خلیل خطیب‌پور، انتشارات صفی علیشاه.

مریم قادری - کارشناس ارشد ادبیات فارسی

پیام تاریخ، تمدن و فرهنگ مادستان
The Message Of Madestan's History & Civilization & Culture
روزنامه همدان پیام
۶
یکشنبه ۲۵ مهرماه ۱۳۹۵ شماره ۲۷۵۵
اقتصاد
eghtesad@hamedanpayam.com

تکنولوژی کمپانی شِل به پتروشیمی ابن‌سینا همدان منتقل می‌شود

رئیس سازمان صنعت و معدن همدان گفت: برای نخستین‌بار کمپانی شِل وارد ایران شده و با پتروشیمی ابن‌سینا مذاکراتی برای انتقال تکنولوژی و عقد قرارداد در این زمینه داشته و قرار است در زمینه تکنولوژی در پتروشیمی ابن‌سینا سرمایه‌گذاری کند.

حمیدرضا متین با اشاره به اینکه در گذشته انتقال تکنولوژی از سوی کمپانی شِل به کشور انجام نمی‌شد، افزود: کمپانی شِل وارد ایران شده و پروژه ابن‌سینا را مورد بررسی و بازدید قرار داده تا بتوان در زمینه انتقال تکنولوژی با آنها همکاری کرد.

متین با بیان اینکه قرار است مسئولان کمپانی تصمیم نهایی خود را به پتروشیمی ابن‌سینا اعلام کنند، به تسنیم گفت: در گذشته قرار بود تکنولوژی از طریق کشور چین برای پتروشیمی ابن‌سینا منتقل شود.

وی تصریح کرد: ارزش تکنولوژی کمپانی شِل برای پتروشیمی ابن‌سینا ۳۵۰ میلیون دلار بوده و این در حالی است که تکنولوژی کشور چین ۱۶۸ میلیون دلار ارزش داشت.

رئیس سازمان صنعت و معدن همدان با اعلام اینکه امیدواری بسیاری برای عقد قرارداد بین پتروشیمی ابن سینا و کمپانی شِل وجود دارد، اظهار داشت: این کمپانی سابقه بسیار بالایی در مواد پتروشیمی داشته و دانش فنی در اختیار آنها شاید در اختیار معدود کشورهای دنیا باشد.

پتروشیمی ابن‌سینا در منطقه ویژه اقتصادی جهان‌آباد فامنین احداث می‌شود که در حال حاضر زیرسازی‌های این پتروشیمی در دست اقدام بوده و تسهیلات ۲۲۰ میلیون دلاری آن توسط صندوق توسعه ملی مورد موافقت قرار گرفته و در آستانه عقد قرارداد با بانک است.

خبر

مدیرعامل شرکت توزیع نیروی برق استان خبر داد

کسب رتبه برتر شرکت توزیع برق همدان در همایش شیوه‌های نوین مدیریت

مدیرعامل شرکت توزیع نیروی برق استان همدان از کسب رتبه برتر شرکت توزیع برق همدان در همایش شیوه‌های نوین مدیریت خبر داد.

به گزارش روابط عمومی شرکت توزیع نیروی برق استان همدان، حاجی‌رضا تیموری گفت: همایش یک روزه شیوه‌های نوین مدیریت با حضور اساتید برجسته دانشگاه و مقامات کشوری با هدف «نوآوری و تحول در مدیریت بنگاه‌های اقتصادی»، «بررسی شیوه‌های نوین مدیریتی در زمینه‌های مختلف سازمانی» و «معرفی نمونه‌های موفق در حوزه مدیریت» در مرکز همایش‌های بین‌المللی صدا و سیمای تهران برگزار شد.

وی با اشاره به حضور شرکت توزیع نیروی برق استان همدان در این همایش افزود: رهبری، خلاقیت کاری، تعالی سازمانی و اشتغالزایی و کارآفرینی از جمله محورهای مطرح در این همایش بود.

مدیرعامل شرکت توزیع نیروی برق استان همدان عنوان کرد: این شرکت با توجه به محورهای مذکور موفق به کسب رتبه برتر در همایش شیوه‌های نوین مدیریت شد.

وی درباره اقدامات انجام شده شرکت ادامه داد: استقرار مدیریت استراتژیک و برنامه‌ریزی بر اساس آن در راستای استفاده از سیستم‌های مدیریت نوین، تدوین، شفاف‌سازی، توسعه و اشاعه مأموریت و آرمان و تبیین مسیر شفاف و روشن برای شرکت از جمله اقدامات اجرایی در شاخص رهبری بود.

تیموری عنوان کرد: از دیگر فعالیت‌ها نیز ایجاد سبک رهبری مدیریتی مشارکتی به منظور بهبود روش‌های مدیریتی، تدوین، شفاف‌سازی، توسعه و اشاعه ارزش‌ها و اصل اخلاقی در شرکت بوده است.

وی با اشاره به انجام خودارزیابی و بنچ‌مارکینگ با شرکت‌های مشابه با جهت‌گیری تعالی و پیشبرد اهداف عنوان کرد: همچنین در این زمینه روش‌های مناسب هدایتی و اطلاع‌رسانی و توجیه کارکنان در ارتباط با اهداف، آرمان‌ها و مسیر راه دستیابی به آنها به کار گرفته شده است.

مدیرعامل شرکت توزیع نیروی برق استان همدان بیان داشت: ایجاد روش‌های مناسب نظارتی برای حصول اطمینان از دسترسی به اهداف و سنجش میزان اثربخشی طرح‌های بهبود و رفع موارد ضعف، ارتباط فعال با مشتریان برای درک و پاسخگویی به نیازهای آنها و استقرار فرآیندهای نظارتی برای حصول اطمینان از پاسخگویی صحیح به مشتریان از دیگر فعالیت‌های انجام شده است.

وی با اشاره به شاخص خلاقیت تصریح کرد: در این خصوص نیز علاوه بر نظام مشارکت، حمایت و بسترسازی نظام مدیریت دانش با ثبت تجارب مدیریتی و ایجاد بانک اطلاعات مربوطه از سال ۸۹ به بعد، اصلاح روش‌های اجرایی و فعالیت‌های جاری شرکت در راستای کاهش هزینه‌ها و افزایش کیفیت و سرعت ارائه خدمات، مشارکت در کنفرانس‌ها و سمینارهای تخصصی با هدف ارتقای ظرفیت‌های شرکت و هدایت سازمان در شناسایی و تجزیه و تحلیل بحران‌های بالقوه و بالفعل صورت گرفته است.

تیموری از دیگر شاخص‌های این همایش را تعالی سازمانی عنوان کرد و افزود: استقرار و بهبود سیستم نظام پیشنهادها و مدل تعالی سازمانی بر اساس مدل EFQM از سال ۸۴ و ادامه خودارزیابی‌ها و بهبود روش‌ها در سال‌های بعد از جمله فعالیت‌های اجرایی است.

وی با اشاره به استقرار و توسعه دولت الکترونیک و مکانیزه کردن انجام فرآیندهای جاری شرکت و نظام جامع مدیریت عملکرد و ارتقای بهره‌وری اظهار داشت: ایجاد شغل، حمایت و پشتیبانی فنی و تخصصی از سرمایه‌گذار و بخش خصوصی در ایجاد کارخانجات و کارگاه‌های تولیدی، خدمات کشاورزی و... نیز انجام شده است.

مدیرعامل شرکت توزیع نیروی برق استان همدان با اشاره به افتخارات کسب شده مدیریتی در دو دهه گذشته خاطرنشان کرد: از جمله این افتخارات معرفی به عنوان مدیر نمونه ملی در سومین و هشتمین جشنواره شهید رجایی، برگزیده به عنوان چهره ماندگار مدیریت در همایش ملی چهره ماندگار مدیران ایران، مدیر نمونه دستگاهی وزارت نیرو در نهمین جشنواره شهید رجایی، کارفرمای نمونه استان در بین دستگاه‌های اجرایی، چهره برتر مدیران استان در برنامه تلویزیونی صبح انقلاب، مدیر نمونه استانی در سیزدهمین ارزیابی جشنواره شهید رجایی، مدیر نمونه رسانه‌ای در عرصه مدیریت استان و ارتباط مؤثر با رسانه‌ها و کارفرمای رضایت‌آفرین نمونه در بین دستگاه‌های اجرایی بوده است.

آگهی حصر وراثت

خانم کبری افزول فرزند یوسف دارای شماره شناسنامه ۵۵۱۹ به شرح دادخواست کلاسه ۹۵۰۱۵۱ح۱۲۷ح از این حوزه درخواست گواهی حصروراثت نموده و چنین توضیح داده که شادروان یداله حاتمی فرزند غلامعباس به شماره شناسنامه ۳۱۸ متولد ۱۳۰۹/۱/۳ در تاریخ ۱۳۹۵/۵/۷ در اقامتگاه دائمی خود بدرود زندگی گفته ورثه حین‌الفوت آن متوفی/متوفیه منحصر است به:یک عیال دائم و چهار پسر و چهار دختر به اسامی ذیل و لاغیر ۱- کبری افزول فرزند یوسف به شماره شناسنامه ۵۵۱۹ صادره از مهاجران عیال مرحوم ۲-معصومه حاتمی به شماره شناسنامه ۱۱۸۸ صادره از همدان دختر متوفی ۳-مریم حاتمی به شماره شناسنامه ۱۰۲ صادره از همدان دختر متوفی ۴-غلامحسین حاتمی به شماره شناسنامه ۲۲۳ صادره از همدان پسر متوفی ۵-فاطمه حاتمی به شماره شناسنامه ۴۸۲ صادره از همدان دختر متوفی ۶-مهدی حاتمی به شماره شناسنامه ۵۸۵ صادره از همدان پسر متوفی ۷-هادی حاتمی به شماره شناسنامه ۲۲۸۰ صادره از همدان پسر متوفی ۸-زهرا حاتمی به شماره شناسنامه ۱۰۲۷ صادره از همدان دختر متوفی ۹-علی حاتمی به شماره شناسنامه ۹۲۱ صادره از همدان پسر متوفی و ارزش ماترکش بیش از سی میلیون ریال می‌باشد اینک با انجام تشریفات مقدماتی درخواست مزبور را در یک نوبت آگهی می‌نماید تا هر کسی اعتراضی دارد و یا وصیتنامه از متوفی نزد او باشد از تاریخ نشر نخستین آگهی ظرف یک ماه تقدیم دارد والا گواهی صادر خواهد شد. (م.الف ۳۳۱۷)

رئیس حوزه شماره ۱۲۷ شورای حل اختلاف همدان

گفت‌وگوی همدان‌پیام با رایزن سابق بازرگانی ایران در الجزایر و تونس

همدان با استانداردهای اروپایی به بازار تونس وارد می‌شود

» اعظم اسلامی‌خواه

صنایع کوچک همدان اگر می‌خواهند وارد بازار ۲۷ میلیارد دلاری تونس شوند باید به صنایع متوسط و بزرگ تبدیل شوند و استانداردهای اروپا را رعایت کنند.

رایزن سابق بازرگانی ایران در الجزایر و تونس در این‌باره به همدان‌پیام گفت: تونس در سال ۲۰۱۵ بیش از ۱۳ میلیارد دلار صادرات و بیش از ۲۷ میلیارد دلار واردات داشته است که از این حجم مبادلات، ایران ۳۲ میلیون دلار سهم داشته است.

مجید قربانی‌فراز ادامه داد: در سال ۲۰۱۵ کشور ایران ۲۰ میلیون دلار به تونس صادرات داشته و ۱۲ میلیون دلار ارزش واردات از این کشور بوده است.

وی درباره سهم کم ایران از بازار ۲۷ میلیارد دلاری تونس گفت: به طور عام دو دلیل وجود دارد که ایران از بازارهای بین‌المللی سهم کمی دارد. در سال ۲۰۰۹ تحریم‌های شدیدی که علیه ایران اعمال شد موجب شد تا حمل‌ونقل دریایی و نقل و انتقالات مالی با مشکل مواجه شوند. اما امیدواریم با به نتیجه رسیدن برجام مشکل حمل‌ونقل دریایی به طور کامل حل شود و مسیر LCها و نقل و انتقالات مالی بانک‌ها باز شود. قربانی افروز ادامه داد: کشورهای آفریقایی با ظرفیت بیش از ۸۰۰ میلیون جمعیت و کشور تونس دروازه شمالی آن، می‌تواند بازار خوبی برای کالاهای ایرانی و استان همدان باشد.

وی درباره ظرفیت و آمادگی همدان برای صادرات به تونس گفت: نمایشگاه توانمندی صنایع کوچک همدان را دیدم.

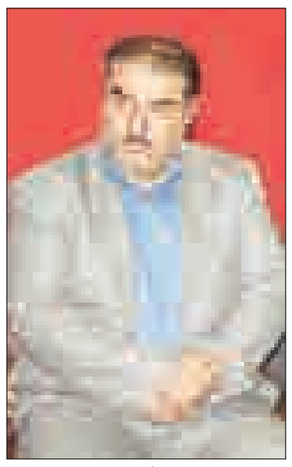

این تولیدگران و کارآفرینان اگر می‌خواهند وارد بازار کشورهای آفریقایی شوند باید به واحدهای بزرگتر تبدیل شوند.

قربانی‌افروز بیان کرد: تولیدی‌ها ابتدا باید تولیدشان به انبوه برسد و بازار داخلی را تأمین کنند سپس با در نظر گرفتن مزیت کیفیت و قیمت مناسب بازارهای خارج از کشور را تأمین کنند.

وی گفت: اکثر کشورهای اروپایی در کشورهای آفریقای سفید شامل تونس، الجزایر، مصر، لیبی و مراکش سرمایه‌گذاری کرده‌اند به طوری که فقط در تونس ۳۱۰ شرکت خارجی سرمایه‌گذاری وجود دارد.

قربانی‌افروز ادامه داد: این شرکت‌ها اغلب در زمینه تولید انواع محصولات صنعتی، لوازم یدکی خودرو، مواد شیمیایی، شوینده، محصولات ساختمانی و دارو فعالیت دارند و تعرفه‌شان منطبق با تعرفه‌های اتحادیه اروپا است و اگر شرکت‌های ایرانی می‌خواهند در این بازار حضور داشته باشند باید استانداردهای اروپایی داشته باشند.

وی گفت: استانداردهای اروپایی دروازه ورود به شمال آفریقا مخصوصاً تونس است.

رایزن سابق بازرگانی ایران در الجزایر و تونس افزود: تاکنون صادرات کشور ایران به تونس، مواد غذایی مخصوصاً کشمش تیزابی، پسته، مواد پلیمری، اوراتا فتلاد گرید نساجی و وسایل کشاورزی بوده و وارداتش از این کشور عمدتاً فسفات است.

قربانی‌افروز در پایان سخنانش گفت: شرکت‌های تولیدی استان همدان با توجه به ظرفیتی که دارند می‌توانند با رعایت استانداردهای اروپایی در بخش‌های مختلف وارد بازار تونس شوند.

مدیرکل بنیاد مسکن استان در گفت‌وگو با همدان‌پیام:

روستا نیازمند مدیریتی واحد است

بنیاد مسکن انقلاب اسلامی به عنوان مجموعه‌ای کم‌حاشیه سال‌هاست که پس از پیروزی انقلاب در روستاها مشغول کارهای محوله از قبیل بهسازی و نوسازی روستاها، اجرای طرح هادی، صدور اسناد روستایی و اعطای تسهیلات ساخت مسکن مقاوم است. درباره عملکرد بنیاد مسکن انقلاب اسلامی استان همدان با مهندس حسن ظفری مدیرکل بنیاد مسکن استان به گفت‌وگو نشستم. در این گفت‌وگو از مباحث کلی تا نقدهایی که بعضاً به بنیاد وارد می‌شود صحبت شد. ظفری اعتقاد دارد بسیاری از نقدها زمانی به بنیاد مسکن وارد است که مدیریت روستاها به طور واحد در اختیار این مجموعه قرار داشته باشد.

به طور کلی در مباحث جامعه‌شناسی دو رویکرد کلی به جامعه روستایی ایران وجود دارد. گروهی روستا را تابعی از شهر می‌پندارند و برای آنها تأثیرگذاری اجتماعی، سیاسی و فرهنگی قائل نیستند اما در مقابل گروهی دیگر نگاه متفاوتی به روستا و روستاییان دارند. به عنوان پرسش اول دوست دارم ارزیابی کلی شما را از جامعه روستاییان و نقش آنها در پیشرفت کشور را بدانم.

به عقیده من جامعه روستایی نقشی مهم، محسوس و سرنوشت‌ساز را در تحولات سیاسی، اقتصادی و اجتماعی کشور ایفا می‌کند. در استان همدان هم که استانی است با جهت‌گیری اقتصادِ کشاورزی، روستاییان از قدیم در معادلات اقتصادی نقش مؤثر داشته و امروز هم می‌تواند در زمینه امنیت غذایی و تولید بسیار کارآمد باشد. من اعتقاد دارم اگر در سطح کشور و استان به فرمایشات مقام معظم رهبری در زمینه اقتصاد مقاومتی بپردازیم باید به کانون‌های تولید در روستاها توجه خاصی داشته باشیم.

سال‌هاست که وقتی صحبت از بهبود کیفیت روستاییان می‌شود نگاه‌ها به مجموعه‌ای به نام بنیاد مسکن انقلاب اسلامی منعطف می‌شود. استراتژی کلی بنیاد مسکن در روستاها چیست و این استراتژی در طول زمان از ابتدای انقلاب تا الان چه تغییری کرده است؟

پرسش خوبی است. ببینید در نظام برنامه‌ریزی کشور قبل از انقلاب جایگاهی برای روستا تعریف نشده بود. از برنامه پنجم به بعد برای جامعه روستایی در قالب آمایش سرزمین تحت عنوان تهیه طرح‌های روانبخشی مبتکرانه جایگاه مناسبی مشخص شد. در سیر تحولات، این برنامه از طرح روانبخشی به شرح خدمات مصوب و معینی تحت عنوان طرح هادی روستایی تبدیل شد. این وضعیت نشان می‌دهد که این برنامه در این ۳ دهه سیر تکاملی خوبی داشته است تا جایی که امروز در بسیاری از روستاها فضای کالبدی ساماندهی شده و شرایط زندگی مردم نسبت به گذشته، از مسکن روستایی تا سازمان فضایی و ارتباطات عناصر و اجزا، به شرایط نسبتاً بهینه‌ای رسیده است.

درباره عملکرد بنیاد مسکن ۲ نقطه نظر مشخص از کارشناسان دیده می‌شود. بحث اول مربوط به مهاجرت روستانشینان به شهر است و بحث دوم هم نقدی است که بعضی به این مجموعه وارد می‌کنند با این مضمون که بنیاد روستاها را شبیه به شهرها می‌کند. آیا برای اینکه مهاجرت به شهرها را کم کنیم ناگزیریم که خدمات و امکاناتی که در شهرها وجود دارد را به روستاها منتقل کنیم؟

ببینید جامعه روستایی از نبود یک مدیریت واحد رنج می‌برد. پرسش شما از بنیاد مسکن وقتی پسندیده و قابل قبول است که مدیریت جامع روستایی به صورت واحد در اختیار بنیاد قرار بگیرد. اما من پرسشی هم از شما دارم: آیا برنامه‌ریزان و مسئولان شهری توانسته‌اند جامعه شهری که مستمر با تحولات دنیا حرکت کرده را در دهه‌های ۶۰ و ۷۰ و ۸۰ نگه دارند؟ آیا محلاتی که در همدان زمانی زبانزد عام و خاص بود حفظ شده‌اند؟ چه بخواهیم و چه نخواهیم تحولات جامعه امروز تغییراتی را در سیما و کالبد و ساختار فضایی شهر ایجاد کرده است که ضرورت این مقطع از زمان است و این ضرورت را نمی توان نادیده گرفت. در روستا هم همین وضعیت وجود دارد. آیا من به عنوان یک شهروند می‌توانم به خود این حق را بدهم که متناسب با تحولات دنیا حرکت کنم و از مواهب آن بهره‌مند شدم ولی جامعه روستایی حق این بهره‌مندی را نداشته باشند، بواسطه اینکه دوست دارم روستا مانند ۵۰ سال پیش باقی بماند و تا من از نظر بصری از آن لذت ببرم؟ روستایی هم حق دارد در گذر زمان از مزیت‌ها و امکانات موجود استفاده کند. منتها این امکانات باید مبتنی بر خرد و عقلانیت، بومی شود. اگر بخواهیم نمای قدیمی با مصالح مدرن داشته باشیم باید دیتیل‌های اجرایی خاص ارائه دهیم که مستلزم هزینه‌های گزاف است. البته نقد بسیار سازنده است و بنیاد مسکن در همین جهت تفاهمنامه‌هایی با دانشگاه‌های مطرح استان منعقد کرده است و علاقمندیم راجع به برنامه‌های محوله از نظرات کارشناسان خبره بهره بگیریم.

به مدیریت واحد در روستاها اشاره کردید. چند سالی است که دهیاری‌ها از نظر مالی و امکاناتی توان بالایی به دست آورده‌اند. این اتفاق به تصعیف بنیاد مسکن منجر می‌شود؟

به هیچوجه. نهادهای محلی ضرورت جامعه روستایی هستند. ولی این نهادها باید با برنامه هدایت شوندو اگر صحیح مدیریت نشوند آن انتظاری از که از آنها وجود دارد محقق نخواهد شد. ما اعتقاد داریم دهیاری‌ها می‌توانند بازوان بسیار خوبی برای عملیاتی کردن برنامه‌های جامعه روستایی باشند. اگر به تاریخ روستا در ایران هم نگاه کنیم خواهیم دید که در روستاییان همواره برای انجام برنامه‌ها و کارهای خود به ریش‌سفیدان و بزرگان روستا مراجعه می‌کردند. امروز آن ریش‌سفید و معتمد، دهیاری است که منتخب شورا و دلسوز مردم است.

پس شما موافق این نظر نیستید که بعضی تلقین می‌کنند دهیاری‌ها و بنیاد مسکن رقبای یکدیگر هستند؟

بعضی از افراد کوته فکر چنین بحثی را مطرح می‌کنند. در جامعه روستایی نقش مشارکت مردم و هم نهادهای محلی بسیار اهمیت دارند. این نهادها اگر ساختار واقعی خودشان را حفظ کنند می‌توانند در خدمت مردم باشند.

بازار

پیش‌بینی افزایش قیمت طلا در بازار جهانی

در حالی که طلای جهانی با ثبت رشد هفتگی اندک، نخستین افزایش هفتگی در ۳ هفته گذشته را ثبت کرد، نظرسنجی هفتگی کیتکونیوز نشان داد تقریباً اکثر کارشناسان و سرمایه‌گذاران انتظار دارند این فلز ارزشمند در هفته جاری به قیمت بالاتری صعود کند.

به گزارش ایسنا، در نظرسنجی کیتکونیوز برای هفته جاری، ۱۷ تحلیلگر و معامله‌گر شرکت کردند که از میان آنها ۹ نفر یا ۵۳ درصد افزایش قیمت طلا و ۸ نفر یا ۲۴ درصد کاهش قیمت این فلز را پیش‌بینی کردند و ۸ نفر یا ۲۴ درصد هم نسبت به روند حرکت طلا نظری نداشتند.

در این بین ۸۵۳ سرمایه‌گذار خُرد در نظرسنجی آنلاین کیتکونیوز شرکت کردند که از میان آنها، مجموعاً ۴۶۴ نفر یا ۵۴ درصد اظهار کردند به افزایش قیمت طلا در هفته جاری خوش بین هستند در حالی که ۲۳۹ نفر یا ۲۸ درصد به افزایش قیمت طلا بدبین بوده و ۱۵۰ نفر یا ۱۸ درصد نظری نداشتند.

به گفته کارشناس ارشد بانک آی ان جی، بازار طلا در بحبوحه یکی از بزرگترین نوسانات قیمت قرار دارد که به سیاست پولی بانک مرکزی مربوط است. این بازار در ماه‌های ژوئن و ژوییه تقریباً ۱۰۰ دلار افزایش داشت و در سپتامبر و اکتبر که احتمال افزایش نرخ‌های بهره قوت بیشتری گرفت، ۱۰۰ دلار کاهش پیدا کرد.

تحلیلگران "گروه اچ اس بی سی" به مشتریانش گفته‌اند طلا ممکن است دوباره فرصتی برای درخشش پیدا کند؛ زیرا با در نظر گرفتن دورنمای کندی روند جهانی‌سازی، جایگاه طلا به عنوان دارایی امن ممکن است از قیمت این فلز زرد پشتیبانی کند. جیمز استیل، مدیر فلزات ارزشمند شرکت "اچ اس بی سی" روز جمعه در یادداشتی عنوان کرد: عواملی که تقاضا برای طلا را تحریک می‌کنند، همان عواملی هستند که زمینه را برای اجرای سیاست‌های حمایت گرایانه و پوپولیستی فراهم می‌کنند. بعلاوه کاهش چشمگیر تجارت، سرمایه‌گذاری و مهاجرت و همچنین تغییر جهت سیاست‌های اقتصادی جهانی و رویکرد گدایی از همسایه برای تجارت، فضا را برای افزایش قیمت‌های طلا مساعد می‌کنند.

نگاه

دلسوزی بی‌مورد دولت‌ها برای بخش مسکن

یک کارشناس مسکن پرداخت یارانه به تسهیلات مسکن را اعتیاد این بخش به پول‌های نفتی دانست و گفت: ریشه اصلی جهش‌های ادواری قیمت مسکن که به نوسانات رکود و رونق این بخش منجر می‌شود دخالت دولت‌ها در این بخش است.

مجید نیک‌نژاد افزود: از قبل از انقلاب و همچنین بعد از انقلاب تا دولت‌های نهم و دهم و بعد از دولت‌های نهم و دهم روش درستی برای تأمین مالی بخش مسکن اتخاذ نشده است؛ زیرا دولت در پرداخت وام نصف سود تسهیلات را به عنوان یارانه بر عهده می‌گیرد. این دخالت دولت‌ها در تأمین مالی، این بخش را به انحراف برده که به تسهیلات تکلیفی معروف است و نخستین اعتیاد بخش مسکن به پول‌های نفتی محسوب می‌شود.

وی به ایسنا گفت: اعتیاد بخش مسکن به نفت باعث بیماری این بخش شد؛ زیرا در هر مقطعی که دولت نمی‌توانست مابه‌التفاوت تسهیلات را تأمین کند، بخش مسکن دچار سردرگمی و تلاطم می‌شد و علت اصلی رکودهای ادواری همین مسأله است.

نیک‌نژاد با بیان اینکه دولت باید اجازه دهد هر بخش تولیدی مسئولیت خود را بر عهده بگیرد، گفت: دولت به زعم خود با ارائه یارانه می‌خواهد از فشار به جامعه جلوگیری کند، اما این دلسوزی حداقل در بخش مسکن جوابگو نیست؛ زیرا زنجیره تولید تا مصرف را دچار انقطاع و از هم پاشیدگی می‌کند.

وی همچنین در خصوص سیاست مسکن مهر خاطرنشان کرد: بدترین حالت تأمین مالی مسکن در بخش مسکن مهر بود؛ زیرا دولت ۴۵ هزار میلیارد تومان پول بدون پشتوانه به این بخش وارد کرد که با این اقدام پایه پولی را بالا برد و تورم ایجاد کرد.

این کارشناس مسکن خاطر نشان کرد: در آن دوران که هزینه تأمین مالی حدود ۲۰ تا ۲۴ درصد بود، دولت تسهیلات ۴ تا ۷ درصد پرداخت می‌کرد که این عدالت نبود؛ زیرا همان کسانی که از مسکن مهر استفاده کردند نیز با بالا رفتن تورم دچار مشکلات اقتصادی شدند.

نیک‌نژاد به قانون «ساماندهی تولید و عرضه مسکن» اشاره کرد و گفت: قانون «ساماندهی تولید و عرضه مسکن» در سال ۱۳۸۷ تصویب شده که به طور کامل مغفول مانده است. ماده ۱۴ این قانون طرق مختلف تأمین مالی مسکن را تشریح کرده که می‌بایست وزارت راه‌وشهرسازی و بانک مرکزی این روش‌ها را راه‌اندازی می‌کردند اما متأسفانه مسکن مهر این قانون را بایکوت کرد. بعد از دولت‌های نهم و دهم نیز انبوه‌سازان تلاش کردند تا دو مورد از ابزارهای این قانون را تحت عنوان لیزینگ و مسکن اقساطی اجرا کنند که با طرح غیرقابل اجرای بانک مسکن بی‌نتیجه ماند.

وی تصریح کرد: رهن ثانویه، صکوک و استنا روش‌های دیگری هستند که در قانون «ساماندهی» به آنها اشاره شده ولی تنها دولت پس از چندین سال ۳۰۰ میلیارد تومان اوراق رهن ثانویه منتشر کرد که اقدام مناسبی بود. این ابزار می‌تواند بانک‌ها را از انحصار خارج کند.

این کارشناس مسکن با بیان اینکه بخش مسکن برای رونق باید نسبت به بازارهای رقیب سوددهی داشته باشد، گفت: متأسفانه از هیچ یک از ابزارهای تأمین مالی مسکن به خوبی استفاده نمی‌شود و حتی فعالان این بخش از روش‌ها اطلاع دقیقی ندارند.

پیام تاریخ، تمدن و فرهنگ مادستان
The Message Of Madestan's History & Civilization & Culture
روزنامه همدان پیام
۷
یکشنبه ● ۲۵ مهرماه ۱۳۹۵ ● شماره ۲۷۵۵
ورزشی
varzesh@hamedanpayam.com

پایگاه شهید نوژه میزبان لیگ برتر وزنه‌برداری کشور

پایگاه شـــهید نوژه همدان میزبان هفته دوم رقابت‌های لیگ برتر وزنه‌برداری باشگاه‌های کشور شد.
به گزارش ایرنا، ناصر کیانی، دبیر هیأت وزنه‌برداری نیروی هوایی کشور گفت: تیم‌های شرکت‌کننده در این رقابت‌ها قرار است ۳۰ مهر وارد پایگاه شهید نوژه شوند و رقابت‌ها اول و دوم آبان‌ماه برگزار می‌شود.
کیانـــی افزود: ٦ تیم ذوب آهن اصفهـــان، مناطق نفت‌خیز جنوب خوزستان، شرکت ملی حفاری اهواز، نیروی زمینی ارتش، عقاب نیروی هوایی همـــدان و رعد پدافند در این رقابت‌ها شرکت دارند.
وی اضافه کرد: سالن وزنه‌برداری شهید نوژه برای برگزاری این دوره از رقابت‌ها تدارک دیده شـــده است ضمن اینکه امکانات مناسب برای اسکان و تغذیه تیم‌های شرکت‌کننده مهیا کرده‌ایم.
دبیر هیأت وزنه‌برداری نیـــروی هوایی با بیان اینکه پایگاه شـــهید نوژه در دوره‌های گذشـــته لیگ برتر و اردوی تیم ملی وزنه‌برداری کشورمان با حمایت‌های صورت گرفته از سوی امیر سرتیپ دوم خلبان افسری فرمانده پایگاه همواره میزبانی شایســـته‌ای داشته است، گفت: در رقابت‌های لیگ برتر وزنه‌برداری کشور وزنه‌برداران المپیکی حضور دارند که به جذابیت این دوره از رقابت‌ها خواهد افزود.
ذوب‌آهن اصفهان با کســـب ٦٠٢ امتیاز صدرنشـــین این رقابت‌هاست. تیم‌های شـــرکت ملی حفاری اهواز با ۵۷۸ امتیاز و مناطق نفت‌خیز جنوب خوزستان با ۵۷۲ امتیاز در رده‌های دوم و سوم قرار دارند.

پیشخوان

۱
جوانمردی نامزد بهترین ورزشکار زن ماه سپتامبر شد

از سوی کمیته بین‌المللی پارالمپیک، ســـاره جوانمردی نامزد دریافت عنوان بهترین ورزشکار زن ماه سپتامبر شد.
به گزارش ایسنا، پس از سیامند رحمان که با پایان یافتن نظرسنجی IPC عنوان بهترین ورزشـــکار مردِ ماه سپتامبر را به دست آورد، ساره جوانمردی نیز نامزد دریافت این عنوان شد.
وی بـــرای کســـب ایـــن عنـــوان بـــا ورزشـــکارانی از ایتالیا (شمشیربازی)، آمریکا (ترایتلون)، نیوزلند (شنا)، نیجریه (وزنـــه برداری) و چین (شـــنا) رقابت می‌کند.
ســـاره جوانمردی در جریان بازی های پارالمپیک ریو موفق به کســـب ۲ نشان طلا در رشته‌های تپانچه خفیف ۵۰ متر و تپانچه بادی ۱۰ متر شد.

۲
شانس بالای آمریکای شمالی برای میزبانی جام جهانی ۲۰۲٦

جیانی اینفانتنو شـــانس کشورهای آمریکای شـــمالی و مرکـــزی را برای میزبانی جام جهانی ۲۰۲٦ بیشتر از بقیه کشورها دانست.
به گزارش تســـنیم، جلسه شورای فنی فیفا در زوریخ برگزار شد. در این جلسه تصمیمات زیادی درباره مسائل مختلف فوتبالی و پیشـــرفت این رشته ورزشی گرفته شد.
جیانـــی اینفانتینو دربـــاره میزبان جام جهانـــی ۲۰۲٦ گفت: هنـــوز نمی‌توان درباره میزبان جام جهانی ۲۰۲٦ صحبت کرد. به نظر من کشـــورهای آسیایی و اروپایی به ســـبب میزبانی در جام‌های جهانـــی ۲۰۱۸ و ۲۰۲۲ شانســـی برای این میزبانی ندارند. همچنین این تصمیم گرفته شد تا به کشـــورهایی که پیشتر میزبانی جام جهانی را بر عهده داشتند، بار دیگر شـــانس میزبانـــی این دوره از رقابت‌ها را بدهیم.

خبر

امکانات اولیه ورزشی در بسیاری از مدارس استان وجود ندارد

معاون تربیت بدنی و ســـلامت آموزش‌وپـــرورش همدان گفت: متأســـفانه بســـیاری از مدارس ما از حداقل امکانـــات برای ورزش برخوردار نیستند.
به گزارش مهر، عبدا... جعفری با اشاره به وضعیت امکانات ورزشی در مدارس استان همدان اظهار کرد: به غیر از درصد کمی از مدارس ما که غیردولتی هســـتند و وضعیت و امکانات ورزشی مناسبی دارند بسیاری از مدارس ما در زمینه دارا بودن امکانات ورزشی اعم از توپ و راکت و... متأسفانه وضعیت مناسبی ندارند.
وی افـــزود: متأســـفانه در چند ســـال گذشـــته کاهش ســـرانه‌های آموزش‌وپرورش موجب شـــده که مدیران ما به علت محدودیت‌های اعتباری نتوانند در این زمینه کاری انجام دهند.
معاون تربیت‌بدنی و ســـلامت آموزش‌وپرورش همدان با گلایه از سازمان فرهنگی ورزشی شهرداری همدان گفت: سازمان فرهنگی ورزشی مشـــهد، تهران، شیراز و بسیاری از شهرهای طراز اول هر ســـال اعتباری را در جهت حمایـــت از ورزش مدارس اختصاص می‌دهند. ما چندین بار به صحن شورای شهر همدان مراجعه کرده و ایـــن موضوع را گوشـــزد کرده‌ایم اما متأســـفانه اقدامی صورت نگرفته است.
جعفری خاطرنشـــان کرد: انتظار می‌رود همدان هم مانند شهرهای دیگر در این زمینه پای کار بیایند. در همدان ۲٦۰ هزار دانش‌آموز داریم و کمتر خانواده اســـت که با آموزش‌وپرورش درگیر نباشد و قطعاً از همین ۲٦۰ هزار نفر در آینده نیروی‌های شهرداری و سایر ادارات و ارگان‌ها را تشکیل خواهند داد اما متأسفانه امکانات اولیه ورزش در مدارس ما وجود ندارد و انتظارم داریم سازمان فرهنگی ورزشی شهرداری همدان در این زمینه ما را کمک کند.
معاون تربیت بدنی و سلامت آموزش‌وپرورش همدان عنوان کرد: در ورزش محلات سازمان فرهنگی ورزشی شهرداری همدان با تیم‌داری که انجام می‌دهند هم همین‌گونه است اما متأسفانه بسیاری از مدارس استان همدان محروم از امکانات اولیه برای ورزش هستند.

یادداشت

به احترام پارالمپیکی‌ها تمام‌قد می‌ایستیم!

شاید ثبت روز ملی پارالمپیک در تقویم به آن اندازه که فکرش را می‌کنیم جامعه معلولان ورزشـــکار را مورد توجه قرار ندهد اما همین که ۲٤ مهر فرا می‌رســـد، حداقل این است به خود این فرضیه را دیکته می‌کنیم که باید به این قشر احترام گذاشت و قدردانشان بود.
امروز بازی‌های پارالمپیک اهمیتی به اندازه المپیک پیدا کرده و می‌بینیم که دقیقاً و بلافاصله پس از پایان بازی‌های المپیک، بازی‌های پارالمپیک با همان اندازه اهمیت و درجه اعتبار برگزار می‌شـــود و حتی در برخی موارد اســـتقبال مردم و هواداران بازی‌های پارالمپیک به‌مراتب بیشتر از المپیک است. پارالمپیک و ورزش معلولان در کشور ما بعد از انقلاب اســـلامی و به خصوص همزمان با دوران دفـــاع مقدس رنگ و بویی دیگر گرفت و با ورود بر و بچه‌های جنگ و جانبازان سرفراز که اغلب ورزشکارانی بودند که ایستاده به دفاع از میهن برخواستند و بر اثر توپ و تانک دشمن نشسته برگشتند و راست‌قامتانه همچنان ورزش را ادامه دادند ورزش معلولان با جانبازان درهم آمیخت و آنگاه معنویت در حد اعلا وارد این عرصه از ورزش شد. ورزشی که آمیخته به معنویات شد و اردوهای تیم‌های ملی و مســـابقات جانبازان و معلولان با ورود این دلاورمردان رنگ و بـــوی جبهه‌ها را گرفت و آنهایی که در خط مقدم جبهه به دفاع از کیان و ناموس و خاک مقدس ایران زمین پرداخته بودند و به نوعی با مجروحیت مواجه شده بوند از پا ننشستند و این بار پا در عرصه ورزش گذاشتند.
ورزش جانبـــازان و معلولان از این به بعد بود که در ایران رنگی دیگر به خود گرفت و معلولان عزیزی هم که تا دیروز به دلیل نوع معلولیت از خجالـــت به کوچه و خیابان‌ها هم نمی‌آمدند و حتی در میان اقوام و خویشان و افراد درجه یک خانواده خود هم حاضر نمی‌شدند وقتی که روحیه بالای بر و بچه‌های جانباز را دیدند از کنج عزلت بیرون آمده و دوشادوش بچه‌های جانباز فدراسیونی را تشکیل دادند که خیلی زود به یکی از فدراسیون‌های نمونه در فرهنگ ورزش ایران تبدیل شد.
حالا دیگر معلولان چه بانوان و چه آقایان با افتخار وارد کوچه و محله و خیابان می‌شدند و در کنار بچه‌های جانباز پا در عرصه مسابقات جهانی و پارالمپیکی هم گذاشـــتند و افتخاراتی را رقم زدند که تا قبل از آن در حد رؤیا و آرزو بود!والبالیست‌های جانباز و معلول ایران فاتحانه قهرمان چند دوره پارالمپیک و مسابقات جهانی شدند و دونده ها و پرتابگران ما هم قله‌های قهرمانی جهان و پارالمپیک را یکی یکی در نوردیدند تا مایه افتخار و مباهات خود، خانواده‌ها و ورزش ایران اسلامی شوند.
وقتی قهرمانان جانباز ایران زمین در مسابقات پارالمپیک آتلانتای آمریکا در والیبال و دوومیدانی چند بار سرود مقدس جمهوری اسلامی را به صدا در آوردند و پرچم زیبا و ۳ رنگ ایران اسلامی را در خاک آمریکا به اهتزاز در آوردند آنگاه حقانیت ایران و ایرانی بیش از پیش بر همگان و به خصوص بر غربی‌ها مشخص و عیان شد و همه اینها در سایه مدیریتی شکل گرفت که خود از جمله جانبازان دفاع مقدس است و سال‌ها در کنار بچه‌های جانباز و معلول خود را خادم و کارگر آنها می‌داند. بدون شک فدراسیون جانبازان با محوریت محمود خسروی وفا و با تلاش همه جانبازان دوران دفاع مقدس مثل ســـردار غفور کارگری، غلامرضا ابراهیمی و... همه آنهایی که در این ۳۰ ســـال برای ورزش جانبازان و معلولان زحمت کشیدند امروز به یکی از قدرت‌های جهانی تبدیل شده و به خصوص در رویکرد جدید ورزش جهان که مدال‌های پارالمپیک به اندازه مدال‌های المپیک ارزش و اعتبار پیدا کرده است می‌توان نگاهی جدی‌تر به این موضوع داشت.
اما آنچه که در این مقال و به بهانه گرامیداشت روز معلولان می‌خواهیم بگوییم ۲ نکته است:
یکی اینکه جانبازان ما فعل خواســـتن را به اثبات رســـاندند و در هر ۲ عرصه دفاع مقـــدس و ورزش ثابت کردند که معلولیت و مجروحیت نمی‌تواند محرومیت به دنبال داشـــته باشد بلکه شاید محدودیت به‌بار آورد و دوم اینکه تلاش آنها دیگران را هم که به نوعی با معلولیت دست و پنجه نرم می‌کنند و حتی شدیدترین معلولیت‌ها را هم دارند به جنب و جوش وا داشته و باید مسابقات بوچیای پارالمپیک را به تماشا بنشینید تا شادی و شعف را در سیمای این عزیزان در جریان مسابقات ببینید.
مساله دوم که بارها مورد تأیید و تأکید رئیس‌جمهور و مسئولان ورزش قرار گرفته حق و حقوقی است که باید به جانبازان و معلولان پرداخت شـــود و بعضاً دیده می‌شود که از حجب و حیای آنها برداشت دیگری می‌شود که این برای جامعه اسلامی ما نمی‌تواند چندان زیبنده باشد.
فراموش نکنیم که بعد از رخوت و ناامیدی که بر جامعه ورزش ما ناشی از نتایج ضعیف در المپیک ۲۰۱٦ به دست آمد بلافاصله این موفقیت‌ها و مدال‌های ارزشمند جانبازان و معلولان در پارالمپیک ریو بود که شور و شعف را به جامعه ارزانی داشت و کاروانی که با نام "منا" به ریو رفته بود با چه عزت و احترام و چه افتخاراتی برگشت.
بنابرایـــن می‌خواهیـــم از دســـتگاه ورزش که نگاهـــی ویژه‌تر به این ورزشکاران عزیز و پر تلاش و پر افتخار داشته باشد.

تیم صدرنشین حمایت می‌خواهد
پرواز بر فراز لیگ ۲

» حامد صیفی

عصر جمعه‌ای که گذشـــت پاس همدان در تک‌بازی گروه ســـوم لیگ دســـته دوم و در چارچوب هفته ششـــم این مسابقات به میزبانی شـــاهین شهرداری بوشـــهر رفت. دیـــداری ٦ امتیـــازی که با برتـــری نماینده همدان ختم به خیر شـــد تا حالا ســـفید و سبزپوشان به تنهایی صدرنشین باشند و در گروه خود آقایی کنند.
آقایـــی در لیگ دســـته دوم بـــرای تیمی که آخرین قهرمـــان ایرانی قاره کهن لقب دارد، شـــاید واژه جالبی نباشـــد و اغراق نگارنده را بـــرای مخاطب بـــه تصویر بکشـــاند اما صدرنشـــینی تیمـــی که در ســـال‌های اخیر همـــواره در لیگ یک عـــادت به حضور در کمرکش جدول و حتی قعرنشـــینی داشت، چه بســـا در لیگ ۲ می‌توانـــد جالب توجه باشد و ما همدانی‌ها را سر ذوق آورد!
پاس این روزها در ساحل آرامش بسر می‌برد و جاخوش کردنش به تنهایی در صدر جدول گروه ســـوم لیگ دسته دوم (با احتساب بازی پاس و نماینـــده کیش که نتیجه آن ۳ بر صفر به سود شاگردان طلایی اعلام شد) نوید این را می‌دهد که پاسی‌ها فصل خوبی در پیش دارند به شـــرط آنکه بیش از پیش زیر چتر حمایتی مسئولان قرار گیرند.

صدای پاسی‌ها درآمده است

در فوتبال ما رســـم بر این است که وقتی یک تیم خوب نتیجه بگیـــرد، بازیکنان فرصت را غنیمت شمرده و لب به گلایه باز کنند. امروز برای پاس هم چنین شرایطی حکم‌فرما شده و بازیکنان پاس حالا که خوب نتیجه می‌گیرند تـــوپ را در زمین خود دیده و از مســـئولان مساعدت مالی می‌خواهند.
روز گذشـــته مجید خمیسی هافبک خلاق و جنگنده پاس همدان گفت: تا به اینجا با تلاش و همت مدیریت، بازیکنان و کادر فنی به نتایج خوبی دست یافته‌ایم و از اینکه هواداران تیم از عملکرد تیم رضایت دارند، بسیار خرسندیم. همه اعضای تیم هم قســـم شده‌ایم تا پاس را به لیگ یک برســـانیم و در این صعود به طور قطع حمایت‌ها بویژه از سوی مسئولان نیز باید پایدار باشد.
وی افزود: اکنون وقت حمایت مسئولان بویژه مدیریت ارشد استان است و انتظار داریم به این تیـــم که هزینه‌هایش معقول و زیر یک میلیارد بسته شده است، کمک لازم را داشته باشند تا با انگیزه مضاعف مسابقات را ادامه دهیم.
رضـــا حاتمی کاپیتان تیم پـــاس همدان نیز از کم‌لطفی‌های صورت گرفته نسبت به این تیم در فصل جاری انتقاد کرد.
مدافـــع میانی پاس همدان گفت: این تیم فقط نامش پاس اســـت اما در واقـــع حمایت لازم نمی‌شود. همه ساله بودجه کلان برای این تیم اختصاص دادند و نتیجه‌ای حاصل نشـــد اما امسال که تیم روی ریل نتیجه‌گیری قرار گرفته و بودجه معمولی برای تیم بسته شده، متأسفانه مسئولان ارشد استان تیم را رها کرده‌اند.
حاتمی اضافه کرد: به قول معروف ما برادری خـــود را ثابت کرده‌ایم و هفته ششـــم تیم را در صدر جـــدول قرار دادیم در حالی که هیچ حمایتی صورت نگرفت. حال نوبت مسئولان استان اســـت که تیم را مورد حمایت به موقع قرار دهند.
وی بیـــان کرد: برخی در گذشـــته از این تیم خوب به منافع شـــخصی رســـیدند و غارت کردند اما نباید این رفتـــار ناجوانمردانه را به حساب امسالی‌ها بگذارند؛ چراکه همه با جان و دل تلاش می‌کنیم.
در خدمت تیمش است و حتی فرصت دیدن خانواده‌اش را نـــدارد. کادرفنی و بازیکنان نیز سکوت اختیار کرده و تمرکزشان بر نتیجه‌گیری است. با این حال پولی در بساط نیست و این برای ادامه کار نگران‌کننده خواهد بود.
امسال که اســـتاندار به مدیرعاملی جوان و در عین حال بومی و پاشنه کشیده اعتماد کرده و تـــا به اینجا هم تمام کارهای روی زمین افتاده را حل کرده است، انصاف نیست با غرور این مدیرعامل محجوب بازی شود.
استاندار همدان در ۲ فصل اخیر جانانه از پاس حمایت کرد. امید هواداران در این اســـت که او در ماه‌های پایانی دولت تدبیروامید نیز امید جوانان شهر همدان را برای صعود پاس زنده نگه دارد. صعودی دوباره به لیگ یک و اثبات توانایی همدانی‌ها.

استاندار حمایت نمی‌کند؟

اما روز گذشـــته یکی از رسانه‌ها در یادداشتی با عنوان "قهر استاندار با پاس" به این موضوع پرداخت. این یادداشت که در آن بارها به کمبود حمایت‌ها از پاس اشاره شده است را بخوانید:
حتی در روزی که پاس ۳ امتیاز شیرین مقابل شاهین بوشهر دشت کرد و ۳ امتیاز شیرین‌تر از عســـل را کمیتـــه انضباطی به حســـابش ریخت، بازهم شـــاهد خالـــی بودن صندلی های جایگاه میهمانان ویژه استادیوم بودیم.
به واقع این وضعیت از ســـوی محمدناصر نیکبخت اســـتاندار همـــدان و رئیس هیأت مدیره پاس قهر اســـت یا کینـــه‌ای که کهنه شده؟!
اســـتاندار همـــدان بابت ســـقوط پـــاس و دروغ‌پردازی‌های برخی در فصل گذشـــته به شـــدت دلخور است اما این دلیل نمی‌شود که این کینه به چشم مدیریت و اعضای این تیم در فصل جاری برود!
به‌راستی اســـتاندار چرا باید اینگونه نسبت به تیمی که نام خودش در راس اساسنامه و هیأت مدیره غیرفوتبالی! آمده بی‌تفاوت باشد؟
آیا وقت آن نرســـیده که پاس را بعد از ٦ هفته و طعم صدرنشـــینی، دست نوازش کشید؟ آیا بازیکنـــان پاس بویژه آنهایی که به هزار امید و برای بردن نان به سفره زندگی‌شان از شهرهای دور و نزدیک عضو پاس شده‌اند، باید چوب گذشـــتگان را بخورند؟ آیا تیم‌هایی که سال‌ها سقوط را تجربه کردند، دیگر نتوانستند به رده بالاتر برسند؟
مشکل پاس در سال‌های گذشته عدم نظارت کافی و نابســـامانی مالی بوده است که موجب تلنبار شدن بدهی‌ها، بی‌بهره ماندن از بازیکنان و کادر فنی توانمند و فقـــدان یکپارچگی در تمامی ساختار باشگاه بوده است.
حالا در این تیم هواداران همدل و همسو پاس را حمایت می‌کنند، مدیرعامل وقت و بی‌وقت

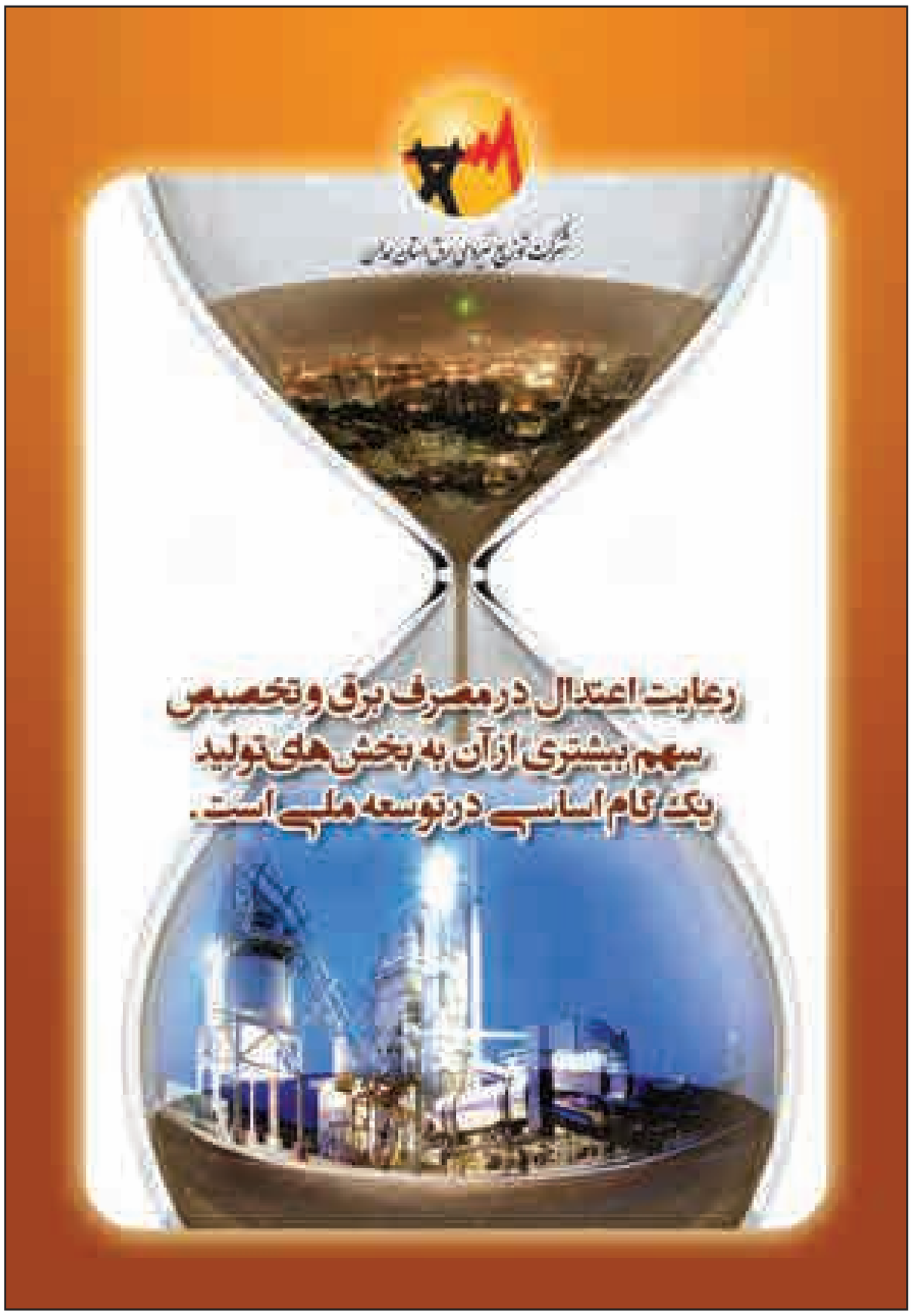

آگهی برگزاری مجمع عمومی عادی

نوبت دوم

کانون بازنشستگان دانشگاه علوم پزشکی همدان

بدینوسیله به اطلاع کلیه بازنشستگان و موظفین دانشگاه علوم پزشکی همدان می‌رساند اولین جلسه مجمع عمومی عادی در تاریخ یکشنبه مورخ ۹۵/۸/۹ ساعت ۹:۳۰ الی ۱۱:۳۰ صبح در محل سالن اجتماعات مرکز بهداشت برگزار می‌گردد از کلیه اعضا دعوت می‌شود در این جلسه حضور یابند.
دستور جلسه:
۱-استماع و رسیدگی به گزارش هیأت مدیره و بازرس
۲-تعیین خط‌مشی کلی کانون
۳-بررسی و تصویب پیشنهادهای هیأت مدیره
۴-تعیین حق عضویت سالانه و تصویب ترازنامه و بودجه کانون
۵-تعیین روزنامه کثیرالانتشار (یا دعوت با پیامگیر)
۶-انتخاب هیأت مدیره و بازرس

کانون بازنشستگان دانشگاه علوم پزشکی همدان

روزنامه اجتماعی، سیاسی، فرهنگی، اقتصادی

The Message Of Madestan's History & Civilization & Culture

روزنامه همدان پیام

www.HamedanPayam.com

پیام تاریخ، تمدن و فرهنگ مادستان

یکشنبه ● ۲۵ مهرماه ۱۳۹۵ ● ۱۴ محرم ۱۴۳۸ ● ۱۶ اکتبر ۲۰۱۶ ● شماره ۲۷۵۵

روزنامه صبح استان

صاحب امتیاز و مدیر مسئول: نصرت ا... طاقتی احسن
سردبیر: یدا... طاقتی احسن
نشانی: همدان، ابتدای خیابان مهدیه، روبروی دبیرستان شریعتی
ساختمان پیام
صندوق پستی: ۶۶۶ - ۶۵۱۵۵
تلفن: ۳۸۲۶۴۴۳۳ (ویژه) نمابر: ۳۸۲۷۹۰۱۳
سردبیر: ۰۹۱۸۳۱۵۱۴۳۷ آگهی: ۳۸۲۶۴۴۳۳
لیتوگرافی و چاپ: پیام رسانه (۳۸۲۷۴۰۸۲ - ۰۸۱)

پایگاه اینترنتی.....www.Hamedanpayam.com
ارتباط با روزنامه.....۱۰۰۰۶۰۶۶
ارتباط با روزنامه.....info@Hamedanpayam.com
Hamedanpeyam@yahoo.com
ارتباط با مدیرمسئول.....modir@Hamedanpayam.com
ارتباط با سردبیر.....sardabir@Hamedanpayam.com
سرویس آگهی.....agahi@hamedanpayam.com
سرویس اشتراک.....eshterak@hamedanpayam.com
چاپخانه پیام رسانه.....litohoma@yahoo.com

اوقات شرعی

اذان صبح	۰۴:۵۹
طلوع خورشید	۰۶:۲۲
اذان ظهر	۱۲:۰۲
غروب خورشید	۱۷:۴۱
اذان مغرب	۱۷:۵۹
نیمه شب شرعی	۲۳:۲۱

» منبع: موسسه ژئوفیزیک تهران

آب و هوا

پیش‌بینی وضع هوا:

صاف تا کمی ابری- وزش باد

شهرستان	همدان	ملایر	تویسرکان	کبودراهنگ	نهاوند	رزن	فامنین	فهلیان	اسدآباد	بهار
▲	۲۵	۲۶	۲۴	۲۵	۲۶	۲۴	۲۵	۲۵	۲۶	-
▼	۵	۷	۱۰	۷	۵	۶	۶	۵	۴	۰
☁	۳۰	۳۰	۳۰	۳۰	۳۰	۳۵	۴۰	۲۵	۴۵	۰

حدیث:

امام علی(ص):

هیچ کوششی بدون توفیق سود نمی بخشد

غرر الحکم: ۱۰۸۰۲؛ میزان الحکمة: ج۱۳، ص۳۲۹

دوبیتی باباطاهر

دیم یک عندلیب خوشنوایی — که می‌نالید وقت صبحگاهی
بشاخ گلبنی با گل همی گفت — که یارا بی وفایی بی وفایی

تـــازه‌ها

حل معمای سیاه بودن آسمان شب

با نگاهی به آسمان شب می‌توان یک خلأ کاملاً سیاه را مشاهده کرد که مملو از ستارگان چشمک‌زن است. دانشمندان در سرشماری جدید خود با بیش از یک تریلیون کهکشان در اعماق فضا روبه‌رو شده‌اند که تعداد کهکشان‌های شناخته‌شده را حداقل ۱۰ برابر افزایش می‌دهند.به گزارش ساینس، این نتایج از کاربردهای واضحی برای درک انسان از شکل‌گیری کهکشان برخوردار است، اما همچنین به حل یک پارادوکس باستانی نجومی کمک می‌کند: چرا آسمان شب سیاه است؟ یکی از بنیادی‌ترین پرسش‌های نجوم این است که چه تعداد کهکشان در کیهان وجود دارد.

ساخت پلیمر برای بیماری‌های حاد کلیوی

محققان موفق به طراحی و ساخت پلیمری شدند که بیماری‌های حاد کلیوی را در مراحل اولیه تشخیص می‌دهد. به گزارش ایرنا این پلیمر که توسط محققان آکادمی علوم لهستان طراحی و ساخته شده است، بیماری‌های کلیه را در مراحل اولیه تشخیص می‌دهد. بیماری‌های کلیوی معمولاً در مراحل اولیه علائمی ندارند و همین امر سبب می‌شود درمان تا مراحل پیشرفته به تعویق بیافتد و اغلب منجر به نارسایی کلیه شود.پلیمر ساخته شده، با بررسی پروتئینی به نام لیپوکالین-۲ از نمونه خون، علایم هشداردهنده اولیه را تشخیص می‌دهد؛ این پروتئین مهمترین نشانگر بیماری‌های حاد کلیوی است.

نانوداروی ضدسرطان به بازار می‌آید

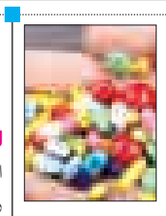

رئیس کمیته نانوی سازمان غذا و دارو از ورود نانوداروی ضدسرطان به بازار خبر داد و گفت: برآورد شده است که تاکنون ۳۵ محصول در حوزه سلامت و نانو وجود دارد.

سید مهدی رضایت با بیان اینکه چندین شرکت در حوزه محصولات حوزه سلامت در حوزه نانو فعالیت می‌کنند، اظهار داشت: برخی از این شرکت ها محصولات جدیدی برای عرضه به بازار دارند که منتظر اخذ مجوز نهایی از وزارت بهداشت هستند.

وی افزود: یکی از شرکت‌ها، نانو دارویی معرفی کرده که در بحث مشکلات کبد چرب مؤثر است.

خانه‌تان را هر لحظه تغییر دهید!

یک طراح برجسته از طرح عجیبی برای اقامت کوتاه‌مدت پرده برداشته که می‌توان آن را با توجه به اوضاع جوی یا سلیقه ساکنان به هر شکلی درآورد.

به گزارش نیو اطلس، مایکل ینزن طراح و معمار برجسته‌ای در دنیا محسوب می‌شود که توانسته با ارایه طرح‌های خاص، تحولی چشمگیر در دنیای معماری ایجاد کند. تازه‌ترین نوآوری وی سکونتگاهی موسوم به Malleable Autonomous Retreat House نام دارد که می‌توان آن را اقامتگاهی مدرن و متفاوت برای گذراندن پایان هفته یا تعطیلات مشابه به شمار آورد.

گوشی هوشمند با حسگر دوربین ۲۰ مگاپیکسلی

یک شرکت آسیایی، گوشی را طراحی کرده که دارای دوربین پشت با حسگر ۲۰ مگاپیکسل است. به گزارش مهر، بر اساس آخرین گزارش‌های به دست آمده در مورد گوشی جدید هوآوی با نام Mate ۹، قرار است این محصول در دو نوع صفحه نمایشگر خمیده (curved) و تخت عرضه شود. همچنین گفته می‌شود که رزولوشن آن از نوع QHD و با وضوح ۱۰۸۰ پیکسل است و فناوری واقعیت مجازی گوگل Daydream را پشتیبانی می‌کند. از ویژگی‌های دیگر این گوشی، داشتن اندروید ۷/۱ است و انتظار می‌رود که پردازشگر جدید Kirin ۹۶۰ بر روی آن نصب شده باشد.

خبـر

مرمت آثار تاریخی ایران در خارج از کشور عملیاتی نشد

مرمت آثار تاریخی ایران در کشورهای دیگر هنوز عملیاتی نشده است چون هیچ اعتباری برای این کار در اختیارمان نیست.

معاون میراث فرهنگی کشور با اعلام این خبر گفت: ما تفاهمنامه‌های مشترک فرهنگی با کشورهای مختلف داریم که دستگاه‌های متعدد فرهنگی باید روی آن کار کنند یکی از مفاد این تفاهمنامه‌ها برگزاری نمایشگاه‌ها یا رویدادها و همکاری در بخش‌های مرمتی است. در این بند از تفاهمنامه می‌توانیم آثار تاریخی و فرهنگی ایرانی که در کشورهای دیگر وجود دارد را مرمت و احیا کنیم. مانند آثار ایرانی واقع شده در کشورهای افغانستان، هند، عراق، گرجستان و یا ارمنستان. اما بودجه‌ای برای این کار به ما نداده‌اند.

محمدحسن طالبیان درباره مرمت آثار ایرانی خارج از کشور توسط استادکاران ایرانی گفت: با همکاری ارمنستان قرار است مسجد کبود در ایروان مرمت و احیا شود اما اکنون تنها کارهای مطالعاتی آن در حال انجام است و برای اجرا دچار مشکل هستیم. با هندوستان هم تفاهمنامه همکاری داریم که غیر از برگزاری نمایشگاه، آثار تاریخی مرتبط با فرهنگ و تاریخ ایران در هند نیز مرمت شود.

طالبیان افزود: تفاهمنامه‌ای با وزارت گردشگری عراق بسته شده تا ایوان مداین یا طاق کسری در تیسفون با همکاری ایران و عراق مرمت و جهانی شود. اما از آنجا که اعتبارات مورد نیاز برای اجرایی شدن این تفاهمنامه‌ها هنوز از سوی دستگاه‌های مسئول به ما داده نشده، نمی‌توانیم کاری از پیش ببریم.

معاون میراث فرهنگی کشور بیان کرد: کشورهایی که در حوزه ایران بوده‌اند انتظارشان این است که کشور ما در بحث کارشناسی بخشی از هزینه‌ها مانند اعزام کارشناس و استادکار و... را برای آثار تاریخی ایرانی موجود در آن کشورها متحمل شود به عنوان مثال ایران نگاه کمک و حمایتی به عراق دارد پس اگر می‌خواهیم که در بحث مرمت طاق کسری در تیسفون کاری انجام دهیم دیگر نمی‌توانیم در وضعیت موجود از عراق بابت این کار هزینه بگیریم.

فراخوان دومین سوگواره سراسری عکاسی آیین‌های خاص محرم و اربعین منتشر شد

مدیرکل دفتر امور مجامع و تشکل‌های مردم نهاد سازمان از برگزاری دومین سوگواره سراسری عکاسی آیین‌های خاص محرم و اربعین خبر داد.

به گزارش میراث آریاحسین اله‌بداشتی، با اعلام این خبر گفت: موضوعات عکاسی دومین سوگواره خاص محرم و اربعین شامل آیین‌های خاص محرم و اربعین، نماز ظهر عاشورا، عزاداری سید و سالار شهیدان، تعزیه، محرم و اربعین است.

وی افزود: آخرین مهلت ارسال آثار ۲۰ آبان‌ماه ۱۳۹۵ و مراسم اختتامیه در روز ٤ آذرماه ۱۳۹۵ برگزار می‌شود که اعلام نفرات برتر و اهدای جوایز، همزمان با مراسم اختتامیه خواهد بود و جوایز برنامه به ۳۰ نفر برگزیده جایزه نفیس صنایع دستی به همراه لوح تقدیر سوگواره اهدا خواهد شد.

اله‌بداشتی ادامه داد: محل برگزاری نمایشگاه استان فارس جهرم و برگزارکنندگان برنامه، دفتر امورمجامع و تشکل‌های مردم نهاد سازمان میراث فرهنگی، صنایع دستی و گردشگری با همکاری اداره کل میراث فرهنگی، صنایع دستی و گردشگری استان فارس، انجمن بچه‌های شهر باربد با همکاری فرمانداری ویژه شهرستان جهرم، شهرداری جهرم، شورای اسلامی شهر جهرم، اداره فرهنگ و ارشاد شهرستان جهرم، بنیاد خیریه موج مهربانی، آتلیه عنوان، آتلیه باربد هستند.

یادآور می‌شود، علاقمندان می‌توانند آثار خود را به پست الکترونیک به آدرس ashoraphoto@gmail.com ارسال و جهت اطلاعات بیشتر به وب‌سایت mirasjahrom.ir مراجعه کنند.

گزارش

ارسال ۵۰ اثر هنرمندان همدانی به جشنواره تئاتر

استان همدان در تاریخ بیست‌وسومین جشنواره بین‌المللی تئاتر کودک و نوجوان میزبان یکی از باسابقه‌ترین رویدادهای تئاتر در جهان خواهد بود. این جشنواره بین‌المللی امسال میهمان دومین ماه از سومین فصل سال خواهد شد. جشنواره بین‌المللی تیاتر کودک و نوجوان در سال جاری با دبیری شهرام کرمی توسط اداره کل فرهنگ و ارشاد اسلامی همدان و اداره کل هنرهای نمایشی و مشارکت استانداری و نهادهای فرهنگی و هنری شهر همدان، با حضور هنرمندان و گروه‌های منتخب ایرانی و خارجی آذرماه ۱۳۹۵ و در شهر تاریخی همدان برگزار می‌شود.

رئیس بیست‌وسومین جشنواره بین‌المللی تئاتر کودک و نوجوان از حضور پررنگ هنرمندان استان همدان در این جشنواره خبر داد و گفت: از مجموع ٣٤٤ اثر ارسالی به بخش‌های مختلف جشنواره، ۵۵ اثر مربوط به هنرمندان استان همدان است.

به گزارش روابط عمومی بیست‌وسومین جشنواره بین‌المللی تئاتر کودک و نوجوان همدان، فاضل عبادی اظهار کرد: جشنواره بیست‌وسوم در ۱۰ بخش تخصصی مسابقه تئاترکودک، مسابقه تئاتر نوجوان، مسابقه تئاتر خردسالان، مسابقه تئاتر خیابانی، مسابقه نمایشنامه‌نویسی و نمایشنامه‌خوانی، مسابقه عکس و پوستر تئاتر، تئاتر بین‌الملل، تئاتر دانش‌آموزی، بخش ویژه (صد سالگی تئاتر کودک و نوجوان در ایران)، کارگاه‌های آموزشی و نشست‌های تخصصی برگزار می‌شود.

وی افزود: پس از انتشار فراخوان، ٣٤٤ اثر در مهلت تعیین شده به دبیرخانه جشنواره ارسال شد که از این تعداد؛ ۳۹ اثر در بخش نمایشنامه نویسی، ۱۲۹ اثر در بخش مسابقه تئاتر خیابانی و ٥٤ اثر مربوط به بخش مسابقه تئاتر کودک است.

مدیرکل فرهنگ و ارشاد اسلامی استان همدان ادامه داد: در بخش مسابقه تئاتر نوجوان ٦١ اثر، در بخش مسابقه تئاتر خردسال ٥٦ اثر و در بخش دانش‌آموزی ۵ اثر به دبیرخانه جشنواره ارسال شده است.

عبادی خاطرنشان کرد: اسامی آثار راه‌یافته به بخش جشنواره، پس از اعلام نظر نهایی شواری بازبینی در هر بخش اعلام خواهد شد.

معرفی داوران بخش نمایشنامه‌های منتشرشده

شهرام کرمی دبیر بیست‌وسومین جشنواره بین‌المللی تئاتر کودک و نوجوان با دعوت از ۳ هنرمند، شورای داوری بخش نمایشنامه‌های منتشرشده بیست‌وسومین جشنواره بین‌المللی تئاتر کودک و نوجوان را معرفی کرد. احمد بیگلریان، منصور خلج و جواد عاطفه به عنوان شورای داوری این بخش جشنواره معرفی شدند.

پیش از این حسن دولت‌آبادی و سید حسین فدایی حسین، جهت داوری آثار بخش مسابقه نمایشنامه‌های تألیفی معرفی شده بودند که به دعوت شهرام کرمی، احمد بیگلریان علاوه بر بخش آثار چاپ شده در این بخش در کنار این ۲ نویسنده، به عنوان داور جشنواره آثار این بخش را ارزیابی می‌کند. مسابقه نمایشنامه‌نویسی بیست‌وسومین جشنواره بین‌المللی تئاتر کودک و نوجوان در دو بخش نمایشنامه‌های تألیفی و نمایشنامه‌های چاپ شده مورد داوری قرار می‌گیرد.

معرفی شورای انتخاب بخش مسابقه جشنواره

شورای انتخاب بخش مسابقه تئاتر کودک و مسابقه تئاتر نوجوان بیست‌وسومین جشنواره بین‌المللی تئاتر کودک و نوجوان معرفی شد.

شهرام کرمی، دبیر بیست‌وسومین جشنواره بین‌المللی تئاتر کودک و نوجوان، داوود کیانیان، قطب‌الدین صادقی، محمدجواد کبودراهنگی، حمیدرضا نعیمی و رضا عبدالعلی‌زاده را به عنوان شورای انتخاب جشنواره معرفی کرد.

بیست‌وسومین جشنواره بین‌المللی تئاتر کودک و نوجوان با دبیری شهرام کرمی و با حضور هنرمندان و گروه‌های منتخب ایرانی و خارجی آذرماه در شهر همدان برگزار می‌شود.

مدیران ستاد تهران جشنواره تئاتر کودک و نوجوان مشخص شدند

مدیران بخش‌های مختلف جشنواره بین‌المللی تئاتر کودک و نوجوان همدان در ستاد تهران معرفی شدند.

شهرام کرمی دبیر بیست‌وسومین جشنواره بین‌المللی تئاتر کودک و نوجوان همدان با دعوت از هنرمندان حوزه‌های مختلف، مدیران بخش‌های جشنواره را در ستاد تهران معرفی کرد.

بر این اساس نصرا... قادری، نویسنده و کارگردان و منتقد تئاتر به‌عنوان مدیر بخش پژوهش و انتشارات جشنواره، منوچهر اکبرلو، نویسنده و منتقد به عنوان مدیر بخش صد سالگی تئاتر کودک و نوجوان و مهرداد رایانی مخصوص به عنوان مدیر بخش بین‌الملل معرفی شدند.

همچنین فائزه فیض شیخ‌الاسلام طراح صحنه و مدرس تئاتر مدیر بخش کارگاه‌های آموزشی، مهدی قلعه بازیگر و کارگردان تئاتر کودک و نوجوان مدیر اجرایی، مهدی حاجیان بازیگر تئاتر به‌عنوان مدیر دبیرخانه و هماهنگی و زهرا شایان‌فر نویسنده و منتقد به عنوان مدیر روابط عمومی و مهدی آشنا عکاس تئاتر به‌عنوان مدیر بخش مسابقه عکس و تئاتر معرفی شدند.

مدیران سایر بخش‌ها در شهر همدان متعاقباً اعلام خواهد شد.

در راستای ایجاد روحیه شهادت‌طلبی صورت می‌گیرد

اکران عمومی «هنگامه» در اسدآباد

مسئول قرارگاه فرهنگی جهادی خضراء اسدآباد از اکران عمومی فیلم داستانی «هنگامه» با موضوع مدافعان حرم در اسدآباد خبر داد.

حجت‌الاسلام سعید نجفی در گفت‌وگو با فارس، از اکران فیلم داستانی در سالن اداره فرهنگ و ارشاد اسلامی خبر داد و اظهار کرد: این فیلم با موضوع مدافعان حرم به نام «هنگامه» و نویسندگی امیر داسارگر است.

وی خاطرنشان کرد: این فیلم با هدف ایجاد روحیه شهادت‌طلبی در بین جوانان و افتخار به این روحیه اکران می‌شود.

مسئول قرارگاه فرهنگی جهادی خضراء اسدآباد با بیان اینکه اکران این فیلم ویژه آقایان است، افزود: گروه سنی ۱۳ سال به بالا می‌توانند در این برنامه شرکت کنند که البته مانعی برای حضور دیگر گروه‌های سنی وجود ندارد.

وی یادآور شد: اکرام این فیلم برای نخستین‌بار در سطح شهرستان صورت می‌گیرد که بنا داریم برای ادای وظیفه نسبت به شهدا و تقویت جبهه مقاومت این برنامه را در طی سال انجام دهیم.

سعید کشن فلاح درگذشت

سعید کشن فلاح، کارگردان و استاد تئاتر دانشگاه درگذشت. به گزارش تسنیم «پویا»، سعید کشن فلاح، کارگردان تئاتر روز گذشته در بیمارستان شهید بهشتی همدان درگذشت.

طبق اطلاعات به دست آمده سعید کشن فلاح به هنگام بازگشت از کرمانشاه در مسیر همدان به علت بیماری در همدان بستری و با وجود تلاش پزشکان چشم از جهان فرو بست. اداره کل هنرهای نمایشی در پیامی کوتاه این فقدان را به جامعه هنر کشور تسلیت گفته است. سعید کشن فلاح مسئولیت‌هایی چون دبیری جشنواره تئاتر فجر، ریاست دانشگاه هنر تهران، مدیریت دفتر هنرهای نمایشی حوزه هنری و... را به عهده داشته است.

عکس روز

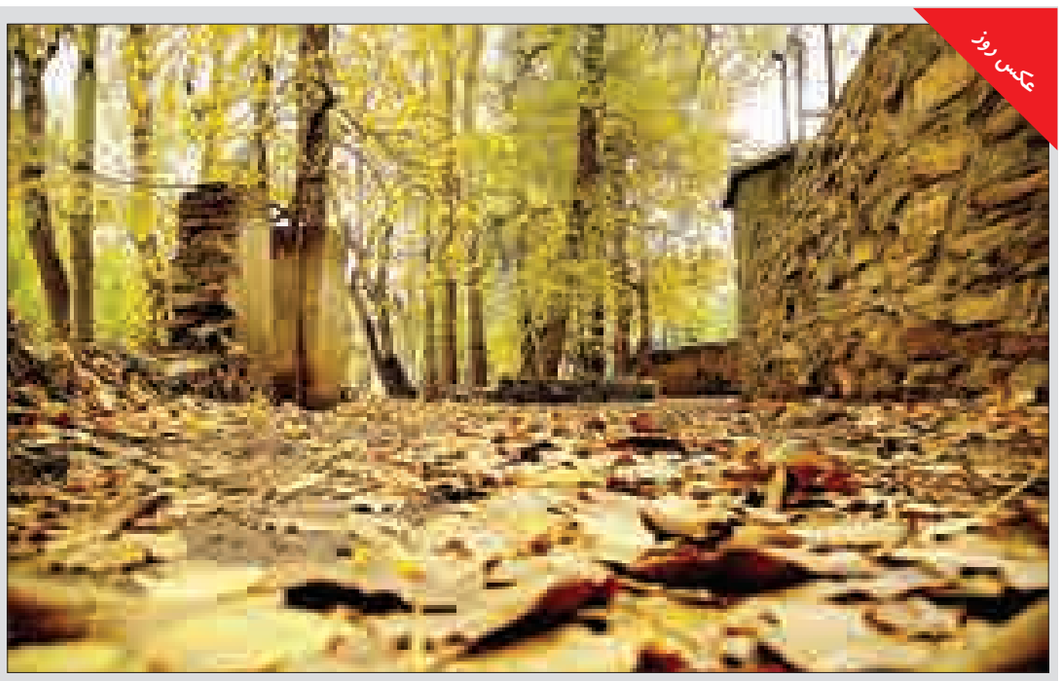

طبیعت زیبای پاییزی همدان

عکس:مریم مقدم

فرهنگ

از ظهر عاشورا، روز سوم و هفتم و اربعین

سقاها نه نطع می‌پوشند و نه کشکول و جام دست می‌گیرند

هیأت سقاهای همدانی همانانی هستند که در آن مشتی مردان سیاهپوش با خلوص و فروتنی پای برهنه و چشم گریان و گل‌اندود با ذکری حزن‌آلود خیابان‌های همدان را طی می‌کنند.

سقایان از معدود دسته‌های عزا هستند که هنوز لباس آیینی به تن می‌کنند و مطلقاً بدون لباس ویژه خود ذکر نمی‌گیرند و وارد دسته نمی‌شوند. به گفته یکی از پیران سقا، لباس سقایی در اصل ۷۵ قلم بوده که با گذشت زمان اقلامی از آن حذف شده و امروز رخت سقایی اقلام خاصی را دربر می‌گیرد.

پیراهن بلندی که تا زیر زانو می‌آید و برخی به غلط آن را لباده عربی می‌شمارند در حالی که پیراهن سقایی باید تا زیر زانو باشد که دست‌وپاگیر نبوده و کار برداشتن آب و حمل کردن مَشک به آسانی انجام شود. سرپوش که برای مردان جوان لچک است و برای پیران دستاری کوچک به قدر ٤ یا ٥ دور که به سر می‌پیچد و شالی بلند که بر گردن می‌آویزند. نطع نیز روپوشی چرمی است که بر شانه راست مایل به چپ می‌اندازند و امروزه به جای چرم شبه چرم می‌پوشند.

پیران و بزرگان سقا کشکول بر دست می‌گیرند

پیران و بزرگان سقا کشکول بر دست می‌گیرند و آنان که جوان‌ترند جامی برنجی و یا مسی به دست می‌گیرند.

در روز عاشورا کاسه‌ها و کشکول‌ها پر از سیب‌های سرخ می‌شود و این سیب‌ها نذر کسانی است که به مراد خود دست یافته و نذرشان پذیرفته شده است. سادات بر شاخک‌های سیب‌های سرخ تکه پارچه‌های سبز می‌بندند و شالی سبز نیز که به زعم خود آن را به نام اجداد هاشمی نسب خویش که رنگ سبز معرفشان است متبرک می‌کنند، می‌اندازند.

تا چند دهه قبل لنگی کبود با خطوطی سفید و کمربندی با قلاب شیر نشان بر کمر می‌بستند که امروز از رخت سقایی حذف شده است. سقاها در روز عاشورا سر و روی و سینه و دوش خود را گل مال می‌کنند و از گلی که متبرک به خاک کربلاست، استفاده می‌شود.

پیش از پوشیدن رخت، شوری برپاست به طوری که پیرانی که زودتر لباس پوشیده‌اند دیگران را یاری می‌دهند تا رخت را به آداب بپوشند؛ زیرا پوشیدن رخت آدابی خاص دارد.

برای پوشیدن رخت عزا ابتدا وضو می‌گیرند، بسم اللهی می‌گویند صلواتی می‌فرستند و سپس پیراهن می‌پوشند، لچک می‌بندند، شال را چند دور بر گردن می‌پیچند و سپس بندی را که نطع بر دوش با آن برجا می‌ماند می‌بوسند، نیت می‌کنند و مراد می‌خواهند و بر دوش می‌اندازند.

رخت سقایی بدون نطع اعتباری ندارد و بدون وضو هرگز به آن دست نمی‌زنند

رخت سقایی بدون نطع اعتباری ندارد و بدون وضو هرگز به آن دست نمی‌زنند و بر دوش نمی‌آویزند. نطع را در هنگام نماز از تن باز می‌کنند.

از ظهر عاشورا و در روز سوم و هفتم و اربعین دیگر نه نطع را می‌پوشند نه کشکول و جام را به دست می‌گیرند؛ چراکه عباس بن علی شهید شده و نطع و کشکول و جام که نشان و نماد اصلی سقایی است به احترام و عزای سقای کربلا برچیده می‌شود و آن را کنار می‌نهند.

کشکول نمادی از مشک است که آب را با آن بر می‌داشتند و نگاه می‌داشتند و سیب رمز جاودانگی و باروری است که سقایان بر آنان که طالب مراد و شفا هستند عطا می‌کنند. رنگ سبز نیز که رنگی مقدس و بهشتی است و شعار پیامبر(ص) و اولاد علی بوده است و بشارت‌دهنده جاودانگی است، به چشم می‌خورد.

برخی از سقاها نطع را تمثیلی از مشک می‌دانند؛ چراکه مانند مَشک از دوش آویزان می‌شود و برخی دیگر برای نطع جنبه کاربردی قائلند و آن را مانعی برای خیس نشدن لباس سقایی می‌شمارند.

سینـما

سینما

- قدس ۱ .....فروشنده
- قدس۲.....هیهات
- فلسطین ۱.....فروشنده
- فلسطین ۲ ..... کربلای جغرافیای یک تاریخ-اروند
- سینما کانون..... فروشنده
- بهمن ملایر..... ناردون
- آزادی تویسرکان.....سایه های موازی
- کبودراهنگ..... بارکد