پیام تاریخ، تمدن و فرهنگ مادستان
|ISNN: 2322-4665|

# روزنامه همدان پیام

www.HamedanPayam.com

سه شنبه ● ۲۸ اردیبهشت‌ماه ۱۳۹۵ ● ۱۰ شعبان ۱۴۳۷ ● ۱۷ مه ۲۰۱۶
سال دوازدهم ● شماره ۲۶۳۷ ● ۸ صفحه روزنامه + نیازمندی‌ها ● ۵۰۰ تومان

ایران

۵ هدیه رهبری به سربازان متأهل در روز جوان
ص ۴

جامعه
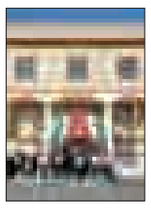
لذتی که در مدرسه‌سازی یافتم پایان‌ناپذیر است
ص ۵

اقتصاد
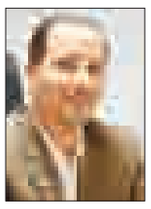
بیمه تجارت نو آغاز به کار کرد
ص ۶

خبر

اجازه‌نمی‌دهیم واحدهای تولیدی تعطیل شوند
ص ۲

نگاهی به فهم دشوارِ دنیایِ فکری خیام
ص ۸

کانال خبری همدان‌پیام در تلگرام | telegram.me/hamedapayam
کانال نیازمندی‌های روزنامه در تلگرام telegram.me/bazarehamedan

مدیرعامل کمپانی روتاتک در همدان

# نظیر تکنولوژی چاپ پیام رسانه در کشورهای همسایه وجود ندارد

- بسته‌بندی و لیبل دغدغه مدیر ارشد استان است
- لیبل شناسنامه رسانه‌ای کالای تولیدی است

ص ۶

بازدید مدیرعامل کمپانی روتاتک از روزنامه همدان پیام
عکس: نورنا پاکیزه

دومین سقوط تاریخی پاس مقابل اشک صدها هوادار

## خداحافظ ای داغ بر دل نشسته!

ص ۷

رئیس شورای شهر همدان در کمیسیون فرهنگی اجتماعی شورای شهر مطرح کرد

## جامعه روحیه مطالبه‌گری را فراموش کرده است

ص ۲

## مسکن مهرنهاوند، میراثی که روی دست ماند

ص ۳

یادداشت روز

### اردیبهشت با رویدادهای مؤثر

آخرین هفته اردیبهشت‌ماه با رویدادهای مهمی در استان آغاز شده است.روز شنبه ۲ رویداد فرهنگی و اقتصادی حکایت از هفته‌ای پرکار در این حوزه داشت؛ آغاز به کار جشنواره فیلم سبز پس از ۱۰ سال همزمان با کشور در استان و نمایشگاه و همایش‌های تخصصی اقتصاد و سرمایه در همدان حرکت‌های خوبی است که آغازگر روش‌هایی نو در دو حوزه است.جشنواره فیلم سبز سعی دارد با استفاده از ابزار هنر و توان هنرمندان موضوع حفاظت از محیط زیست را به فرهنگ تبدیل کند...

ص ۲

یادداشت

### عماراتی مزین به روابط عمومی

پدیده «روابط عمومی» از دید تعدادی از نظریه‌پردازان سیاسی قرن بیستم حاصل نابودی تدریجی جدایی دولت از جامعه و قدرت یافتن و تقویت بیش از حد نقش و اختیارات دولت بود. یکی از این اندیشمندان یورگن هابرماس است که می‌گوید: «روابط عمومی؛ تلاش با انگیزه‌های استراتژیک از سوی صاحبان قدرت است... مردم انتظار دارند نیازهایشان برآورده شود اما تماس آنها با دولت در اتاق و پستوهای بوروکراسی برقرار می‌شود... خواسته‌های شهروندان دائماً تحت شعاع اعمال اداری قرار می‌گیرد.»...

ص ۲

## دامنه مسائل اجتماعی در همدان وسیع نیست

استاندار همدان فعالیت وزارت کشور در حوزه اجتماعی را بسیار خوب دانست و این فعالیت را معنی‌دهنده رسالت این وزارتخانه در حوزه اجتماعی ارزیابی کرد.

به گزارش اداره کل روابط عمومی استانداری همدان، محمدناصر نیکبخت در دیدار با هیأت بازرسی مرکز اجتماعی وزارت کشور، گفت: وزارت کشور در حوزه اجتماعی در حال معنا کردن رسالت خود است و با برنامه‌هایی که آغاز شده مسئولیت‌ها معنی پیدا کرده و امیدوارم این روند توسعه لازم را پیدا کند.

وی افزود: آسیب‌های اجتماعی به خوبی شناسایی شده و اکنون باید راهکارها ابلاغ و نتیجه اجرای آن از استان‌ها خواسته شود.

استاندار بیان کرد: زمانی که مقام معظم رهبری فرهنگ و اقتصاد را مطرح کردند، ۲ کارگروه فرهنگی و اجتماعی و کارگروه اقتصادی در استان برای پیگیری موضوع تعریف شد که در این زمینه خوب عمل کردند.نیکبخت گفت: منشور فرهنگی استان نتیجه فعالیت کارگروه فرهنگی بود و پیگیری شد و سازمان‌ها و دستگاه‌هایی که باید متولی و مجری باشند و همیشه نقش داشته باشد، مشخص شد. نیکبخت افزود: تا آسیب‌ها را نشناسیم راه علاج‌یافتنی نخواهد بود البته اکنون باید هر کس در حد توان، دنبال حل مشکل برود؛ زیرا کار ارزشمندی انجام شده است.

وی بیان کرد: در استان همدان به لحاظ امنیتی و سیاسی تلاش‌های خوبی می‌شود، مردم همدان متدین و آگاه هستند و مسائل امنیتی، اجتماعی و سیاسی دامنه وسیعی به لطف خدا و همت مردم پیدا نکرده است.

استاندار گفت: مسائل اجتماعی را تحت نظر و بررسی داریم و تلاش‌های ارزنده‌ای در این حوزه صورت گرفته است؛ هرچند باید آسیب‌های وارداتی را مواظبت کرد.

نیکبخت با تأکید بر دیده شدن استان در اعتبارات خاص حوزه اجتماعی، افزود: استان همدان استان جشنواره‌ها شده است و جشنواره‌هایی که سال‌ها از استان رفته بود، برگشت و به سایر برنامه‌ها و ضرورت‌های استان توجه شد.وی با تشریح برنامه‌های فرهنگی و اجتماعی استان افزود: همواره از ائمه جمعه و روحانیون همفکری خواسته‌ایم و آنها هم دریغ نکرده‌اند.

استاندار با بیان اینکه نیروی انتظامی و قوه قضاییه و دیگر نهادها همکاری خوبی بر حسب ضرورت در حوزه مسائل اجتماعی داشته‌اند، بیان کرد: امیدوارم معضلات و آسیب‌های اجتماعی مهار شده و کاهش پیدا کند. رئیس اداره سرمایه اجتماعی، سبک زندگی و امور فرهنگی مرکز اجتماعی وزارت کشور نیز در این دیدار گفت: طرح ملی مهار و آسیب اجتماعی در همدان خوب درک شده و موضوع از ابعاد مختلفی دیده شده و ذهن مسئولان در این موضوع فعال شده است. حسین کوچکیان‌فرد، افزود: اقدامات استان همدان در این زمینه به عنوان نمونه به سایر استان‌ها ابلاغ خواهد شد.

وی بیان کرد: در بحث درمان آسیب‌های اجتماعی، پاسخ خیلی دیر خواهد بود زیرا سال‌ها طول کشیده که این مشکلات ایجاد شده و به همان نسبت رسیدن به وضعیت مطلوب زمان خواهد برد.

## اقدامات انجام شده در مبارزه با قاچاق کافی نیست

معاون پیشگیری از جرم دادگستری استان اقدامات صورت گرفته برای مبارزه با قاچاق کالا و ارز را ناکافی دانسته و گفته: این کارها درست انجام نشده است.

سعید گلستانی در گفت‌وگو با میزان با اشاره به گردهمایی مسئولان و دست‌اندرکاران کارگروه‌های پیشگیری از قاچاق کالا و ارز کشور در مشهد افزود: بحث قاچاق کالا و ارز در کشور یک مشکل اساسی است که باید وزارت صنعت، معدن و تجارت و بقیه سازمان‌هایی که بر اساس ماده ۵ قانون مبارزه با قاچاق کالا و ارز مکلف به اجرای وظایف در مبارزه با قاچاق کالا و ارز هستند برنامه‌هایشان را به طور درست اجرا کنند.

وی گفت: متأسفانه پس از ۲ سال از تصویب قانون، هنوز اقدامات مطلوب و مناسبی در این خصوص انجام نگرفته است. این مقام قضایی ادامه داد: در گردهمایی مسئولان و دست‌اندرکاران کارگروه‌های پیشگیری از قاچاق کالا و ارز مصوب شد که معاونت پیشگیری از وقوع جرم قوه قضاییه با همکاری وزارت اطلاعات، صنعت، معدن و تجارت و ستاد مبارزه با قاچاق کالا و ارز در خصوص مدیریت واحد سامانه‌های ایجاد شده در این خصوص به یک جمع‌بندی نهایی برسند.

## تشکیل ۵۲۰ پرونده تخلف صنفی در ۲ ماه گذشته

مدیر بازرسی اتاق اصناف همدان گفت: از ابتدای امسال تا کنون ۱۱ هزار و ۸۵۲ فقره بازرسی از اصناف استان انجام شده که در این راستا ۵۲۸ پرونده تخلف صنفی تشکیل شده است.

حاتم جهانگیری در گفت‌وگو با ایسنا با بیان اینکه ارزش ریالی این پرونده‌ها معادل ۲۵۸ میلیون و ۴۸۸ هزار تومان است، بیشترین تخلف اصناف را گرانفروشی، درج نکردن قیمت و صادر نکردن فاکتور عنوان کرد و افزود: امسال همچنین ۱۴۳ مورد شکایت به اتاق اصناف واصل و به آن رسیدگی شده است.

وی با بیان اینکه بازرسی‌های روزانه با همکاری دستگاه‌هایی همچون تعزیرات حکومتی، معاونت غذا و دارو، اداره بهداشت، دامپزشکی و سایر دستگاه‌ها از اصناف همدان صورت می‌گیرد، بیان کرد: این گشت‌های روزانه شامل ٦ اکیپ فعال بوده که با همکاری ۲ نیرو از سوی سازمان بازرسی و یک نفر نیز از سایر دستگاه‌ها انجام می‌شود.

جهانگیری بیان کرد: بازرسی از اصناف همدان و رسیدگی به تخلفات در قالب گشت‌های روزانه و بر اساس شکایاتی است که از سوی شهروندان به این اداره وصل می‌شود.

وی یادآور شد: مردم می‌توانند در صورت مشاهده هرگونه تخلف به صورت حضوری به واحد شکایات اتاق اصناف مراجعه کرده و شکایات خود را مطرح کنند همچنین سامانه ۱۰۰۰۱۲۷ آماده دریافت نظرات و شکایات شهروندان است.

مدیر بازرسی اتاق اصناف همدان در پایان گفت: شهروندان می‌توانند شکایات خود را از طریق تماس با شماره‌های ۳۲۵۲۰۳۵٦ و ۳۲۵۱٦٦٦۵ مطرح کنند.

من لم یشکر الناس لم یشکر الله

کسی که در مقابل نیکی مردم تشکر نکند در مقابل نعمت های خدا تشکر نخواهد کرد.

هجران ابدی و غم از دست دادن عزیز سفر کرده مان مرحوم مغفور فرزند دلبندمان علی هنوز بر قلب هایمان سنگینی می کند و جز پناه بردن به مشیت الهی و طلب غفران برای آن زنده یاد چارهای نیست.

با این وجود حضور پرشور و حق شناسانه مردم بزرگوار، دوستان، آشنایان، بستگان و مسئولان ارجمندی که در مراسم تشییع، تدفین، مجالس ترحیم با تماس تلفنی، ارسال پیامها، چاپ اعلامیه، نصب بنر، ارسال تاج گل انتشار خبر، یادداشت در فضای مجازی، رسانه‌های مکتوب، خبرگزاریها ابراز همدردی نموده موجب تسلی خاطر بازماندگان شده صمیمانه قدردانی میکنیم. از اینکه به علت تالمات روحی تاکنون تشکر حضوری میسر نگردید قلبا پوزش می طلبیم. امیدواریم خداوند عنایت فرماید محبت شما عزیزان را در مراسم شادیتان جبران کنیم.

خانواده های وزینی وشعبانیان

نوبت دوم

آگهی مناقصه عمومی یک مرحله‌ای

شرکت شهرک‌های صنعتی استان همدان در نظر دارد **پروژه مندرج در جدول زیر را از طریق مناقصه عمومی یک مرحله‌ای به پیمانکاران واجد صلاحیت و دارای رتبه‌بندی از معاونت نظارت راهبردی رئیس جمهور واگذار نماید.** لذا از پیمانکاران واجد شرایط دعوت بعمل می‌آید از تاریخ درج آگهی نوبت دوم به مدت ۳ روز کاری برای خرید اسناد، مناقصه به آدرس این شرکت واقع در همدان خیابان جهاد روبروی خیابان ازاد پلاک ۱۳۷ مراجعه نمایند. (تاریخ درج آگهی نوبت دوم ۹۵/۲/۲۸ می‌باشد)

| نام پروژه | برآورد اولیه (میلیون ریال) | محل تأمین اعتبار | مدت پیمان (ماه) | مبلغ فروش اسناد-بانک ملت (ریال) | رشته و پایه مورد نیاز | فهارس بهای پایه برآورد اولیه | مبل تضمین شرکت در مناقصه (ریال) | شماره حساب برای واریز سپرده شرکت در مناقصه (بانک ملت) | نوع مناقصه |
|---|---|---|---|---|---|---|---|---|---|
| احداث ساختمان آتش‌نشانی شهرک صنعتی ملایر یک | ۳/۳۳۴ | عمرانی و غیرعمرانی | ۹ | ۵۰۰,۰۰۰ | ابنیه-۵ | ابنیه و تأسیسات مکانیکی و برقی سال ۱۳۹۵ | ۱۶۷,۰۰۰,۰۰۰ | ۵۵۶۸۵۲۱۵۰۱ | یک مرحله‌ای |

خلاصه شرایط شرکت در مناقصه:

۱-نوع تضمین شرکت در مناقصه: به استثناء تضمین‌های معتبر موضوع آیین‌نامه تضمین برای معاملات دولتی، هیچگونه سند و اوراق دیگری از قبیل چک عادی و بین‌بانکی و سفته و... بابت سپرده شرکت در مناقصه مورد قبول نمی‌باشد و در صورت عدم رعایت، پیشنهاد رد می‌شود.
۲-ارائه فیش بانکی و معرفینامه کتبی بابت خرید اسناد مناقصه واریز شده به حساب جاری جام شماره ۵۵۶۸۵۲۱۰۶۳ بانک ملت.
۳-پیشنهاد دهندگان می‌بایست دارای رتبه‌بندی و صلاحیت فنی و توان مالی و امکانات و ماشین‌آلات لازم و سابقه در اجرای پروژه‌های زیربنایی مرتبط باشند و مدارک و مستندات مربوطه را به اسناد مناقصه منضم نمایند. (آخرین مهلت تحول پاکات به دبیرخانه شرکت تا ساعت ۱۳ روز پنج‌شنبه مورخ ۹۵/۳/۱۳ می‌باشد)
۴-ارائه کد اقتصادی و همچنین کد کاربری پایگاه ملی مناقصات کشوری به آدرس http://lets.mporg.ir و شناسه ملی و کدپستی برای کلیه پیمانکاران الزامی است.
۵-حضور شرکت کنندگان در جلسه بازگشایی پاکات مناقصه با ارائه معرفی‌نامه کتبی آزاد است (جلسه بازگشایی پاکات مناقصه روز یکشنبه مورخ ۹۵/۳/۱۶ ساعت ۱۰ صبح)
۶-سایر شرایط در اسناد مناقصه درج گردیده است.
۷-برای کسب اطلاعات بیشتر با تلفن‌های ۸-۳۸۲۳۵۸۰۶-۰۸۱ امور اجرایی یا مالی تماس حاصل فرمائید.

شرکت شهرک‌های صنعتی استان همدان

پیام تاریخ، تمدن و فرهنگ مادستان
The Message Of Madestan's History & Civilization & Culture
روزنامه همدان پیام
۲
سه شنبه ● ۲۸ اردیبهشت ماه ۱۳۹۵ ● شماره ۲۶۳۷
خبر
khabar@hamedanpayam.com

## برپایی همایش «مدیریت آب با رویکرد مصرف بهینه در بخش کشاورزی» در همدان

مدیرعامل آب منطقه‌ای استان همدان از برگزاری نخستین همایش ملی «مدیریت آب با رویکرد مصرف بهینه در بخش کشاورزی» در همدان خبر داد.مرتضی عزالدین در گفت‌وگو با فارس با اشـــاره به برگزاری نخستین همایش ملی «مدیریت آب با رویکرد مصرف بهینه در بخش کشاورزی» در همدان گفت: این همایش در تاریخ ۲۱ مردادماه برگزار می‌شود. وی افزود: برگزاری این همایش توســـط شرکت آب منطقه‌ای استان، شرکت سپیدار طبیعت الوند و با همکاری شـــرکت آبفا، شـــرکت آبفار، اداره کل محیط زیست استان، جهادکشـــاورزی، شهرداری همدان و اداره کل منابع طبیعی خواهد بود. مدیرعامل آب‌منطقه‌ای استان همدان، آخرین مهلت ارسال متن کامل مقالات به دبیرخانه همایش را ششم مردادماه دانست و گفت: اعلام نتایج داوری مقالات نیز نهم مردادماه و آخرین مهلت ثبت نام در همایش، ۱۴ مردادماه است. این مســـئول کمبود آب در کشور را یکی از معضلات پیش رو دانست و ادامه داد: با وجود بارندگی‌های اخیر، افت سفره‌های آب زیرزمینی باعث شده تا همچنان با مشکل بحران آب مواجه شویم.عزالدین با بیان اینکه اساس توسعه و پیشرفت هر کشوری مبتنی بر توجه به تحقیق و پژوهش اســـت، افزود: مدیریت بر منابع آب نیز برپایه پژوهش تأثیرات بهتر و ماندگارتری دارد.

وی توسعه پایدار را در گروی مدیریت به هم پیوسته منابع آب با مشارکت مردمی دانســـت و گفت: شـــرکت آب‌منطقه‌ای همدان در سال‌های اخیر کوشـــیده تا با ترمیم ارتباط گسسته دانشـــگاه و صنعت آب، به این وظیفه مهم عمل کند.مدیرعامل شرکت آب‌منطقه‌ای استان همدان ادامه داد: ایجاد ارتباط کامل و منطقی با جامعه دانشـــگاهی و تحقیقاتی کشور برای کمک به مدیریت منابع آب، حل مشکلات مرتبط با آب و ارتقای سطح علمی و تخصصی کارکنان در دستور کار این شرکت قرار دارد.

### رئیس شورای شهر همدان در کمیسیون فرهنگی اجتماعی شورای شهر مطرح کرد

# جامعه روحیه مطالبه‌گری را فراموش کرده است

رئیس شـــورای شـــهر همدان فراموش کـــردن روحیه مطالبه‌گری را از مشـــکلات جامعه دانســـته و گفته: انگیـــزه مطالبه‌گری در جامعه کشته شده در حالی که افراد باید اندیشه‌پرور و مطالبه‌گر باشند.

علی‌اکبـــر نظـــری در کمیســـیون فرهنگی اجتماعی شـــورای شهر همدان با بیان اینکه نهضـــت امام(ره) یک نهضـــت فراگیر بود، گفت: پشـــت ســـر این نهضت یک اندیشه قوی وجود داشت که جامعه را دربر گرفت اما در طـــول انقلاب عظمت این نهضت به فراموشی سپرده شد.

به گزارش مهر، وی با بیان اینکه احساس را جایگزین اندیشه و عقلانیت کرده‌ایم، بیان کـــرد: یکی از بزرگترین مشـــکلات در این زمینه دولت‌ها هستند که آسیب‌های زیادی به مـــردم زده‌اند بنابراین اصلاح ســـاختار دولت ضروری است.

نظری با بیـــان اینکه بایـــد عقلانیت را در جامعه رواج دهیم تا مشـــکلات حل شود، گفت: جامعه با احساسات پیشرفت نمی‌کند بلکه باید عقلانیت و اندیشه را در افراد زنده کرد تا نهضت امـــام(ره) مورد تخریب قرار نگیرد.

وی با بیـــان اینکه برخی مســـئولان، تفکر ســـکولار را در جامعه گســـترش می‌دهند، بیان کرد: متأسفانه در جامعه خود تشکیلاتی عمل نمی‌کنیم و سعی نکرده‌ایم تشکیلات انقلابی را شکل و تفکر انقلاب را پرورش دهیم که نتیجه آن آسیب‌هایی است که امروز به جامعه ما می‌رسد.

رئیـــس کمیســـیون فرهنگـــی و اجتماعی شورای شهر همدان نیز در ادامه با بیان اینکه استکبارستیزی، ساده‌زیستی، استقلال‌طلبی، عدالت‌خواهی و مبارزه با فســـاد و تبعیض از جمله شعارهای انقلاب اسلامی است که مردم خواسته‌های خود را در قالب آنها بیان می‌کنند، افـــزود: باید ظرفیت‌های جامعه را برای تقویت و ترویج فرهنگ انقلاب به کار گرفت.

علـــی رضایی نمادهای شـــهری را یکی از ظرفیت‌های موجود در فضای شهری خواند کـــه در ترویج فرهنگ انقلاب مؤثر اســـت و گفـــت: باید فرهنگ انقـــلاب را در قالب طراحی نمادهای شـــهری تقویت کرد و از مدیریت شهری در این خصوص بهره برد.

وی بر حمایت از تشـــکل‌های خودجوش فرهنگی مردمی که فرهنگ انقلاب را ترویج می‌کنند تأکید و بیان کرد: این تشکل‌ها باید از امکانات شورای شهر و مدیریت شهری استفاده کنند تا به اهداف انقلابی خود دست یابند.

رضایی گفت: خلأ نماد شـــهری با موضوع انقلاب و تغییر رویکردهای ســـطح شهر در همیـــن حوزه باید مدنظر اعضای شـــورای اسلامی شهر همدان قرار گیرد.

یک عضو دیگر شـــورای شـــهر همدان نیز افـــکار انقلابـــی را زمینه‌ای بـــرای اجرای فعالیت‌های انقلابی خواند و بیان کرد: فردی که بی‌تفاوت از کنار مســـائل و مشـــکلات جامعه می‌گذرد تفکر انقلابی ندارد در حالی که انقلابیون نباید بی‌تفاوت باشند.

محمدعلی پرزاد با بیـــان اینکه زمینه برای رشـــد افکار انقلابی در جامعه وجود ندارد، افزود: کرســـی‌های انقلاب نباید به دســـت نااهلان بیفتد و صحنه‌های انقلاب باید حفظ شود تا بتوان برای مباحث فرهنگی کار کرد.

وی بیان کرد: حرکت انقلاب باید با محور به جلو برود و در این راستا نیاز به اقدام و عمل داریم تا دشمنان را شکست دهیم و شورای شـــهری انقلابی همراه با افرادی که دلشان برای انقلاب می‌تپد را به وجود آوریم.

مدیرعامل ســـازمان زیباســـازی شهرداری همـــدان نیز مباحث انقلابـــی و پرداختن به آنها را یکـــی از دغدغه‌های اصلی مدیریت شهری همدان خواند و گفت: برای نقد یک مجموعه باید شرایط آن مجموعه را در نظر بگیریم.

وحید علی‌ضمیر با بیان اینکه یکی از نقاط ضعف تولید محتواســـت که اهمیت زیادی نیز دارد، ادامه داد: مخاطب ما در سطح شهر طیف‌های مختلف را تشکیل می‌دهد و باید از فعالیت‌های سطح شهر بازخورد مثبت را از همه این افراد دریافت کنیم.

وی با اشـــاره به اینکه در مجموعه مدیریت شـــهری این دغدغه وجود دارد که مفاهیم ارزشـــمند انقلاب گســـترش پیدا کند، بیان کرد: توجه به مضامین ارزشی در نقاشی‌های دیواری و تابلوهای مزین به تصاویر شهدا و وصایای آنها در ســـطح شهر انجام شده اما هنوز فاصله زیـــادی تا نقطه مطلوب وجود دارد که بایـــد محدودیت‌هـــای این حوزه برداشته شود تا بتوان به هدف نهایی دست پیدا کرد.

مسئول فرهنگی دانشکده فنی مفتح همدان نیز با بیان اینکه مباحث فرهنگی در جامعه مظلوم هستند، گفت: در بحث کلان کشوری ظرفیت شورای عالی استان‌ها در افقی بالاتر باید به مباحث بنیادی بپردازند و شـــورای اسلامی شـــهر باید در حوزه‌های نوجوانان، جوانان، بانوان و خانواده کمیته‌بندی داشته باشـــد و به وســـیله یک اتاق فکـــر به‌روز آسیب‌ها را بررسی کند.

جمشـــید قاســـمی افزود: بـــرای انجام کار فرهنگی باید ایـــن کار را از درون مدارس آغاز و در حوزه جوانـــان نیز کارگروه‌های دانشـــجویی را در مباحث فرهنگی فعال و از این ظرفیت در فرهنگ‌سازی سطح شهر استفاده کنیم.

## اجازه نمی‌دهیم واحدهای تولیدی تعطیل شوند

اســـتاندار همدان تأکید کرد که اجازه نخواهد داد دیگر واحد تولیدی در اســـتان تعطیل یا متوقف شود.

بـــه گـــزارش اداره کل روابـــط عمومـــی اســـتانداری همدان، محمدناصر نیکبخت در برنامه ملاقـــات عمومی با مردم، گفت: یکی از مراحل ارزیابی عملکرد فرمانداران و مدیران دســـتگاه‌های اجرایی برگزاری مستمر و حضور مؤثر در ملاقات عمومی با مردم است.

وی افـــزود: دیدار با مـــردم و پرداختن به مســـائل و مشـــکلات آنهـــا در کنار همه کارهـــای دولـــت تدبیروامید، شـــیرینی خدمت‌رسانی به مردم را دوچندان می‌کند.

اســـتاندار بیان کرد: برنامه ملاقات عمومی بـــرای رفع دغدغه‌های مردم باید در برنامه همه مدیران باشد و انجام شود.

نیکبخت گفت: ملاقـــات و دیدار با مردم به این شـــکل در دســـتور کار اســـت که مراجعه‌کنندگان به دفتر بازرسی استانداری، تقاضـــا می‌دهند و تقاضا بررســـی شـــده و نوبت بـــه آنها داده می‌شـــود و در روز ملاقات با همکاری اداره کل روابط عمومی استانداری، متناسب با نیازهای مطرح شده، سازمان‌های مربوطه نیز دعوت می‌شوند و مشکلات بررسی و تعیین‌تکلیف می‌شود.

وی بیان کرد: امـــروز ۲۰ ملاقات انجام و نتایج مناسبی حاصل شد و مسائل بررسی شـــده در حوزه‌های امور خیریه، مطالبات بانکی، سرمایه‌گذاری، اشتغال، امور دوایر دولتی، شهرداری‌ها، مسکن و شهرسازی، معلولان و جانبازان و امور تولید بودند.

استاندار بیان کرد: موضوع تولید با توجه به شرایط کشور و توفیقات برجام و تأکیدات اقتصاد مقاومتی، بســـیار مهم است و بنده اجازه نمی‌دهم واحدی تولیدی در اســـتان متوقف یا تعطیل شـــود مگـــر آنکه خود تولیدکننده این را بخواهد. در این ملاقات عمومـــی مدیران تعدادی از دســـتگاه‌های اجرایی استان نیز حضور داشتند.

### در نخستین نشست منطقه‌ای اطفای حریق در غرب کشور مطرح شد

## هشدار به آتش‌سوزی تابستانی در اراضی طبیعی

نخستین نشست یکروزه منطقه‌ای اطفای حریق در مناطق تحت مدیریت ســـازمان در غرب کشـــور با همکاری اداره کل حفاظت محیط زیســـت اســـتان همدان و با حضور مدیران کل حفاظت محیط زیست استان‌های همدان، ایلام، کردســـتان، لرستان، کرمانشاه، زنجان، آذربایجان غربی و مرکزی در همدان آغاز به کار کرد.

مدیـــرکل حفاظت محیط زیســـت اســـتان همدان هدف از این نشست را ارائه گزارش تحلیلی حریق در استان‌های حساس در سال ۹۴ توســـط اداره کل حفاظـــت و مدیریت شـــکار و صید، بررسی علل موفقیت برخی اســـتان‌ها در کنترل و کاهش آتش‌سوزی در مناطق تحت مدیریت و در نهایت پیش‌بینی اقدامات و برنامه‌های مناســـب برای کنترل و کاستن از وقوع حریق و تبعات ناشی از آن در محدوده‌های تحت مدیریت استان‌های منطقه غرب کشور است.

محمدرضا محمدی گفت: محیط زیســـت مسأله‌ای حیاتی و حساس است. در این میان مراتـــع کارکردهای متنوعی دارند با این حال مشکلاتی در عرصه‌های آب و خاک به دلیل بی‌توجهی به مراتع به وجود آمده که یکی از این مسائل و تهدیدها آتش‌سوزی است.

وی بـــا بیان اینکه مســـأله امـــروز ما جلب مشـــارکت جوامع بـــرای حفاظت از محیط زیست اســـت، بیان کرد: در استان همدان ٦ منطقه حفاظت شده و ۱۲ منطقه شکار ممنوع قرار گرفته اســـت که ۱۱/۲ درصد مساحت استان را دربر می‌گیرد.

محمدی اصلی‌ترین مسأله استان را مدیریت پسماند دانست و بیان کرد: سال‌ها بی‌توجهی و غفلت در حوزه پســـماند وضعیت کنونی را رقم زده اســـت و مشکلاتی در این حوزه داریم با این حال در طول یک ســـال گذشته توانســـته‌ایم وضعیت ۵ نوع پســـماند را در همدان به نقطه روشنی برسانیم.

محمدی با اشـــاره به موضوع بحران آب در استان همدان گفت: فرونشست‌هایی در استان به دلیل وجود بحران آب اتفاق افتاده است.

معـــاون هماهنگی امور عمرانی اســـتانداری همـــدان هم بیان کـــرد: تمامـــی طرح‌های توسعه‌ای باید با توجه به پتانسیل‌های محیطی صورت گیرد و با رویکرد توسعه پایدار باشد.

محمودرضا عراقی افزود: ارتقای آگاهی‌های عمومی و مطالبه‌گری و حساس کردن مردم و سازمان‌های مردم نهاد موجب حفاظت محیط زیست به بهترین نحو ممکن می‌شود.

وی استفاده از خرد جمعی را موجب توسعه پایدار و حفظ محیط زیست دانست و گفت: فضای حاکم بر محیط زیست استان همدان بســـیار مثبت بوده و با وجـــود پیگیری‌های مدیرکل حفاظت محیط زیست استان موضوع محیط زیست در استان پررنگ شده و توسعه پایدار در اســـتان با حفظ محیط زیســـت در اولویت قرار گرفته است.

عراقی افـــزود: باید دقت کنیـــم تهدیدها به فرصت تبدیل شده و در خصوص حریق در مناطق تحت مدیریت حفاظت محیط زیست، آمادگی عمومی وجود داشته باشد.

مدیـــرکل منابع طبیعی و آبخیزداری اســـتان همدان هم در ادامه این نشست گفت: منابع طبیعی و محیط زیست جدایی‌ناپذیر هستند و نمی‌توان حدودی را برای این مقوله قائل شد.

محمدرضا همتی با بیان اینکه مشکلات منابع طبیعی مشکل همه بخش‌هاســـت و باید با توان بیشتر و افزون‌تر نسبت به حل مسائل و مشکلات تلاش کنیم، افزود: در آستانه فصل تابســـتان و افزایش دما قرار داریم و ممکن اســـت آتش‌سوزی در عرصه منابع طبیعی را به صورت جدی‌تری در استان شاهد باشیم.

وی بیان کرد: نیمی از مساحت استان را منابع طبیعی به خود اختصاص داده اســـت که ۲۰ درصد از این مساحت، مناطق حفاظت شده و شکار ممنوع است و این موضوع وظیفه ما را سنگین‌تر می‌کند.

همتی در خصوص پوشـــش جنگلی استان همدان نیز گفت: ۷ هزار هکتار جنگل دست کاشـــت و ٤ هزار و ۲۰۰ هکتار جنگل تنک در استان واقع شده است که آتش‌سوزی یک خطر بالقوه در این عرصه‌هاست.

وی فرهنگ‌ســـازی و ارائه آموزش‌های لازم در جوامع محلی را از راهکارهایی دانســـت که می‌تواند در کاهش حریق در عرصه‌های طبیعی مؤثر واقع شود.

مدیرکل حفاظت و مدیریت شـــکار و صید ســـازمان حفاظت محیط زیست نیز در ادامه این نشست گفت: سال گذشته نسبت به سال ۹۳ در ۸ استان کشور رشد تعداد آتش‌سوزی در عرصه‌های طبیعی را داشـــته‌ایم اما با این حـــال کاهش ۵۰ درصدی حریق را شـــاهد بوده‌ایم که این نشـــانگر مدیریت مناســـب اطفای حریق است.علی تیموری با بیان اینکه سال گذشته ۲۷۷ مورد حریق در مناطق تحت مدیریت ســـازمان حفاظت محیط‌زیست را شاهد بوده‌ایم، افزود: این در حالی است که تعداد موارد حریق در این مناطق در سال ۹۳ به میزان ۲۱٦ مورد بوده است.

وی گفت: آمادگی نیروی انســـانی و جوامع محلی ســـبب شده اســـت تا وسعت حریق در مناطـــق تحت مدیریـــت حفاظت محیط زیست کاهش یابد. به گفته تیموری در سال ۹۳ ، ٦ هـــزار و ٦۰۰ هکتار از مناطق تحت پوشش حفاظت محیط زیست دچار حریق شده است و هم‌افزایی مدیران، جوامع محلی و ســـازمان‌های مردم‌نهاد ســـبب کاهش ۵۰ درصدی وسعت حریق در سال گذشته شد.

### یادداشت روز

## اردیبهشت با رویدادهای مؤثر

آخرین هفته اردیبهشـــت‌ماه با رویدادهای مهمی در اســـتان آغاز شده است.

روز شـــنبه ۲ رویداد فرهنگی و اقتصـــادی حکایت از هفته‌ای پرکار در این حوزه داشـــت؛ آغاز به کار جشنواره فیلم سبز پس از ۱۰ سال همزمان با کشور در استان و نمایشگاه و همایش‌های تخصصی اقتصاد و ســـرمایه در همدان حرکت‌های خوبی است که آغازگر روش‌هایی نو در دو حوزه است.

جشـــنواره فیلم سبز سعی دارد با استفاده از ابزار هنر و توان هنرمندان موضوع حفاظت از محیط زیست را به فرهنگ تبدیل کند.

واقعیت موضع این اســـت که کشـــورمان در محیط زیست به شدت نیازمند فرهنگ‌ســـازی اســـت تا از وضعیتی که به آن گرفتار آمده به سلامت و به نفع محیط زیست گذر کند.

نبـــود فرهنگ حفاظت از محیط زیســـت تاکنون باعث آســـیب‌های شـــدیدی به محیط زیست شده است که بســـیاری از آنها دیگر قابل جبران نیســـت و برخی هم اگر قابل جبران باشد علاوه بر همکاری بین‌المللی نیازمند هزینه‌های دلاری و ریالی بسیاری است.

این وضعیت باعث شـــده که حفاظت از آنچه باقی مانده است بدون مشـــارکت مردم ممکن نباشـــد و اهمیت نقش مردم ضرورت توجه به گســـترش و نهادینه‌سازی فرهنگ محیط زیست را به همراه داشته است.

هنر سینما به دلیل ظرایف خاص خود و زبان قابل فهمی که برای همه مردم در سراسر جهان دارد، ابزار بسیار مناسبی برای فرهنگ‌سازی در زمینه محیط زیست است و جشنواره فیلم سبز که با توجه به مشارکت ســـازمان‌های مردم‌نهاد در برگزاری آن، اتفاق بسیار مبارکی است، به خوبی می‌تواند سینما را در خدمت محیط زیست قرار دهد.

همزمانی جشنواره فیلم سبز با رونمایی از تابلوی محیط زیست استاد فرشچیان که به سفارش معصومه ابتکار آن را نگارگری کرده است، از اهمیت محیط زیست برای هنرمندان ایرانی نیز رونمایی کرده و هنر را به صورت کامل برای فرهنگ‌سازی در خدمت جامعه نشان می‌دهد.

این فرایند در اســـتان همدان نیز می‌تواند تداوم داشـــته باشد البته بر اســـاس برنامه‌های اعلام شده قرار است جشنواره عکاسی با موضوع محیط زیست نیز در اســـتان همدان مدتی پس از این جشنواره و در خردادماه برگزار شود تا هنر مؤثر عکاسی نیز به کمک محیط زیست آمده و در ترویج فرهنگ حفاظت از محیط زیست نقش عکاسان نیز به کمک بیاید.

به هر حال جشـــنواره فیلم سبز رویداد بسیار بااهمیتی در شکل دادن شـــخصیت نســـل آینده و اصلاح فرهنگ جامعه در احترام به محیط زیست است تا این احترام، دغدغه‌ای برای حفاظت از محیط زیست کشور و استان باشد.

اقدام نیک سازمان حفاظت محیط زیست کشور به خصوص رئیس دغدغه‌مند آن در درگیر کردن هنرمندان و ســـازمان‌های مردم‌نهاد برای تبدیل محیط زیســـت به دغدغه جامعه حرکتی ارزشـــمند و ماندگار است و فرق مدیری که می‌توان مشارکت مردم و هنرمندان را در ترویج ارزش‌های ســـازمانی و انســـانی بـــه کار بگیرد را با مدیرانی که برای مشـــارکت مردم در برنامه‌هـــا فضایی اختصاص نداده و به ابزار هنر برای فرهنگ‌ســـازی اعتقاد ندارند را به خوبی نشان می‌دهد.

در کنار این اتفاق مبارک در استان، وضعیت نمایشگاه و همایش‌های تخصصی اقتصاد و ســـرمایه اســـتان نیز به اینگونه است که در تعامل تشـــکل‌های غیردولتی و دولتی اتفاق مبارکی در حوزه نمایشگاهی و همایش‌های تخصصی در خصوص اقتصاد و ســـرمایه رخ داده است که نشـــان می‌دهد در اتفاقات جدید حتی در حوزه اقتصاد نیز بدون بخش دولتی کار را نمی‌توان پیش برد و باید ســـهم مردم را در اجرا از قبل ادا کرد.

به هر حال اردیبهشـــت استان در شـــرایطی پایان می‌یابد که این دو اتفاق خوب و ارزشـــمند راه را برای روی دادن اتفاق‌های مؤثر بعدی می‌گشاید تا استان همدان همواره شاهد مشارکت مردم و هنرمندان و تجلی هنر و مفاهیم در جشنواره‌ها و نمایشگاه‌ها با موضوع‌های مهمی چون محیط زیست و اقتصاد و سرمایه باشد.

## تریلر حامل کاه آتش گرفت

مدیرعامل ســـازمان آتش‌نشـــانی و خدمات ایمنی همدان از حریق یک دســـتگاه تریلر حامل کاه واقع در جاده غار علیصدر بر اثر اتصالی سیم تیر برق خبر داد.

مســـعود دهبانی‌صابر در گفت‌وگو با ایســـنا گفت: در تاریخ ۲٦ اردیبهشـــت ماه رأس ســـاعت ۱۲ و ۵۵ دقیقه حریق یک دستگاه تریلر حامل کاه واقع در جاده غار علیصدر، روســـتای قره آقاج به سامانه ۱۲۵ گزارش شد.

وی بیان کرد: مرکز فرماندهی ســـازمان بـــه محض دریافت خبر نیروهای عملیاتی را از ایســـتگاه مرکزی واقع در خیابان اکباتان و ایستگاه شماره ۷ سازمان واقع در بلوار آیت‌ا... نجفی با ۸ مامور و ۲ دستگاه خودرو به محل حادثه اعزام کرد.

دهبانی‌صابر افزود: آتش‌نشـــانان پس از استقرار در محل حادثه با استفاده از ۳ حلقه شیلنگ عملیات اطفای حریق را آغاز کردند.

وی در ادامه گفت: آتش‌نشـــانان پس از ۳ ساعت تلاش و مصرف ۳۲ هزار لیتر آب موفق به مهار کامل حریق شدند.

دهبانی‌صابـــر در خصوص علت بروز این حادثه اعلام کرد: علت این حادثه اتصالی ســـیم تیر برق بوده که باعث جرقه و شعله‌ور شدن بار خودرو شده است.

دهبانی‌صابر با بیان اینکه این حادثه هیچ مصدومی در بر نداشـــته است، گفت: نیروهای آتش‌نشانی از شهرستان‌های بهار و صالح‌آباد در محل حادثه حضور داشته‌اند.

shenide@hamedanpayam.com

### شنیده‌ها

۱- سفر مسئولان کشـــوری به استان همدان در حال آغاز است. گویـــا آب و هوای مطبوع اســـتان در این فصل از دلایل ســـفر مســـئولان است.گفتنی است مسئولان کشـــوری در ٤ ماهه آخر سال ۹٤ ورودی به همدان نداشتند.

۲- مصاحبه قبول‌شـــدگان شهرداری‌ها در حال انجام است. گویا ایـــن مصاحبه برای انتخاب نفرات اصلی انجام می‌شـــود. گفتنی است این آزمون در سال ۹٤ برگزار شد.

۳- تعدادی از فعالان قرآنی اســـتان به دیدار مقام معظم رهبری رفته اند. گویا از قاریان برجســـته اســـتان در این دیدار حضور دارند. گفتنی است این دیدار هرساله انجام می شود.

٤- بررسی بودجه در مجلس نهم تمام نمی‌شود.گویا مجلس نهم امکان بررســـی اشکالات شورای نگهبان به لایحه مصوب بودجه را نخواهد داشـــت. گفتنی است بودجه اکنون دو دوازدهم است و بعد از پایان اردیبهشـــت ماه دولت مجوز هزینه کرد از بودجه را تا تایید بودجه مصوب مجلس از ســـوی شـــورای نگهبان را نخواهد داشت.

۵- انتصابات اســـتان به بعد از آغاز بـــه کار مجلس دهم موکول شده اســـت. گویا ضرورت تعامل با نمایندگان دلیل این تصمیم بوده اســـت.گفتنی است مجلس دهم، هشـــتم خرداد ماه آغاز به کار می‌کند.

### یادداشت

## عماراتی مزین به روابط عمومی

» مهدی غلامی

پدیده «روابط عمومی» از دید تعدادی از نظریه‌پردازان سیاســـی قرن بیستم حاصل نابودی تدریجی جدایی دولت از جامعه و قدرت یافتـــن و تقویت بیش از حد نقش و اختیـــارات دولت بود. یکی از این اندیشمندان یورگن هابرماس است که می‌گوید: «روابط عمومی؛ تلاش با انگیزه‌های استراتژیک از سوی صاحبان قدرت است... مردم انتظار دارند نیازهایشان برآورده شود اما تماس آنها با دولت در اتاق و پســـتوهای بوروکراسی برقرار می‌شـــود... خواسته‌های شهروندان دائماً تحت شعاع اعمال اداری قرار می‌گیرد.»

در کشورهای غربی این باور شکل گرفت که هر چقدر دولت بزرگ شود، به همان میزان از نقش شهروندان در تأثیرگذاری کاسته خواهد شد.

بنابراین تفکرات تنها حول مباحث حضور و تأثیر مردم بر تصمیمات دولت تمرکز یافته بود. با گســـترش و پیشـــرفت رسانه‌ها انعکاس خواسته‌های افکار عمومی شـــکل و قوامی متفاوت به خود گرفت. در این خصوص به دلیل برخورد متفاوت حکومت‌ها با رســـانه‌های تصویری و شنیداری؛ مطبوعات به عنوان سکو یا تریبونی برای بیان عقاید سیاسی و وسیله‌ای برای بسیج افکار عمومی و به نوعی واسط در کشـــمکش بین دولت‌ها و ناظر بر عملکرد حکومت‌ها و از همه مهمتر وســـیله‌ای برای آگاه کردن مردم از مســـائل مملکتی و اعمال قدرت در جوامع شد.

این اتفاق به‌گونه‌ای در قرن بیســـتم پیش رفت که نهادهای سیاسی در ابتدایی‌ترین جوامع تا پیچیده‌ترین آنها، برای اعمال قدرت بدون به کارگیری عامل ارتباطی دیگر نمی‌توانند موجودیت داشته باشند.

این پیشـــرفت اگرچه جدایی دولت از جامعه را اثبات کرد و ســـعی در پر کردن خلأ و در بـــرآورده کردن نیازهای مردم از طریق انتقال خواســـته‌ها را دارد؛ لیکن صاحبان قدرت را وا داشت تا تلاش‌های استراتژیک را به خارج از مرزهای خود متمرکز کنند.

بـــه همین خاطر اســـت که امـــروز می‌بینیم هزینه‌هایـــی عظیم در کشـــورهایی چون آمریکا، انگلســـتان و آلمان در ایجاد شـــبکه‌های خبری و تحلیلی با زبان‌هـــای مختلف صورت می‌گیرد؛ چراکه آنها بـــا کوچک کردن دولت و برآوردن انتظـــارات و نیازهای آنان پیگیر اهدافی در خارج از مرزهای خود هستند.

هرچقدر این اتفاق برای این دســـت کشـــورها خوشایند شد بدیهی اســـت در جوامعـــی که در مرحله نحوه پاســـخگویی بـــه نیازهای شـــهروندان درجا زده‌اند ســـخت و طاقت‌فرساست. پاسخگویی در قرن ۲۱ با شـــیوه و روش‌های سنتی با رسیدن به اهداف عالی بسیار فاصله دارد.

امـــروز دولت‌ها برای بهره‌گیـــری از تکنیک‌های مختلف در جهت کســـب افکار عمومی رقابت دارند؛ چراکه به نوعی ســـرمایه‌گذاری بلندمدت برای دســـتیابی به اهداف و سیاســـت‌های خود را مدنظر قرار داده‌اند. اما در شـــیوه‌های سنتی، آن هم با دولت‌هایی عریض و طویل، با اطلاع‌رسانی و پاسخگویی به سختی بتوان، حتی سازمان و زیرمجموعه خود را قانع کنیم.

کشـــور ما در این خصوص فاصله بسیار زیادی با کشورهای مطرح دارد. که اگـــر اینگونه نبود، ایران‌هراســـی جایگزین تمدن تاریخی کشـــورمان نمی‌شـــد. این روند از پایه این گونه بنا نشده و در طی سالیان مختلف با تدابیر ناصحیح و نابلد، روش روبه صعود به نزول تبدیـــل و به این اوضاع گرفتار شـــده و نیاز بـــه اصلاح دارد. لیکن تصحیح می‌تواند از همان اتاق‌های اداراتی که شـــهروندان با آنها در تماس هســـتند، آغاز شـــود. اگرنه که فاصله بیـــن دولت و مردم در جامعه بسیار اســـت و این دولتمردان هستند که با نقش و اختیارات خود قدرتی دارند که در حالت خوش‌بینانه رسیدن خواسته‌ها به آنها کلی زمان‌بر است.

پیام تاریخ، تمدن و فرهنگ مادستان
The Message Of Madestan's History & Civilization & Culture
روزنامه همدان پیام
۳
سه شنبه ● ۲۸ اردیبهشت ماه ۱۳۹۵ ● شماره ۲۶۳۷
مادستان
madestan@hamedanpayam.com

شهردار:

## روزانه نخاله‌های ساختمانی نهاوند جمع‌آوری می‌شود

نخاله‌های ساختمانی نهاوند به صورت روزانه توسط مأموران شهرداری جمع‌آوری می‌شود.
شهردار نهاوند در این‌باره گفت: وجود خاک و نخاله، منظر شهری را دچار آسیب کرده و باعث مشکلات ترافیکی و عبورومرور می‌شود.
به گزارش روابط عمومی شهرداری، امیررضا یوسفیان هدف مدیریت شهری را ارتقای خدمات مطلوب به شهروندان بیان کرد و افزود: این عملیات به منظور بهسازی سیمای شهری و تسهیل در تردد شهروندان با بهره‌گیری از امکانات موجود خدمات شهری اعم از لودر، گریدر، بابکت، کامیون و استفاده از نیروهای خدماتی انجام می‌شود.
وی با بیان اینکه روزانه حدود ۲ تن نخاله توسط شهرداری از سطح شهر جمع‌آوری می‌شود، بیان کرد: از آنجا که این نخاله‌ها به مرور زمان و در زمین‌های خالی تخلیه شده‌اند، به صورت دپو و پراکنده در شهر موجب بروز نازیبایی شده‌اند.
یوسفیان گفت: برای پاکسازی نخاله‌های ساختمانی در فضاهای شهری و مناطق مسکونی و هم حفظ بهداشت شهری عملیات پاکسازی نخاله به صورت گسترده در شهر نهاوند توسط شهرداری در حال اجراست.
وی با بیان اینکه رسیدگی به وضعیت نظافتی سطح شهر یکی از وظایف ذاتی شهرداری‌هاست، بیان کرد: متأسفانه برخی شهروندان با رعایت نکردن توصیه‌ها و اخطارها، به دپوی خاک و نخاله در برخی زمین‌های رها شده و برخی معابر در سطح شهر اقدام می‌کنند که این امر علاوه بر ایجاد خطرات بهداشتی و زیست محیطی، موجب بر هم زدن چهره این اماکن می‌شود.

# مسکن مهرنهاوند، میراثی که روی دست ماند

نهاوند- میترا عباسی- خبرنگار همدان‌پیام: پروژه‌های مسکن مهر نهاوند که همزمان با آغاز طرح "خانه‌دار کردن افراد فاقد مسکن" از سال ۸۴ کلنگ‌زنی شدند، اکنون پس از گذشت ۱۱ سال نه تنها مشکل افراد فاقد مسکن را حل نکرده است بلکه همچنان بلاتکلیف و نیمه‌تمام رها شده‌اند.
این مساکن مهر به تعبیری همانند میراثی، روی دست متقاضیان و متولیان مانده است، همین وضعیت نابسامان پس از گذشت ۱۱ سال مسئولان را به تدبیر واداشته است. حالا قرار است در یک ضرب‌الأجل اول تابستان سالجاری بنابر وعده فرماندار نهاوند، این واحدها به متقاضیان تحویل شود؛ از این رو یکشنبه هفته جاری نخستین نشست شورای مسکن نهاوند در سال ۹۵، تشکیل شد.
این موضوع بیش از ۲ ساعت و نیم وقت متولیان و مسئولان دستگاه‌های اجرایی شهرستان را به خود اختصاص داد که فرماندار نهاوند در این نشست، قصور مسئولان و متولیان گذشته راه‌وشهرسازی را موجب تعلل در واگذاری این واحدها دانست و گفت: وقت آن رسیده که پرونده این پروژه‌های نیمه‌تمام پس از ۱۱ سال با واگذاری این واحدها به مالکان آنها بسته شود.

کریم حمیدوند بیان کرد: کلنگ هزار و ۸۲۰ واحد مسکن مهر نهاوند در سال ۸۴ به زمین زده شد که تاکنون هزار و ۲۷۲ واحد واگذار و ۵۴۸ واحد شامل ۱۴۴ واحد مسکن مهر جهادکشاورزی و ۳۰۴ واحد بارورداب در انتظار خرید انشعابات گاز و برق معطل تصمیم پیمانکار مانده‌اند.
وی با ابراز نارضایتی از این وضعیت افزود: در یک سال اخیر، در یک بروکراسی اداری راه‌وشهرسازی تنها معطل ارائه یک شماره حساب از طرف اداره برق به منظور واریز ۳۹ میلیون تومان هزینه انشعاب برق ۲۰۸ واحد مسکن مهر بارورداب مانده است که این مسأله توجیه خوبی برای بلاتکلیف گذاشتن مالکان مسکن‌های مهر نیست و نباید بیش از این مالکان این مسکن‌ها را چشم انتظار گذاشت. بنابراین راه‌وشهرسازی موظف است ظرف یک هفته این مبلغ را به حساب اداره برق واریز کند، مشکل انشعاب برق این ۲۰۸ واحد حل شود و مسکن‌ها واگذار شوند.
حمیدوند همچنین در ادامه با بیان اینکه پروژه ۱۴۴ واحدی مسکن مهر جهادکشاورزی نیز معطل انشعاب گاز است، گفت: برای حل مشکل این واحدها هم شهرداری موظف است در کوتاه‌ترین زمان به صدور مجوز حفاری برای اداره گاز اقدام کند و این واحدها هم پیش از آغاز تابستان باید به مالکان واگذار شود.

### واگذاری مسکن مهر شهرهای زیر ۲۵ هزار به بخش خصوصی

مسکن مهر شهرهای زیر ۲۵ هزار نفر جمعیت گیان، برزول و فیروزان هم بخش دیگر و البته بخش فراموش شده پروژه مسکن مهر این شهرستان است که کماکان ابتر و بلاتکلیف مانده است.
حمیدوند در این‌باره بیان کرد: باید تلاش شود با توجه به هزینه‌ای که در مسکن‌های مهر فیروزان شده است، این واحدها طبق تقاضای برخی متقاضیان با کاستن از تراکم پروژه‌ها، به بخش خصوصی واگذار و پرونده این واحدها نیز بسته شود.

### جشن اتمام گازکشی روستاهای نهاوند

فرماندار نهاوند در پایان این نشست از جشن اتمام گازکشی روستاهای بالای ۲۰ خانوار در هفته دولت خبر داد و گفت: با اقدام‌های خوبی که در بحث گازرسانی روستاهای نهاوند انجام شده است، هفته دولت سالجاری همه روستاهای بالای ۲۰ خانوار از نعمت گاز برخوردار می‌شوند.

فرماندار:

## از سرمایه‌گذاران در تویسرکان حمایت می‌کنیم

تویسرکان- خبرنگار همدان‌پیام: برای همکاری با بانک‌ها در چارچوب قانون مشکلی نداریم و در بحث اقتصادی برای کسانی که در شهرستان تویسرکان سرمایه‌گذاری کنند، حمایت می‌کنیم.
فرماندار تویسرکان در ستاد توسعه گلخانه‌های شهرستان گفت: با توجه به نامگذاری سالجاری که "اقتصاد مقاومتی، اقدام و عمل است"، همه موظف به رونق تولید در تویسرکان هستیم.
حبیب مومیوند با اشاره به اینکه منابع آبی زیرزمینی به علت کاهش افت شدید پاسخگوی کشاورزی به روش سنتی نیست، افزود: مشکل کمبود آب در سفره‌های زیرزمینی با بارندگی‌های یک یا چند ساله حل شدنی نیست، به همین منظور باید برای رعایت الگوی مصرف از شیوه‌های راهبردی استفاده کنیم.
به گفته وی، موانع و مشکلات موجود در این خصوص با حضور و راهنمایی مسئولان و کارشناسان در بخش آب و خاک در جلساتی برطرف شود.
فرماندار تویسرکان بیان کرد: فعالیت ۲۰ واحد گلخانه و ۱۷ واحد گلخانه دیگر در دست اقدام است. البته مقدمات کار تعداد زیادی از این گلخانه‌ها فراهم شده است.
مومیوند با توجه به توسعه گلخانه‌ها و وضعیت افت شدید منابع، ذخایر زیرزمینی آب را ضروری دانست و با اشاره به سرمایه‌گذاری بالا در بخش گلخانه در تویسرکان از دستگاه‌های مختلف خواست برای حل مشکلات در بحث تولید باید از آمادگی کامل برخوردار باشند.
وی اصلی‌ترین برنامه سالجاری را در تویسرکان تولید دانست و گفت: ما هیچ مانعی بر سر راه تولیدکننده در تویسرکان نمی‌بینیم و هر کجا که نیاز باشد برای حل مشکلات با جدیت تمام کار خواهیم کرد.
فرماندار تویسرکان با بیان اینکه شهرک گلخانه‌ای فرسفج به عنوان پایلوت توسعه گلخانه‌ای شهرستان است، بیان کرد: برای حل مشکلات باید توسعه گلخانه‌ای مورد توجه واقع شود.
مدیر جهادکشاورزی تویسرکان هم در ادامه گفت: اقدام‌های خوبی به منظور بهینه مصرف کردن آب با ارائه راهکارهای کاربردی انجام شده است.
مسعود اکبری ترویج کشت‌های کم‌آب‌بر و توسعه گلخانه‌ها را از امور انجام شده توسط جهادکشاورزی تویسرکان دانست.

## برگزاری یادواره شهدای پاسدار در ملایر

یادواره شهدای پاسدار ملایر همزمان با سوم خردادماه برگزار می‌شود.
جانشین فرمانده سپاه ناحیه ملایر در ستاد برگزاری برنامه‌های سوم خردادماه در شهرستان گفت: امسال بیش از ۲۰ برنامه شاخص توسط سپاه ناحیه با همکاری سایر نهادها برگزار می‌شود.
به گزارش خبرگزاری بسیج، محسن احمدوند از برپایی نمایشگاه مقاومت در مسجد جامع ملایر خبر داد و افزود: در روز نیمه شعبان برای نخستین بار در ملایر برنامه پیاده‌روی انتظار برای ایجاد فضای معنوی در شهر و ذکر سیره اهل بیت(ع) در ملایر برگزار می‌شود.

کوتاه از شهرستان

پس از ۱۲ سال انجام شد

## تعیین تکلیف ترمینال جاده کرمانشاه تویسرکان

تویسرکان- خبرنگار همدان‌پیام: پس از گذشت ۱۲ سال، وضعیت ترمینال جاده کرمانشاه تویسرکان تعیین تکلیف شد.
فرماندار تویسرکان در جلسه‌ای به منظور مشخص شدن وضعیت ترمینال محمد مال‌امیری در جاده کرمانشاه با حضور محمودرضا عراقی، معاون عمرانی استاندار گفت: پس از برگزاری ۳ جلسه، با حضور معاون عمرانی استاندار، شهردار و اعضای شورای شهر تویسرکان و دیگر دستگاه‌های مربوطه، وضعیت ترمینال مذکور تعیین‌تکلیف شد.
حبیب مومیوند افزود: ترمینال مال‌امیری پس از گذراندن مراحل قانونی به شهرداری شهر تویسرکان فروخته می‌شود.
محمودرضا عراقی، معاون عمرانی استاندار همدان هم گفت: در استان چندین پروژه هست که مشکلاتی را برای مردم و سرمایه‌گذاران به وجود آورده که یکی از آنها ترمینال تویسرکان است و خوشبختانه بزودی با خرید این پروژه توسط شهرداری مشکل حل می‌شود.
محمدکاظم گمار، شهردار تویسرکان افزود: با توجه به توافق صورت گرفته در جلسات، ترمینال تویسرکان به شهرداری واگذار و با توافق با سرمایه‌گذار پروژه احداث می‌شود.

## جشنی برای فارغ‌التحصیلی دانشجویان پیام نور لالجین

لالجین- احمد رجبی‌راغب- خبرنگار همدان‌پیام: جشن فارغ‌التحصیلی ۲۰۰ نفر از دانش‌آموختگان دانشگاه پیام‌نور لالجین در ۷ رشته تحصیلی در سالن شهید آوینی این شهر برگزار شد.
این جشن که به همت امور فرهنگی دانشگاه برپا شد، این بار دانش‌آموختگان مقطع کارشناسی همراه با خانواده‌هایشان آمده بودند.
رئیس دانشگاه پیام نور استان همدان سخنران ویژه این مراسم بود که گفت: امروز روز افتخار برای دانشجویان و اساتید دانشگاه است که پس از گذشت ٤ سال تلاش، ثمره آن را می‌بینند.
صفی‌ا... صفایی ادامه داد: دانش‌آموختگی ما تهذیب نفس و اهمیت دادن به ادامه راه کسب علم و دانش از محورهایی است که نباید هرگز به فراموشی سپرده شود.
پس از اجرای چند قطعه موسیقی و برنامه‌های شاد و شعبده‌بازی و همچنین قدردانی از دانشجویان نخبه و ممتاز با حضور تمامی دانش‌آموختگان در محل اجرای برنامه سوگندنامه دانش‌آموختگی قرائت شد و کیک فارغ‌التحصیل هم بین دانشجویان و خانواده‌های آنان توزیع شد.

## مبارزه با آفت سن غلات در ۱۳ هزار هکتار از اراضی رزن

مبارزه با آفت سن غلات در مرحله سن مادر در ۱۳ هزار و ٤٥٨ هکتار از اراضی شهرستان رزن انجام شد.
مدیر جهادکشاورزی رزن در گفت‌وگو با فارس از رتبه نخست رزن در مبارزه با سن غلات در استان خبر داد و گفت: پیش‌بینی می‌شود تا فصل مبارزه با سن پوره ۵۰ هزار هکتار از اراضی زیر کشت در مرحله سم‌پاشی قرار گیرد.
مرتضی شعبانی‌فروتن بیان کرد: ۲ هزار و ٤٠٠ هکتار از اراضی شهرستان زیر کشت رازیانه می‌رود.

## خلف وعده در شورای فرهنگ عمومی لالجین

لالجین- خبرنگار همدان‌پیام: شورای فرهنگ عمومی شهر لالجین که خود باید نمونه بارزی از فرهنگ وقت‌شناسی باشد، با تأخیر ٤٠ دقیقه‌ای در شهرداری لالجین تشکیل جلسه داد.
حجت‌الاسلام فرهمند از روحانیون محلی لالجین در این نشست گفت: تلاش و برنامه‌ریزی برای فهم درست از ظرفیت‌ها و وضع کنونی لالجین باید سرلوحه کار مسئولان قرار گیرد.
به گفته وی، ترویج و گفتمان‌سازی اقتصاد مقاومتی در سلسله مراتب باید رشد یافته و تلاش کنیم تا در عمل اقتصاد مقاومتی را به انجام برسانیم.
امام‌جمعه لالجین به عادت‌ها و سنت‌های غلط گیرایی و آبروداری‌های خیالی اشاره کرد و گفت: تجمل‌گرایی سوغات شوم فرهنگ غرب است که باید خانواده‌ها به طور جدی با آن به مقابله بپردازند.
حجت‌الاسلام حمید سیفی، جدی گرفتن آموزش در خانواده و اصلاح فرهنگ مصرف و پس‌انداز و تشویق در مورد مصرف کالاهای داخلی و مدیریت مخارج زندگی و استفاده از ظرفیت مساجد و نماز جمعه را از ضرورت‌های جامعه کنونی دانست.
رئیس شورای اسلامی شهر لالجین هم نظارت بر محیط کار کارگران دختر و زن در کارگاه‌های سفال و حفظ حجاب و عفاف، برخورد با تولیدکنندگان و توزیع‌کنندگان مجسمه‌های مبتذل در ویترین مغازه‌ها و ایجاد مسجد در شهرک صنعتی لالجین را خواستار شد.
علی‌اکبر طالع‌راد گفت: با توجه به تعداد کارگاه‌ها و افراد حاضر در شهرک صنعتی لالجین در بحث فرهنگ به این شهرک کم‌لطفی شده است و برای این موضوع محیط ورزشی و فرهنگی و مسجد جانمایی نشده است که امیدواریم از زمین‌های اوقافی موجود بتوان برای این شهرک کاری کرد.
وی از بازرسی مرکز بهداشت شهرستان از نحوه پوشش کارکنان مرکز بهداشت شهرستان قدردانی کرد و افزود: حجاب کارکنان همواره باید مورد بازبینی قرار گیرد.

الووو پیام

ایمیل ——— mardomi@hamedanpayam.com
پیامک ——— ۱۰۰۰۶۰۶۶
تلفن و پیام‌گیر ——— ۳۸۲۷۹۰۴۰ - ۰۸۱

کمک‌هزینه ازدواج بازنشستگان از سال ۹۲ پرداخت نشده است؛ لطفا مسئولان امر پیگیری کنند.
**بازنشستگان کبودراهنگ**

از مدیریت شهری همدان عاجزانه خواهشمندیم که کمی هم منطقه منوچهری را دریابید...
خسته شدیم از بس از مسکلات ریز و درشت آن گفته‌ایم... البته اگر این منطقه جزو شهر محسوب می‌شود...
**تماس تلفنی**

مسئولان محترم لطفاً ساماندهی پیاده‌راه‌ها به ویژه منطقه چرم‌سازی را هم در برنامه‌هایتان قرار دهید...
**محسن. ر**

از صدا وسیمای همدان خواهشمندم بر کیفیت برنامه‌هایشان کمی بیفزایند!
**رحمتی**

در فلسطین نکته‌ای وجود دارد که گفتم در قالب پیشنهاد و کم شدن اتلاف وقت مراجعه‌کنندکان بد نباشد. برای تهیه بلیت سینما حتماً باید پول نقد همراه داشته باشیم؛ در صورتی باید این سیستم به علم روز و دستگاه پز حداقل مجهز باشد تا با دریافت عابربانک کارشان راه بیفتد...
**تماس تلفنی**

طبق گفته بزرگان معلمی شغل انبیاست امروز برای ثبت نام فرزندم به مدرسه آیتا... معصومی چرم‌سازی مراجعه کردم و شاهد این بودم که مدیر مدرسه آقای بهرامی با یکی از اولیای بچه‌ها که توانایی پرداخت کامل ثبت‌نام فرزندش را نداشت چگونه صحبت و از او دلجویی می‌کرد از این موضوع بسیار خوشحال شدم که فرزند در چنین مدرسه‌ای و زیر دست چنین معلمی تربیت می‌شود.
**امیدزاده**

## جوابیه یک گزارش

**در پی اعلام شهروندان و دامداران مبنی بر بروز تب برفکی در شمال استان همدان و تصاویر و اطلاعات ارسالی، با توجه به اینکه موضوع نیاز به اطلاع‌رسانی، آموزش و هشدارهای لازم از سوی متولیان امر داشت و چنین اتفاقی نیفتاد؛ همدان‌پیام به انتشار گزارشی از شرایط موجود اقدام کرد.**
**در همین زمینه روابط‌عمومی دامپزشکی استان با ارسال جوابیه‌ای به شرح موضوع پرداخته است؛ با توجه به اینکه بخش اعظمی از جوابیه مربوط به مطلب منتشره نبوده و بیشتر به نصیحت پرداخته است، صرفاً بخش‌هایی از جوابیه ۲ صفحه‌ای که مربوط به مطلب منتشر شده می‌باشد، منتشر می‌گردد.**
**با سپاس از دامپزشکی استان همدان که در این زمینه به پاسخگویی اقدام کرده است.**
در این جوابیه آمده است: «با صلوات بر محمد و آل محمد (ص)
احتراماً، با توجه به درج خبر تحلیلی در خصوص بیماری تب‌برفکی در روزنامه همدان‌پیام مورخه ۹۵/۲/۱۸ و با عنایت به موارد مصرح در قانون مطبوعات مقتضی است دستور فرمائید پاسخ این اداره کل را در همان صفحه و با همان فونت در شماره بعدی بدین شرح چاپ نمائید.
علی‌رغم کمبود واکسن و اعتبارات تقریباً ۱۵ روز قبل از شیوع بیماری از تاریخ ۹٤/۱۱/۱۷ واکسیناسیون فراگیر تب‌برفکی در استان برنامه‌ریزی و اجرای که اثرات خیلی خوبی در عدم ابتلا دام‌های سنگین دامداری صنعتی و مناطق پرخطر و پرتراکم و پرتردد داشته و آمار صحیح سیستم GIS موید این ادعاست.
علاوه بر اعزام ۵ اکیپ واکسیناسیون در فصل زمستان سال ۹٤ به مناطق عشایری استان‌های لرستان و خوزستان و اعزام ۲ اکیپ مجزا به استان لرستان جهت واکسیناسیون دام‌های عشایر در فروردین سال جاری اقدامات شبانه‌روزی پرسنل معدود و مظلوم دامپزشکی حتی در تعطیلات عید هم ادامه داشت و تاکنون نیز ادامه دارد و با اعلام گزارشاتی از این دست خستگی بر تن همکاران می‌ماند.
بیماری تب‌برفکی جزو بیماری‌های بومی (آندمیک) استان بوده که تحت تغییرات اقلیمی- آنتی ژنتیکی ویروس و ژنوپولپتیکی منطقه در چند سال با تغییرات غیرقابل پیش‌بینی در سویه ویروس از کشورهای همسایه که عمدتاً فاقد سیستم‌های مانیتورینگ بهداشتی هستند وارد کشور می‌شود و اصلاً تغییر الگوی بیماری ناشی از عوامل فوق قابل پیش‌بینی نیست.
با توجه به اینکه بیماری تب‌برفکی قابل انتقال به انسان نیست هیچ ارتباط معنی‌داری بین بازار گوشت قرمز و این بیماری وجود ندارد.
از ابتدای وقوع بیماری طی مصاحبه‌های متعدد از طریق خبرگزاری‌ها، مطبوعات و صدا و سیما و اطلاع‌رسانی از طریق پیامک، هشدارها و توصیه‌های لازم به دامداران محترم انجام شده است که در اینجا لازمست از رسانه‌های مذکور بخاطر اطلاع‌رسانی دقیق و به موقع تشکر و قدردانی نماییم. مستندات موجود در سیستم GIS دال بر انجام واکسیناسیون بیش از ۷۵۰ هزار رأس دام قبل از وقوع بیماری تابحال و نیز انجام واکسیناسیون بیش از یک میلیون رأس دام بر علیه تب‌برفکی در سال گذشته می‌باشد و هم‌اکنون بیماری تقریباً کنترل شده و در حال حاضر بیش از ۱ یا ۲ کانون فعال در سطح استان وجود ندارد.
در پایان لازمست از تمام زحمات ایثارگرانه پرسنل خدوم دامپزشکی استان در کنترل بیماری تب‌برفکی و حراست از سرمایه دامی استان تقدیر و تشکر نمایم.»

**دکتر محمدرضا رسولی**
**مدیرکل دامپزشکی استان همدان**

پیام تاریخ، تمدن و فرهنگ مادستان
The Message Of Madestan's History & Civilization & Culture
روزنامه همدان پیام
۴
سه شنبه ● ۲۸ اردیبهشت ماه ۱۳۹۵ ● شماره ۲۶۳۷
ایران و جهان
siasat@hamedanpayam.com

مجلس

## آخرین نطق در پایان ۱۶ سال نمایندگی

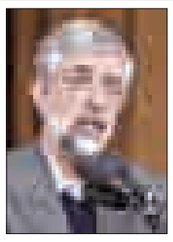

غلامعلی حداد عادل، نطق روز دوشنبه خود در مجلس شورای اسلامی را آخرین نطق در پایان ۱۶ سال نمایندگی دانست و خطاب به ملت بزرگوار ایران از زبان حافظ گفت: چگونه سر ز خجالت برآورم بر دوست؛ که خدمتی بسزا برنیامد از دستم.

به گزارش ایرنا، غلامعلی حداد عادل روز دوشنبه در جلسه علنی مجلس در نطق میان دستور خود افزود: انتخابات مجلس دهم با پیروزی اصولگرایان در بعضی شهرها و پیروزی اصلاح‌طلبان در بعضی شهرهای دیگر، از جمله تهران به پایان رسید و در چند روز آینده کار خود را آغاز می‌کند.

مجلس

## اعلام حمایت ۲۵۱ نماینده مجلس از حزب‌ا... لبنان

۲۵۱ نماینده مجلس در نامه‌ای به سید حسن نصرا... دبیرکل حزب‌ا... لبنان آمادگی خود را برای هرگونه حمایت و پشتیبانی از آن مجموعه اعلام کردند.به گزارش ایرنا، این نامه که به امضای ۲۵۱ نماینده مجلس رسیده بود، توسط ضرغام صادقی عضو هیأت‌رئیسه قرائت شد. صادقی گفت که نمایندگان ضمن تبریک و تسلیت شهادت فرمانده شهید حزب‌ا... لبنان، سید مصطفی بدرالدین خطاب به سید حسن نصرا... نوشته‌اند: مبارزه با صهیونیست‌های غاصب و گروه‌های تکفیری هنر مردان بزرگ است که امروز حزب‌ا... مانند خورشیدی درخشان و با رهبری حضرت عالی بر آسمان جهاد و مقاومت می‌درخشد و تلألو انوار تابناک آن جهان‌تاب خواهد شد.

خبر

## ۵ هدیه رهبری به سربازان متأهل در روز جوان

جانشین منابع انسانی ستادکل نیروهای مسلح از موافقت مقام معظم رهبری و فرمانده کل قوا از اعطای ۵ تسهیلات جدید به سربازان متأهل همزمان با ولادت حضرت علی اکبر(ع) و روز جوان خبر داد.موسی کمالی در گفت‌وگو با تسنیم، با اشاره به موافقت مقام معظم رهبری و فرمانده کل قوا برای اعطای تسهیلات جدید به سربازان متأهل در تشریح این تسهیلات، بیان کرد: در اجرای سیاست‌های جمعیتی ابلاغی مقام معظم رهبری و فرماندهی کل قوا و همچنین به‌منظور خوشایندسازی خدمت سربازی برای سربازان متأهل مقام معظم رهبری به مناسبت میلاد باسعادت حضرت علی‌اکبر(ع) و روز جوان با پیشنهاد ستادکل نیروهای مسلح برای ارائه تسهیلاتی جدید به سربازان متأهل موافقت کردند.

خبر

### فرمانده نیروی انتظامی:
## به دنبال استرداد عوامل انفجار دفتر حزب جمهوری هستیم

فرمانده نیروی انتظامی گفت: به دنبال استرداد خانمی که یکی از عوامل انفجار دفتر حزب جمهوری بوده، هستیم البته این در حالیست که هنوز کشور آلبانی در این زمینه همکاری نداشته است.

به گزارش ایرنا، حسین اشتری در جمع خبرنگاران با بیان اینکه مطالب عنوان شده در رسانه‌ها مبنی بر اینکه فرد شناسایی شده کشمیری بوده و یا ارتباطی با عطریانفر داشته صحت ندارد، افزود: پلیس اینترپل ایران به صورت معمول افرادی که اعلان قرمز داشته و یا جرمی را مرتکب شده باشند بر اساس حکم قضایی به اینترپل جهانی اعلام می‌کند که این رویه از سال‌های گذشته ادامه داشته است و ما مجرمان خود را به اینترپل جهانی اعلام می‌کنیم.

وی با تأکید بر اینکه افرادی که در گروه‌های تروریسی بوده و جرمی مرتکب شده‌اند بر اساس حکم قضایی تحت تعقیب هستند، بیان رد: خانمی که مدتی پیش از طرف کشور آلبانی اعلام شده دستگیر شده است و به دنبال استرداد وی به کشور هستیم که البته امیدواریم کشور آلبانی همکاری لازم در این خصوص را با جمهوری اسلامی داشته باشد.

فرمانده نیروی انتظامی بیان کرد: کشورهای دیگر در سال‌های گذشته برای استرداد مجرمان کشورها کوتاهی داشته‌اند و همکاری لازم را با ایران نداشته‌اند.

وی گفت: به دنبال آن هستیم تا ده‌ها نفر را بر اساس حکم قضایی به کشور برگردانیم تا با نظر مقام قضایی به جرایم آنها براساس قانون رسیدگی شود.اشتری افزود: از این نمونه‌ها ده‌ها نفر را داریم و در سال‌های گذشته بیش از ۱۰۰ نفر به پلیس اینترپل در قالب موضوعات امنیتی، اقتصادی و سایر جرم‌ها اعلام کرده‌ایم که متأسفانه اکثر افراد را نتوانسته‌ایم برگردانیم؛ چراکه کشورها در استرداد همکاری لازم را نداشته‌اند مثل موضوع خاوری که ما اعلام کرده‌ایم اما کشور مربوطه همکاری لازم را با ما نداشته است.

فرمانده نیروی انتظامی در مورد اجرای ارتقای امنیت اخلاقی و اجتماعی نیز گفت: این طرح از سال‌های گذشته اجرا شده و همچنان ادامه دارد که امیدواریم با همکاری خوب مردم کمتر مواردی را تذکر دهیم.

اشتری بیان کرد: البته پلیس به صورت جدی با معتادان، خرده‌فروشان مواد مخدر، توزیع‌کنندگان مواد مخدر، مزاحمین به نوامیس مردم و افرادی که برای خانواده‌ها رعب و وحشت ایجاد می‌کنند با جدیت برخورد کرده و در این زمینه دستگاه قضایی همکاری لازم را دارد که البته امیدواریم با همکاری مردم و اطلاع‌رسانی آنها با سامانه‌های ۱۱۰ و ۱۹۷ در این زمینه موفق عمل کنیم.

وی گفت: در راستای اجرای طرح عملیات اخلاقی پلیس نظارت بر اماکن عمومی جلساتی با اصناف داشته و توصیه لازم را اعلام کرده‌ایم که بر این اساس از ورود کالاهایی که با فرهنگ ایرانی اسلامی مطابقت ندارد، ممانعت خواهد شد که امیدواریم اصناف نیز در این زمینه همکاری خوبی با ما داشته باشند.

فرمانده نیروی انتظامی در مورد هفتمین دوره مسابقات قرآنی نیروهای مسلح با حضور قاریانی از ارتش سلطنتی عمان و ایران نیز بیان کرد: امیدواریم برگزاری این مسابقات تأثیر مستقیم و مؤثری در ارتقای روحیه معنوی نیروهای مسلح داشته باشد و بتوانیم این مسابقات و نمایشگاه‌های قرآنی را به‌صورت منظم و مرتب برگزار کنیم.

### صف طولانی جانشینان بروجردی؛
# رقابت زیرپوستی ژنرال‌ها برای ریاست کمیسیون امنیت ملی مجلس

رئیس فعلی کمیسیون امنیت ملی در دور دوم انتخابات با حمایت حزب اعتدال و توسعه و با رأیی شکننده وارد مجلس شد و شاید نوبت آن شده جای خود را به چهره جوان و جدیدی بدهد؛ با این حال اگر بتواند اکثریت کمیسیون را از دوستان نزدیک به خود قرار دهد شاید باز هم بر صندلی ریاست کمیسیون تکیه بزند.

به گزارش ایلنا، حسین سبحانی‌نیا، منصور حقیقت‌پور، نوذر شفیعی، محمدحسن آصفری و سید باقر حسینی که در دوره قبلی عضو هیأت‌رئیسه کمیسیون امنیت ملی و سیاست خارجی مجلس بودند، در این دوره از راهیابی به مجلس بازماندند تا نسیم تغییر در این کمیسیون بیشتر از هر زمانی احساس شود.

حالا فقط علاالدین بروجردی از آن جمع هیأت‌رئیسه سابق در مجلس باقی مانده است. خزان رأی مردم فقط گریبان هیأت‌رئیسه را نگرفت. از دستغیب شیراز تا کامران اصفهان و از کوثری تهران تا جوکار یزد همگی پشت در مجلس باقی ماندند و جای خود را به چهره‌های اصلاح‌طلب‌تر دادند. اما علاءالدین بروجردی سرانجام در دور دوم انتخابات و با رأی تقریباً ۱۵ درصد از واجدان رأی وارد مجلس شد. بروجردی در مرحله نخست نیز تنها ۳۰ هزار رأی آورده بود که با توجه به واجد شرایط بودن ۲۶۰ هزار نفر در بروجرد حدود ۱۱ درصد آرا به او رسیده بود.

بروجردی در دور دوم انتخابات از حمایت حزب اعتدال و توسعه نیز برخوردار بود با رأیی شکننده وارد مجلس شده است و شاید نوبت آن شده تا جای خود را به چهره جوان و جدیدی بدهد با این حال اگر بتواند اکثریت کمیسیون را از دوستان نزدیک به خود قرار دهد شاید باز هم بر صندلی ریاست کمیسیون تکیه بزند.

**فلاحت‌پیشه: از قالیباف تا روحانی**

حشمتا... فلاحت‌پیشه در سال‌های گذشته از سیاست خارجی دولت حمایت کرده و از افراط و خطای احمدی‌نژاد انتقاد کرده است. او همان فردی بود که از انتخاب محصولی به عنوان وزیر کشور احمدی‌نژاد ناخشنود بود و همان کسی است که در مجلس به فدایی هشدار داد حمایت تمام و کمال جبهه ایثارگران از احمدی‌نژاد در تریبون مجلس درست نیست.

فلاحت‌پیشه که در سال ۸۸ از میرحسین موسوی حمایت کرده و مورد انتقاد اصولگرایان کرمانشاه قرار گرفته بود در سال ۹۲ به ستاد قالیباف پیوست و حالا بار دیگر ردای نمایندگی را بر تن خواهد کرد. در دوره ٤ ساله غیبت فلاحت پیشه، شود تا یک نامزد لیست امید، و در صورتی که یاران لاریجانی در کمیسیون اکثریت کرسی‌ها را به دست بیاورند، بعید نیست کاظم جلالی به صندلی ریاست کمیسیون امنیت ملی برسد.

**کواکبیان: اصلاح‌طلبی در سیاست خارجی**

دبیرکل حزب مردم‌سالاری نشان داده که به اندازه کافی مورد اعتماد نهادهای حاکمیتی است. از تأیید صلاحیت در ادوار مختلف انتخابات گرفته تا حضور در برنامه‌های مختلف صداوسیما. کواکبیان در مجلس هشتم نماینده سمنان در مجلس بود اما این بار از لیست امید تهران وارد پارلمان شده است.

وی از جمله اصلاح‌طلبانی است که بارها و بارها ایده‌هایی برای مشکل حصر میرحسین موسوی ارائه داده است و شاید حضور او در رأس کمیسیون امنیت ملی، به برجام ۲ کمک کند.

او ارتباط نزدیکی با رسانه‌ها برقرار کرد و پس از استقرار دولت روحانی وی از حامیان سرسخت سیاست خارجی او به شمار می‌رفت. در این شرایط به نظر می‌رسد فلاحت‌پیشه بهترین گزینه در صورت ائتلاف اصلاح‌طلبان و اصولگرایان معتدل باشد.

**کاظم جلالی: پارسال دوست، امسال؟**

نزدیک‌ترین نماینده به علی لاریجانی تمایل زیادی دارد تا در مجلس دهم نیز نقش‌آفرین باشد. این روزها جلالی تمام وقت خود را گذاشته است تا لاریجانی را در جایگاه ریاست مجلس بنشاند و احتمالاً در مقابل مسئولیت مهمی در مجلس آینده به دست بیاورد. این رفتارها دوستان اصلاح‌طلب او را ناامید کرده است. با این حال کاظم جلالی هنوز هم دوست دارد یک لاریجانی‌چی شناخته

خبر

## صدور اعتبارنامه ۵۰ نفر از منتخبین دور دوم انتخابات مجلس دهم

دبیر ستاد انتخابات کشور با بیان اینکه بازشماری آرای تبریز در مرحله دوم انتخابات به پایان رسیده است، گفت: بازرسان شورای نگهبان گزارش‌های خود در این زمینه را به این شورا ارسال کرده‌اند.

علی پورعلی‌مطلق در گفت‌وگو با ایسنا، در این رابطه افزود: امیدواریم تا چهارشنبه این هفته صحت انتخابات ۱۵ حوزه باقی‌مانده نیز توسط شورای نگهبان به تأیید برسد تا ما بتوانیم اعتبارنامه‌های منتخبان جدید را صادر کنیم.

وی با اشاره به اینکه تاکنون صحت ٤۰ حوزه انتخابیه در دور دوم انتخابات مجلس دهم تأیید شده است، بیان کرد: اعتبارنامه ۵۰ نفر از منتخبان دور دوم صادر شده یا در شرف صدور است.

مدیرکل دفتر انتخابات وزارت کشور گفت: تأیید صحت ۱۵ حوزه انتخابیه باقی مانده است و ۱۸ نفر در این ۱۵ حوزه رأی آورده‌اند که پس از تأیید آرای این حوزه‌ها اعتبارنامه آنها هم صادر می‌شود.

دور دوم انتخابات دهمین دوره مجلس شورای اسلامی روز جمعه ۱۰ اردیبهشت ماه در ۵۵ حوزه انتخابیه برگزار شد و طی آن ۱۳٦ نفر برای به دست آوردن ٦۸ کرسی باقی مانده با هم رقابت کردند.

### نمایندگان خوزستان در تذکری از وزیر کشور پرسیدند:
## چرا استاندار خوزستان برکنار شد؟

نمایندگان استان خوزستان نسبت به تغییر استاندار خوزستان تذکر کتبی داده و خواستار بیان دلایل این اقدام وزارت کشور شدند.

به گزارش ایسنا، دهدشتی، تامیمی، سادات ابراهیمی، صالحی‌نسب، انصاری، سامری، شریعتی، موسوی، سعدون‌زاده، آقاجری، جلیلی، درویش‌پور و پاپی‌زاده نمایندگان استان خوزستان در مجلس نهم خطاب به وزیر کشور متذکر شدند علت برکناری شتاب‌زده استاندار خوزستان بدون در نظر گرفتن حساسیت‌ها و مصالح استان را توضیح دهید.

پیام تاریخ، تمدن و فرهنگ مادستان
The Message Of Madestan's History & Civilization & Culture
روزنامه همدان پیام
۵
سه شنبه ● ۲۸ اردیبهشت ماه ۱۳۹۵ ● شماره ۲۶۳۷
جامعه
ejtemaei@hamedanpayam.com

## والدین الگوی ایده‌آلی برای کاربری شبکه‌های اجتماعی نیستند

به رغم نگرانی والدین نسبت به استفاده فرزندانشان از شبکه‌های اجتماعی و سایر رسانه‌ها، بسیاری از آنان از این نظر الگوی مناسبی برای کودکان خود نیستند. به گزارش ایسنا، کارشناسان معتقدند با وجود اینکه این روزها والدین هم مانند فرزندان در مجموع زمان زیادی را صرف انجام فعالیت در شبکه‌های اجتماعی می‌کنند اما دوسوم والدین در مورد چگونگی حضور فرزندانشان در انواع مختلف شبکه‌های اجتماعی بی‌خبرند.
این مشکل به دلیل اطلاع نداشتن والدین از برخی کاربردهای شبکه‌های اجتماعی ناشی می‌شود.

## حوزه‌های علمیه در جلوگیری از آسیب‌ها ورود پیدا کنند

معاون کاهش تقاضا و توسعه مشارکت‌های مردمی ستاد مبارزه با مواد مخدر بر جلوگیری از آسیب‌های اجتماعی از جمله اعتیاد با استفاده از ظرفیت حوزه‌های علمیه تأکید کرد.به گزارش ایسنا، پرویز افشار گفت: نیازمند همکاری حوزویان و مبلغان هستیم تا موارد آسیب‌های اجتماعی را با استفاده از آموزه‌های دینی برای جوانان تبیین کنند.
وی بیان کرد: حوزویان می‌توانند در این عرصه کتاب‌هایی برای درمان اعتیاد برگرفته از آموزه‌های دینی تهیه کنند.

## برای درمان ناباروری به مراکز درمانی بروید نه مطب‌ها

باید زوجین نابارور را راهنمایی کرد که برای درمان به مراکز ناباروری مراجعه کنند نه مطب‌ها.
به گزارش ایسنا، رئیس پژوهشگاه ابن‌سینا با اشاره به برپایی کمپین خانواده، تولید مثل و فرزندآوری در هفته جمعیت، از همراهی ۲۱ مرکز درمان ناباروری استانی و ۱۳ مرکز ناباروری در شهر تهران برای ارائه تشخیص، مشاوره و راهنمایی رایگان به زوجین خبر داد.محمدمهدی آخوندی بیان کرد: در حال حاضر روش‌های تشخیص ژنتیکی و تکنولوژی‌های نوین درمان ناباروری می‌تواند به زوجین صددرصد اطمینان دهد که فرزند سالم خواهند داشت.

### غلامرضا اخوان، خیر مدرسه‌ساز ناحیه یک همدان:

# لذتی که در مدرسه‌سازی یافتم پایان‌ناپذیر است

» سمانه جهانگیری عرش

غلامرضا اخوان، خیر نیک‌اندیشی که بیش از ۱۰ سال است قدم در راه خیر مدرسه‌سازی گذاشته و همچنان در این راه با هدف ایجاد محیطی امن و بهداشتی برای تحصیل فرزندان این مرز و بوم قدم برمی‌دارد.
این خیر مدرسه‌ساز از چگونگی آغاز فعالیتش در امر مدرسه‌سازی گفت:"۱۰سال پیش وقتی با یکی از دوستان تهرانی خودم که از وضع مالی خوبی هم برخوردار بود در خصوص مشکلات آموزشی کشور صحبت می‌کردیم به یکباره تصمیم گرفتیم که در امر مدرسه شریک شویم. هر چند آن زمان خودم هنوز به توان مالی مناسب نرسیده بودم اما واسطی برای انجام این کار نیک شدم و آن دوست من با ساخت یک مدرسه راهنمایی در منطقه محروم شهرک ولیعصر(عج) زمینه تحصیل کودکان این منطقه را فراهم آورد.
وی بیان کرد: سال‌ها بعد از آنکه خودم هم احساس کردم می‌توانم در کار خیر شریک شوم وارد کار مدرسه‌سازی شدم و توانستم با تأمین هزینه ساخت مدرسه‌ای در خیابان باباطاهر وسیله‌ای باشم برای تحصیل آینده‌سازان این کشور.
اخوان که هم اینک ۷۰ سال سن دارد افزود: امیدوارم بتوانم با عنایت خداوند و با این گام، مدارس دیگری هم در استان بسازم.
وی گفت: خیر و برکتی که ساخت آن مدرسه برایم داشت باعث شد که در زندگی شخصی‌ام موفقیت‌های زیادی کسب کنم چنانچه ۳ دختر و پسرم هم اینک در مدارج عالی بوده و در زندگیشان موفق هستند که این برای من بسیار خوشایند است.
اخوان تأثیر کار خیر در زندگی‌اش را اینگونه بیان کرد:"هیچ کاری برتر از مدرسه‌سازی نیست، مدرسه‌سازی عبادتی بزرگ و فرهنگی است که سال‌ها اجر آن باقی خواهد ماند. بزرگترین تأثیر این کار خیر سلامتی و آرامشم است. من در زندگی هدف داشتم که با ساخت مدرسه به آن رسیده‌ام و از زندگی‌ام راضی هستم."
وی در ادامه به افرادی که دوست دارند کاری خیر انجام دهند توصیه کرد :" اشخاص در ساخت مدرسه می‌توانند حتی با کمک هزینه یک آجر شرکت کنند، چون وقتی به این سمت بیایند لذت کار را چشیده و در ادامه آن مصمم می‌شوند."
اخوان همچنین معتقد است: خیرین نه تنها در ساخت مدرسه حضور داشته باشند بلکه باید در جبران کمبودها هم تلاش کنند. داشتن تمامی امکانات و تجهیزات در هر مدرسه‌ای حق تمامی دانش‌آموزان است.
این خیر بزرگ‌اندیش استانمان گفت: معمولاً افراد خیر به خصوص خیرین مدرسه‌ساز کمک به دیگران را وظیفه خود در قبال ثروتی که خداوند به آنها داده می‌دانند.
وی با اشاره به این موضوع افزود:"ما برای دل خودمان کار می‌کنیم، نه برای تقدیر و تشکر، همواره در زندگی پاداش این امر خیر را دیده‌ایم. داشتن مدرسه‌ای مناسب حق آینده‌سازان این مرزوبوم است. آینده کشور باید به دست افرادی با فرهنگ و تحصیلکرده اداره شود. ایجاد مدرسه مناسب باعث می‌شود تا در آینده نیاز کشور به بیگانگان کم شود و جوانان به توان بومی خود تکیه کنند."
اخوان با بیان اینکه هر از چند گاهی که از کنار مدرسه‌ای که دوستم ساخته رد می‌شوم و هیاهوی دانش‌آموزان را در آن می‌بینم احساس خوشایندی به من دست می‌دهد بیان کرد: لازمه توسعه کشور داشتن آموزش و پرورشی قدرتمند و قوی در امر تعلیم و تربیت و فرهنگ‌سازی است که اگر آموزش و پرورش قوی شود کشور آباد خواهد شد.
وی با تشکر از آموزش و پرورش ناحیه یک همدان بیان کرد: هنوز در این ناحیه مدارس فرسوده‌ای وجود دارد که باید با ساخت آنها توسط خیرین کمک حال آموزش و پرورش استانمان باشیم.

# حرکت امروز و احساس آینده

عباس محمد صالحی- احساس آینده به ما می‌گوید که امروز چه کار کنیم؟ با چه ویژگی‌هایی سازگار شویم و اهداف خود را چگونه ترسیم کنیم. احساس آینده زندگی امروز ما را شکل می‌دهد تا زمان را سرلوحه کار قرار داده و حلقه‌ای از عناصر سرگردان را با آن همراه سازیم. دلیل فردا بودن ما دلیل جلو رفتن ماست. بیداری امروز ما راحتی خواب فرداست. شاکی بودن ما دلیل احساس به آینده است به همین دلیل توجه به پیام‌های مهم و مستور در احساسمان که نمونه‌هایی از آنها را می‌توان به تنوع زیر نام برد آینده‌ای قابل پیش‌بینی را برایمان به تصویر می‌کشد؛
۱- احساس به آینده به ما می‌گوید هر قدر زمان تلف شده داشته باشیم به همان قدر و به صورت تساعدی نیاز به صرف زمان جبرانی خواهیم داشت، زمانی که نه دست ماست و نه تابع سایر مؤلفه‌های موثر است. زمان: محور، پایه و اساس و هسته حضور و ظهور ما در جهان هستی و تعریف ما درخود وجودی اوست. به عبارت بهتر زمان است که به ما هویت، کیفیت و پدیدار شدن می‌دهد به طوری که بی‌توجهی به آن حتی بسیار سریع‌تر از حرکت نور ما را در طول عالم هستی ناپدید می‌سازد. بیداری و هوشیاری فردا پویایی در لحظه‌لحظه‌های زمانی است که از یک طرف رشد و از طرف دیگر برآمد و انتهای ریسمان پیدایی ماست. فرصت‌ها برای احساس آینده اندازه‌ای از طول ریسمان کشیده شده‌ای در جهان هستی است که به ناچار و بی‌اختیار میزان قابل توجهی از آن را طی کرده‌ایم.
ریسمان ما به خودی خود همانند سایر ریسمان‌های زمان در عالم هستی بدون گره بوده که توقف و بی‌توجهی ما در هر مرحله تولید گره‌هایی است که فرصت‌ها را برای رسیدن به انتها کوتاه‌تر و سرعت گذر زمان را در هر کدام از آن گره‌ها برای ما چندین و چند برابر می‌سازد. یکی از بزرگترین مشکلات فراروی‌مان در طی این مسیر حرکت دورانی و گاهی تکراری در طول آن بوده که فرصت‌های پیش‌رو را در یک هدف تکرار و از ما فردی تک بعدی و یا به اصطلاح کمال‌گرایان، هرز در زمان می‌سازد. احساس آینده و درک صحیح آن و عمق و وسعت دیدمان در دیدن پله‌های آسمانی و فضامحوری در طی لحظه‌هایمان به ما می‌فهماند که در طول این ریسمان کوتاه سوزاندن هر فرصتی آنچنان گره‌های کوری را به وجود می‌آورد که به ناچار می‌بایست آن ریسمان را قطع کرد. و این مدلی است که ادامه مسیر آن امکان‌پذیر نبوده و جز محو شدن در تاریخ نتیجه‌ای به همراه نخواهد داشت.
۲- احساس آینده عنصر مهم دیگری را روشن می‌سازد که آن درک و دانش از محدوده‌ای است که این ریسمان ارزشمند را احاطه کرده است. هر چقدر طول و دامنه این دانش بیشتر باشد نه تنها به همان میزان زمان و فرصت کوتاه‌تر می‌شود بلکه دقت و تخصص در آن هم کمتر شده و باعث می‌شود بینش ما به محدوده ریسمان‌مان کلی - عام و میان رشته‌ای باشد . هر چند این موضوع به عنوان یک پدیده صرفاً قابل قبول بوده و نشان‌دهنده توجه فرد به فرصت‌های زمانی خود است ولی به دلیل حجم وسیع و فراتر بودن آن از حدود فرد، فرصت بروز و ظهور مؤثر را نخواهد داد. از این‌رو احساس آینده از این منظر دانشی است که به تفکیک از هدف و در محدوده خاص ریسمان زمان به صورت اخص دامنه‌ای از مطلوبیت‌ها و گرایش‌های ما را در میزان استفاده و احاطه به فرصت‌ها در محدوده زمان رقم می‌زند. پس در این فضا ضرورت دارد علوم وابسته و مؤثر در حیطه اختیار و پرده‌ای از آن را به جهت پشتیبانی در شرایط سخت‌تر، محدود کرده تا دانش همراه و همسان در احساس آینده شکل گرفته و راه مستقیم و همواری را با سرعت قابل قبول در طول زمان مربوطه نمایان سازد.
۳- مؤلفه دیگری که در احساس آینده تأثیر بسزایی دارد حرکت نکردن مارپیچی و حرکتی روبه جلو بوده که داستانی از تاریخ و اتفاقات گذشته در آن نهفته باشد بدون آنکه در ترمزهای محور اصلی دخالت کند. در حالی که می‌تواند در غنی‌سازی سوخت مورد نیاز برای حرکت رو به جلو نقش داشته باشد. به هر حال احساس به آینده ریسمان زمان ما را کشیده‌تر کرده و ما را از حرکت در تپه‌های آن باز می‌دارد. به ما فرصت حرکت با سرعت مطمئنه را می‌دهد تا بتوانیم مسیری طی کنیم که انتشار امواج ناشی از حرکت بر روی آن سرعت ما را سریع‌تر ساخته و تمام فرصت‌های موجود در ریسمان ما را قابل دستیابی سازد.
٤- عنصر قابل رؤیت دیگر در احساس آینده رؤیت کمال و میوه هدف‌گذاری شده در انتهای ریسمان ماست. که ما را به همان دلیل معنادار ساخته و به ما هویت می‌بخشد. اگر در دید جهان‌بینی خود در ابعاد حرکت موجودات در ذات و کمال ربوبی و اهداف تعیین شده ذات ملکوت پروردگار در آنها بنگریم خواهیم دید که هیچ مخلوقی از نباتات "گیاهان" حیوانات و جامدات وجود ندارند که هدفی بر آن و میوهایی از آن ساطع نشده باشد. بنابراین در این جهان‌بینی دیدن کمال و انتهای راه به ما کمک می‌کنند که برای آن تلاش کرده و تلاش‌مان را طوری مدیریت و هدایت کنیم که طی مسیرمان به آن کمال و میوه منتهی شود هر چند ممکن است میوه‌ای کال و نارس را داشته باشیم که به هر حال نشان‌دهنده حرکت صحیح ما در طول ریسمان زمانمان است.
۵- پدیده ارزشمند دیگری از احساس آینده "برنامه‌ریزی و تعیین نقطه‌ها و تکمیل فرایندهاست. به این ترتیب زمان‌ها حرکت "مطاله "تمرکز و حتی توقف راهبردی، در میان زمان مشخص شده و احساس آینده به ما می‌گوید که در فرایندهای پیش رو با چه سرعتی و با چه دقتی حرکت و ایست داشته باشیم. اگر لحظه‌های توقف را لحظه‌های سوخت‌گیری و تقویت مؤثر محرکه فرض کنیم چه کارهایی را باید در زمان‌های ایستایی انجام دهیم تا برنامه حرکت بعدی ما را رقم بزنند. نکته‌ای که اهمیت برنامه‌ریزی را مهمتر می‌سازد سازگاری و همراهی مؤلفه‌های دیگر است که در قالب این برنامه‌ریزی فرصت ادامه دارند.
٦- ایمان و اعتقاد و انگیزه در احساس آینده از دیگر عناصر سه‌گانه‌ای هستند که حتمیت امروز در انتهای محدوده ما در ریسمان زمانمان را محقق می‌سازند. ایمان به آینده‌ای که اتفاق خواهد افتاد و اعتقاد به راهی که در پیش است در نهایت انگیزه‌ای می‌خواهد که فرد را از رکود و سکون به جنبش و حرکت در آورده و سختی راه را برای او هموار می‌سازد. انگیزه فقط در احساس آینده معنا دارد و تنها با تصور آن هویدا می‌شود. این زنجیره سه‌گانه که آغاز آن را اعتقاد، مسیر آن را ایمان و موتور محرکه آن را انگیزه در برگرفته است روشنایی و شفافیت در تکامل ما را به تصویر می‌کشد و حضور ما را مانند سایه‌ای بر روی آینده نمودار می‌سازد. رؤیاها که در واقع تجسم آینده است در تکامل این زنجیره شکل گرفته و در چارچوب آنها به واقعیت تبدیل می‌شوند.

**نتیجه‌گیری و پایان**

احساس آینده انتهای ریسمانی است از نتیجه رؤیاها "تلاش‌ها "ایمان و اعتقادی که امروز ما جلوه‌ای از آن هستیم. در آن به وجود می‌آییم و نسبت به میزانی که از اطرافمان دریافت می‌کنیم بروز و ظهور یافته و یا محو می‌شویم. احساس آینده هسته وجودی ما را بارور ساخته و شکل می‌دهد. احساس آینده ما را از محیطی که احاطه شده‌ایم تفکیک می‌سازد. و این تفکیک به میزان تصور ما از کمال و میوه نهایی متجلی می‌شود. این احساس نشان می‌دهد که در حرکت رو به جلو و پرهیز از انحراف و مارپیچی رفتن چقدر موفق بوده‌ایم. احساس آینده در مراحل بالا و متعالی خود برشی معنادار از تاریخ و زمان را باعث می‌شود که نتیجه آن خلق ما به عنوان عناصر فراموش نشدنی است و خلق و برآمد نقطه و محدوده‌ای از زمان است که همواره در حال گذر بوده و مرتب محو شده است. با احساس آینده و درک و باور آن در فرصت داده شده می‌توان نقطه، نقطه زمان در محدوده خود را به گونه‌ای برجسته ساخت که به هیچ وجه امکان محو شدن آن وجود نداشته باشد از آنجا که محو خورشید در کهکشان راه شیری به راحتی امکان‌پذیر بوده ولی محو آن در منظومه شمسی و یا حتی‌الامکان محو آن در برشی از تاریخ امکان‌پذیر نخواهد بود. با احساس آینده زمان در تسخیر ما قرار خواهد گرفت هر چند حرکت آن ادامه داشته باشد ولی ما می‌توانیم آن حرکت غیر قابل کنترل و در عین حال (در مفهوم نجومی) ایستا را در ابعادی برآمده ساخته و تاریخ را در آن مقطع نگین‌دار سازیم. بنابراین اعتقاد در باور آینده همه نورهای پراکنده ماست که در میان میلیون‌ها و بلکه میلیاردها نور برجسته است.

## اخبار کوتاه

### بررسی بسته جامع حمایت از زنان شاغل

**خبرآنلاین:** معاون بررسی‌های راهبردی معاونت امور زنان و خانواده نهاد ریاست‌جمهوری گفت: قرار است بسته جامع حمایت از زنان شاغل تا یک ماه آینده جهت بررسی در ستاد ملی زن و خانواده ارائه شود.
باستانی، افزود: کارگروه تدوین برنامه افزایش نشاط در جامعه زنان در سطوح مختلف با توسعه امکانات تفریحی و ورزشی با مسئولیت وزارت ورزش و جوانان، کارگروه تدوین برنامه توانمندسازی و اشتغال پایدار زنان با مسئولیت وزارت تعاون، کار و رفاه اجتماعی و کارگروه تدوین برنامه آموزش خانواده با مسئولیت شورای عالی انقلاب فرهنگی تشکیل می‌شود.

### تشدید نظارت‌ها بر مراکز ترک اعتیاد

**ایسنا:** مدیرکل دفتر سلامت اجتماعی، اعتیاد و روان وزارت بهداشت با بیان اینکه شکی نیست که برخی کلینیک‌های ترک اعتیاد تخلف می‌کنند، از سختگیرانه‌تر شدن نظارت‌های وزارت بهداشت در این حوزه خبر داد.
احمد حاجبی، گفت: از آنجایی که عمدتاً درمان اعتیاد به مواد مخدر صنعتی یا محرک‌ها، درمان‌های غیردارویی است، دوره ۲ هفته‌ای آموزشی را جهت درمان‌های غیردارویی اعتیاد به مواد مخدر صنعتی و محرک‌ها طراحی و مصوب کرده‌ایم.

### برای فراگیری زبان خارجی در دانش‌آموزان رغبت ایجاد کنید

**مهر:** معاون توسعه مدیریت آموزش و پرورش با بیان اینکه در دهه‌های ٦٠ و ٧٠ آموزش زبان‌های فرانسه و ایتالیا در مدارس داده می‌شد اما مورد استقبال قرار نگرفت، گفت: باید رغبت یادگیری در دانش‌آموزان ایجاد کنیم.
سید محمد بطحایی درباره آموزش زبان‌های خارجی در مدارس بیان کرد: مهمترین مشکل ما در آموزش‌های زبان خارجی غیر از زبان انگلیسی استقبال نکردن دانش‌آموزان است.

### برخی از شادی جامعه ناراحتند

**تابناک:** معاون ساماندهی امور جوانان وزارت ورزش و جوانان با بیان اینکه افراطی‌گری و خشونت‌طلبی در میان جوانان جایگاهی ندارد، گفت: برخی با شادی و نشاط در جامعه مخالفند.
محمدرضا رستمی افزود: سرزنده بودن جوانان ادامه حیات بشری را در پی دارد.
وی بیان کرد: در مقابل این موضوع با جنگ و خشونت مواجه‌ایم که ابزار قدرت‌نمایی برای خشونت‌طلبان است. این خشونت ممکن است از خانواده آغاز شود و تا روابط بین کشورها را درگیر کند.

### امکان حضور پلیس زن در برگزاری مسابقات ورزشی زنان

**ایرنا:** پلیس زن در عرصه‌های مختلف چون برگزاری مسابقات ورزشی ویژه بانوان به کارگیری می‌شود.
فرمانده یگان‌های ویژه ناجا گفت: واحدهای ضد اغتشاش در جمهوری اسلامی برای صیانت از امنیت و حقوق مردم تشکیل شد و یکی از مظاهر مردم‌سالاری دینی است.
حسن کرمی با اشاره به روند حکومت پیش از انقلاب، افزود: در آن زمان تئوری مقابله با اغتشاش متوسل به رویکرد سخت و خشن بود.

### همسرآزاری علت ۷/۵ درصد تماس‌ها با اورژانس اجتماعی

**مهر:** معاونت امور زنان ریاست‌جمهوری، شورای عالی انقلاب فرهنگی، پژوهشکده زنان و خانواده باید شاخص‌های مدنظر خانواده ایرانی را مطرح کنند تا بتوانیم به تفسیر مناسبی از خانواده ایرانی دسترسی داشته باشیم.
مسعودی‌فرید یکی از مشکلات موجود در بحث خانواده را ارتباط نداشتن تعریف شده بین نهادهای اجرایی و علمی دانست و بر ضرورت وجود این ارتباط تأکید کرد.

**معرفی**

### معرفی مرکز فرهنگی، هنری کانون پرورش فکری کودکان و نوجوانان

**مرکز شماره ۱۰۱، مرکز قهورد، شهرستان کبودراهنگ**
محور فعالیت: فرهنگی، هنری، ادبی، علمی و مذهبی
تعداد عضو:۱۲۳ نفر
تعداد کتاب: ۱۱ هزار و٦١٤ جلد
سال تأسیس: ۱۳۷۸
آدرس: همدان، شهرستان کبودراهنگ، بخش گل تپه، روستای قهورد سفلی
شماره تلفن: ۰۸۱-۳۵٤٤۲۰۰۳
ارائه فعالیت به کودکان ٦ تا ١٦ سال است
تعداد مربیان: یک مربی
آدرس وبلاگ: ghohoord.blogfa.com

## نیش و نوش

همدان‌پیام: ایران پیشتاز در رشته علوم اعصاب
**علتش اینه که اینجا عملاً همه بی‌اعصابن و واحد عملی شون رو راحت پاس می‌کنن**
ایرنا: شادی حلقه مفقوده در سلامت روان جامعه
**سلامت روان کیلو چند!!**
ایسنا: اغلب داروهای تقلبی مرگبارند
**چاق و لاغر شوید بعد بمیرید!**
برترین‌ها: چرا ایرانیان این همه قسم می‌خورند
**آخه اگه قسم نخورن کارشون پیش نمی‌ره!!**
ایرنا: امکان حضور پلیس زن در برگزاری مسابقات ورزشی زنان
**احتمالا می‌خوان طرح پلیس نامحسوس رو هم اونجا اجرا کنن!!**
مهر: تاریخ شیراز ۳ هزار سال بیشتر می‌شود
**تاریخ داره هی کش می‌یاد!**
تبیان: ایجاد ترس عاقلانه در مردم برای مقابله با زلزله
**پروژه ترساندن مردم کلید خورد**
همدان‌پیام: گواهی مشاوره برای ثبت ازدواج اجباری می‌شود
**اینم یه مانع دیگه برای ازدواج!**
مردم‌سالاری: نمایندگان سابق میلیاردی‌های امروز
**هدف از رفتن به مجلس مشخص شد!!**
شرق: نقش ایران در انتخاب دبیرکل سازمان ملل
**باز باید رأی بدیم!**
فراو: حال سینمای ایران خوب نیست
**با کمپوت برین دیدنش!!**
همدان‌پیام: کوتاهی مدیر و برکناری او از پستش
**یعنی قدش کوتاه بوده!**
مردم‌سالاری: هیچ دستگاه اجرایی از بودجه تصویب شده راضی نیست
**همیشه هیچکی از حق و حقوق خودش راضی نبوده و نخواهد بود!**
شرق: دعوت مینو خالقی به دادستانی
**پاش به مجلس که نرسید هیچ، رفت دادستانی!!**

## مناسبت

### سلامتی نعمتی است که به شکرانه آن می‌توان ایثار کرد

شهناز کرمی: بیماری "تالاسمی ماژور" یک بیماری ژنتیک و مادرزادی بوده که به علت نداشتن درمان قطعی، بیمار نیاز به تزریق خون ماهیانه دارد و این بیماری در طول تمام مراحل زندگی همراه بیمار است.
در سال‌های دور به علت شناخت نداشتن کافی نسبت به تالاسمی و همچنین نبود امکانات اکثر افراد مبتلا به تالاسمی بر اثر ضایعات ناشی از این بیماری در سال‌های اولیه زندگی از بین رفته و قادر به ادامه حیات نبوده‌اند، خوشبختانه در سالیان اخیر با انجام مطالعات علمی، بررسی راه‌های پیشگیری و تولید داروهای جدید امید به زندگی در بین این بیماران افزایش بسیار چشمگیری داشته است.
۱۸ اردیبهشت ماه روز جهانی تالاسمی بود که انجمن تالاسمی استان همدان با هدف جلوگیری از تولد حتی یک نوزاد مبتلا به تالاسمی همایشی را با حضور کارشناسان و بیماران برگزار کرد.
در این همایش مدیر بیمارستان بعثت گفت: تخصیص و واگذاری یک مکان مناسب از بیمارستان بعثت همدان برای ارائه خدمات به بیماران تالاسمی انجام شده است.
جعفر شاهرخی بیان کرد: تلاش می‌کنیم که این بیماران برای دریافت خدمات درمانی مشکل خاصی نداشته باشند.
در ادامه مراسم فاطمه شیرانی (مدیرعامل انجمن تالاسمی و مدیر دفتر پرستاری استان) افزود: در همدان ۱۲٦ نفر مبتلا به بیماری تالاسمی داریم که به آنها ارائه خدمات داده می‌شود از سال ۹۰ به بعد تا ٦ ماه پیش که تولد نوزاد دختری کبودراهنگی را شاهد بودیم با پیشگیری‌های به عمل آمده هیچگونه تولد فرد مبتلا به تالاسمی را در همدان نداشته‌ایم.
در ادامه مراسم مسئول انجمن تالاسمی استان گفت: به عنوان مدیری که ٤ سال است در این حوزه فعالیت دارم نیامده‌ام که بگویم چه کارهایی انجام داده‌ام، آمده‌ام بگویم چه کارهایی باید انجام می‌شد اما صورت نگرفت.
فاطمه شیرانی با بیان اینکه برای افراد این گروه هیچ محدودیتی در انجام امور نیست افزود: کاستن از آلام و دردهای این گروه همراه با تحت پوشش قرار دادن هزینه‌های افراد بیمار از دغدغه‌های مجموعه است. وی از خیرین، کارفرمایان و حامیان سلامت خواست در زمینه جذب نیروی تحصیلکرده این گروه برای اشتغال این مجموعه را یاری دهند و از بهره معنوی این کار هم بی‌نصیب نباشند. معاون فنی مرکز بهداشت شهرستان همدان در این همایش گفت: در دنیا۳ نیاز اصلی امنیت، سلامت و آموزش سر لوحه کار تمام دولت‌هاست.
بابک کریمی با بیان اینکه انسان‌های سالم جامعه سالم را می‌سازند افزود: از سال ۹۰ نوزادی مبتلا به این بیماری در همدان متولد نشده است و این یکی از موفقیت‌های ماست که توانسته‌ایم از تولد بیمار مبتلا به تالاسمی پیشگیری کنیم.
در این مراسم از تمامی کسانی که در زمینه تحصیلی- اخلاقی، خانوادگی و درمانی و ورزشی پیشرفت داشته‌اند تقدیر شد.
در پایان مراسم شاهد کار زیبایی از افراد مبتلا به تالاسمی بودیم که با اهدای دسته گل از تمامی عزیزان و مسئولان خود قدردانی کردند.
شماره حساب انجمن تالاسمی استان همدان ۰۱۰٦۹٦۰٦۳۵۰۰۹
شماره کارت: ٦۰۳۷-۹۹۱۸-۹۹۵۳-۵۷٦۳ بانک ملی شعبه مهدیه
هیأت مدیره انجمن تالاسمی استان همدان

پیام تاریخ، تمدن و فرهنگ مادستان
The Message Of Madestan's History & Civilization & Culture
روزنامه همدان پیام
۶
سه شنبه ● ۲۸ اردیبهشت ماه ۱۳۹۵ ● شماره ۲۶۳۷
اقتصاد
eghtesad@hamedanpayam.com

## نظر رئیس اتاق بازرگانی ایران درباره حذف ۲۴ میلیون یارانه‌بگیر

رئیس اتاق بازرگانی ایران با انتقاد از شیوه پرداخت یارانه‌ها گفت که حذف ۲۴ میلیون یارانه‌بگیر، در عادلانه یا ناعادلانه بودن شیوه پرداخت یارانه تغییری ایجاد نمی‌کند.

محسن جلال‌پور به ایسنا، گفت: نحوه پرداخت یارانه‌ها از همان ابتدا درست نبود و انتقاد جدی به آن وجود داشت. تعریفی که من از یارانه دارم این است هر ایرانی باید از منابع زیرزمینی و منابعی که جزو اموال و دارایی‌های ملت است به مقدار مساوی دریافت کند؛ اتفاقی که امروز رخ نمی‌دهد.

وی ادامه داد: زمانی می‌توان گفت عدالت برقرار است که هر کسی به اندازه مصرف خود یارانه دریافت کند، نه اینکه همگی به میزان مساوی از یارانه بهره ببرند؛ این دو موضوع با هم متفاوت است.

رئیس اتاق بازرگانی ایران افزود: مطمئناً شخصی که در روستایی دور افتاده و در یک منطقه محروم زندگی می‌کند که در طول یک ماه مصرف بنزین و گازوئیل ندارد و از هیچ کدام از حامل‌های انرژی استفاده نمی‌کند، با کسی که در شمال تهران زندگی می‌کند و چند ماشین دارد و استفاده متعدد از حامل‌های انرژی مختلف دارد به لحاظ دریافت یارانه وضعیت متفاوتی دارد.

جلال‌پور با ارائه پیشنهادی برای نحوه پرداخت یارانه‌ها گفت: از طرفی اینکه بگویم به عده‌ای یارانه پرداخت می‌کنیم و به عده‌ای پرداخت نمی‌کنیم هم مشکل را حل نمی‌کند. شیوه اجرای پرداخت یارانه باید دقیقاً عکس شیوه فعلی باشد. یعنی اگر کسی هزار لیتر بنزین مصرف دارد باید قیمت واقعی را بپردازد و فردی هم که یک لیتر مصرف دارد باید قیمت واقعی‌اش را پرداخت کند و مابه‌التفاوت آن هم باید مساوی پرداخت شود اما امروز هر کسی بیشتر مصرف دارد بیشتر هم یارانه می‌گیرد.

### مدیرعامل کمپانی روتاتک در همدان

# نظیر تکنولوژی چاپ پیام رسانه در کشورهای همسایه وجود ندارد

- بسته‌بندی و لیبل دغدغه مدیر ارشد استان است
- لیبل شناسنامه رسانه‌ای کالای تولیدی است

» مریم مقدم

***طراحی بسته‌بندی، چاپ لیبل روی کالاهای تولیدی یک فرایند آگاهانه، علمی و تأثیرگذار در بازارهای جهانی است. نبود سیستم بسته‌بندی و لیبل در ایران موجب شده است اکثر محصولات به صورت خام صادر شود و درصد زیادی از ارزش افزوده را از دست بدهند. حتی محصولاتی که اصالت ایرانی دارند هویت خود را در نبود بسته‌بندی‌ها به کشورهای دیگر می‌دهند آن هم تنها و تنها به لحاظ بسته‌بندی جذاب خود.***

***در حال حاضر بسته‌بندی محصولات مرغوب و به نام ایران نتوانسته‌اند در بازارهای جهانی با محصولات مشابه در روسیه و عراق رقابت کنند. و این مهم موجب شده است حتی تولیدات محلی از صنایع دستی گرفته تا محصولات غذایی در گمنامی پا به بازارهای داخلی و خارجی بگذارند و این اتفاق در نگاه نخست فرصتی برای رقیبان تجاری و آسیبی برای تولیدکنندگان بومی ایجاد کرده است.***

***غربت کالاهای بومی استان در بازارهای داخلی و خارجی به دلیل نداشتن لیبل و بسته‌بندی از ٤ سال پیش متولیان امور در چاپخانه پیام‌رسانه و مجموعه فرهنگی همدان‌پیام را بر آن داشت تا فاز ٤ این چاپخانه را به روی برنامه‌ریزی چاپ و بسته‌بندی و لیبل معطوف دارند.***

***مجموعه فرهنگی همدان‌پیام در ۲ بخش رسانه‌ای و اقتصادی فعالیت‌های منسجمی را در دست پیگیری و انجام دارد. در قسمت رسانه‌ای این مجموعه فرهنگی در حال حاضر روزنامه همدان‌پیام، پیام آدینه، شاپره، هفته‌نامه صبح امید، ماهنامه پیام مادستان، سایت اطلاع‌رسانی کانال خبری در فضای مجازی با اهداف مشخص شده در حال فعالیت است. در بخش اقتصادی این مجموعه فرهنگی ۲ چاپخانه همدان و تبریز نیز با دستگاه‌های مختلف و مجهز و پرسنل متخصص در حال فعالیت است. در چاپخانه پیام‌رسانه در حال حاضر ٤ فاز مختلف فعال است. فاز نخست مربوط به چاپ (وب) برای روزنامه و فاز دوم برای افست و شیت و فاز سوم بخش تکمیلی و صحافی و فاز چهارم مختص به لیبل و بسته‌بندی است که با دستگاه‌های جدید در حال تکمیل است. از ٤ سال پیش مجموعه چاپخانه پیام رسانه برنامه‌ای را برای اجرا در پیش گرفت که به واسط آن در فاز ٤ چاپخانه مقوله بسته‌بندی و چاپ لیبل مورد اجرا قرار گیرد. در سال‌های گذشته استاندار همدان به‌گونه‌ای ویژه به این مهم تأکید کرد که ظرفیت مغفول مانده بسته‌بندی در استان همدان باید مورد توجه قرار گیرد و بر این اساس حتی به صورت ویژه از چاپخانه پیام‌رسانه و مجموعه فرهنگی همدان‌پیام خواست که برای رفع نیاز برنامه‌های خود را متمرکز کند و خرید ماشین‌آلات بسته‌بندی و با بالاترین تکنولوژی را در اهداف خود قرار دهد.***

***از این‌رو بخش اقتصادی مجموعه فرهنگی همدان‌پیام و چاپخانه پیام‌رسانه پس از دریافت همکاری‌های لازم از بخش صندوق توسعه ملی با عاملیت بانک سپه، پیام‌رسانه اقدام به خرید یکی از مدرن‌ترین ماشین‌آلات لیبل و بسته‌بندی کرد.***

### ماشین‌آلات پیشرفته و فاز ٤ چاپخانه پیام‌رسانه

و حال پس از سال‌ها فاز ٤ پیام رسانه پس از خرید ماشین‌آلات پیشرفته چاپ در حال تکمیل شدن است.

به جرأت می‌توان گفت دستگاه جدید چاپ در این چاپخانه در سطح کشور کم‌نظیر است و می‌تواند با مدیریت کارشناسان متخصص که شبانه‌روز برای راه‌اندازی این دستگاه متمرکز هستند نه تنها نیاز غرب کشور در حوزه بسته‌بندی و چاپ، بلکه نیاز مشتریان را در سطح ملی پاسخگو باشد.

این ماشین‌آلات در تعطیلات نوروز ۱۳۹۵ پس از خریداری شدن توسط چاپخانه پیام‌رسانه با کمک تکنسین‌های متخصص به همدان وارد و نصب شد. این دستگاه چاپ که تکمیل شدن فاز ٤ چاپخانه پیام‌رسانه را رقم زده است در حال حاضر نمونه‌گیری‌های آزمایشی خود را پشت سر می‌گذارد و قرار است در آینده نزدیک با برنامه‌ای منسجم مورد بهره‌برداری قرار گیرد.

### چاپ لیبل و بسته‌بندی دغدغه مدیر ارشد استان

تکمیل این فاز نه تنها برای مدیران چاپخانه بلکه برای متولیان امور در استان از جمله مدیر ارشد استان از اهمیت خاصی برخوردار است کما آنکه استاندار همدان در شورای اشتغال که هفته گذشته برگزار شد نیز بر آن تأکید کرد که با این برنامه‌ریزی و اجرایی شدن امور در حوزه چاپ و بسته‌بندی در فازهای جدید مدنظر داریم که وضعیت صادرات مواد غذایی سوغات و سفال استان را از شرایط موجود ارتقا دهیم. نیکبخت در زمان حضور استاندار سوردلوفسک از روسیه نیز بر این مهم تأکید کرده بود که یکی از مهمترین برنامه‌های توافقی بین دو استان، ایجاد کارخانه بسته‌بندی است.

وی همواره به دنبال آن است که با آسیب‌شناسی و بررسی آمارها شرایط موجود را به نفع سرمایه‌گذاران و تولیدکنندگان محلی تغییر دهد کما آنکه عنوان کرده بود با ارتقای بسته‌بندی و چاپ لیبل برای محصولات بومی به دنبال کاهش واردات و افزایش صادرات با نام و نشان استان هستیم چه بسا که نیکبخت در سخنرانی‌های پیش از این خود به آمارهای رسمی گمرک اشاره کرده بود که بنا بر آن آمارهای رسمی گمرک بیانگر آن است که ٤۰ درصد و آمارهای وزارت ارشاد هم می‌گوید ٦۰ درصد لیبل کشور در حال حاضر به ایران وارد می‌شود.

به هر ترتیب بنا بر شرایط موجود محصولات فاقد بسته‌بندی مناسب، تأکید و حمایت مدیر ارشد استانی و ظرفیت سرمایه‌گذاری بخش خصوصی در زمینه ارتقای وضعیت چاپ و بسته‌بندی به نظر می‌رسد روزهای روشنی برای این بازار در استان در راه است.

با توجه به بازارهای مناسب کشور روسیه و ارتباطات مطلوبی که همدان برای صادرات کالاهای خود به بازارهای جهانی از جمله کشور روسیه و عراق دارد، نیاز به بهبود کیفیت بسته‌بندی با تأکید بر توانمندی تولید لیبل که از جمله توانایی‌های دستگاه جدید در فاز ٤ چاپخانه پیام‌رسانه است این مهم در چشم‌انداز پیش رو مورد توجه قرار گرفته است.

چاپ لیبل و ایجاد بسته‌بندی برای محصولات مواد غذایی استان و سوغات و صنایع دستی بومی می‌تواند راهکاری باشد برای معرفی ظرفیت‌های پایتخت تاریخ و تمدن ایران‌زمین در خارج از مرزها و ایجاد موانع برای تقلب توسط رقیبان چه بسا به این واسطه موجب شویم محصولات با شناسنامه درست و کیفیت بالا وارد بازارهای جهانی شوند. این روزها در حالی که نمونه‌ای از محصولات آزمایشی فاز ٤ چاپخانه پیام‌رسانه نخستین حضور خود را در نمایشگاه اقتصاد و سرمایه همدان تجربه کرد، بار دیگر حضور مدیر ارشد استان به همراه مشاور وزیر امور اقتصادی و دارایی در غرفه پیام‌رسانه زمینه‌ای را ایجاد کرد تا نیکبخت به این مهم اشاره کند که برای راه‌اندازی این پروژه در زمینه چاپ لیبل و بسته‌بندی در استان ۲ سال بخش خصوصی و برخی مدیران مرتبط تلاش مجدانه کرده‌اند.

> **چاپخانه پیام رسانه از نخستین صاحبان ماشین‌آلات پیشرفته چاپ لیبل و بسته‌بندی در ایران است. کمپانی روتاتک تولیدکننده ماشین‌آلات چاپ و بسته‌بندی و لیبل است که در حال حاضر با ۷۲ کشور جهان ارتباط کاری دارد**

### حضور مدیر عامل کمپانی روتاتک برای نخستین بار در همدان

در همین راستا تیم فنی شرکت روتاتک (ROTATEK COMPANY) از کشور اسپانیا با مدیریت (الویرا ویدال) روز گذشته به استان همدان وارد شدند و فرایند آموزش و کنترل نهایی دستگاه را آغاز کردند. حضور اعضای این تیم بین‌المللی متخصص در حالی رقم خورد که فاز ٤ چاپخانه پیام‌رسانه با دستگاه جدید رو به تکمیل است. مدیر عامل این کمپانی براین باور است که چاپخانه پیام رسانه از نخستین صاحبان ماشین‌آلات پیشرفته چاپ لیبل و بسته‌بندی در ایران است. کمپانی روتاتک تولیدکننده ماشین‌آلات چاپ و بسته‌بندی و لیبل است که در حال حاضر با ۷۲ کشور جهان ارتباط کاری دارد

وی می‌گوید: نظیر این تکنولوژی حتی در کشورهای همسایه وجود ندارد و پیام رسانه می‌تواند با توسعه فاز ٤ نقطه عطفی در صنعت چاپ و بسته‌بندی ایران باشد .

به هر ترتیب همزمان با برپایی این غرفه و تکمیل فاز ٤ چاپخانه پیام‌رسانه حضور الویرا ویدال (Elvira vidal) مدیرعامل کمپانی روتاتک که قرار است بخش آموزش، گارانتی و ارتقای قطعات ماشین جدید چاپخانه را مدیریت کند از کشور اسپانیا میهمان مجموعه فرهنگی همدان‌پیام شد.

این کمپانی نام‌آشنا در عرصه چاپ از آن دست بخش‌های پویایی است که با بیش از ۷۲ کشور در عرصه جهانی ارتباط برقرار کرده است تا به واسطه این ارتباط ماشین‌آلات چاپ و بسته‌بندی را به مشتریان متخصص واگذار کند.

الویرا ویدال در این حضور بیان کرد: چاپخانه پیام‌رسانه در همدان تنها کمپانی است که این ماشین چاپ را در ایران دارد. حتی به جرأت می‌توان گفت در کشور ترکیه هم که مشغول چاپ لیبل درخواستی بخشی از واحدهای صنعتی ایران است این ماشین چاپ و لیبل و بسته‌بندی وجود ندارد.

از نگاه مدیرعامل شرکت روتاتک ماشین چاپ لیبل و بسته‌بندی چاپخانه پیام رسانه در صورت راه‌اندازی و آغاز به کار می‌تواند نقش بسزایی در این حوزه در ایران ایفا کند.

الویرا ویدال همچنین گفت: ما علاقمند هستیم تکنولوژی خود را به ایران منتقل کنیم و کمک کنیم که محصولات ایران با کیفیت مطلوب‌تر از شرایط امروز بتواند رقابت با محصولات خارجی را برای خود رقم زند.

مدیرعامل شرکت روتاتک از آمادگی خود برای تمرکز بیشتر در راستای انتقال تکنولوژی و آموزش به ایران سخن گفت و تأکید کرد: این امکان وجود دارد که چاپخانه پیام‌رسانه را در برخی کشورهای همسایه به عنوان نمایشگاه محصولات کمپانی روتاتک معرفی کنیم.

### مزیت‌های دستگاه پیشرفته چاپ در همدان

وی در مورد مزیت‌های این دستگاه گفت: دستگاه جدید که فاز ٤ چاپخانه پیام‌رسانه را به خود اختصاص داده است، می‌تواند زمان چاپ را کاهش دهد، نیاز به ساختن سیلندر و کلیشه که مدت ۲۰ روزه دارد را از بین ببرد، کیفیت استاندارد به کالا بدهد و همچنین به کاهش قیمت محصولات تولید شده کمک کند.

ویدال vidal) )حتی بر آلودگی محیط زیست توسط برخی از دستگاه‌های چاپ اشاره کرد و افزود: این دستگاه چاپ لیبل و بسته‌بندی جدید قادر است آلودگی محیط زیست را به حداقل برساند و البته حاوی بخش‌های چاپ با اطلاعات امنیتی است که می‌تواند تأثیر مطلوبی در بازارها داشته باشد؛ چراکه اجازه رقابت محصولات مشابه با برندهای نامعتبر را با محصول تولید شده باکیفیت نمی‌دهد.

مدیرعامل کمپانی روتاتک که در این سفر ساعاتی را به بازدید از روزنامه همدان‌پیام اختصاص داد، بیان کرد: آنچه در این سفر مرا به تحسین کمپانی پیام‌رسانه و مجموعه فرهنگی همدان‌پیام واداشت جوان بودن تیم فعال، اتحاد و صمیمیت بین اعضا و حرفه دشوار روزنامه‌نگاری است و آنچه مرا خرسند ساخت، این است که چاپ لیبل نوعی حرفه رسانه‌ای است و حال در همدان می‌بینم این مهم به دست صاحبان کار رسانه رسیده است و حضور و مدیریت رسانه‌ها از صنعت چاپ لیبل و بسته‌بندی می‌تواند انعکاس‌دهنده ظرفیت مطلوبی از این حرفه تخصصی در ایران باشد.

تیم کارشناسی و حرفه‌ای کمپانی روتاتک در حالی که به ۲ قسمت تقسیم شدند، در روز گذشته در قسمتی از بخش آموزشی پیام‌رسانه گروهی از این تیم به مدیریت امور چاپخانه و در قسمت دیگر تعدادی از افراد تیم کمپانی روتاتک از جمله مدیرعامل این کمپانی به بازدید از روزنامه همدان‌پیام و برخی از جاذبه‌های گردشگری همدان پرداختند.

در این بازدید لازم است به همکاری ویژه شرکت سیاحتی علیصدر به دلیل اعمال هماهنگی مطلوب جهت تسهیل در بازدید میهمانان از شگفت‌انگیزترین غاز آبی جهان اشاره کرد چرا که این همکاری موجب شد تصویر زیبایی از جاذبه شاخص گردشگری استان در خاطر آنها ثبت شود.

**اشتغال**

## قرارداد سفید کار جرم شد

مدیرکل بازرسی کار وزارت کار با اعلام اینکه حوادث ناشی از کار در بخش ساختمان ۸ درصد کاهش یافت، گفت: کارفرمایانی که کارگر را مجبور به امضای قرارداد سفید کنند، به مراجع قضایی معرفی می‌شوند.

محمد اصابتی با اعلام اینکه در سال ۹٤ حدود ۱۱ هزار حادثه ناشی از کار در کشور به وقوع پیوست، به مهر گفت: براساس گزارش سازمان پزشکی قانونی، در سال ۹٤ حوادث کار منجر به فوت در کشور ۲۰ درصد نسبت به سال ماقبل آن کاهش داشت.

این مقام مسئول در وزارت کار به وجود قراردادهای سفید در برخی کارگاه‌های کوچک اشاره کرد و افزود: براساس ماده ۱۰ قانون کار جمهوری اسلامی ایران، انعقاد چنین قراردادهایی که به نوعی در نتیجه توافق کارگر و کارفرما شکل می‌گیرد، تخلف است و اگر در مراجع قانونی وجود چنین قراردادهایی به اثبات برسد، با متخلفان برخورد قضایی می‌شود.

اصابتی با بیان اینکه سال گذشته بیش از ۲ هزار کارفرما به دلیل ارتکاب تخلف در کارگاه‌ها، به مراجع قضایی معرفی شدند، گفت: درصدد هستیم با مدیریت مطلوب بازرسی‌ها از محیط‌های کار و جلب مشارکت کارگران و کارفرمایان، میزان بروز تخلف در محیط‌های کاری را به حداقل برسانیم.

**بازار**

## مالیات خانه‌های خالی در فریب چراغ‌های روشن

مالیات خانه‌های خالی که قرار است پس از راه‌اندازی سامانه لحاظ شود، به احتمال زیاد با اقدامات فریبکارانه‌ای همچون روشن کردن چراغ‌ها و کشیدن پرده‌ها گرفتار خواهد شد.

قرار بود از ابتدای سال ۱۳۹۵ بر اساس "اصلاحیه طرح مالیات‌های مستقیم" خانه‌های خالی مشمول مالیات شوند که البته هنوز سامانه آن راه‌اندازی نشده است. با این وجود کارشناسان معتقدند برای مالکانی که قصد اجاره یا فروش واحد مسکونی خود را ندارند فرار از مالیات کار سختی نیست. مالکان ممکن است با کشیدن پرده، چیدن اثاث و روشن نگه داشتن چراغ خانه برای چرخش کنتور، اداره مالیات را گول بزنند که این خانه خالی نیست و به نظر می‌رسد راهکار جدی برای مقابله با این اقدامات احتمالی وجود ندارد.

رئیس اتحادیه مشاوران املاک کشور در این‌باره به ایسنا می‌گوید: به نظر من با جرایم مالیاتی و حرکات تعزیراتی نمی‌توان توازن بین عرضه و تقاضا را در مسکن برقرار کرد. کسی که می‌خواهد خانه را خالی نگه دارد یک پرده می‌زند، چراغ خانه را روشن نگه می‌دارد و می‌گوید کنتور کار کرده است و افرادی در این خانه زندگی می‌کنند و خانه را به کسی اجاره نمی‌دهد. بنابراین ما باید فرهنگ تولید مسکن را آنقدر بالا ببریم که مردم از نگه داشتن خانه خالی احساس ضرر کنند.

حسام عقبایی افزود: موافق مالیات بر خانه‌های خالی هستم اما اجرای آن باید به عنوان آخرین راهکار باشد. در حوزه اقتصاد نیز تقریباً همین است و مجازات باید به عنوان آخرین راهکار مطرح شود.

اما یکی از دلایلی که دولت را به اخذ مالیات از خانه‌های خالی مجبور کرد، وجود ۱/۷ میلیون واحد مسکونی خالی در کشور است که باید وارد بازار مصرف شود؛ چرا که با وجود حجم خانه‌های خالی، تعداد زیادی افراد بی‌خانه در کشور وجود دارد.

**آگهی فقدان سند مالکیت**

آقای خلیل مبصری با تسلیم دو برگ استشهاد محلی مصدق به مهر دفترخانه ۲۱ بهار مدعی است که یک جلد سند مالکیت دو دانگ مشاع از ششدانگ پلاک ۸۰۹۴ فرعی از ۱۳۹ اصلی واقع در بخش چهار که ذیل ثبت ۳۷۰۹۸ صفحه۱۷۹ دفتر ۲۴۲ سابقه ثبت دارد و نزد کسی در بیع شرط هست/نیست که در اثر سرقت مفقود گردیده لذا به استناد تبصره الحاقی به ماده ۱۲۰ آیین‌نامه قانون ثبت بدین وسیله آگهی می‌شود تا هر کس مدعی انجام معامله و یا وجود سند مالکیت نزد خود باشد از تاریخ انتشار این آگهی طی مدت ده روز به اداره ثبت اسناد و املاک مراجعه و ضمن ارائه اصل سند مالکیت و یا سند معامله اعتراضی کتبی خود را تسلیم نماید در صورت انقضا مدت واخواهی و نرسیدن اعتراض و یا در صورت اعتراض چنانچه اصل سند مالکیت ارائه نشود سند المثنی به نام متقاضی صادر و تسلیم خواهد شد. (م‌الف ۲۱۶)

هادی یونسی‌عطوف

**رئیس اداره ثبت اسناد و املاک بهار**

**آگهی مزایده نوبت اول**

در پرونده کلاسه۲۱/۹۵ اجرایی طی رأی صادره از شعبه۱۳۵ شورای حل اختلاف همدان آقای محسن زرنگ محکومند به مبلغ ۴۸،۶۵۵،۰۰۰ ریال به عنوان اصل خواسته در حق آقای امیر بابائی و مبلغ ۲،۵۰۰،۰۰۰ ریال به عنوان نیمعشر دولتی لذا با توجه به اینکه محکوم علیه نسبت به برائت ذمه خویش اقدامی نکرده است این اجرا به درخواست (محکوم له) اقدام به توقیف اموالی به شرح ذیل نموده که در تاریخ ۹۵/۳/۱۹ ساعت ۱۷ اقدام به برگزاری عملیات مزایده جهت تأدیه دین محکوم علیه، علیهما، علیهم می‌نماید معهذا کسانی که تمایل به شرکت در مزایده دارند می‌توانند در مدت پنج روز قبل از روزی که برای فروش معین شده است اموال مشروحه ذیل را ملاحظه نمایند ضمناً مزایده در واحد اجرای احکام مدنی دادگستری همدان برگزار می‌گردد. اموال شامل ۱- لاستیک گیت دو نفره پانصد عدد قیمت هر عدد ۱۰،۰۰۰ ریال ۲- تیوپ نمره ۲۵۰/۱۸ و ۳۰۰/۱۷ نود عدد قیمت هر عدد ۵۰،۰۰۰ ریال ۳- چراغ لیزری طرح‌دار دویست عدد قیمت هر عدد ۲۰،۰۰۰ ریال در جمع کل همه اقلام ۵۴،۹۰۰،۰۰۰ ریال و قیمت پایه است برای مزایده بدیهی است برنده مزایده کسی تلقی می‌گردد که بیشترین قیمت پیشنهاد نماید و می‌بایست ده درصد فی را فی‌المجلس و مابقی را ظرف مدت یک ماه تأدیه کند.(م الف ۱۲۸۲)

**مدیر اجرای احکام شورای حل اختلاف همدان**

**مفقودی**

پروانه بهره‌برداری به شماره ۹۳/۲۲۹۳۶ به تاریخ ۹۳/۷/۲۶ به نام یاسر بهادری فرزند محمدقربان به شماره ملی ۳۸۷۵۶۵۴۴۰۴ مفقود گردیده و از درجه اعتبار ساقط می‌باشد.

**گزارش ویژه**

### مدیر منطقه غرب کشور بیمه تجارت نو اعلام کرد:

# بیمه تجارت نو آغاز به کار کرد

نیر احمدی- "بیمه تجارت نو" با تیم کارشناس مجرب با سرمایه **۲۵۰۰میلیارد ریال** و با پشتوانه سهامداران مالی معتبر فعالیت بیمه‌گری خود را به صورت رسمی آغاز کرد.

مدیر منطقه غرب کشور شرکت بیمه تجارت نو درباره فعالیت‌های این بیمه به همدان‌پیام گفت: بیمه تجارت نو فعالیت خود را در استان همدان با به کارگیری تیم کارشناسی مجرب، زبده و توانا آغاز کرده است.

به گفته علی قمری، شرکت بیمه تجارت نو با سرمایه ۲۵۰۰ میلیارد ریال با پشتوانه سهامداران مالی معتبر از قبیل بانک تجارت، پست‌بانک (با بیش از ١٤ هزار شعبه در تمام نقاط کشور)، شرکت سرمایه‌گذاری غدیر و ایرانیان، شرکت نفت و گاز پارسیان و شرکت بین‌المللی عمران رضوی در شب تولد امام حسین(ع) فعالیت بیمه‌گری خود را به صورت رسمی آغاز کرد.

وی ادامه داد: بدین منظور جهت سرویس به مشتریان در ابتدای فعالیت با به کارگیری بیش از ۱۰۰۰ کارشناس در بخش خسارت در سراسر کشور در زمینه‌های مختلف آماده خدمت‌رسانی به هموطنان عزیز در استان است.

قمری افزود: با توجه به مذاکرات انجام شده با شرکت‌های تجاری بیمه‌ای در خارج از کشور در ۳ سال آینده سرمایه شرکت به ٤۰۰۰ میلیارد تومان افزایش داده خواهد شد.

به گفته وی با توافق انجام شده با بزرگترین شرکت فروش بیمه‌نامه‌های زندگی در جهان، دو محصول شرکت به صورت مشترک در دو زبان انگلیسی و فارسی در زمینه بیمه‌های عمر و سرمایه‌گذاری در سال ۱۳۹٦ صادر و از خرداد ماه سالجاری بیمه‌نامه عمر و سرمایه‌گذاری به نام مهربان زندگی و مهریار زندگی روانه بازار خواهد شد که دارای ویژگی‌های ممتاز در حوزه صنعت بیمه است.

قمری بیان کرد: شرکت بیمه تجارت با بهره‌مندی از تجربیات جهانی و خلق مزیت‌های ویژه و الگوهای نوین مشتری‌مداری برای بیمه‌گزاران در فرایند اخذ پوشش بیمه‌ای امیدوار است با ارائه طرح‌های نوین بیمه‌ای، روش‌های نوین فروش خدمات، ایجاد سهولت در دسترسی مشتریان به تمامی خدمات بیمه‌ای با ایجاد اطمینان در بیمه‌گزاران محترم بازار بیمه را متأثر کند.

وی در پایان سخنانش گفت: در این راستا از افراد توانمند و دارای روابط عمومی بالا و سابقه بیمه‌گری به عنوان نماینده فروش در سراسر استان دعوت به همکاری می‌نماییم.

آدرس: خیابان مهدیه، مجاور بانک ملی مهدیه، نبش کوچه شهید درفشی، شرکت بیمه تجارت نو.

شماره تلفن تماس: ٤-۳۸۳۷۳۰۰۱

پیام تاریخ، تمدن و فرهنگ مادستان
The Message Of Madestan's History & Civilization & Culture
روزنامه همدان پیام
۷
سه شنبه ● ۲۸ اردیبهشت ماه ۱۳۹۵ ● شماره ۲۶۳۷
ورزشی
varzesh@hamedanpayam.com

## شنل قهرمانی برازنده خوب‌های خوزستان

استقلال خوزستان بی‌شک محق‌ترین تیم در راه قهرمانی لیگ پانزدهم بود و کسی نمی‌تواند به این قهرمانی خرده بگیرد. بی‌آلایش‌ترین قهرمانی لیگ جمعه شب رقم خورد. در جایی که میلیون‌ها پرسپولیسی فکرش را هم نمی‌کردند این طور قهرمانی را از کف بدهند.
حالا آنکه پرسپولیسی است روی پای خود بند نیست و آنکه اهوازی است می‌نازد به خسوس گلرشان که چقدر ماهرانه مقابل حملات ذوب آهن می‌ایستد و آنکه استقلالی است ته دلش می‌خندد به همه پرسپولیسی‌ها که از یک هفته قبل خود را قهرمانی صددرصدی لیگ می‌دانستند و چه شادی زایدالوصفی داشتند این استقلالی‌ها. وقتی از گوشه‌ای به آنها نگاه می‌کنی انگار هُری دلت می‌ریزد برای آبی‌هایی که این طور خرد شدند و جامی که می‌توانست دست آنها باشد حالا باید دست هم‌نام اهوازی روی هوا برود.
همه چیز اما تمام شد. عبدا... ویسی دور افتخار زد و این جوانان دوست داشتنی استقلال خوزستان هستند که شنل قهرمانی را روی دوش خود قرار دادند و اینک این فوتبال ایران است که باید به احترام ویسی، باشگاه استقلال خوزستان، جوانانش و اصلاً به احترام فوتبال ناب خوزستان کلاه از سر بردارد.
قهرمانی گوارای وجودتان. الحق که ویسی و تیمش لایق این قهرمانی بودند. تیمی که کمترین نوسان را در طول لیگ داشت. مزد اعتماد به ویسی و به پای او نشستن را خوب گرفتند این مدیران اهوازی.

### دومین سقوط تاریخی پاس مقابل اشک صدها هوادار

# خداحافظ ای داغ بر دل نشسته!

**گل ها: صادق کرمی دقیقه ۵، احمد جمشیدیان دقیقه ۹ پنالتی، مختار جمعه زاده دقیقه ۵۵ برای پاس- سعید دقیقی دقیقه ۸۱ برای مس**
**داور: اشکان خورشیدی**
**کمک ها: علی اکبر عظیم پور، حسن انتظاری**
**کمک چهارم: حسین زیاری**
**اخراج: محمد مختاری دقیقه ۹۲**

**پاس ۳** | **مس: ۱**

فقط چند ثانیه کافی بود تا شوق یزدی ها با اشک پاسی ها همراه شود. برد فولاد و تساوی پارسه آنچنان دردناک نسخه سقوط پاس را پیچید که حتی غیرفوتبالی های حاضر در ورزشگاه هم از این درد به گریه نشستند.پاسی ها هر چند مس را با سه گل ذوب کردند اما خودشان نیز در حرارت مس نیز ذوب شدند. پاس رفت چرا که فولاد برد و پارسه با تساوی و تفاضل گل بهتر نسبت به پاس در لیگ باقی ماند.
شکست پرگل بازی رفت مقابل پارسه، شکست یک بر صفر برابر فولاد، تساوی با نساجی و ... این ها بازی هایی بودند که اکنون حسرتش را می خوریم.
تنها با اختلاف چند گل سقوطی تلخ را شاهد بودیم و پارسه بدون تماشاگر و فولاد کویر نشین بدون امکانات با زیر دو میلیارد تومان هزینه ماندنی شدند.
خیلی ها دیروز در ورزشگاه عزیزی را مقصر سقوط نامیدند، عده ای به مدیرکل سابق اداره ورزش و جوانان و شماری هم به استاندار که رییس هیات مدیره پاس است را به باد انتقاد شدید گرفتند.
حتی اشک های جاری برخی جوانان حاضر در ورزشگاه هم مانع از این نشد که مقابل دوربین ها سکوت کنند.
اشاره به مدیرعاملی شد که بوی از فوتبال و مدیریت فوتبالی نبرده بود و با تصمیمات اشتباهش سبب فرار بازیکنان شد.
در واقع خروج ۱۶ بازیکن از پاس رکوردی بود که تنها از سوی عزیزی به ثبت رسید!
تغییرات مدیریتی و فنی هم باعث شد تا بازیکنان با روحیات تغییر یافته سازگاری پیدا نکنند و جناح بندی نزد بازیکنان نیز بر افت بیشتر و استقبال این تیم از سقوط نزدیک تر شد.
وداع پاس با لیگ یک سوژه برنامه پرمخاطب ۹۰ (شب گذشته) شد و بعدها نیز خواهد شد و حالا باید رفته رفته آماده بازی دربی دو تیم شهرداری همدان و پاس همدان باشیم!
پرده برداری از آخرین بازی پاس:
پاس همدان در آخرین بازی از رقابت های فصل جاری لیگ دسته یک فوتبال کشور با وجود برتری مقابل مس کرمان به لیگ دو سقوط کرد.

***

ترکیب تیم پاس: محمدخزایی، محمدصادق کرمی، نوید خوش هوا، وحید جلالی نیا، میلاد صادقیان، حسین کاظمی، مختار جمعه زاده (سیدجمال معصومی)، تورج جعفری (داود شاهواروقی)، اجمد جمشیدیان، امین پورعلی، محسن ورزکار.
سرمربی: اکبر محمدی
ترکیب تیم مس کرمان: کوروش ملکی، فرزاد حسین خانی، محمد مختاری، محمدرضا زینال خیری، محمدحسین حیدری، علی یونسی، سعید دقیقی، سعید صادقی، امیرحسین عسگری، بهنام داداشوند، میلاد پورصف شکن.
پاس با پیروزی برابر مس کرمان ۴۲ امتیازی شد اما با تفاضل گل کمتر نسبت به پارسه تهران به لیگ دسته دو کشور سقوط کرد.

### مدیرکل ورزش و جوانان استان همدان:

# محاسبه اشتباه موجب واریز ۲۰ میلیارد ریال به حساب شهرداری نهاوند شد

مدیرکل ورزش و جوانان استان همدان در پاسخ به انتقادات مطرح شده درباره پرداخت پول از طریق شهرداری نهاوند به تیم پاس گفت: به علت محاسبه اشتباه شهرداری نهاوند ۲۰ میلیارد ریال بیشتر، از منابع اداره کل ورزش و جوانان به حساب شهرداری واریز شده بود.
رسول منعم در جمع خبرنگاران بیان کرد: به علت بدهکار بودن اداره کل ورزش و جوانان به شهرداری نهاوند به خاطر پرداخت نکردن عوارض فضاهای ورزشی، شهرداری ۲۹ میلیارد و ۵۰۰ میلیون ریال مطالبه کرد.
به گزاش ایرنا، وی گفت: با توجه به اینکه منابع اداره کل ورزش و جوانان ۲۴ میلیارد و ۵۰۰ میلیون ریال بود ۱۰۰ درصد این رقم به شهرداری نهاوند پرداخت شد.
منعم افزود: پس از بررسی‌های صورت گرفته مشخص شد که شهرداری ۲۰ میلیارد ریال بیشتر از طلب خود دریافت کرده است به گونه‌ای که طلب این نهاد از اداره ورزش و جوانان ٤ میلیون و ۵۰۰ میلیون ریال بوده است.مدیرکل ورزش و جوانان همدان بیان کرد: شهرداری نهاوند ۲۰ میلیارد ریال اختلاف حساب به وجود آمده را به این اداره کل بازگردانده که مجدد به خزانه واریز شد.
منعم با بیان اینکه هفته جوان در پیش است با حضور استاندار و فرمانداران با موضوع ازدواج، اوقات فراغت، سازمان‌های مردم نهاد، هفته جوان و هفته ازدواج را از اقدامات صورت گرفته در سال گذشته برشمرد.
وی از کسب ۷۵۰ عنوان کشوری، ۳۰ عنوان جهانی، ۲۰ عنوان آسیایی و ۱۸ عنوان بین‌المللی توسط جوانان و افتخارآفرینان این استان در سال گذشته خبر داد.
مدیرکل ورزش و جوانان استان همدان گفت: تلاش می‌کنیم بتوانیم در رشته‌های والیبال، بوکس، دوچرخه‌سواری و کشتی سهمیه کسب کنیم.
وی با بیان اینکه همزمان با هفته جوان ۱۷۱ برنامه در استان همدان برگزار می‌شود افزود: هدف از برگزاری این برنامه‌ها معرفی شخصیت حضرت علی اکبر (ع) به عنوان یک شخصیت الگو به خاطر وفاداری به اسلام، حساسیت‌سازی نسبت به موضوع جوانان و ایجاد شور و نشاط در جامعه است.
منعم تأکید کرد: اداره کل ورزش جوانان به تنهایی قادر به رفع مشکلات جوانان نیست و باید دستگاه‌های مسئول نسبت به حمایت و تقویت سمن‌های مردم نهاد تلاش‌های لازم را انجام دهند.
وی گفت: ٦۵ طرح نیمه تمام در حوزه ورزش و جوانان وجود دارد که تکمیل آنها نیازمند ٦۵۰ میلیارد ریال اعتبار است.
گفت: جوانی فرصت بی‌بدیل زندگی و سرآغاز استحکام شخصیت و ظهور و بروز استعدادهای انسانی است.
وی افزود: جوامعی که این منبع سرشار انسانی و سرمایه اجتماعی را در اختیار دارند باید آینده‌های امیدبخش را پیش روی خود ترسیم کنند. وی گفت: نسل جوان امروز کارآمدان فردای جامعه ایران هستند بنابراین باید بیش از هر زمان دیگر مورد توجه قرار گیرند. مدیرکل ورزش و جوانان همدان بیان کرد: رشد و توسعه نیروی انسانی مهمترین سرمایه جهان کنونی قلمداد می‌شود و کشورهای توسعه یافته به خوبی اهمیت این سرمایه‌های زوال‌ناپذیر را دریافته‌اند.
منعم افزود: اداره کل ورزش و جوانان همدان همزمان با فعالیت‌های ورزشی در حوزه جوانان نیز به شکل قوی‌تری وارد شده است. وی با بیان اینکه ورزش یک فضیلت اجتماعی برای جوانان است بیان کرد: باید برای غنی کردن اوقات فراغت جوانان، رفع بیکاری، آسیب‌های اجتماعی، ازدواج، اعتیاد و بحث‌های هویتی که جوانان با آنها روبه‌رو هستند برنامه‌ریزی مناسبی صورت گیرد.
منعم برگزاری ۲٤٦ برنامه، همایش و جشنواره با همکاری سمن‌ها، برگزاری ۳٦ نشست ستاد ساماندهی امور جوانان

خبر

## آغاز دوباره تمرینات تیم ملی والیبال از امروز

تمرین‌های تیم ملی والیبال ایران پس از بازگشت از فرانسه از امروز آغاز می‌شود.
تیم ملی والیبال ایران پس از برگزاری اردوی یک هفته‌ای خود در فرانسه به ایران بازگشت.
به گزارش مهر، تیم ملی ایران در این اردو ۲ بازی تدارکاتی با تیم ملی این کشور برگزار کرد و ۲ شکست را متحمل شد. در بازی نخست فرانسه قهرمان لیگ جهانی ۲۰۱۵ با نتیجه ۳ بر یک و در بازی دوم ۳ بر ۲ ایران را شکست داد.
تیم ملی ایران که با ترکیب سعید معروف، مهدی مهدوی، شهرام محمودی، امیر غفور، فرهاد قائمی، میلاد عبادی‌پور، مجتبی میرزاجانپور، حمزه زرینی، سید محمد موسوی، عادل غلامی، آرمین تشکری، مصطفی شریفات، فرهاد ظریف و مهدی مرندی در این رقابت‌ها حاضر بود، به تهران برگشت.
تیم ملی والیبال ایران از امروز تمرین‌های خود آغاز می‌کند که این تمرین‌ها تا اعزام به ژاپن ادامه دارد. تیم ملی ایران برای حضور در رقابت‌های انتخابی المپیک، یک هفته زودتر و ۳۱ اردیبهشت ماه به توکیو ژاپن می‌رود.
ملی‌پوشان ایران پیش از آغاز رقابت‌های انتخابی المپیک ۸ خرداد ماه ۲ دیدار دوستانه با چین و لهستان برگزار می‌کنند.
تیم ملی ایران در راه کسب سهمیه المپیک با تیم‌های استرالیا، کانادا، چین، ژاپن، ونزوئلا، فرانسه و لهستان رقابت می‌کند.
رقابت‌های انتخابی المپیک تا ۱٦ خرداد ماه در ژاپن ادامه دارد و ۳ تیم برتر این رقابت‌ها به همراه بهترین تیم آسیا راهی المپیک می‌شود.

## قهرمان کشتی ناشنوایان جهان در نهاوند تجلیل شد

در مراسمی در مرکز استثنایی شهید مطهری شهر نهاوند از محمدمحمدی سروش قهرمان کشتی ناشنوایان جهان تجلیل شد.
به گزارش ایرنا، در این مراسم رئیس هیأت کشتی نهاوند گفت: شهرستان نهاوند یکی از شهرهای مهم استان در رشته کشتی است که استعدادهای خوبی در آن پرورش یافته و در گذشته افتخارات زیادی برای کشور و استان کسب کرده است.
حجت‌الاسلام گودرز سیفی با بیان اینکه لازم است کشتی نهاوند گذشته با شکوه و افتخارآمیز خود را در ورزش کشتی تکرار کند افزود: شهرستان نهاوند شهری با استعداد در زمینه پرورش کشتی‌گیرانی است که می‌توانند جهانی شوند که باید با مدیریت درست این زمینه‌ها فراهم شود تا ما بتوانیم این ورزش را در سطح نهاوند جهانی کنیم.
وی کسب مقام طلای جهانی ناشنوایان کشور در رده نوجوانان را نخستین گام در این راستا ذکر کرد و گفت: با کشتی خوب پهلوان محمدی سروش در مسابقات ناشنوایان کشور بار دیگر کشتی نهاوند در سطح جهان درخشش پیدا کرد که این مسأله می‌تواند طلیعه‌ای برای ایجاد انگیزه در بین ورزشکاران این رشته باشد.
سیفی با بیان اینکه ما به دنبال ادامه برنامه درخشش کشتی نهاوند در میادین جهانی هستیم افزود: با برنامه‌ریزی‌هایی که در یک سال گذشته صورت گرفت ما توانستیم با همکاری همه دلسوزان این ورزش انگیزه خوبی در ورزشکاران ایجاد کنیم که کسب این مقام جهانی حاصل این برنامه‌ریزی‌ها است. وی ورزش کشتی را ورزش ملی کشور و رشته نخست شهرستان عنوان کرد و گفت: رشد و پیشرفت در ورزش کشتی می‌تواند باعث تحرک و پویایی بیشتر در سایر رشته‌های شهرستان شود بنابراین همه باید در این زمینه تلاش کنند تا بتوان استعدادهای شایسته نهاوند در همه رشته‌های به ویژه ورزش کشتی را به فعالیت برسانند .
رئیس هیأت کشتی نهاوند افزود: ما به منظور تشویق این کشتی‌گیر با استعداد و خوش‌آتیه از سوی هیأت کشتی نهاوند معادل ۱۰۰ میلیون ریال لوازم خانگی در ۳ مرحله به وی اهدا می‌کنیم و تشویق‌ها و حمایت‌های لازم را از او به عمل می‌آوریم تا علاوه بر تشویق وی انگیزه‌ای قوی برای سایر کشتی‌گیران به وجود آید.

**مفقودی**
کارت دانشجویی خانم اکرم بهرامی اسد به شماره دانشجویی ۹۲۴۱۴۲۴۴۸ فرزند علی و به شماره ملی ۴۰۳۱۹۰۹۰۹۸ رشته منابع طبیعی گرایش محیط‌زیست دانشگاه پیام‌نور واحد کبودراهنگ مفقود گردیده و از درجه اعتبار ساقط می‌باشد.

**مفقودی**
کارت دانشجویی امیرحسین بوریائی فرزند حسن به شماره ملی ۰۰۱۹۸۵۶۵۶۳ رشته حقوق دانشگاه بوعلی‌سینا همدان به شماره دانشجویی ۹۴۳۲۲۶۰۰۰۴ مفقود گردیده و از درجه اعتبار ساقط می‌باشد.

**مفقودی**
کارت پرسنلی طیبه عبدالملکی فرزند مراد به شماره ملی ۳۹۷۹۴۴۷۷۰۸مربوط به بخش قلقل رودبا کدپرسنلی ۷۵۵۶۷۱۴۵ مفقود گردیده و از درجه اعتبار ساقط می‌باشد.

## پیشخوان

**۱**

### داور المپیکی کشتی ایران به ترکیه می‌رود

تنها نماینده کشتی ایران در بازی‌های المپیک ۲۰۱٦ ریو برای حضور در کلاس داوری اتحادیه جهانی کشتی به ترکیه سفر می‌کند.کلاس داوران واجد شرایط جهت قضاوت در رقابت‌های کشتی المپیک ۲۰۱٦ ریو روزهای ۲ تا ۵ خردادماه در کشور ترکیه برگزار می‌شود.
به گزارش مهر، محمدابراهیم امامی داور درجه S1 و المپیکی کشتی کشورمان در این کلاس شرکت خواهد کرد.تعداد ۵۰ داور مسئولیت قضاوت رقابت‌های کشتی المپیک ۲۰۱٦ ریو را بر عهده خواهند داشت.

**۲**

### قهرمانی سرنا ویلیامز در مسابقات مسترز رم

سرنا ویلیامز با شکست دادن مدیسون کیز قهرمان مسترز رم شد.
به گزارش ایسنا، سرنا ویلیامز با قهرمانی در مسترز رم نشان داد که برای مسابقات اپن فرانسه آماده است.سرنا ویلیامز در فینال مسترز رم توانست با نتیجه ۲ بر یک کیز را شکست دهد. نتایج دو ست این مسابقه ۷ – ٦ و ٦ – ۳ بود.این چهارمین قهرمانی سرنا ویلیامز در مسترز رم در ۱٤ سال اخیر است و به صورت کل هفتادمین قهرمانی او به حساب می‌آید.

**۳**

### ۳ سهمیه جودو ایران در المپیک ریو قطعی شد

با پایان رقابت‌های جایزه بزرگ قزاقستان رنکینگ فدراسیون جهانی جودو از حضور قطعی ۳ جودوکار ایران در بازی‌های المپیک ۲۰۱٦ خبر می‌دهد.به گزارش مهر، در حالی که از مسابقات کسب امتیاز ورودی المپیک تنها رقابت‌های مسترز مکزیک باقی مانده، رنکینگ بهترین‌های جهان در اوزان مختلف اعلام شد که حکایت از قطعی شدن ۳ سهمیه المپیک دارد. بر اساس قوانین فدراسیون جهانی جودو در هر وزن ۲۲ نفر جودوکار برتر به صورت مستقیم سهمیه حضور در المپیک را دریافت می‌کنند.

**۴**

### ۲۰ نامزد برای ریاست فدراسیون اسکی

نفر برای ریاست فدراسیون اسکی ثبت نام کردند.به گزارش ورزش سه، پس از پایان مهلت قانونی ۱۰ روزه برای ثبت نام نامزدهای انتخابات ریاست فدراسیون اسکی ۲۰نفر برای کاندیداتوری این فدراسیون ثبت نام کردند.میترا نوری، سید حسن طباطبایی، احمد سعادتمند، عطیه افتخاری، پیام محبی، سید مجتبی صید، مجتبی میردامادی، جواد شهلایی باقری، سیروس معدن‌دار، علی ستوده، بیژن خطیبی، بهاره خیرخواه، سید یاسین صید، افسانه شمشکی، سید مجتبی میرهاشمی، میرابوطالبی، رستم کلهر، حسین کلهر، سید حمید مهدوی و مرتضی ساوه شمشکی کاندیداهای این دوره برای حضور در انتخابات فدراسیون اسکی هستند.

خبر

## تقدیر از جوانان نخبه و برترین‌های ورزش مریانج

رئیس اداره ورزش و جوانان مریانج گفت: به مناسبت روز جوان، از جوانان نخبه و برترین‌های ورزش مریانج تقدیر می‌شود.
سید امیر حسینی با اشاره به برگزاری مراسم روز جوان در مریانج، گفت: مراسم تقدیر از جوانان نخبه و برترین‌های ورزش مریانج همزمان با سالروز میلاد حضرت علی‌اکبر(ع) و روز جوان برگزار می‌شود.
به گزارش فارس، وی ادامه داد: این مراسم یکی از برنامه‌های جشنواره ملی حضرت علی اکبر(ع) در مریانج است که با حضور هزاران نفر از مردم مریانج در سال ۲ هزار نفری مجموعه ورزشی شهید حاجی‌بابایی برگزار خواهد شد.
رئیس اداره ورزش و جوانان مریانج گفت: در این مراسم از ۵ جوانان نخبه مریانج که در سال ۹٤ توانستند در مدارج مختلف حایز افتخار شوند، تقدیر می‌شود. وی بیان کرد: از ۱۰ پیشکسوت رشته‌های مختلف ورزشی و ۳۰ ورزشکار مدال‌آور و برتر مریانج که در سال ۹٤ توانستند در سطوح ملی و استانی خوش بدرخشند تجلیل می‌شود.
حسینی این مراسم را همراه با برنامه‌های شاد و متنوعی عنوان کرد و افزود: برای برگزاری این مراسم از برنامه‌های شاد و متنوعی استفاده خواهد شد.

## در همدان هیچ کس پاسخگوی ما نیست

بازیکن تیم هندبال پاس همدان از دریافت نکردن مبالغ قراردادش گلایه کرد.
حمیدرضا زنجیرساز با گله و شکایت در مورد شرایط لیگ برتر هندبال گفت: کلاً مبالغ قرارداد هندبالی‌ها در قیاس با سایر رشته‌های همچون بسکتبال، فوتبال و والیبال رقمی نیست و شاید کل قراردادهای یک تیم هندبال با قرارداد یک بازیکن فوتبالی برابری کند. ولی با این‌وجود الان ٦ ماهی است که هیچگونه دریافتی نداشتیم و کل دریافتی ما در لیگ جاری ۳۰ درصد کل قرارداد (برای شخص من ۸ میلیون) آن هم در آبان‌ماه بوده است.
به گزارش ایسنا، زنجیرساز هندبال را به صورت حرفه‌ای از سال ۱۳۸۷ در تیم نفت امیدیه آغاز کرد و حدود یک سال بعد با تیم ملی دانش‌آموزی در مسابقات پرتغال، نایب قهرمانی جهان را به دست آورد. سپس به تیم ملی نوجوانان دعوت شد و در مسابقات آسیایی ابوظبی شرکت کرد، همچنین در مسابقات دانش‌آموزی ماکائو قهرمان شد. سرانجام در سال ۱۳۹۰ به ترکیب تیم ملی جوانان دعوت و راهی مسابقات جهانی یونان شد. تیم ملی ایران در آن مسابقات دوازدهم شد و بالاتر از سایر تیم‌های آسیایی شرکت‌کننده در این رقابت‌ها قرار گرفت.ملی‌پوش اسبق تیم ملی جوانان با بیان اینکه در لیگ جاری برای پاس همدان بازی کرده است ادامه داد: پاس همدان که امکاناتی در حد زیر صفر در اختیار بازیکنان هندبالی‌اش قرار داده، حالا هندبالی‌ها را با تیم فوتبال دسته یک پاس همدان مقایسه می‌کند و به ما برای دریافت مبلغ قرارداد وعده برد فوتبال را می‌دهد. منتظر است تا فوتبال دسته یک همدان نتیجه بگیرد بعد پول بازیکنان هندبالی را بدهد. همه از حامیان و اسپانسرها گرفته تا فرماندار و استاندار منتظر هستند اول فوتبال نتیجه بگیرد و بعد به داد هندبالی‌ها برسند.
زنجیرساز در مورد هندبالیست‌ها گفت: وضعیت هندبال ما و تیم‌های باشگاهی خیلی بد است. شرایط تمام بازیکنان هندبالی همین است و همه با این قضیه مشکل دارند و شاید کل قرارداد یک تیم هندبال ۱۵۰ میلیون برای کل بازیکنان باشد و همین را نیز از ما دریغ می‌کنند. تیم شهر خودم بهبهان که به خاطر مشکلات مالی منحل شد این تیم نیز این شرایط را دارد. بازیکنان از راه هندبال زندگی می‌کنند ولی با این شرایط باید برای امرار معاش به کارهای دیگری روی بیاورند.
وی با ابراز تأسف گفت: در همدان کسی پاسخگوی ما نیست. هرچه با سرپرست، مربی و مسئولان باشگاه تماس می‌گیریم پاسخی دریافت نمی‌کنیم. من متأسفم برای شهری به این بزرگی که نمی‌تواند مبلغ ناچیز قراردادهای بازیکنان خود را تأمین کند.

**آگهی مناقصه عمومی نوبت دوم به تاریخ ۹۵/۲/۲۱**

شهرداری ملایر در نظر دارد **با استناد مجوزهای شماره ۳۲ش/۴/م–۹۵/۱/۱۸ شورای اسلامی نسبت به واگذاری و اجرای نما اصلی ساختمان پلاک ۱۷ خود (واقع در میدان استقلال پشت ترمینال برون شهری بزرگ) فوق را از طریق نشر آگهی مناقصه به افراد حقیقی و حقوقی و شرکت‌ها و موسسات تعاونی پیمانکاری ساختمانی و دارای مدرک صلاحیت حرفه‌ایی (از اداره کار و امور اجتماعی) واگذار نماید.** لذا متقاضیان می‌توانند پیشنهادات کتبی خود را حداکثر تا پایان وقت اداری روز شنبه ۱۳۹۵/۳/۸ به همراه ۲۷۰/۰۰۰/۰۰۰ ریال وجه نقد (به حساب ۰۱۰۵۵۹۸۶۷۲۰۰۲ بانک ملی شعبه شهدا) یا اسناد خزانه یا ضمانت‌نامه بانکی به همراه مدارک شناسایی معتبر (جهت اشخاص حقیقی کپی تمام صفحات شناسنامه و کارت ملی و اشخاص حقوقی کپی اساسنامه به همراه آخرین تغییرات) و مهر و امضاء قرارداد شرایط عمومی و نقشه ها در پاکت سربسته قرارداده و تحویل اداره حراست شهرداری نمایند و همچنین جهت کسب اطلاعات بیشتر می‌توانند با شماره مستقیم ۲۲۲۶۶۱-۰۸۱۳ تماس حاصل نماید و یا می‌توانند اطلاعات مورد نیاز جهت شرکت در مزایده را از سایت malayer.ir دریافت دارند. ضمناً جهت دریافت اسناد (شامل قرارداد- شرایط عمومی- آگهی-کروکی نقشه های اجرایی و سایر اطلاعات) در واحد امور مالی مراجعه فرمایند.

**«سایر مشخصات»**

۱-اجرای نما با سنگ تراورتن درجه یک عباس‌آباد (به مساحت ۲۱۰۰ مترمربع از سنگ طولی۴۰ cm (برابر نقشه‌های اجرایی)
۲-مدت اجرای نما و ۴ ماه از تاریخ انعقاد قرارداد تحویل کار می‌باشد.
۳-حجم کار تا ۲۵٪ قابل افزایش و کاهش می‌باشد.
۴-هزینه نشر آگهی مناقصه به عهده برنده می‌باشد.
۵-مهلت تحویل و اخذ اسناد مناقصه تا پایان وقت اداری روز شنبه ۹۵/۳/۸ به اداره حراست شهرداری می‌باشد و شهرداری در رد یا قبول هر یک از پیشنهادات مختار است.
۶-چنانچه برنده مناقصه از انعقاد از انعقاد قرارداد ظرف مدت ۷ روز از تاریخ ابلاغ خودداری نماید سپرده وی به نفع شهرداری ضبط و به نفر دوم واگذار می‌شود و به همین ترتیب تا نفر سوم ادامه خواهد داشت.
۷-پس از مشخص شدن برنده مناقصه و انعقاد قرارداد سپرده نفرات بعدی به آن‌ها مسترد می‌گردد.
۸-به پیشنهادات مخدوش و فاقد سپرده و ضمانت‌نامه ترتیب اثر داده نخواهد شد.
۹-مدت اعتبار پیشنهادات از تاریخ بازگشایی ۳ ماه می‌باشد.
۱۰-تاریخ بازگشایی پاکت‌های واصله در مورخه یکشنبه ۹۵/۳/۹ رأس ساعت ۱۰ صبح در دفتر کار آقای شهردار می‌باشد.
۱۱-تهیه کلیه لوازم و تجهیزات و همچنین پرداخت کلیه کسورات قانونی به عهده پیمانکار می‌باشد ۳۵/ص/۹۵

**دکتر علیرضا رضایی ،شهردار ملایر**

روزنامه اجتماعی، سیاسی، فرهنگی، اقتصادی

The Message Of Madestan's History & Civilization & Culture

# روزنامه همدان پیام

www.HamedanPayam.com

پیام تاریخ، تمدن و فرهنگ مادستان

سه شنبه ● ۲۸ اردیبهشت ماه ۱۳۹۵ ● ۱۰ شعبان ۱۴۳۷ ● ۱۷ مه ۲۰۱۶ ● شماره ۲۶۳۷

**روزنامه صبح استان**

صاحب امتیاز و مدیر مسئول: نصرت ا... طاقتی احسن

سردبیر: یدا... طاقتی احسن

نشانی: همدان، ابتدای خیابان مهدیه، روبروی دبیرستان شریعتی ساختمان پیام

صندوق پستی: ۶۶۶ - ۶۵۱۵۵

تلفن: ۳۸۲۶۴۴۳۳ (ویژه) نمابر: ۳۸۲۷۹۰۱۳

سردبیر: ۰۹۱۸۳۱۵۱۴۳۷ آگهی: ۳۸۲۶۴۴۳۳

لیتوگرافی و چاپ: پیام رسانه (۳۸۲۷۴۰۸۲ - ۰۸۱)

پایگاه اینترنتی.....www.Hamedanpayam.com

ارتباط با روزنامه.....۱۰۰۰۶۰۶۶

ارتباط با روزنامه.....info@Hamedanpayam.com

Hamedanpeyam@yahoo.com

ارتباط با مدیرمسئول.....modir@Hamedanpayam.com

ارتباط با سردبیر.....sardabir@Hamedanpayam.com

سرویس آگهی.....agahi@hamedanpayam.com

سرویس اشتراک.....eshterak@hamedanpayam.com

چاپخانه پیام رسانه.....litohoma@yahoo.com


**▪ اوقات شرعی**

| | |
|---|---|
| اذان ظهر | ۱۳:۱۲ |
| غروب خورشید | ۲۰:۱۲ |
| اذان مغرب | ۲۰:۳۲ |
| نیمه شب شرعی | ۰۰:۲۴ |
| اذان صبح فردا | ۰۴:۳۶ |
| طلوع خورشید فردا | ۰۶:۱۳ |

» منبع: موسسه ژئوفیزیک تهران

**▪ آب و هوا**

**پیش‌بینی وضع هوا:**

صاف تا کمی ابری وزش باد

| شهرستان | همدان | ملایر | تویسرکان | نهاوند | کبودراهنگ | رزن | فامنین | قهاوند | اسدآباد | بهار |
|---|---|---|---|---|---|---|---|---|---|---|
| ▲ | ۲۹ | ۲۸ | ۲۶ | ۲۸ | ۲۷ | ۲۷ | ۲۹ | ۲۷ | ۲۹ | ۲۹ |
| | ۸ | ۱۰ | ۱۰ | ۱۰ | ۱۱ | ۱۰ | ۱۱ | ۱۱ | ۹ | ۸ |
| | ۵۵ | ۵۵ | ۵۵ | ۵۰ | ۵۵ | ۵۵ | ۴۵ | ۴۵ | ۵۵ | ۵۵ |

**▪ حدیث:**

**امام علی(ع):**

**هر که چیزی را دوست بدارد، یاد آن ورد زبانش شود**

غرر الحکم، ح۷۸۵۱: دوستی در قرآن و حدیث، ص۳۲۶

**▪ دوبیتی باباطاهر**

**بهار آیو به صحرا و در و دشت — جوانی هم بهاری بود و بگذشت**

**سر قبر جوانان لاله رویه — دمی که گلرخان آیند به گلگشت**

## تـــازه‌ها

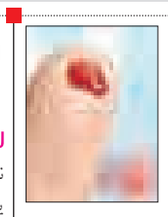

### آزمایش ساده خانگی برای تشخیص لخته شدن خون

محققان دانشگاه سینسیناتی آمریکا یک آزمایش ساده مبتنی بر کاغذ طراحی کرده‌اند که می‌تواند به بیماران مبتلا به اختلالات لخته شدن خون برای انجام آزمایشات منظم در خانه کمک کند.

به گزارش ایسنا، اگرچه لخته شدن خون در اثر بریدگی یا آسیب می‌تواند عادی باشد، گاهی اوقات لخته‌های خونی در درون رگ‌هایی شکل می‌گیرند که آسیب ندیده یا بریده نشده‌اند.برای بیماران در معرض لخته شدن خون، سکته و فشار خون بالا، آزمایش‌های روتین آزمایشگاهی برای نظارت بر داروهای رقیق‌کننده خون می‌تواند مکرر، پرهزینه و دردناک باشد.

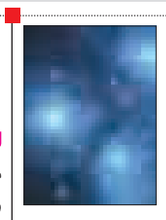

### استفاده از ستارگان برای تعیین زمان سروده شدن شعرها

دانشمندان دانشگاه تگزاس در آرلینگتون از نرم‌افزار افلاک‌نما برای بازسازی آسمان شب در یونان باستان استفاده کرده‌اند تا زمان دقیق سروده شدن یک شعر را تعیین کنند.به گزارش ایسنا، محققان تلاش کردند تا زمان دقیق یکی از معروف‌ترین اشعار سافو، از شاعران یونانی سده هفتم پیش از میلاد را بر اساس دانش ستارگان تشخیص دهند.این یک نمونه از کمکی است که جامعه علمی می‌تواند به دانش توصیف شده در متون مهم باستانی انجام دهد. تخمین‌ها برای زمان‌بندی این شعر از گذشته آغاز شده بود اما دانشمندان توانستند به طور علمی، فصل مرتبط با توصیف‌های خاص سافو در مورد آسمان شب را در سال ۵۷۰ پس از میلاد تایید کنند.

### روباتی که می‌تواند سوزن نخ کند!

تیمی از محققان دانشگاه نورث‌وسترن، مرکز تحقیقات دیزنی، دانشگاه کاتولیک آمریکا و دانشگاه کارنگی ملون توانسته‌اند ظرافت و دقت انسانی را به روبات‌ها انتقال دهند.

به گزارش ایسنا، یک نوع جدید از انتقال هیدرواستاتیک که خطوط هیدرولیک و پنوماتیک را با هم ترکیب می‌کند، می‌تواند به شکل ایمن و دقیقی بازوهای روبات را حرکت داده و به آنها ظرافت لازم برای برداشتن یک تخم‌مرغ بدون شکستن را بدهد.

این انتقال تقریباً بدون اصطکاک و خلاصی بوده که دقت بسیار بالا برای وظایفی مانند نخ کردن سوزن را به روبات ارائه می‌کند.

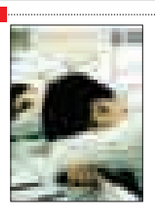

### مصرف غذای چرب باعث خواب آلودگی روزانه می‌شود

محققان دانشگاه آدلاید دریافتند مردانی که غذاهای پرچرب مصرف می‌کنند، اغلب هنگام عصر احساس خواب‌آلودگی را تجربه می‌کنند.

به گزارش ایسنا و به نقل از پایگاه خبری webmed، به منظور انجام این پژوهش ۸۰۰ مرد ۳۵ تا ۸۰ ساله مورد بررسی قرار گرفتند که نتایج نشان از تأثیر رژیم پرچربی بر خواب‌آلودگی روزانه داشت.

تحقیقات آزمایشگاهی نشان می‌دهد که هورمون عصبی دل و روده باعث بی‌خوابی می‌شود و بنابراین ممکن است که رژیم پرچربی خواب‌آلودگی در روز را تحت تأثیر قرار دهد.

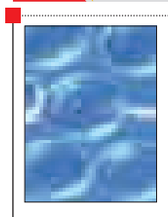

### بیماران دیابتی از تزریق انسولین خلاص می‌شوند

محققان آمریکایی یک درمان جدید ابداع کرده‌اند که می‌تواند بیماران مبتلا به دیابت نوع یک را از درد تزریق‌های انسولین رها کند.

به گزارش ایسنا، محققان دانشکده علمی دانشگاه واشنگتن و دانشگاه هاروارد موفق شدند سلول‌های بنیادی مبتلایان به دیابت نوع یک را به سلول‌های بتای جدید تبدیل کنند که مسئول ترشح انسولین هستند. این یافته‌ها نشان‌دهنده یک رویکرد شخصی‌سازی شده برای درمان بیماران با بافت خود آنهاست. چنین روشی به طور چشمگیری خطر واکنش سیستم ایمنی را کاهش خواهد داد.

دیابت نوع یک یا دیابت دوران جوانی معمولاً در کودکی آغاز می‌شود.

## خبـر

### بازدید رایگان جوانان از باغ موزه دفاع مقدس همدان

در طول هفته جوان، جوانان می‌توانند به صورت رایگان از باغ موزه دفاع مقدس همدان بازدید کنند.

معاون فرهنگی و امور جوانان اداره کل ورزش و جوانان استان همدان با تبریک فرارسیدن اعیاد شعبانیه و میلاد با سعادت حضرت علی‌اکبر (ع) و با بیان این خبر گفت: اشاعه فرهنگ دفاع مقدس به نسل جوان از اهمیت خاصی برخوردار است.اسداله ربانی‌مهر افزود: نسل جوانی که در طول ۸ سال دفاع مقدس نبودند تا معنای ایثار، جهاد و از خودگذشتگی را متوجه شوند، حالا لازم است با حضور در فضاهایی همچون باغ موزه دفاع مقدس با ویژگی‌های رزمندگان و دلیرمردان ایران اسلامی در آن دوران آشنا شوند.

وی بیان کرد: جوانان ۱۵ تا ۲۹ سال می‌توانند با ارائه کارت ملی در طول ایام هفته جوان تا روز دوشنبه سوم خردادماه که متقارن با سالروز آزادسازی خرمشهر همیشه قهرمان است از باغ موزه دفاع مقدس همدان بازدید کنند.

ربانی همچنین از برگزاری همایشی با عنوان اخلاق در ورزش نیز خبر داد و یادآور شد: تقدیر از خانواده فعالان فرهنگی حوزه ورزش و جوانان از برنامه‌های جانبی این همایش است.

وی در پایان گفت: این همایش در ساعت ۱۵:۳۰ امروز ۲۸ اردیبهشت ماه ۱۳۹۵ در محل سالن همایش‌های باغ موزه دفاع مقدس همدان برگزار می‌شود.

لازم به ذکر است باغ موزه دفاع مقدس همدان همه روزه صبح‌ها از ساعت ۸:۳۰ تا ۱۲:۳۰ و بعدازظهرها از ساعت ۱۶:۳۰ تا ۱۹:۳۰ پذیرای بازدیدکنندگان است.

### ملایر با ۳۰۷ جاذبه گردشگری شاخص‌ترین شهر استان

ملایر- خبرنگار همدان پیام: ملایر جز شاخص‌ترین شهرهای استان در زمینه گردشگری بوده و امیدوار هستیم که در راستای محور توسعه‌ای که در استان تعریف شده بتواند مانند سایر زمینه‌ها با سرعت بیشتری حرکت در مسیر گردشگری را طی کرده و کل صنعت گردشگری را به عنوان یک عامل پیش برنده استان به سمت جلو حرکت دهد.

مدیرکل میراث فرهنگی و گردشگری استان در ملایر به توزیع خوب این جاذبه‌ها در سطح استان اشاره کرد و گفت: جاذبه‌ها در یک شهرستان متمرکز نیستند، بناها و آثار تاریخی به وفور در استان وجود دارد و جاذبه‌های طبیعی متنوع به وفور به ویژه در جنوب استان مشاهده می‌شود.

علی مالمیر مبل و منبت را از جمله رشته‌های با ظرفیت استان در صنایع دستی عنوان کرد که در ملایر ظرفیت بسیار خوبی دارد.

وی بیان کرد: شهرستان ملایر در ۳ بعد صنایع دستی، گردشگری و جاذبه‌های طبیعی با حدود ۳۰۷ اثر طبیعی و تاریخی به عنوان دومین شهر جمعیتی استان شناخته می‌شود و توانسته تعداد ۲۵ درصد کارگاه‌های صنایع دستی استان یعنی حدود یک چهارم آنها را داشته و ۲۵ درصد شاغلان صنایع دستی در ملایر حضور دارند.

مالمیر گفت: آثار تاریخی فوق‌العاده‌ای که ظرفیت جهانی شدن دارند مانند ارگ باستانی نوشیجان که از سایت‌هایی است که به لحاظ ثبت جهانی دارای ظرفیت است و شهر زیرزمینی سامن که ظرفیت بسیار بالایی است تا به عنوان یک پایگاه مطرح شود در این شهرستان واقع است.

وی در ادامه با بیان اینکه ملایر جز شاخص‌ترین شهرهای استان است گفت: یکی از آسیب‌های که گردشگری استان را تهدید می‌کند این است که استان مقصد گردشگری نیست و محل گذر گردشگران محسوب می‌شود و ماندگاری گردشگران که می‌تواند منبع درآمد باشد پایین است. مالمیر در ادامه با اشاره به اینکه ۲۸ منطقه نمونه در استان در بحث منطقه نمونه گردشگری معرفی شده است که باید دوباره مورد پایش و بررسی قرار گیرند بیان کرد: بام ملایر پروژه بسیارخوبی است که هم توجیه اقتصادی داشته و هم شهرداری با جدیت تمام به عنوان سرمایه‌گذار در این پروژه حضور دارد و شرایط آن برای تبدیل شدن به منطقه نمونه گردشگری مورد توجه است.

## سینـما

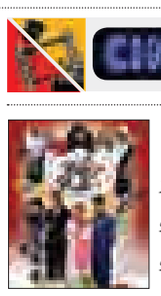

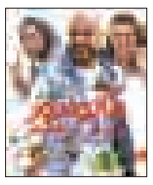

**≡ سینما**

- قدس ۱ .....ابد و یک روز
- قدس ۲ .....کفشهایم کو
- سینما کانون.....من سالوادور نیستم- ۵۰ کیلو آلبالو
- فلسطین ۱ .....من سالوادور نیستم
- فلسطین ۲ ..... ۵۰ کیلو آلبالو
- کبودراهنگ..... بادیگارد
- بهمن ملایر..... ۵۰ کیلو آلبالو
- آزادی تویسرکان ..... ۵۰ کیلو آلبالو

## گزارش

**به مناسبت نامگذاری امروز به نام روز خیام**

# نگاهی به فهم دشوارِ دنیایِ فکری خیام

» حسین پارسا

فیلسوف، عارف، ستاره‌شناس، زاهد، ریاضی‌دان، شاعر. اینها همه، آنچه هستند که سال‌ها همه، حکیم عمر خیام را با آن ویژگی‌ها شناخته‌اند. در کنار این‌ها اما خصوصیات دیگری نیز برای وی برشمرده‌اند: «نامسلمان، مُبلغ زندگی سرخوشانه بیهوده، پوچ‌انگار».

اما به واقع کیست این مردِ نیشابوری که چنین صفات متناقصی را با خود می‌کشاند و چگونه ممکن است شخصیتی واحد همزمان هم زاهد و عارف باشد و هم پوچ‌انگار. پاسخ به این پرسش یا به بیان دیگر فهم دقیق آنچه که خیام در سر داشته البته که کاری دشوار و البته عبث خواهد بود. این ناتوانی در یافتن حقیقت فردی که صدها سال پیش می‌زیسته و در زندگی شخصی فردی کم هیاهو بوده اما باعث نشده که برای کشف او به تحلیل نظراتش پرداخته نشود. من سعی می‌کنم آنچه را که سال‌هاست در دنیای شخصی خود به عنوان «خیام» می‌شناسم در چند نکته کوتاه بیان کنم.

قبل از انجام این کار اما باید یک نکته اساسی را فراموش نکنیم. اصولاً هیچ بزرگ و اندیشمندی شخصیتی یک لایه و تک بعدی ندارد. بزرگان همه درگیر با لایه‌های مختلف شخصیتی، در مجموع «فَرد» را می‌سازند. اما موضوع زمانی بغرنج‌تر می‌شود که برای شناخت آن فرد تنها ابیاتی از او در دست باشد که در صحتِ بسیاری از آنها هم تشکیک وجود دارد. بنابراین هر نگاه به خیام در نهایت نگاهِ نویسنده به اوست و نه لزوماً خیام واقعی که در نیشابور می‌زیسته است. تحَلیل‌گر موفق تنها می‌تواند به حقیقت این مرد بزرگ «نزدیک» شود.

خیام در زمانه حکمرانی ترکان سلجوقی در ایران می‌زیست. در آن زمان معتزله، که به اصالت عقل در اسلام گرایش داشتند به دستِ حَنبلی‌ها -یکی از ٤ فرقه تسنن- برافتاده بودند. سلجوقیان که وارد ایران شدند در همان اوان به اسلام گرویده بودند.

اما از شدت افراط در سطح دین، به گناه آلوده بودند و فلسفه و علم را خَوار می‌شمردند. در خراسان فیلسوفان به کفر متهم می‌شدند و ترجیح می‌دادند به صورت صریح از عقایدشان سخن به میان نیاورند. در این شرایط عمر خیام زندگی می‌کرد و بسیاری از عقاید وی از نفس کشیدن در چنین هوایی شکل گرفت. خیام شخصیت محتاطی داشت، از انتشار همگانی شعرهایش پروا می‌کرد و آنها را برای خود و نزدیکانش می‌نوشت.

بنابراین در فهم شعر او باید این نکته را در نظر داشت که با شاعری روبه‌رو هستیم که در دوران سختی می‌زیسته و چون هیچگاه از ایهام و اشاره در شعرش استفاده نمی‌کرد و رُک شعر می‌گفت، بدیهی بود که اشعارش تا صدها سال بعد مورد توجه و قضاوت مردم و دیگر بزرگان قرار نگرفت. همین موضوع شناخت زبان و دنیای فکری خیام را دشوارتر کرده است.

خیام منزوی، کج‌خلق و گوشه‌گیر بود. بسیاری از شاعران در زمان خود اسم و رسمی داشتند و با دربار و شاهان نشست و برخواست داشتند و از مواهب هم‌نشینی با آنان سودها می‌جستند.

این پیرمرد نیشابوری اما هیچگاه چنین نبود. در تحلیل چرایی این ویژگی که چرا در تاریخ از خیام به عنوان انسانی کج‌خلق یاد می‌شود نظرات متفاوت است اما مهمتر از دلیلِ این خصلت اخلاقی تناقضی است که شخَصیت او با رباعیاتش دارد. رباعیات خیام در ظاهر از سرخوشی و عیش و نوش سخن می‌گویند در حالی که خیام خود نقطه مقابل این توصیه‌هایش بوده است. شاید حل این معادله به پارامتری سوم هم احتیاج داشته باشد و آن هم کاراکتری سوم از خیام است که نه شاعری رُک‌گو است که به عیش تشویق کند و نه پیرمردی منزوی. خیام در کنار شاعری و حتی بیش از آن، ریاضی‌دان، ستاره‌شناس و منجمی خبره بود. اگر شاعری از او فردی اندیشمند ساخته بود در مقابل ریاضیات و به طور کلی علم، از او دانشمندی خلق کرده بود که فراتر از عیش و نوش در پی کشف جهان و حل مسأله است. موضوعی که در تناقض بزرگ بود با آنچه که عوام از خیام به عنوان فردی سرخوش می‌شناسند.

**بدیهی بود که اشعار خیام تا صدها سال بعد مورد توجه و قضاوت مردم و دیگر بزرگان قرار نگرفت. همین موضوع شناخت زبان و دنیای فکری این شاعر را دشوارتر کرده است**

سخت است خیام منزوی، خیام شاعر و خیام دانشمند را با خَطی به هم مَتصل کرد و حقَیقتِ او را فهمید. این کار اما این حُسن را دارد که متوجه باشیم روحِ هر فرد، آن هم بزرگی همچون خیام که در زمَره ٤، ۵ شاعر بزرگ تاریخ ایران است، متشکل از سویه‌های مختلفی است که در نهایت یک «واحد» را شکل می‌دهد. در نهایت اما باید گفت که درک تفکر خیام به‌رغم سادگی گمراه‌کننده آن، سخت دشوار است. به ماسه نرمی می‌ماند که از میان انگشتان فرو می‌ریزد. اما پیام او در یک نقطه ثابت است: جهان گذراست، آغازی و پایانی بر آن نیست، مرگ هر لحظه در کمین است و همه چیز محکوم به فناست. جهان از حس و شعور تهی است و هر کس در آن نقشِ اوهام خود می‌بیند و اگر سینه زمین را بشکَافی چه دُر و گوهری که نمی‌یابی و حتی نام‌آورترین افراد هم «راه از این شب تاریک به روز نمی‌برند.»

آنان که محیط فضل و آداب شدند
در جمع کمال شمع اصحاب شدند
رهزین شبِ تاریک نبردند به روز
گفتند فسانه‌ای و در خواب شدند

**مستندساز فرانسوی:**

### به ایران سفر نکنید!

یک سازنده تبلیغات گردشگری با ساخت یک ویدئو با به‌کارگیری جملات معکوس، به تبلیغ گردشگری ایران پرداخته است. این ویدئو که با عنوان «به ایران سفر نکنید!» در شبکه‌های اجتماعی دست به دست می‌شود، با شکستن کلیشه‌های منفی، جاذبه‌های گردشگری ایران را به تصویر کشیده است.

به گزارش ایرنا، تارنمای هفته‌نامه فرانسوی لو پوئن در مورد این فیلم نوشته است: «بنجامین مارتینی که در سفر ۲ هفته‌ای خود عمیقاً تحت‌تأثیر جمهوری اسلامی ایران قرار گرفته، با ویدئویی شگفت‌آور به کشورش بازگشته است. این فیلمساز و عکاس متخصص فیلم‌های کوتاه و غیرمنتظره به همراه دوستش باتیست لو بیان در اوایل سالجاری میلادی در حالی که تلاش می‌کردند مقصد ویژه‌ای برای سفر بیابند، ایران را انتخاب کردند.» این فیلم که با عبارت «به ایران سفر نکنید...» آغاز می‌شود، با جمله «ممکن است بهترین سفر زندگی‌تان باشد» پایان می‌یابد. برای دیدن این فیلم می‌توانید به کانال صفحه گردشگری روزنامه «دنیای اقتصاد» در تلگرام به آدرس DonyayeEghtesad_Tourism @ مراجعه کنید.

**عکس روز**

تلفیقی از همدان دیروز "میدان امام"

عکس: پوریا پاکیزه

## فرهنگ

**با تجلیل از هنرمندان**

### نهمین آیین «اردیبهشت تئاتر» در همدان برگزار شد

نهمین آیین «اردیبهشت تئاتر» و مراسم اختتامیه هفتمین جشنواره نمایشنامه‌خوانی استان همدان با تجلیل از هنرمندان این عرصه در مجتمع فرهنگی سینمایی شهید آوینی همدان امسال نیز برگزار شد.

مدیرکل فرهنگ و ارشاد اسلامی همدان در این مراسم با تأکید بر بالندگی تئاتر استان با وجود مشکلات و کمبودهای مالی گفت: امیدواریم این گونه گردهمایی‌های فرهنگی در رشد و گسترش هر چه بیشتر رشته‌های هنری فاخر به ویژه تئاتر مؤثر واقع شود.

به گزارش روابط عمومی اداره کل فرهنگ و ارشاد اسلامی استان همدان، فاضل عبادی تئاتر را زمینه‌ای برای بیان مشکلات جامعه و مسائل اجتماعی و فرهنگی دانست و افزود: هنرمندانی که با درد و رنج فرهنگی ـ اجتماعی جامعه آشنا هستند بهتر می‌توانند برای درمان آن با زبان هنر نمایش نسخه ارائه دهند.

وی نقش محوری آموزش مستمر تئاتر و افزایش دانش روز برای فعالان این عرصه را موجب بالندگی، پیشرفت و عرضه نمایشی مخاطب‌پسند دانست و بیان کرد: اگر تئاتر از آیین‌های مذهبی و اجتماعی تأثیر می‌گیرد؛ هنرمندان این عرصه نیز باید با زوایای فرهنگ و هنر جامعه آشنا باشند تا محصول نهایی مورد قبول مخاطب واقع شود.

مدیرکل فرهنگ و ارشاد اسلامی استان همدان جایگاه تئاتر در استان همدان را رضایت‌بخش عنوان کرد و از فعالان این عرصه نیز تقدیر کرد.

معاون سیاسی امنیتی استاندار همدان نیز با تشکر از تلاشگران عرصه تئاتر، حضور اثرگذار هنرمندان این بخش را در جامعه ارزشمند خواند.

محمدابراهیم الهی‌تبار با بیان اینکه استان همدان در حمایت از جشنواره‌ها و فعالیت‌های فرهنگی تلاش می‌کند، سوق دادن منابع استان به سمت اقدامات فرهنگی را شاهدی بر این ادعا عنوان کرد.

وی گفت: تئاتر استان همدان با انعقاد تفاهم‌نامه با کانون تئاتر فرانکفورت، عرصه‌های بین‌المللی را درنوردیده است که باید این موضوع را به فال نیک گرفت.

در پایان مراسم ضمن تجلیل از هنرمندان برگزیده، اشاره‌ای به انعقاد تفاهم‌نامه بین کانون تئاتر کودک و نوجوان همدان و تئاتر هووس فرانکفورت شد که تبادل دوسویه متون نمایشی، برگزاری دیدارهای متقابل، برگزاری سمینار اول در همدان و سمینار دوم در فرانکفورت از بندهای این تفاهم‌نامه بود که در سال ۹۵ اجرایی می‌شود.

### «کبریت‌های سوخته» در همدان رونمایی می‌شود

کتاب «کبریت‌های سوخته» منتخبی از خاطرات چهارمین جشنواره استانی دفاع مقدس در همدان رونمایی می‌شود.

به گزارش دفاع پرس از همدان، مدیر امور ادبیات و انتشارات اداره کل حفظ آثار و نشر ارزش‌های دفاع مقدس همدان با گرامیداشت یاد و خاطره شهدای انقلاب و دفاع مقدس گفت: کتاب «کبریت‌های سوخته» مجموعه‌ای از ۱۱۹ خاطره برگزیده چهارمین جشنواره است.

غلامرضا نعیمیان در ادامه افزود: این کتاب در ساعت ۹:۳۰ صبح روز چهارشنبه مورخ ۹۵/۲/۲۹ همزمان با میلاد با سعادت حضرت علی اکبر (ع) و در مراسم پایانی پنجمین جشنواره استانی خاطره‌نویسی دفاع مقدس در محل سالن همایش‌های باغ موزه دفاع مقدس همدان رونمایی می‌شود.

وی همچنین با بیان اینکه بازنویسی این اثر توسط سید میثم موسویان انجام گرفته است گفت: سعید سلیمانی کار ویرایش را انجام داده و پویا میرابیان نیز طراح جلد کتاب بوده است.