پیام تاریخ، تمدن و فرهنگ مادستان
|ISNN: 2322-4665|

روزنامه همدان پیام

www.HamedanPayam.com

دوشنبه ● ۱۷ اسفندماه ۱۳۹۴ ● ۲۷ جمادی‌الاول ۱۴۳۷ ● ۷ مارس ۲۰۱۶
سال یازدهم ● شماره ۲۵۹۲ ● ۱۲ صفحه روزنامه + نیازمندی‌ها ● ۵۰۰ تومان

ایران

مردم در انتخابات، میانه‌روی را برگزیدند
۴ <

جامعه
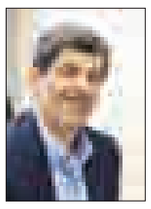
راهبرد دانشگاه صنعتی همدان در توسعه کارآفرینی در منطقه
۹ <

جامعه
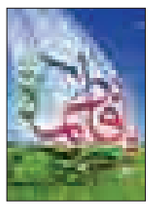
سیره فاطمی همیشگی و برای همه نسل‌ها
۹ <

خبر

وقف ۸۵ هزار متر زمین برای ساخت خانه سالمندان همدان
۲ <

تفاهم‌نامه تبادل علمی دانشگاه‌های بوعلی و علوم پزشکی با ترکیه
۳ <

برای انتخاب ورزشکار سال استان به ۱۰۰۰۶۰۶۶ پیامک کنید
۱۱ <

کانال خبری همدان پیام در تلگرام
https://telegram.me/hamedapayam

ساماندهی میدان امام قـــربانی اعتبار و اختلاف

- شهردار همدان: به همان اندازه که میراث فرهنگی بودجه بدهد، اعتبار می‌گذاریم
- مدیرکل میراث: اعتبارات میراث فرهنگی پاسخگوی نیازهایمان نیست

۴ <

تقدیر شورای فرهنگ عمومی استان از حماسه انتخاباتی مردم

استاندار: تخریب بزرگان استان دور از انتظار بود

برپایی نشست شورای فرهنگ عمومی استان با طعم تقدیر و گلایه و انتقاد؛ استاندار همدان در این نشست هم از حضور مردم در انتخابات تشکر کرد و هم از برخی اقدامات و سخنان در زمان تبلیغات گلایه . یک هفته پس از برگزاری انتخابات هفتم اسفندماه محمدناصر نیکبخت در اظهاراتی هفتم اسفندماه را روزی تاریخی در تاریخ سیاسی و اجتماعی کشور عنوان کرد و مشارکت مردم را به همراه شور و نشاط در انتخابات ارزشمند خواند. وی با بیان اینکه هیچ گزارشی در مورد تخلف از صندوق‌های انتخاباتی از سوی تیم‌های نظارتی دریافت نشده گفت: از برخی نواحی که انتظار نداشتیم تخریب‌هایی برای برخی بزرگان صورت گرفت و هوا را برای آیت‌ا... محمدی غبارآلود کردند،که پاره‌ای از این موارد دل انسان را به درد می‌آورد. محمدناصر نیکبخت افزود: وقتی عملکرد مردم اینچنین است...

۲ <

طرح‌های کم‌آب‌بر اولویت اول کشاورزی رزن

۱۰ <

تشکیل شعب ویژه جرایم محیط زیستی در دادگستری‌ها

رئیس قوه قضائیه در سومین همایش ملی حقوق محیط زیست دستور داد شعب ویژه ی جرایم محیط زیست تشکیل شود.

به گزارش پایگاه اطلاع رسانی شبکه خبر، آیت ا... آملی لاریجانی دراین همایش گفت: از جهات مختلف از جمله اخلاقی، دینی، فرهنگی، سیاسی و قضایی می‌توان در باره محیط زیست بحث و نمی‌توان این بحث را به یک نگرش خاص محدود کرد.

وی در ادامه با تاکید برضرورت بازنگری دربرخی از قوانین موجود در زمینه محیط زیست گفت: برخی از مباحث محیط زیست مهم و تخصصی است و حتما باید جلسات مشترک داشته باشیم و من پیشنهاد می کنم پژوهشکده قوه قضائیه یک حقله وصلی بین محیط زیست و قوه قضائیه شود.

محمدی مدیر کل محیط زیست استان همدان هم درحاشیه این همایش درمصاحبه با شبکه خبرگفت: قوانین خوبی در زمینه محیط زیست داریم، ولی در آن ضمانت اجرایی خوبی دیده نشده است.

مهاجر مدیر کل محیط زیست استان گلستان هم درمصاحبه با خبرنگار ما تصریح کرد: در اجرای قوانین با مشکل روبرو هستیم و یکسری مصلحت اندیشی و سفارشها مانع کار مدیریتی در محیط زیست می شود.

مطهری مدیر کل محیط زیست استان خراسان شمالی هم برخورد جدی سازمان محیط زیست، منابع طبیعی و قوه قضائیه را با سو استفاده های جدید افراد و گروهای خاص در حوزه جنگلها و مراتع خواستارشد.

حقی دادستان عمومی و انقلاب استان گلستان هم گفت: قاضی و کسانی که در محیط زیست طرح شکایت می کنند، باید کارشان را با جدیت پیگیری کنند ونباید با تبصره و تخصیص، اجازه ساخت به کارخانه و مکان هایی که به محیط زیست آسیب می رساند، بدهیم.

کمیسیون تلفیق تصویب کرد

افزایش قیمت بنزین تا ۵ درصد در سال ۹۵

کمیسیون تلفیق لایحه بودجه کل کشور سال ۹۵ در جلسه عصر امروز خود افزایش ۵ درصدی قیمت فرآورده‌های نفتی را به تصویب رساند.

محمدرضا پورابراهیمی با اعلام این خبر به ایسنا گفت: در جلسه عصر دیروز کمیسیون تلفیق در بخش احکام درآمدی مصوب شد قیمت فرآورده‌های نفتی مثل بنزین، نفت سفید، گاز مایع و سوخت هواپیما ۵ درصد افزایش پیدا کند و این رقم تا سقف ۱۵۰۰ میلیارد تومان به شرکت پالایش و پخش برای نوسازی و توسعه شبکه خطوط لوله نفت و گاز اختصاص یابد.

وی افزود: در مصوبه دیگری انتشار اوراق مشارکت برای طرح های سرمایه گذاری در حوزه نفت و گاز تا سقف ۵ هزار میلیارد تومان به شکل ارزی و ریالی به تصویب رسید و قرار شد با اولویت میادین مشترک در حوزه طرح‌های نفت و گاز هزینه شود.

سخنگوی کمیسیون تلفیق لایحه بودجه ۹۵ از تصویب واگذاری باقیمانده سهام دولت در بانک ها و بیمه ها نیز خبر داد و گفت که مبلغ حاصله به افزایش سرمایه حاصله بانک های دولتی اختصاص می یابد.

پورابراهیمی همچنین از مصوبه دیگر کمیسیون تلفیق برای استفاده دولت از فاینانس خارجی در سال ۹۵ به مبلغ ۵۰ میلیارد دلار خبر داد.

وی اضافه کرد: کمیسیون تلفیق همچنین در مصوبه‌ای به شرکت های وابسته به وزارتخانه‌های نیرو، صنعت، ورزش ، فناوری اطلاعات و دفاع اجازه داد تا سقف ۱۰ هزار میلیارد تومان برای طرح های سرمایه گذاری خود منتشر کنند. همچنین به دولت هم اجازه داده شد اوراق مشارکت برای طرح‌های انتفاعی را به مبلغ ۵ هزار میلیارد تومان با تضمین خود منتشر کند.

سخنگوی کمیسیون تلفیق لایحه بودجه ۹۵ از مصوبه دیگری در مورد امکان انتشار اوراق مشارکت و صکوک اسلامی برای شهرداری‌ها به مبلغ ۷ هزار میلیارد تومان خبر داد و گفت که درآمد حاصله برای طرح‌ها و فعالیت‌های عمرانی اختصاص می‌یابد.

وی ادامه داد: در مصوبه دیگری دولت مجاز شد اسناد خزانه اسلامی را تا سقف ۷ هزار و ۵۰۰ میلیارد تومان برای پرداخت بدهی‌ها منتشر کند، همچنین به دولت اجازه داده شد تا سقف ۱۲ هزار و ۵۰۰ میلیارد تومان به صورت جمعی خرجی نسبت به تهاتر بدهی‌ها و مطالبات دولت و اشخاص غیردولتی اقدام کند.

مدیر کل دامپزشکی همدان عنوان کرد

وقوع بیماری تب برفکی در دام‌های استان همدان

مدیرکل دامپزشکی استان همدان با اشاره به گزارش مواردی از وقوع بیماری تب برفکی در بین دام‌های استان همدان گفت: دامداران از هرگونه نقل و انتقال دام از سایر شهرستان‌ها و استان‌های کشور به استان همدان قبل از اطمینان از سلامت دام‌ها خوددراری کنند.

به گزارش روابط عمومی اداره کل دامپزشکی استان همدان، محمود رضا رسولی اظهار داشت: رعایت ضوابط بهداشتی قرنطینه‌ای در پیشگیری از ابتلای دام‌ها به بیماری واگیردار تب برفکی نقش مهمی دارد.

وی با بیان اینکه گزارش مواردی از وقوع بیماری تب برفکی دریافت شده است گفت: دامداران از هرگونه نقل و انتقال دام از سایر شهرستان‌ها و استان‌های کشور به استان همدان قبل از اطمینان از سلامت دام‌ها و نیز اخذ مجوزهای لازم قرنطینه‌ای و بهداشتی از دامپزشکی مبداء جداً خودداری کنند.

رسولی افزود: از آنجا که عامل بیماری تب برفکی نوعی ویروس است لازم است دامداران گرامی نسبت به تشدید ضوابط امنیت زیستی در دامداری‌های خود اقدام و با مواد ضدعفونی کننده مناسب و مجاز به صورت مداوم محیط دامداری را ضدعفونی و از رفت و آمد غیر ضروری خودروها و اشخاص متفرقه به دامداری خود به‌طور جدی ممانعت کنند.

وی به کلیه دامداران توصیه کرد در صورت ابتلای دام‌ها به بیماری(مشاهده علایم جراحت در دهان و لنگش) و یا مشاهده تلفات، موارد را در اسرع وقت به اداره دامپزشکی شهرستان مربوطه و یا با تماس با سامانه تلفنی ۱۵۱۲ اداره کل دامپزشکی استان را مطلع کند.

تقویت ارزش‌های دینی مهمترین راهکار صیانت از کارکنان است

فرمانده انتظامی استان بر تقویت ارزش‌های دینی، باورهای اعتقادی، ولایت‌پذیری، اخلاق‌مداری و ایجاد فضای معنوی در محیط کاری برای صیانت از کارکنان ناجا تأکید کرده است.

به گزارش پایگاه خبری پلیس، حاجی‌محمد مهدیان‌نسب در جلسه صیانت و پیشگیری انتظامی استان، ولایت‌پذیری و قانونمندی را یک اصل در نیروی انتظامی و اساس کار پلیس عنوان کرد و گفت: آنچه ما را در تحقق عدالت اجتماعی و اجرای صحیح قانون ثابت قدم و استوار نگه می‌دارد، اعتقاد به ولایت فقیه و پایبندی به ارزش‌های اسلامی و باورهای دینی است.

وی خدمت به مردم در سنگر تأمین نظم و امنیت و پاسخگویی به مطالبه آنان را از برترین عبادات دانست و افزود: بدون امنیت و آرامش هیچ پیشرفتی محقق نمی‌شود و عدالتی در جامعه حاکم نخواهد شد.

این مقام ارشد انتظامی در بخش دیگری از سخنان خود صیانت از کارکنان را در تأمین سلامت اداری مهم ارزیابی کرد و گفت: صیانت از کارکنان به عنوان سرمایه انسانی در چرخه تولید امنیت، مصداق جهاد در راه خدا محسوب می‌شود و این موضوع در نیروی انتظامی که کارکنان آن ارتباط مستقیم و مستمر با مردم دارند از اهمیت ویژه‌ای برخوردار است.

مهدیان نسب با اشاره به اهمیت امر صیانت و نظارت، بیان کرد: کارکنان ناجا باید با توجه به ارتباط مستمر با مردم، بر رعایت اصول و رفتار سازمانی اهتمام ویژه‌ای داشته باشند.

پرونده مسکن مهر همدان تا پایان سال ۹۵ بسته می‌شود

۲ <

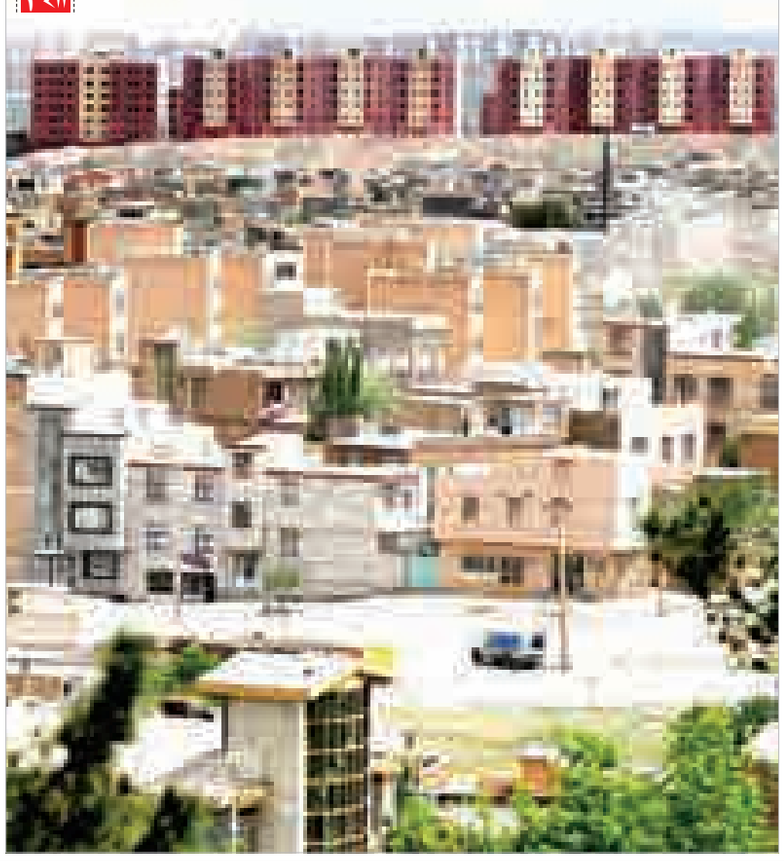

عکس: پوریا پاکپرور

بازی سرنوشت؛ ساعت ۱۵ امروز در ورزشگاه قدس

پـاس منتظر هواداران دوآتشه

۱۱ <

یادداشت روز

تخریب بزرگان شلیک به اخلاق محمدی(ص)

انتخاباتی که پشت سر گذاشتیم با وجود شهد شیرینی حضور مردم که همواره دوام و قوام نظام به دست آنها رقم خورده است؛ با برخی "زشت‌کاری‌ها" و "پلشتی"هایی همراه بود که اگر تحلیل و واکاوی نشوند؛ دمل چرکینی خواهند شد بر پیشانی وحدت و انسجام جامعه.این زشت‌کاری‌ها که بعضاً در برخی رقابت‌های مجلسیان نیز دیده شد ، در انتخابات خبرگان نیز به صورت پررنگ ، ناجوانمردانه و ابهام آلود مشاهد شد.گرچه علمای مجاهد، فاضل و باتقوایی که در این رقابت‌ها از سر وظیفه و برای حفظ کیان دین...

۲ <

یادداشت میهمان

عیدانه کتاب لبخند به آگاهی

در طرح عیدانه کتاب به یکدیگر کتاب اهدا کنیم و کتاب بخوانیم. بی شک راه‌های بسیاری وجود دارد تا اینکه فرهنگ کتاب و کتابخوانی وارد زندگی مردم ما شود و ارقام موجود در این حوزه که نقش مهمی در توسعه فرهنگ هر جامعه‌ای دارد نتایج مطلوبی را ارائه دهند. یکی از این راه ها همین طرح سراسری عیدانه کتاب است که می تواند در بین خانواده‌ها شکل گیر و در آغاز سال جدید به عنوان سرآغاز لبخند مردم به فرهنگ و کتاب این یار مهربان و همراه را به یکدیگر عیدی و هدیه بدهیم. چه بهتر که این...

۹ <

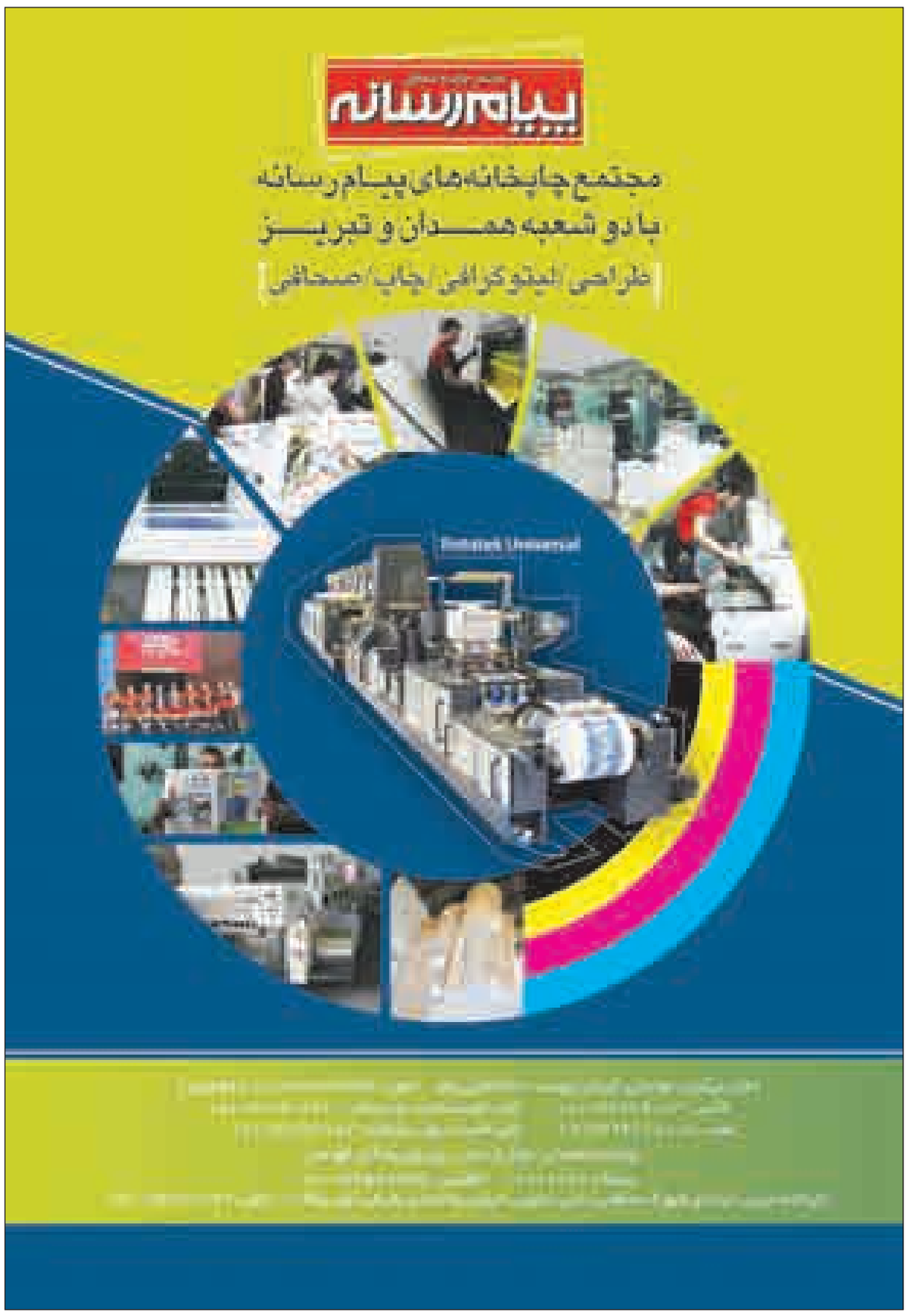

پیام تاریخ، تمدن و فرهنگ مادستان
The Message Of Madestan's History & Civilization & Culture
روزنامه همدان پیام
۲
دوشنبه ● ۱۷ اسفندماه ۱۳۹۴ ● شماره ۲۵۹۲
خبر
khabar@hamedanpayam.com

رنگ‌آمیزی دیوارهای شهر در استقبال از نوروز

مدیرعامل سازمان زیباسازی شهرداری همدان از رنگ‌آمیزی ۳۰ هزار مترمربع از دیوارهای همدان برای ایام نوروز خبر داد.
وحید علی‌ضمیر در گفت‌وگو با ایسنا با بیان اینکه برای جداره‌سازی و نقاشی‌های دیواری در سطح شهر برنامه‌ریزی خوبی صورت گرفته است، گفت: طی فراخوان برگزار شده برای ارسال طرح به منظور زیباسازی شهر، ۶۰۰ طرح در این فراخوان اعلام شد که ۷۰ درصد از طرح‌های ارسالی به این سازمان از خارج استان بود و برای ۲۳ طرح در ۷۰ نقطه از شهر مکان‌سنجی انجام شد.
وی از نصب ۵۰ تابلوی جهت‌نما در مبادی ورودی و خروجی شهر خبر داد و افزود: یکی از مشکلات گردشگران در سفر به همدان، نبود تابلوهای جهت‌نما در برخی از مبادی ورودی شهر بود که سعی شده است با نصب این تابلوها از بروز مشکلات احتمالی جلوگیری شود.
علی‌ضمیر ادامه داد: با توجه به اینکه مبادی ورودی شهرها نخستین مکان‌هایی هستند که گردشگران با آنها مواجه می‌شوند، بنابراین به صورت مقطعی اقدام به سامان دادن این مکان‌ها کرده‌ایم چرا که کاربری‌های موجود در این مناطق را نمی‌توان به صورت دائمی تعمیر کرد.
وی تعمیر و رنگ‌آمیزی ۳۰۰ کرکره مغازه، جداره‌ها و جداول بلوار بهشت را از جمله اقدامات در این مناطق دانست و گفت: در بلوار سید جمال‌الدین نیز تعمیراتی از این دست انجام خواهد گرفت.
مدیرعامل سازمان زیباسازی شهرداری همدان از ترمیم، بازسازی و رنگ‌آمیزی مبلمان شهری و داخل پارک‌ها خبر داد و افزود: برای برخی از پارک‌های شهر نیز وسایل ورزشی و بازی خریداری شده است که تا فرارسیدن عید نوروز نصب خواهد شد.

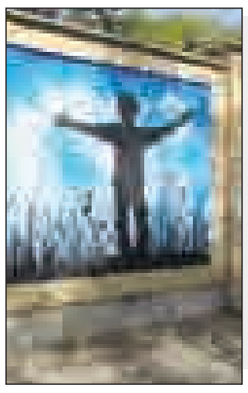

یادداشت روز

تخریب بزرگان؛ شلیک به اخلاق محمدی(ص)

» توکل دارائی

انتخاباتی که پشت سر گذاشتیم با وجود شهد شیرینی حضور مردم که همواره دوام و قوام نظام به دست آنها رقم خورده است؛ با برخی "زشت‌کاری‌ها" و "پلشتی"هایی همراه بود که اگر تحلیل و واکاوی نشوند؛ دمل چرکینی خواهند شد بر پیشانی وحدت و انسجام جامعه.
این زشت‌کاری‌ها که بعضاً در برخی رقابت‌های مجلسیان نیز دیده شد، در انتخابات خبرگان نیز به صورت پررنگ ، ناجوانمردانه و ابهام آلود مشاهد شد.
گرچه علمای مجاهد، فاضل و باتقوایی که در این رقابت‌ها از سر وظیفه و برای حفظ کیان دین و ولایت گام نهادند، از همه این بداخلاقی‌ها بری و پاکند؛ اما نمی توان بر اتفاقات شبهه انگیز انتخاباتی عده ای خود محور چشم فروبست و آن را به بایگانی سپرد.
متاسفیم از اینکه اندک کسانی که نانشان در تنور اختلاف و تهمت و دروغ‌پراکنی پخته می‌شود و به سودای حوایج دنیوی، بر هر چه اخلاق و دینداری است، پا گذاشتند؛ صحنه مبارک رقابت پارسایان را به تمناهای نامبارک دنیوی خویش آلودند.
چه آنها که در تهران از فهرست انگلیسی سخن گفتند و چه کسانی که انبوهی تهمت ناروا به نماینده ولی فقیه و امام‌جمعه عارف و اخلاقی شهرمان وارد کردند؛ با همه تلاش و کوشش خداناپسندانه‌شان؛ نتوانستند صلابت و خروش آگاهانه مردم را منحرف کنند.
انتخابات تمام شده و فصل رفاقت و همدلی برای خدمتگزاری به مردم نجیب و کم‌توقع فرا رسیده است؛ اما برای ثبت در تاریخ و عبرت و تجربه آموزی هم که شده ،نمی‌توان از کنار جهالت برخی "مسلمان‌تر از امامانی" گذشت که خود را محور دین و ولایت‌پذیری می‌دانند و در حضور چشمه، تیمم می‌کنند.
راستی این همه دعوا و بیا و بروها برای چه بود؟ مگر لبِّ دین محمد(ص) برای ترویج و تکمیل کرامت اخلاقی نبوده است؟ مگر نه این است که روایت صدها هزار حدیث از بزرگان دینی در منابر و محافل و رسانه ها ، برای جودانه ای عمل است؛ نه از این گوش شنیدن و از دیگری به در کردن.
این بداخلاقی‌های غیرقابل گذشت، ثابت می‌کند که لقلقه زبان شدن برخی مفاهیم دردی از مشکلات اخلاقی و اجتماعی جامعه باز نمی‌کند؛ مگر اینکه با ایمان و اعتقاد قلبی و تسلیم بی چون و چرا در برابر اوامر خداوندی همراه شود.
به نظر می رسد علما، خطبا، نویسندگان و اهل دلی که دین محمد(ص) را بی‌کم‌وکاست دوست می‌دارند و برای تحقق خُلق‌وخوی پیامبرانه در جامعه تلاش می‌ورزند؛ به آن اندک نادانانی که تخریب ساحت علمای مجاهد، پیشرو و دردشناس را به بهانه‌های واهی، وجهه عمل خویش قرار داده اند؛ "روح و مغز دینداری" را که همان سیره نبوی و امامان است؛ دیگرباره بازآموزی کنند و یادآور شوند. سکوت بر چنین رفتار دور از ادب اسلامی نتیجه‌ای جز تخریب بنیان‌های مذهبی و هتک حرمت بزرگانی نخواهد داشت که جامعه را در حوادث دهر به سرانگشت هدایت و حمایت آنها نیاز خواهد بود. در خانه اگر کس است، یک حرف ورا بس است. همین.

وقف ۸۵ هزار متر زمین برای ساخت خانه سالمندان همدان

خانواده مرحوم محمدرضا سوداگر، ۸۵ هزار متر زمین در انتهای منطقه پردیس همدان برای ساخت خانه سالمندان و مراکز نگهداری از افراد زیر پوشش بهزیستی استان وقف کردند .
به گزارش باشگاه خبرنگاران جوان، طبق گفته مدیرکل بهزیستی استان قرار است در این زمین مجتمع‌های حمایتی و خیریه‌ای برای امور فرهنگی، رفاهی و تفریحی و پایگاه مراقبت از سالمندان، معلولان، ایتام و کودکان بی‌سرپرست و بدسرپرست ساخته شود. همچنین دیروز به یاد مرحوم محمدرضا سوداگر ۵ نهال در این زمین کاشته شد .

هوای همدان به وضعیت عادی بازگشت

معاون نظارت و پایش اداره کل حفاظت محیط زیست استان همدان گفت: کیفیت هوای همدان که در شرایط هشدار قرار داشت هم اینک به حالت عادی بازگشت.
رضا دانش‌پژوه روز یکشنبه در گفت‌وگو با ایرنا گفت: بر اثر جریان جوی یک توده گرد و غبار از غرب وارد استان شد به گونه‌ای که از ساعت ۱۰ صبح روز شنبه شهرستان‌های اسدآباد، ملایر، نهاوند و همدان را تحت‌تأثیر قرار داد.
وی افزود: با نزدیک شدن به نیمه‌های شب شاهد کاهش آلودگی هوای همدان بوده به گونه‌ای که هم اینک وضعیت هوای همدان به حالت عادی بازگشته است.

برداشت شیرین بیان از مراتع ملایر اراضی ملی را از بین می‌برد

ملایر- خبرنگار همدان‌پیام: شهرستان ملایر ۳۲۱ هزار هکتار مساحت دارد که ۱۷۰ هزار هکتار آن اراضی ملی است.
رئیس اداره منابع طبیعی شهرستان ملایر در جمع خبرنگاران گفت: برداشت شیرین‌بیان از سطح مراتع را دیگر مشکل موجود بیان کرد و گفت: متأسفانه برداشت این محصول از ریشه آن است و توسط افرادی از شیراز انجام می‌شود و این افراد در روستاهای ملایر پخش شده و اراضی کشاورزی را به صورت رایگان شخم می‌زنند و در این میان اراضی ملی را نیز شخم می‌زنند و متأسفانه کشاورزان نیز از آن استقبال می‌کنند.

تقدیر شورای فرهنگ عمومی استان از حماسه انتخاباتی مردم

استاندار: تخریب بزرگان استان دور از انتظار بود

▪ مگر آیت ا... محمدی کم به استان خدمت کرده است؟

برپایی نشست شورای فرهنگ عمومی استان با طعم تقدیر و گلایه و انتقاد؛ استاندار همدان در این نشست هم از حضور مردم در انتخابات تشکر کرد و هم از برخی اقدامات و سخنان در زمان تبلیغات گلایه . یک هفته پس از برگزاری انتخابات هفتم اسفندماه محمدناصر نیکبخت در اظهاراتی هفتم اسفندماه را روزی تاریخی در تاریخ سیاسی و اجتماعی کشور عنوان کرد و مشارکت مردم را به همراه شور و نشاط در انتخابات ارزشمند خواند.
وی با بیان اینکه هیچ گزارشی در مورد تخلف از صندوق‌های انتخاباتی از سوی تیم‌های نظارتی دریافت نشده گفت: از برخی نواحی که انتظار نداشتیم تخریب‌هایی برای برخی بزرگان صورت گرفت و هوا را برای آیت‌ا... محمدی غبارآلود کردند،که پاره‌ای از این موارد دل انسان را به درد می‌آورد.
محمدناصر نیکبخت افزود: وقتی عملکرد مردم اینچنین است چرا باید چنین اتفاقاتی رخ دهد.چه ضرورتی دارد که ما به بزرگان خود آسیب برسانیم. مگر آیت ا... محمدی کم به استان خدمت کرده است؟
استاندار همدان با اشاره به مشارکت ۵۸ درصدی مردم استان در انتخابات اظهار کرد: در کل استان حضور زنان ومردان در انتخابات به صورت کلی در استان مساوی بود و با این حضور شورای فرهنگ عمومی استان اظهارات صورت گرفته نسبت به بانوان فهیم کشور را در شریطی که زنان ایران بزرگ در انتخابات مشارکت ارزشمندی داشته‌اند، محکوم می‌کند.

تأکید بر برجسته شدن عظمت بیدارگر مشرق‌زمین

نیکبخت سپس با اشاره به نامگذاری سال ۹۵ در استان به نام سید جمال‌الدین اسدآبادی تاکید کرد: لازم است به این مناسبت برنامه‌ای در خور نام این عالم بزرگ از سوی دستگاه‌های فرهنگی و دانشگاهی استان تدارک دیده شود تا عظمت این بیدارگر شرق را به جامعه نشان دهد.
نیکبخت در ادامه با اشاره به نامگذاری ۲۲ اسفند به شهدا هم گفت: این روز باید برجسته معرفی شود و در شأن شهدا برگزار شود. شهدا برای ما عزیز و چراغ راه هستند، راهی که می‌رویم همیشه راه روشنی نیست باید با چراغ شهدا راه خود را پیدا کنیم.
استاندار همدان در ادامه جلسه شورای فرهنگ عمومی استان به بانک‌های استان تأکید کرد که در پرداخت تسهیلات ازدواج حداقل عملکرد سال ۹۳ و پرداخت ۱۱۸ مورد وام ازدواج را تکرار کنند.

۸۹۶ ازدواج دانشجویی در یک سال گذشته

در ادامه این نشست رئیس دفاتر نهاد رهبری در دانشگاه‌های استان هم با اعلام اینکه در سال گذشته ۸۹۶ مورد ازدواج دانشجویی در استان روی داده افزود: در گذشته به علت کم بودن آمار بالای زوج یک سکه تمام‌بهار اهدا می‌شد، اما اکنون برای زوجین در مشهد مقدس هتل رزرو شده و آنها می‌توانند یک سفر به مشهد داشته باشند که اغلب این سفر به صورت اردویی و از سمت دانشگاه بوده است.

۲ درصد آمار طلاق

رئیس دفاتر نهاد رهبری در دانشگاه‌ها با بیان اینکه در ۱۲ سال گذشته آمار ازدواج‌ها ۲۹۶ هزار مورد بوده است بیان کرد: برخلاف کشورهای مختلف که آمار طلاقشان در این زمینه ۱۸ درصد بوده است آمار ما ۲ درصد بوده است و این بسیار خوشایند است.
به گفته حجت الاسلام رستمی باید برای افزایش این رقم و استقبال دانشجویان خوابگاه‌های متأهلی ایجاد شود و باید برای خانواده دانشجویان کارگاه‌های آموزشی گذاشته شود تا سطح انتظارات خود را پایین بیاورند.

۲ هزار و ٤٤٩ نفر با حجاب شدند

مدیر فرهنگی سازمان بسیج جامعه زنان استان نیز گفت: عفاف و حجاب از مسائل مهم جامعه است که باید با عنوان فرهنگ در جامعه تعریف شود.
زهرا کرمی با بیان اینکه ما در سال گذشته طرح ابتکاری "هدی" را ارائه دادیم بیان کرد: طرح هدی با محدودیت عفاف و حجاب در ابعاد مختلف جامعه به خصوص خانواده و اجتماع بیشترین تأثیر را دارد، می‌تواند مانع از فروپاشی خانواده شود و همچنین موجب تأمین شخصیت زنان است.
وی افزود: ما به وسیله این طرح که به صورت محله‌ای اجرا می‌شد ۲ هزار و ۴۴۹ نفر از افراد بی‌حجاب را محجبه کردیم.

طرح سپاس از خانواده شهدا انجام شد

رئیس سازمان بنیاد شهید با اشاره به روز شهدا بیان کرد: در سال ۸۳ در جلسه ۵۴۴ شورای فرهنگی مجلس روز ۲۲ اسفند که روز بنیاد شهید بود، روز بزرگداشت شهید نامگذاری شد. ناصر عارف با بیان اینکه این روز از سال ۹۲ گرامی داشته شده است گفت: بر اساس برنامه‌های انجام شده از سال ۹۲ تاکنون طبق نظرسنجی‌ها ۳۵ درصد جامعه با این روز آشنا شدند.
وی با اشاره به طرح سپاس از خانواده شهدا بیان کرد: از ۲۲ بهمن تا ۲۲ اسفند به عنوان طرح سپاس از ۶۰۰ خانواده شهید دیدن شده و همچنین لازم به ذکر است که مراسم وداع با شهدا ۲۱ اسفند صورت خواهد گرفت.

راه‌اندازی پارک‌سوار اتوبوس از سال آینده

رئیس کمیسیون خدمات شهری شورای اسلامی شهر همدان از اجرایی شدن طرح پارک‌سوار اتوبوس برای نخستین‌بار در سال آینده در محدوده سرگذر خبر داد.
کامران گردان در جمع خبرنگاران، با بیان اینکه قرار بود این طرح در هشتم اسفندماه اجرایی شود، گفت: به علت شلوغی و تردد زیاد در این محدوده در ماه اسفند، ترجیح دادیم که این طرح با مدتی تأخیر به اجرا برسد.رئیس کمیسیون خدمات شهری شورای اسلامی شهر همدان در خصوص ساماندهی پرنده‌فروشان همدان، بیان کرد: در خصوص طیور و پرندگان زینتی مصوباتی داشتیم و مقرر شده که فضایی برای آنان ایجاد و در معرض دید مردم قرار بگیرد.
گردان به احداث گرم‌خانه در همدان اشاره کرد و گفت: برای احداث دو گرم‌خانه یک میلیارد تومان اعتبار پیش‌بینی شده است.
وی در ادامه با بیان اینکه با افرادی که در ایام انتخابات اقدام به تخریب اموال عمومی کردند، برخورد می‌شود، بیان کرد: ما از اداره حقوقی شهرداری درخواست پیگیری داشتیم و در این مسأله خسارات وارد شده به اموال عمومی در نظر گرفته می‌شود و برای تکرار نشدن این موضوع تلاش خواهد شد.
گردان در خصوص شهر سبز پایدار، گفت: همدان به عنوان پایلوت شهر سبز پایدار انتخاب شده و دارای شرح وظایفی است که در این طرح برای شهرداری و محیط زیست دیده شده که خریداری اتوبوس برقی از جمله اقدامات ما در این طرح است.
وی به اقدامات کمیسیون متبوع خود در حوزه سازمان میوه و تره‌بار اشاره کرد و افزود: از جمله اقدامات تأکید بر تسریع در احداث میدان‌بار جدید همدان، تصویب احداث بازارچه‌های محلی در مکان‌های جدید با معماری و ساختمان مناسب، تصویب و تأکید بر ساماندهی روزبازارها و وانت‌بارهای سطح شهر است.

پرونده مسکن مهر همدان تا پایان سال ۹۵ بسته می شود

اعظم اسلامی‌خواه- خبرنگار همدان پیام: با اینکه مسکن مهر یکی از پروژه‌های سنگین و پردردسر در ۳ دولت گذشته و فعلی بوده و هست، اما موجب شد که مشکلات بسیاری از خانواده‌های بی‌خانه حل شود و آنها که بعد از حتی ۳۰-۲۰ سال زندگی هنوز مستأجر بودند، خانه‌دار شوند. همین خود یکی از نقاط قوت مساکن مهر بود که امیدواری زیادی را در بین قشر محروم به وجود آورد؛ اما با این تفاسیر دولت یازدهم، میل به پیگیری این پروژه را ندارد و به خاطر داشتن مشکلاتی از جمله زیرساختی و روساختی، در بسیاری مواقع امور مربوط به این پروژه را با اکراه و بی میلی انجام می‌دهد.
این در حالی است که در دو دولت قبلی یکی از مهمترین و پرسروصداترین پروژه‌ها همین مسکن مهر بود و شورای مسکن و جلسات مربوط به آن، در استان‌ها حتی ماهی ۲ بار هم برگزار می‌شد. اما حتی در حال حاضر تعداد برگزاری جلسه شورای مسکن در سال ۹۴ هم به تعداد انگشتان یک دست نمی‌رسد.
گذشته از مشکلات موجود که کنندگان کار را بی‌انگیزه کرده و موجب شده روند پیشرفت مساکن مهر به کندی تا مرحله سند زدن پیش برود، طرحی بود که بسیاری را خانه‌دار کرد. هرچند که پیش‌پرداخت آن برای متقاضیان این نوع مسکن سنگین بود اما با افتتاح ۱۰۰ درصدی این پروژه افراد زیادی را از مستأجری نجات می‌دهد. به طوری که در جلسه شورای مسکن روز گذشته اعلام شد ۳۷ هزار و ۷۱۶ واحد مسکن مهر در استان همدان ساخته شده که تاکنون ۳۰ هزار و ۸۴۴ واحد آن عقد قرارداد شده و ۶ هزار و ۸۷۲ واحد باقی مانده که باید تا پایان سال ۹۵ تحویل متقاضیان شوند. در این میان رودباری مدیرکل راه و شهرسازی همدان اعلام کرد که پرونده مسکن مهر همدان سال آینده (۹۵) بسته می‌شود.
وی گفت: تاکنون ۷۵ درصد مسکن مهر عقد قرارداد شده به متقاضیان تحویل شده که استان همدان در مقایسه با میانگین کشوری وضعیت بهتری دارد و بقیه واحدها نیز در دست اجراست.
البته حسین جلالیان، معاون راه و شهرسازی همدان هم به یک سری مشکلات موجود بر سر راه این پروژه اشاره کرد و گفت که اجرایی نشدن خدمات روبنایی نقطه ضعف استان بوده و به دغدغه اصلی مسکن مهر همدان تبدیل شده است.
وی سپس اضافه کرد: انتظار مردم و استان این است که اعتبارات ملی برای اجرای این پروژه‌ها تخصیص یابد.
جلالیان مشکلات موجود در صدور پایان کار و سند را از دیگر مشکلات مسکن مهر همدان برشمرد و گفت: از تعداد واحدهای عقد قرارداد شده شهرستان همدان تنها ۲ هزار و ۲۶ واحد موفق به اخذ پایان کار شده‌اند.
طبق اعلام وی اجرای خدمات روبنایی در همدان ۱۰ میلیارد و ۲۰۰ میلیون تومان، ملایر سه میلیارد و ۲۰۰ میلیون تومان، نهاوند دو میلیارد و ۱۰۰ میلیون تومان، تویسرکان ۳۰۰ میلیون تومان، اسدآباد ۵۰۰ میلیون تومان، بهار یک میلیارد و ۳۰۰ میلیون تومان و در رزن ۵۰۰ میلیون تومان اعتبار نیاز دارد.
در این جلسه که محمدرضا امیرکمالی نماینده تام‌الاختیار وزیر نیرو نیز حضور داشت هم گفت که تکمیل مساکن مهر استان همدان نیاز به ۲۵ میلیارد تومان، بجز حدود ۱۳ میلیارد تومان هزینه برق منطقه‌ای، احتیاج دارد که ما تعهد می‌کنیم ۱۲/۵ میلیارد آن را متقبل شویم، به شرط آنکه استانداری همدان ۱۲/۵ میلیارد باقیمانده را تأمین کند و در اختیار شرکت‌هایی که در تکمیل این پروژه دخیل هستند بگذارد. که اگر در سال ۹۵ این پروژه به پایان برسد استان همدان نخستین استانی خواهد بود که مساکن مهر را تحویل متقاضیان داده است.
امیر کمالی ادامه داد: به توجه به گفته های جلالیان، مجموعاً ۴۶ درصد مسکن مهر استان همدان پایان کار گرفته، مجوزهای اعیانی آن صادر شده و بخش بزرگی از واحدها واگذار شده پس حیف است که فقط چند هزار واحد به خاطر نداشتن آب و برق و گاز تحویل داده نشوند. بنابراین یا باید از طریق افزایش وام ۲۵ میلیونی به ۳۰ میلیونی این کمبود تأمین شود و یا به تعاونی‌ها برای تأمین انشعاب فشار بیاورید.
محمودرضا عراقی، معاون عمرانی استاندار همدان هم حل مشکلات مسکن مهر همدان را نیازمند نقشه مدونی دانست و گفت که مدال مسکن مهر را افراد دیگری بر سینه زدند ولی مشکلات آن برای دولت یازدهم باقی ماند.
از ۳۷ هزار و ۷۱۶ واحد مسکن مهر عقد قرارداد شده ۳۰ هزار و ۸۴۴ واحد به بهره‌برداری رسیده که از ابتدای سال ۹۴ تاکنون ۹ هزار و ۳۷۱ واحد مسکن مهر در استان همدان به بهره‌برداری رسیده که ۶ هزار و ۹۰۱ واحد در شهرهای بالای ۲۵ هزار نفر، ۴۰۵ واحد در شهرهای زیر ۲۵ هزار نفر و دو هزار و ۶۵ واحد نیز در بافت فرسوده استان همدان بوده است.
همچنین طبق گفته های مدیرکل راه و شهرسازی استان همدان تا پایان سال گذشته ۴۰ میلیارد تومان توسط راه و شهرسازی یارانه در بخش‌های آماده‌سازی محوطه، کمک به احداث مدرسه، مسجد و تامین قیر به استان همدان پرداخت شده و امسال نیز چهار میلیارد و ۸۲۱ میلیون تومان یارانه برای احداث مدرسه، مسجد، آماده سازی و محوطه‌سازی به استان همدان تخصیص پیدا کرده که در مجموع یارانه دولت در بخش مسکن مهر به استان همدان معادل ۴۵ میلیارد و ۸۴ میلیون تومان خواهد شد.

shenide@hamedanpayam.com

شنیده‌ها

۱- همایش بزرگداشت سید جمال‌الدین اسدآبادی در استان برگزار می‌شود. گویا این همایش در سال ۹۵ و همزمان با سال سید جمال‌الدین اسدآبادی در استان برگزار خواهد شد. گفتنی است هنوز برای سطح برگزاری این همایش تصمیم‌گیری نشده است.
۲- آیت‌ا... محمدی به تلویزیون می‌آید. گویا قرار است نماینده ولی فقیه در استان در قالب برنامه‌ای در شبکه استانی به بیان یافته‌های خود در حوزه‌های سلامت، طب سنتی و سبک زندگی برای مردم بپردازد. گفتنی است تولید این برنامه مصوبه شورای فرهنگ عمومی استان است.
۳- تبریک استاندار به منتخبین انتخابات تلفنی بوده است. گویا این تماس در روز پس از انتخابات، هشتم اسفندماه، برقرار شده است. گفتنی است گویا این تماس شامل افراد راه‌یافته به دور دوم نیز شده است.
۴- دانش‌آموزان متوسطه در سالتحصیلی آینده بیشتر در دبیرستان می‌مانند. گویا دلیل این موضوع، ارائه دروس جدید به دانش‌آموزان متوسطه دوم است. گفتنی است دروس «هنر»، «انسان و محیط زیست»، «مدیریت خانواده و سبک زندگی»، «تفکر و سواد رسانه‌ای» و «بهداشت خانواده» دروس جدید برای دانش‌آموزان متوسطه دوم هستند.
۵- برخی کشاورزان استان قیمت زعفران را رصد می‌کنند. گویا کشاورزانی که در اجرای سیاست تغییر کشت برای حفظ آب، زعفران کاشته‌اند، علاقمند به اطلاع از آخرین قیمت زعفران هستند. گفتنی است قیمت زعفران با ۵۰۰ هزار تومان کاهش اکنون کیلویی ۵ میلیون و ۵۰۰ هزار تا ۶ میلیون و ۵۰۰ هزار تومان است.

یادداشت

از تمام ظرفیت نیروی انسانی استان استفاده شود

» فیض‌ا... مظفرپور

محمدباقر نوبخت سخنگوی دولت دهم پس از اعلام نتایج انتخابات از تمامی کاندیداهای راه نیافته به مجلس خواست که دولت را یاری کنند زیرا که دولت حاضر است از ظرفیت این سرمایه‌های انسانی استفاده کند.
به نظر می‌رسد این ایده دارای پشتوانه کارشناسی بوده و قابل پذیرش در بین تمام نخبگان سیاسی در جناح‌های حاکم در کشور باشد. این ایده در بین مردم نیز بدون شک پذیرفته با استقبال مواجه خواهد شد. استفاده از تجربه نیروهایی که سالیان طولانی در حوزه تقنینی یا اجرایی کار کرده و به قول معروف آب‌دیده شده‌اند کاری عقلایی است.نخست اینکه کاندیداهایی که در ادوار مختلف مجلس یک یا چند دوره نمایندگی را تجربه کرده‌اند می‌توانند مشاوران خوبی برای مسئولان دولتی و حتی نمایندگان منتخب مجلس دهم باشند. و به همین لحاظ استفاده از نظرات و تجارب آنان امری پسندیده خواهد بود. نمایندگان با بسیاری از مسائل و مشکلات کشور آشنا بوده و راهکارهای قانونی رفع این معضلات را نیز می‌دانند.
آنها همچنین با توجه به بعد نظارتی نمایندگی بسیاری از مشکلات در حوزه اجرایی را نیز دریافته و برای آنها راهکارهایی اندیشیده‌اند. حتی ممکن است ضعف برخی قوانین را که در اجرا با مشکلاتی همراه است. دریافته باشند و به همین منظور مجلس و دولت باید در آینده از برنامه‌ها، ایده‌ها و تجارب آنان و به طور خلاصه ظرفیت نیروی انسانی آنها استفاده کنند.
الف) کاندیداهایی که قبلاً تجربه نمایندگی داشته‌اند.
دوم اینکه اگر مردم در انتخابات به نمایندگان قبلی رأی نمی‌دهند به معنای ناکارآمد بودن آنها در تمامی زمینه‌ها به ویژه مسئولیت‌های اجرایی نیست. زیرا مردم به دلایل مختلف گرایش به چهره‌های جدید پیدا می‌کنند پس نباید این نیروهای با تجربه فقط به این دلیل که در انتخابات موفق به راهیابی به مجلس شده از همه مسئولیت‌های دیگر محروم شود بلکه باید به تناسب نیاز قوای سه‌گانه از قوا و ظرفیت آنها استفاده شود.
ب) کاندیداهایی که تجربه نمایندگی نداشته‌اند
نخست اینکه بسیاری از این کاندیداها از چهره‌های شناخته شده و دارای تجارب گوناگون در حوزه اجرا و یا نظارتی و حتی قضایی بوده‌اند. بنابراین تجارب ارزنده‌ای در خدمتگزاری دارند که باید از توان ظرفیت آنها به درستی به کار گرفته شود.
به ویژه آنکه برخی از این چهره‌ها در میان مردم حوزه‌های انتخابیه خود نیز از محبوبیت بسیاری برخوردار هستند و در انتخاب با اختلاف اندک از رقیب خود جا مانده‌اند.
دوم اینکه: چهره‌های کمتر شناخته شده و کم تجربه‌ای نیز که کاندیدای مجلس شده‌اند دارای صلاحیت بوده و به ویژه چهره‌های جوان از انگیزه بیشتری برای خدمتگزاری برخوردار هستند که باید از نیرو و توان آنها استفاده درست شود. و این امر در راستای تربیت نیروی انسانی کارآمد برای مسئولیت‌های آینده بسیار مهم است تقویت بدنه کارشناسی برای دولت‌ها یک امر پذیرفته شده است.
در انتخابات اخیر در استان همدان نیز بسیاری از چهره‌های شاخص و با تجربه کاندیدای مجلس شده بودند که تعدادی از آنها دارای سوابق گرانقدری در مسئولیت‌های مختلف بودند از جمله سابقه نمایندگی، استانداری، فرمانداری و... که آراء بسیار خوبی را هم کسب کردند و بنابراین این نیروهای ارزشمند باید در دستگاه‌های مختلف به کارگیری شده و از ظرفیت آنها که اتفاقاً دارای مقبولیت مردمی نیز می‌باشند استفاده شود تا شاهد رشد و شکوفایی بیش از پیش استان همدان در آینده باشیم.

پیام تاریخ، تمدن و فرهنگ مادستان
The Message Of Madestan's History & Civilization & Culture
روزنامه همدان پیام
۳
دوشنبه ● ۱۷ اسفندماه ۱۳۹۴ ● شماره ۲۵۹۲
خبر
khabar@hamedanpayam.com

شهروندان همدانی روزانه ۳۰۰ تن زباله تولید می‌کنند

مدیر خدمات شـــهری شهرداری همدان گفته که در حال حاضر روزانه ۳۰۰تن زباله از سطح شهر همدان جمع‌آوری می‌شود.

حسین خانجانی در گفت‌وگو با مهر با بیان اینکه هزار و ۵۰۰ مخزن جمع‌آوری زباله در سطح شـــهر همدان تعبیه شده است، گفت: هرکدام از این مخزن‌ها ظرفیت ۴۰۰کیلو زباله را دارد. وی با بیان اینکه زباله‌ها و عوامل متعددی باعث ایجاد آب گرفتگی معابر در هنگام بارندگی‌ها می‌شود که یکی از مهمترین این عوامل گرفتگی دریچه‌هاســـت، افزود: زباله و اشیای ریخته شده در جوی‌ها توسط شهروندان باعث انسداد در پایین دست دریچه‌های جوی خواهد شد.

خانجانی با بیان اینکه عده‌ای از شـــهروندان زباله‌های خود را داخل جوی‌ها تخلیه می‌کنند که با این کار انتقال روان آب‌های ســـطح شهر به رودخانه‌ها و شـــریان‌های اصلی با مشکل مواجه می‌شـــود و درنهایت آب گرفتگی اتفاق می‌افتد، گفت: به کارگیری نیروی انســـانی برای باز کردن انسداد و گرفتگی جوی‌هـــا اقدام هزینه‌بری اســـت. وی بیان کرد: همـــکاران مربوط به حوزه پاکســـازی سطح شـــهر حداکثر توان خود را برای پاکسازی دریچه جوی‌ها انجام می‌دهند و ۵۰۰ نفر نیروی انسانی ثابت برای پاکسازی سطح نهرها در نظر گرفته شده است. خانجانی با بیان اینکه نریختن زباله در سطح شهر باید فرهنگ‌سازی شود، افزود: با وجود اینکه ۵۰ درصد از شهروندان در رعایت زمان بیرون گذاشـــتن زباله‌ها در ساعت ۲۱ با شهرداری همکاری می‌کنند اما هنوز فرهنگ بیرون گذاشـــتن زباله‌های شهری به طور کامل در شهر نهادینه نشده و شـــماری از شهروندان در ســـاعات ابتدایی صبح و یا در طول روز زباله‌های خود را از منزل خارج می‌کنند.خانجانی افزود: این مهم سبب شده تا دیدن زباله در مخازن و کنار تیرهای چراغ برق شـــهری امری عادی برای شهروندان محسوب شود و افزایش هزینه‌های شهر، مشکلات زیست محیطی و بهداشتی را همراه داشته باشد.

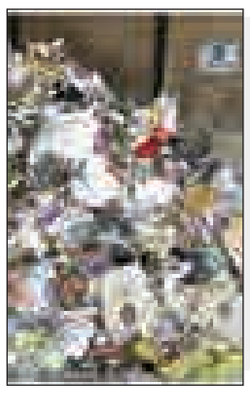

یادداشت

ضرورت آسیب‌شناسی فعالیت‌های انتخاباتی

یکی از نکات مهمی کـــه در روزهای پس از انتخابات در فضای رسانه‌ای کشـــور مطرح شد و در سطح استان نیز بزرگان بر آن تأکید نمودند، ضرورت آسیب‌شناســـی فعالیت‌های انتخابات و به تعبیری آسیب‌زدایی از آن برای دوره‌های بعد بود.

البته انتخابات ۷ اسفندماه همچون دوره‌های قبل حماسه دیگری بود که توسط ملت بزرگ ایران اســـلامی شکل گرفت و مردم با حضور باشـــکوه خود در این انتخابات بار دیگر عزت، اقتدار و عظمت نظام جمهوری اسلامی را به نمایش گذاشتند، اما در خصوص فعالیت‌های انتخاباتی به‌ویژه در روزهای تبلیغات شاهد رفتارها و حرکتهایی بودیم که نه‌تنها با اصول و شاخص‌های مردم‌سالاری دینی سازگاری نداشت، بلکه حتی برخی از این رفتارها به مثابه آفت‌هایی اســـت که انتخابات را تهدید می‌کند.

در نظام جمهوری اسلامی ایران، انتخابات مجلس شورای اسلامی با توجه به جایگاه مجلس از اهمیت خاصی برخوردار است و نمایندگان باید بتوانند زمینه اقتدار و کار آمدی مجلس را فراهم نمایند. امری که تحقق آن در گرو انتخاب آگاهانه مردم است.

در چنین نظامی قدرت هدف نیســـت و جایگاه‌ها و موقعیت‌ها صرفاً وسیله‌ای برای خدمت صادقانه و خالصانه به مردم است و لذا نمی‌توان و نباید از هر شیوه و ابزاری برای دستیابی به موقعیت‌ها از جمله کسب کرسی مجلس استفاده شود، چراکه چنین شیوه نادرستی و روی آوردن به هر ابزار و روشی ولو غیراخلاقی و ناپسند نه‌تنها با چارچوب‌های مردم‌سالاری ناسازگار اســـت، بلکه حتی می‌تواند به ترویج فرهنگ ماکیاولیستی در جامعه کمک نماید.

اصول، ارزشها، مبانی و چارچوب‌های نظام اسلامی ایجاب میکند که از شکل‌گیری چنین وضعیت نابهنجار و بروز آفت‌هایی که انتخابات ســـالم و اخلاقی را تهدید می‌کنند، جلوگیری شود. از اینرو شناخت دقیـــق این آفت‌هـــا و تلاش درجهت از بین بـــردن زمینه‌های آنها از جمله ضرورتهای کشور است که لازمه آن آسیب‌شناسی فعالیت‌های انتخاباتی است.

این آفت‌ها در ابعاد مختلف سیاســـی، اقتصادی، اجتماعی و فرهنگی قابل بررســـی اســـت که انتظار میرود با نگاهی واقع‌گرایانه و از سر دل‌سوزی بدان‌ها پرداخته شود تا در دوره‌های بعدی انتخابات، شاهد تکرار آنها نباشیم.

موارد متعدد و فراوانی چون ســـوء استفاده از هنجارهای مورد قبول جامعه مانند مقدســـات دینی، ارزشهای ملی، فرهنگ و آداب و سنن منطقه‌ای، توزیع هدایا در بین افراد و گروههای سنی و صنفی خاص به منظور تخدیـــر افکار از طرف برخی کاندیداها یـــا هواداران آنها، اســـتفاده و بهره‌برداری از نام بزرگان به‌ویژه آنهایی که در برهه‌ای از زمان شـــخص را تأیید و حمایت کرده‌اند و این در حالی اســـت که حمایت، محدود به زمان اســـت و عام و ابدی نمی‌باشد، سوء استفاده از نیازمندی‌ها و نقاط ضعف گروهی از مردم، هم‌رنگی و هم‌آوایی با طیف‌ها و گروههای بعضاً متضاد، دادن وعده‌های کاذب و غیرمعقول، بی‌توجهـــی به مواد قانونی مربوط به انتخابات، تطمیع افراد در جهت جلب آرا، تخریب شخصیت رقبا با پخش شایعات و دیگر ترفندهای غیراخلاقی، ترویـــج رفتارهای مصنوعی و بدآمـــوزی در بین مردم، وامدار مالی برخی از متمکنین شدن و انجام نوعی معامله پشت پرده بین کاندیداها و برخی ســـرمایه داران، صرف هزینه‌های مالی گزاف در جهت جلب آرا، توزیع پول و امکانات ورزشـــی و رفاهی صرفاً به منظور جلب آرا و مانند آنها از جمله آفت‌هایی است که باید برای آنها چاره‌اندیشـــی شود تا افراد نتوانند در فضای انتخابات با توجیه وسیله برای رسیدن به هدف خویش، از هر شیوه و ابزاری استفاده کنند.

به هر حال آسیب‌شناسی فعالیت‌های انتخاباتی کاندیداها در ایام تبلیغات و حتی روز برگزاری انتخابات از جمله ضرورت‌هایی است که از هم‌اکنون باید مورد توجه قرار گیرد تا در دوره‌های بعد شاهد اینگونه رفتارها نباشیم و فضای تبلیغات انتخاباتی فضایی سالم، آرام، مطمئن و قانونمند باشد.

پیشبینی ادامه تنش آبی در همدان ۹۵

اجرای طرح سهمیه‌بندی آب با کد ملی از ۲سال آینده

«شـــیرآب باز برای ماشین‌شویی یا گل آب دادن و شست‌وشـــوی منزل و...» ؛ این بی‌خیالی در هدررفت آب شـــاید تا ۲سال دیگر جمع شـــود به این دلیل که شهروندان دیگر حساب شده و براساس تعداد خانوار آب دریافـــت می‌کنند. ایـــن را مدیرعامل شرکت مهندسی آب‌وفاضلاب کشور گفته و در توضیـــح طرح اظهار کـــرده: در طرح جدید دولت، ســـهمیه‌بندی آب با کد ملی خواهد بود. هر چند حمیدرضا جانباز زمان اجرای این طرح را ۲تا ۳ ســـال آینده عنوان کرده است.

بـــه گفته وی در این طـــرح که با همکاری وزارت تعـــاون، کار و رفـــاه اجتماعی اجرا می‌شـــود میزان استفاده هر نفر از آب شرب تعیین و با اســـتفاده از کد ملی، این سهم را مشخص کرده و به فرد اعلام می‌شود.

این مقام مسئول بیان کرد: در این طرح که رسیدن به مرحله اجرای آن۲ تا ۳ سال زمان نیاز دارد، با اســـتفاده از کد ملی نیاز آبی هر فرد مشخص شـــده و به آن اعلام می‌شود، اگر بتوانیم این کار را عملیاتی کنیم، می‌توان یارانه آب را هدفمند کرد و بر اســـاس نیاز روزانه هـــر فرد یک ســـهم خاصی به فرد اختصاص دهیم.

آنگونه که این مقام مسئول در وزارت نیرو خبر داده جداسازی خطوط آب تصفیه شده نیز در دستور کار آب و فاضلاب کشور قرار دارد.

ارائـــه این طرح‌هـــا با هـــدف بهینه کردن مصرف آب و جلوگیری از گسترش بحران آبی است که چند سالی است گلوی کشور را می‌فشـــارد. خطر آنقدر جدی اســـت که برخی ناظران از بروز جنگ آب در منطقه و تهی شدن برخی شهرهای قدیمی و ریشه‌دار از سکنه احتمال می‌دهند.

این خطر اما برای همدان بیشتر از استان‌های دیگر احســـاس می‌شـــود. همدان در زمره اســـتان‌های قرار گرفته در خط بحران آبی یـــا تنش قـــرار دارد که نشـــانه‌های آن هم به خشـــکیدن تالاب‌ها، پایین رفتن ســـطح سفره‌های زیرزمینی و پدید آمدن فروچاله‌ها در دشـــت‌ها و گسترش بیابان در این استان است.

وضعیت آب در همدان آنچنان بحرانی است که علی‌رغم امیدواری مدیرعامل شـــرکت مهندســـی آب و فاضلاب کشور به کاهش شمار شهرهای روبه‌رو با تنش آبی، از باقی ماندن همدان در زمره شـــهرهای دست به گریبان با تنش آبی خبر می‌دهد.

مدیرعامل شرکت مهندسی آب و فاضلاب کشـــور با بیان اینکه از مجموع هزار و ۱۳۰ شهر کشور در تابستان سالجاری ۵۴۷ شهر با تنش آبی مواجـــه بودند، گفت: پیش‌بینی می‌شـــود تعداد شـــهرهای با تنش آبی در تابستان سال آینده به ۳۹۲ شهر کاهش یابد.

وی گفـــت: در مجموع میـــزان بارش‌ها از ابتدای سال آبی جاری تا پایان هفته گذشته ۱۴۹ میلیمتر بوده که نســـبت به متوســـط بلندمدت کاهشـــی ۴/۵ تا ۵ درصدی داشته است، با این وجود تلاش می‌شود با مدیریت مصرف و مدیریت فشار در شهرهای کشور به جای جیره‌بندی، بتوانیم پیک مصرف آب سال آینده در تابســـتان ۹۵ را بدون مشکل سپری کنیم.

جانباز بیان کرد: از مجموع مراکز استان‌های کشور، در تابستان ۹۵ شهرهای بندرعباس، بوشهر، شیراز، کرمان، مشـــهد و همدان با مشکل در تأمین آب و تنش‌های آبی مواجه خواهند بود.

ایـــن مقـــام مســـئول در خصـــوص طرح جداسازی شبکه آب بهداشتی و آب شرب گفت: در شهرهایی که با مشکلات کیفیت آب مواجه‌اند از جمله شـــهرهای ساوه، قم، شهرهای اســـتان خراسان رضوی، شهرهای استان سمنان و شـــهرهای استان سیستان و بلوچستان، ایجاد ســـامانه‌ای جدا از سامانه لوله‌کشـــی شـــهری برای تأمین آب شرب گرفته شـــده که در بســـیاری از این شهرها اجرایی شده است.

وی افـــزود: همـــه نقاط دنیا آب شـــرب با کیفیت را از طریق ســـامانه‌ای جدا از سامانه لوله‌کشی منازل تأمین می‌کنند و این مسأله در ایران با اولویت شـــهرهای دارای مشکل در کیفیت آب در حال پیگیری است.

جانباز با اشاره به توانمندی‌های کسب شده در دوران تحریم گفـــت: در دوران تحریم در بخـــش آب و تأمین تجهیزات مورد نیاز در ایـــن صنعت به خودکفایـــی بیش از ۹۰ درصد رسیدیم و این دستاورد مهمی است که بایستی در شـــرایط پس از برجام نیز از آن صیانت کنیم و به گونه‌ای عمل کنیم که در تعریف پروژه‌های جدید با شرکت‌های خارجی، شـــرکت‌های توانمند ایرانی نقش اصلی را در اجرای پروژه‌ها ایفا کنند که در این زمینه بحث انتقال تکنولوژی و تعریف شرکت‌های مشترک ایرانی و خارجی مورد توجه قرار دارد.

وی ادامـــه داد: در ابتدای ســـال ۹۵ قرارداد یکـــی از پروژه‌های مهم بخـــش مدیریت مصـــرف، مدیریت توزیع و ایجاد شـــبکه هوشـــمند آب با یکی از شرکت‌های معتبر اروپایی منعقد خواهد شـــد و در سفری که صدراعظم آلمان در ابتدای سال آتی به ایران خواهد داشت چند پروژه آب و فاضلاب نیز با طرف‌های آلمانی مورد مذاکره و احتمالاً عقد تفاهم‌نامه قرار خواهد گرفت.

جانباز بیان کرد: ایجاد شـــبکه‌های هوشمند آب در مذاکـــرات خارجی در اولویت قرار دارد و تفاهم نامه‌ای با یک شرکت فرانسوی در زمینه بهســـازی شـــبکه توزیـــع آب در مراحل نهایی عقد تفاهم‌نامه است.

مدیرعامل شرکت مهندسی آب و فاضلاب کشور در ادامه با بیان اینکه قیمت تمام شده تأمین هر مترمکعب آب بیش از هزار تومان اســـت، گفت: قیمتی کـــه بابت مصرف هر مترمکعـــب آب از مصرف‌کنندگان دریافت می‌شـــود کمتر از ۵۰۰ تومان است که این فاصله چالش اصلی ماست.

وی افـــزود: تا امروز هیچ پیشـــنهادی برای افزایـــش نـــرخ آب در ســـال ۹۵ به دولت ارائـــه نکرده‌ایم اما تصمیم‌گیر اصلی در این خصوص شورای عالی اقتصاد است.

***قطع انشـــعاب پرمصرف‌ها از سال آینده**

وی ادامه داد: در نقاط مختلف جهان، وقتی یک خانوار جابه‌جا می‌شـــود، نقطه جدید ســـکونت وی در شهرداری‌ها ثبت می‌شود و بین یک خانوار ۲ نفـــره با یک خانوار ۴ یـــا ۵ نفره تفاوت وجـــود دارد اما در ایران بین یک اشتراکی که یک خانواده ۲ نفره در شمال شهر از آب اســـتفاده می‌کنند با یک اشـــتراکی که در جنوب شـــهر همزمان ۲ خانوار پرجمعیت از آن استفاده می‌کنند هیچ تفاوتی قائل نیستیم.

مدیرعامل شرکت مهندسی آب و فاضلاب کشـــور با بیان اینکه طرحی با عنوان طرح اصلاح الگـــوی مصـــرف آب و مدیریت مصرف در مجلس شـــورای اسلامی مورد بررسی قرار گرفته، گفت: متأسفانه بررسی این طرح در زمان انتخابات صورت گرفت و در فضای انتخاباتی بحث جریمه مشترکان پرمصرف از این طرح حذف شد اما برخورد با مشـــترکان پرمصرف به صورت قطع آب یا قطع انشـــعاب در این طرح دیده شده که در صورتی که به صـــورت قانون درآید در تابستان ۹۵ اجرایی خواهد شد.

ساماندهی میدان امام؛ قـربانی اعتبار و اختلاف

- **شهردار همدان: به همان اندازه که میراث فرهنگی بودجه بدهد، اعتبار می‌گذاریم**
- **مدیرکل میراث: اعتبارات میراث فرهنگی پاسخگوی نیازهایمان نیست**

میـــدان امام خمینی(ره) همدان به عنوان یک بافت تاریخی ارزشمند باید مورد توجه و حساسیت سازمان میراث فرهنگی قرار گیرد تا بتوان اعتبارات مورد نیاز برای ســـاماندهی آن را تأمین کرد.

شهردار همدان از نبود تعامل دستگاه‌ها برای احیای بافت تاریخی همـــدان گلایه کرد و گفت: شهرداری همدان به صورت داوطلبانه ساماندهی میدان امام خمینی(ره) همدان را از سال گذشته آغاز و اعتباراتی را در این زمینه هزینه کرده اســـت. سید مصطفی رسولی در کمیســـیون خدمات شـــهری و حمل‌ونقل ترافیک شورای شهر همدان با اشاره به اینکه میراث‌فرهنگی همـــدان باید با حمایت‌های لازم شـــهرداری را در عملیاتی‌کردن پروژه کمک کند، افزود:شهرداری همدان با نداشتن اعتبار اقدام به ســـاماندهی میـــدان امام(ره) همدان را آغاز کـــرده و در ابتدا قرار بود ۷۰ میلیـــون تومان برای این طرح هزینه شـــود ولی تاکنون بیش از ۲۰۰ میلیون تومان برای شهرداری همدان هزینه در برداشته است.

شـــهردار همدان با تأکید بر اینکه میدان امام خمینی(ره) همدان هویت شهر است و باید به درستی ساماندهی شـــود، گفت: با توجه به قرار گرفتن بانک ملـــی در یک جداره از میدان تاریخی امـــام(ره) مذاکرات لازم برای ساماندهی این بخش صورت گرفته و بانک ملی اعلام آمادگی کرده تا تمامی هزینه‌های آن را تأمین کند.

وی با اشـــاره به اینکه میراث فرهنگی برای احیـــای بافت‌هـــای تاریخی شـــهر همدان همکاری لازم را داشـــته باشـــد، اظهار کرد: متأســـفانه در حال حاضر تعامل و همکاری مناسبی بین دستگاه‌ها برای ساماندهی میدان امـــام(ره) همدان و بافت‌های تاریخی وجود ندارد که این روند باید اصلاح شود.

شـــهردار همدان افزود: هر میزانی که میراث فرهنگی همدان اعتبار برای ساماندهی میدان امام(ره) و بافت‌های تاریخی در بازار تأمین کند، شهرداری نیز بودجه تزریق می‌کند.

اعتبارات ناکامی میراث فرهنگی

مدیرکل میراث‌فرهنگی همدان با بیان اینکه اعتبارات میراث فرهنگی پاسخگوی احیای بافت تاریخی همدان نیست، گفت: اعتبارات براســـاس اولویت برای مرمت و بازســـازی بافت تاریخی تزریق می‌شود.

علی مالمیر در کمیســـیون خدمات شهری و حمل‌ونقل ترافیک شورای شهر همدان اظهار کرد: میدان امام خمینی(ره) همدان در دهه ۷۰ ثبت ملی شـــده و ۲۰ سالی است که میراث فرهنگی در زمینـــه مرمت و حفظ این بافت تاریخی مشغول است.

وی با اشـــاره به اینکه جای خوشحالی دارد که امروز حفـــظ بافت تاریخی میدان امام(ه) همدان به دغدغه شـــهرداری و شورای شهر تبدیل شده است، افزود: هزینه‌های بسیاری برای مرمت و احیای بافت تاریخی نیاز است ولی اعتبارات میراث فرهنگی پاسخگوی نیاز موجود نیست.

به گزارش تســـنیم، مالمیر با اشاره به اینکه اینگونه بافت‌های تاریخی دارایی‌های مردم استان و کشور هستند، گفت: تمامی مردم باید در این زمینه ســـهم داشته و احساس دغدغه داشته باشند چراکه کسی مالک میدان امام(ره) نبوده و همگی باید از ظرفیت‌های این میدان اســـتفاده کنند. وی با بیان اینکه ساماندهی بازار و میدان تاریخی امام خمینی(ره) همدان نیازمند انجام اقدامات بسیاری است، بیان کرد: مهمترین و اساسی‌ترین نکته در رابطه با میدان تاریخی امام خمینی(ره) همدان حفظ بافت تاریخی آن است.

مدیرکل میراث‌فرهنگی استان همدان با اشاره به اینکه متأســـفانه در ایام تبلیغات انتخابات به انواع مختلـــف به بدنه میدان تاریخی امام خمینی(ره) همدان آسیب وارد کرده و بدنه این بافت تخریب شـــد، گفـــت: باید تمامی دســـتگاه‌ها در زمینه حفظ این بافت تاریخی همفکری داشته باشند.

مالمیـــر با بیان اینکه امســـال در زمینه تأمین اعتبارات مرمت و احیـــای بافت تاریخی با مشـــکلات بســـیاری مواجه بوده و سازمان ایـــن روزها درگیر پرداخت حقوق و مزایای کارکنان خود است، افزود: کار بزرگ نیازمند همکاری جمعی بوده و نیاز است تا همگی دســـتگاه‌ها تعامل و همکاری مناسبی در این زمینه داشته باشند.

وی اظهار کرد: انتظار می‌رود شـــهرداری و سایر دســـتگاه‌ها همکاری و تعامل مناسبی در زمینه تأمین اعتبار موردنیاز برای مرمت و بازسازی بافت تاریخی همدان داشته باشند؛ چراکه سازمان میراث فرهنگی همدان به دنبال حذف اعتبارات ملی در این زمینه است.

مدیـــرکل میراث فرهنگی، صنایع‌دســـتی و گردشـــگری همدان با اشـــاره به اینکه تمام توان خود را برای جذب اعتبارات ملی به‌کار می‌گیریم، بیان کرد: تاکنون از سوی سازمان میراث فرهنگی قول رقم و ریال مشـــخصی داده نشده ولی تلاش لازم برای جذب اعتبار انجام می‌شود.

شهرداری بافت بازار تشکیل شود

معاون اداره‌کل میراث‌فرهنگی استان همدان بر تشکیل شهرداری بافت بازار در این شهرستان تأکیـــد کرد و گفت: مرمـــت و احیای بافت تاریخی نیازمند ایجاد دغدغه عمومی است.

بهرام توتونچی افزود: جای خوشحالی دارد که شـــهردار و مسئولان شورای شهر دغدغه لازم در زمینه احیا و ســـاماندهی میدان امام خمینی(ره) همدان را دارند.

وی با اشـــاره به اینکه میراث‌فرهنگی مقابل شهرداری نبوده و تعامل لازم برای ساماندهی این بافـــت تاریخـــی وجـــود دارد، گفت: ســـاماندهی میدان امام خمینـــی(ره) همدان بـــا ورود تنها یک دســـتگاه همچون میراث فرهنگی یا شهرداری تعیین‌تکلیف نمی‌شود و نیاز است تا تمامی دستگاه‌ها اقدامات لازم را در این زمینه داشته باشند.

پیام نور نیازهای زندان را پژوهش می‌کند

مدیرکل زندان‌های اســـتان همدان گفـــت: تفاهم‌نامه علمی پژوهشی بین دانشگاه پیام نور و اداره کل زندان‌های استان همدان منعقد شد.

حسن محمدیاری در جلسه نشســـت تفاهم‌نامه همکاری علمی پژوهشی بین دانشـــگاه و اداره کل زندان‌های استان همدان اظهار کرد: به منظـــور ارتقای فعالیت‌های پژوهشـــی و کاربردی کردن تحقیقات در راستای نیازهای جامعه، اداره کل زندان‌ها و دانشگاه پیام نور اســـتان همکاری پژوهشی مشترک خود را بر اساس این تفاهم‌نامه آغاز می‌کنند.

وی با اشاره به اینکه تفاهم‌نامه در راستای همکاری علمی پژوهشی بین اداره کل زندان و دانشـــگاه پیام نور اســـتان منعقد شد، گفت: موضوع تفاهم‌نامه اجرای اولویت تحقیقاتی و انجام پژوهش‌های کاربردی توسط اساتید پژوهشگر، با صلاحیت و حرفه‌ای دانشگاه پیام نور در راستای نیازهای پژوهشی اداره کل زندان‌هاست.

مدیرکل زندان‌های استان همدان ادامه داد: ایجاد بستر نشست‌های پژوهشی مشترک و تعامل علمی همه‌جانبه با دانشگاه پیام نور استان در حوزه فعالیت‌های علمی و پژوهشی از اهداف این تفاهم‌نامه به شمار می‌رود. وی با اشاره به اینکه فضای فیزیکی زندان‌ها محدود است گفت: در آینده نزدیک همایش علمی کاهش جمعیت کیفری در اداره کل زندان‌های اســـتان همدان برگزار خواهد شـــد که از دانشـــگاه پیام نور برای مشارکت در برگزاری این همایش دعوت می‌شود. محمدیاری بیان کرد: برگزاری همایش‌های مشترک یکی از اهداف انعقاد تفاهم‌نامه بین اداره کل زندان و دانشـــگاه پیام نور اســـت تا بتوانیم با برگزاری همایش‌هـــای علمی جمعیت کیفری زندان‌ها را کاهش دهیم.

الووو پیام

ایمیل ——— mardomi@hamedanpayam.com
پیامک ——— ۱۰۰۰۶۰۶۶
تلفن و پیام‌گیر ——— ۳۸۲۷۹۰۴۰ - ۰۸۱

دولت جدیداً وام مسکنی برای زوجین جوان اعلام کرده که اقساط آن ۲میلیونی است و در شهرهایی مثل همدان بیش از یک میلیون اســـت. اگر جوان تازه ازدواج کرده می‌توانست قسط یک میلیون و چند صد هزار تومانی بدهد دیگر چرا وام مســـکن می‌گرفت! نمی‌دانم دولتمردان و تصمیم‌گیران با مردم نیســـتند یا در فضای دیگری زندگی می‌کنند که خبر از جیب و وضعیت زندگی مردم ندارند.

یک شهروند از همدان

خبر خودکشی ۳ دختر مجرد در تهران واقعاً نگرانی دارد. جامعه ما به کجا دارد می‌رود؟ وقتی امکانات زندگی و اشتغال و ازدواج نباشد خوب بهتر از این نمی‌شود! از مسئولان انتظار می‌رود که به طور جدی به فکر نسل جوان این کشور باشند.

سیامک از همدان

طراحی دیوار مهربانی در همدان جلوه خوبی نداشـــته. کسانی را حوالی این دیوار می‌بینیم که هر روز آنجا پرسه می‌زنند و به نظر فرصت‌یابی کرده‌اند. این رســـم و رسوم را ما در قدیم بهتر از این شیوه‌های جدید داشته‌ایم. اگر نیازمندی بود یا کمکی می‌خواست بشـــود اغلب پنهانی بود و شأن و شخصیت نیازمندان هم در نظر گرفته می‌شـــد نه اینکه در ملأعام و آن هم به این وضعیت کمک شود.

یک شهروند از همدان

اگـــر این روزها بازار خودرو را خودروســـازان می‌دیدند به حتم خدمات بهتری به مشـــتریان و شهروندان ارائه می‌کردند. استقبال مردم از خودروهای دســـت دوم در ایران ممکن اســـت به این شکل باشـــد اگر این همه متقاضی خودرو در کشور وجود دارد این بهترین فرصت برای خودروســـازان است تا با طراحی و ارائه لیزینگ و تخفیفات گرایش مردم را به سمت خرید خودروهای نو تغییر دهند. این هم از بی‌هنری این شرکت‌هاست که این بازار را نمی‌بینند.

Alvan…….@gmail.com

خبـــر

تفاهم‌نامه تبادل علمی دانشگاه‌های بوعلی و علوم پزشکی با ترکیه

تفاهم‌نامه تبادل علمی و اســـتاد و دانشجو بین دانشگاه بوعلی و علوم پزشکی همدان با دانشگاه اینونو شهر مالاتیا ترکیه امضا شد.

به گزارش باشـــگاه خبرنگاران جوان، محمت دونمز نماینده دانشگاه اینونو با اشـــاره به نقاط مشـــترک فرهنگی و دینی دو کشور ایران و ترکیـــه گفت: با توجه به اینکه مراکز علمی و دانشـــگاهی همدان از پتانســـیل‌های خوبی برای همکاری‌های بین‌المللی دارد امضای این تفاهم‌نامه آغازی برای ایجاد ارتباط بیشتر و تبادل نظر خواهد شد.

نماینده دانشـــگاه اینونو شهر مالاتیا ترکیه با بیان اینکه دانشگاه اینونو یکی از دانشـــگاه‌های معتبـــر علمی در خاورمیانه اســـت افزود: این دانشـــگاه با داشـــتن ۱۴ دانشکده و ۵ انســـتیتو و ۲۴ مرکز تحقیقاتی و بیش از ۴۰ هزار دانشـــجو زمینه خوبی برای ایجاد ارتباط و تبادل علمی بین دانشگاه‌های بوعلی و علوم پزشکی همدان که ظرفیت‌های بسیاری دارد می‌تواند ایجاد کند.

منصور غلامی رئیس دانشگاه بوعلی‌ســـینای همدان هم امضای این تفاهم‌نامه را نقطه آغازی برای گسترش روابط دانست و گفت: افزایش سطح آموزش و ارتقای روابط علمی دانشجویان و استادان و همچنین ایجاد زمینه برای اعزام و یا پذیرش دانشـــجو از ترکیه از اهداف مهم این تفاهم‌نامه است.

موسوی بهار رئیس دانشگاه علوم پزشکی نیز با بیان اینکه این حرکت علمی یک رویداد مهم برای استان است افزود: با توجه به ظرفیت‌های خوب دانشـــگاه اینونو در مسائل پزشـــکی و جایگاه علوم پزشکی همدان که جزو ۱۰ دانشـــگاه برتر کشور است انتقال تجربیات هیأت علمی و عرضه دانش پزشکی می‌تواند قدم مهمی برای استان باشد.

بودجه ۷میلیارد تومانی برای پیاده راه‌های بوعلی و اکباتان

عضو شـــورای اسلامی شـــهر همدان با انتقاد از تعلل شهرداری برای اجرای طـــرح پیاده‌راه گفت: ۷میلیارد تومـــان اعتبار در بودجه ۹۵ شـــهرداری برای اجرای طرح پیاده‌راه خیابان‌های بوعلی و اکباتان پیش‌بینی شده اســـت.محمدرضا الیاسی در جمع خبرنگاران با اشاره به پیاده‌راه شـــدن خیابان‌های بوعلی و اکباتان در شهر همدان افزود: توســـعه خودرو محور ترافیکی یکی از معضلاتی است که شهرهای ســـبز را دچار چالش می‌کند بر این اســـاس افزایش ناوگان و اصلاح خطوط مورد توجه قرار گرفت.

وی گفت: به منظور جلوگیـــری از افزایش این چالش‌های ترافیکی، توسعه حمل و نقل عمومی در چهارمین دوره فعالیت شورای اسلامی شهر همدان در اولویت قرار گرفت و به عابر پیاده بیشتر توجه شد.

عضو شـــورای اسلامی شـــهر همدان بیان کرد: طرح پیاده‌راه شدن ۲ خیابان بوعلی و اکباتان در رینگ اصلی شهر همدان به منظور توجه به عابران پیاده در اولویت قرار گرفته است اما شهرداری در اجرای طرح پیاده‌راه تعلل می‌کند و عزم جدی ندارد.

پیام تاریخ، تمدن و فرهنگ مادستان
The Message Of Madestan's History & Civilization & Culture
روزنامه همدان پیام
۴
دوشنبه ● ۱۷ اسفندماه ۱۳۹۴ ● شماره ۲۵۹۲
ایران و جهان
siasat@hamedanpayam.com

ایران

زمان برگزاری مرحله دوم انتخابات مجلس

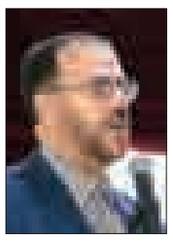

سخنگوی وزارت کشور گفت: ۲۷ فروردین و ۱۰ اردیبهشت، ۲ تاریخی است که وزارت کشور برای برگزاری مرحله دوم دهمین دوره انتخابات مجلس شورای اسلامی به شورای نگهبان پیشنهاد کرده است و این شورا باید پس از بررسی‌های خود تاریخ دقیق را تأیید و به وزارت کشور اعلام کند. به گزارش فارس، حسینعلی امیری سخنگوی وزارت کشور گفت: انتخابات مرحله دوم در ۲۱ استان و برای تصاحب ۶۹ کرسی باقیمانده مجلس شورای اسلامی برگزار می‌شود و ۱۳۸ نامزد هم به رقابت می‌پردازند. وی درباره تعرفه‌های اخذ رأی در مرحله دوم انتخابات مجلس شورای اسلامی نیز افزود: برای مرحله دوم انتخابات مجلس شورای اسلامی تعرفه جدید چاپ می‌شود.

ایران

از مجلس خبرگان انصراف نداده‌ام

نماینده منتخب تهران در مجلس خبرگان رهبری؛ شایعات مطرح شده درباره کناره‌گیری‌اش از پنجمین دوره مجلس خبرگان رهبری را تکذیب کرد وگفت: این شایعه‌ها کار دشمن ملت ایران است که می‌خواهند وحدت و یکپارچگی که در ۲۲ بهمن و ۷ اسفند چشم دشمن را خیره کرد کمرنگ کنند. آیت‌ا... سید هاشم بطحائی گلپایگانی در گفت‌وگو با ایسنا، بیان کرد: بنده در یک صورت استعفا می‌دهم که خدا مرگ من را برساند و گرنه تا در قید حیات هستم نسبت به امانت مردم پایبند و وفادار هستم و وظیفه خود را بر حسب بندگی انجام خواهم داد.

ایران

لایحه ساماندهی سهام عدالت به تصویب هیأت وزیران رسید

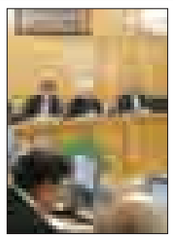

لایحه «ساماندهی سهام عدالت موضوع اصلاح موادی از قانون اجرای سیاست‌های کلی اصل (۴۴) قانون اساسی» در جلسه هیأت دولت به ریاست حجت‌الاسلام والمسلمین دکتر حسن روحانی رییس جمهوری تصویب شد.
به گزارش ایسنا، این لایحه با هدف انعطاف بیشتر در شناسایی مشمولان بهره‌مندی از سهام عدالت، کارآمدتر شدن شیوه مدیریت سهام، تسریع در آزادسازی سهام، تحقق گسترش مالکیت عمومی و حفظ و ارتقای ثبات بازار سرمایه و منابع مشمولان تصویب شد.

یادداشت

مشارکت ۶۲ درصدی به سود کدامین جناح شد؟

» مهدی غلامی

۱۰ روز از انتخابات دهمین دوره مجلس شورای اسلامی گذشته است. گروه‌ها و جریان‌هایی که سعی داشتند با ارائه لیست از قافله جذب حداکثری کرسی نمایندگی عقب نمانند با تفاسیر مختلفی در این خصوص مواجه شده‌اند که به واقع کدام لیست و جریان در این خصوص موفق عمل کرده است. البته به دلیل تراکم افراد یک جریان که سبب سرریز شدن نامزدها از لیست‌ها شده بود؛ موفقیت دو جناح اصلاح‌طلب و مستقل معنادار است.
بنابراین پس از اتمام انتخابات و هرچه از زمان اعلام نتایج وزارت کشور می‌گذشت گمانه‌زنی‌ها در سایت‌ها و شبکه‌های اجتماعی از پیروزی طیف‌های مختلف خبر می‌داد. اصولگرایان که در انتخابات ریاست‌جمهوری ۹۲ آن سبد رأی را شوخی می‌پنداشتند، با عزم صددرصدی حضور پیدا کردند که حتی این‌بار به قیمت خط زدن نام دوستان قدیم به گمان پیروزی بهتر پا در صحنه رقابت گذاشتند. در طرف مقابل اصلاح‌طلبان قرار داشتند که با وجود فرصت اندکی که تا هفتم اسفند داشتند، به زحمت توانستند نیروی اصلاح‌طلب، از بین تأیید صلاحیت‌شدگان پیدا کنند و لیستی در تهران و چند شهرستان به مردم معرفی کنند.
البته بازیگران سیاسی اصلاح‌طلب بدون غوغاسالاری به این دانش رسیده بودند که سیاست، علم تبدیل ناممکن‌ها به ممکن‌هاست. بنابراین ائتلاف انتخاباتی با حزب اعتدال و توسعه (حامیان حسن روحانی) و همچنین اضافه کردن نام علی مطهری به لیست اصلاح‌طلبان نقشه اجماع سال ۹۲ را در سر داشتند که موفق هم شدند.
با این شرایط و استقبال ۶۲ درصدی مردم در انتخابات، نامزدهای دهمین دوره مجلس شورای اسلامی مشخص شدند. البته ۶۹ کرسی با ۱۳۸ نامزد باقیمانده که رقابت و حضور آنها در قدرت طیف‌های مجلس بسیار تأثیرگذار است.
۶ استان تهران، آذربایجان شرقی، اصفهان، خراسان رضوی، شیراز و خوزستان که نیمی از نمایندگان مجلس شورای اسلامی را تشکیل می‌دهند، سبب شده بود بیشتر تمرکز جناح‌ها به آنها دوخته شود. از این‌رو گفته می‌شد مشارکت حداکثری به نوعی وزنه حضور اصلاح‌طلبان را در ورود به مجلس دهم در این شهرها سنگین می‌کند.
در تهران که هر ۳۰ نفر نامزد حاضر در لیست امید رأی آورد و حتی یک نفر از لیست اصولگرایان از سوی مردم تهران برای ورود به بهارستان حایز رأی لازم نشد. این اتفاق به نوعی رکورد در کشورمان حساب می‌شود. اقبال در مشهد همچون همدان به اصولگرایان بود. همه نمایندگان مشهد در مجلس شورای اسلامی از این طیف انتخاب شده‌اند. در اصفهان وضع به‌گونه‌ای دیگر دنبال شد. حضور ۳ اصلاح‌طلب در شهری که تا دوره قبل اقبال بر روی زوج کامران و اخوان می‌چرخید نشان از تغییر مزاج نصف جهان می‌دهد.
تبریز باز هم حول اصلاح‌طلبان چرخید. پیروزی این طیف در دور اول انتخابات و حضور ۴ اصلاح‌طلب و رقابت با ۳ چهره اصولگرا و یک چهره مستقل در دور دوم نوید ماندگاری اصلاحات در این خطه را می‌دهد. سومین شهر پس از تبریز و تهران که از اصلاح‌طلبان به خوبی استقبال شد، شیراز است.
شیرازی‌ها با وجود رد صلاحیت معین باز هم به لیست امید اعتماد کردند و در دور اول انتخابات اصلاح‌طلبان را در صدر منتخبین مردم راهی بهارستان کردند و دور دوم منتظر دیگر کاندیدای خود هستند.
در اهواز وضع همانند سال ۹۲ که روحانی نفر دوم شد دنبال می‌شود. اگرچه اصلاح‌طلبان در کسب آرا موفق بودند لیکن رقابت آنان برای کسب کرسی دور دومی شده است و باید با اصولگرایان و مستقلین به رقابت بپردازند.
به هر حال میانگین نمایندگان منتخب از ۶ شهر به سمت اصلاح‌طلبان و معتدل‌ها سنگینی می‌کند. اما باید منتظر ماند و دید تکلیف ۶۹ نامزد باقیمانده چه می‌شود.

رئیس‌جمهوری در نشست خبری با رسانه‌های داخلی و خارجی:

مردم در انتخابات، میانه‌روی را برگزیدند

▪ بهبود شرایط اقتصادی و رفاه عمومی در سال ۹۵

رئیس‌جمهوری سال ۱۳۹۴ را سالی تاریخی و به یادماندنی برای ملت ایران دانست و با بیان اینکه طلیعه سال ۹۴، تعامل سازنده با جهان بود، از مردم به خاطر شرکت باشکوه در انتخابات هفتم اسفند تشکر کرد و نوید داد که در سال ۹۵ ملت ایران شاهد بهبود شرایط اقتصادی و رفاه عمومی خواهند بود.
به گزارش ایسنا، حجت‌الاسلام والمسلمین حسن روحانی در نشست خبری با رسانه‌های داخلی و خارجی گفت: روزهای پایانی سال ۱۳۹۴ را سپری می‌کنیم، به اعتقاد من سال ۱۳۹۴ یک سال تاریخی و به یادماندنی برای ملت ایران است.
وی ادامه داد: از آغاز سال که طلیعه آن تعامل سازنده با جهان بود و نخستین قدم مهم در توافق هسته‌ای در لوزان بود و بعد به ۲۳ تیرماه رسیدیم به عنوان روز ماندگار تاریخی تعامل که روز توافق هسته‌ای بین ایران و ۱+۵ که برای مردم ما روز بسیار مبارکی در ایام ماه مبارک رمضان بود.
روحانی اظهار کرد: چند روز بعد در ۲۹ تیر همه قطعنامه‌هایی که علیه ایران در سازمان ملل و شورای امنیت تصویب شده بود، لغو شد و شرایط ایران به عنوان کشوری که از دید آنها صلح و امنیت جهانی را به مخاطره انداخته به کشور مهمی تبدیل شد که طرف همکاری با جامعه جهانی است.
وی گفت: روز مهم و تاریخی دیگری همین امسال در ۲۴ آذر در شورای حکام داشتیم که ۱۲ مصوبه شورای حکام علیه ایران لغو شد، پی.ام.دی، چیزی که آنها به عنوان یک برنامه احتمالی نظامی مطرح می‌کردند، بسته شد و اساساً پرونده هسته‌ای ایران در شورای حکام بسته شد و اعلام کرد نگاه گذشته پایان یافت و نگاه ما نگاه به برنامه آینده ایران است.
رئیس‌جمهوری بیان کرد: در ۲۶ دی ماه برنامه اجرایی اقدام مشترک و برجام به تصویب نهایی رسید و از فردای آن روز همه تحریم‌های اقتصادی ملی و بانکی که در رابطه با برنامه هسته‌ای ایران بود، لغو شد.

تشکر از بزرگان سیاسی

وی همچنین گفت: از همه کسانی که برای ترغیب مردم به انتخابات تشویق کردند، از رهبر معظم انقلاب تا همه فرهیختگان و بزرگان سیاسی جامعه ما که با پیام کتبی یا صوتی‌شان، مردم را به انتخابات تشویق کردند و خواستند مردم پای صندوق آرا بشتابند و همچنین از همه گروه‌های مرجع، مراجع، بزرگان، هنرمندان، دانشگاهیان، ورزشکاران و همه اصحاب رسانه تشکر می‌کنم.

مردم ما در انتخابات مجلس میانه‌روی را برگزیدند

رئیس‌جمهوری افزود: مهمترین پایه و استحکام برای نظام، اعتماد مردم به صندوق آرا و نگاه مردم برای تغییر به صندوق آراست.
وی ادامه داد: من بسیار خوشحالم که در میان همه جناح‌ها، همه احزاب و همه گروه‌ها عمدتاً معتدلین انتخاب شدند و این بسیار مهم است، به این معناست که مردم ما میانه‌روی را برگزیده و انتخاب کرده‌اند، معنای آن، این است که راهی که مردم ما در ۹۲ انتخاب کردند، همان مسیر را ادامه دادند.
رئیس‌جمهوری گفت: پیام مردم به همه مسئولان این است؛ اینکه ما از شما همدلی را می‌خواهیم، مجلس آینده، چه خبرگان رهبری که دارای اهمیت و جایگاه ویژه است و چه مجلس شورای اسلامی که برای قانونگذاری و سرنوشت روزمره مردم اهمیت دارد، خواست دولت هماهنگی و همکاری بیشتر میان همه نهادها و همه قواست.

مردم در هفتم اسفند پاسخ بداخلاقی‌ها را دادند

وی بیان کرد: مردم در هفتم اسفند پاسخ بداخلاقی‌ها را دادند؛ در هفتم اسفند گفتند که تهمت، افترا و شعارهای غلط نتیجه معکوس می‌دهد. همه ما باید در مسیر اخلاق باشیم، در مسیر حقوق مردم باشیم، در مسیر رفاه مردم باشیم، در مسیر قدرت ملی و آینده درخشان این کشور باشیم.

نوید برای بهبود شرایط اقتصادی و رفاه عمومی در سال ۹۵

رئیس‌جمهوری گفت: من به ملت بزرگ ایران نوید می‌دهم که سال ۹۵ انشاءا... و به حول و قوه الهی سالی به مراتب بهتر از لحاظ شرایط اقتصادی و رفاه عمومی نسبت به سال ۹۴ خواهد بود.
روحانی با بیان اینکه ما سال سختی را پشت سر گذراندیم، افزود: من نقاط فوق‌العاده مثبت ۹۴ را گفتم، اما مشکلاتی هم در ۹۴ داشتیم. شما می‌دانید قیمت درآمد نفتی ما در سال ۹۰، ۱۲۰ میلیارد دلار بوده و در سال ۹۴ کمی بیش از ۲۰ میلیارد دلار؛ یعنی به یک ششم درآمد ما تقلیل پیدا کرده است اما با همین درآمد کم کشور را با کمک مردم، با همدلی و همزبانی که واقعاً سال همدلی و همزبانی بود، به خوبی اداره کردیم.
وی گفت: شما می‌بینید کشورهای اطراف ما که تولیدکننده نفت بودند چه وضعی دارند؛ ارزش پول ملی بسیاری از این کشور به نصف تقلیل پیدا کرده، بعضی به ۴۰درصد، برخی به ۶۰ درصد، تورم در تمام این کشورها افزایش پیدا کرده است، در برخی از کشورهای تولیدکننده نفت تورم به ۱۵۰ درصد رسیده و تورم ما به حمدا...روز به روز کاهنده بوده و کاهش پیدا کرده است.

تورم منفی در بهمن ماه

رئیس دولت تدبیر و امید بیان کرد: جالب است مردم ما بدانند ماه بهمن و اسفند تورم ما از لحاظ تورم ماهانه به طور معمول بیشتر می‌شود اما تورم ماه بهمن ما منفی بوده و این نشان می‌دهد که همدلی و همزبانی در این کشور برای ساختن و حفظ کشور وجود دارد. روحانی گفت: ارزش پول ملی ما و شرایط تورم را می‌بینید و می‌بینید حتی در شرایط رکود در سال گذشته، رشد مثبت۳ درصد داشتیم. امسال هم به حول و قوه الهی رشد ما مثبت خواهد بود و سال آینده رشد بسیار خوبی خواهیم داشت.

اجازه مذاکره با دنیا

رئیس‌جمهوری افزود: البته مردم ما می‌خواهند تحریم‌ها برداشته شود، ما هم می‌توانیم دوباره به هیأت مذاکره‌کننده اجازه دهیم راجع به سایر موضوعات هم با دنیا مذاکره کنند، در آن مذاکرات باز هم به طور حتم به نتیجه‌ای مشابه برجام خواهیم رسید.
وی بیان کرد: در کل، از نظر من مسیر درستی را طی می‌کنیم؛ ممکن است اشکالات جزیی باشد که باید رفع شود. مرجع این کار اگر راجع به برجام خواستید بشنوید که خوب اجرا شده یا نه، در کلیت، عراقچی مسئول است و باید جواب دهد، در سیاست خارجی وزیر خارجه مسئول است، در موضوع‌های اقتصادی هم وزیر اقتصاد و بانک مرکزی مسئول است و در مسائل هسته‌ای هم صالحی مسئول است.

با زندان خیلی موافق نیستیم

خبرنگاری پرسید قوه قضاییه قانونی گذاشته که کسانی که بدهی مالی دارند بتوانند در منزل این دوران را پر کنند که نقش مهمی در بهبود فضای کسب و کار خواهد داشت، دولت از این قانون قوه قضاییه حمایت می‌کند یا خیر؟ رئیس‌جمهوری پاسخ داد: در زمینه کار قضایی ما که با زندان اصلاً خیلی موافق نیستیم؛ هر چه شود دوران زندان را کم کنیم و زندانیان بتوانند از فضای زندان راحت شوند و در فضای دیگری باشند، استقبال می‌کنیم.

ممنوع‌التصویری رئیس دولت اصلاحات شوخی است

روحانی در ادامه در پاسخ به سؤال خبرنگاری با غیرقانونی خواندن مصوبه‌ای مبنی بر ممنوع‌التصویر بودن رئیس‌جمهور دولت هفتم و هشتم بیان کرد: من قبلاً هم در مورد این موضوع صحبت کردم. هیچ مصوبه‌ای نسبت به ممنوع‌التصویری حضرت آقای خاتمی رئیس‌جمهور دولت‌های هفتم و هشتم وجود ندارد. هیچ زمانی در هیچ دوره‌ای همچنین مساله‌ای مطرح نبوده است. این نکته را با توجه به آنکه خودم در شورای عالی امنیت بوده‌ام می‌گویم. من از دبیرخانه شورای عالی امنیت پرسیده‌ام و آنها گفته‌اند که چنین مصوبه‌ای نداشتند، اما هم اگر مصوبه‌ای بر این پایه داشته باشند غیرقانونی است دبیرخانه حق چنین کاری را ندارد.
وی در ادامه ممنوع‌التصویری رئیس دولت اصلاحات را به شوخی تشبیه کرد.

تهرانی‌ها با هوشمندی کار را یکسره کردند

روحانی درباره اینکه برآورد شما از تعامل دولت و مجلس آینده چطور است؟ گفت: من نسبت به مجلس آینده بسیار امیدوار هستم.
وی افزود: اما کار اصلی را مردم انجام داده‌اند؛ مرم سراسر ایران و به ویژه مردم تهران عملکردشان جای تشکر دارد.
رئیس جمهوری بیان کرد: به این دلیل که مردم تهران دو کار مهم کردند و ۴۶ اسم روی ورقه نوشتند؛ روی یک ورقه ۳۰ اسم و روی یک برگه ۱۶ اسم؛ و این مهم است و با حوصله کار کردند؛ کار تهرانی‌ها حتی نسبت به شهرهای بزرگ دیگر نیز سخت‌تر بود.
روحانی گفت: مردم تهران با هوشمندی کار را یکسره کردند و نگذاشتند به دور دوم برسد، چون دور دوم انتخابات سخت است؛ حالا غیر از مسائل بودجه‌ای؛ سخت است و مردم تهران کار بزرگی کردند؛ البته سراسر ایران کار بزرگی کردند.
وی بیان کرد: آنچه انتخاب مردم است، هر جناحی که باشد، مورد احترام است؛ پیش‌بینی این است که رابطه دولت با مجلس دهم بهتر خواهد بود؛ البته این پیش‌بینی است.

خبر

اجلاس وزرای امور خارجه سازمان همکاری اسلامی آغاز شد

▪ دست دادن ظریف و الجبیر

اجلاس وزرای امور خارجه سازمان همکاری اسلامی در جاکارتا با حضور وزیر امور خارجه کشورمان آغاز شد.
به گزارش ایلنا، محمدجواد ظریف نیز در رأس هیأتی برای شرکت در اجلاس فوق‌العاده سران اسلامی در خصوص قدس و مسجدالاقصی وارد جاکارتا شد در این اجلاس حضور دارد. اجلاس سران کشورهای اسلامی امروز (دوشنبه) برگزار می‌شود.
مسأله فلسطین و صلح در خاورمیانه
وزیر خارجه اندونزی در سخنان افتتاحیه خود با اشاره به اینکه این نخستین اجلاس فوق‌العاده سران اسلامی است که ویژه قدس و مسجدالاقصی برگزار می‌شود گفت: صلح در خاورمیانه تا هنگامی که مسأله فلسطین حل نشود برقرار نخواهد شد. در ادامه اجلاس وزرای خارجه اسلامی در جاکارتا، وزیر خارجه دولت فلسطین به سخنرانی پرداخت. ریاض المالکی در سخنرانی خود خواهان برخورد جمعی و قاطع کشورهای اسلامی با اقدامات استعماری رژیم صهیونیستی شد.

اعلام مواضع ایران نسبت به جنایات رژیم صهیونیستی

محمدجواد ظریف نیز در بدو ورود به جاکارتا در جمع خبرنگاران گفت: یک سال پیش سازمان همکاری اسلامی درخواست برگزاری نشست ویژه سران برای بررسی موضوع فلسطین را داشت که این اجلاس پس از یک سال به همت دولت اندونزی تشکیل می‌شود.
وی بیان کرد: جمهوری اسلامی ایران در این نشست فوق‌العاده براساس مبانی سیاست خارجی ایران در مورد فلسطین مواضع خود را نسبت به اقدامات رژیم صهیونیستی و مخاطراتی که این رژیم نسبت به جهان اسلام ایجاد کرده مطرح می‌کند.
ظریف با اشاره به برنامه سفر خود به کشورهای سنگاپور، تایلند، برونئی، استرالیا و نیوزیلند اظهار کرد: چهاردهمین نشست مجمع گفت‌وگوی همکاری آسیایی نیز در تایلند برگزار می‌شود که هیأت ایرانی در این نشست شرکت می‌کند.

حرکات ظریف و الجبیر و نگاه کنجکاو خبرنگاران

تنش‌ها میان تهران و ریاض و بحث‌هایی که وزیران خارجه دو کشور در نشست‌های مختلف داشته‌اند، حساسیت و کنجکاوی خبرنگاران نسبت به رفتار ظریف و الجبیر را بیش از پیش کرده است.
به گزارش ایسنا، پیش از آن که اجلاس فوق‌العاده سازمان همکاری‌های اسلامی در جاکارتا آغاز شود، محمدجواد ظریف روی مبلی در لابی " جاکارتا کانفرنس سنتر" نشسته بود که عادل الجبیر همتای سعودی او و هیأت همراهش وارد ساختمان شدند.
علی‌القاعده باید الجبیر از کنار ظریف عبور می‌کرد ولی به محض ورود او به لابی، ظریف از جای خود برخاست و به سمتی دیگر رفت. لحظاتی بعد، وزیران خارجه کشورهای عضو سازمان همکاری‌های اسلامی به گوشه‌ای از سالن رفتند که عکس یادگاری بگیرند. ابتدا ظریف پیش از الجبیر در جمع وزیران ایستاد و الجبیر به سمتی دیگر و جدای از ظریف ایستاد که حساسیت خبرنگاران را برانگیخت.
با این حال، این دو وزیر خارجه پس از عکس یادگاری با هم مواجه شده و با یکدیگر دست دادند.

خرداد ۹۵؛ افتتاح مجلس پنجم خبرگان

عضو هیأت رئیسه مجلس خبرگان رهبری گفت: آیت‌ا... احمد جنتی دبیر شورای نگهبان و محمدباقر نوبخت سخنگوی دولت، میهمان و سخنرانان آخرین اجلاس چهارمین دوره مجلس خبرگان رهبری خواهند بود.
آیت‌ا... سید احمد خاتمی در گفت‌وگو با ایرنا افزود: آخرین اجلاس دور چهارم مجلس خبرگان رهبری در روزهای سه‌شنبه و چهارشنبه هفته جاری در محل ساختمان قدیم مجلس شورای اسلامی برگزار می‌شود که در ابتدای این اجلاس پس از تلاوت آیاتی از کلام‌ا... مجید و نطق رئیس مجلس خبرگان رهبری، نطق‌های قبل از دستور و تشکیل کمیته تدوین بیانیه را خواهیم داشت.
وی ادامه داد: در این اجلاس ۲ میهمان داریم که میهمان نخست آیت‌ا... احمد جنتی دبیر شورای نگهبان است که در رابطه با انتخابات مجلس خبرگان رهبری و مجلس شورای اسلامی توضیحاتی ارائه می‌دهند و پس از ایشان نیز ۵ نفر از نمایندگان اظهارنظر می‌کنند.
عضو هیأت‌رئیسه مجلس خبرگان رهبری گفت: در رابطه با موضوع دوم تجربه موفقی در اجلاس قبلی مجلس خبرگان داشتیم که گفتیم در رابطه با مسائل هسته‌ای هم موافق و هم مخالف صحبت کند و خبرگان فهیم هستند و خود قضاوت خواهند کرد، به همین دلیل این بار هم با استفاده از تجربه موفق قبلی از محمدباقر نوبخت سخنگوی دولت دعوت کردیم تا در رابطه با مسائل اقتصادی گزارشی را بیان کند.
آیت‌ا... خاتمی افزود: همچنین از محمد خوش‌چهره کارشناس مسائل اقتصادی دعوت کرده‌ایم تا سخنان معاون رئیس جمهوری را بشنود و مورد تحلیل قرار دهند.
وی ادامه داد: ما در پی مچ‌گیری نیستیم، بلکه به دنبال دریافتن حقایق هستیم، نقد منصفانه یعنی اینکه خوبی‌ها را ببینیم و تجلیل کنیم و نقاط ضعف را ببینیم و راهکار ارائه دهیم.
عضو هیأت‌رئیسه مجلس خبرگان رهبری گفت: اعضای این مجلس در روز پنجشنبه هفته جاری پس از زیارت مرقد امام راحل و عظیم‌الشان به دیدار رهبر معظم انقلاب می‌روند و به این ترتیب دوره چهارم مجلس خبرگان رهبری به پایان می‌رسد.
آیت‌ا... خاتمی افزود: مراسم افتتاحیه پنجمین دوره مجلس خبرگان رهبری نیز در روز چهارم خردادماه ۱۳۹۵ برگزار می‌شود.

محسنی اژه‌ای در نشست خبری؛

بابک زنجانی به اعدام محکوم شد

▪ دیه ۱۹۰ میلیون تومان شد

سخنگوی قوه قضاییه با اظهار به اینکه «دادگاه بدوی ۲ متهم را مفسدفی‌الارض تشخیص داده و به اعدام محکوم کرده است»؛ پرونده دورزن تحریم‌های دولت نهم و دهم را در صدر اخبار قرار داد. پیش از این مه‌آفرید امیر خسروی یکی از متهمان اصلی پرونده فساد کلان بانکی (پرونده ۳ هزار میلیاردی) بود که او نیز در خرداد ۹۳ در زندان اوین اعدام شد. حکم امیرخسروی از بابت افساد فی‌الارض از طریق شرکت در اخلال در نظام اقتصادی کشور با تبانی و فساد در شبکه بانکی و توسل به روش‌های متقلبانه و مجرمانه و اخذ میلیاردها تومان وجوه غیرقانونی و شرکت در پولشویی و پرداخت رشوه بود.
حکم صادره او در سکوت خبری اجرا شد. به نوعی که همسر و وکیل‌مدافع مه‌آفرید امیرخسروی از اجرای حکم اظهار بی‌اطلاعی می‌کردند.
حجت‌الاسلام والمسلمین غلامحسین محسنی‌اژه‌ای در نشست خبری خود با اشاره به دادگاه بابک زنجانی خبر داد و گفت: حکم بابک زنجانی و ۲ متهم دیگر این پرونده که در دادگاه بدوی محاکمه شدند، صادر شد. وی با بیان اینکه دادگاه بدوی این ۳ متهم را مفسدفی‌الارض تشخیص داده و به اعدام محکوم کرده، بیان کرد: علاوه بر اعدام، دادگاه بدوی، متهمان را به رد مال شاکی و شرکت ملی نفت ایران و جزای نقدی یک‌چهارم پولشویی محکوم کرده است.
سخنگوی قوه قضاییه در ادامه در پاسخ به سؤالی مبنی بر اینکه تکلیف ۲ میلیارد یورو بدهی در پرونده بابک زنجانی چه می‌شود؟ اظهار کرد: بخشی از اموال وی شناسایی شده و بخشی دیگر در حال شناسایی است و شرکت ملی نفت می‌تواند هر مقدار از اموال وی که شناسایی شد را با قیمتی که تعیین می‌شود بردارد یا اینکه آن اموال را به فروش برساند.
وی گفت: اگر اموال وی نسبت به بدهی‌هایش کسری داشت باید ببینیم آیا می‌تواند پرداخت کند یا خیر که اگر نتوانست باید بررسی شود که آیا اموال دیگری دارد یا خیر.

حکم چند متهم پرونده فساد ۳ هزار میلیاردی

سخنگوی قوه قضاییه در ادامه با اشاره به کیفرخواست صادر شده برای تعدادی از متهمان پرونده۳ هزار میلیارد تومانی بیان کرد: دادگاه ۴۶ نفر از افراد دخیل در پرونده ۳ هزار میلیارد تومانی که عمدتاً مرتبط با بانک صادرات اعم از مدیرعامل سابق این بانک و سایر کارمندان هستند به اتمام رسید و ظرف این هفته یا هفته آینده حکم آنها صادر می‌شود.

پرداخت معوقات مؤسسه‌های مالی

وی به مسأله سپرده‌های مؤسسه ثامن اشاره کرد و گفت: ۱۴۷ هزار نفر سپرده داشته‌اند، که توانسته‌اند پولشان را دریافت کنند.
سخنگوی قوه قضاییه با بیان اینکه افراد توانسته‌اند ۳۸۰میلیارد تومان دریافت کنند، بیان کرد: تا پیش از این یک میلیون یا ۳ میلیون پرداخت می‌شد اما با تلاش‌های صورت گرفته از سوی بانک مرکزی و دادستان تا ۲۰ میلیون سپرده هم پرداخت شده است.

پرونده پدیده شاندیز

معاون اول قوه قضاییه در ادامه به پرونده پدیده شاندیز اشاره کرد و گفت: ستادی که در رابطه با پرونده پدیده شاندیز در استان تشکیل شده با پشتیبانی تهران و با تفویض اختیارات هیأت‌مدیره جدید را انتخاب کرد و اشخاص حقیقی و حقوقی نیز برای سرمایه‌گذاری جهت تکمیل پروژه‌های آن اعلام آمادگی کردند.

مبلغ دیه سال ۹۵ در ماه‌های غیرحرام ۱۹۰ میلیون تومان شد

وی با اشاره به تعیین مبلغ دیه در سال ۹۵ از سوی قوه قضاییه اظهار کرد: براساس قانون قوه‌قضاییه موظف است هر سال قیمت دیه را برای سال بعد اعلام کند و با بررسی‌های کارشناسی و میدانی صورت گرفته و با بررسی‌هایی که در جلسه هفته گذشته مسئولان عالی قضایی انجام شد مبلغ دیه برای سال آتی در ماه‌های غیر حرام ۱۹۰ میلیون تومان تعیین شد که در ماه‌های حرام یک سوم به آن افزوده خواهد شد.

تشکیل ۲۰۶ پرونده تخلف انتخاباتی

معاون اول قوه قضاییه در پاسخ به سؤالی در مورد تخلفات صورت گرفته در انتخابات اخیر بیان کرد: روز قبل من کسب اطلاع کردم در مجموع استان‌های کشور ۲۰۶ پرونده در رابطه با تخلفات انتخاباتی تشکیل شده که البته هنوز ۵ استان خبر تکمیلی را نداده‌اند. اگر آمار استان‌های باقیمانده در همین حد باشد مجموعاً تخلفات انتخاباتی از سال‌های گذشته کمتر خواهد بود.

صحبت‌های نادر قاضی‌پور

محسنی اژه‌ای در پاسخ به سؤالی مبنی بر اینکه آیا دادستان به عنوان مدعی العموم در ارتباط با صحبت‌های نماینده ارومیه (قاضی‌پور) و توهین وی با بانوان ورود کرده است یا خیر گفت: در این زمینه پرس‌وجو نکرده‌ام و اطلاع ندارم که مدعی‌العموم وارد شده یا خیر. وی در پاسخ به سؤالی مبنی بر اینکه کمپین‌های متعددی برای رد صلاحیت نماینده ارومیه (قاضی‌پور) تشکیل شده آیا اگر خانم‌های رسانه‌ای در این زمینه شکایت کنند، مدعی‌العموم به آن ورود می‌کند یا خیر اظهار کرد: اگر کسی مستقیم مورد اهانت واقع شده، شکایت کند طبیعی است که مورد توجه واقع می‌شود و اگر فرد خاصی باشد و موردی گزارش شود مورد رسیدگی قرار می‌گیرد.

رئیسی و تولیت آستان قدس

اژه‌ای در ادامه در پاسخ به سؤالی مبنی بر اینکه با توجه به احتمال سپرده شدن تولیت آستان قدس رضوی به حجت‌الاسلام والمسلمین رئیسی دادستان کل کشور آیا امکان ایجاد تغییرات در رده مسئولان عالی قضایی وجود دارد یا خیر؟ گفت: بله صحبت حجت‌الاسلام والمسلمین رئیسی هست و این صحبت جدی است.

پیام تاریخ، تمدن و فرهنگ مادستان
The Message Of Madestan's History & Civilization & Culture
روزنامه همدان پیام
۵
دوشنبه ● ۱۷ اسفندماه ۱۳۹۴ ● شماره ۲۵۹۲
گردشگری و میراث
gardesh@hamedanpayam.com

تخفیف ۴۰ درصدی برای تهران

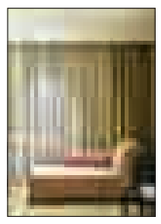

رئیس اتحادیه هتلداران تهران از ثبات قیمت هتل‌ها برای ایام نوروز خبر داد و اعلام کرد که برخی هتل‌ها در استان‌هایی که با گردشگر زیاد مواجه‌اند در آستانه عید نوروز نیمی از ظرفیت‌شان رزرو شده و نیم دیگر ظرفیت هنوز خالی است.
محمدعلی فرخ مهر، اظهار کرد: در دولت جدید بنا بود امور قیمت‌گذاری به بخش خصوصی واگذار شود اما در حال حاضر سازمان میراث فرهنگی در قیمت گذاری هتل‌ها تصمیم‌گیری می‌کند، در صورتی که اتحادیه باید در این زمینه وارد شود. وی افزود: نرخ‌ها به صورت تکلیفی از سوی سازمان میراث فرهنگی و گردشگری اعلام می‌شود و این در حالیست که تشکل‌ها باید به این موضوع وارد شوند. فرخ مهر با بیان اینکه در همه جای دنیا نرخ‌گذاری بر اساس عرضه و تقاضا صورت می‌گیرد، گفت: در زمان‌های افزایش تقاضا و غیر از آن، نرخ‌گذاری باید متفاوت باشد.

بالاگریوه، بسته کاملی از گذشته ایران

یک پژوهشگر میراث فرهنگی گفت: منطقه بالاگریوه در شمال خوزستان (بخش الوار اندیمشک) از دیرباز تاکنون توجه پژوهشگران و سیاحان جهانی و چهره‌های علمی و فرهنگی ممتاز داخلی را به خود جلب کرده است. امیرهوشنگ عارفیان، اظهار کرد: پژوهش‌ها و کتاب‌های بسیاری درباره این منطقه نوشته و چاپ شده که نشان از اهمیت آن دارد.
به گزارش ایسنا، وی افزود: بالا گریوه سرزمینی است به شکل مثلثی فرضی که جنوب لرستان، شمال خوزستان و شرق ایلام را شامل می‌شود و به معنی بالای گردنه و سراشیب صعب العبور است. عارفیان خاطرنشان کرد: نخستین موضوعی که در این منطقه جلب توجه می‌کند گویش مردم این دیار است که بیشترین واژه‌های زبان ایران باستان از جمله زبان اوستای پهلوی ساسانی و ... در این منطقه هنوز جاری است.

آموزش حرفه‌ای خدمات گردشگری علیصدر در کارگاه تخصصی

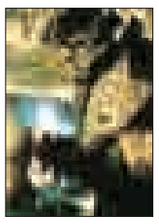

دوره بازآموزی فعالان گردشگری شرکت سیاحتی علیصدر در قالب یک سفر ۲ روزه با هدفی آموزشی تفریحی برگزار شد. این دوره آموزشی متولیان، برنامه‌ریزان و فعالان گردشگری علیصدر را راهی اصفهان کرد.روزهای پرگردشگر نوروز در راه است و این فصل زمانی، برنامه‌ریزان شرکت سیاحتی را بر آن داشت تا طرحی نو در اندازند.
دوره بازآموزی فعالان گردشگری از جمله، راهنمایان، برگزارکنندگان تورهای یک یا چند روزه علیصدر، قایقرانان و برنامه‌ریزان در شرکت سیاحتی علیصدر در راستای طرح سراسری توانمندسازی نیروی انسانی شاغل در بخش مختلف گردشگری در روزهای اخیر برگزار شد.

بازاریابی ضعیف است

داستان غم انگیز فرودگاه ۸۰ساله

» مریم مقدم

تنها تکاپوی فرودگاه ۸۰ ساله همدان به ۲ پرواز در هفته با یک ایرلاین محدود می‌شد که آن هم در تاریخ ۸ اسفند ماه سالجاری متوقف شد. فرودگاه همدان با بیش از ۸دهه قدمت هنوز نتوانسته است در میان پایانه‌های حمل‌ونقل هوایی کشور حرفی برای گفتن داشته باشد و در حال حاضر هیچ هواپیمایی در آن پرواز نمی‌کند.
این نخستین بار نیست که توقف پروازها سکوت این پایانه حمل ونقلی کم پرواز را در همدان می شکند. سه سالی است که تنها پروازهای فعال این فرودگاه به مسیرهای همدان به مشهد وکیش محدود می‌شود پیش از آن هم در سال‌های متوالی هرازگاهی پروازی از همدان به مقصد تهران، کیش، دبی و مشهد کلید خورد اما خیلی زود به دلایل مختلف متوقف شد. بارها وعده افزایش پرواز در این فرودگاه از سوی مسئولان استانی داده شد اما گویا این وعده‌ها مانند جامه قرضی بر تن این پایانه ناموزون است.
حال هم پس از سه سال تنها پروازهای فعال و مداوم که از همدان به مقصد مشهد و کیش برگزار می‌شد این بار به دلیل نقص فنی هواپیماهای ایرلاین فرودگاه شهر را به تعطیلی کشاند. گرچه از سوی روابط عمومی استانداری در روزهای اخیر اعلام شده است درپی رایزنی استاندار همدان با مدیر عامل منطقه آزاد کیش، مشکل قطع پروازهای کیش ایر از فرودگاه همدان به کیش و مشهد برطرف و این پروازها از هفته آینده مجددا برقرار خواهد شد. اما آیا به واقع مشکل ارتباط‌های هوایی از همدان با مقاصد مختلف با آغاز دوباره این پرواز حل خواهد شد؟ چرا داستان دنباله‌دار تعطیلی فرودگاه همدان به سرانجام نمی‌رسد؟ چرا همدان با آنکه در شاه راه غرب کشور قرار گرفته است دارای سیستم نامنسجم ارتباطات هوایی است؟

تردد‌های هوایی فرودگاه همدان هم رو به تعطیلی رفت

۸ اسفند ماه سال ۱۳۹۴ پس از کنسل شدن پرواز همدان –مشهد تنها ترددهای هوایی فرودگاه همدان هم رو به تعطیلی رفت. در پیگیری این اتفاق مدیرعامل شرکت سیاحتی علیصدر به همدان‌پیام برای پاسخ این سؤال که چرا مسافران همدان روز شنبه ۸ اسفند نتوانسته‌اند شاهد انجام پرواز باشد،عنوان کرد: متأسفانه ایرلاین کیش ایر به دلیل نقص‌های فنی هواپیمایی خود این پروازها را متوقف کرده است. این بار نقص فنی ایرلاین فرودگاه را به تعطیلی اجباری رساند و دفعات گذشته نیز دلیل فعال نبودن آن پر نشدن صندلی‌های پروازی، نبود اعتبارات کافی و یا نبود سرمایه‌گذار بهانه شده است.
به عنوان نمونه گرچه مسئولان وعده داده بودند پروازهای همدان – تهران مردادماه سال ۱۳۹۳ از طریق باند این فرودگاه انجام شود اما بدلیل استقبال نکردن مسافران نه این پرواز به انجام رسید و نه پروازهای دیگر فعال ماندند. به واقع دلیل این سکوت سرد که سال‌هاست گریبان فرودگاه همدان را گرفته است چیست؟ این سؤالی است که کارشناسان متعدد هم برای یافتن پاسخ درست مستأصل کرده است.

فرودگاه و تنها صدای زوزه باد در روزهای آخر سال

فرودگاهی که عنوان بین‌المللی بودن را تا همین یکی ۲ سال اخیر فقط با خود یدک می‌کشید قرار بود در سایه حمایت و برنامه‌ریزی مدیر ارشد استان و بخش خصوصی نفسی تازه کند اما این نفس نمی‌تواند محدود به پای کار آمدن تنها یک سرمایه‌گذار باشد. این فرودگاه نیازمند تعامل میان فعالان گردشگری ، برنامه ریزان سفر ، همت مسولان استانی، تلاش نمایندگان مجلس، فرهنگ سازی برای استفاده از پایانه حمل‌ونقل هوایی در جامعه محلی و بازاریابی وتبلیغات است این روزها پایانه حمل ونقل هوایی همدان باید شاهد تکاپوی حامیان برای رونق بخشیدن به ارتباطات هوایی باشد اما تنها صدای زوزه باد در روزهای آخر سال است که سکوت سنگین این مکان را می‌شکند. فرودگاهی که در سطح بین‌المللی با کد شناسایی" OIHH" تعیین شده توسط سازمان بین‌المللی هواپیمایی کشوری شناخته می‌شود و با توجه به جایگاه منحصر به فرد خود یکی از مهمترین فرودگاه‌های غرب کشور به شمار می‌رود چرا باید معطل عوامل مختلف برای حفظ تنها پرواز خود باشد.
دو سال پیش بود که با حمایت شرکت سیاحتی علیصدر پرواز چارتری همدان–مشهد کلید خورد و چهره خاموش باند فرودگاه از غبار سکوت زدوده شد و چرخیدن چرخ‌های این صنعت تحقق پیدا کرد و از آن روز امید آن می‌رفت تکاپو در حمل‌ونقل هوایی همدان معنا یابد اما هرگز این مهم محقق نشد.

فرصت پرواز دبی– همدان هم سوخت

البته این پروازهای(فعلا تعطیل) امروز در حالی به تنها دارایی فرودگاه همدان تبدیل شده است که اسفندماه سال ۱۳۹۳ سفر برون مرزی از این فرودگاه شکل گرفت، یک شرکت هواپیمایی عربی، با کسب امتیازاتی و ایجاد خدمات رفت و آمد برای گردشگران مسیر"دبی– همدان" و بالعکس را راه اندازی کرد اما عمر این پروازها هم به چند ماه بیشتر نیانجامید.

شرایط موجود بیانگر آن است که تداوم پروازها از همدان نیازمند عوامل متعددی است از جمله بازاریابی در غرب کشور و حمایت برنامه‌ریزان و مسئولان استانی و تلاش سرمایه‌گذاران

در آن زمان مدیر فرودگاه همدان در رسانه‌ها عنوان کرده بود که تا ۲ ماه می‌توانیم برای به حدنصاب رساندن مسافران کار انجام دهیم و پس از آن برای تداوم پروازها نیاز به تبلیغات و بازاریابی است اما پرواز دبی– همدان از آن دست پروازهای سیستمی بود که اگر چه قرار بود در هفته ۲ بار به انجام برسد اما به دلایل متعدد از جمله تکمیل نشدن صندلی‌های پروازی به یک پرواز در هفته محدود شده است پس از مدتی این پرواز هفته‌ای یک بار با ظرفیت ۱۶۰ نفر و هواپیمای بویینگ ۷۳۷ از فرودگاه همدان– به مقصد امارات انجام شد و پس از مدت کوتاهی نیز کلا تعطیل شد.
بنابرگفته مدیران و برنامه‌ریزان این پرواز با برقراری پرواز دو سویه همدان–دبی با همکاری شرکت فلای دبی در زمینه ارتباط استان همدان با بیش از ۲۰۰ نقطه جهان از طریق امارات متحده عربی فراهم می‌شد اما این فرصت هم در همدان سوخت.
مدیر فرودگاه همدان در روزهایی که این پرواز رقم خورد بیان کرده بود برنامه و چشم‌انداز فرودگاه همدان بر اساس افزایش ترافیک ۱۰ پرواز رفت و برگشت تا ۳ سال آینده است و در این برنامه گویا آنها به دنبال افزایش پروازهای برون مرزی هستند تا بتوانند بر توسعه صنعت گردشگری استان تأثیر مطلوبی را بگذارند اما آیا به واقع با این شرایط این وعده‌ها محقق خواهد شد؟
شرایط موجود بیانگر آن است که تداوم پروازها از همدان نیازمند عوامل متعددی است از جمله بازاریابی در غرب کشور و حمایت برنامه‌ریزان و مسئولان استانی و تلاش سرمایه‌گذاران است.

پای زیرساخت حمل و نقل در همدان می لنگد

فرودگاه از زیر ساخت‌های مهم اقتصادی و مواصلاتی رونق و گسترش تجارت و صنعت گردشگری هر استان است به نحوی که توسعه فرودگاه همدان می‌تواند نقش مهمی در توسعه زیرساخت‌ها برای جذب سرمایه‌گذاری‌های کلان داخلی و خارجی، توسعه آموزش عالی، گردشگری، دسترسی مناسب‌تر به خدمات درمانی و غیره داشته باشد.
استان همدان در چند سال اخیر از فعالیت یک فرودگاه بین‌المللی بی بهره بوده اما با تلاش‌های صورت گرفته هم اکنون فرودگاه همدان آمادگی پرواز هواپیماهای پهن پیکر از باند این فرودگاه را دارد چراکه توسعه فرودگاه همدان می‌تواند نقش برجسته‌ای در پویایی اقتصادی منطقه غرب کشور داشته باشد و به صنعت گردشگری و صادرات محصولات کشاورزی رونق می‌بخشد اما این رونق امروز درگیر اما و اگرهای بسیار است. به هر ترتیب جمعیت یک میلیون و ۸۰۰ هزار نفری استان و فرودگاه بیش از ۸۰ ساله همدان و تکاپوی تصمیم‌گیران استانی تقریباً هیچ کدام نتوانست تا به امروز حال حمل‌ونقل هوایی استان را بهبود بخشد.
حال امید آن می‌رود با همت و حمایت مسئولان استانی و تأثیرگذاران و پای کارماندن سرمایه‌گذاران در بخش خصوصی همدانی‌ها بار دیگر شاهد آغاز و فعال شدن تنها پروازهای فرودگاه کم پرواز همدان باشد زیرا با توقف این پروازها توسعه حمل‌ونقل هوایی استان به واقع با چالشی غیرقابل حل روبه‌رو خواهد بود و این زیبنده همدانی که عنوان پایتخت تاریخ و تمدن ایران زمین را یدک می‌کشد نیست.

شناسه

تاکسی های رنگارنگ در هند

طرح های جذاب و رنگارنگ به کار رفته در تزئین تاکسی های هندی
عکس: getty

خبر

راه‌های دور زدن کلاهبرداری‌های مجازی سفر

رئیس جامعه گردشگری الکترونیکی ایران نسبت به افزایش تعداد سایت‌های نامعتبری که خدمات گردشگری عرضه می‌کنند، هشدار داد و گفت: افزایش تعداد این سایت‌ها و شبکه‌های اجتماعی با انتشار قیمت‌های جذاب و وسوسه‌برانگیز و البته ارزانتر از محصولات دفاتر خدمات مسافرتی سبب گرایش بسیاری از مردم به این سایت‌های اینترنتی و حتی تبلیغ در شبکه‌های اجتماعی و دهان به دهان شدن آن‌ها، شده است.
به گزارش ایسنا، حسن تقی‌زاده انصاری ادامه داد: پیدا کردن سایت‌های فروش خدمات تور اصلا کاری ندارد. فقط کافی است یکی از واژه‌های کلیدی مربوط به سفر را در اینترنت جست‌وجو کنید تا با انبوهی از این سایت‌ها روبه‌رو شوید، سایت‌هایی که معمولا لوگو یا مجوز خاصی روی صفحه‌های خود ندارند و فقط یک نام زینت بخش صفحه آن‌ها است. البته این روزها برخی آژانس‌ها برای اینکه در این رقابت نابرابر، قافله را نبازند و از تکنولوژی عقب نمانند، سایت‌هایی به نام آژانس خود راه‌اندازی کرده و خدمات آنلاین ارائه می‌کنند.
وی بیان کرد: خرید خدمات مسافرتی مطمئن در اینترنت نیازمند آگاهی است که با گسترش روزافزون اینترنت، متاسفانه سوء استفاده و فریب‌های الکترونیکی نیز افزایش یافته است. چه بسیاری افرادی که اطلاعات و مدارک شخصی یا پول خود را از این طریق از دست داده‌اند.
وی درباره نحوه تشخیص دادن مجاز یا غیرمجاز بودن این سایت‌ها نیز توضیح داد: کاربران و استفاده‌کنندگان اینترنت در صورت تمایل به خرید آنلاین یا الکترونیکی خدمات مسافرتی، تور، بلیت قطار، گرفتن روادید، رزرواسیون هتل و بلیت مراکز تفریحی باید نکات اساسی را برای خرید مطمئن و امنیت در دنیای دیجیتال رعایت کنند. نخست باید مطمئن شوند که آن سایت، معتبر است که می‌توان از لوگوی بانک‌ها و نیز سایت‌های مرتبط و نیز وابستگی سایت به مؤسسات و تأسیسات گردشگری دارای مجوز سازمان میراث فرهنگی و گردشگری یا سازمان هواپیمایی کشوری که در این سایت‌ها درج می‌شود، متوجه این موضوع شد.
به گفته انصاری، برای رزرو و خرید بلیت هواپیما، هتل، روادید، تور، بیمه و سایر خدمات سفر، حتما از وب‌سایت شرکت‌های مسافرتی و گردشگری مجاز استفاده شود. همچنین باید تعهدات درج شده مربوط به هر یک از خدمات سفر به دقت مطالعه شود و نسخه‌ای از قرارداد و شرایط آن شامل زمان ورود و خروج، امکانات، تشکیلات و سایر جزئیات سفر را حتما بررسی و دریافت کنند.

دیرینه

کشف تدفین‌های بی نظیر ۷ هزار ساله در جنوب غربی ایران

دریافت‌های اولیه باستان شناسان نشان می‌دهد که سنت تدفین در تل چگاسفلی واقع در جنوب غربی ایران منحصر به فرد بوده و نظیر آن در هیچ مکان دیگری پیدا نشده است. به گزارش روابط عمومی پژوهشگاه میراث فرهنگی و گردشگری ، عباس مقدم سرپرست پروژه پیش از تاریخی دشت زهره (فصل نخست، گورستان تل چگاسفلی) با بیان این مطلب گفت: این طرح در یک بازه زمانی ۵ ساله قصد دارد تا مطالعات گسترده‌ای صورت دهد.
وی افزود: در این میان از بررسی‌های باستان شناسی با ره یافت لندسکیپ و دیرین اقلیم منطقه گرفته تا کاوش‌های هدفمند و روشمند در نقاطی که در حل مسائل پیچیده باستان شناسی پیش از تاریخ جنوب غربی ایران موثر است می‌توان نام برد.
این باستان شناس تصریح کرد: در مرحله اول، تلاش کردیم تا اقدامات حفاظتی همکاران(گروه بررسی باستان‌شناسی شهرستان بهبهان به سرپرستی کامیار عبدی) که در سال ۱۳۸۸ اقدام به ثبت ملی محوطه تل چگاسفلی کرده‌اند را تکمیل کنیم که این اقدام با انجام برنامه تعیین عرصه و پیشنهاد حریم محوطه با حمایت اداره کل میراث فرهنگی، صنایع دستی و گردشگری استان خوزستان عملی شد.
به گفته وی، در حال حاضر، محوطه کلیدی و عظیم تل چگاسفلی به شدت در معرض خطرات طبیعی و انسانی است.
وی با بیان اینکه روستایی به همین نام از زمان تقسیمات اراضی در دهه ۱۳۴۰ بر روی ویرانه‌های باستانی تل چگاسفلی شکل گرفته افزود: مرحله دوم از فعالیت میدانی گروه نیز یک اقدام نجات بخشی و حفاظتی است. مقدم گفت: مطالعات گروه باستان‌شناس نشان داد که پیرامون محوطه تل چگا ناحیه‌ای قرار دارد که ساکنان باستانی محوطه مردگان خود را در آنجا به خاک سپرده‌اند.
این باستان شناس گفت: جریان‌های فصلی و سیلاب‌های گاه و بیگاه آبکندها و دره‌هایی را پدید آورده که گورستان باستانی تل چگا را به شدت تهدید می‌کند، از این رو دراین فصل تلاش هیأت باستان‌شناسی معطوف به کاوش در یکی از آبکندهایی شده که در دامنه جنوب غربی محوطه ایجاد شده است.

جهان

گردشگری بوسنی در تهدید تروریسم

متخصصان کاهش شدید تعداد گردشگران خارجی در بوسنی را در سال نو ناشی از آثار منفی گزارش رسانه‌های بین‌المللی می‌دانند که به طور فزاینده‌ای خبر از ارتباط میان بوسنی و هرزگوین با پدیده تروریسم بین‌المللی و داعش داده‌اند.
به گزارش میراث فرهنگی، وطبق داده‌های منتشر شده از سوی انجمن گردشگری کانتون سارایوو در ژانویه ۲۰۱۶ تعداد گردشگران خارجی حدود ۱۷/۵درصد نسبت به مدت مشابه سال گذشته کاهش داشته است.
گفته می‌شود که این میزان کاهش درماه فوریه نیز رخ داده است هرچند که احتمالا ناشی از وضعیت بد آب و هوایی درزمستان هم بوده که سبب انصراف بسیاری از مسافران به سارایوو شده است. با این حال عامل دیگری که پس این گرایش‌ها دیده می‌شود گزارش رسانه‌ها از تهدیدهای تروریستی دربوسنی است.
«جاسجا هادزیفندیک مسیج» از انجمن گردشگری سارایوو می‌گوید در پایان سال ۲۰۱۵ رویدادهایی رخ داد که تاثیر منفی بر تصویر کشورما داشت و آن حمله به «ریلوواک »بود که سبب دستگیری ۱۱ مظنون به طراحی عملیات بمب گذاری در سال نو سارایوو شد.
به گفته وی بسیاری از گردشگران که قبلا برای سفر به بوسنی برنامه‌ریزی و رزو کرده بودند تصمیم به لغو سفر گرفتند. در ۱۸ نوامبر سال گذشته یکی از سکنه سارایوو با بدن بی جان دو سرباز در محله رایلوواک مواجه شد که گفته می‌شود که در نتیجه حمله‌ای رخ داده که نحوه مرگ شبیه به یک اقدام تروریستی است.
او یادآور شد که تنها چند هفته پس ازاین رویداد، در۲۲ دسامبر پلیس بوسنی ۱۱ نفر را به گمان دست داشتن در یک حمله بمب گذاری در سال نو سارایوو دستگیر کرد. این رخدادها نوعی هشدار و زنگ خطر برای گردشگرانی بود که از کرواسی به بوسنی می‌آیند. گردشگران کرواسی مهمترین منبع گردشگران برای بوسنی هستند اما در نتیجه رویدادهای یاد شده درژانویه ۲۰۱۶ شمار این گردشگران درمقایسه با مدت مشابه در سال گذشته تقریبا به نیم کاهش یافت. این کاهش عمدتا ناشی از افزایش هشدارها در رسانه‌های کشورهای همسایه همانند کرواسی نسبت به وضعیت امنیتی در کشور ما بود.

چمدان نوروزی

گذری بر بیرجند؛ شهر تاریخ و بزرگان

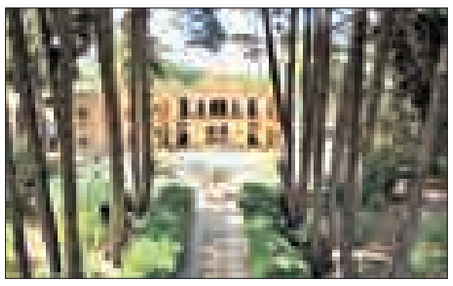

بخشی از مردم ایران، پیرو کمپینی که آنها را به دیدن ایران در نوروز پیش رو به جای ترکیه و دبی دعوت می‌کند تصمیم دارند به سفرهای داخلی بپردازند؛ اما مسأله این است که بسیاری از جاذبه‌های ایران برای آنها ناشناخته است. از این‌رو تصمیم داریم تا نوروز جاذبه‌های عمدتا ناشناخته کشور را معرفی کند. در این سفر به خراسان جنوبی و بیرجند مرکز این استان می‌رویم. بیرجند نخستین شهر در ایران است که دارای سازمان آبرسانی بوده و بنگاه آب‌لوله بیرجند به عنوان نخستین سازمان آبرسانی ایران شناخته می‌شود.
این شهر زادگاه بزرگانی همچون محمدحسن گنجی پدر هواشناسی و علم جغرافیای نوین ایران است. آب انبارها، آرامگاه حکیم نزاری، ارگ کلاه فرنگی، بند دره، بند النگ یا چادره، بند عمرشاه، قلعه بیرجند، کنسولگری انگلیس یا باغ منظریه، مدرسه شوکتیه، مدرسه معصومیه، مصلی بیرجند و یخدان رحیم‌آباد آثار تاریخی بیرجند هستند که می‌توانند در برنامه‌سفرتان به این شهرستان جا داشته باشند. همچنین باغ زیبای اکبریه که در فهرست میراث جهانی ثبت شده یکی از باغ‌های زیبا در بیرجند است که می‌توانید ساعاتی را به دیدن آن اختصاص دهید.
اگر اهل موزه‌گردی هستید، بیرجند انتخاب مناسبی است که با تعداد زیاد موزه‌هایش می‌تواند ساعت‌ها شما را به خود مشغول کند. علاوه براین، گشتی در بازار صنایع دستی بیرجند را هم از دست ندهید که محل مناسبی برای آشنایی با صنایع دستی متنوع استان است و خرید سوغاتی، احرامی‌بافی یا سجاده‌بافی خراسان جنوبی شهرت دارد و زعفران قائنات هم چیزی است که می‌توانید به‌عنوان رهاورد از این استان خرید کنید. دیدنی‌های طبیعی و روستاهای اطراف بیرجند نیز همپای جاذبه‌های تاریخی‌اش میزبان گردشگران هستند. هتل و میهمانسرای جهانگردی در بیرجند گزینه‌های مناسبی برای اقامت شما در این شهر هستند. در سفر به خراسان جنوبی، هر یک از غذاهای محلی حلیم عدس، ساوری پلو، قوروت بادمجان، اشکنه قند، بلغور پلو، کشک سالاری و آش شلغم را که یافتید امتحان کنید.

دانش آموزان ممتاز مدرسه شهید شوندی رزن سال تحصیلی ۹۴–۹۵

((موفقیت چیزی نیست که دیگران از تو انتظار دارند،موفقیت چیزی است که تو به آن می اندیشی))

سیده مهسا موسوی

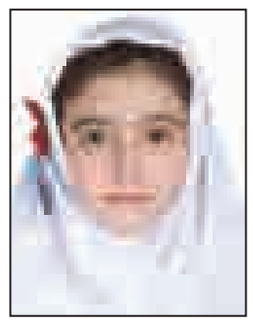
نازنین زهرا مهریان درخشان

سوگند ادوای

ریحانه شیرزادی

فاطمه صادقی

مبینا دهقانی

هستی اسماعیلی مهد

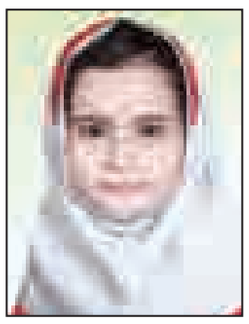
ثمین ستایش ولیپور

سنا رضایی

سحر درویشی

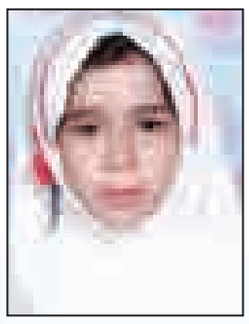
فاطمه رضایی اردلان

مائده رضایی اردلان

مائده جانمحمدلو

انسیه سیفی

آنیسا سفیدبری

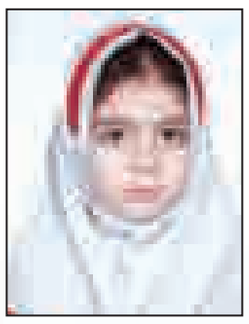
مینا نوروزی

نسترن هاشمی

سیده ریحانه حسینی

مرضیه سحابی مهدوی

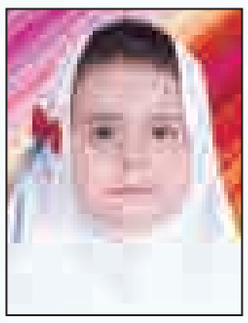
مهدیس کریمی نیک

ریحانه غلاملو

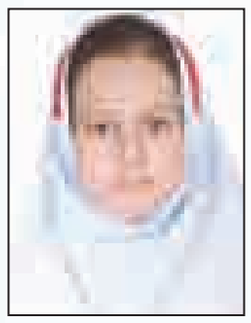
زهرا میرزایی

زهرا مرادیان

درسا آذریان

ندا میرزایی

زینب نجفیان

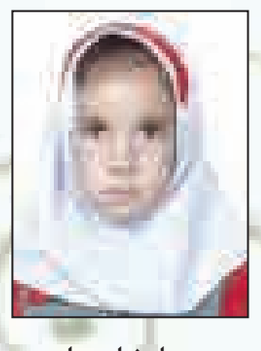
محیا رضایی راد

محنا رضائیان

فاطمه نوروزی

آتنا یعقوبی اصلان

ضحا سیاحت قنبری

نازنین زهرا شعبانی کهن

دلسا مسلم خانی

نسترن حجتی

زهرا درخشان

سمانه ایمانی

سلما ناصری

هلنا صفری

مهیا طاهری

ساغر محمدی

هانیه غلامی پژما ن

حدیثه سالک ناصری

گلناز زمردی

غزاله حسنی

ناهید مرادی خلیق

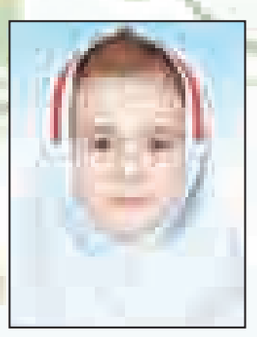
آیدا طیبی کامران

مبینا مروتی دانشگر

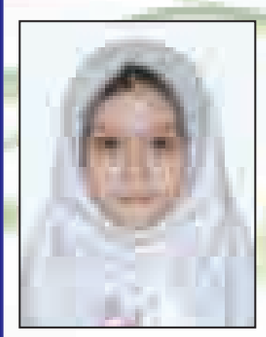
زهرا مرادی خواه

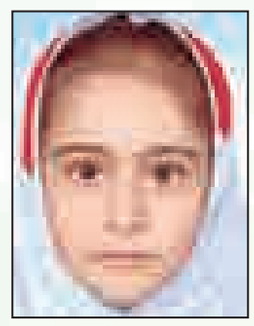
زهرا سلیمی

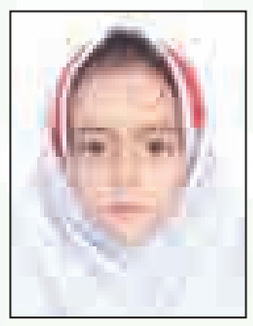
یگانه رهنمون

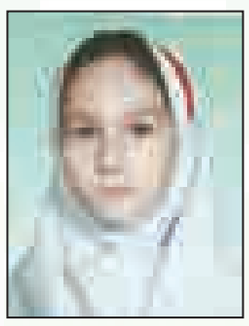
مهشید رضایی پورمند

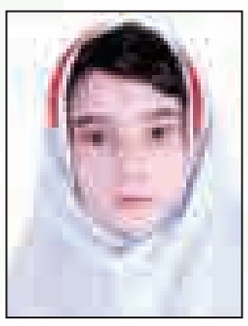
یگانه امیدی

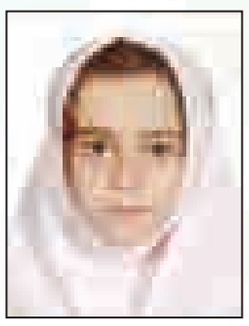
ساناز صالحی عابدین

هانیه مهرجو

مطهره عسکری

فاطمه سلطانی کمال

عسل مرجانی

زهرا یونسی وکیل

ساناز خوشنامی

سیده رویا موسوی

ندا محمدی آرام

حدیثه ابراهیمی زینت

مبینا فریدونی

معصومه تشکری

صدف نصیری شرف

زهرا توحیدی

مهشید خدایاری

ساغر زمانیان

یاسمن سهیلی

راضیه کربلایی مختار

زهرا وثاقی عزتپور

یاسمن سلطانی کمال

مدینه حیدری

مرضیه امیدی

مائده جالو

مهشید زیوری

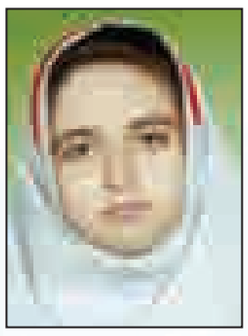
ساغر کریمی نسب

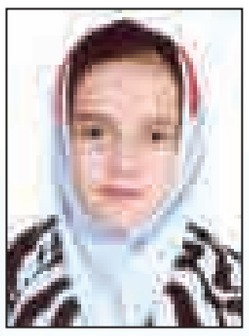
الهه رمضانی

مینا مصطفوی

مبینا رشیدی فرجود

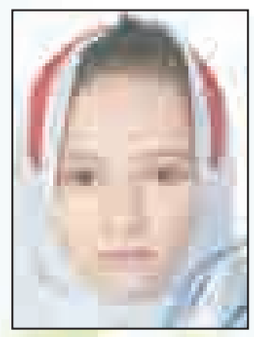
زهرا حکانلو

سیده فاطمه غفاری ستار

هستی خدمتی ذاکر

مبینا سحاب مکمل

شقایق نعیمی فتح

سونیا امیدوار

الناز شهبازی مطلوب

زینب احمدی

زهرا شاهدی زمان

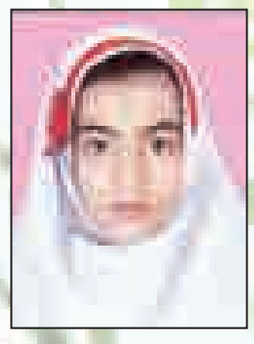
زهرا اسماعیلی شرافت

هانیه مرادی

فاطمه رسولی

نازنین مولایی منظر

راضیه شوندی

مانیا حسنی

غزل نوروزی خاص

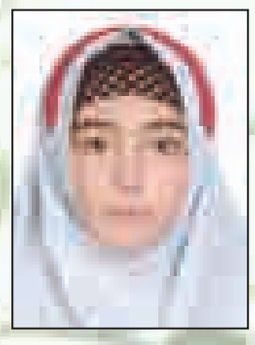
ریحانه صفری

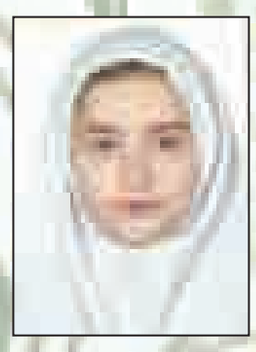
فائزه حیدری نرگس پور

زهرا مجیدی

فائزه بهمنی ارشاد

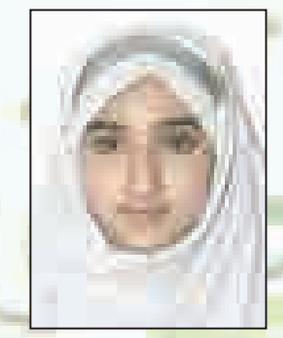
زهرا وحدت مودب

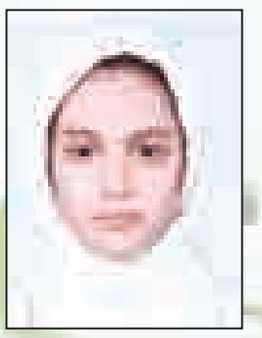
نازنین غلامی شهمند

حدیثه قاسمی

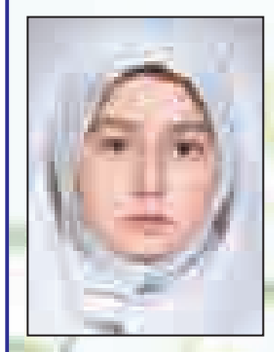
مائده سیفی

میترا امیدنژاد

مهرنوش محمدی فرزام

نازنین بخشی اسدی

با تقدیر و تشکر از زحمات آموزگاران پر تلاش آموزشگاه

خانم ها : حبیبی عربی ، لطفی ، مظفری ،حسنی ، سلطانی ،کوکبی

هزیر قادر،احمدی ،حسنی، رحیمی و رضایی مودب

پیام تاریخ، تمدن و فرهنگ مادستان
The Message Of Madestan's History & Civilization & Culture
روزنامه همدان پیام
۸
دوشنبه ● ۱۷ اسفندماه ۱۳۹۴ ● شماره ۲۵۹۲
حادثه
hadese@hamedanpayam.com

کارگاه تولید مواد مخدر نداریم

رئیس پلیس مبارزه با مواد مخدر ناجا با اشـاره به رشد ۱۴درصدی کشـفیات مواد مخدر در سالجاری گفت:۳۴۰ هزار نفر تا امروز دستگیر شده‌اند که ۲۳۰هزار نفر قاچاقچی و بقیه معتادان آلوده به مواد بوده‌اند.
علی مویدی با اشاره به عملکرد سال ۹۴ نسبت به سال‌های گذشته افزود: کمیت و کیفیت کار مبارزه با مواد مخدر در سال ۹۴ کاملا مشهود و قابل دفاع اسـت، تا جایی که کارشناسان پلیس اذعان دارند هر چقدر درگیر معضل جدی اعتیاد هسـتیم با گذشت زمان کسب تجربه و به کارگیری تاکتیک‌های جدید توانستیم کیس‌های ویژه‌تری را پیگیری و به سرانجام برسانیم.مویدی گفت: امروز دیگر چیزی به اسم کارگاه تولید مواد مخدر وجود ندارد و تولیدکننـدگان در خانه‌های خود اقدام به تولید می‌کنند. ۱۹۰ آشـپزخانه در سال جدید کشـف و منهدم شده که نسبت به سال گذشته ۲۵ درصد کاهش داشته است.
رئیـس پلیس مبارزه با مواد مخدر ناجا دربـاره ورود مواد مخدر جدید تصریح کرد: به هیچ وجه ماده مخدر جدید در کشـور وارد نشده است اگر چنین موردی اتفاق بیفتد قطعا پلیس از همکاری رسانه‌ها برای معرفی این مواد اسـتفاده خواهد کرد.به گزارش مهر، مویدی وجود مخدرهای صوتی در کشـورمان را نیز رد کرد و گفت: چنین مواد مخدری در دنیا وجود دارند اما وجود آن در کشور ما تاکنون تایید نشده است!
وی با پرده برداری از آخرین مدل جاسـازی مواد مخدر در تخته‌های ام. دی. اف افزود: قاچاقچیان قصد داشـتند مواد مخدر از نوع تریاک را که به صورت فشـرده در لایه‌های ورق‌های ام. دی. اف قرار داده بودند، قاچاق کنند که خوشـبختانه پلیس موفق به کشف و جلوگیری از قاچاق آن از داخل کشـور شـد.مویدی با اعلام اینکه تلاش برای شناسـایی همه سرشـاخه‌های این بانـد که اقدام بـه قاچاق تریاک از داخـل ایران به خـارج از مرزها در قالب ورق‌هـای ام. دی. اف می‌کردنـد همچنان ادامه دارد، گفت: تاکنون چند نفر در ارتباط با این باند دسـتگیر شده‌اند و تحقیقات درباره شناسـایی و دستگیری بقیه اعضای باند همچنان ادامه دارد.

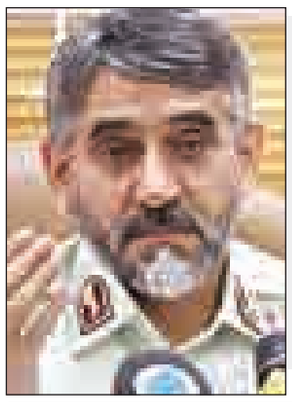

دستگیری سارقـان زورگیر پرایـد

شامگاه هفتم اسفندماه مالک خودرویی در همـدان به کلانتـری مراجعه و خبر از سـرقت خـودرو پرایدش توسـط ۲ مرد ناشناس داد.
به گـزارش همدان‌پیام، مالـک خودروی پراید در اظهاراتش به پلیس گفت: ساعت ۱۱ شب در سـه راهی زمین شهری ۲ مرد ناشناس را به عنوان مسافر سوار کردم و با اعلام مقصد از سوی آنها به سمت روستای آبشـینه حرکت کردم کـه در بین راه و در جاده دو مرد ناشناس با چاقو تهدیدم کردند تا خودرو را متوقف کنم.
این مالباختـه ادامه داد: وقتـی خودرو را متوقـف کردم ۲ مرد ناشـناس دسـت و پای مرا بسـتند و در بیابان رهایم کردند و خودرویم را به سرقت بردند.
مأموران انتظامی شهرستان همدان با اطلاع از وقوع این سـرقت موضوع را در دستور کار خود قرار داده و بلافاصله پرونده‌ای با موضوع سرقت به عنف تشکیل دادند.
پـس از تحقیقات و بررسـی‌های پلیس، مأموران تجسس کلانتری ۱۶ شهرک مدنی با گشـت زنی در حوزه اسـتحفاظی خود به ۲ مرد مشـکوک و با نزدیک شـدن به آن‌ها متوجه شـدند که این ۲ مرد در حال باز کردن وسـایل داخل خودروی پرایدی هستند که شب گذشته به سرقت رفته است.
گفتنی است سـارقان خودرو در عملیات غافلگیرانه پلیس دستگیر و به جرم خود اعتراف کردند.
فرمانده انتظامی شهرسـتان همدان در ایـن باره گفت: سارقان شب هنگام، تحت پوشش مسافر، یک دستگاه سـواری پرایـد را به طور دربست کرایه کرده و پس از کشـاندن راننده به بیرون شهر با تهدید سلاح سرد دست و پای وی را بسته و پس از رها کردن راننده در بیابان از محل متواری شدند.

پژمـان قویمـی افزود: مأموران انتظامی شهرستان همدان در پـی اطلاع از این سرقت با تشکیل تیم ویژه‌ای تحقیقات خود را جهت شناسـایی سارقان آغاز کردند.
این مقـام انتظامی اظهار داشت: پس از تحقیقات گسترده و اقدامات اطلاعاتی، مأموران واحد تجسس کلانتری ۱۶ شـهرک شـهید مدنی دو نفر سارق را طی گشت زنی در سطح حوزه استحفاظی با خودرو مسـروقه مشاهده و در عملیاتی غافلگیرانه آن‌ها را دستگیر کردند.
قویمی بیان داشت: سارقان در بازجویی‌های پلیسـی به سـرقت به عنف و خشن خود اعتـراف کـرده و پرونده با دسـتور مقام قضایی جهت بررسی بیشتر به اداره آگاهی ارسال شد.
به گفته وی، این ۲ سـارق سابقه‌دار هستند و تاکنون نیز ۱۴ فقره سرقت در پرونده آنها ثبت شده است.
فرمانـده انتظامی شهرسـتان همـدان از رانندگان خواسـت از سـوار کردن افراد مشـکوک که معمـولا با پیشـنهاد کرایه بـالا طعمه‌های خود را بـه دام می‌اندازند خودداری کنند.
وی همچنین از دستگیری ۲ خرده فروش موادمخدر خبر داد و گفت: ۲ خرده فروش مـواد مخدر با یک دسـتگاه خودرو پراید در یکی از مناطق همـدان در حین خرید و فـروش مواد مخدر بودنـد که مأموران انتظامی در حال گشت‌زنی به آنها مشکوک و با بازرسـی خودرو آن‌ها مقادیری تریاک کشف می‌کنند.
قویمی در پایان اظهار کرد: مأموران انتظامی شهرستان همدان همچنین تاکنون ۱۴۶ هزار انواع مواد محترقه را کشف و ضبط کردند و پلیس به هیچ عنوان به کسی اجازه بر هم زدن آرامش شهروندان را نخواهد داد.

جریمه پارکینگ متخلف در کبودراهنگ

پارکینـگ یـک مجموعه توریسـتی درکبودراهنگ توسـط تعزیرات حکومتی بیش از۱۱ میلیون ریال جریمه شد.
سرپرسـت تعزیرات حکومتی همدان در ایـن باره گفـت: پارکینگ یـک مجموعه توریستی در کبودراهنگ بدلیل گرانفروشی بـه پرداخت ۱۱ میلیـون و ۴۰۰ هزار ریال جزای نقدی محکوم شد.
رضا حسـن‌پور افـزود: براسـاس اعلام شـکایت یکـی ازشـهروندان درسـامانه پیامکی ۳۰۰۰۹۶۵۱ درخصوص اخذ وجه اضافه توسـط پارکینگ یکی ازمجتمع‌های توریسـتی کبودراهنگ پرونده‌ای تشـکیل شـد که پس از اجرای تشریفات قانونی و تحقیقات لازم و با احراز تخلف گرانفروشی پارکینگ، واحد مذکور توسـط شعبه هیأت بدوی تعزیـرات حکومتی به پرداخت مبلغ ۱۱میلیـون و ۴۰۰هزار ریـال جزای نقدی محکوم شد.
به گفته حسـن‌پور، جریمه واحد مورد نظر وصول و به خزانه دولت واریز شد.

▪ آغاز طـرح نظارتی ویـژه نوروز تعزیرات حکومتی

وی در بخـش دیگـری از سـخنانش از آغاز طـرح نظارتـی ویژه نـوروز از ۱۶ اسـفند تا ۱۵ فروردین ۹۵ توسط تعزیرات حکومتی همدان خبر داد و افزود: براساس سیاست‌های سازمان تعزیرات حکومتی و در راستای حمایت از حقوق مصرف کنندگان با آغـاز خریدهای نوروزی شـهروندان و لزوم پیشـگیری از بـروز هرگونه تخلف احتمالی توسـط عوامل سودجو و فرصت طلب، تعزیرات حکومتی همانند سـنوات گذشته با همکاری و هماهنگی سازمان‌های صنعـت، معدن و تجارت، دانشـگاه علوم پزشـکی، اتاق اصناف و سایردستگاه‌های مرتبط تمهیدات لازم جهت برگزاری طرح نظارتی ویژه نوروز را با تشکیل گشت‌های مشترک سیار به منظور بازرسی از واحدهای صنفی سراسر استان در دستور کار خود قرار داده است.
حسن پور متذکر شد: این طرح نظارتی که از۱۶ اسفند آغاز و تا پایان تعطیلات نوروز ادامه دارد، شـامل نظارت ویژه بر اصناف و برخورد فوری بـا هرگونه تخلف صنفی از جمله گرانفروشی، کم فروشی، درج نشدن قیمت و....می‌شود.
بـه گفته وی، امسـال بـا تدابیـر اتخاذ شـده برای رفاه حال مسـافران نوروزی کشـیک‌های ویژه نـوروزی در بعدازظهر روزهای کاری و صبح روزهای تعطیل در تعزیرات حکومتی مستقر، وروسای شعب ویژه بـه پرونده‌های صنفی خارج از نوبت رسیدگی خواهند کرد.

دستگیری سارق سیم برق بلافاصله پس از سرقت

فرمانـده انتظامـی شهرسـتان کبودراهنگ از دسـتگیری یک نفر سـارق، بلافاصله پس از سـرقت سیم‌های برق در این شهرستان خبر داد. محمدعلی محمدی در خصوص این خبر گفـت: در پی خبری مبنی بر سـرقت سیم برق از یک اردوگاه در شهرستان کبودراهنگ، بلافاصله مأموران پاسـگاه حاجیلـوی این شهرستان جهت بررسـی به محل مورد نظر عزیمت کردند.
وی افزود: در بررسی به عمل آمده مشخص شـد حدود ۳۰۰متر سیم برق از داخل اردوگاه توسط سارق یا سارقان به سرقت رفته است.
محمدی گفت: مأموران در بررسی دقیق صحنه جرم و محل اطراف آن متوجه حضور مشـکوک فردی در آن حوالی شـدند که در بازرسی از وسـایل همراه نامبرده۲ عدد قیچی باغبانـی کشـف و وی را جهـت تحقیقات به اداره پلیس منتقل کردند.
فرمانـده انتظامـی شهرسـتان کبودراهنگ افـزود: در بازجویی به عمل آمده از متهم، وی به سـرقت سـیم برق و مخفی کـردن آن در چاله‌ای پشـت اردوگاه اعتراف کرد کـه مأموران پس از بررسـی محل حدود ۳۰۰ متر سیم برق سرقتی را کشف کردند.محمدی از دستگیری ۵ نفـر از خرده‌فروشـان و معتادان پرخطر که در یکی از نقاط حاشیه‌ای شهر برای خود پاتوقی درست کرده و با استفاده از چند قلاده سگ قصد داشـتند از ورود مأمـوران به آنجا خـودداری کنند خبـر داد و گفت: مأموران با اسـتفاده از شـگردهای خاص پلیسـی متهمان را دستگیر و مقادیری مواد مخدر از نوع هروئین را کشف کردند.
این مقام انتظامی در پایان بیان کرد: پس از تشـکیل پرونـده قضایی، متهمان جهت سیر مراحل قانونی به مراجع قضایی اعزام شدند.

حادثه در جهان

تعطیلی ده‌ها مدرسه در آمریکا در پی تهدید تلفنی به بمب گذاری

ده‌ها مدرسـه در دو ایالت ویرجینیا و نیوجرسـی آمریکا در پی تهدیدهای بمب گذاری تلفنی، تخلیه و تعطیل شدند.
نشـریه آمریکایی واشنگتن پست اعلام کرد: هم اکنون پلیس سرگرم تحقیق درمورد این تماس‌های تهدید آمیز تلفنی است. مقامات پلیس می‌گویند، پیام‌های تهدید تلفنی به بمب گذاری به صورت یک سیستم خودکار صورت گرفته که ردیابی تماسی‌های تلفنی را دشوار ساخته است.
بر اسـاس این گزارش، به دنبال دریافـت پیام بمب گذاری تلفنی به صورت خودکار موسوم به روبوکال، حداقل ۷ مدرسه در شمال ایالت ویرجینیا تخلیه و در نهایت تعطیل شدند.
پلیس بخش فیرفاکس ایالت ویرجینیا اعلام کرد که ۳ مدرسه دولتی و یک مدرسه خصوصی تهدید به بمب گذاری تلفنی دریافت کردند، اما مشخص نیست که آیا این تلفن‌ها از نوع روبوکال بوده است یا خیر؟
به گزارش ایرنا، واشـنگتن پسـت در ادامه گزارش داد: ده‌ها مدرسه در ایالت نیوجرسـی، نیز تهدید به بمب گذاری تلفنی دریافت کردند که هـزاران دانش‌آموز در این مدارس با وقفه و اخلال در حضور در کلاس‌های درس مواجه شدند.
بر اسـاس این گزارش، این دومین بار در یک هفته اخیر اسـت که چندین مدرسه در ایالت نیوجرسـی با تهدید به بمب گذاری تلفنی روبه‌رو می‌شوند، که درنهایت منجر به بسته شدن مدارس می‌شود.
واشـنگتن پسـت گزارش داد تهدید به بمب گذاری تلفنی مدارس آمریکا از طریق روبوکال که قابل ره گیری نیسـتند طی ماه‌های اخیر افزایش یافته است.
دریافت چنین پیام‌هایی تهدید آمیزی در ژانویه گذشته، منجر به تخلیه و بسـته شدن ۱۳ مدرسه در سـه ایالت از آمریکا شد که هیچ یک از آن‌ها صحت نداشتند.

کشتی اندونزیایی با ده‌ها سرنشین غرق شد

یک کشتی اندونزیایی با ده‌ها سرنشین در تنگه‌ای بین جزیره بالی اندونزی و جاوا غرق شد.
تصاویری که از شبکه یک تلویزیون اندونزی پخش شد نشان می‌داد مسافران در کنار این کشتی در حال غرق شدن ایستاده بودند و پس از آن به دریا پریدند تا نجات یابند.
به گفته مقامات اندونزی، این کشتی دست‌کم ۷۵ سرنشین داشت که ۷۱ نفر نجات یافتند و چهار نفر همچنان مفقود هستند.
به گزارش ایرنا، مراکز امداد و نجات جزیره بالی اندونزی اعلام کردند این کشـتی ظرفیت ۵۱ نفر از جمله ۱۴ خدمه را داشـت. قایق‌های مسافربری اندونزی اغلب فراتر از ظرفیت مسافر جابجا می‌کنند.
تصاویر پخش شده نشـان می‌دهد در پس زمینه تصاویر غرق شدن این کشتی، قایق‌ها و کشتی‌های دیگر وجود داشت.حوادث دریایی در طول سال در آب‌های این کشور در میان مقررات ایمنی ضعیف اتفاق می‌افتد.گفته می‌شود چهار نفر از جمله کاپیتان کشتی، یک افسر عرشه و یک زن و کودک مفقود هستند.

باکتری کشنده در آمریکا جان ۱۸ نفر را گرفت

شـیوع یک نوع باکتری کشـنده در ایالت ویسکانسین آمریکا، موجب مرگ ۱۸ نفرو آلودگی ۴۴ نفر دیگر شده است.
به گـزارش پایگاه خبری پلیس، این باکتری خطرنـاک و نادر با نام الیزابت کینگیا در خاک، آب تازه و منابع آبی کشـف موجود است و علائم ابتلا به آن تب، تنگی نفس و قرمزی پوست است.
شیوع این بیماری در بین سالمندان بالای ۶۵ سال عنوان شده است.
به گزارش وزارت بهداشـت آمریکا، مراکز درمانی در حال بررسـی برای شناسایی منشا اصلی شیوع این باکتری هستند.
به گفته ایرنا، نخسـتین نمونه مشاهده شده این باکتری در سال ۲۰۱۱ به ثبت رسیده است و یک متخصص بیماری‌های عفونی در این رابطه تصریح کرد، این باکتری می‌تواند بـرای نوزادان تازه متولد که هنوز رشد سیستم دفاعی بدنشان کامل نشده است نیز کشنده باشد.

حادثه در ایران

سقوط آسانسور دانشگاه پنج مصدوم داشت

سـقوط آسانسـور در دانشـگاه علامه طباطبایی تهران همزمان با برگزاری آزمون دکتری منجر به مصدومیت پنج نفر شد.
یک شاهد عینی گفت: آسانسور دانشگاه علامه طباطبایی تهران در حالی که آزمون دکتری برگزار می‌شـد سقوط کرد و بر اثر این حادثه پنج زن و مرد مصدوم شدند. مدیر روابط عمومی مرکز اورژانس تهران در این باره گفت: مصدومین این سانحه توسط تکنیسین‌های اورژانس بخش خصوصی به ظبیمارسـتان انتقال یافتند. حسن عباسی در گفت‌وگو با ایرنا، افزود: با توجه به برگزاری آزمون دکتری، دانشگاه علامه طباطبایی اقدام به استقرار تکنیسین‌های اورژانس از بخش خصوصی در دانشگاه کرده بود. عباسـی خاطرنشـان کرد: این حادثه به مرکز اطلاع رسانی اورژانس تهران اعلام نشده است.
در همین ارتباط مسئولان این دانشگاه اعلام کردند که وقوع این سانحه، سقوط نبوده است بلکه بر اثر اسـتفاده بیش از حد ظرفیت، آسانسور دچار تکانه‌هایی شد.

یک واحد تجاری در اسدآباد طعمه حریق شد

پاسـاژی در شهرستان اسدآباد به دلایلی نامعلوم دچار آتش سوزی شد و پس از ساعت‌ها تلاش آتش‌نشانان، آتش مهار شد.
رئیس مرکز آتش‌نشـانی اسدآباد گفت: وقوع حریق در پاساژ اسدی به سامانه ۱۲۵ اطلاع داده شد که به دنبال آن ۷ آتش نشان به همراه تانکر آب، خودرو حامل تجهیزات تنفسـی، بالابر و دیگر تجهیزات به محل حادثه واقع در خیابان فرهنگ اعزام شدند.
سید میرزا آقا محجوب با اشاره به حضور به موقع آتش‌نشانان در محل حادثه ادامه داد: پس از حضور عوامل آتش‌نشانی در محل مشاهده شد که حریق در طبقه اول رخ داده و شعله‌های آتش علاوه بر اینکه به طبقه بالا سرایت کرده در حال گسترش به دیگر واحدهای تجاری است.
به گزارش ایرنا، وی با بیان اینکه سـقف و نرده های پاساژ چوبی بود گفت: مهار آتش بسـیار مشـکل بود و تا چندین ساعت آتش نشانان مشغول فعالیت بودند تا موفق شدند آتش را مهار کنند.
وی افزود: خوشبختانه این حادثه صدمات جانی نداشت و تنها خسارت مالی برجا گذاشـت. محجوب با بیـان اینکه علت حادثه از سـوی کارشناسان آتش‌نشانی در حال بررسی است گفت: عوامل آتش‌نشانی پس از ایمن سازی محل به عملیات خود پایان دادند.

کلاهبرداری یک میلیارد ریالی به بهانه فروش خط رند

رئیس پلیس فتا فارس از دسـتگیری باند کلاهبرداری فروش خط رند در شیراز خبر داد.
سیدموسی حسینی گفت: در چند روز گذشته چندین پرونده به پلیس فتا ارجا شده که همگی آن‌ها با موضوع فروش خط رند و کلاهبرداری با استفاده از این روش بود.
وی ادامـه داد: کلاهبرداران با اسـتفاده از روش‌های مختلف تبلیغاتی همچون طراحی سـایت فروش، پیامک و سایت‌های تبلیغاتی اقدام به جذب مشتریان خود می‌کردند و پس از دریافت هزینه‌های کلان از این مالباختگان خط‌هایی را برای این افراد ارسال می‌کردند که در بازار هزینه بسیار پایینی دارد و به هیچ وجه جزو خطوط رند محسوب نمی‌شود.
به گزارش باشگاه خبرنگاران جوان، رئیس پلیس فتا استان فارس افزود: کلاهبرداران پس از دریافت هزینه و ارسـال خطوط معمولی از پاسخ دادن به تلفن‌های مشتریان امتناع می‌ورزیدند و گاها با بی‌احترامی نسبت به این افراد از آن‌ها می‌خواستند که دیگر با این شماره‌ها تماس نگیرند.
حسینی اظهارکرد: با بررسی‌های فنی و تخصصی کارآگاهان پلیس فتا متهمان شناسـایی و با هماهنگی مقام قضایی دسـتگیر و برای تکمیل پرونده به این پلیس انتقال یافتند.
وی گفت: این کلاهبرداران که سـه نفر بودنـد حدود صد میلیون تومان از شهروندان کلاهبرداری کرده‌اند و به محض مواجهه با پلیس به جرم خود اقرار کردند و شـروع بـه بازپرداخت مبالغ دریافتی از مالباختگان کردند.

سودوکو ۲۵۹۲

8				1		3		
			8					
	7				٦			4
			1				۳	
3				6	9			1
					8			6
		۲		8				۳
7	9		4			5		
							7	

پاسخ‌های شماره قبل

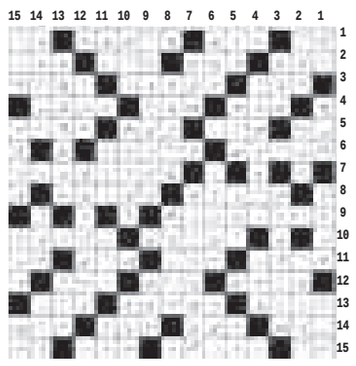

۳	۷	۴	۱	۸	۶	۲	۵	۹
۸	۵	۲	۷	۹	۳	۶	۴	۱
۹	۱	۶	۵	۴	۲	۸	۳	۷
۶	۹	۷	۸	۳	۱	۴	۲	۵
۲	۴	۸	۹	۶	۵	۱	۷	۳
۵	۳	۱	۴	۲	۷	۹	۸	۶
۷	۲	۹	۶	۵	۸	۳	۱	۶
۴	۸	۵	۳	۱	۹	۷	۶	۲
۱	۶	۳	۲	۷	۴	۵	۹	۸

جدول ۲۵۹۲

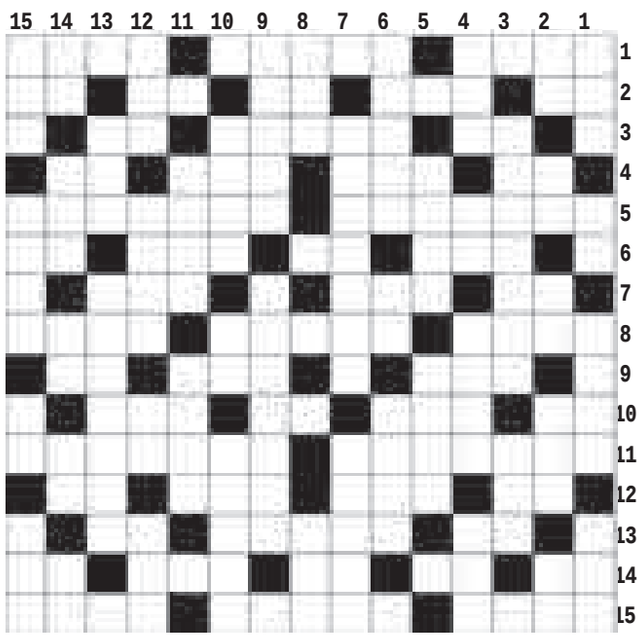

افقی

۱- ساعی - پشیمانی - بند چرمی ۲- خرس تازی - وسیله بازی - کشیدن - مایع حیات - نام ترکی ۳- غذای سـاده - فن - اثر پا ۴- گرداگرد دهان - پرنمک - هر یک از آلات موسـیقی - مانع ۵- عجز - آشـپز ضحاک ۶- قسـمتی از پا - واحد تنیس - حرف سـکوت - نت سوم ۷- دست عرب - شهر بی قانون - معامله پولی ۸- واحد پول ایران - روستای آجیل و تخمه تهران - از شهرهای مازندران ۹- چوبه اعدام - پرش عصبی - درخت مورد ۱۰- زبان گجشـک - مرغ چراندنی - ماه سرد - دارایی ۱۱- تاجر - ماهر ۱۲- حرف تردید - عقب و پشت سر - زردش هم میوه است - راس ۱۳- نت ششم - معده - شهر فراری ۱۴- مادر عرب - مدافع فوتبال - کلام تعجب خانم ها - خدای بابلی - منقار کوتاه ۱۵- برگزیده - پذیرفتن - پرخور

عمودی

۱- تیره و تار - چوب خوشبو - ته نشین مواد - روح و روان ۲- شبکه اینترنت - توان آخر - حرف دهان کجی - لوله تنفسی - مغز سر ۳- بازستدن - پیر سفید موی ۴- نـار - حرف تعجب - نـزار - کلبه ترکمنی ۵- دوش و کتق - غذای روسـی ۶- دورترین سیاره - رده ودسته - لابه ۷- بلور - شرف ۸- بی خطر - موی گردن اسـب ۹- جادوگر تاریخی - پایتخت واتیکان ۱۰- پشته علف - گیاه توخالی - در دل افکندن مطلبی ۱۱- کره آبی و خاکی - خجالتی ۱۲- درخت افکن - بالاتر از کشیش در کلیسا - نام ترکی - جایز ۱۳- یک دهم - ثانویه ۱۴- من و تو - کشت به امید باران - فلز سرخ - محل ورود - آخرین توان۱۵- نشانه تیر - درخشان - میوه خوب ! - ستون کشتی

پیام تاریخ، تمدن و فرهنگ مادستان
The Message Of Madestan's History & Civilization & Culture
روزنامه همدان پیام
۹
دوشنبه ● ۱۷ اسفندماه ۱۳۹۴ ● شماره ۲۵۹۲
جامعه
ejtemaei@hamedanpayam.com

فروش خدمت سربازی در سال ۹۵

طبق مصوبه کمیسیون تلفیق بودجه ۹۵ با فروش خدمت سربازی براساس قوانین نیروی انتظامی موافقت شد.
عضو هیأت رئیسه کمیسیون تلفیق بودجه سال ۹۵ مجلس شورای اسلامی همچنین گفت: جرائم ناشی از دیرکرد در پرداخت جرائم راهنمایی و رانندگی در صورت تسویه صورتحساب جریمه تا پایان سال ۹۵ بخشیده خواهد شد.
به گزارش خانه ملت، سیدهادی حسینی همچنین افزود: در جلسه دیروز بحث بخشش جرائم ناشی از دیرکرد در پرداخت جرائم راهنمایی و رانندگی بررسی شد که براین اساس درصورت تسویه صورتحساب جریمه راهنمایی و رانندگی تا پایان سال ۹۵،جرائم ناشی از دیرکرد در پرداخت بخشیده خواهد شد.

ورود ۲ هزار آمبولانس به ناوگان امداد و نجات کشور

وزیر بهداشت با بیان اینکه در تلاش هستیم تا برای ناوگان آمبولانس هوایی کشور ۳۰ فروند بالگرد خریداری کنیم گفت: ۲ هزار آمبولانس تاکنون وارد ناوگان امداد و نجات کشور شده است.به گزارش فارس، سید حسن قاضی‌زاده هاشمی گفت: ما توانستیم آمبولانس هوایی را راه‌اندازی کنیم و تاکنون ۱۹ بالگرد از ارتش جمهوری اسلامی ایران اجاره کرده‌ایم و ۴۵ بالگرد نیز نیاز است که در تلاش هستیم در دوره پس از تحریم ۳۰ فروند بالگرد را خریداری کنیم.وی گفت: با راه‌اندازی آمبولانس هوایی توانسته‌ایم هزاران بیمار و تصادفی را نجات دهیم.

سرنوشت وام مسکن خبرنگاران به کجا رسید؟

دبیر انجمن صنفی خبرنگاران و روزنامه‌نگاران در مورد آخرین وضعیت اعطای وام خبرنگاران که مصوبه دولت قبل بوده است گفت: رئیس سازمان مدیریت و برنامه‌ریزی کشور در این زمینه قول مساعد برای پیگیری مصوبه را داده است.به گزارش فارس، مهدی دانی تأکید کرد: مصوبه دولت قبل در شورای عالی پول نیز تأیید شده اما بانک مسکن از اعطای آن سرباز می‌زند.
وی ادامه داد: آقای نوبخت نیز به ما قول دادند که این موضوع را پیگیری می‌کند تا تکلیف مشخص شود.

سیره فاطمی؛همیشگی و برای همه نسل‌ها

» مهدی ناصرنژاد

در جهان تشیع روایت دومی از ایام شهادت حضرت فاطمه زهرا(س) در پیش است. روایتی که دلالت می‌کند این ایام محزون ۹۵ روز پس از رحلت پیامبر گرامی اسلام حضرت محمد مصطفی(ص) یعنی ۹۵ روز بعد از بیست‌وهشتم ماه صفر واقع است و سوم تا پنجم جمادی‌الثانی را شامل می‌شود.
ایام فاطمیه عزیزترین روزهای غم‌بار برای امت اسلامی و پیروان واقعی معصومین(ع) است که خود را سوگوار سرآمد اشرف مخلوقات و ستون استوار اهل بیت(ع) می‌دانند. شخصیت و جایگاه الهی، دینی و اجتماعی و از جمله سیاسی حضرت فاطمه(س) بر هیچ مسلمان آگاه و مؤمن پوشیده نیست و حتی جامعه‌شناسان و محققان غیرمسلمان نیز که تاریخ اسلام و انگیزه تشیع را می‌دانند به جایگاه و شأن دخت گرامی پیامبر عظیم‌الشأن اسلام حضرت محمد(ص) در تاریخ اسلام و جریان سیاسی تشیع و نهضت همیشه جاری عاشوراییان اذعان دارند.
حضرت زهرای اطهر(س) با تربیت فرزندان پیامبرسیرتی چون حسن و حسین(ع) بقا و توسعه دین آخرین فرستاده الهی برای نجات انسان از ضلالت و گمراهی را برای همیشه تاریخ و دوام بشریت، تضمین کرد.
حضرت صدیقه کبری(س) کسوت امام در قامت مولای متقیان علی(ع) را معنا داد و تکمیل ساخت و با نثار جان عزیز خویش برای دفاع از حریم امامت و حقانیت تشیع، نقطه عطفی برای شکل‌گیری نهضت عاشورا در تاریخ اسلام بنا نهاد.
حضرت طاهره طیبه(س) بحق الگوی تمام زنان و مادران مسلمان است. زنان و مادرانی که به تعبیر بنیانگذار جمهوری اسلامی حضرت امام خمینی(ره) مردان و انسان‌هایی در دامن خویش می‌پرورند که در کشاکش زندگی و جهاد به معراج می‌رسند و در گوش ملایک سیره آدمیت نجوا می‌کنند.
حضرت فاطمه(س) ضامن و شافی انسان‌های مظلوم و پاک در روز جزا نزد درگاه الهی است؛ چراکه آن عزیزترین بنده خداست که دین و زندگی و آخرت را با هم و برای هم درک کرد و وفا کرد.
امروز سیره و شخصیت حضرت فاطمه(س) الگوی بسیاری از زنان و مادران ایرانی است. آن دسته از زنان ایرانی که با درک درستی از خصیصه بانوی بزرگ اسلام انقلاب اسلامی را برای رهایی از سیطره کفر و الحاد پایه‌گذاری کردند و برای بقای انقلاب عزیزکرده و جگرگوشه‌های خویش را سپر دین و میهن در برابر گلوله‌های دشمنان و متجاوزان ساختند و چه آن شیرزنانی که در مشکلات زندگی سنگ زیرین آسیاب هستند و پشت به پشت مردان خود می‌دهند تا اولادی صالح و نمونه و خودباور تربیت کنند.
زنانی که دل در گروی سادگی زندگی و ساده‌زیستی می‌دهند و عفت و جایگاه رفیع زنانه و مادرانه خویش را با زرق‌وبرق و زیور و آلایش عوض نمی‌کنند. زنان و مادرانی که با عطر جانماز و تواضع سجاده‌هایشان فضایی دلنشین برای قرار و سکون خانواده و مرد خانواده خلق می‌کنند و زندگی را با سادگی به کام می‌سازند.
ایام فاطمیه فرصتی است تا با رجوع به دریای علم و معرف و سیره دخت گرامی رسول اکرم(ص) روش‌های بهتری رسیدن به سعادت بشری بیاموزیم.

گزارش ویژه

در دومین همایش و کارگاه های تخصصی با محوریت کار آفرینی مطرح شد:

راهبرد دانشگاه صنعتی همدان در توسعه کارآفرینی در منطقه

تجلیل از خسرو میرابیان مدیرعامل شرکت بالیز

سپیده شریفی- دومین همایش و کارگاه‌های تخصصی با محوریت کارآفرینی ۱۲ اسفندماه سالجاری در دانشگاه صنعتی همدان برگزارشد.
دانشگاه، کارآفرینی و افق‌های آینده، پیام دومین همایشی بود که به مناسبت روز مهندس در هفته گذشته در دانشگاه صنعتی استان همدان برگزار شد و نقطه اشتراک سخنرانان و تأکیدات آنها در این روز بر این بود که "مهندسان عنصر سازنده و تاثیرگذار کشور هستند".
رئیس دانشگاه صنعتی همدان به عنوان میزبان و رئیس این همایش با اظهار امیدواری در این خصوص گفت: امید است با حضور مسئولان فعال در صنعت ریلی در این همایش، استان هر چه زودتر به ارتباطات ریلی کشور متصل شود.
دکتر محمود نیلی افزود: مسیر توسعه با ایجاد زیرساخت‌هایی همچون راه و ارتباطات می‌گذرد و این امر محقق نمی‌شود مگر به دست توانمند مهندسان جامعه ایرانی.
با تأکید به بررسی مشکلات امروز جامعه مهندسین ادامه داد: لازم است در زمینه مهندسی و مسائل مربوط به این شاخه علم بازبینی و واکاوی‌های اساسی انجام شود تا مشکل بیکاری در جامعه حل شود.
وی با تأکید بر اهمیت ورود مردم به توسعه دانشگاه‌ها عنوان کرد: از سال گذشته با ورود بنیاد علوم و هنر فرشچیان برای حمایت از دانشگاه صنعتی به این جرگه، تأثیرات بسیاری را در ارتقای دانشگاه صنعتی شاهد بودیم که قطعا این امر در آینده دانشگاه، اثرگذار خواهد بود.
نیلی با اشاره به دوران پساتحریم و نیز دوران جدیدی که با انتخابات مردم در کشور رقم خورده، اظهار امیدواری کرد با ورود به عرصه جدید تعاملات جهانی و تربیت نیروهای فنی کشور و ارتقای اخلاق حرفه‌ای باید مدنظر مدیران علم و فناوری کشور قرار گیرد.
این مسئول با تأکید بر اینکه، تربیت مهندس آغاز توسعه کشور است گفت: یک مهندس باید توسعه‌گرا و تحول خواه باشد.

مهندس حسین میرابیان،مدیرعامل شرکت نتون صنعت برسی

وی بیان کرد: ما صنعت را از دل دانشگاه‌ها بیرون آورده‌ایم.
وی اعتقاد بر اراده و توانمندی را اصل اساسی در ارتقای مهندسان دانست و یادآور شد: دانشگاه باید با حضور صنعتگران و مردم خیر اداره شود و با حضور مردم، توسعه با سرعت بیشتری در منطقه آشکار خواهد شد.
معاون عمرانی استاندار همدان نیز گفت: خداوند متعال جهان را به صورت مهندسی شده آفریده است.
محمود رضا عراقی بیان کرد: باید از حداقل منابع، حداکثر استفاده را برد و اگر غیر از این باشد اصول مهندسی صورت نگرفته است.
وی افزود: پیش از انقلاب در بسیاری از مؤسسات بزرگ فنی کشور کارهای دست پایین به مهندسان داخلی، کارهای دست بالا به مهندسان خارجی ارجاع داده می‌شد که این بخاطر تکنولوژی‌ها نو کشورهای خارجی بوده است. اما امروز علی‌رغم تحریم‌ها فشارها و مشکلات و مسائل معیشتی، با یاری خداوند در جایگاه بهتری قرار گرفته‌ایم و می‌توانیم کارهای بزرگتری به انجام برسانیم.

دکتر محمود نیلی (رئیس دانشگاه صنعتی همدان)

عراقی با تأکید بر اینکه روند انقلاب در ارتباط با مسائل اقتصادی و انسجام مهندسی و رونق پروژه‌های عمرانی بسیار مثمرثمر بوده است، اظهار کرد: امروز در دولت تدبیر و امید با ایجاد ارتباطات بین‌المللی لازم است از نظر تکنولوژی و ارتباط علمی با دیگر مراجع بین‌المللی فعالیت بیشتری داشته و برای تطبیق با شرایط جدید و همگام شدن با دیگر مهندسان جهان سطح علمی خود را ارتقا بخشیم.
وی اضافه کرد: باید ارتباط بین صنعت، دولت و دانشگاه پر رنگ‌تر شود زیرا ابداع و نوآوری هیچ صنعتگر، پیمانکار و مشاوری نیست که مهندسی نباشد و هیچ مهندسی نیست که در دانشگاه آموزش ندیده باشد.
معاون استاندار خاطرنشان کرد: صنعت، دولت و دانشگاه در مهندسی غوطه‌ورند!
عراقی با بیان اینکه توسعه یعنی راه، یعنی آب، یعنی توسعه پایدار افزود: مهندسی امور فقط در ساختمان محدود نمی‌شود بلکه در کل آفرینش موثر است.
در ادامه همچنین مهندس سفیدآبی برای طرحی با عنوان تولید کربنات کلسیم رسوبی مورد تجلیل قرار گرفت.
در این همایش، دکتر محمد زاده معاون فنی و زیربنایی راه‌آهن جمهوری اسلامی ایران و رئیس نظارت بر ریل‌های راه آهن کشور گفت: یکی از مشکلات ما در این است که در زندگی کارهای تیمی انجام نمی‌دهیم در حالی که لازم است با همکاری مهندسان با مهندسان و دانشگاهیان کارها را به صورت تیمی به بالاترین استاندارد خود برسانیم.
مدیرعامل شرکت بتون صنعت بریس و عضو هیأت امنای دانشگاه بوعلی‌سینا نیز گفت: تولید، ایجاد اشتغال، حفظ اشتغال و رفع نیازهای جامعه مباحثی است که در دستور کارم قرار دارد.
حسین میرابیان اظهار کرد: آنچه که باعث تغییر در سرنوشت یک ملت می‌شود اراده جامعه جوان آن ملت است.
وی با بیان اینکه تنها اراده وفکر افراد است که می‌تواند نیازهای جامعه را شناسایی کند افزود: وظیفه نسل جوان است که مسئولیت‌هایی که جامعه بر عهده او می‌گذارد را بپذیرد.مدیرعامل شرکت بتون صنعت بریس اضافه کرد: جوانان باید توقع و نگاه طلبکارانه خود را نسبت به جامعه حذف کنند.
میرابیان بیان کرد: سختی‌های بسیاری را متحمل شده ام و با پشتکار فراوان توانستم به جایگاه کنونی دست پیدا کنم، هیچ مؤسسه‌ای با من همکاری نکردند همه کارها را خود به تنهایی انجام دادم و تجربه کسب کردم.
وی با اشاره به اینکه راه موفقیت خودباوری و تلاش است افزود: جوانان باید به خود و راه خود باور داشته باشند و خود را به دیگران اثبات کنند.

در این همایش از ۳ طرح برتر اجرایی نیز تقدیر شد
۱- شرکت بالیز مجری طرح انتقال پساب فاضلاب همدان به نیروگاه شهیدمفتح: مهندس خسرو میرابیان
۲- طرح تولید کربنات کلسیم رسوبی: مهندس سفیدآبی
۳- طرح ساخت دستگاه CNC خم لوله: مهندس دابلی و همکاران

خبر

شناسایی ۵ هزار کودک خیابانی در کشور

معاون امور اجتماعی سازمان بهزیستی کشور با اشاره به شناسایی ۵ هزار کودک خیابانی در طرح ساماندهی آنان در کشور، گفت: مجموعا حدود ۳۰ تا ۴۰ درصد این کودکان خیابانی را اتباع بیگانه به ویژه اتباع افغانستان تشکیل می دهند.
حبیب ا... مسعودی فرید در گفت‌وگو با ایرنا افزود: کودکانی خیابانی، کودکانی هستند که یک تا پنج ساعت در خیابان هستند که یا کار می‌کنند یا کار نمی‌کنند و از خانواده‌های مختلف مانند خانواده زن سرپرست، فقیر یا خانواده دارای پدر معتاد می‌آیند و گاهی نیز برخی خانواده‌ها کودک را به زور از خانه بیرون می‌کنند که کار کند.
وی با اشاره به طرح ساماندهی کودکان خیابانی موسوم به طرح حمایت از کودک و خانواده، خاطرنشان کرد: این طرح به صورت آزمایشی از سه سال گذشته در برخی استان‌ها آغاز شده و سال آینده به همه استان‌های کشور گسترش می‌یابد.
معاون امور اجتماعی سازمان بهزیستی کشور گفت: بیش از ۹۰ درصد کودکان خیابانی با پدر و مادر خودشان زندگی می‌کنند و بقیه هم نزد اقوام و آشنایان خود هستند و درصد کمی از آنان به عنوان کودک خیابانی به آن مفهومی که کودک شب در خیابان بخوابد-شناخته می‌شوند و این موضوع خیلی نادر است و حتی آنهایی هم که بودند معمولا با پدر یا مادر خود، شب در خیابان به عنوان بی خانمان‌ها می‌مانند.
مسعودی فرید افزود: بنابراین برنامه گسترش مراکز روزانه ویژه کودکان خیابانی را در اولویت قرار دادیم تا با رویکرد خانواده محور بتوانیم با کمک به خانواده، از کودک، حمایت بیشتری به عمل آوریم.
وی خاطرنشان کرد: سال گذشته طرح ساماندهی و حمایت از کودکان خیابانی در پنج استان شامل استان‌های تهران ، البرز، همدان، خوزستان و چهارمحال بختیاری به صورت آزمایشی اجرا شد؛ نکته جالب این طرح، این است که تمام امور طرح از سوی سازمان‌های مردم نهاد و مؤسسات غیردولتی انجام می‌شود.
معاون امور اجتماعی سازمان بهزیستی کشور گفت: امسال این طرح تا ۱۵ استان گسترش یافت و استان‌هایی مانند استان‌های اصفهان و فارس نیز وارد اجرای طرح شدند و سال ۹۵ می‌خواهیم این طرح را به تمام کشور گسترش دهیم.
مسعودی فرید افزود: در حقیقت رویکرد ما در ساماندهی کودکان خیابانی، گسترش مراکز روزانه ویژه این کودکان است اگرچه مراکز شبانه خود را تعطیل نمی‌کنیم.
وی خاطرنشان کرد: در مراکز روزانه به خوراک و سلامت کودکان، رسیدگی شده و از سوی دیگر با خانواده کودک ارتباط برقرار می‌کنیم و اگر مشکلی قابل حلی در خانواده وجود داشته باشد به برطرف شدن مشکل کمک می‌کنیم؛ بطور مثال ممکن است فردی در خانواده باشد که بتوانیم روی اشتغال آن فرد در خانواده سرمایه‌گذاری کنیم.
وی ادامه داد: این مسأله می‌تواند کمک کند که بتوانیم به اهداف بهتری در حوزه کودکان دست یابیم.
معاون امور اجتماعی سازمان بهزیستی کشور گفت: بودجه سال گذشته برای اجرای طرح ساماندهی کودکان خیابانی، ۳ میلیارد تومان و امسال ۶ میلیارد تومان بود و سال آینده حداقل به ۱۰ میلیارد تومان افزایش پیدا کرده است.
مسعودی فرید افزود: طرح حمایت از کودکان خیابانی سال آینده در همه استان‌ها اجرایی می‌شود.
وی یادآور شد: امسال تعداد کودکان تحت پوشش «طرح ساماندهی و حمایت» را از هزار و ۵۰۰ کودک به حدود چهار تا پنج هزار کودک افزایش دادیم تا از خدمات سرپایی این طرح استفاده کنند.
معاون امور اجتماعی سازمان بهزیستی کشور تصریح کرد: در حال کاهش مدل شبانه روزی حمایت از کودکان هستیم چون کودک شب در مرکز ما می‌آمد در حالی که پدر و مادر داشت و والدین او فردا آن کودک را به خانه می‌بردند یعنی عملا چرخه معیوبی، طی می‌شد و هیچ کاری برای کودک نمی‌توانستیم انجام دهیم؛ حمایت از کودک در کنار خانواده، مفیدتر است.
مسعودی فرید با اشاره به خانواده‌های مختلفی که کودکان کار از آنها می‌آیند، گفت: هر کدام از این کودکان با توجه به فرایند مددکاری اجتماعی ممکن است راهکارهای متعددی برای حمایت و ساماندهی داشته باشد. وی یادآو شد: هم اکنون۳۷ مرکز شبانه روزی و ۱۵ مرکز روزانه برای کودکان خیابانی در سراسر کشور وجود دارد که امیدواریم سال آینده تعداد مراکز روزانه ما حداقل به ۳۱ مرکز برسد و در کلانشهرهایی مانند تهران و اهواز حتی ممکن است چند مرکز داشته باشیم. معاون امور اجتماعی سازمان بهزیستی کشور خاطرنشان کرد: این مراکز، گذری هستند به آن معنا که کودکان در ساعاتی از روز به این مراکز می‌آیند و مجموعه‌ای از آموزش‌ها به آنان ارائه می‌شود و یک وعده غذای گرم دریافت می‌کنند.
مسعودی فرید تأکید کرد: خدمات این مراکز سرپایی بوده و خدمات نگهدارنده نیست که بطورمثال بخواهیم دراین مراکز تختی برای خواب کودکان باشد بلکه در این مراکز آموزش‌هایی را فرا می‌گیرند.

چه کسانی خانه تکانی نکنند؟

متخصص طب فیزیکی و توانبخشی گفت: درصورتی که از سابقه کمر درد و بهبودی از آن بیش یک ماه نگذشته باشد برای پیشگیری از عود بیماری بهتر است خانه تکانی را به دیگر افراد سپرد.
به گزارش فارس، کامران آزما ادامه داد: توصیه کلی این است که خانه تکانی به طور آهسته و برنامه‌ریزی شده و با رعایت یک سری نکات و اصول درست نحوه حمل و جابجایی باشد در غیر این صورت بروز حوادث احتمالی و آسیب به مهره‌ها و کمر درد در آغاز سال کام خانواده را تلخ می‌کند

نیش و نوش

جام‌جم: میلیاردرها زیاد هم نباشند، مردم را عصبی می‌کنند
برای اختلاف طبقاتی است ...!!
جام‌جم: دوستی تلخ در اینستاگرام
من عاشق اخبار روز جامعه هستم !!
فارس: جادو وجود دارد ولی راه حل آن در تلگرام نیست
بدون شرح هم زیاد است باید فقط نقطه‌چین گذاشت !!
فارس: دستمزدهایی که پول کرایه تاکسی نمی‌شود
اگر هیچ کس پول ندارد پس این پول کجاست !!
فارس: خط فقر خانوار ۴ نفره ۲/۷ میلیون تومان است
خیلی‌ها از خط خط فقر هم گذشتن!!
فارس: ریسک میلیونی دانشجویان با تحصیل در رشته‌های غیرقانونی
البته اگر چیزی یاد بگیرن !!
فارس: سرنوشت وام خبرنگاران به کجا رسید؟
به علت نبود ضامن هیچ‌جا !!!
مهر: گرانی داخلی، تخفیف‌های خارجی
بدون شرح ...!!!
مهر: آمار فرزندخواندگی ۲ برابر شد
آمار نازایی چند برابر شده ؟!!
مهر: فریبی که هواداران استقلالی خوردند، خبری از بلیت ارزان نبود
بالاخره باید یک جوری صندلی‌ها را پر کنند !!!
مهر: شبکه یک با نشاط می‌شود
خوبه متوجه شدن اصلاً مخاطب نداره ...!!!
مهر: نقش کوروش کبیر را یک ایرانی بازی می‌کند
نه تو رو خدا بردپیت رو بیارید !!!
مهر: نصب سیستم اعلام حریق و دوربین‌های مدار بسته در بازار همدان
لابد تو برج‌های تجاری ...!!!

یادداشت میهمان

عیدانه کتاب؛لبخند به آگاهی

» مجید فروتن

در طرح عیدانه کتاب به یکدیگر کتاب اهدا کنیم و کتاب بخوانیم. بی شک راه‌های بسیاری وجود دارد تا اینکه فرهنگ کتاب و کتابخوانی وارد زندگی مردم ما شود و ارقام موجود در این حوزه که نقش مهمی در توسعه فرهنگ هر جامعه‌ای دارد نتایج مطلوبی را ارائه دهند. یکی از این راه ها همین طرح سراسری عیدانه کتاب است که می تواند در بین خانواده‌ها شکل گیر و در آغاز سال جدید به عنوان سرآغاز لبخند مردم به فرهنگ و کتاب این یار مهربان و همراه را به یکدیگر عیدی و هدیه بدهیم.
چه بهتر که این هدیه و عیدی را از کودکان و نوجوانانمان و سپس از خانواده آغاز کنیم. انس با کتاب و همراهی با این فرهنگ مکتوب که ماندگاری و همراهی طولانی با ما خواهد داشت اگر از این سنین آغاز شود خاطر جمع و امیدوار باشید که با این کار می‌توانیم آینده روشنی در حوزه مطالعه و کتاب پیش روی نسل آینده ساز ما بوجود آید.
چرا که در تلاطم بسیار زندگی این خرد و داشته‌های فرهنگ مکتوب هر جامعه‌ای است که انسان را قادر می‌سازد تا به سلامت به سر منزل مقصود برسد. پس سال جدید را با لبخند به کتاب آغاز می‌کنیم تا بتوانیم اندکی از دغدغه‌هایمان را در توجه نکردن به کتاب کم کنیم به فکر اقتصاد هنر باشیم و راهگشای آینده‌ای پر از امید و نشاط باشیم واز الان برای کودکان و نوجوانانمان الگو شرمشقی از چگونه زیستن را بوجود آوریم. لطفاً با ما با طرح عیدانه کتاب همراه شوید و به یکدیگر کتاب هدیه دهیم و به کتاب لبخند زنیم. تا زندگی به ما هم لبخند امید بزند. بدان امید

خبر

مهلت مجدد ثبت‌نام کنکور از فردا

مشاور عالی سازمان سنجش آموزش کشور از تعیین مهلت مجدد ثبت‌نام در آزمون سراسری سال ۹۵ از امروز (دوشنبه) ۱۷ اسفندماه خبر داد.
به گزارش ایسنا، حسین توکلی گفت: براساس آمار گزارش شده ۸۲۳ هزار و ۵۴۲ داوطلب در آزمون سراسری سال ۹۵ ثبت‌نام کرده‌اند. اطلاعات ثبت‌نامی داوطلبان ثبت‌نام‌کننده در آزمون سراسری سال ۹۵ که در مهلت مقرر نسبت به ثبت‌نام برای شرکت در آزمون مذکور اقدام کرده‌اند از امروز ۱۷ اسفندماه لغایت ساعت ۲۴ پنجشنبه ۲۰ اسفندماه روی سایت سنجش آموزش کشور به نشانی www.sanjesh.org قرار می‌گیرد.
وی افزود: همه داوطلبان ثبت‌نام‌کننده ضرورت دارد در این مهلت با مراجعه به سازمان و پس از مطالعه دقیق دفترچه راهنما و اطلاعیه‌های مربوط نسبت به مشاهده و کنترل اطلاعات ثبت‌نامی خود مبادرت کرده و در صورت تمایل نسبت به ویرایش اطلاعات خود اقدام کنند.

پیام تاریخ، تمدن و فرهنگ مادستان
The Message Of Madestan's History & Civilization & Culture
روزنامه همدان پیام
۱۰
دوشنبه ● ۱۷ اسفندماه ۱۳۹۴ ● شماره ۲۵۹۲
مادستان
madestan@hamedanpayam.com

ملایر دارای بالاترین سرانه فضای سبز دست‌کاشت ایران

ملایـر- خبرنـگار همدان‌پیام: همزمـان با هفته منابـع طبیعی و روز درختکاری، هزار و ۱۰۰ اصله نهال به یاد هزار و ۱۰۰ شهید شهرستان ملایر به همت شهرداری در جاده سلامت و بام کاشته شد.
عبدالعظیم رضایی، معاون اسـتاندار و فرماندار ویژه ملایر در این مراسـم با تأکید بر لزوم فرهنگ سـازی در خصوص درختکاری و حفظ و حراسـت از فضای سـبز گفت: فضای سبز ملایر ظرفیت و شرایط لازم برای توسعه را دارد و در حال حاضر سرانه فضای سبز ملایر از میانگین کشوری بالاتر است.
شهردار ملایر هم این شهر را دارای بالاترین سرانه فضای سبز دست کاشت معرفی کرد و بیان کرد: سـرانه فضای سبز در کشور ۱۵/۵ مترمربع است که ملایر با ۱۹/۵ مترمربع سـرانه فضای سبز از میانگین کشوری بالاتر است، اما این در حالیست که با سرانه جهانی (۲۵ مترمربع) هنوز فاصله داریم.
علیرضا رضایی خواستار ورود سمن‌ها و سازمان‌های مردم نهاد برای توسعه فضای سـبز و حفظ و حراست از آن‌ها شـد و افزود: روز جمعه همزمان با روز درختکاری هزار اصله نهال واقع در بام ملایر در تپه پرچم توسـط سـازمان‌های مردم نهاد حامی محیط زیست، با حمایت شهرداری و منابع طبیعی کاشته شد.
وی ادامه داد: در مجموعه جاده سلامت هم ۴ هزار و ۵۰۰ اصله نهال کاشته خواهد شـد و علاوه بر آن کاشت ۱۰ هزار اصله نهال در سالجاری توسط سازمان فضای سبز شهرداری ملایر هدفگذاری شده است.
رضایی افزود: باید در نگهداری و حفظ و حراسـت از این درختان اهتمام جدی داشته باشیم، زیرا در بالا بردن فضای سبز شهر مثمرثمر خواهد بود.
وی گفت: سـالیانه حدود ۴۰ میلیارد ریال برای حفظ و حراست از فضای سبز شهر ملایر هزینه می‌شود که این مبالغ از محل اخذ عوارضی است که شهروندان پرداخت می‌کنند.

خبـر

نهاوند با شهردار جدید به استقبال نوروز می‌رود

شـهرداری نهاونـد با اجـرای طرح اسـتقبال از بهـار، به اسـتقبال نوروز رفت.
شـهردار نهاونـد در این‌باره گفت: سـاماندهی دست‌فروشـان، توسـعه فضای سـبز، جمع‌آوری پسـماندها وزیباسـازی فضـای شـهر از جملـه برنامه‌های مدیریت شهری برای استقبال از سال جدید است.
امیررضا یوسفیان اولویت شهرداری نهاوند در روزهای پایانی سال را آماده‌سـازی شهر برای ایام نوروز بیان کرد وافزود: مجموعه مدیریت شـهری نهاوند با تمام تلاش و توان، شـهر را آماده استقبال از بهار می‌کند و چهره زیبای شهر را به هموطنان نشان می‌دهد.
به گزارش روابط‌عمومی شـهرداری، وی با اشاره به رویکرد فرهنگی و حفاظت از محیط و فضای شـهری در طرح استقبال از بهار اظهار کرد: با توجه به ضرورت سـاماندهی دستفروشان در هفته آخر سال خیابان دوخواهران نهاوند برای ساماندهی دستفروشان در سطح شهر در نظر گرفته شده است.
یوسـفیان دو اصل مهم در طرح نوروز را میهمان‌نوازی از مسـافران نوروزی و خدمات‌رسانی به شهروندان بیان کرد و افزود: طرح استقبال از بهار از ابتدای اسـفندماه با برنامه‌ریزی آغاز شده است و با نزدیک شدن به روزهای بهار، زیبایی فضای شهری را در پی دارد.
شهردار نهاوند با تأکید بر زیباسـازی ورودی‌های شهر و ساماندهی تابلوهای راهنمای گردشـگری بیان کرد: محورهای ورودی، معرف شرایط کلی شهر است و در ذهنیت مسافران نوروزی نسبت به جایگاه عمرانی، فرهنگی و اجتماعی شهر تاثیرگذار خواهد بود.
وی از آغاز لکه‌گیری آسفالت خیابان‌ها و معابر شهری برای ایام عید خبر داد و افزود: اجرای خط کشـی معابر، پاکسازی و تنظیف معابر، گل کاری بهاری، رنگ آمیزی جداول، افزایش روشـنایی پارک‌ها و بلوارها، سـاماندهی سرویس‌های بهداشـتی و... از اقدامات صورت گرفته در طرح نوروزی شهرداری است.
یوسفیان با بیان اینکه از ۱۵ اسفند تا ۱۵ فروردین‌ماه مجوز هیچ‌گونه حفاری در شهر داده نمی‌شود، افزود: در ایام عید مجوزی برای انجام حفاری به دستگاه‌های خدمات رسـان داده نمی‌شود؛ مگر در مواقع بسیار ضروری که قابل تشخیص باشد.
شـهردار نهاوند در پایان با تأکید بر رویکرد جدی در خدمت‌رسانی به شـهروندان گفت: برای سرعت‌بخشی به روند جمع‌آوری زباله‌ها با توجه به افزایش چشـمگیر تولید زبالـه در روزهای منتهی به عید انجام خواهد شد.

محیط زیست

«کنگرها» در تالاب شیرین‌سو لنگر انداخته‌اند

۱۰۰ قطعه اردک سرسـبز و کنگر در تالاب شیرین‌سـو حضور دارند.
رئیس حفاظت محیط زیسـت شهرستان کبودراهنگ در گفت‌وگو با ایسنا گفت: برخلاف سالیان گذشته که پرندگان مهاجر در این فصل از سال رخت سفر می‌بستند، امسال به علت مساعد بودن آب و هوا در تالاب شیرین‌سو جا خوش کرده‌اند.
روح‌ا... زال‌پور با بیان اینکه پیش‌بینی می‌شـود حضور این پرندگان مهاجر تا روز طبیعت همچنان ادامه داشـته باشد و روز به روز نیز به تعداد آنها افزوده شـود، اظهار کرد: گردشگران نوروزی می‌توانند با سـفر به کبودراهنگ و تالاب شیرین‌سو از حضور این پرندگان لذت ببرند.
وی در خصـوص نظارت بر محیط طبیعـی در ایام نوروز گفت: یـک نفر به صورت ثابت در ایام نـوروز در این اداره خواهد بود و در صورت دریافت گزارشـاتی مبنی بر تخلف در حیطه محیط زیسـت، به اداره گشـت در منطقه گزارش می‌کند و پیگیری‌های لازم صورت می‌گیرد.
رئیس حفاظت محیط زیسـت شهرسـتان کبودراهنگ به نظارت در زمینه محیط‌های انسـانی اشـاره کرد و افزود: در صورت فعال بودن کارخانجات بازرسی‌های لازم از این محیط‌ها انجام می‌شود.
وی به شـکار پرندگان در این ایام اشاره کرد و یادآور شد: با استقرار گشت‌هایی در مجتمع تفریحی علیصدر و تالاب شیرین‌سو از شکار پرنـدگان جلوگیری می‌شـود و در صورت مشـاهده چنین اقدامی برخورد لازم صورت گرفته و به مراجع قانونی ارجاع داده می‌شوند؛ گرچه طی ایام تعطیلات سـالیان گذشـته با قاچاق جانوران مواجه نبوده‌ایم اما در صورت بروز چنین مشکلی قطعا برخورد لازم را انجام خواهیم داد.

طرح‌های کم‌آب‌بر اولویت اول کشاورزی رزن

رزن- بهمـن هوشـمندی- خبرنگار همـدان پیـام: با توجـه به نیاز کشـور برای رشـد زیر سـاخت‌های کشاورزی و همچنیـن حمایـت از سـرمایه‌گذاران کشـاورزی، کارخانه‌هـای صنایع تبدیلی و دارویی برای عقد قرارداد با کشـاورزان اعلام آمادگی کرده‌اند.
فرماندار رزن در کارگروه اقتصاد و توسعه سـرمایه‌گذاری کشـاورزی شهرسـتان، پتانسـیل و ظرفیت‌های شهرسـتان را در بحث کشـاورزی را بی‌شـمار عنوان کرد و گفت: ۵۰ درصد اراضی شهرستان قابل کشت است و اکثریت جمعیت شهرستان را کشاورزان تشکیل می‌دهند.
فتحعلی حسـینی با اشـاره به چالش‌ها و موانع کشـاورزی در منطقـه اظهار کرد: یکی از چالش‌های کشـاورزان شهرستان رزن بـازار محصـولات محصولات بوده که دچار نوسان قیمت است. وی در ادامه حفظ منابع آبـی را از جمله اولویت‌های خـود در رزن برشـمرد و گفت: موضوع حائز اهمیت امروز شهرسـتان حفظ منابع آبی زیر زمینی اسـت که باید مسئولان و همچنین مردم شهرسـتان با وحدت برای تحقق این موضوع گام بردارند.
فرمانـدار رزن ترویج کشـت محصولات کم‌آب‌بر و استفاده از ماشین آلات مکانیزه را از جمله راهکارهـای افزایش راندمان استفاده از آب برشمرد.
حسـینی در ادامه اشـتغالزایی را از دیگر اولویت‌های خود برشمرد و گفت: با ایجاد گلخانه‌ها و همچنین راه اندازی کارخانه‌ها و صنایع تبدیلی کشـاورزی می‌توانیم در ایجاد اشـتغال و رفع معظـل بیکاری گام مؤثری برداریم.
وی در ادامـه بـه بروکراسـی اداری در ارائه تسـهیلات کشـاورزان اشاره کرد و افزود: باید با برنامه‌ریـزی دقیق و مدون برای جذب سـرمایه‌گذار برآییم؛ این در حالیسـت که اگر کشـاورزی بخواهد از تسهیلات اسـتفاده کند باید چندین ماه را در ادارات به سـر ببرد و این خود منافی اهداف جلسات رفع موانع است.

اجـرای طرح‌های کم آب بر در اولویت کاری رزن

مدیر جهاد کشـاورزی شهرستان رزن هم با اشـاره به اهمیت کاشت گیاهان دارویی گفت: گیاهان دارویی یکی از منابع بسـیار ارزشـمند در منابع طبیعی ایران هستند که در صورت شناخت علمی، کشت، توسعه و بهره بـرداری صحیـح می‌توانند نقش مهمی در سـلامت جامعه، اشـتغالزایی و صادرات غیر نفتی داشـته باشند. مرتضی شـعبانی‌فروتن افـزود: رویکـرد جهانی اسـتفاده از گیاهان دارویی و ترکیب‌های طبیعی در صنایع دارویی، آرایشی بهداشتی و غذایی و بدنبال آن توجه مردم، مسئولان و صنایـع داخلـی به اسـتفاده از گیاهان دارویـی و معطر نیاز مبرم بـه تحقیقات پایه‌ای و کاربردی وسیعی را در این زمینه نمایان می‌سازد.
به گفته وی، برای توسـعه کاشت رازیانه مبلـغ ۳ میلیـارد و ۷۰۰ میلیـون تومان تسهیلات پرداخت شده است که پیش‌بینی می‌شود این مبلغ به ۴ میلیارد تومان برسد.
شـعبانی‌فروتن در ادامـه از کم‌آبی منطقه گفت و اینکه کم آبی مشـکلی اسـت که نه تنهـا در همدان بلکه در کشـور نیز با آن دسـت و پنجه نرم مـی کنند؛ بنابراین در شهرسـتان رزن اجـرای پروژهایی در اولویت قرار گرفته اسـت که افزایش بهره وری آب را بـه دنبـال خواهند داشـت.
مدیر جهاد کشـاورزی شهرستان، اجرای طرح‌هـای گلخانـه و همچنین اصلاح و جایگزینـی باغات را از جمله راهکارهای اساسـی برای افزایش بهـره وری آب در منطقه برشمرد.
شـعبانی‌فروتن بیان کرد: با اجرای اصلاح باغـات ۳۵ درصد و بـا جایگزینی باغ‌ها ۷۵ درصد در مصـرف آب صرفه جویی خواهد شد.

معاون وزیر نیرو در بازدید از مسکن مهر ملایر:

مسکن‌های مهـر در بدترین نقاط مکان‌یابی شده‌اند

ملایر- سـیده سـاجده شـوبیری- خبرنـگار همدان‌پیام: شـرکت‌های نیرو با تمام توان، انرژی و پتانسـیلی که دارند توانستند معضلاتی که در بخش مسکن مهر و اجرای زیرساخت‌ها بوده را تاکنون انجام دهند، مواردی هـم که باقی مانده به علت بی‌پولـی و کمبود منابع مالی اسـت، همه این‌ها در حالی انجام شده که ساختمان‌های مسـکن مهر در بدترین نقـاط مکان یابی شده‌اند.
معاون وزیر نیرو در امور مسکن در بازدید از روند اجرای زیرساخت‌های مسکن مهر شهرسـتان ملایر با اشـاره به اینکه در کل کشـور از یک میلیـون و ۱۵۰ هزار واحد مسکن مهری که سـاخته شده که تاکنون ۶۰۰ هزار واحد آنها به بهره‌برداری رسیده است، گفت: قرار است تا آخر امسال ۱۵۰ هزار واحد دیگر به بهره‌برداری برسد.
محمدرضـا امیرکمالـی در ادامـه بـه پیگیری‌های انجام شده در سالجاری اشاره کرد و افزود: از محل مصوبه هیأت دولت و منابع عمومی قرار بود امسال ۷ هزار میلیارد ریال منابع در اختیار وزارت نیرو قرار گیرد که تاکنون به علت شـرایط خاصی که از محل فروش نفت و مواردی که در بودجه کل کشور حاکم بود، از این رقم تنها هزار و ۶۰۰ میلیارد ریال تخصیص یافته است.
وی ابراز امیدواری کرد ۵ هزار و ۴۰۰ میلیارد ریال اعتبار مابقی هم پس از ۲۰ اسفندماه و تا پایان سال داده شود تا ما آن را بین شرکت‌ها توزیـع کنیم و آنها هم در اجـرای پروژه‌ها استفاده کرده و بتوانند خدمات پایدار خوبی را به مردم کشور ارائه دهند.
امیرکمالـی ابراز امیدواری کرد بر اسـاس دسـتوری از معـاون نخسـت ریاسـت جمهوری، پس از پرداخت حقوق و مزایا به کارمندان دولت، به عنوان نخستین آیتم مهم بحث مربوط به مسکن مهر مورد لحاظ قرار گیرد.
معاون وزیر نیرو با اشاره به اینکه در استان همدان هم هیچ مشـکلی در ارائه خدمات نداریم، افـزود: اما باید مدیریت اسـتان، راه وشهرسـازی و متولیان مسکن مهر در اسـتان کمک کنند تا با خدماتی که ارائه و ایجاد شده، متقاضیان هزینه‌های انشعابات را پرداخـت کنند تا بتوانند خدمات بعدی را چه به متقاضیان مسکن مهر و چه سایر شهروندان ارائه دهند.
وی با اشـاره به اینکـه در حال حاضر در اسـتان همدان شـبکه برق دایـر و منازل مسکونی تکمیل شده و متقاضیان باید حق انشـعابات خود را پرداخـت کنند، گفت: شـرکت‌های ما در استان همدان در بخش توزیـع نیروی برق بالغ بر ۸۰ میلیارد ریال بدهی دارند و در بخش آب‌وفاضلاب هم حدود ۱۸۰ تا ۲۰۰ میلیارد ریال منابع برای تکمیل خدمات به مردم نیاز دارند.
امیرکمالی در ادامه افـزود: آمادگی داریم ۵۰ درصـد آن را در وزارت نیرو از محل منابع عمومی که از دولت می‌گیریم کمک کنیم، مابقی نیز طبق مسـاعدت وزیر راه وشهرسازی و مصوبه هیأت وزیران، باید از محل اراضی و املاک تأمین شود.
به گفته وی این مصوبه در سایر استان‌ها در حال اجراست و در صدد هستیم در استان همدان نیز در جلسه‌ای با حضور استاندار همدان اجرای شـود، چنانچه این موضوع به نتیجه برسـد حرکت خوبـی در ایجاد زیرساخت‌های مسـکن مهر و ارائه سایر خدمات به شهروندان فراهم خواهد شد.

فرماندار تویسرکان:

بهره‌گیری از سازمان‌های مردم‌نهاد رویکرد دولت است

تویسـرکان- خبرنـگار همدان‌پیام: بهره‌گیـری حداکثـری از سـازمان‌ها و تشـکل‌های مردم نهاد مهمترین رویکرد دولت یازدهم در حوزه ساماندهی حوزه منابع‌طبیعی و محیط‌زیست است.
فرمانـدار تویسـرکان در آیین روز درختکاری که در دانشگاه پیام‌نور برگزار شد، گفت: بی‌شـک دولت با امکانات و نیروهای انسانی محدود، امکان انجام همه امور مربوط به بخش‌های منابع طبیعی و محیط زیسـت را ندارد. حبیب مومیوند افزود: در چنین شرایطی استفاده حداکثری از ظرفیت تشـکل‌ها و سمن‌های مردمی و علاقه‌مندان به حوزه محیط‌زیسـت و منابع طبیعی اثرگذارترین رویکرد به شمار می‌رود. وی با تأکید بر اینکه همه مسئولان دسـتگاه‌های اجرایی و عموم مردم باید مسائل مربوط به حفاظت از منابع طبیعی و محیـط زیسـت را از دغدغه‌های مهم خود قرار دهند اظهار کرد: دسـتگاه‌های متولی و مرتبط با حوزه منابع طبیعی باید به حرکت‌های سـازمان‌های مردم نهاد در این حوزه جهت‌دهی کاربردی و اثرگذار بدهند.
مومیوند ادامه داد: به دلیل اثر گذاری بالای مقوله اطلاع رسـانی و فرهنگ سازی در بخش محیط زیسـت و صیانت از محیط زیسـت، دسـتگاه‌هایی مانند آموزش و پرورش، دانشگاه‌ها و شهرداری باید بیش از پیش به این موضوع توجه کنند.
وی اظهار کرد: بی شک اکنون مشکلات حوزه محیط زیست و منابع طبیعی مانند کمبود آب، از بین رفتن مراتع و طبیعت و مزارع کشاورزی مهمترین چالش کشـور محسوب می‌شوند که نیازمند توجه و تلاش‌های بیشتری هستند.
مدیـر اداره منابـع طبیعی تویسـرکان هم گفت: ورود زود هنگام دام‌های عشـایری بـه مراتع و تخریب مزارع و برخی باغ‌های مسیر راه از مهمترین چالش‌هایی هستند که اکنون عرصه منابع طبیعی شهرستان تویسرکان را تهدید می‌کنند. محمد باقر دباغی افزود: در شرایط کنونی اگر فرهنگ سـازی و فعالیت‌های موثـر در حـوزه منابع طبیعـی صورت نگیرد بسـیاری از مراتع کشور به کانون شـکل‌گیری ریز گردها تبدیل می‌شوند وباتوجه به فعالیت بیشـتر دسـتگاه‌های متولی امـور فرهنگی و آموزشـی مانند آموزش و پرورش در زمینه آگاه سـازی عمومـی در زمینه صیانت از منابع طبیعی شد.
به گفتـه وی، از مجمـوع ۱۴۶هزار متر مربع اراضی شهرسـتان تویسـرکان ۹۰ هزار مترمربع یعنی در حدود ۳/۶۰ درصد کل زمین‌های شهرستان عرصه‌های منابع طبیعی به حساب می‌آیند.
امام جمعه تویسرکان در ادامه این مراسم در جلسه هم اندیشی با کارکنان اداره منابع طبیعی شهرسـتان گفـت: توجه به منابع طبیعی و محیط زیست از اهمیت و جایگاه ویژه‌ای در آموزه‌های دینی برخوردار است و افق نگاهی روشن به این حوزه دارد.
حجت الاسلام مرتضی موحدی بیان کرد: پیشبرد اهداف مطلوب در حوزه حفاظت از منابع طبیعی به همدلی، وحدت و عزم همگانی و فراگیر نیـاز دارد و تحقق این امر نیز فرهنگ سـازی گسترده و کابردی را می‌طلبد.

خبـر

توزیع ۱۳ هزار پاکت جشن نیکوکاری در مدارس تویسرکان

تویسرکان- خبرنگار همدان‌پیام: ۱۳ هزار پاکت جشن نیکوکاری در مدارس شهرستان تویسرکان توزیع شد.
مدیر کمیته امداد امام خمینی(ره) شهرسـتان تویسرکان در حاشیه این مراسم گفت: به مناسبت برنامه‌های هفته نیکوکاری به طور عمده در ۳ روز برگزار می‌شود.
سعید حسینی افزود: این نهاد با توزیع ۱۳ هزار پاکت در ۱۲۵ مدرسه در شهرستان، به جمع آوری کمک‌های دانش‌آموزان برای یاری رساندن به نیازمندان تویسرکانی اقدام کرده است.
به گفته وی، همچنین در شهرستان ۴ پایگاه ثابت هم برای جمع آوری کمک‌های مردمی در میدان امام خمینی(ره)، میدان شهید فرشید هرمزی، خیابان باهنر جنب خانه معلم و در روسـتای سـید شهاب مسقر شده است.
وی افـزود: بنا داریم در این زمینه هرچه سـریعتر کمک‌های نقدی و غیرنقدی همشهریان را پس از جمع آوری تا پیش از فرارسیدن عید به دست نیازمندان تحت پوشش کمیته امداد و غیر تحت پوشش برسانیم.

ارائه آموزش خانواده به ۱۱۰۰ خانوار مددجو

هزار و ۱۰۰ خانوار زیر پوشـش کمیته امداد در شهرستان تویسرکان آموزش خانواده دیدند.
مدیر کمیته امداد امام(ره) شهرسـتان تویسرکان در گفت‌وگو با فارس اظهار کرد: امسـال برای هزار و ۱۰۰ خانوار زیر پوشـش کمیته امداد کلاس‌های آموزش خانواده برگزار شـد. سـعید حسـینی افزود: این کلاس‌هـا با هدف آموزش رفتار معنوی، مهارت‌های زندگی، مدیریت اقتصاد خانواده، احکام اولیه خانواده برای نوعروسان و احکام خانواده و تدبیر در طول امسال برگزار شده است. مدیر کمیته امداد امام خمینی شهرستان تویسرکان با بیان اینکه برای هزار و ۱۰۰ خانوار زیر پوشش مبلغ ۲۵ میلیون تومان برای هزینه این کلاس‌ها پرداخت شـده است، گفت: در برگزاری این کلاس‌های آموزشی از اساتید دانشگاه، حوزه و کارشناسان دینی و خانواده شهرستان استفاده شده است.

اعلام آمادگی کارگروه امداد و نجات نهاوند برای تسهیلات نوروزی

نهاوند- خبرنگار همدان پیام: ۳۰۰ هزار نفرروز، آماده ارائه برنامه‌های امدادی به مسافران نوروزی هستند و در همین راستا، کارگروه امداد و نجات آمادگی کامل برای مهار حوادث احتمالی را دارد.
رئیس کارگروه امداد و نجات شهرسـتان نهاوند در این باره گفت: ستاد تسهیلات نوروزی از ۲۸ اسـفندماه ۹۴ تا ۱۶ فروردین‌ماه ۹۵ آماده ارائه خدمات به مسـافران اسـت؛ به همیـن منظور ۲ چادر سلامت برای ارائه خدمات درمانی در ایستگاه فیروزان و ۱۵ خرداد و اکیپ ضربت مرکز بهداشـت به صورت شـبانه روزی برای ارائه غذا و دارو در مواقع اضطرار فعال خواهد شـد. محمدتقی شهبازی ادامه داد: همچنین ۳ اکیپ فوریت‌های بزشکی نیز در گیان، فیروزان و گاماسیاب فعال خواهند شد.
به گفته وی، برای اسکان اضطراری هم به ظرفیت ۴ هزار نفر راهداری گاماسـیاب، مسـجد قلعه قباد، مسـاجد بین راهی و ...فعال شده‌اند. همچنین بهزیسـتی و کمیته امداد نیز برای گمشدگان و در راه ماندگان اکیپ‌های فعال دارند.
شـهبازی در پایان به همه مسافرانی که قصد اقامت و مسافرت به شهر سـراب‌ها دارند، اطمینان خاطـر داد: کارگروه امداد و نجات نهاوند آمادگی کامل برای ارایه تسهیلات به مسافران نوروزی را دارد.

آغاز توزیع رایگان نهال در بین شهروندان اسدآباد

بیش از ۲ هزار نهال رایگان از گونه‌های مختلف در بین مردم اسدآباد توزیع می‌شود.
رئیس منابع طبیعی و آبخیزداری شهرسـتان اسدآباد در گفت‌وگو با ایرنا گفت: این برنامه تا پایان هفته منابع طبیعی ادامه دارد. قباد پیری افزود: توزیع نهال در مصلی نماز جمعه و بین دهیاری‌ها و شوراهای اسـلامی روستاها هم انجام می‌شود. به گفته وی، تمام نهال‌ها بومی منطقه که با شـرایط آب و هوایی این شهرسـتان سازگاری دارند و از نوع افرا، اقاقیا، زبان گنجشـک و سـرو خمره‌ای هستند. قبادی با اشـاره به جنگل‌کاری ۴۵۳ هزار هکتار از اراضی گردنه اسـدآباد گفت: ۲۸۶ هکتار از این جنگل‌ها به صورت دیم و ۱۵۴ هکتار آبی اسـت و همچنین ۱۳ هکتار در حاشـه جاده‌ها و راه‌های شهرستان درختکاری شده است.

دانش‌آموز ممتاز
تبریک و تهنیت
سرکار خانم مهدیس جعفری لک
کسب رتبه برتر احکام و حفظ قرآن در مسابقات قرآن و احکام دبستان برزین شهرک شهید مدنی
را صمیمانه خدمت حضرتعالی تبریک و تهنیت عرض نموده، امید است در سایه الطاف همواره پیروز و سربلند باشید.
خانواده‌های جعفری لک و نوری‌فر

اصلاحیه
آگهی مزایده اداره کل راه و شهرسازی همدان در خصوص فروش منازل سازمانی در شهر همدان، ملایر، تویسرکان و نهاوند که به شماره ۲۵۸۱ مورخ ۹۴/۱۲/۵ صفحه ۵ چاپ شده است بدینوسیله به اطلاع متقاضیان شرکت در مزایده می‌رساند ردیف ۲۵ جدول مشخصات خانه‌های سازمانی به شماره ۳۱ واقع در قسمتی از پلاک ۱۹۴ روبروی بیمارستان غرضی شهر ملایر از لیست مزایده خارج می‌شود.
روابط عمومی اداره کل راه و شهرسازی استان همدان

آگهی مزایده و فروش اموال نوبت اول
در پرونده کلاسه ۹۴۰۰۰۳/اجم محکوم علیه خدابخش سلطانی‌شجاع محکوم است به پرداخت مبلغ ۶۰/۰۰۰/۰۰۰ ریال به عنوان محکوم‌به و مبلغ ۲/۹۵۰/۰۰۰ ریال به عنوان هزینه دادرسی با توجه به ابلاغ اجراییه و عدم اقدام محکوم‌علیه در پرداخت محکوم‌به و تقاضای محکوم‌له قاسم مولایی لذا اموال مشروحه زیر توسط کارشـناس ارزیابی شده اسـت طبق مواد ۱۱۴ و ۱۳۹ قانون اجرای احکام مدنی توقیف و از طریق مزایده نوبت اول توسط دایره اجرای احکام مدنی بهار در روز یکشنبه مورخ ۱۳۹۵/۲/۵ از ساعت ۱۲-۱۳ظهر در دفتر اجرای احکام مدنی دادگستری شهرستان بهار به فروش می‌رسد. مزایده از قیمت تعیین شده شروع و از برندگان ۱۰ درصد بها فنی‌المجلس دریافت و مابقی حداکثر ظرف یک ماه دریافت می‌شود و در صورت انصراف از خرید ۱۰ درصد پرداختی به نفع دولت ضبط خواهد شد. (م‌الف ۸۲)
دادورزی اجرای احکام مدنی شعبه دوم حقوقی دادگستری شهرستان بهار
اموال مورد مزایده:
یک باب خانه واقع در روستای آبرومند متعلق به آقای خدابخش سلطانی‌شجاع به شماره ثبت ۲۱۴۶۵ مالکیت ۱۲۸/۵۳ به نشانی آبرومند بلوار امام خمینی(ره) به مساحت عرصه ۶۵۶/۲۳ مترمربع و اعیانی جمعاً ۲۲۹/۴۲۴ مترمربع که در دو قسمت احداث شده است قیمت کارشناسی و پایه مزایده ۵۵۰/۰۰۰/۰۰۰ ریال می‌باشد.
برنده مزایده فردی می‌باشد که بیشترین قیمت را پیشنهاد کند.

پیام تاریخ، تمدن و فرهنگ مادستان
The Message Of Madestan's History & Civilization & Culture
روزنامه همدان پیام
۱۱
دوشنبه ● ۱۷ اسفندماه ۱۳۹۴ ● شماره ۲۵۹۲
ورزشی
varzesh@hamedanpayam.com

غلام‌نژاد امیدوار به ابقای پاس در لیگ یک

هافبک تیم پاس از امیدواری خود برای بازگشت به لیگ برتر صحبت کرد.
به گزارش سایت طرفداری، مجید غلام‌نژاد بازیکن تیم پاس که زمانی سوگلی علی دایی بود و حتی به تیم ملی نیز دعوت شده و بازی‌های خوبی نیز در این تیم انجام داده بود پس از مدت‌ها دوری از میادین امسال در لیگ دسته یک حضور دارد.
وی درباره شرایط پاس گفت: پاس یکی از قطب‌های فوتبال ایران بوده و هر بازیکنی آرزویش حضور در این تیم است. البته این روزها تیم ما با مشکلاتی روبه‌روست ولی با این وجود هدف‌مان این است که در لیگ دسته اول بمانیم.
غلام‌نژاد ادامه داد: ما در بازی‌های قبلی بدشانسی آوردیم وگرنه می‌توانستیم در بسیاری از این دیدارها پیروز شویم. به نظرم پاس با پتانسیلی که دارد می‌تواند در ادامه بازی‌ها عملکرد بهتری را از خود به نمایش بگذارد.
هافبک تیم پاس در مورد بازی امروز تیمش مقابل گل‌گهر سیرجان گفت: گل گهر تیم بدی نیست و پیکان صدر جدولی را شکست داده است. هدف ما کسب ۳ امتیاز در این دیدار خانگی است و برای آن تمام سعی خودمان را به کار می‌گیریم.
غلام‌نژاد در پایان بیان کرد: هدف من این است که با ارائه بازی‌های خوب در تیم پاس ضمن کمک به بقای این تیم در لیگ دسته اول زمینه را برای حضورم در تیم‌های لیگ برتری در فصل آینده فراهم کنم.

بازی سرنوشت؛ ساعت ۱۵ امروز در ورزشگاه قدس

پاس منتظر هواداران دو آتشه

» میثم ناصرنژاد

هفته بیست و نهم لیگ دسته اول فوتبال کشور با مصاف مرگ و زندگی پاسی‌ها مقابل گل گهر سیرجان همراه است.
تیم پاس همچنان با فراز و نشیب در امتیازگیری به قعرنشینی خود در جدول رده‌بندی لیگ یک ادامه می‌دهد و موجب نگرانی هواداران نیز شده است. پاسی‌ها هم اکنون با ۲۷ امتیاز از ۲۸ بازی در رده هجدهم جدول لیگ دسته یک قرار دارند که به طور میانگین در هر بازی کمتر از یک امتیاز کسب کرده‌اند!
شاگردان اکبر محمدی در مجموع فصل موفقی را سپری نکرده‌اند هر چند در نیم فصل دوم به مراتب در نتیجه‌گیری بهتر از نیم فصل اول بوده‌اند.
پاس در نیم فصل دوم از مجموع ۹ بازی ۳ برد، یک تساوی و ۵ شکست را متحمل شد که در مجموع ۲۸ بازی انجام داده رکورددار باخت در لیگ یک نیز محسوب می‌شود.
این تیم با ۲۰ گل زده ضعیف‌ترین خط حمله را نیز به خود اختصاص داده است تا نشان دهد در امر گل‌زنی با مشکلات اساسی مواجه است.
پاسی‌ها با قبول شکست در بازی هفته قبل مقابل مس رفسنجان همچنان در قعر جدول باقی ماندند تا دیدار امروز مقابل گل‌گهر سیرجان مصاف مرگ و زندگی برای این تیم باشد.
تیم تحت هدایت اکبر محمدی طبق آنالیز صورت گرفته در ۶ بازی اخیر بیش از ۳۰ موقعیت گل‌زنی را از دست داده تا همچنان به قعرنشینی خود ادامه دهد.
این تیم در صورت برتری مقابل گل‌گهر سیرجان در بازی امروز می‌تواند امیدوار به صعود ۲ پله‌ای در جدول رده‌بندی باشد ضمن اینکه در صورت باخت شاید به رتبه بیستم برود. تساوی در این بازی بیشتر به سود گل‌گهر سیرجان است و پاس فقط در صورت پیروزی می‌تواند امیدوار به دیدارهای باقی مانده باشد.
هواداران تیم پاس نگران جایگاه تیمشان هستند و برهمین اساس در اقدامی خودجوش تبلیغات گسترده‌ای را در سطح شهر همدان به راه انداختند.
تیم گل‌گهر سیرجان در آن سوی میدان از حاشیه امنیت خوبی برخوردار است.
شاگردان نامجومطلق در نیم فصل دوم به مراتب بهتر عمل کردند و ۳ برد، ۵ تساوی و یک باخت آنها موجب شد تا به رده سیزدهم صعود کنند.
گل‌گهر سیرجان در ۷ بازی اخیر خود شکست نخورده و پیروزی مهم آنها در دیدار هفته اخیر مقابل پیکان صدرنشین روحیه مضاعف را به این تیم تزریق کرد.
این تیم در صورت پیروزی مقابل پاس می‌تواند امیدوار به صعود تا رده یازدهم باشد اما شکست آنها خطر سقوط تا رده پانزدهم را رقم خواهد زد. این تیم با توجه به حساسیت مسابقه ۲ روز زودتر به همدان سفر کرده و در هتل مریانج واقع در ۵ کیلومتری این شهر اقامت دارد.
گفته می‌شود مدیرعامل گل‌گهر سیرجان پاداش ۲ و نیم میلیون تومانی را در صورت برتری مقابل پاس به هر یک از نفرات تیمش تعلق خواهد داد.
دیدار ۲ تیم امروز دوشنبه و از ساعت ۱۵ با قضاوت کمیل غلامی و کمک مسلم رحیمی‌خانی و محمد نوری در ورزشگاه شهدای قدس همدان برگزار می‌شود.

عزم هواداران برای حمایت از پاس

هواداران دلسوز و متعصب پاس همدان بسیج همگانی برای حضور پرشور و پرشمار در بازی امروز مقابل گل گهر سیرجان به راه انداختند.
دوستداران پاس همدان در روزهای اخیر با فراخوان گسترده در فضای مجازی از تمامی دوستداران و دلسوزان فوتبال همدان برای حمایت از تیم پاس در بازی امروز دعوت کرده‌اند.
همچنین سید رهبر مرادی مدیر سابق کانون هواداران پاس نیز دست به کار شده و اقدام به نصب بنرهای بزرگ در سطح شهر کرده است تا بلکه هواداران با اطلاع دقیق از زمان و مکان بازی، روز دوشنبه به ورزشگاه شهدای قدس بروند.
هواداران نیز به خوبی از حساسیت بازی پاس مقابل گل گهرسیرجان واقف هستند و اینکه پاس نیاز مبرم به پیروزی دارد.
آنها فعلاً دست از انتقادهای خود برداشته و سکوت اختیار کرده‌اند تا تیم پاس با آرامش و تمرکز لازم برای حضور قدرتمند مقابل گل‌گهر سیرجان آماده شود.

هواداران تیم پاس نگران جایگاه تیمشان هستند و برهمین اساس در اقدامی خودجوش تبلیغات گسترده‌ای را در سطح شهر همدان به راه انداختند

حمایت جانانه استاندار از پاس

رئیس هیأت مدیره باشگاه پاس همدان حمایت همه‌جانبه خود را از تیم پاس در دیدارهای حساس باقی مانده اعلام کرد.
محمدناصر نیکبخت استاندار همدان و رئیس هیأت مدیره پاس قول پرداخت پاداش لازم برای بردهای خانگی تیم پاس و حتی تساوی‌های خارج از خانه داده است.
نیکبخت که بسیاری از هواداران از وی به عنوان یکی از استانداران متعصب به تیم پاس نام می‌برند، در ۲ سال اخیر حمایت قابل توجه از تیم پاس داشته است.
استاندار همدان با اشراف به حساسیت بازی‌های باقی مانده تیم پاس، ضمن هماهنگی برای پخش مستقیم دیدارهای خانگی این تیم، قول پرداخت پاداش مناسب برای کسب امتیاز در دیدارهای باقی مانده را داده است.
حالا بسترهای لازم برای موفقیت تیم پاس فراهم است و هواداران نیز رسماً حمایت همه‌جانبه خود را از تیم پاس و تشویق این تیم در بازی امروز اعلام کرده‌اند.
سیروس رکنی یکی از دلسوزان قدیمی تیم پاس نیز با حضور در فضای مجازی هواداران پاس، از آنها برای حضور پرشمار در ورزشگاه و حمایت از این تیم دعوت کرد.
این دیدار برای پاسی‌ها بسیار حایز اهمیت است و پیروزی و شکست جایگاه تیم را دستخوش تغییرات اساسی می‌کند!

عکس نوشت

اولین دوره مسابقات هندبال ساحلی بانوان ایران
عکس: ایسنا

خبر

اعزام بسکتبالیست‌های همدانی به اردوی تیم ملی جوانان

رئیس هیأت بسکتبال همدان گفت: ۲ بسکتبالیست همدانی به اردوی تمرینی تیم ملی بسکتبال جوانان ۲۰۱۶ کشور دعوت شدند.
به گزارش روابط عمومی اداره کل ورزش و جوانان استان همدان، پرویز ریحانی افزود: این اردو از روز گذشته در تالار بسکتبال آزادی تهران تشکیل شده است.
وی بیان کرد: حسن آقامحمدی و علی خوش‌قدم از همدان دعوت شده به این اردوی آماده‌سازی هستند. بازیکنان دعوت شده در این اردوی آماده‌سازی روز گذشته در محل اردو خود را به سرپرست تیم معرفی کردند.
ریحانی افزود: ۳۹ بسکتبالیست برتر استان‌های مختلف کشور از سوی کادر فنی به این اردو فراخوانده شده‌اند.
وی گفت: هر ۲ بسکتبالیست همدانی در اردوهای تیم ملی نوجوانان کشور نیز حضور داشتند و از بهترین‌ها محسوب می‌شوند.
ریحانی با اشاره به اینکه هیأت بسکتبال استان همدان امسال در رده‌های سنی پایه تلاش داشته است افزود: در سال گذشته توانستیم با برنامه‌ریزی مناسب برای کشف استعدادهای نخبه به‌ویژه در مدارس اقدام کنیم و این ۲ نوجوان نیز در راستای طرح استعدادیابی هیأت شناسایی و پرورش یافته‌اند.

فرصت فدراسیون جودو به ۵ ورزشکار همدانی برای حضور در تیم ملی

رئیس هیأت جودو همدان گفت: فدراسیون جودو کشورمان به ۵ بانوی جودوکار همدانی برای حضور دوباره در ترکیب تیم ملی فرصت داد.
به گزارش ایرنا، جلال نصرپور افزود: شیوا جهانگیری، رقیه خدابنده‌لویی، ناهید پیرهادی، سمانه قنبرپاک و فرزانه احمدی‌راد ۵ بانوی جودوکار همدانی دعوت شده به اردوی انتخابی تیم ملی هستند.
وی بیان کرد: این نفرات در مسابقات قهرمانی کشور عنوان سوم را کسب کرده بودند.
نصرپور گفت: تصمیم فدراسیون مبنی بر دعوت از این جودوکاران به منظور ایجاد فرصت برابر برای تعیین بهترین‌های بزرگسالان جودی بانوان و رقابت سالم و سازنده است.
وی افزود: این نفرات به همراه ۹ جودوکار دیگر از امروز در اردوی انتخابی تیم ملی حضور می‌یابند تا در رقابت درون اردویی فرصت لازم را برای بازگشت به ترکیب اصلی تیم ملی را به دست آورند.
نصرپور بیان کرد: همدان یکی از قطب‌های اصلی ورزش جودو کشور است و در بخش بانوان توانسته‌ایم در سال‌های اخیر در تمامی اردوهای تیم ملی حضور یابیم.

دعوت از بدمینتون‌باز همدانی به اردوی تیم ملی جوانان کشور

بدمینتون‌باز همدانی برای حضور در مسابقات بدمینتون جام بین‌المللی فجر به اردوی تیم ملی جوانان کشور دعوت شد.
به گزارش روابط عمومی اداره کل ورزش و جوانان استان همدان، دبیر هیأت بدمینتون گفت: از سوی فدراسیون بدمینتون ۹ بازیکن رده‌های سنی امید، جوانان و نوجوانان برای ارزیابی نفرات منتخب برای حضور در بیست و ششمین دوره مسابقات بین‌المللی فجر ایران به اردوی آمادگی دعوت شدند.
علیرضا صفی‌زاده بیان کرد: امیر جباری تنها نماینده استان همدان در این اردوی تیم ملی است.
وی گفت: بازیکنان دعوت شده به این اردو در روزهای ۱۸ تا ۲۲ اسفندماه جاری در سالن بدمینتون شهر مشهد زیر نظر مرتضی ولی‌دروی سرمربی تیم‌های ملی امید، جوانان و نوجوانان به تمرین خواهند پرداخت.
صفی‌زاده بیان کرد: بیست و ششمین دوره مسابقات بین‌المللی بدمینتون فجر در روزهای شانزدهم تا نوزدهم اردیبهشت ماه سال آینده ۱۳۹۵ با حضور تیم‌های خارجی و داخلی در تهران برگزار می‌شود.
وی گفت: این پیکارها با حضور کشورهای مختلف دنیا برگزار می‌شود و جباری یکی از شانس‌های کسب بهترین رتبه برای کشورمان به شمار می‌رود.

عذرخواهی ضیا درباره رفتارش هنگام داربی

مجری سرشناس سیما درباره برخوردهایش با پرویز مظلومی پس از حاشیه‌های داربی توضیح داد.
به گزارش ایسنا، سید علی ضیا که به عنوان یکی از گزینه‌های برترین مجریان سال در برنامه ۳ ستاره شبکه ۳ حاضر شده بود، درباره اتفاقات پس از حاشیه‌های داربی گفت: من پس از آن جریان هم از پرویز مظلومی معذرت‌خواهی کردم و باز هم از هرکس که با رفتار من آزرده شده، معذرت می‌خواهم. پس از آن اتفاق هم یک بار در میدان شهرک غرب اتفاقی او را دیدم و با هم عکس گرفتیم.
ضیا که مجری برنامه یک‌یک ویژه برنامه سال تحویل شبکه یک است، در ادامه بیان کرد: پرویز مظلومی در یک‌یک میهمان من است. در آن برنامه درباره تمام اتفاقاتی که پس از داربی افتاد صحبت می‌کنم.
وی همچنین در صحبتی با هواداران استقلال گفت: باید بگویم همه استقلالی‌ها را دوست دارم. تیمشان را هم خیلی خیلی دوست دارم اما می‌توانم بگویم هر اتفاقی بیفتد پرسپولیسی خواهم ماند.

پیشخوان

۱

تصمیم بسیار عجیب داور در لیگ ۲ انگلیس

داور انگلیسی گل صحیح تیم فوتبال ویمبلدون را مردود اعلام کرد.
به گزارش ایسنا، تیم فوتبال ویمبلدون در دسته ۲ انگلیس، میزبان اکرینگتون بود. در شرایطی که تا لحظات پایانی نیمه نخست بازی صفر بر صفر در جریان بود، بازیکن اکرینگتون دروازه میزبان را باز کرد اما داور، هنگامی که توپ وارد دروازه می‌شد، سوت پایان را به صدا درآورد. او گل را مردود اعلام کرد و اعتراض بازیکنان تیم میهمان تأثیری روی تصمیم او نداشت.
در نهایت این دیدار، بدون گل به پایان رسید.

۲

باخت فنی برای ثامن خراسان در رده‌بندی لیگ والیبال

نتیجه دیدار رفت رده‌بندی لیگ برتر والیبال به دلیل انصراف تیم ثامن خراسان از بازی با شهرداری ارومیه طبق آیین‌نامه مسابقات ۳ بر صفر به سود ارومیه اعلام شد.
به گزارش ایرنا، در حالی که قرار بود تیم والیبال شهرداری ارومیه در دور رفت مرحله رده‌بندی لیگ برتر میزبان ثامن خراسان باشد، مسئولان تیم مشهد به دلیل اعلام عزای عمومی در خراسان در پی درگذشت آیت‌ا... واعظ طبسی از سفر به ارومیه و انجام این بازی امتناع کردند.

۳

تحصن پدر یکی از شطرنج‌بازان مقابل فدراسیون

اعلام اسامی شطرنج‌بازان اعزامی به رقابت‌های جام ملت‌های شطرنج آسیا توسط کمیته فنی فدراسیون، اعتراض پدر یکی از ورزشکاران را به همراه داشت.
به گزارش مهر، در حالی که آرین غلامی، نوجوان شطرنج‌باز ایران در سال‌های اخیر نتایج بسیار خوبی کسب کرده و در جایگاه دوم جهان هم قرار گرفته بود مشخص نیست که کمیته فنی به چه علت نام وی را در لیست نفرات اعزامی به مسابقات جام ملت‌های آسیا قرار نداده است.
رقابت‌های شطرنج جام ملت‌های آسیا از ۹ تا ۱۹ فروردین ماه در امارات برگزار می‌شود.

۴

لام ۳۰۰ تایی شد

کاپیتان بایرن مونیخ در دوئل بزرگ با بورسیادورتموند صاحب رکورد حضور در بوندس‌لیگا شد.
به گزارش فارس، فیلیپ لام در بازی هفته بیست و پنجم لیگ فوتبال ژرمن‌ها به طور کامل مقابل بورسیادورتموند به میدان رفت.
ستاره ۳۲ ساله باواریایی در این بازی توانست صاحب رکورد حضور در بوندس‌لیگا با پیراهن بایرن شود. زیرا او بازی شماره ۳۰۰ خود را برای مونیخی‌ها در این لیگ انجام داد.
البته وی در دورانی که به صورت یار قرضی سال‌ها قبل در اختیار اشتوتگارت بود، ۵۳ بازی بوندس‌لیگایی برای این تیم انجام داده است.

۵

اراک بی‌آفاق برابر دانشگاه پرستاره

مرحله پلی‌آف لیگ برتر بسکتبال با دیدار حساس شهرداری اراک و دانشگاه آزاد امروز ادامه پیدا می‌کند.
به گزارش تسنیم، ماراتن حساس دانشگاه‌آزاد و شهرداری اراک برای رسیدن به مرحله نیمه‌نهایی لیگ برتر بسکتبال امروز ادامه پیدا می‌کند و دانشگاهی‌ها بعد از ۲ برد ارزشمند در مرحله پلی‌آف در این مسابقه میزبان حریف اراکی خود هستند. این مسابقه در شرایطی برگزار می‌شود که شاگردان کسایی‌پور با پیروزی در آن راهی مرحله نیمه‌نهایی می‌شوند و شاگردان هاشمی با برد در این مسابقه خانگی کار را به تساوی ۳ بر ۳ می‌کشانند.

نگاه

برای انتخاب ورزشکار سال استان به ۱۰۰۰۶۰۶۶ پیامک کنید

امسال در ورزش همدان روزهای خوبی را نظاره‌گر نبودیم. سخت‌ترین کار شاید برخلاف ایام پایانی سال‌های گذشته انتخاب بهترین ورزشکار سال با توجه به معیارهای تعریف شده باشد.
اینکه مه‌لقا جام‌بزرگ با توجه به حضور متعدد در اردوهای تیم ملی تیراندازی، کسب مدال طلا در مسابقات یونیورسیاد جهان و از همه مهمتر کسب سهمیه المپیک ۲۰۱۶ ریو یک سر و گردن موفق‌تر از مابقی ورزشکاران همدانی در سال ۹۴ بود نظر شخصی ماست و شاید بسیاری از افراد مختلف که با ورزش قرابت دارند هم با ما هم‌عقیده باشند.
اندک موفقیت‌هایی نیز از سوی سایر ورزشکاران نظیر میثم مصطفی‌جوکار، آرزو حکیمی، حمید اسلامی، مجتبی نوترکی، امیر جباری و... حاصل شد، اما ما که در جایگاه عدل الهی نیستیم! نظرسنجی‌ها اغلب ترازویی است برای سنجیدن افراد در مواجهه با افکار عمومی.
همدان‌پیام بر همین مبنا برخلاف بیشتر نظرسنجی‌ها که به انتخاب چهره "برتر" تعلق دارد پا را فراتر گذاشته و در نظر دارد با مشارکت مخاطبان فهیم خود، محبوب‌ترین چهره ورزشی سال ۹۴ همدان را معرفی کند.
میثم مصطفی‌جوکار(کشتی‌گیر وزن ۸۶ کیلوگرم تیم ملی آزاد)، آرمین تشکری(والیبالیست تیم شهرداری ارومیه و عضو سابق تیم ملی)، مرتضی تبریزی(کاپیتان تیم ذوب‌آهن اصفهان)، آرزو حکیمی(عضو تیم ملی آب‌های آرام)، مه‌لقا جام‌بزرگ(عضو تیم ملی تیراندازی)، حمید اسلامی(عضو تیم ملی دوومیدانی نابینایان و کم بینایان)، مجتبی نوترکی(قهرمان مستر المپیای روسیه در سال ۲۰۱۵) و علی‌اصغر عاشوری (بازیکن تأثیرگذار استقلال خوزستان)، ۸ورزشکاری هستند که به سبب محبوبیت زیاد در میان اهالی ورزش در این نظرسنجی قرار گرفتند.
مخاطبان روزنامه همدان‌پیام می‌توانند تا ساعت ۱۸ روز سه‌شنبه ۲۵ اسفندماه سالجاری با ارسال تنها "نام" ورزشکار به سامانه پیامکی ۱۰۰۰۶۰۶۶ در این نظرسنجی شرکت و به ورزشکار مورد علاقه خود رأی دهند.

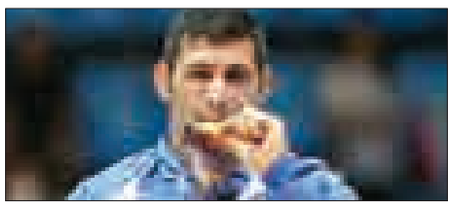
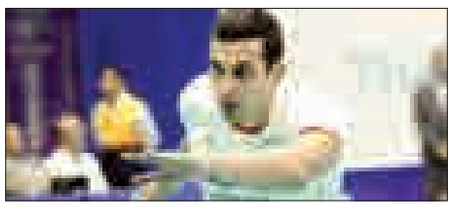

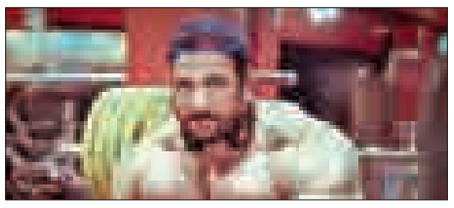

روزنامه اجتماعی، سیاسی، فرهنگی، اقتصادی

The Message Of Madestan's History & Civilization & Culture

روزنامه همدان پیام

www.HamedanPayam.com

پیام تاریخ، تمدن و فرهنگ مادستان

دوشنبه ● ۱۷ اسفندماه ۱۳۹۴ ● ۲۷ جمادی‌الاول ۱۴۳۷ ● ۷ مارس ۲۰۱۶ ● ۲۵۹۲

روزنامه صبح استان

صاحب امتیاز و مدیر مسئول: نصرت ا... طاقتی احسن
سردبیر: یدا... طاقتی احسن
نشانی: همدان، ابتدای خیابان مهدیه، روبروی دبیرستان شریعتی ساختمان پیام
صندوق پستی: ۶۶۶ - ۶۵۱۵۵
تلفن: ۳۸۲۶۴۴۳۳ (ویژه) نمابر: ۳۸۲۷۹۰۱۳
سردبیر: ۰۹۱۸۳۱۵۱۴۳۷ آگهی: ۳۸۲۶۴۴۳۳
لیتوگرافی و چاپ: پیام رسانه (۳۸۲۷۴۰۸۲ - ۰۸۱)

پایگاه اینترنتی.....www.Hamedanpayam.com
ارتباط با روزنامه.....۱۰۰۰۶۰۶۶
ارتباط با روزنامه.....info@Hamedanpayam.com
Hamedanpeyam@yahoo.com
ارتباط با مدیرمسئول.....modir@Hamedanpayam.com
ارتباط با سردبیر.....sardabir@Hamedanpayam.com
سرویس آگهی.....agahi@hamedanpayam.com
سرویس اشتراک.....eshterak@hamedanpayam.com
چاپخانه پیام رسانه.....litohoma@yahoo.com

اوقات شرعی

اذان ظهر	۱۲:۲۷
غروب خورشید	۱۸:۱۶
اذان مغرب	۱۸:۳۴
نیمه شب شرعی	۲۳:۴۶
اذان صبح فردا	۰۵:۱۶
طلوع خورشید فردا	۰۶:۳۹

» منبع: موسسه ژئوفیزیک تهران

آب و هوا

پیش‌بینی وضع هوا:

صاف تا کمی ابری -بارش پراکنده

شهرستان	همدان	ملایر	تویسرکان	نهاوند	کبودراهنگ	رزن	فامنین	نهاوند	اسدآباد	بهار
▲	۱۳	۱۵	۱۲	۱۴	۱۴	۱۴	۱۵	۱۵	۹	۱۲
▼	۱	۱	۴	۵	۴	-۱	-۱	۰	-۲	۱
▦	۷۵	۵۵	۷۰	۷۰	۶۵	۷۰	۶۵	۶۵	۷۰	۶۵

حدیث:

پیامبراکرم(ص):

هر که نهالی بکارد، خداوند به مقدار میوه ای که از آن درخت به دست می آید، در نامه اعمال او پاداش می نویسد.

کنزالعمّال، ح ۹۰۵۶؛ دانشنامه قرآن و حدیث: ج ۱۴ ص ۴۰۴

دوبیتی باباطاهر

زدل نقش جمالت در نشی یار — خیال خط و خالت در نشی یار
مژه سازم بدور دیده پرچین — که تا وینم خیالت در نشی یار

تـــازه‌ها

ساخت ربات عقربی که نیش هم می‌زند

دانشجویان بلژیکی ربات عقربی ساخته‌اند که حتی می‌تواند با دم خـــود افراد را زخمی کند.

به گزارش ایرنا، این ربات با ۶ پا در تمامی جهات حرکت می‌کند و به تعاملات واکنش نشان می‌دهد. دم این ربات در مواقع حمله، به نشانه نیش زدن، روی پوست هدف نشانه می‌گذارد.

راب تریان یکی از ۳ ســـازنده این ربات گفت: هدف ما طراحی یک ربات تأثیرگذار و دیجیتالی بود که قابلیت‌های فراوانی در زمینه تعامل و کارایی داشـــته باشد.این ربات با استفاده از پرینت سه بعدی، برش لیزری و فرز سی.ان.سی درست شده است.

کار با رایانه احتمال زوال شناختی را کاهش می‌دهد

مطالعات اخیر محققان، ارتباط بین فعالیت ذهنی و کاهش احتمـــال ابتلا به زوال عقل را بیـــش از پیش تأیید می‌کند و نشـــان می‌دهد اســـتفاده از رایانه در افراد میانسال و سالمندان، تأثیر مثبتی در کاهش احتمال ابتلا به زوال شناختی دارد.

به گزارش ایســـنا، ادامه مطالعات در کلینیک مایو نشان می‌دهد کار با رایانه و فعالیت‌هایی مانند پرداخت قبوض، مطالعه الکترونیکی، دانلود انواع فایل‌های ســـرگرمی و شـــبکه‌های اجتماعی به افراد میانسال و سالمند کمک می‌کند ذهن خلاق‌تری داشته باشند و کمتر با مشکلات حافظه مواجه شوند.

شناسایی گونه جدید هشت‌پا در اقیانوس آرام

پژوهشـــگران از شناســـایی یک هشت‌پا «شـــبح مانند» در اعمـــاق اقیانـــوس آرام در نزدیکـــی هاوایی خبر دادند که ممکن اســـت متعلق به یک گونه ناشناخته باشد.

به گزارش مهر، تصویر این هشـــت‌پا که رنگ ســـفید شیری دارد را دوربین یک شـــناور تحقیقاتی زیردریایی در عمق ۴هزار و ۲۹۰ متری ثبت کرده اســـت.این جانور به خصوص از این جنبه منحصر به فرد است که فاقد سلول‌های رنگدانه‌ای است و همچنین خیلی عضلانی هم به نظر نمی‌رســـد.اعماق اقیانوس‌ها به اندازه‌ای ناشناخته است که کشف موجودات جدید و غیرمنتظره اغلب اتفاق می‌افتد.

سنجاقک‌ها رکورددار پرواز شدند

ســـنجاقک‌ها رکورددار پرواز طولانی در میان حشرات و پرندگان هستند.

بـــه گزارش مهر، بررســـی‌های جدید نشـــان می‌دهد رکـــورد طولانی‌ترین پـــرواز بی‌وقفه متعلق بـــه گونه‌ای از ســـنجاقک‌ها به نام «آسیابک» اســـت که با طول تقریبی ۴ سانتیمتر، می‌تواند بیش از ۷ هزار کیلومتر را به طور پیوســـته پرواز کند این در حالی اســـت که پیش از این تصور می‌شد نوعی پروانه به نام «پروانه ملکه» طولانی‌ترین مسیر پرواز را به خود اختصاص داده است.

این سنجاقک هنگام مهاجرت هزاران کیلومتر را بر فراز اقیانوس‌ها به طور پیوسته پرواز می‌کند.

افزایش خطر کاهش حافظه در افراد پرخاشگر

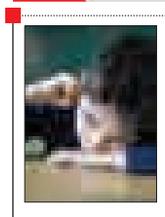

مطالعـــه محققان نشـــان می‌دهـــد رفتار خصمانـــه و مهارت‌هـــای ضعیـــف مقابله با استرس می‌تواند بر عملکرد شناختی فرد تأثیر داشته باشد.به گزارش مهر، طبق مطالعه جدید، افراد بزرگسال جوانی که رفتار خصمانه داشته یا برخورد ضعیفی در مقابله با استرس دارند بیشتر در معرض تجربه مشکلات مربوط به حافظه و تفکر در دهه‌های بعدی زندگی‌شان هستند.

در این مطالعه مشخص شد افراد دارای بالاترین سطح نگرش خصمانه در مقایسه با افراد دارای پایین‌ترین سطح این ویژگی‌ها در سنین بالاتر در تست‌های مهارت تفکر و حافظه، بسیار بدتر عمل کردند.

خواندنی

نوشیدن بیشتر آب منجر به لاغری می‌شود

محققـــان دریافته‌اند که افزایش یـــک درصد مصرف آب می‌تواند منجر به کاهش مصرف قند، سدیم و چربی‌های اشباع شود.

بـــه گزارش مهر، افرادی که می‌خواهند بر وزن‌شـــان کنترل داشـــته یا مصرف قند، سدیم و چربی اشـــباع بدن‌شان را کاهش دهند، نوشیدن آب بیشتر توصیه می‌شود.

مطالعه جدید محققان دانشـــگاه ایلینوی آمریکا بر روی عادات غذایی بیش از ۱۸/۳۰۰ فرد بزرگســـال آمریکایی نشان داد اکثریت افرادی که مصرف آب‌شان را تا یک درصد افزایش دادند، میزان مصرف کل کالری روزانه و همچنین مصرف چربی اشـــباع، قند، سدیم و کلسترول‌شان کاهش یافته اســـت. در این مطالعه از افراد شرکت‌کننده خواسته شد تا هر آنچه که در روز می‌خورند یا می‌نوشـــند در طول مدت ۲ روز که ۳ تا ۱۰ روز فاصله داشـــت اعلام کنند. در این مطالعه، نوشیدنی‌هایی نظیر چای سیاه، چای گیاهی و قهوه به عنوان منبع آب آشامیدنی ساده گنجانده نشـــدند. همچنین آنها ۵ تا ۱۸ گرم قند کمتر مصرف کردند و مصرف کلسترول‌شان ۷ تا ۲۱ گرم در روز کاهش یافت.

بـــه گفته محققان، افزایش کم اما قابل توجه یک درصدی مصرف آب ساده در روز با کاهش ۸/۶کالری در مصرف انرژی روزانه همراه بود.

به گفته محققان تأثیر نوشـــیدن ۳ لیوان آب در کاهش وزن با نوشیدن یک لیوان آبلیمو یکسان است.

کیوسک

ندای توی: برنامه‌ریزی و پیش‌بینی نیاز انسان‌ها می‌تواند بسیاری از آســـیب‌ها به طبیعت را کاهش دهد این مطلب در همایش امدادگران بشردوســـت محیط‌زیست همدان مطرح شـــده و در ادامه این خبر به نقل از مدیرعامل هلال‌احمر اســـتان آمده است: ۸۵ کشور دنیا نیازمند کمک‌های بشردوســـتانه هستند یعنی مردمانش برای تأمین آب و مواد غذایی خود دچار مشکل هستند که همین مردمان برای ارتزاق می‌توانند یکی از مخرب‌های محیط‌زیست باشند.

در خبر دیگری که در این نشریه چاپ شده آمده است آزمون سراسری طرح تربیت حافظان قرآن کریم اوقاف در همدان برگزار می‌شود.

به گفته مدیرکل اوقاف اســـتان تعداد کل شرکت‌کنندگان استان ۴ هزار و ۳۹۷ نفر است و از این تعداد، همدان ۲۵۵ نفر، ملایر ۷۹۰ نفر، بهار ۵۷۰ نفر، کبودراهنگ ۲۷۶ نفر، رزن هزار و ۱۸۲ نفر، نهاوند ۹۴۴ نفر، تویسرکان ۲۳۹ نفر، اسدآباد ۱۴۱ نفر در این طرح شرکت می‌کنند.

تصویب ۱۷ رشـــته جدید در مقطع دکتری و کارشناســـی ارشد واحد همدان توســـط وزارت علوم نیز به نقل از معاون آموزش و تحصیلات تکمیلی دانشگاه آزاد اسلامی همدان مطرح شده است.

اصغر تیموریان می‌گوید: با مجوز وزارت علوم و تحقیقات ۱۴ رشـــته جدید نیز به شمار رشـــته‌های تحصیلات تکمیلی این دانشگاه اضافه شده است.

کدبانو

کوکوی پیازچه

مواد لازم:

سیب زمینی آب‌پز ..... ۲ عدد
پیاز ..... یک عدد
پیازچه ..... ۲۰۰ گرم
تخم مرغ ..... یک عدد
نمک، زردچوبه و فلفل سیاه ..... به میزان لازم

طرز تهیه:

سیب‌زمینی‌های آبپز را رنده کنید و آنها را در ظرفی مناسب بریزید. حالا پیـــاز را رنده کنید، آب آن را بگیرید و به سیب‌زمینی‌ها اضافه کنید. پیازچه‌ها را نگینی خرد کنید و به موادتان اضافه کنید.

تخم مرغ، نمـــک، فلفل و زردچوبه را هم بریزید و خوب هم بزنید. در تابه‌ای روغن بریزید و آن را روی حرارت بگذارید تا داغ شود. از مایه کوکو یک قاشق غذاخوری بردارید و در روغن یا قالب دلخواه‌تان سرخ کنید.

نکته:

اگر می‌خواهید کوکوی‌تان خوشـــرنگ شـــود، می‌توانید یک قاشـــق سوپخوری زعفران دم کرده هم به آن اضافه کنید.

گزارش

تبلیغات در تلگرام؛ بی‌قاعده و مالیات و فریبنده

حالا دیگر نوشتن از پیامک‌های عجیـــب و غریـــب و بی‌ربطـــی که گاه و بیـــگاه برای مشـــترکان می‌آید ســـوژه جدیدی نیســـت و در حالی که همچنان و هـــر از گاهی صحبت از چاره‌اندیشـــی برای آن مشـــکل به میان می‌آید، حالا این مسأله در ابعاد بزرگتری رخ نمایی می‌کند.

کسب و کارهایی بدون نیاز به نماد اعتماد

اما ایـــن تبلیغات از چنـــد بعد قابل تأمل به نظر می‌رســـد. یک بعد ماجرا نبود الزام کســـب و کارهای تلگرامی به دریافت نماد اعتمـــاد الکترونیکی اســـت که حداقلی از اطمینان را برای فروشـــگاه‌های اینترنتی فراهم کرده است.

بـــر مبنـــای آخرین آمار ارائه شـــده، تاکنون به ۱۲ هزار و ۹۵۲ فروشـــگاه اینترنتی نماد اعتماد داده شـــده است و ۸۴۸ سایت خرید و فروش نیز در مســـیر اخذ این نماد قـــرار دارند. هر چند نهادهای نظارتی بارها نسبت به خرید از این فروشگاه‌ها و اطمینان به اینگونه تبلیغات هشـــدار داده‌اند اما بازار این تبلیغات این روزها بســـیار داغ اســـت و از ســـوی دیگر امکان سوءاستفاده و بروز جرائم هم افزایش می‌یابد.

بر اســـاس آماری که پلیـــس فتا ارائه می‌دهـــد، ۲۰ درصد جرائم در فضای مجـــازی در ســـالجاری در فضـــای پیام‌رسان‌های موبایلی از جمله وایبر و تلگرام رخ داده و ســـهم تلگرام از این جرائم ۴۰ درصد بوده اســـت که از میـــان تمامی پرونده‌های تشـــکیل شـــده ۶۳ درصد با انگیزه‌های کسب منابع مالی، ۱۴ درصـــد به بهانه‌های انتقام‌جویانه و یک درصد بر اســـاس کنجکاوی و ســـرگرمی انجام شـــده است.

فارغ از دردسرهای قانونی

اما نکته قابل توجه این است که تقریباً هیچ کـــدام از این ســـایت‌های ارائه کننده خدمات، نماد الکترونیکی مرکز توســـعه تجارت الکترونیکی که ویژه ســـاماندهی کسب و کارهای اینترنتی اســـت را ندارد و وقتی نماد اعتمادی نیســـت، خبری از مالیات و برخلاف اپراتورها خبری از ســـهم دولت هم نیست.

لزوم انتقال ســـرور تلگرام به ایران به عنوان الزام و شرطی که برای فعالیت تلگرام گذاشته شد و البته بعید است عملی شود و فیلترینگ هوشمند این نرم‌افزار تنها مواردی اســـت که گاه و بیـــگاه در اخبار مرتبط بـــا تلگرام از سوی مسئولان به گوش می‌رسد.

تهدیدی که چندان هم جدی نیست

یـــک عضـــو کارگـــروه فیلترینگ به تازگی گفته اســـت که اگـــر تلگرام ســـرور خود را به ایـــران نیاورد، در رقابت با شـــبکه‌های اجتماعی دیگر حذف خواهد شد و البته در تازه‌ترین اظهارنظر توجه اندکی هم به موضوع تبلیغات آن هم البته به دلیل اســـتفاده از آن در جریان تبلیغـــات انتخاباتی کاندیداها جلب شـــده و یکی دیگر از اعضای کارگـــروه تعیین مصادیق محتوای مجرمانه فضای مجازی اعلام کرده که تبلیغات غیرمجاز نامزدهای نمایندگی مجلس در تلگرام پیگیری می‌شود.

به نظر می‌رســـد بیش از آنکه نیاز بـــه محدودیت، قانونمندی یـــا اخذ مالیات از این کسب و کارها باشد، بهتر اســـت درباره نحوه مواجهه کاربران یا کســـب و کارهـــای غیرمجازی با اینگونه تبلیغـــات، مطالعه و فرهنگ‌ســـازی شود تا این بازار غیررسمی، رسم و رســـوم بازار واقعی را بر هم نزند

پیـــش از این هـــم وزیـــر ارتباطات درباره شـــیوه نظارت این وزارتخانه بـــر تبلیغـــات تجـــاری و بازرگانی غیرمتعارف و عملکرد خارج از عرف و شرع برخی کانال‌های تلگرامی گفته بود که در این خصوص با مســـئولان شـــرکت تلگرام در روسیه نامه‌نگاری کرده‌ایـــم و آنها اعـــلام کرده‌اند هر کانالی که از ســـوی وزارت ارتباطات ایران اعلام شود، مسدود می‌کنند.

امـــا آنچنان کـــه مســـئولان کارگروه فیلترینـــگ هم اذعان دارنـــد تلگرام اکنـــون عمده‌ترین شـــبکه اجتماعی مـــورد توجه در ایران اســـت و مردم بســـیار به این شـــبکه وابسته هستند؛ واســـطه‌ها و فعالان این حوزه هم با تکیه بر همین وابستگی بازار خود را داغ می‌کنند.

تبلیغاتی که دیده نمی‌شود

اما این بازار اگرچه در عرضه تبلیغ و بازاریابی داغ به نظر می‌رســـد اما بعد دیگری هـــم دارد و آن نحوه مواجهه کاربران با تبلیغات اینچنینی است.

در بازاریابـــی برای جـــذب اینچنین تبلیغاتی ادعا می‌شـــود کـــه این نوع تبلیغـــات را کاربـــران بدون شـــک می‌خوانند. ارســـال پیامـــک ارزان‌تر بـــدون محدودیت کاراکتـــر با امکان درج لینـــک ســـایت و بـــا صفحات اینترنتی اســـت، امکان ارسال تصویر در آن وجـــود دارد، ارســـال پیام به صورت هدفمند به کاربران یک شهر خـــاص خواهد بـــود و تمامی پیام‌ها به دســـت مخاطبان ارسال شده و به دست آنها می‌رســـد اما واقعیت این اســـت که این نـــوع بازاریابی چندان واقعی نیست چرا که با اشباع کاربران از انواع تبلیغات دیگـــر پیام‌هایی که می‌رســـد را بی‌وقفه رد می‌کنند و به جرأت می‌توان گفت که این تبلیغات دیده نمی‌شود.

برای اثبات بی‌فایده بودن این تبلیغات همین بس که اکثـــر کاربران به علت حجم بالای ارسال این پیام‌ها پیش از دیدن محتوای آنها، پیام‌های مذکور را پاک کرده یا ریپورت اسپم می‌کنند و این فضا بـــرای تبلیغات‌دهندگان هم شکلی آزاردهنده و بی‌فایده داشته و در واقع پول خود را هدر می‌دهند.

حالا اما تبلیغات تلگرامی موضوعی اســـت کـــه همه بـــا آن دســـت به گریباننـــد یـــا حداقـــل ۳۰ میلیون ایرانـــی که بر اســـاس آمار منتشـــر شـــده در حال کار با این پیام‌رسان هســـتند، بـــا آن مواجه‌انـــد اما در حالـــی که بحث‌هـــای طولانی‌مدت و دیربازده دربـــاره پیامک‌های انبوه همچنان ادامه دارد اما اراده‌ای برای تصمیم‌گیری یا ســـاماندهی آن دیده نمی‌شـــود. به نظر می‌رســـد بیش از آنکه نیاز به محدودیت، قانونمندی یـــا اخذ مالیـــات از این کســـب و کارها باشد، بهتر است درباره نحوه مواجهه کاربران یا کسب و کارهای غیرمجـــازی بـــا اینگونـــه تبلیغات، مطالعه و فرهنگ‌ســـازی شود تا این بازار غیررسمی، رسم و رسوم بازار واقعی را بر هم نزند.

شیب آخر

من در بیمارستان دولتی دزد شدم!

چند شـــب پیش متوجه شدم یکی از دوستان که از استادان باسابقه انجمن خوشنویسان است به دلیل خونریزی معده با آمبولانس به یکی از بیمارستان‌های دولتی (بیب) منتقل شـــده. وقتی فهمیدم کسی بالای سرش نیست شبونه خودم رو به اورژانس بیمارستان رســـوندم. در همون بدو ورود بـــا صحنه‌ای از فیلم «بر بادرفته» مواجه شـــدم. اونجایی که بعد از حمله شـــمالی‌ها کلی مجروح تلنبار شـــده بود و فقط یک دکتر و چند نفری می‌بایست به همه اونها می‌رسیدند. این اســـتاد محترم هم در راهرو اورژانس روی یک برانکارد و وســـط کلی مریض افتاده بود. با احتیاط و جوری که بقیه مریض‌هـــا رو له نکنم خودمو بالای سرش رســـوندم. همون موقع ازم خواست یک پتو روش بندازم. آخه بنده خدا به دلیل خونریزی شدید، احساس ســـرما می‌کرد. وقتی از کادر اونجا یک پتو خواستم جوری نگاهم کردند که لحظه‌ای این حس بهم دســـت داد که دارم از یک ساندویچی، اورانیوم غنی‌شـــده می‌خوام! به هر دری هم که زدم نتونستم چیـــزی حداقل در حد یک روانـــداز پیدا کنم! حالا تجســـم کنید بیمارم داره از سرما می‌لرزه و از من هم کاری ساخته نیست. تا این‌که یکهو متوجه شدم یکی از بیماران به دستشـــویی رفت. لحظه‌ای خودمو در شرایط فیلم‌های هندی دیدم که دوربین چند بار پشت سر هم به سمت چشم‌های من، پتوی بدون صاحب و مریضی که خودشو از فرط سرما جمع کرده بود تند و تند زوم می‌کرد. با خودم گفتم: مریضی که اونقدر حالش خوبه و با پای خودش به دستشویی می‌ره نباید خیلی هم به پتو احتیاج داشته باشه! وقتی اینطوری با عذاب وجدانـــم کنار اومدم با کلی ترس و لرز پتوی اون بنده خدا رو برداشـــتم و انداختمش روی بیمار خودم! خدایا منو ببخش که مصداق این شـــعر شدم: «در این دنیا که مردانش عصا از کور می‌دزدند و..»

سرتون رو درد نیارم فقط اینو بگم: با اعتماد به نفسی که پیدا کردم بقیه شب رو هم مصداق این ضرب‌المثل شدم: «تخم مرغ‌دزد، شتردزد می‌شه»! برای هر کدوم از سرقت‌هام (مثل: پایه سرم، دمپایی ، بالش و...) دلیل خاصی هم می‌تراشیدم. یکی از اونها «صندلی همراه بیمار» بود که در راهرو چندتایی بیشتر نبود. حالا داشته باشـــید که من بعد از چند ساعت سرپا بودن حسابی خسته شـــدم که یک دفعه یکی از همراهان بیماران مستقر در راهرو اومد طرفم و نشونی بوفه رو از من خواست. من هم با شیطنت خاصی جوری راهنماییش کردم که حســـابی دور بشه تا من با خیال راحت‌تری صندلی‌شو کش برم (خدایا کلاً منو ببخش)!

الانم که به اون شـــب لعنتی فکر می‌کنم حال و روزم شده عینهو احوالات «اتللو» بعد از کشتن «دزدمونا» که دســـت آخر عذاب وجدان جون به سرش کرد! فقط امیدوارم آخر و عاقبتم مثل اون خدابیامرز نشـــه! برام طلب مغفرت کنید. فقط این یه چیز رو هم بگم و رفع زحمت کنم: به خدا من این‌جوری نبودم، بیمارستان بد و کادر درمانی خوب (!) منو به این راه کشـــوند. (توضیح: کادر درمانی خوبو گفتم تا فردا طومار امضا نشه).

منبع: ایسنا

دانستنی ها

یکی از مقدمات اســـتقبال از بهار و سال نو خانه تکانی است که گاهی هم بسیار سخت و مشکل به نظر می‌رسد حتی ممکن است مقدار زیادی از وقت‌تان را بگیرد و نتوانید از آخرین روزهای فصل زمستان لذت ببرید و با آرامش خاطر، خود را برای فصل زیبای بهار آماده کنید.تا رسیدن به سال نو قصد داریم در این ستون نکاتی را طرح کنیم تـــا کارهای مربوط به خانه‌تکانی آسان‌تر و سرعت پیشرفت کار بیشتر شود.شست‌وشو و نظافت شیشه‌ها به وسیله سرکه به شما کمک می‌کند که پنجره‌هایی تمیز و براق داشته باشید و بدون اینکه از مواد شوینده شیمیایی و گران استفاده کنید در مدت زمان کوتاه به نتیجه‌ای مطلوب برسید.

گل وگیاه

نخود

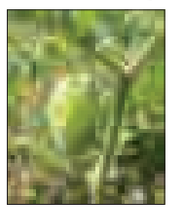

نخـــود، گیاهی از خانواده حبوبات و علفی، یکســـاله، کوچک، کـــرک‌دار، روزبلند کـــه تقریباً ۲۵ تا۵۰ ســـانتیمتر ارتفاع دارد.

ریشه آن به خوبی منشعب می‌شود و تا عمق یک الی ۲ متری خاک نفوذ می‌کند. ســـاقه آن مستقیم، منشـــعب، استوانه‌ای و پرزدار است. برگ‌هـــای آن مرکب، متنـــاوب که حدود ۵ ســـانتیمتر طول داشته و دارای ۹ تا ۱۵ جفت برگچـــه با یـــک برگچه منفرد در انتهاســـت. گل‌های نخود دارای کاسه گلی بلند و باریک اســـت که از ۵ کاسبرگ به هم پیوسته تشکیل یافته است. دارای یک تخمدان و ۱۰ پرچم به شکل دیادلفوس است.

عکس روز

اعزام کاروان‌های راهیان نور به شلمچه

عکس: فارس