پیام تاریخ، تمدن و فرهنگ مادستان
|ISNN: 2322-4665|

روزنامه همدان پیام

www.HamedanPayam.com

سه‌شنبه ● ۱۹ خردادماه ۱۳۹۴ ● ۲۱ شعبان ۱۴۳۶ ● ۹ ژوئن ۲۰۱۵
سال یازدهم ● شماره ۲۳۷۰ ● ۱۲ صفحه روزنامه + نیازمندی‌ها ● ۵۰۰ تومان

ایران ۴

استانی‌شدن انتخابات مجلس نهایی شد

اقتصاد ۷

بررسی دلایل پرداخت نشدن حق مسکن کارگران

مادستان ۱۰

استان همدان زیستگاه نادرترین گونه‌های جانوری

جامعه ۹

بانک شهر بانک نجات شهر است

ماندن یا پرواز فلای دبی ۵

بقایی بازداشت شد ۴

ساخت‌وساز در الوند غیرقانونی است ۳

نماینده تویسرکان در مجلس:

کشاورزان، منتظر تأمین خسارت باشند

۳

اعتراض کارگزاران مخابرات به قراردادهای غیرمستقیم

■ نظری‌گویا: دستورالعمل برای عقد قرارداد مستقیم نداریم

کارگزاران روستایی بیش از ۲۰ بار مخابرات تحصن کردند. بیش از ۴۰ نفر از کارگزاران روستایی مخابرات استان همدان با سابقه‌های کاری بین ۱۰ تا ۲۷ سال، روز گذشته به دلیل تغییر نوع قرارداد آنها با شرکت مخابرات از مستقیم به شکل غیرمستقیم، جلوی در مخابرات استان همدان تحصن کردند. این کارگزاران با سردادن شعارهایی در کنار خیابان خواستار اجرای قانون توسط شرکت مخابرات و انعقاد قرارداد مستقیم و طبق قانون کار بودند. معترضان به خبرنگار همدان‌پیام می‌گویند: از ابتدای سال ۹۴ مخابرات قصد بستن قرارداد غیرمستقیم را دارد؛ بنابراین آنها طی اعلام اعتراضات خود از امضای چنین قراردادی ممانعت کرده و تاکنون تکلیف آنها مشخص نشده است که در پی آن نه‌تنها در...

۳

نماینده همدان:

با آمارهای غیرواقعی مانور ندهید

۵

اردویی که سروصدا به پا کرد

تمرین پولادمردان در پایگاه نظامی

۱۱

وعده مدیریت آب استان

امسال قطعی آب نخواهیم داشت

۲

عکس: ایرنا

طرح سنجش سلامت کلاس اولی‌ها آغاز شد

۳

یادداشت روز

کم‌آبی را چاره هست با تغییرات اقلیمی چه باید کرد؟

کمتر همشهری و هموطنی است که در این سال‌ها و ماه‌ها مشکل شدید کم‌آبی در کشورمان را نداند. براساس داده‌های علمی حدود ۳ دهه است که سال‌های به نسبت پربارش و پرآب در نقاط مستعد ایران به تدریج جای خود را به خشکسالی‌های تدریجی داده است و در مدت ۳۰ سال گذشته به ندرت فصل‌های بارندگی پررونقی را شاهد بوده‌ایم. همچنین براساس اعلام کارشناسان هواشناسی و زیست‌محیطی، گرمای فزاینده کره زمین...

۲

یادداشت

تأخیر در فعالیت سازمان مدیریت و برنامه‌ریزی استان

از زمانی که سازمان مدیریت و برنامه‌ریزی کشور به نوعی احیا شد و پس از مدت‌ها انتظار و گذشت زمان طولانی، دولت تدبیر و امید یکی از وعده‌های مهم خود را عملی کرد، بحث باز شکل‌گیری این سازمان در استان‌ها مطرح شد که البته تاکنون نیز ادامه داشته است. به‌ویژه در استانی مثل همدان که هنوز خبری از آغاز فعالیت دوباره این سازمان نیست، هرچند به‌تازگی بحث‌هایی در خصوص معرفی گزینه مورد نظر برای مدیریت این سازمان مهم، کلیدی و بررسی آن در تهران...

۳

هوالباقی

جناب آقای

محمدابراهیم الهی تبار

معاون محترم سیاسی امنیتی استانداری همدان

ضایعه درگذشت خواهر بزرگوارتان (همسر شهید، ام‌الشهداء و خواهر شهید) را تسلیت عرض می‌نمائیم. خداوند متعال روح پاکش را با بانو فاطمه زهرا(س) محشور نماید، و به بازماندگان صبر و شکیبایی عنایت فرماید.

شرکت شیمی معدنی همدان
شرکت تولیدی پودر اکباتان

هوالباقی

جناب آقای

محمدابراهیم الهی تبار

معاون محترم سیاسی امنیتی استانداری همدان

با نهایت تاسف و تاثر درگذشت خواهر گرامیتان (همسر شهید، ام‌الشهداء و خواهر شهید) را خدمت حضرتعالی و خانواده محترم تسلیت عرض نموده و از خداوند رحمان برای آن مرحومه غفران الهی و برای بازماندگان صبر جزیل مسئلت داریم.

حاج محمد بهرامی راد

بازگشت همه به سوی اوست

جناب آقای

محمدابراهیم الهی تبار

معاون محترم سیاسی امنیتی استانداری همدان

با نهایت تأسف و تأثر درگذشت خواهر بزرگوارتان (ام‌الشهداء) را تسلیت عرض نموده از درگاه خداوند متعال برای آن مرحومه رحمت و غفران واسعه الهی و برای بازماندگان صبر و شکیبایی مسألت داریم.

شورای اسلامی و شهرداری قروه درجزین

اطلاعیه

قابل توجه مودیان محترم مالیاتی

شما می‌توانید بدون مراجعه به اداره مالیاتی از طریق سامانه

WWW.TAX.GOV.IR

اظهارنامه مالیاتی خود را به صورت الکترونیکی ارائه نموده و مالیات خود را نیز پرداخت نمائید؟

روابط عمومی اداره کل امور مالیاتی استان همدان

معرفی کسب و کار خود را با ما تجربه کنید

نیازمندیهای صبح استان همدان

املاک | رایانه و موبایل
خودرو | خدمات
استخدام | اصناف

تلفن: ۳۸۲۶۴۴۰۰ پیامک: ۱۰۰۰۶۰۶۶

تبریک و تهنیت

جناب آقای

حسن رضائیان

انتخاب بجا و شایسته شما را به عنوان رئیس اتاق اصناف شهرستان کبودراهنگ تبریک عرض نموده و توفیقات روز افزون جنابعالی و هیأت رئیسه اتاق اصناف را از خداوند متعال خواستاریم.

اتحادیه‌های صنفی شهرستان کبودراهنگ

تقدیر و سپاس

نماینده محترم بهار و کبودراهنگ در مجلس شورای اسلامی
فرماندار محترم شهرستان بهار
بخشدار محترم لالجین
و جناب آقای مهندس رستمی
مدیر محترم راه و ترابری شهرستان بهار

بدینوسیله از تلاش و زحمات شما سروران در اجرای پروژه روکش آسفالت محور لتگاه- آقبلاغ به محور تهران که موجب تسهیل عبور و مرور گردیده کمال تقدیر و تشکر را داریم.

دهیاری و شورای اسلامی روستاهای لتگاه و آقبلاغ

تقدیر و سپاس

فرماندار محترم شهرستان بهار
بخشدار محترم لالجین
جناب آقای مهندس مظاهری
رئیس محترم اداره برق شهرستان بهار
جناب آقای مهندس سلمانی
رئیس محترم اداره برق لالجین

بدینوسیله از تلاش‌ها و زحمات بی‌دریغ شما در رفع مشکلات برق روستای لتگاه که موجب ارتقاء تولید و کشاورزی و صنعت جوراب بافی و رضایت‌مندی اهالی گردیده است تقدیر و تشکر می‌نمائیم.

دهیاری و شورای اسلامی لتگاه

تبریک و تهنیت

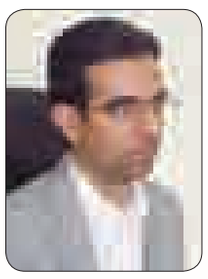

جناب آقای احمد محمدی راستی

انتصاب شایسته حضرتعالی را به سمت شهردار محترم فامنین صمیمانه تبریک و تهنیت عرض نموده امید است در سایه الطاف الهی موفق، پیروز و سربلند باشید

حاج محمد بهرامی‌راد- مدیرعامل شرکت اهرام ایران

پیام تاریخ، تمدن و فرهنگ مادستان
The Message Of Madestan's History & Civilization & Culture
روزنامه همدان پیام
۲
سه شنبه ● ۱۹ خردادماه ۱۳۹۴ ● شماره ۲۳۷۰
خبر
khabar@hamedanpayam.com

برخی به دنبال انحراف انقلابند

همدان‌پیام: نماینده مردم ملایر در مجلس گفت: سران قوا نقش خود را در مقابله با تحریف شخصیت و مکتب فکری امام راحل ایفا کنند، تا همه بار آن بر دوش رهبر معظم انقلاب نیفتد.

به گزارش فارس، احمد آریایی‌نژاد درباره موضوع مقابله با تحریف شخصیت بنیانگذار جمهوری اسلامی ایران که در بیانات روز ۱٤ خردادماه مقام معظم رهبری مورد تأکید قرار گرفت، افزود: با مروری بر تاریخ صدر اسلام در می‌یابیم که بسیاری از مسائل در جمهوری اسلامی در حال تکرار است. آریایی‌نژاد با تأکید بر اینکه در تاریخ جمهوری اسلامی هیچ‌گاه به اندازه یکی، ۲ سال اخیر سابقه نداشته است که جملات فاقد استناد از امام راحل نقل شود، ادامه داد: بعضی در برابر عبارات روشن و شفاف رهبر کبیر انقلاب اسلامی می‌کوشند با نقل مطالبی خواب‌مانند یا نقل شده از خصوصی‌ترین دیدارها که تازه در صحت آن هم تردید است، شخصیت امام(ره) را تحریف کنند. نماینده مردم ملایر در مجلس شورای اسلامی گفت: چگونه می‌توان این همه محکمات را در بیان امام(ره) نادیده گرفت و به سراغ جملات در خفا مطرح شده که صحت و سقم آن نیز مشخص نیست، رفت. وی با انتقاد از موکول کردن حل همه مشکلات و رفع تحریم‌ها که مخالف بیانات صریح رهبر معظم انقلاب است، افزود: در این صورت ما اصلاً بی‌مورد انقلاب کرده‌ایم و به دنبال استقلال خود هستیم و نیز به این معنی است که امام حسین(ع) و حضرت زینب(س) بی‌دلیل این همه رنج و مصیبت را به جان خود خریدند تا اسلام حقیقی بماند.

آریایی‌نژاد با طرح این سؤال که بنا بر رویکرد رفاه‌طلبی که این روزها از آن سخن گفته می‌شود، جایگاه جهاد کجاست؟ گفت: مسلمان تا لحظه آخر عمر باید مجاهد و نستوه باشد، در حالی که بعضی در حال پایه‌گذاری انحراف برای انقلاب هستند.

وعده مدیریت آب استان

امسال قطعی آب نخواهیم داشت

آفتاب داغ خردادماه در نزدیکترین نقطه خود به زمین قرار دارد و این یعنی تابستان گرم همدان در راه است.

آمدن تابستان در گذشته اگر به معنای تن به آب زدن و استفاده از منابع زیرزمینی بود امروز دیگر خبری از آن نیست و چشمه‌های کم‌آب و روخانه‌های کم‌عمق حکایت از اوضاع خطیر منابع آبی دارد. سد اکباتان هم حالا تابلوی وضعیت آب استان شده تا پیگیر میزان ذخیره آب آن باشند. رشد بی‌رویه استفاده از منابع زیرزمینی و تحولات اقلیمی، همدان را که روزی به برف‌های سنگین زمستانش شناخته می‌شد امروز به یکی از استان‌های کم‌آب کشور تبدیل کرده است.

در این میان رویداد خشکسالی‌های سالیان گذشته هم مزید بر علت شده تا زمین همدان تشنه‌تر شود. اما مسئولان در این میان هرچند در مدیریت منابع آبی تلاش کرده‌اند اما همچنان روی تأکیدشان جانب بهینه‌سازی مصرف از سوی مردم است که همان معنی صرفه‌جویی را می‌دهد. برنامه‌ای که با آغاز تحلیل منابع آبی در کشور همواره یکی از تأکیدات بوده اما آنچنان که باید در این راستا فرهنگ‌سازی و اطلاع‌رسانی نشده است.

این روزها نیز در آستانه فصل گرم سال مسئولان اجرایی و متصدی امور آب استان با در پیش گرفتن ادبیات توصیه‌ای سعی در کنترل مصرف و صرفه‌جویی دارند. ۲ هفته پیش بود که فرماندار همدان در حاشیه بازدید از نقاط حاشیه‌نشین شهر از جیره‌بندی آب در تابستان خبر داد هرچند که بعداً حسینی بیدار، مدیر کل آب و فاضلاب استان گفت که منظور فرماندار قطعیت جیره‌بندی نبوده و یک نوع هشدار بوده است.

علی تعالی هم در گفت‌وگو با همدان‌پیام گفت که این گفته او در پاسخ به درخواست‌های مردم برای انتقال آب به مناطق خارج از محدوده بوده است.

وی افزود: به این عده گفتم که اگر قرار بر تخصیص آب به این مناطق باشد با توجه به حجم آب شهر مجبور به جیره‌بندی در تابستان خواهیم شد.

تعالی نیز تنها راهکار صرفه‌جویی در مصرف آب را فرهنگ‌سازی بیان کرد؛ امری که سال‌هاست از سوی مسئولان بر آن تأکید می‌شود اما اطلاع‌رسانی به‌موقع و مؤثری در این خصوص انجام نمی‌گیرد.

وی ادامه داد که این روش حتی از اعمال شیوه‌های تنبیهی هم مؤثرتر است و اگر مردم با مسئولان در مصرف آب همکاری کنند امسال هیچ مشکلی در بخش آب نخواهیم داشت.

مدیر آب منطقه‌ای استان هم با بیان اینکه سد اکباتان این روزها دیگر هیچ ورودی ندارد، گفت: حجم آب این سد تا دیروز ۱۷/۵ میلیون لیتر مکعب بوده است. این در حالی است که یک هفته پیش از آن هادی حسینی‌بیدار میزان آب سد اکباتان را ۱۸/۵ میلیون لیتر اعلام کرده بود. هرچند مرتضی عزالدین مرجع اعلام دقیق آب سد را آب منطقه‌ای دانسته و گفته که آمار آب و فاضلاب در این‌باره دقیق نیست.

*شرایط آبی استان بحرانی نیست

مدیر کل آب منطقه‌ای استان با بیان اینکه امسال با توجه به کاهش مصرف آب در بخش کشاورزی، منابع آبی را بهتر می‌شود مدیریت کرد، گفت: شرایط آبی استان بحرانی نیست اما تنش آبی وجود دارد.

وی با متمایز دانستن بحث بحران و تنش اظهار کرد: تنش آبی از این جهت وجود دارد که میزان استفاده از منابع آبی و زیرزمینی ما به نسبت سرانه ما بالای ٤۰ درصد قرار می‌گیرد به ۵۰ تا ٦۰ درصد برسد. از این‌رو ما امسال بحران آبی نداریم.

به گفته عزالدین در حال حاضر میزان بیشتر مصرف آب اکباتان به کشاورزی اختصاص دارد که با پایان فصل آبیاری در تیرماه و مردادماه دیگر افت آب سد کمتر خواهد شد.

وی اعلام کرد که امسال همدان قطعی آب نخواهد داشت. هرچند که عزالدین مجدداً بر مصرف بهینه آب از سوی شهروندان تأکید داشته و البته به کشاورزان هم این توصیه را دارد.

از عزالدین پرسیدیم که وقتی تأکید بر فرهنگ‌سازی در مصرف آب می‌شود اطلاع مناسب و مؤثری به استان داده نمی‌شود.

وی در پاسخ با تأیید این گفته اظهار کرد: این نقیصه در روابط عمومی‌ها وجود دارد که اطلاع‌رسانی مناسبی نمی‌کنند. اطلاع‌رسانی و آگهی از الگوهای مصرف در نُرم جهانی از انتظارات مردم است و ما در هفته نخست تیرماه که هفته صرفه‌جویی مصرف آب است به این امر بیشتر خواهیم پرداخت.

هرچند که عزالدین در این مورد که مدیران برنامه‌ریز در حوزه آب استان چه تدابیر دیگری برای کاهش مصرف می‌توانند انجام بدهند توضیحی نداد.

اما مدیرکل آب و فاضلاب استان در گفت‌وگو با ما می‌گوید که تنش آبی فقط به همدان مختص نمی‌شود و ۱۸ استان کشور درگیر آن هستند.

هادی حسینی‌بیدار از پیگیری‌ها و برنامه‌ریزی‌های مدیران آبی استان برای مصرف آب استان سخن گفت و اضافه کرد: ما هم برای مدیریت مصرف و هم برای مدیریت فشار برنامه داریم. در بخش مدیریت فشار روی نشتی‌ها و پرتی آب کار می‌کنیم؛ ضمن اینکه به ادارات هم گوشزد کرده‌ایم که در بر مصرف آب مدیریت داشته باشند.

وی اظهار کرد: در حال حاضر هم با وجود کمبود اعتبارات به برنامه‌های تعهدی خود ادامه می‌دهیم و در این راستا ۳۰ دستگاه شیر کنترل‌گر فشار هم خریداری شده است.

حسینی‌بیدار ضمن تأکید مجدد بر وجود تنش آبی در استان گفت که مدیریت آب استان بر روی ۲ محور قرار دارد که ابتدا واقعی‌سازی قیمت آب است و دوم هم کاهش فشار در شبکه و مدیریت نشت همچنین بروزرسانی رسیدگی به حوادث و اتفاقات در شبکه آبرسانی است.

وی گفت: هم‌اکنون قیمت واقعی هر مترمکعب آب ۱۰هزار ریال است که با ۷ هزار ریال یارانه به مردم لیتری ۳ هزار ریال عرضه می‌شود. اگر این قیمت واقعی شود خودبه‌خود مدیریت عرضه و تقاضا رخ خواهد داد و شاهد مصرف بهینه خواهیم بود.

حسینی‌بیدار هم به مانند دیگر مسئولان متصدی امور آب استان بر فرهنگ‌سازی در زمینه مصرف آب استان تأکید می‌کند.

این نقیصه در روابط عمومی‌ها وجود دارد که اطلاع‌رسانی مناسبی نمی‌کنند. اطلاع‌رسانی و آگهی از الگوهای مصرف در نُرم جهانی از انتظارات مردم است و ما در هفته نخست تیرماه که هفته صرفه‌جویی مصرف آب است به این امر بیشتر خواهیم پرداخت

در کارگروه ساماندهی شهدای استان مطرح شد

نابسامانی مزار ۲٦۱ هزار شهید در همدان

مدیرکل بنیاد شهید و امور ایثارگران استان همدان از ساماندهی نشدن ۲٦۱ مزار شهید در استان خبر داد.

به گزارش ایسنا، محمدرضا عارف در کارگروه ساماندهی گلزار شهدای استان، گفت: ۷۳٤ مزار شهید در ۹۸ گلزار شهدای استان ساماندهی و ۲٦۱ مزار هنوز ساماندهی نشده‌اند.

وی میانگین اعتبار لازم برای برای ساماندهی هر مزار را ۳ میلیون و ۳۰۰ هزار تومان بیان کرد و گفت: در سال جدید میزان این اعتبار ٤ میلیون و ۲۰۰ هزار تومان در نظر گرفته شده و میانگین اعتبار کل برای مزارهای ساماندهی نشده، ۱ میلیارد و ۱۰۰ میلیون تومان است.

عارف مقدار اعتبار تخصیص‌یافته در سال گذشته را ٤۹۷ میلیون تومان دانست و ادامه داد: با این میزان اعتبار ۱٤۱ مزار در سال گذشته ساماندهی شد.

وی با اشاره به ساماندهی گلزار شهدای ملایر خاطرنشان کرد: کف‌سازی گلزار شهدای بهشت هاجر ملایر انجام شده، این گلزار دارای ۲۲۲ مزار است اما متأسفانه اِلمان نشان‌دهنده گلزار شهدا را ندارد. همچنین در شمس‌آباد ملایر هنوز طرح ساماندهی گلزار شهدا انجام نشده و در کبودراهنگ نیز این طرح به صورت ناقص انجام شده است.

عارف در پایان تأکید کرد: برای تکمیل اِلمان شهدای گمنام دشت میشان که مدتهاست تعطیل شده به ۷۰۰ میلیون تومان بودجه نیاز است.

معاون عمرانی استاندار همدان نیز در این کارگروه گفت: وظیفه حفظ و نگهداری از مزارهای شهدا برعهده شهرداری است و چه بودجه‌ای در نظر گرفته شود و چه نشود، شهرداری باید از این مزارها نگهداری کند.

محمودرضا عراقی افزود: قرار دادن بودجه‌ها و اعتبارات در اختیار خود بنیاد شهید کار بسیار خوبی بود که نتایج مثبتی را به همراه داشت.

وی خواستار نظارت دفتر فنی استانداری بر اِلمان‌های گلزار شهدا شد و گفت: دفتر فنیِ استانداری باید نظارت‌های لازم را انجام داده و راهنمایی‌های مورد نیاز را به شهرداری بدهد.

عراقی در کارگروه ساماندهی گلزار شهدای استان همدان با بیان اینکه در خصوص ساماندهی گلزار شهدا در استان اقدامات خوب و مؤثری صورت گرفته است، اظهار کرد: هر چه داریم از شهداست و با همکاری بنیاد شهید، بسیج سازندگی، فرمانداری‌ها و دهیاری‌های استان اقدامات خوبی صورت گرفته است، هرچند که شأن شهدا والاتر از این برنامه‌هاست.

وی با افزودن اینکه با وجود پروژه‌های نیمه‌تمامی که برای تکمیل در دست دولت است، اولویت دادن به برنامه‌ها کار بسیار دشواری است، گفت: امسال ساماندهی گلزار شهدا به پایان خواهد رسید و هیچ گلزار بدون ساماندهی باقی نخواهد ماند.

معاون عمرانی استاندار همدان با اعلام این مطلب که سال گذشته اعتبار یک میلیارد و ۸۰۰ میلیون تومان به ساماندهی گلزار شهدای استان اختصاص یافته بود، بیان کرد: از این مبلغ، یک میلیارد و ۳۰۰ میلیون تومان آن دریافت و به منظور ساماندهی گلزار شهدای استان هزینه شد.

یادداشت روز

کم‌آبی را چاره هست
با تغییرات اقلیمی چه باید کرد؟

» مهدی ناصرنژاد

کمتر همشهری و هموطنی است که در این سال‌ها و ماه‌ها مشکل شدید کم‌آبی در کشورمان را نداند.

براساس داده‌های علمی حدود ۳ دهه است که سال‌های به نسبت پربارش و پرآب در نقاط مستعد ایران به تدریج جای خود را به خشکسالی‌های تدریجی داده است و در مدت ۳۰ سال گذشته به ندرت فصل‌های بارندگی پررونقی را شاهد بوده‌ایم.

همچنین براساس اعلام کارشناسان هواشناسی و زیست‌محیطی، گرمای فزاینده کره زمین بخصوص در حیطه جغرافیایی ایران در تمام ۳ دهه گذشته به تناسب روند خشکسالی‌ها ادامه داشته و به اثرات مخرب کم‌آبی برای ماه‌های گرم و پرمصرف سال افزوده است.

هرچند که به موجب پیش‌بینی‌های بلندمدت مراکز علمی در جهان، استمرار خشکسالی‌ها حداقل تا ۲ دهه دیگر با شیب محسوسی ادامه خواهد داشت و در این مدت کشورهای واقع در منطقه بحران دچار آسیب‌های زیادی خواهند بود، ولیکن برخی پیش‌بینی‌های کارشناسی نیز حکایت از این دارد که تغییرات مشهود آب‌وهوایی در مناطق وسیعی از جهان با حساب سال و یک دهه و ۲ دهه و یا نیم قرن پاک و زلال نمی‌شود، بلکه این تغییرات سرآغاز دگرگونی اقلیمی و آغاز دوران جدیدی از حیات زمین و انسان ناگزیر است تا با تحقیقات و دستیابی به راه حل‌های جدید علمی، خود را برای مقابله با طغیان‌های بزرگ طبیعی آماده کند.

در این حال و بدون انکار واقعیت‌های جهان آفرینش و به مصداق چیزی که عیان است چه حاجت به بیان است، تنها کاری که در شرایط کنونی از دست همگان برمی‌آید این است که برنامه‌ریزی قابل اجرایی برای استفاده عاقلانه، صحیح و عادلانه از منابع موجود به عمل آورد. کلید و جزییات چنین برنامه‌ریزی جامع و آینده‌نگرانه به دست مسئولان است اما این بدان معنی نیست که قشرهای جامعه و مردم عاقل دست روی دست گذاشته و منتظر باشند تا بدانند مسئولان چه برنامه و راهکاری دارند.

در این برهه حساس و بحرانی هر انسان عاقلی باید وظیفه خود را بشناسد، وقتی هر فرد جامعه، هر خانم خانه و هر شهروند و ذی‌روحی می‌تواند در اندازه وسع، حوصله و آگاهی خود، مصرف روزانه‌اش را به حداقل برساند و از هدر رفتن مایه حیات به هر طریق ممکن جلوگیری کند، دیگر چه جای نشستن و منتظر ماندن و اما و اگر بافتن است.

وظیفه دولت‌ها این است که در شرایط سخت و بحرانی از تمام توان، تجربه و امکانات کشور برای مقابله با بحران استفاده کند و امکان تداوم حیات و فعالیت برای نسل‌های آینده را فراهم کند. یکی از این وظایف سنگین هم حفظ منابع ملی و حق مردمان آینده این مرزوبوم است. بسترسازی برای اصلاح الگوهای تولید و مصرف، دستیابی به علوم جدید برای شناخت و جایگزین‌سازی منابع اقتصادی و اجتماعی حتی اصلاح و جایگزینی روش‌های کشت و زرع با گونه‌های جدید، انتخاب انواع سازگار با شرایط زیست‌محیطی دگرگون شده و مهمتر از همه آگاه‌سازی به‌هنگام جامعه نسبت به شرایط موجود، از برنامه‌های دولت‌هاست که جامعه را برای ورود به عرصه جدیدی از جهان هستی مهیا کنند. به عبارتی دیگر اگر بنا باشد مردم استان همدان و الوندنشینان که به بهره‌مندی از اقلیمی سردسیر و ییلاقی و پرآب و درخت شهره هستند، نم‌نمک به طرف خشکسالی، کم‌آبی و آب‌وهوایی گرم و خشک و کم‌محصول پیش بروند، بنابراین باید در شیوه‌های کشت‌وکار و تولید و صنعت این سامان، تغییراتی حاصل کرد. همیشه که نباید در این استان، غلات و علوفه، سیب‌زمینی و نظیر آن تولید شود! مگر در جاهایی که محصولات گلخانه‌ای و گیاهان دارویی و زراعت‌های کم‌آب‌بر تولید می‌شود کمتر از کشاورزان و تولیدگران هم‌استانی ما درآمد دارند؟ هزار فکر دیگر و راه جدید می‌توان اندیشید و برگزید.

shenide@hamedanpayam.com

شنیده‌ها

۱- نخبگان فامنینی جلسه داشته‌اند. گویا این مراسم در تهران برگزار شده است.

گفتنی است، این نشست برای همگرایی نخبگان فامنینی برای کمک به توسعه شهرستان برگزار شده است.

۲- سفر هیأتی از استان به تاجیکستان قطعی شده است. گویا این هیأت به ریاست استاندار در هفته آینده عازم دوشنبه، پایتخت تاجیکستان می‌شوند. گفتنی است، همایش میر سید علی همدانی و هم‌افزایی فرهنگی از اهداف این سفر است.

۳- هدایای یک برنامه شبکه استانی همدان پس از ۹ ماه هنوز اهدا نشده است. گویا این هدایا مربوط به مسابقه پیامکی برنامه «آیینه امید» با حضور مدیر ارشد استان در هفته دولت سال گذشته بوده است. گفتنی است، این هدایا حج عمره و کمک‌هزینه خرید جهیزیه بوده است.

٤- احتمال حضور یکی از معاونان رئیس‌جمهور در همدان قوت گرفته است. گویا این معاون برای شرکت در مراسم بزرگداشت حماسه ۲٤ خردادماه و پیروزی دولت تدبیر و امید به همدان می‌آید. گفتنی است، سال گذشته صادق خرازی، سخنران این مراسم در همدان بود.

۵- قیمت غذا در دانشگاه‌ها در استان گران‌تر از بخشنامه ابلاغی بوده است. گویا در این بخشنامه قیمت غذا براساس هزینه ۳ نوع تعیین شده است. گفتنی است، کیفیت و قیمت غذا از مواردی است که دانشجویان انتظار اصلاح آن را برای سالتحصیلی ۹۵-۹٤ دارند.

خبر

کشف حدود ۲ تن پرتقال قاچاق در همدان

رئیس پلیس آگاهی استان همدان از کشف هزار و ۹٦۵ کیلو پرتقال مصری قاچاق در شهرستان همدان خبر داد.

به گزارش پایگاه اطلاع‌رسانی پلیس همدان، رضا زارعی گفت: مأموران اداره مبارزه با قاچاق کالا و ارز پلیس آگاهی ضمن تشدید اقدامات کنترلی و مبارزه بی‌امان با قاچاقچیان کالا و ارز در موقعیت ایستگاه بازرسی "شهید زارعی" و در حین کنترل خودروهای عبوری از شهرهای مرزی غرب کشور به یک دستگاه کامیونت ایسوزو مشکوک شدند.

وی افزود: این خودرو توسط مأموران پلیس متوقف و پس از بررسی آن مشخص شد که حامل پرتقال خارجی بوده و فاقد هرگونه اسناد و مدارک گمرکی است.

رئیس پلیس آگاهی استان همدان افزود: در بازرسی دقیق از خودرو توقیفی مقدار ۱۳۱ کارتن که حاوی هزار و ۹٦۵ کیلو پرتقال مصری قاچاق بود کشف شد. وی گفت: خودرو و راننده به اداره مبارزه با قاچاق کالا و ارز منتقل شدند و در این خصوص پرونده‌ای تشکیل شد که در مراجع ذی‌صلاح در حال رسیدگی است.

ثبت یک میلیون تردد جاده‌ای در تعطیلات خردادماه

مدیر کل حمل‌ونقل و پایانه‌های استان همدان از حدود یک میلیون تردد در محورهای استان در ایام تعطیلات ۳ روز نیمه خردادماه خبر داد.

نصرت‌ا...حیدری گفت: با توجه به آمار تردد ثبت شده در مرکز مدیریت راه‌های استان همدان در ۳ روز تعطیلات نیمه خردادماه۹۳ هزار تردد در محورهای استان انجام شده است. وی افزود: میزان متوسط تردد روزانه در این ایام ۳۱۰ هزار و ٦۰۰ تردد بوده است که این میزان نسبت به روزهای عادی افزایش ٤۷ درصدی را نشان می‌دهد. وی بیان کرد که پرترافیک‌ترین مسیر در سطح استان، محور همدان - تهران، حد فاصل همدان تا پلیس راه بود که در یک روز عبورومرور ۲۳ هزار و ٤۰۰ خودرو را در مسیر خود جای داد. مدیر کل حمل‌ونقل و پایانه‌ها ادامه داد: تردد ناوگان در این ۳ روز نسبت به روزهای عادی ٤۷ درصد افزایش داشته است و تردد ناوگان سنگین که معمولاً ۲۰ درصد ترددها را در روزهای عادی به خود اختصاص می‌دهد در این ایام ۱۱ درصد کاهش را نشان می‌دهد. وی گفت: بیشترین تردد در سطح کشور محورهای منتهی به استان تهران بوده که به طور متوسط روزانه تردد ۳ میلیون و ۸۰۰ هزار خودرو را در مسیر داشته است و کمترین تردد نیز در استان ایلام بوده است که در آن محور ۱۷۰ هزار تردد انجام شده است.

زنده شدن یاد شهدا با پرکشیدن ۳ چهره در استان

از اواخر هفته گذشته و ابتدای این هفته همدانی‌ها شاهد پرکشیدن شخیصت‌هایی در استان بوده‌اند که هر یک به نوع خود نقشی منحصر در تاریخ این خاک ایفا کرده‌اند.

درگذشت بانوی صبر و مقاومت

بانو فاطمه چرچی، همسر شهید محمدحسین عربزاده دوروزی، مادر شهیدان حمید و سعید دوروزی و خواهر شهید جعفر چرچی، روز ۱۵ خردادماه در اثر عارضه قلبی به رحمت ایزدی پیوست و صبح روز شنبه در باغ بهشت همدان به خاک سپرده شد.

رئیس‌جمهور کشورمان که سال گذشته به مادر نمونه استان نشان ایثار اهدا کرده بود در پیامی درگذشت وی را تسلیت گفت.

در پیام حجت‌الاسلام و المسلمین حسن روحانی حاجیه خانم چرچی با عناوینی چون «شیرزن با ایمان»، «نماد صبر و فداکاری» و «بانوی پرهیزکار» یاد شده بود.

در پیام رئیس‌جمهور آمده بود: «این شیرزن با ایمان و پرتلاش که استواری و سربلندی را از مکتب زینب کبری(س) آموخته بود، با تربیت شهیدانی سرفراز، شاهدی شد بر زنده و بالنده بودن این مکتب انسان‌ساز». تشییع باشکوه پیکر این بانوی صبور در استان که با حضور مسئولان ارشد استان و اقشار مختلف مردم برگزار شد، عهد و پیمان دوباره‌ای با راه شهدا و خانواده‌های آنان بود. در مراسم یادبود مرحومه فاطمه چرچی، نماینده ولی فقیه در استان، استاندار همدان، هیئات مذهبی و مسئولان استانی در مسجد مهدیه حضور داشتند.

مختاران هم پر کشید

دیگر پر کشیده از خیل شهدا، حاج علی‌اکبر مختاران، پدر شهید محمد مختاران از مبارزان انقلابی و مؤسسان سپاه پاسداران در همدان بود.

جانباز گرانقدر حاج علی‌اکبر مختاران از اعضای هیات مؤسس سپاه پاسداران در همدان پس از تحمل سال‌ها درد مجروحیت جسمی و شیمیایی بامداد شنبه به دیدار معبود شتافت و پیش از ظهر شنبه با برگزاری مراسم باشکوه تشییع و در قطعه شهدای غواص همدان دفن شد. مراسم تشییع این شهید گرانقدر همان روز در میدان مرکزی شهر همدان برگزار شد و آیت‌ا... غیاث‌الدین طه‌محمدی امام جمعه همدان بر پیکر این شهید والامقام نماز خواند.

محمدناصر نیکبخت، استاندار و محمدابراهیم الهی‌تبار، معاون وی و جمع زیادی از فرماندهان سپاه در مراسم تشییع شهید مختاران حضور داشتند. شهید علی‌اکبر مختاران در دوران پیروزی انقلاب اسلامی از مبارزان شهر همدان بود و در خنثی کردن توطئه گروهک‌های تجزیه‌طلب غرب کشور نقش مؤثری داشت. وی جزو مبارزان چریکی پیش از انقلاب و از هسته‌های مبارزاتی در فلسطین و همرزم شهید چمران و خواهر دباغ در لبنان بوده است. پس از آغاز جنگ تحمیلی حاج علی‌اکبر از نخستین افرادی بود که در تشکیل سپاه پاسداران انقلاب اسلامی در همدان نقش بزرگی را ایفا کرد. این شهید گرانقدر دوستی و قرابت خاصی با شهید سرافراز کشورمان صیاد شیرازی داشت.

شهید مختاران به تازگی و به دلیل عوارض مجروحیت شیمیایی مورد عمل جراحی از ناحیه ریه قرار گرفت و دوران نقاهت پس از عمل را پشت سر می‌گذاشت. شهید مختاران، یکی از اسوه‌های پایداری در بین خانواده‌های شهدای همدان به شمار می‌آید به طوری که این جانباز گرانقدر تا بازگشت پیکر فرزند شهیدش سال‌ها چشم‌انتظار بود. مرتضی طلایی‌نیک، معاون حقوقی و پارلمانی وزیر دفاع در پیامی ضمن ابراز تسلیت به خانواده مختاران از آن شهید والامقام به نیکی یاد کرد که «دوشادوش مبارزان، سهم بسزایی در مبارزات پیروزی انقلاب اسلامی داشت، پس از پیروزی انقلاب اسلامی تلاش مضاعف خود را در راه‌اندازی سپاه پاسداران انقلاب اسلامی همدان مصروف کرد و یعقوب‌وار، بیش از ۲ دهه چشم‌انتظار فرزند برومندش شهید محمد مختاران بود که جسم پاک و مطهرش پس از سال‌ها دوری و چشم‌انتظاری در عملیات تفحص به آغوش میهن اسلامی بازگشت».

درگذشت خواهر شهید مفتح

استان همدان در هفته گذشته شاهد هجرت یکی دیگر از یادگاران یاران انقلاب اسلامی بود. سه‌شنبه هفته گذشته زهرا مفتح خواهر شهید آیت‌ا... محمد مفتح و همسر مرحوم پناهی بر اثر بیماری در یکی از بیمارستان‌های همدان درگذشت.

پیکر این بانوی ارجمند در شهر مقدس قم تشییع و به خاک سپرده شد. این بانوی بزرگوار همگام و همراه با برادر مبارز خود شهید مفتح در جریان مبارزات انقلابی و دوران پیروزی انقلاب و پس از آن تلاش های فراوانی داشت. مراسم یادبود وی نیز روز یکشنبه در مسجد مهدیه همدان با حضور محمدمهدی مفتح، نماینده مردم تویسرکان مسئولان عالی استان و اقشار مختلف مردم برگزار شد.

پیام تاریخ، تمدن و فرهنگ مادستان
The Message Of Madestan's History & Civilization & Culture
روزنامه همدان پیام
۳
سه شنبه ● ۱۹ خردادماه ۱۳۹۴ ● شماره ۲۳۷۰
خبر
khabar@hamedanpayam.com

ساخت‌وساز در الوند غیرقانونی است

مدیرکل منابع طبیعی همدان با اشـــاره بـــه اینکه تخریب کوه الوند همدان برای ساخت‌وســـاز غیرقانونی است، گفت: پرونده ساخت‌وساز هلال احمر در دشت میشان به مراجع قضایی ارجاع داده شده است.

محمدرضا همتی در گفت‌وگو با تسنیم، افزود: کمپ هلال احمر در دشـــت میشان در بنایی به وسعت ٤٥٠ متر مربع قرار دارد که به دلیل تغییر کاربری به مراجع قضایی ارجاع داده شده است.

وی تأکید کرد: این کمپ که در زمینی به متراژ هزار و ۷۰۰ متر تحت نظر اداره تربیت بدنی واقع است، چند سالی به صورت متروکه قرار گرفته بود که به تازگی توســـط هلال احمر ساخت‌وساز در آن انجام شده است.

مدیرکل اداره منابع طبیعی و آبخیزداری استان همدان بیان کرد: منابع طبیعی برای تعمیر و بهسازی کمپ مشکلی ندارد ولی اجازه ساخت پارکینگ، زیرزمین و تخریب کوه را به هلال احمر نمی‌دهد.

میدان میشان یا دشت میشان یکی از دشت‌های کوهستان الوند است که این میدان در مســـیر اصلی صعود به قله الوند قرار دارد و وسعت آن حـــدود یک هکتار و ارتفاع آن از ســـطح دریا ۲ هزار و ٦۰۰ متر است.

در روزهای اخیر ماشین‌آلات ســـاختمانی و راه‌سازی اقدام به انجام خاک‌بـــرداری در محوطه اطراف پایگاه کوهســـتانی هلال احمر در منطقه دشت میشان در کوهســـتان الوند کرده که این مسأله اعتراض طبیعت‌دوستان و مردم استان را در پی داشته است.

این در حالی اســـت که اداره منابع طبیعی و محیط زیست به شدت با این مسأله مخالف است و درصدد جلوگیری از پیش‌روی این مسأله در این منطقه گردشگری هستند.

طرح سنجش سلامت کلاس اولی‌ها آغاز شد

طرح ســـنجش ســـلامت جســـمانی و آمادگـــی تحصیلی به همـــراه طرح تحول ســـلامت دهان و دندان نوآموزان بدو ورود به استان از دیروز در ۲۰ پایگاه همدان آغاز شد.

در این طرح، پزشـــکان حاضر در مدرســـه ابتدایـــی «ملک‌محمـــدی» بـــا همـــکاری بهداشت شهرســـتان با آوردن امکانات لازم خود به محل سنجش ســـلامت دندان و... دانش‌آموزان پرداختند.

در مراســـم افتتـــاح ایـــن طـــرح، معاون آموزش ابتدایی اســـتان با بیان اینکه بعضی از خانواده‌هـــا مشـــکل کـــودکان خود را نمی‌پذیرند، گفـــت: آنها گاه قبول نمی‌کنند که کودکانشـــان نیاز به برخی آموزش‌های خاص دارد و بدیـــن ترتیب افت تحصیلی دانش‌آموز را باید شـــاهد باشـــند. حسین بهرامی‌نوید با بیـــان اینکه باید دانش‌آموزان براســـاس تفاوت‌هایی کـــه دارند آموزش ببینند، افزود: سنجش سلامت آغاز اقدامات پیشـــگیرانه را یادآوری می‌کند. در حقیقت این طرح شروعی بر پیشگیری از معلولیت عقب‌افتادگـــی تحصیل و ارتقای ســـلامت دانش‌آموزان اســـت. وی با انتقـــاد از اینکه در ســـال‌های گذشته بدون توجه به پرونده ســـلامت، دانش‌آموز را ثبت‌نام و همراه با سایر دانش‌آموزان آموزش می‌دادند، گفت: دلیـــل برخی افت‌های تحصیلـــی از همین موضوع ناشی می‌شود. رئیس دانشگاه علوم پزشـــکی همدان نیز گفت: ارتقای بهداشت دهان و دندان بخشی از سند تحول سلامت است و طی تفاهم‌نامه‌ای که وزارت بهداشت با آموزش‌وپرورش بسته است سالتحصیلی ۹۵-۹٤ بایـــد کل دانش‌آمـــوزان پایـــه اول تا ششـــم تحـــت مراقبت‌هـــای آموزش و پیشگیری قرار گیرند. حبیب‌ا... موسوی‌بهار شاخص بهداشت دهان و دندان را در کشور و اســـتان مناسب ندانست و افزود: هم‌اینک این شـــاخص در بحث پوسیدگی، کشیدن و پـــر کردن دندان ۳ اســـت که باید به یک برسد. موسوی‌بهار توجه به بهداشت دهان و دندان را برای سلامت انسان بسیار ضروری دانســـت و گفت: با توجه بـــه اینکه دهان ورودی تغذیه است بی‌توجهی به آن موجب آســـیب‌های جدی چون رشد نکردن مغز، استخوان، ســـوء تغذیه، بیماری‌های عفونی و... می‌شـــود. وی دندان شـــیری را نیز پایه رشـــد دندان‌های دائمی دانست و ادامه داد: اعتقاد خانواده‌ها به بهداشـــت دندان شیری کم است در حالی که اگر دندان شیری سالم نباشـــد دندان دائمی هم به تبع آن ناســـالم خواهد شـــد. رئیس اداره آموزش‌وپرورش استثنایی استان همدان و دبیر اجرایی طرح ســـنجش نیز اظهار کرد: ارزیابی ســـلامت جسمانی و آمادگی تحصیلی نوآموزان بدو ورود به دبستان در ۲۰ پایگاه ثابت، سیار و تخصصی از ۱۸ خردادماه آغاز شده است.

پروین قربانیان افـــزود: در این طرح تعداد ۱۹۱ نفر مسئولیت انجام معاینات را بر عهده دارند که پیش‌بینی می‌شود تعداد ۲۸ هزار و ۵۰۰ نفر نوآموز با انجام ارزیابی و دریافت کارت سلامت، برای ثبت‌نام در پایه اول به مدارس ابتدایی استان مراجعه کنند.

وی اظهار کرد: هدف‌گذاری طرح سنجش سال جاری، پوشش صد درصدی نوآموزان بدو ورود به دبســـتان می‌باشـــد و براساس تدابیر اتخاذ شـــده در نظر است نه‌تنها کل نوآموزان تحت پوشـــش طرح قرار گیرند، بلکـــه دانش‌آموزان جا مانده از طرح ســـال گذشته نیز مورد ارزیابی قرار گیرند.

قربانیان هـــدف از اجرای طرح ســـنجش را آگاهـــی والدین از وضعیت جســـمانی فرزندشان، شناســـایی نیازهای نوآموزان و مداخله به‌هنگام، پیشگیری از بروز و تشدید معلولیت‌هـــا، پیشـــگیری از افت تحصیلی، ایجاد زمینه مناســـب یادگیـــری و تعلیم و تربیت با توجه به تفاوت‌های فردی کودکان و ارائه خدمات آموزشـــی و توانبخشـــی به نوآموزان نیازمنـــد اعلام کرد. وی بیان کرد: این طرح امســـال برای نخستین‌بار در سطح کشور و استان به صورت الکترونیکی انجام خواهد شـــد. تمام اطلاعات و نتایج حاصل از انجام فعالیت‌ها و ارزیابی‌های انجام شده در مدارس و پایگاه‌های سنجش در سامانه مذکـــور ثبت خواهد شـــد. صرفه‌جویی در وقت و هزینه‌های جاری سنجش، دسترسی ســـریع و آسان به اطلاعات، پیگیری مسائل آموزشـــی و بهداشـــتی نوآموزان از مزایای عمده اجـــرای الکترونیکی طرح ســـنجش است. رئیس اداره آموزش‌وپرورش استثنایی اســـتان گفت: در این طرح وضعیت بینایی، شـــنوایی، جســـمانی، گفتـــاری و آمادگی تحصیلـــی نوآمـــوزان مـــورد ارزیابی قرار خواهد گرفت. همچنیـــن نوآموزان پس از پایـــان ارزیابی‌ها در پایگاه‌های ســـنجش، جهت انجـــام معاینات پزشـــکی به مراکز بهداشتی درمانی محل سکونت خود مراجعه می‌کنند. اما نوآموزانی که در مرحله مقدماتی مشکوک به مشکل تشخیص داده می‌شوند، پس از اجـــرای آزمون‌های تخصصی مورد نیاز و تعیین جایگاه آموزشـــی به واحدهای آموزشی ذی‌ربط معرفی خواهند شد.

وی افزود: بـــا عنایت به اجرای نظام تحول ســـلامت دهان و دندان، برای نخســـتین‌بار معاینات دندانپزشـــکی در پایگاه‌های طرح سنجش نیز انجام خواهد شد.

اعتراض کارگزاران مخابرات به قراردادهای غیرمستقیم

نظری‌گویا: دستورالعمل برای عقد قرارداد مستقیم نداریم

کارگزاران روســـتایی بیـــش از ۲۰ بار مخابـــرات تحصن کردند. بیـــش از ٤۰ نفر از کارگزاران روســـتایی مخابرات اســـتان همـــدان با ســـابقه‌های کاری بین ۱۰ تا ۲۷ سال، روز گذشته به دلیل تغییر نوع قرارداد آنها با شرکت مخابرات از مستقیم به شکل غیرمســـتقیم، جلوی درِ مخابرات اســـتان همدان تحصن کردند.

این کارگزاران با سردادن شعارهایی در کنار خیابان خواستار اجرای قانون توسط شرکت مخابرات و انعقاد قرارداد مســـتقیم و طبق قانون کار بودند.

معترضان به خبرنگار همدان‌پیام می‌گویند: از ابتدای سال ۹٤ مخابرات قصد بستن قرارداد غیرمســـتقیم را دارد؛ بنابراین آنها طی اعلام اعتراضات خـــود از امضای چنین قراردادی ممانعت کرده و تاکنون تکلیف آنها مشخص نشـــده اســـت که در پی آن نه‌تنها در سال ۹٤ حقوقـــی دریافت نکرده و حق بیمه آنها پرداخت نشده اســـت، بلکه هنوز پاداش و ســـنوات سال ۹۳ به طور کامل تسویه نشده است. به گفته بهروز سیاوشی، کارگزار دفتر مخابراتی روســـتای ورکانه، پس از ۲٤ سال ســـابقه کار، امسال اعلام شـــده که قرارداد آنهـــا دیگر با شـــرکت مخابـــرات نخواهد بود، بلکه غیرمســـتقیم و به شکل TCT۱ (قرارداد با شـــرکت واسطه) خواهد بود. در ایـــن تجمع، کارگزاران ضمـــن اعتراض به این موضوع بیان کردنـــد: با توجه به اینکه تاکنون بیمه ما طبق قانون کار بوده است، اما در سال‌های گذشته حقوق و ساعت کاری بر طبق قانون نبوده و بـــا اغلب کارگزاران روستایی قراردادها بین ۲ تا ٦ ساعت کاری بسته می‌شده است به طوری که این قرارداد باعث می‌شده حقوق‌ها به ٤۰۰ هزار تومان هم برسد، هرچند که بیمه‌ها طبق قانون بوده است.

این در حالی اســـت که پس از بارها تجمع سراسری از ســـال ۸۸ تا ۹۳ جلوی مجلس شورای اسلامی قرار شد مابقی ساعت‌ها به صورت اضافه‌کار پرداخت شـــود، اما سال گذشـــته با توجه به قول شرکت مخابرات اســـتان هم، ریالـــی با عنـــوان اضافه‌کاری پرداخت نشد. به گفته علی بخشی، از سال ۸۸ بارها کارگزاران کشور در جلوی مجلس شورای اسلامی تحصن کرده‌اند اما هنوز با توجه به شـــکایت متعددی از جمله مطابق نبودن حقوقشان با قانون کار مواجه‌اند. وی همچنین گفت: پس از ۲٤ ســـال تکلیف ما چیست؟ در حالی که مخابرات مصوبه ۲۱۵ نماینـــده مجلس را قبول ندارد چه کســـی جوابگوی خانواده‌های ما خواهد بود؟

در این تجمع کارگزاران حاضر، خواســـتار صحبت با مدیرکل شرکت مخابرات استان بودنـــد. هرچنـــد در ابتدا معاون شـــرکت مخابرات همدان در ســـالن همایش‌ها که با هماهنگی مسئولان مخابرات، معترضان در آنجا جمع شده بودند، حضور یافت و گفت: اگر قراردادها را امضـــا کنید حقوق و بیمه طبق قانـــون کار خواهد بود و قول می‌دهم علی‌الحســـاب نفری یک میلیـــون تومان تا فردا به حســـابتان واریز شود، اما کارگزاران همچنان بر عملکـــرد غیرقانونی مخابرات اصرار داشـــتند و از ســـالن خارج شـــده و مجدداً جلوی در مخابرات به تحصن ادامه داده و شـــعار دادن خود را از ســـر گرفتند.

مدیرعامل شـــرکت مخابرات استان همدان در این باره به خبرنـــگار همدان‌پیام گفت: از بین ۳۰۰ کارگزار روســـتایی حدود ۲۵۰ نفر، قـــرارداد خود را با شـــرکت «خدمات اول» امضـــا کرده‌اند و تعـــداد اندکی به این وضعیت اعتراض دارند. قاســـم نظری‌پویا در ادامه صحبت‌هایش افـــزود: اطلاعی از مصوبه مجلس مبنی بر بســـتن قـــرارداد به صورت مســـتقیم ندارم. ابلاغیـــه فعلی به صورت کشـــوری اســـت و تا امروز هیچ ابلاغی مبنی بر اینکه در ســـال ۹٤ قرارداد کارگزاران با شـــرکت مخابرات باشـــد به دست ما نرسیده است، ولی به محض اینکه چنین دستورالعملی به دست ما برسد دریغ نخواهیم کرد. ضمن اینکه ۵۱ درصد سهام شـــرکت مخابرات متعلق به «خدمات اول» است.

بـــه گفته وی، قـــرارداد غیرمســـتقیم فعلی موجب می‌شـــود حقوق و بیمه کارگزاران، کامل و طبق قانون کار باشـــد و تا زمانی که قراردادی نبندند نمی‌توان حقوق و بیمه آنها را پرداخت کرد.

نظری‌پویا در پاسخ به سؤال خبرنگار مبنی بر اینکه چرا در طی بیش از ۳ ســـاعت گذشته حاضـــر به صحبت با کارگزاران نشـــدید؟، گفت: قرار بود چند نفـــر به عنوان نماینده بیایند و با هم صحبت کنیم. ما نمی‌توانیم با جمعیت زیاد صحبت کنیم چون مطمئناً به نتیجه نخواهیم رسید.

این در حالی است که کارگزاران نیز حاضر نبودند به صـــورت انفرادی بـــا مدیرعامل صحبت کنند و تأکیدشـــان بـــر این بود که مذاکرات فقط به صـــورت گروهی احتمالاً نتیجه‌بخش خواهد بود.

اما در نهایت پس از ساعاتی تجمع کارگزاران، وی حاضـــر به صحبت با گروه حاضر شـــد. نظری‌پویا به معترضان گفت: به محض اینکه ابلاغیه‌ای به شـــرکت مخابرات استان همدان مبنی بر بســـتن قرارداد مستقیم شما با شرکت مخابرات اعلام شود قراردادها را تغییر خواهیم داد و در پایان قرار شد کارگزاران قرارداد غیر مستقیم را امضا کرده و حقوق و بیمه خود را دریافت کنند و منتظر ابلاغ از شرکت مخابرات کشور باشند.

وی بـــه خبرنگار همدان‌پیام نیز گفت: ابلاغ چنین مصوبه‌ای احتمالاً اتفـــاق بیفتد ولی زمان‌بر است و زمان آن مشخص نیست.

این در حالی اســـت کـــه در فضای مجازی آمده است که تفاهم هیأت مدیره مخابرات و نمایندگان مجلس شورای اسلامی مبنی بر اجرای بند ۸۳ قانون کار به اســـتان‌ها ابلاغ شـــده و هم در بند اول نامـــه‌ای که به اداره تعـــاون، کار و رفاه اجتماعـــی که به برخی اســـتان‌ها از ســـوی وزارتخانه ارسال شده شـــرکت مخابرات را ملزم کرده اســـت تا قرارداد کار منعقـــد با کارگران و کارگزاران روســـتایی مستقیم باشـــد و حق واگذاری این افراد را به شـــرکت پیمـــانکار ندارد و باید تا زمان بازنشستگی آنها تمدید شود و اگر قراردادی را به شـــرکت‌های پیمانکاری واگـــذار کرده مکلف اســـت که بـــه انعقاد قرارداد مستقیم به آنان اقدام کند.

وعده

- **حل مشکل بیمه خبرنگاران با ٤ راهکار**
  (رئیس خانه مطبوعات استان؛ همدان‌پیام ۹٤/۳/۱۸)
- **ساماندهی گلزار شهدای استان همدان امسال به پایان می‌رسد**
  (معاون عمرانی استاندار در کارگروه ساماندهی گلزار شهدای استان؛ مهر ۹٤/۳/۱۸)

یادداشت

تأخیر در فعالیت سازمان مدیریت و برنامه‌ریزی استان

از زمانی که ســـازمان مدیریت و برنامه‌ریزی کشور به نوعی احیا شـــد و پس از مدت‌ها انتظار و گذشت زمان طولانی، دولت تدبیر و امید یکی از وعده‌های مهم خود را عملی کرد، بحث باز شـــکل‌گیری این سازمان در استان‌ها مطرح شد که البته تاکنون نیز ادامه داشته است. به‌ویژه در اســـتانی مثل همدان که هنوز خبری از آغاز فعالیت دوباره این ســـازمان نیست، هرچند به‌تازگی بحث‌هایی در خصوص معرفی گزینه مورد نظر برای مدیریت این ســـازمان مهم، کلیدی و بررسی آن در تهران مطرح شده است و حتی برخی از احیای سازمان مذکور در اســـتان، آن‌هم در آینده نزدیک خبر داده‌انـــد، اما در واقعیت امر هیچ اتفاقی نیفتاده است و خبری از شکل‌گیری مجدد این سازمان به طور رسمی در استان نیست.

این در حالی اســـت که در ۲، ۳ ماه گذشته در بسیاری از استان‌ها این اتفاق افتاده و وضعیت ســـازمان مدیریت و برنامه‌ریزی که از اهمیت بسیار زیادی برای استان به‌ویژه در ۲ حوزه برنامه‌ریزی و بودجه دارد، تعیین‌تکلیف شـــده است. در نگاه کلی ۲ موضوع مهم وجود دارد که برای اســـتان حایز اهمیت است. یکی بحث زمان است که با توجه به اهمیت و جایگاه سازمانی، چون مدیریت و برنامه‌ریزی که از جهات مختلف بر همگان روشـــن اســـت، غفلت از آن آسیب‌ها و پیامدهای خاص خود را دارد. هرچند این ســـازمان نوپا نبوده اســـت و تجربه فعالیت چند ساله در کشور و به تبع آن استان دارد، اما وقفه و فاصله‌ای که پس از انحلال آن ایجاد شـــد، موجب از دســـت رفتن انسجامی شـــد که حال بـــرای بازیافتن آن قدری زمـــان لازم داریم. از این رو، تأخیر طولانی‌مدت در ایجاد دوباره این سازمان سبب از دست رفتن فرصت‌هایی می‌شـــود که با توجه به ضرورت‌های پیش روی استان به لحاظ توســـعه، جبران آنها چندان آسان نخواهد بود. موضوع دوم، اهداف و برنامه‌هایی اســـت که مدیریت استان در راستای پیشرفت و توسعه استان دنبال می‌کند و از آنجایی که تحقق این اهداف و عملیاتی شـــدن برنامه‌های کلان و خُرد در بخش‌های مختلف بستگی فراوانی به بحث بودجه و اعتبارات، نیروی انسانی، برنامه‌ریزی‌ها و مانند آنها دارد، از این‌رو تعیین‌تکلیف ســـازمان مدیریت و برنامه‌ریزی استان از جمله ضرورت‌هایی اســـت که باید مورد توجه جدی مسئولان قرار گیرد. به هر حال با احیای دوباره سازمان مدیریت و برنامه‌ریزی استان و تعیین‌تکلیف آن که علاوه بر مشخص شدن وضعیت معاونت‌های استانداری، نوعی انسجام و هماهنگی در حوزه برنامه‌ریزی و بودجه و اعتبارات شکل خواهد گرفت که با توجه به اولویت‌ها و ضرورت‌های کنونی استان از اهمیت زیادی برخوردار است.

خط قرمز اسدآباد در توسعه

شهردار شهر اسدآباد توسعه افقی شهر را خط قرمز شهرداری این شهر اعلام کرد.

حمزه عبدکوند در گفت‌وگو با ایســـنا گفت: تحت هیچ شـــرایطی مجوز احداث بنا خارج از محدوده طرح تفضیلی شـــهر صادر نخواهد شد. وی افزود: باید توســـعه شهر اسدآباد به ســـمت فضاهای خالی موجود در ۱۰ شهرک پیوسته و ناپیوسته و ۱۵۰ هکتار بافت فرسوده هدایت و از توسعه افقی شهر جلوگیری شود. عبدکوند در ادامه با اشاره به محله «محمودبیگی» به عنوان یکی از نقاط آســـیب‌پذیر شـــهر اظهار کرد: ساماندهی و هدایت آب‌های ســـطحی که از نقاط مختلف شـــهر به این منطقه سرازیر می‌شود موجب بروز مشـــکلاتی برای ســـاکنان این محلات شده و در بازدیدهای صورت گرفته برای احداث پل و کانال در این منطقه اقدام خواهد شد.

وی همچنین اضافه کرد: احداث ســـرویس بهداشتی عمومی در مرکز شهر بسیار ضروری بوده و از مطالبات شهروندان است و اسدآباد با ٦۰ هزار جمعیت در بین ۲۹ شهر استان تنها شهری است که فاقد سرویس بهداشتی عمومی اســـت که تاکنون به این موضوع توجه نشده است؛ بنابراین در این راســـتا در حال حاضر ۳ نقطه در سطح شهر شناسایی شده است که با قطعی شدن زمین این پروژه احداث می‌شود.

الووو پیام

ایمیل ——— mardomi@hamedanpayam.com
پیامک ——— ۱۰۰۰۶۰۶۶

آشـــغال‌های کوچه مهتـــاب اول خیابـــان مهدیه ۱۰ روز اســـت که جمع‌آوری نشده است.

چرا پیمانکار شهرداری به کوچه‌ها سر نمی‌زند؟!

▪ تماس تلفنی

حدود ۳۰ ســـال اســـت که از احداث خیابان حافظ غربی تویسرکان می‌گذرد، اما تاکنون قسمت‌هایی از پیاده‌روی خیابان تکمیل نشده و به صورت پرتگاه رها شده است.

اهالی و رهگذران خیابان از شـــهرداری تویســـرکان و اعضای شورا درخواست دارند که قسمت‌هایی از پیاده‌رو را که ریزش کرده است با دیوارکشی و یا تسطیح پیاده‌رو و زدن نرده و حفاظ، ایمنی‌سازی کنند تا عابران برای فرار از خطر احتمالی و افتادن در پرتگاه مجبور نباشند به داخل خیابان راه خود را کج کنند.

▪ تماس تلفنی

خبر

نماینده همدان

با آمارهای غیرواقعی مانور ندهید

نماینده مردم همدان و فامنین در مجلس شـــورای اســـلامی می‌گوید که شـــعارزدگی یکی از موانع توسعه بوده و ارائه آمار غیرواقعـــی موجب خواهد شـــد در بودجه‌ریزی کشـــور توجه کمتری به استان همدان صورت بگیرد.

ابراهیـــم کارخانـــه‌ای در گفت‌وگو با فارس، یکـــی از مهمترین مشـــکلات پیش‌رو را اشتغال دانســـت و با تقدیر از تلاش‌های انجام شـــده برای کاهش بیکار، افزود: البته بـــا وجود تأکیدات مسئولان ملی و استانی مبنی بر ایجاد اشتغال، واقعیت این است که مـــردم نتایج این فعالیت‌ها و پیشـــرفت‌ها را در زندگی خود احســـاس نمی‌کنند. نماینده مردم همدان و فامنین در مجلس در ادامه ســـخنانش اظهار کرد: استان همدان در سال گذشته از نظر مجوزهای صادره برای بخش صنعت در کشـــور رتبه چهاردهم را داشت و براساس میزان اشتغالزایی برای پروژه‌های این بخش رتبه یازدهم را به خود اختصاص داده بود.

کارخانه‌ای ادامـــه داد: به‌رغم اینکه مطرح می‌شـــود در رابطه با حوزه صنعت تحولات بزرگی در ســـطح اســـتان صورت گرفته اســـت، اما هنوز در حوزه صدور مجوز، ما رتبـــه ۲۲ را داریم؛ بنابراین این امر نشان از آن دارد که صدور مجوزهای استان‌های دیگر در این بخش بیشتر از همدان است. وی مسأله شعارزدگی را یکی از موانع توسعه اســـتان دانست و خاطرنشان کرد: اینکه برخی بخواهند با آمارهای غیرواقعی مانور بدهند درست نیست. نماینـــده مردم همدان و فامنیـــن در مجلس با تأکید بر اینکه این آمارها نمی‌تواند تغییری در فضای زندگی مردم ایجاد کند، گفت: این شـــیوه برخورد که از ســـال‌های گذشته وجود داشته و هنوز هم وجود دارد، موجب خواهد شد در بودجه‌ریزی کشور توجه کمتری به استان همدان شود.

حل معضل اعتیاد نیازمند مشارکت همه اقشار است

رزن – خبرنـــگار همدان‌پیام: با توجه به چالش‌های به وجود آمـــده در پی آثار سوءاســـتفاده از مواد مخدر امـــروزه جامعه با بحران‌های عدیده‌ای مواجه اســـت که برای حل این معضل باید همه قشرهای جامعه مشارکت مستقیم با این پدیده داشته باشند.

فرماندار رزن در شـــورای هماهنگی مبارزه بـــا مواد مخدر این شهرستان با تأکید بر اینکه اعتیاد به مواد مخدر، سلامت بخشی از سرمایه انسانی کشور را مورد تهدید قرار می‌دهد، گفت: گرفتار شدن در دام اعتیاد برای افراد مختلف جامعه که به عنوان سرمایه اصلی توسعه کشور محسوب می‌شوند یک تهدید جدی است.

فتحعلی حســـینی به نقش و اهمیت ســـازمان‌های مردم نهاد در مبارزه با مواد مخدر پرداخت و افزود: پیشگیری از سوءمصرف مـــواد نیازمند مشـــارکت جدی مـــردم و بخش‌هـــای دولتی و غیردولتی اســـت. وی با تأکید بر شـــعار امســـال به عنوان سال «دولت و ملت؛ همدلی و همزبانی» خواســـتار دعوت و حضور فعالان بخش غیردولتی و سازمان‌های مردم‌نهاد و مسئولان مراکز درمانی حوزه اعتیاد در جلسات شورای هماهنگی مبارزه با مواد مخدر شهرستان شد.

نماینده تویسرکان در مجلس:

کشاورزان، منتظر تأمین خسارت باشند

» معصومه کمالوند

یک مـــاه و نیم از ســـرمای حاصل‌ســـوز اردیبهشت می‌گذرد، ســـرمای دور از انتظاری که ۵ اردیبهشـــت‌ماه ۹٤ به باغ‌ها و مزارع استان رسید و ٤۲۷ میلیارد تومان خسارت را در استان بر جای گذاشت.

در این میان، ســـهم تویســـرکان از این خسارت ســـرمازدگی ۲۳ میلیارد تومان اعلام شـــد و ۹۰ درصد محصولات زراعی و باغی این شهرستان را به کام نابودی کشاند. گردوی تویسرکان به عنوان یک محصول صادراتی که عمده سهم کشاورزی این منطقه را شـــامل می‌شود تا ۸۵ درصد زیان‌بار شد و تنها ۱۵ درصد از آن باقی ماند تا بار زندگی باغدار تویسرکانی و بازپرداخت وام‌ها و نیازهایش را تا ســـال آینده یدک بکشـــد، در هر حال رنج کشاورز تویســـرکانی به خرمن نرسیده، در فصل بهار بی‌حاصل شـــد. یک روز پس از این فاجعه، نماینده مردم تویسرکان در مجلس شورای اسلامی از طریق تریبون مجلـــس و با تذکری که به وزیر کشـــور داد، تلاش کرد صدای کشـــاورزان حوزه نمایندگی خود را به گوش مســـئولان برســـاند تا بلکه برای جبران این خسارت اقدامی انجام دهد. پس از آن نیز، معاون وزیر کار و رئیس ســـازمان مدیریت بحران کشـــور برای یافتن سازوکارهای مناسب به بازدید از باغ‌ها و مزارع تویسرکان رفت و با کشاورزان هم کلام شد و از نزدیک در جریان اوضاع قرار گرفت. هرچنـــد وی نیز این نابودی و خســـارت زیان‌بار را تأیید کـــرد و به آنها قول پیگیری داد.

۳ راهکار تأمین خســـارت سرما به مدیریت بحران رفت

محمدمهـــدی مفتح در خصـــوص نتیجه این بازدید و پیگیری‌ها گفت: در نشســـت شورای معاونان وزارت کشـــور، موضوع تویسرکان و آنچه به کشـــاورزان آن تحمیل شـــده است را گـــزارش دادم و چند راهکار را مطرح کردم که قرار اســـت با پیگیری سازمان مدیریت بحران پیگیری شـــود و به مرحله اجرا برسد. به گفته وی، این راهکارها تمدید وام‌های کشـــاورزان اعم از وام‌های کشاورزی و غیرکشاورزی است و از آنجا که کشـــاورز خســـارت دیده در باز پرداخت وام‌هایش ناتوان است، این وام‌ها را با هزینه دولت تمدید می‌کنند و سودی هم بابت این مهلت از آنها گرفته نمی‌شود.

ضـــرورت تجدیدنظر نظـــام بیمه کشاورزی در برنامه ششم

اما موضـــوع دیگری که در ایـــن میان مطرح بود، بحث بیمه‌های کشاورزی بود که براساس آماری که اعلام شـــد از سطح ۷۰۰ هزار هکتار زیرکشت باغی و زراعی اســـتان تنها ۷٦ هزار هکتار، یعنی رقمی معادل ۱۱ درصد بیمه شده و ســـهم باغات بیمه شده در این میان حدود ۲ درصد است که دلیل این بی‌انگیزگی کشاورزان حمایت نشدن این بیمه مطرح شده است که در نهایت به ناامیدی کشـــاورز و استفاده نکردن از آن منجر شـــده است. مفتح در همین خصوص افزود: بیمه کشاورزی به لحاظ اهمیت و ریسک بالایی که دارد باید توسط یک واحدی که دارای بنیه مالی بالایی باشد اداره و حمایت شود، در حالـــی که مـــا آن را به یک مؤسســـه ضعیفی سپرده‌ایم که از اداره این ریسک ناتوان است.

بر همین اســـاس، کارشناســـان دولت باید در برنامه ۵ ســـاله ششـــم این موضوع را بررسی کارشناســـانه کنند؛ زیرا این شیوه بیمه‌گذاری و بیمه‌گری نیـــاز به اصلاح دارد. در نهایت نیز با این بازنگری و تعریف آن به یک نظام کارآمد، اگر بیمه تجاری این کار را عهده‌دار شود نتیجه بهتری خواهیم گرفت.

پیگیـــری پروژه‌هـــای نیمـــه‌کاره آموزشی در وزارتخانه

روز گذشـــته مفتح نیز برای پیگیری طرح‌های نیمه‌کاره تویسرکان به وزارت آموزش‌وپرورش رفت. بافت قدیمی و فرسوده در فضای آموزشی تویسرکان بارها مطرح شده است تا آنجا که این شهرستان در بحث مقاوم‌سازی مدارس متناسب با وزن این شهرستان بهره‌مند نشده است حتی نسبت به میانگین استان هم بسیار اندک است. هرچند سال گذشته در آغاز سالتحصیلی حدود ۲ میلیارد تومان بودجه برای سیستم گرمایشی تخصیص یافت اما پروژه‌های نیمه‌کاره آموزشی در این شهرستان هم کم نیست.

به گفته وی، اتمام پروژه‌هایی از جمله ۲ مدرسه روســـتایی ۹ کلاسه در «اشـــترمل» و «لامیان» تویســـرکان، علاوه بر آن هنرســـتان نیمه‌کاره «فرسفج» و... که در این نشست برای ادامه کار و اتمام آن تصمیم‌گیری خواهد شد.

پیام تاریخ، تمدن و فرهنگ مادستان
The Message Of Madestan's History & Civilization & Culture
روزنامه همدان پیام
۴
سه شنبه ● ۱۹ خردادماه ۱۳۹۴ ● شماره ۲۳۷۰
ایران و جهان
siasat@hamedanpayam.com

خبر

تعیین سخنگو و مسئول کمیته سفرهای خارجی

عبدالرضا مصری، نماینده مردم کرمانشاه و احمدرضا دستغیب، نماینده مردم شیراز در جلسه روز دوشنبه هیأت رئیسه مجلس شورای اسلامی به ترتیب به عنوان سخنگوی هیأت رئیسه و مسئول کمیته سفرهای خارجی در سال چهارم مجلس انتخاب شدند. سخنگوی جدید هیأت رئیسه مجلس در گفت‌وگو با ایرنا اظهار کرد: محمدرضا باهنر نیز در این جلسه از طرف هیأت رئیسه مأمور تشکیل جلسات مقدماتی برنامه ششم توسعه شد. عبدالرضا مصری ادامه داد: همچنین حجت‌الاسلام والمسلمین محمدحسن ابوترابی‌فرد مسئول هماهنگی برای اجرایی شدن برنامه‌های اقتصاد مقاومتی با دستگاه‌های اجرایی شد.

مجلس

انتخاب رئیس کمیسیون اصل ۹۰ در دستور کار جلسه علنی مجلس

حسین آذین، سخنگوی کمیسیون اصل ۹۰ مجلس شورای اسلامی در گفت‌وگو با ایسنا، گفت: براساس آیین‌نامه داخلی مجلس، انتخاب ریاست کمیسیون اصل ۹۰ مجلس باید در صحن علنی مجلس و از بین تمامی نمایندگان انجام شود که بر همین اساس انتخاب رئیس کمیسیون اصل ۹۰ در سال پایانی مجلس بزودی در دستور کار جلسه علنی علنی مجلس قرار می‌گیرد.
وی در پایان گفت که پس از انتخاب رئیس کمیسیون اصل ۹۰ در صحن علنی، سایر اعضای هیأت رئیسه این کمیسیون نیز در جلسه داخلی کمیسیون اصل ۹۰ تعیین خواهند شد.

بین الملل

دخالت نماینده پارلمان اروپا در امور داخلی ایران

«ماریا اسخا»، نماینده زن پارلمان اروپا که به تهران سفر کرده است در واکنشی دخالت گونه در امور داخلی ایران می‌گوید که نوع پوشش تنها اختلاف ما با ایران نیست.
به گزارش فارس، وی در توئیتر خود نوشت: نوع پوشش تنها اختلاف ما با آنها نیست.
وی سپس در اظهارنظری خطاب به مقامات ایران گفته است که چرا نمی‌گذارید مردم خودشان تصمیم بگیرند.
در روزهای گذشته نحوه پوشش این نماینده زن پارلمان اروپا به ویژه در دیدار با علی لاریجانی، رئیس مجلس ایران انتقادات زیادی را برانگیخته است.

استانی‌شدن انتخابات مجلس نهایی شد

پس از رد طرح انتخابات استانی از سوی مجمع تشخیص سخنگوی کمیسیون شوراها از طرحی دیگر خبر می دهد

سخنگوی کمیسیون شوراها و امور داخلی مجلس، از نهایی شدن طرح «استانی شدن انتخابات مجلس» در این کمیسیون خبر داد و گفت: احتمال دارد بلافاصله پس از این طرح، «طرح اصلاح حوزه‌های انتخابیه مجلس» نیز تدوین شود.
دخیل عباس زارع‌زاده مهریزی در گفت‌وگو با مهر، از نهایی شدن طرح «استانی شدن حوزه‌های انتخابیه مجلس شورای اسلامی» در جلسه کمیسیون شوراها و امور داخلی خبر داد و افزود: این طرح در ۱۳ ماده تدوین شده است و با همین تعداد ماده، به صحن علنی مجلس ارائه می‌شود.
وی با اشاره به رد موضوع استانی شدن انتخاب مجلس در بررسی سیاست‌های کلی انتخابات در مجمع تشخیص مصلحت نظام بیان کرد: طرح کمیسیون شوراها با آن چیزی که اخیراً در مجمع رد شد، تفاوت دارد؛ در مجمع تشخیص مصلحت نظام، استانی شدن به این معنا بوده است که مردم به فهرست رأی بدهند و مشابه نظام انتخاباتی عراق به صورت حزبی و فهرستی، نمایندگان خود را انتخاب کنند، اما در طرح مجلس اصلاً چنین چیزی مطرح نشده که رد بشود.
سخنگوی کمیسیون شوراها و امور داخلی تأکید کرد: با فرض اینکه مجمع تشخیص مصلحت نظام بخواهد در این زمینه دخالت کند، می‌تواند در سیاستگذاری وارد شود، اما هنوز قانونگذاری از سوی مجلس انجام نشده است؛ اگر در نهایت شورای نگهبان به مصوبه مجلس ایراد بگیرد و مجلس بر مصوبه خود اصرار کند، طرح به مجمع تشخیص مصحلت نظام می‌رود.

لزوم کسب «۱۵ درصد اکثریت مطلق آرای شهرستان و اکثریت نسبی استان» برای نمایندگی

زارع‌زاده مهریزی در ادامه با اشاره به سازوکار انتخاب نمایندگان مجلس در طرح استانی شدن انتخابات مجلس گفت: در این طرح، حوزه‌های انتخابیه مجلس به همین صورت فعلی باقی می‌ماند، اما احتمال دارد پس از نهایی شدن طرح، «طرح اصلاح حوزه‌های انتخابیه مجلس» نیز بلافاصله تدوین و ارائه شود.
وی اظهار کرد: در طرح استانی شدن انتخابات مجلس، نامزدی که ۱۵ درصد اکثریت مطلق آرای حوزه انتخابیه شهرستان را کسب کند و در سطح استان نیز اکثریت نسبی آراء را نیز داشته باشد و در مجموع بیشترین رأی را کسب کرده باشد، به عنوان نماینده انتخاب می‌شود؛ در واقع در این طرح، کسب اکثریت مطلق آراء در شهرستان و اکثریت نسبی در استان، ملاک انتخاب قرار گرفته است.
سخنگوی کمیسیون شوراها و امور داخلی مجلس خاطرنشان کرد: در این طرح همچنین مقرر شده است که اگر انتخابات میان‌دوره‌ای در یک حوزه برگزار شود، تنها کسب اکثریت نسبی آرای شهرستان ملاک انتخاب خواهد بود.

انتخابات مجلس به دور دوم نمی‌رود

زارع زاده مهریزی با اشاره به دیگر ویژگی‌های طرح استانی شدن انتخابات مجلس نیز گفت: در این طرح، شرط بومی بودن برای نامزدی در یک حوزه انتخابیه قید و تصریح شده است که ملاک بومی بودن، «متولد حوزه انتخابیه بودن یا سکونت دائمی در آن حوزه به مدت ۵ سال» است.
وی اضافه کرد: در این شیوه همچنین انتخابات به دور دوم منتهی نمی‌شود و در یک دوره تکلیف آن معلوم می‌شود.
نماینده مردم مهریز و بافق در مجلس، خاطرنشان کرد: تلاش می‌کنیم که حداکثر تا هفته آینده این طرح به صحن علنی مجلس ارائه شود.
سخنگوی کمیسیون شوراها و امور داخلی مجلس همچنین درباره زمان رأی‌گیری برای هیأت رئیسه این کمیسیون برای سال چهارم بیان کرد: این برنامه روز سه‌شنبه هفته جاری انجام خواهد شد.

در دوران وفور نعمت نفت، بدترین نوع سیاستگذاری‌ها انجام شد

برخی سطح اقتصاد مقاومتی را در حد فهم خود پایین آورده و دولت را متهم می‌کنند که دنبال اقتصاد مقاومتی نیست، اما سهم آنها از اقتصاد مقاومتی، یک اقتصاد سنتی، قدیمی و در حد یک روستاست در حالی که اقتصاد ایران بزرگ است.
به گزارش ایسنا، معاون اول رئیس‌جمهور در مراسم آغاز عملیات اجرایی پالایشگاه‌های میعانات گازی سیراف، گفت: ایران با جمعیت ۸۰ میلیونی و موقعیت استراتژیک خود می‌تواند یک قطب مهم تولید صنعتی در منطقه باشد و هم نیازهای خود را و هم نیازهای منطقه را رفع کند.
اسحاق جهانگیری همچنین خاطرنشان کرد: مهمترین شاخص توسعه در ایران، بخش نفت و گاز است. ما منابع خوبی در زمینه نفت و گاز داریم و اگر این منابع را توسعه دهیم و منابع درآمدی آنها را به خوبی مدیریت کنیم می‌توانیم شاهد تحول جدی در اقتصاد کشور باشیم.
اما تجربه تاریخی نشان داده است که ما از منابع نفتی استفاده خوبی نکرده‌ایم. در دوران وفور نعمت نفت بدترین نوع سیاستگذاری‌ها انجام گرفت و آثار سوء آن بر زندگی مردم ماندگار شد.
معاون اول رئیس‌جمهور در ادامه اظهار کرد: اکنون این ضعف درونی باید اصلاح شود.
ما امیدواریم توانسته باشیم مدیریت صحیحی بر منابع نفتی محدود کشور داشته باشیم. در سال ۹۰ درآمد نفت و گاز کشور ۱۱۸ میلیارد دلار بود، اما امسال حدود ۵۰ میلیارد دلار است. ما باید این منابع محدود را به خوبی مدیریت کنیم. وی در بخش دیگری از سخنان خود با بیان اینکه وزارت نفت به دلیل مسائل مالی در شرایط دشواری قرار دارد، اظهار کرد: برخی سوءمدیریت‌ها و کارهای ناصحیح وزارت نفت را با محدودیت روبه‌رو کرده است. اما ما به تدبیر دوستان خود در وزارت نفت امید داریم.
جهانگیری در پایان با اشاره به اینکه ما به هیچ‌کس و هیچ نهادی نفت ندادیم که بفروشد، افزود: هر نهاد یا فردی که در گذشته نفت را فروخته پول آن را باز نگردانده است پس ما تصمیم گرفتیم که نفت فقط توسط شرکت نفت فروخته شود. تمرکز فروش نفت در شرکت ملی نفت یکی از اقدامات خوب وزیر نفت است.

معاون سازمان انرژی اتمی:

پروتکل الحاقی با دسترسی عام را نمی‌پذیریم

معاون سازمان انرژی اتمی با اشاره به برخی تفسیرهای مطرح شده از پروتکل الحاقی با هدف ایجاد اختلال در مذاکرات گفت: این‌طور نیست که پروتکل مجوز عام بدهد و آنها بتوانند در هر زمانی به هر جایی مراجعه کنند.
به گزارش ایرنا ، بهروز کمالوندی درباره مهمترین نکات حقوقی و بندهای پروتکل الحاقی افزود: چارچوب همکاری ما با آژانس بین‌المللی انرژی اتمی، دارای ۲ محور اساسی است؛ یکی بر مبنای قرارداد پارلمانی است که ایران قبل از انقلاب با آژانس امضا کرده و براساس آن یک سری تعهدات دارد که به آن تعهدات عمل می‌کند، یک بحث هم درباره موضوعات مربوط به گذشته است که فکر می‌کنم حدود ۱۱ یا ۱۲ سال است مطرح می شود که یک مقداری غیر از آن چارچوب پادمانی بوده است، توافق هایی که ایران و آژانس در گذشته داشتند و بر مبنای آن، موضوعات گذشته را در سنوات گذشته بررسی کردند.
وی ادامه داد: با توجه به اینکه پروتکل الحاقی ادبیاتی دارد که تفسیر خود را می‌خواهد، ممکن است هر کسی تفسیر خود را داشته باشد، اما به نظرم کار خیلی سختی نیست و می شود به گذشته مراجعه کرد و دید که این پروتکل درگذشته چطور اجرا شده است و این ادبیات حقوقی چه می‌خواهد.
کمالوندی افزود: ما معتقدیم که آنها نباید بیش از این مسأله فعالیت‌های گذشته ایران را پیگیری کنند، بلکه این مسأله باید بسته شود به عنوان مثال آنها در سایت پارچین یکبار ٤ مورد و بار دیگر ۷ یا ۸ مورد نمونه‌برداری کردند و آنها در این ۱۲ سال همکاری ایران با آژانس با این همه دسترسی‌ها و اطلاعات خودشان بالاخره باید به یک جمع‌بندی برسند.
وی ادامه داد: مسأله دیگر این است که ایران و هیچ کشور حاکمیت‌دار دیگری در دنیا قبول نمی‌کند که آنها در هر زمانی به هر مکانی و به هر نحوی که می‌خواهند، مراجعه کنند و مواضع کشورهایی هم که پروتکل الحاقی را پذیرفته‌اند، حتماً با مواضع ایران همسو است. این‌طور نیست که پروتکل یک مجوز عام داده است که آنها می‌توانند در هر زمانی به هر جایی مراجعه کنند البته برخی تفسیرات موسعی از پروتکل می‌کنند که به نظر می‌رسد هدف آنها ایجاد اختلال در مذاکرات است.
کمالوندی در باره پافشاری برخی کشورهای غربی برای امضای پروتکل الحاقی و اینکه آیا راه حل سومی نیز برای پایان دادن به اختلاف‌ها وجود دارد، گفت: آنچه در ژنو توافق شده این است که جمهوری اسلامی ایران براساس قوانین و مقررات خودش پروتکل الحاقی را اجرا و تصویب کند.
وی افزود: اگر مجلس این را تصویب نکند، طبیعتاً تأیید نمی‌شود و توافق نیز اجرا نمی‌شود.

خبر

رسانه چینی از احتمال تمدید مذاکرات هسته‌ای ایران و ۱+۵ خبر داد

یک روزنامه چینی روز دوشنبه از احتمال تمدید دوباره مذاکرات پس از آخرین مهلت گفت‌وگوهای هسته‌ای ایران و کشورهای عضو گروه ۱+۵ در ۳۰ ژوئن (۹ تیرماه ۹٤) خبر داد.
به گزارش ایرنا، روزنامه چینی زبان و سراسری «رن مین» با تحلیل محتوای سخنان مقام های ارشد هسته‌ای ایران و غرب در جریان گفت‌وگوها نوشت که این احتمال از روند کند کنونی گفت‌وگوهای هسته‌ای نشأت می‌گیرد.
نویسنده نشریه چینی افزود: با توجه به روند کند کنونی گفت‌وگوهای هسته‌ای و احتمال نبود موفقیت طرفین در رسیدن به چارچوب‌های مورد نظر برای توافق جامع، احتمال تمدید مذاکرات پس از آخرین مهلت گفت‌وگوها یعنی ۳۰ ژوئن محتمل است.
این روزنامه چینی نوشت: سخنان اخیر مقامات ایران و غرب بیانگر این موضوع است که فضای حاکم بر مذاکرات هسته‌ای، فضایی آکنده از بی‌اعتمادی طرفین به یکدیگر است.
نویسنده روزنامه چینی افزود: می‌توان اینگونه استنباط کرد که در شرایط کنونی به واسطه بی‌اعتمادی گسترده‌ای که بر روند کلی مذاکرات سایه افکنده است، پیشرفت در گفت‌وگوها اندک است و روند پیشرفت نسبت به گذشته با کندی بیشتری همراه است.
«رن مین» در عین حال از خواسته‌های جدید غرب در گفت‌وگوهای هسته‌ای با ایران به عنوان یکی از دلایلی که می‌تواند، روند پیشرفت در مذاکرات را با کندی و دشواری روبه‌رو کند، نام برد و نوشت: با رصد سخنان مقامات دو طرف به وضوح می‌توان بی‌اعتمادی طرفین به یکدیگر را مشاهده کرد.
نویسنده گزارش روزنامه چینی افزود: به عنوان نمونه یک مقام ایرانی به تازگی تأکید کرده است که «ما به هیچ‌وجه به طرف غربی اعتماد نداریم.» این موضوع نمونه‌ای از سخنانی است که مطرح می‌شود و به پیچیده‌تر شدن مراحل کنونی مذاکرات دامن می‌زند.
در گزارش «رن مین» همچنین به سخنان اخیر «عباس عراقچی»، عضو ارشد تیم هسته‌ای ایران اشاره شد و آمده است: همانگونه که این مقام ارشد هسته‌ای تأکید کرده است، دستیابی به چارچوب‌های توافقاتی، نیازمند «اعتماد به نفس» طرفین و وجود اعتماد حداقلی در میان شرکت‌کنندگان است که در حال حاضر بسیار کمرنگ است.
در این گزارش آمده است: آنچه از ظواهر امر پیداست، تلاش طرفین برای دستیابی به راهکارهای تفاهم‌ساز در چارچوب بیانیه مشترک لوزان سوئیس است، اما سخنان دست‌اندرکاران این گفت‌وگوها بیانگر واقعیت دیگری است و آن بی‌اعتمادی طرفین به یکدیگر و حاکم شدن این فضا بر میز مذاکرات است.

۵۲ مؤسسه بدون نظارت مجلس بودجه می‌گیرند

پرداخت ۳۰۰ میلیارد تومان به اشخاص حقوقی

عضو کمیسیون امنیت ملی و سیاست خارجی مجلس گفت: به حدادعادل گفتم عده‌ای نماینده پرزور پشت این بنیادها هستند و اگر مایلید پشت تریبون مجلس در این باره مناظره کنیم.
احمد بخشایش‌اردستانی در گفت‌وگو با ایلنا، در مورد بحث لفظی خود با حدادعادل در جلسه علنی روز گذشته بیان کرد: من در نطق خود به نبود نظارت بر هزینه‌کرد برخی بنیادها، مانند بنیاد سعدی اشاره کردم که در پایان نطقم حدادعادل گفتند که «آیا شما از هزینه‌کرد این بنیادها اطلاع دارید؟ این اقدام شما از ایمان به دور است» که من در پاسخ اشاره کردم عده‌ای نماینده پر زور پشت این بنیادها هستند، اگر مایلید پشت تریبون مجلس بیایید تا در این باره مناظره کنیم.
عضو کمیسیون امنیت ملی و سیاست خارجی مجلس ادامه داد: جدول شماره ۲۰ نهادهایی هستند که با پشتیبانی برخی نماینده‌های پرقدرت مجلس پول و بودجه می‌گیرند که این نهادها و مؤسسات شامل ۵۲ مؤسسه و نهاد می‌شود. اشخاص حقوقی غیردولتی نیز عددی نزدیک به ۳۰۰ میلیارد تومان طبق جدول شماره ۱۷ بودجه می‌گیرند، اما نظارتی از سوی مجلس بر هزینه‌کرد آنها انجام نمی‌شود. نماینده مردم اردستان در مجلس نهم یادآور شد: بحث من در این باره بود که چطور ما از بودجه بخش فرهنگ، حدود ۳۰۰ میلیارد را به نهادهایی می‌دهیم که بر روی آنها نظارتی وجود ندارد. وی افزود: اختصاص بودجه ۳۰۰ میلیاردی به برخی بنیادها و مؤسسات فرهنگی فی‌نفسه اشکالی ندارد، اما اینکه هیچ‌گونه نظارتی از سوی مجلس بر هزینه‌های آنها نباشد، محل اشکال است. بخشایش‌اردستانی ادامه داد: وقتی نظارت نباشد، بودجه‌ها بی‌حساب و کتاب هزینه می‌شوند و همین امر به گران شدن در کشور دامن می‌زند و هر وقت پول بدون نظارت و حساب و کتاب به جایی داده شود در آن مفسده ایجاد می‌شود.

خبر

بقایی بازداشت شد

همدان‌پیام: سخنگوی قوه قضاییه از بازداشت حمید بقایی خبر داد.
حجت‌الاسلام و المسلمین محسنی‌اژه‌ای با اعلام این خبر گفت: بازپرس پرونده بقایی، معاون اجرایی رئیس‌جمهور سابق، وی را امروز احضار و برای او قرار بازداشت صادر کرد.
وی افزود: ایشان پرونده‌ای داشت و به همین دلیل بازپرس امروز او را احضار کرده بود و محسنی‌اژه‌ای از بیان جزییات این پرونده خودداری کرد.

• بازداشت ۵ نفر در رابطه با مسمومیت زائران غیرایرانی

سخنگوی قوه قضاییه در ادامه در رابطه با مسمومیت و فوت چند زائر غیرایرانی در مشهد توضیحاتی ارائه داد.
محسنی‌اژه‌ای اظهار کرد: اتفاقی که در هتلی در مشهد افتاد موجب تأسف و تأثر شد و من نیز از طرف قوه قضاییه و شخص خودم در این رابطه اظهار تأسف می‌کنم.
وی افزود: امیدوارم مصدومان این حادثه هرچه سریعتر بهبودی کامل پیدا کنند و به بازماندگان افرادی که در این رابطه فوت شده‌اند، تسلیت می‌گویم.
سخنگوی قوه قضاییه با بیان اینکه در این رابطه ساعتی پیش با دادستان مشهد در تماس بودم، گفت: تاکنون چیزی مبنی بر عمدی بودن قضیه به دست نیامده است، هرچند این اظهارنظر نهایی نیست.
محسنی‌اژه‌ای گفت: در این ارتباط پرونده بلافاصله تشکیل و بازپرس ویژه برای رسیدگی به آن تعیین شد. بر این اساس از دست‌اندرکاران و مسئولان هتل تحقیق شد و در حال حاضر ۵ نفر در بازداشت هستند.
وی ادامه داد: از افراد نمونه‌برداری شده و چیزی که مشخص است موضوع مسمومیت است، اما آزمایش سم‌شناسی در حال انجام است و قرار شده است که تا عصر نتیجه را اعلام کنند.
سخنگوی قوه قضاییه ادامه داد: از آب و غذاهای آنجا هم نمونه‌برداری شده است. در این رابطه ٢٤ نفر مجموعاً مسموم شدند که تعدادی از آنها پس از معالجه مرخص شدند، برخی هم تحت درمان هستند و متأسفانه ٤ نفر نیز فوت شدند.
محسنی‌اژه‌ای همچنین در رابطه با مبارزه با پدیده زمین‌خواری، گفت: ظرف ۳ ماه گذشته از حدود ۲۳ هکتار اراضی که به صورت غیرقانونی در استان البرز تصرف شده بود، رفع تصرف شد و این زمین‌ها در اختیار دولت قرار گرفت.
وی افزود: ۸ هکتار نیز به صورت غیرقانونی و برخلاف مقررات، تغییر کاربری داده شده بود که آنها هم پس از بررسی و صدور دستور قضایی به وضع نخست بازگشت.

***بازداشت چند فعال شبکه‌های اجتماعی به اتهام امنیتی**

سخنگوی قوه قضاییه از بازداشت چند نفر با اتهامات امنیتی ناشی از فعالیت در شبکه‌های اجتماعی خبر داد.
محسنی‌اژه‌ای در این ارتباط گفت: چند نفر که در ماه‌های اخیر در شبکه‌های اجتماعی فراخوانی غیرقانونی و اقدامات ضدامنیتی داشتند، شناسایی و بازداشت شده‌اند.
وی با بیان اینکه تاکنون مشخص شده است که این افراد انگیزه‌های ضدانقلابی و ضدامنیتی داشتند، گفت: این افراد پنج، شش نفر هستند، ولی ممکن است برخی از آنها با قرار آزاد شوند یا اینکه در مراحل بعدی تعداد آنها افزوده شود.
سخنگوی قوه قضاییه ادامه داد: همچنین چند نفر در تهران و برخی استان‌ها از جمله کرمان که در شبکه‌های مجازی اقدام به ترویج فساد و فحشا می‌کردند، شناسایی و بازداشت شدند.
محسنی‌اژه‌ای گفت: این افراد نیز حدوداً ۵ نفر هستند ولی ممکن است تعداد آنها در مراحل بعدی کم یا زیاد شود.
محسنی‌اژه‌ای در ادامه نشست خبری در پاسخ به سؤالی مبنی بر اینکه پرونده‌ای مربوط به ناجا در قوه قضاییه تشکیل شده که ٤۰۰ میلیارد از محل فروش محموله نفتی نیروی انتظامی به دست آورده است آیا این موضوع صحت دارد؟ گفت: در روزهای گذشته مطلبی مطرح شد که احمدی‌مقدم و فرزندش بازداشت شدند که من این خبر را کذب محض اعلام می‌کنم.

آگهی مناقصه عمومی
نوبت سوم
دهیاری کوزره
در نظر دارد اجرای پروژه بهسازی و زیرسازی و جدولگذاری معابر روستای کوزره را از طریق مناقصه به پیمانکاران واجد شرایط واگذار نماید.
متقاضیان می‌توانند برای شرکت در مناقصه ۵ درصد مبلغ برآورد قیمت ناظر را به عنوان سپرده شرکت در مناقصه از تاریخ ۹۴/۳/۱۸ لغایت ۹۴/۳/۲۵ به شماره حساب ۰۱۱۰۱۲۶۵۶۸۰۰۴ به نام دهیاری کوزره به عنوان سپرده شرکت در مناقصه نزد بانک ملی قهاوند واریز و فیش واریزی را به همراه قیمت پیشنهادی در پاکت نهاده و به دهیاری کوزره تحویل و رسید دریافت نمایند هزینه درج آگهی روزنامه به عهده برنده مناقصه می‌باشد.
متقاضیان می‌توانند برای کسب اطلاعات بیشتر با شماره ۰۹۱۸۸۱۳۵۴۴۳ تماس حاصل فرمایند.
دهیاری کوزره

آگهی تحدید حدود اختصاصی حوزه شهرستان نهاوند
با استناد مادتین ۱۴ و ۱۵ قانون ثبت اسناد و املاک کشور تحدید حدود قسمتی از بخش۴ شهرستان نهاوند بنا به درخواست رضا خزایی جهت اطلاع عموم آگهی می‌گردد.
قسمتی از پلاک ۱۶ اصلی بخش ۴ ثبت نهاوند برابر کلاسه ۰۰۵۳۰ واقع در شهر فیروزان می‌باشد تاریخ تحدید حدود فوق روز شنبه ۹۴/۰۴/۱۳ ساعت ۱۰ الی ۱۱ می‌باشد لذا مراتب به موجب ماده ۱۴ و ۱۵ قانون ثبت به صاحبان و مجاورین پلاک فوق‌الذکر به وسیله این آگهی اعلام می‌شود روز و ساعت مقرر در آگهی در محل وقوع ملک حضور به هم رسانند چنانچه هر یک از صاحبان املاک یا نماینده قانونی آنها در موقع تحدید حدود حاضر نباشد تحدید حدود به عمل آمده واخواهی طبق قانون ثبت به حدود و حقوق ارتفاقی رقبات مورد تحدید تا یک ماه بعد از تحدید حدود از طریق اداره ثبت اسناد و املاک نهاوند پذیرفته می‌شود. (م‌الف ۱۲۶۹)
تاریخ انتشار: سه‌شنبه ۹۴/۰۳/۱۹
محمدرضا امینی
کفیل اداره ثبت اسناد و املاک نهاوند

آگهی مزایده ملک مشاع مغازه تجاری
در پرونده کلاسه ۹۰/۱۸۷۱ اجرایی طی رأی صادره از شعبه ۹ دادگاه عمومی حقوقی همدان دستور فروش ۶ دانگ پلاک ثبتی ۵/۲۱۴۸ بخش۲همدان
خواهان: وراث نقی هادیان دلجو با وکالت علی عزیزی
خوانده: حسین هادیان‌دلجو
آدرس ملک: واقع در همدان، خیابان شهدا، روبروی سی‌متری جولان جنب بانک صادرات
یک باب مغازه ۸۲ مترمربعی ۱۲ متر بالکن و دهنه ۳/۷۷ ارتفاع ۴/۵ و تجاری دارای برق سه فاز ارزش ۶ دانگ ۱۲/۱۷۰/۰۰۰/۰۰۰ ارزیابی گردیده است که این اجرا وفق ماده ۹ و ۱۰ آئین‌نامه قانونی افراز و فروش املاک مشاع مصوب ۱۳۵۷ نسبت به فروش آن اقدام می‌نماید. به تاریخ ۱۳۹۴/۰۴/۰۲ ساعت۱۰:۳۰ تا ۱۱محل برگزاری مزایده دادگستری کل استان طبقه همکف دفتر مزایده می‌باشد. مورد مزایده ۵ روز قبل از مزایده قابل مشاهده است. برنده مزایده کسی است که بالاترین قیمت پیشنهادی را ارائه و ده درصد مبلغ پیشنهادی را فی‌المجلس واریز نماید و جهت الباقی در مهلت قانونی اقدام نموده در غیر این صورت ده درصد به نفع دولت ضبط خواهد شد. (م‌الف ۱۳۲۷)
دادورز اجرای احکام مدنی دادگستری همدان– زائری

آگهی مزایده
در پرونده کلاسه ۴۲۴/۹۲ اجرایی طی رأی صادره از شعبه۵ محاکم حقوقی دادگستری استان همدان
محکوم له: محمدرضا شعبانی‌بهاری
محکوم علیه: مژگان بهرامی
محکوم به: ۳۲۸/۳۱۰/۰۱۶ ریال در حق محکوم‌له
نیم عشر دولتی: ۱۶/۴۰۰/۰۰۰برابر قانون
لذا با توجه به اینکه محکوم علیه نسبت به برائت ذمه خویش اقدامی نکرده است. این اجرا به درخواست (محکوم له) اقدام به توقیف ۶ دانگ پلاک ثبتی ۲۸۹ فرعی از ۱۹ (۱۴۹/۱۴۶/۱۲۳/۱۴۳) اصلی مورد ثبت ۱۶۲۷۶ واقع در همدان ابتدای جانبازان پشت باغ ایرانی ۱۸ متری ابوذر کوچه ابوذر پلاک ۷ که دارای عرصه ۲۰۰ مترمربع هر متر ۲۰/۰۰۰/۰۰۰ ریال و اعیان ۱۱۰ متر مربع هر متر ۲۰/۰۰۰/۰۰۰ زیرزمین ۱۵ مترمربع هر متر ۱/۰۰۰/۰۰۰ ریال ۲۵ سال ساخت دارای امکانات خدمات شهری ارزش ۶ دانگ ۳/۹۵۰/۰۰۰/۰۰۰ اعلام گردیده است. و مورد فروش فقط به میزان محکوم به است لذا این اجرا به تاریخ ۹۴/۰۴/۱۴ ساعت ۱۰:۳۰ تا ۱۱ اقدام به برگزاری مزایده می‌نماید. محل برگزاری دادگستری کل استان طبقه همکف دفتر مزایده می‌باشد. مورد مزایده ۵ روز قبل از مزایده قابل مشاهده است. برنده مزایده کسی است که بالاترین قیمت پیشنهادی را ارائه و ده درصد مبلغ پیشنهادی را فی‌المجلس واریز نماید و جهت الباقی در مهلت قانونی اقدام نموده در غیر این صورت ده درصد به نفع دولت ضبط خواهد شد. (م‌الف ۱۳۲۶)
دادورز اجرای احکام مدنی دادگستری همدان– زائری

آگهی مزایده و فروش مال مشاع نوبت اول
به موجب دادنامه شماره ۹۳۰۹۹۷۸۵۱۰۴۰۰۸۵۴ صادر شده در پرونده کلاسه ۹۳۰۴۴۵/۴ شعبه چهارم دادگاه عمومی ملایر موضوع پرونده اجرایی کلاسه ۹۳۰۲۷۹/۴ مطروحه در این اجرا دستور فروش مال مشاع و تقسیم ثمن حاصل از فروش مابین مالکین به قدرالسهم آنها له شجاع‌الدین حسینی علیه مهناز منتج صادر گردیده لذا این اجرا به درخواست محکوم لها اقدام به فروش ملک موصوف که توسط کارشناس شرح زیر توصیف و ارزیابی شده می‌نماید و مقرر است رأس ساعت ۱۰الی ۱۱ مورخ ۱۳۹۴/۰۴/۰۷در محل اجرای احکام شعبه چهارم ملایر از طریق مزایده به فروش برسد.
مزایده از قیمت پایه کارشناسی شروع می‌شود و به هر شخص حقیقی و یا حقوقی که بالاترین قیمت را پیشنهاد دهد فروخته خواهد شد. ۱۰ درصد وجه مزایده فی‌المجلس به صورت وجه نقد یا چک بانکی تضمینی از خریدار اخذ و مابقی ظرف مدت یک ماه از خریدار وصول و پس از انجام مراحل قانونی و صدور دستور تملیک از سوی دادگاه مربوطه مورد مزایده به نام خریدار منتقل خواهد شد. در صورتی که خریدار در مهلت یک ماه مقرر بقیه وجه مزایده را پرداخت ننماید سپرده وی پس از کسر هزینه‌های مزایده به نفع دولت ضبط و مزایده تجدید می‌گردد. در صورت ایصال اعتراض از ناحیه اشخاص ذینفع ظرف یک هفته از تاریخ مزایده نسبت به نحوه انجام مزایده تا رسیدگی به اعتراض از سوی دادگاه مورد مزایده به خریدار تحویل و تملیک نخواهد شد. ضمناً متقاضیان به شرکت در مزایده می‌توانند در مدت ۵ روز قبل از مزایده با هماهنگی این اجرا از مال مورد مزایده بازدید نمایند مال مورد مزایده و بهای آن طبق نظر کارشناس به شرح ذیل می‌باشد: یک باب منزل مسکونی واقع در ملایر خیابان سیفیه بر میدان دکتر بابک (میدان پارک) طبق سند مالکیت به شماره فرعی ۲۷۲۴ از ۲۰۴۴ اصلی و ذیل شماره ثبت ملک ۱۶۶۳۵ به مقدار ۲۷۰/۸۴ مترمربع می‌باشد که طبق کروکی که توسط اداره اوقاف تهیه شده ملک فوق بعد از تعریض مساحت آن به مقدار ۱۶۶۶۱ مترمربع است طبق سند فوق نود و یک شعیر و شصت و دو صدم شعیر مشاع از نود و شش شعیر ششدانگ متعلق به آقای شجاع‌الدین حسینی فرزند باقر می‌باشد و مابقی آن به مقدار چهارشعیر و سی و هشت صدم شعیر از نود و شش دانگ متعلق به خانم مهناز منتج فرزند وجیها... است.
منزل مسکونی فوق قدیمی‌ساز می‌باشد که مورد بازسازی و مرمت قرار گرفته است و تعداد چهار مغازه جلوی ملک فوق قرار دارد. با توجه به موارد ذکر شده موقعیت زمین، عرف محل و با در نظر گرفتن جمیع جهات ارزش شش دانگ (نود و شش شعیر) ملک فوق مبلغ ۵/۸۰۰/۰۰۰/۰۰۰ ریال معادل پانصد و هشتاد میلیون تومان می‌باشد. م الف ۱۳۲۸
مدیر اجرای احکام شعبه چهارم دادگاه عمومی حقوقی ملایر– کرمانی

پیام تاریخ، تمدن و فرهنگ مادستان
The Message Of Madestan's History & Civilization & Culture
روزنامه همدان پیام
۵
سه شنبه ● ۱۹ خردادماه ۱۳۹۴ ● شماره ۲۳۷۰
گردشگری و میراث
gardesh@hamedanpayam.com

افزایش ۷۰۰درصدی استفاده از ویزای الکترونیک در هند

وزارت گردشگری هند اعلام کرد که تعداد گردشگرانی که در ماه می امسال از ویزای الکترونیک استفاده کرده‌اند، نسبت به همین بازه زمانی در سال گذشته میلادی بیش از ۷۰۰ درصد افزایش پیدا کرده است.
به گزارش ایسنا، بنابر اعلام وزارت گردشگری هندوستان، تعداد گردشگران خارجی که در ماه می ۲۰۱۵ از ویزای الکترونیک خود استفاده کرده‌اند ۱۵ هزار و ۶۵۹ نفر بوده که این رقم نسبت به ماه می سال گذشته ۷۵۴/۳ درصد رشد داشته است. در سال ۲۰۱۴ این رقم هزار و۸۳۳ بوده است. دولت این کشور در رویه جدید خود صدور روادید الکترونیک را برای ۷۷ کشور از جمله روسیه، آمریکا و آلمان میسر کرده است.

تعطیلی موزه‌ها فقط ٦ روز از سال

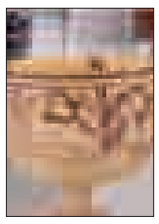

تعطیلی هفتگی موزه‌ها و اماکن تاریخی تحت پوشش سازمان میراث فرهنگی و گردشگری لغو و از این به بعد موزه‌ها فقط در ٦ روز از سال تعطیل خواهند بود.محمدحسن طالبیان، معاون میراث فرهنگی، صنایع دستی و گردشگری در بخشنامه‌ای به همه استان‌ها و کاخ‌موزه‌های کشور، ساعت کار موزه‌ها را از ۹ صبح تا ۱۹ اعلام و تعطیلی هفتگی همه اماکن مذکور را لغو کرد.موزه‌ها، کاخ‌موزه‌ها و اماکن فرهنگی‌تاریخی تحت پوشش سازمان میراث فرهنگی در روزهای ١٤ خردادماه به مناسبت رحلت حضرت امام خمینی(ره)، ۲۱ ماه رمضان به مناسبت شهادت حضرت امام علی (ع)، ۲۵ ماه شوال به مناسبت شهادت حضرت امام جعفر صادق(ع)، ۹ و ۱۰ ماه محرم به مناسبت تاسوعا و عاشورای حسینی و ۲۸ ماه صفر به مناسبت رحلت حضرت رسول اکرم(ص) و شهادت حضرت امام حسن مجتبی(ع) تعطیل است.

تجارت طلا در اروپای ۲۵۰۰ سال پیش

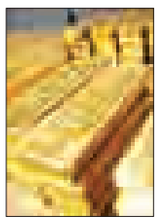

باستان‌شناسان مدارکی دال بر تجارت طلا در عصر برنز بین انگلیسی‌ها و ایرلندی‌ها کشف کردند.
گروهی از محققان و اساتید دانشگاه‌های «بریستول» و «ساوت‌همپتون» دریافتند که مردم جنوب غرب انگلیس ۲ هزار و ۵۰۰ سال پیش از میلاد با ایرلندی‌ها طلا مبادله می‌کردند.
به گزارش ساینس نیوز،این باستان‌شناسان با بررسی آثار هنری و تزئینی باقی‌مانده از عصر برنز که در موزه ملی ایرلند نگهداری می‌شوند، به این نتیجه رسیده‌اند. دانشمندان با استفاده از لیزر، ایزوتوپ‌های بخش‌های کوچکی از اشیاء طلایی نقاط مختلف را مورد بررسی قرار دادند و نتیجه گرفتند که طلاهای موزه ایرلند به احتمال زیاد متعلق به کورنول و انگلستان است و نه خاک ایرلند.

یادداشت

چرخ لنگ حمل‌ونقل و طعم تلخ گردشگری

گفته می‌شود که گردشگری محور توسعه است و ما می‌خواهیم با این صنعت نوپا، اقتصاد را به تکاپو واداریم اما هنوز چرخ زیرساخت‌هایمان در این صنعت می‌لنگد. بار دیگر یکی از جاده‌های ایران، آبستن حادثه دیگری شد اما این‌بار این حادثه رخدادی تلخ را در اذهان گردشگران خارجی که در ایران راه سفر را پیش گرفته بودند برجا گذاشت.
حمل‌ونقل یکی از زیرساخت‌هایی است که امنیت و احساس آرامش مسافر و گردشگر را تأمین می‌کند؛ اما این زیرساخت در ایران از سال‌های گذشته تاکنون اعتماد را از مسافران گرفته و اکنون هم به گردشگران خارجی رسیده است.
اتوبوس گردشگران عراقی روز سه‌شنبه ۱۲ خردادماه امسال به دلیل نقص فنی در ترمز، به دره سقوط کرد و ۲۶ تن از آنها جان خود را از دست دادند. جاده‌های سرسبز و پرپیچ‌وخم شمال ایران، همواره شاهد حوادث تلخ و ناگوار ناشی از تصادف و کشته شدن مسافرانی است که در سودای گذراندن اوقات خوش، به این خطه سفر می‌کنند اما راه برخی از این سفرها بی‌بازگشت است.
اتوبوس مسافران عراقی هم دستخوش حادثه‌ای شد که تاکنون علت این سانحه، نقص فنی اتوبوس اعلام شده؛ همان علت همیشگی و دائمی که مسافران را به کام مرگ می‌کشاند و بازماندگان را به عزا.
براساس اعلام پلیس راه کشور، ساعت ١٦ و ٤٥ دقیقه سه‌شنبه ۱۲ خردادماه ۱۳۹٤ یک دستگاه اتوبوس اسکانیا متعلق به شرکت تعاونی ترکیبی تهران – شمال (ترمینال غرب) با ٤٠ مسافر تبعه عراقی که از تهران به مقصد رامسر در حرکت بودند در محور کرج "چالوس در محدوده پیچ کمرزرد روبه‌روی سد سیاه‌بیشه به دره سقوط می‌کند.
تعداد کل کشته‌شدگان این حادثه براساس آمار موجود ۲٦ نفر بود که ۲۲ نفر در صحنه تصادف فوت کردند. این سانحه در حالی اتفاق افتاده است که عراقی‌ها سهم ویژه‌ای در آمار گردشگران ورودی به کشور دارند. براساس گزارش سالنامه آماری ۲۰۱۵ سازمان جهانی جهانگردی، کشورهای عراق، آذربایجان، افغانستان و ترکیه به ترتیب، بیشترین سهم از بازار ورودی کشور را به خود اختصاص داده‌اند. مشابهت‌های فرهنگی و مذهبی عراق با ایران موجب ورود حجم زیاد گردشگر از این کشور به ایران شده و البته علاوه بر اینها، ورود به ایران با هدف گردشگری مذهبی و سلامت نیز بر این آمار افزوده و نشانگر ظرفیت زیاد ایران برای جذب و ورود این گردشگران از کشورهای منطقه به‌ویژه عراق است.
براساس گزارش مرکز پژوهش‌های مجلس شورای اسلامی ایران نیز، ورود گردشگران به کشور از هر ۳ مسیر زمینی، هوایی و آبی روبه افزایش است و در این میان بیشترین سهم به راه‌های زمینی تعلق دارد. پس از آن راه‌های هوایی و آبی به ترتیب در جایگاه دوم و سوم قرار دارند.
در نگاه کلی و یک اجماع‌نظر در رابطه با حمل‌ونقل که یکی از مؤلفه‌های آن مسافر است، در مقابل افراد، مسئولیت اجتماعی داریم و بخشی از این مسئولیت مربوط به امنیتی است که برای مسافر این جاذبه را ایجاد می‌کند تا در یک مسیر تردد کند.
ما ایرانی‌ها جاذبه‌های طبیعی، مذهبی و سیاحتی فراوانی در کشور داریم که اگر توان و همت جذب و نگه داشتن این سرمایه‌ها را نداشته باشیم آنها را به عنوان یک منبع درآمد خوب از دست خواهیم داد و تأمین امنیت جان مسافر و گردشگر یکی از آنهاست.
این مسأله درباره مسافران داخلی نیز رعایت نمی‌شود و فرقی نمی‌کند استفاده‌کننده از وسیله نقلیه ایرانی، عراقی، توریست یا مسافر عادی باشد؛ بلکه مسأله رعایت استانداردهای ایمنی در وسایل نقلیه و در پی آن جلب اعتماد عمومی برای استفاده از ناوگان حمل‌ونقل است که متأسفانه در این مورد با ضعف مواجه هستیم؛ ضعفی که امروز دیگر به تهدیدی در صنعت گردشگری ایران تبدیل شده است.

گردشگری

سالانه ۲۰میلیون گردشگر خارجی در افق چشم‌انداز ایران

۹۸ درصد گردشگران خارجی که از ایران بازدید می‌کنند در مصاحبه با رسانه‌های خود از امنیت، زیبایی و انحصار به فرد بودن ایران تعریف می‌کنند.
براساس برنامه‌ریزی‌های صورت گرفته، ایران در چشم‌انداز سال ١٤٠٤ به عنوان قطب گردشگری حلال در جهان، سالانه باید ۲۰ میلیون گردشگر خارجی را جذب کند.
بنابر آمار و گزارش‌های متعدد موجود در رسانه‌ها هم اکنون سالانه ۵ میلیون و ۱۰۰ هزار نفر گردشگر به ایران سفر می‌کنند.
جمهوری اسلامی ایران درصدد است در سال ۲۰۲۵ از محل ورود گردشگران خارجی سالانه ۳۰ میلیارد دلار درآمد کسب کند.
هم‌اکنون درآمدهای ارزی از محل سفر گردشگران خارجی به کشور سالانه بین ۷ تا ۷ میلیارد و ۵۰۰ میلیون دلار است و تلاش خواهیم کرد که این درآمد را پس از ۱۱ سال و در افق چشم‌انداز ١٤٠٤ به بیش از ۳۰ میلیارد دلار افزایش دهیم.

استان نیازمند تعامل، خلاقیت، حمایت

ماندن یا پرواز فلای دبی

» مریم مقدم

حفظ معدود پروازهای فرودگاه همدان از زمینه‌های توسعه در استان است.
در سال‌های اخیر به دنبال پروازهای داخلی همدان- مشهد، همدان- کیش و بالعکس و پس از آن با برقراری ارتباط هوایی بین همدان و امارات، فرودگاه همدان عنوان بین‌المللی شدن خود را واقعیت بخشید؛ عنوانی که اکنون برای بقا نیازمند تلاش و تکاپوی متولیان پرواز است تا با برنامه‌های منسجم‌تر وارد میدان شوند.
فرودگاه از زیر ساخت‌های مهم اقتصادی و مواصلاتی رونق و گسترش تجارت و صنعت گردشگری هر استان است؛ به نحوی که توسعه فرودگاه همدان می‌تواند نقش مهمی در توسعه زیرساخت‌ها برای جذب سرمایه‌گذاری‌های کلان داخلی و خارجی، توسعه آموزش عالی، گردشگری، دسترسی مناسب‌تر به خدمات درمانی و... داشته باشد.
در حال حاضر پای کار آمدن شرکت هواپیمایی اماراتی برای همدانی‌ها یک نقطه قوت است اما این مهم در صورت نبود حمایت مسئولان در آینده به یک نقطه ضعف تبدیل خواهد شد.
شرکت هواپیمایی "فلای‌دبی" که در حال حاضر در تهران، مشهد، شیراز، اصفهان و اهواز پروازهای منظم رفت و برگشت دارد همدان را به عنوان ششمین شهر ایرانی انتخاب کرده تا باز کردن یک پنجره تازه در آسمان پروازی را در غرب ایران رقم بزند، اما خالی شدن تدریجی صندلی‌های پرواز و نداشتن برنامه دفاتر خدمات مسافرتی استان در بخش خصوصی و برگزار نشدن جلسات مشترک بین مسئولان استان با تصمیم‌گیران دولتی در غرب کشور برای حفظ این یک پرواز دبی در همدان، امروز زمینه‌ای را فراهم کرده است تا ترس غیرفعال شدن این پرواز خارجی در همدان به واقعیت مبدل شود.
در حال حاضر براساس جدول‌های پروازی "فلای‌دبی" تعداد پروازهای این شرکت هواپیمایی در ایران به ۲۲ پرواز می‌رسد که به عنوان مقصد جدید این شبکه پروازی است.
کارشناسان می‌گویند که برای حفظ و تداوم پروازهای اماراتی در همدان نیازمند فعال کردن یک زمینه قوی بازاریابی توسط کارشناسان و برنامه‌ریزان هستیم.
امروزه دغدغه به ماندن یا نماندن پروازها خلاصه نمی‌شود و در این‌باره کارشناسان معتقدند که اگر این پرواز اماراتی در همدان کنسل شود سرمایه‌گذاران و شرکت‌های هواپیمایی دیگر در آینده نگاه خوبی به زیرساخت‌های توسعه در همدان نخواهند داشت.
در قرن حاضر صنعت هوایی نقش بسیار مهمی در روابط کشورهای مختلف جهان، تبادل فرهنگ‌ها، نمایش قدرت‌های اقتصادی و... برعهده دارد و ارزش و اهمیت فرودگاه‌ها در دنیای امروز به حدی است که برخی فرودگاه‌ها را لوکوموتیو اقتصادی

در حال حاضر پای کار آمدن شرکت هواپیمایی اماراتی برای همدانی‌ها یک نقطه قوت است اما این مهم در صورت نبود حمایت مسئولان در آینده به یک نقطه ضعف تبدیل خواهد شد

هر کشور توصیف می کنند و وجود فرودگاه‌های پررونق و کارآمد را عامل رشد اقتصادی و توسعه پایدار می‌دانند.
استان همدان در چند سال اخیر از فعالیت یک فرودگاه بین‌المللی بی‌بهره بوده اما با تلاش‌های انجام شده، هم‌اکنون فرودگاه همدان آمادگی پرواز هواپیماهای پهن پیکر از باند این فرودگاه را دارد؛ زیرا توسعه فرودگاه همدان می‌تواند نقش برجسته‌ای در پویایی اقتصادی منطقه غرب کشور داشته باشد و به صنعت گردشگری و صادرات محصولات کشاورزی رونق ببخشد.

مسئولان کشوری و توسعه فرودگاه‌ها

در حال حاضر توسعه فرودگاه‌ها در سراسر کشور از برنامه‌های مهم مسئولان ارشد است و امروزه این نگاه متمایز باید برای همدانی‌ها هم فرصتی برای پیشرفت باشد.
آنگونه که رئیس سازمان میراث فرهنگی، صنایع دستی و گردشگری نیز گفته است تحریم‌های ناعادلانه سبب شده که هم اکنون ٤٠ درصد ناوگان هوایی کشور زمین‌گیر شوند و بقیه نیز با توجه به سن زیاد ناوگان شرایط مناسبی نداشته باشند.
وی بیان کرده است که به منظور افزایش ورود گردشگران خارجی، سازمان میراث فرهنگی راه‌اندازی ٤٠ دفتر جذب گردشگران را در کشورهای مختلف جهان در دستور کار خود قرار داده که تاکنون ۹ دفتر راه‌اندازی شده و تلاش می‌شود تا پایان سال آینده ۲۵ دفتر نیز با استفاده از ظرفیت‌های بخش خصوصی در ٤٠ کشور راه‌اندازی شود.
در زمینه توسعه صنعت حمل‌ونقل نیز وزیر راه و شهرسازی گفته است: از آنجا که فرودگاه‌ها جایگاه مهمی در توسعه صنعت گردشگری دارند، در صدد هستیم با توسعه آنها، ضمن افزایش درآمدها از محل پروازهای عبوری و صندوق توسعه ملی، توان پذیرش فرودگاه‌های کشور را به عنوان محل ورود گردشگران خارجی بیش از پیش توسعه دهیم.
عباس آخوندی افزوده است که صنعت هوایی کشور اهمیت بسیار زیادی دارد و این صنعت در زمینه توسعه تجارت بین‌المللی بسیار مورد توجه است؛ زیرا سیاست دولت یازدهم تعامل سازنده با دنیا است و باید در این جهت گام‌های عملی برداشته شود.
وی با بیان اینکه در حال حاضر گام نرم‌افزاری برای توسعه حمل‌ونقل هوایی برداشته شده است، گفت که کشورهای خارجی در حال حاضر از آسمان امن ایران برای پروازهای جهانی خود استفاده می‌کنند و امروز نسبت به سال ۹۲ در زمینه درآمدهای هوایی رشد ۱۰۰ درصدی داشته‌ایم.
آخوندی با بیان اینکه رشد درآمدهای هوایی در ایران از نشانه‌هایی حکایت می‌کند، اظهار کرده که از جمله این علامت‌ها یادآوری موقعیت مهم و استراتژیک ایران در منطقه است که ما باید با رقابتی کردن این موقعیت از تمام ظرفیت‌های موجود استفاده کنیم اما متأسفانه ما از مزیت‌های نسبی موجود هم استفاده نکرده‌ایم.
آخوندی یادآوری کرده در ۲ سال گذشته ٦ هزار کیلومتر راه امن هوایی ایجاد کردیم که سایر کشورها بتوانند با عبور از ایران نزدیکترین مسیر را برای مقصد خود انتخاب کنند که این مسأله برای ما تبدیل به منبع درآمدی شد که بلافاصله دستور دادم که این منبع درآمد خرج بیهوده نشود.
وی خاطرنشان کرده که پروژه توسعه فرودگاه‌های کشور با اتکا بر همین منبع درآمد آغاز شده و شرکت فرودگاهی متعهد شده است که این منبع درآمدی، هزینه و چگونگی هزینه کرد آن را گزارش کند.

حمام اعظم کبودراهنگ خانه صنایع‌دستی می‌شود

خانه صنایع‌دستی کبودراهنگ در حمام تاریخی اعظم این شهر افتتاح می‌شود.
رئیس میراث فرهنگی شهرستان کبودراهنگ با اعلام این خبر از برگزاری تور یک‌روزه ویژه صنعتگران و هنرمندان صنایع‌دستی شهرستان کبودراهنگ خبر داد و گفت: با توجه به هفته صنایع‌دستی هنرمندان در قالب این تور یک‌روزه ضمن بازدید از برخی کارگاه‌های صنایع‌دستی از اماکن دیدنی نیز بازدید می‌کنند.مهدی غلامی، به برگزاری نمایشگاه صنایع‌دستی از سوی کانون بانوان اشاره کرد و افزود: بانوان شهرستان با برپایی این نمایشگاه آثار هنری خود را به معرض نمایش گذاشته‌اند. رئیس میراث فرهنگی شهرستان کبودراهنگ بیان کرد: خانه صنایع‌دستی کبودراهنگ در حمام تاریخی اعظم این شهر افتتاح می‌شود.وی افزود: در خانه صنایع‌دستی کارگاه آموزشی در رشته‌های مختلف برپا شده و کارگاه سفال نیز به صورت دائم در این مکان برپاست. غلامی با اشاره به اینکه جلسه مشترک هم‌اندیشی با صنعتگران و دهیاران برپا می‌شود، بیان کرد: این جلسه در راستای بررسی مشکلات حوزه صنایع‌دستی و ارائه راهکارها برگزار می‌شود.غلامی با بیان اینکه تاکنون حدود ٦٠ هنرمند صنایع‌دستی بیمه شده‌اند، گفت: این بیمه‌شدگان در سال‌های گذشته بیمه شده‌اند و اکنون با توجه به دستورالعمل ابلاغی امکان بیمه شدن وجود ندارد. رئیس میراث فرهنگی شهرستان کبودراهنگ در پایان یادآور شد: نقاشی روی سفال، سرمه‌دوزی، سراجی سنتی، میناکاری، گلیم‌بافی و معرق در شهرستان فعال است.

شناسه

تالاب چورمق

اگر به قسمت شمال شرقی اراضی روستای چورمق سری زده باشید خواهید دید که تالابی زیبا در آن واقع شده است که دارای آبی پر خاصیت برای شنا و نیز مناسب جهت پرورش یافتن ماهی ها است. در اراضی مشترک روستاهای چورمق، قراکند و مزرعه دیمور تالاب زیبا در کنار اراضی کشاورزی واقع شده است در گذشته بسیار پرآب بوده و در بین مردم بومی از قداست خاصی برخوردار بوده است

جهان

اکسپوی گردشگری پکن در راه است

دوازدهمین اکسپوی بین‌المللی گردشگری پکن با حضور بیش از ۳۰۰ شرکت‌کننده اواخر ماه جاری میلادی برگزار می‌شود.
اکسپوی گردشگری پکن ۲۰۱۵ از ۲٦ تا ۲۸ ماه ژوئن در مرکز همایش‌های ملی چین میزبان بیش از ۳۰۰ غرفه‌دار از سراسر جهان خواهد بود.
این نمایشگاه ۳ روزه در فضایی به وسعت ۲ هزار و ۱۰۰ کیلومتر مربع برگزار می‌شود. آمارها نشان می‌دهد که تعداد شرکت‌کنندگان این رویداد گردشگری از سال گذشته تاکنون ۱۰ درصد افزایش پیدا کرده و به ۳۳۰ نماینده از کشورهای مختلف رسیده است.کشورهایی چون الجزایر و بنگلادش نخستین حضور خود را در این عرصه بین‌المللی تجربه می‌کنند.
به گفته مقامات چینی، اکسپوی گردشگری فرصت خوبی برای گسترش و توسعه بازار داخلی و بین‌المللی گردشگری این کشور است.برنامه‌های متعددی از جمله نشست‌های خریدار، فروشنده و رویدادهای دیگری که همگی پیرامون محور گردشگری هستند در این ۳ روز ترتیب داده شده است. تایلند، ترکیه، ژاپن، آمریکا، یونان، سریلانکا و مراکش از جمله کشورهایی هستند که در برنامه‌های متعدد اکسپوی پکن منابع گردشگری خود را برای بازدیدکنندگان به نمایش می‌گذارند.
به گزارش آسوشیتدپرس، در این نمایشگاه که از سال ۲۰۰۳ تاکنون برگزار می‌شود، همچنین مجموعه سمینارهایی با هدف به اشتراک گذاشتن تجربیات سفر به اقصا نقاط چین صورت می‌گیرد. اکسپوی پکن یکی از رویدادهایی است که فعالان عرصه گردشگری و همچنین دوستداران سفر از سرتاسر دنیا می‌توانند یافته‌ها و تجربیات و منابع خود را با مردم دیگر کشورهای جهان مبادله کنند.

خبر

اصفهانی‌ها با طرحی نو باز هم در گردشگری

راه‌اندازی بزرگترین آکواریوم کشور

باز هم اصفهانی‌ها برای جذب گردشگر با خلاقیت وارد کار شدند؛ خلاقیتی که اگر نباشد گردشگری محور توسعه نخواهد بود.
این روزها که اصفهان در رأس تورهای گردشگری داخلی و خارجی است خبر راه‌اندازی بزرگترین آکواریوم کشور در ناژوان رسانه‌ای می‌شود تا انگیزه‌ای تازه را برای گردشگران در سفر به این استان رقم بزنند.
چه بسا این برنامه‌ها می‌تواند انگیزه‌ای باشد برای برنامه‌ریزان در استان همدان که در راستای توسعه گردشگری این استان طرحی نو دراندازند.
پارک طبیعی ناژوان مجموعه‌ای هزار و ۲۰۰ هکتاری است و قسمتی از آن را شهرداری به صورت مبادی گردشگری و تفریحی و کل ناژوان را در قالب یک منطقه اکوسیستم و زیست‌محیطی مدیریت می‌کند.
این مجموعه شامل جاذبه‌های زیادی است که از جمله آنها می‌توان به مجموعه باغ خزندگان، پرندگان، پروانه‌ها، تله‌سیژ ناژوان، شهربازی و جاده سلامت اشاره کرد.
مدیر طرح ساماندهی مجموعه ناژوان با اشاره به راه‌اندازی جاده سلامت در سال گذشته، تصریح کرد: براساس پیشنهاد ما و تأکید سازمان فرهنگی تفریحی شهرداری اصفهان، جاده سلامت در حاشیه رودخانه زاینده‌رود راه‌اندازی شد که در محدوده این جاده روزهای جمعه پایش قند، فشارخون، مشاوره تغذیه و سایر خدمات پزشکی به صورت رایگان به شهروندان ارائه می‌شود.
وی با اشاره به راه‌اندازی دوچرخه‌های سلامت با نام (دوچرخه‌های هم‌رکاب) در جاده سلامت، اظهار کرد: این دوچرخه‌ها دارای ٤ پدال و یک فرمان هستند که ساخت آنها به منظور تحکیم بنیان خانواده‌ها برنامه‌ریزی شده است.
ساکتی در خصوص سایت جشن‌ها در ناژوان نیز بیان کرد: این سایت در مجاورت باغ پروانه‌ها قرار دارد که جشن‌های مختلف به مناسبت اعیاد و دیگر مناسبت‌ها در آن برگزار می‌شود و هر بار بیش از ٤هزار نفر در این جشن‌ها حضور پیدا می‌کنند.
وی از بزرگترین آکواریوم کشور در پارک ناژوان (پشت باغ پروانه‌ها) تا پایان امسال خبر داد و گفت: آکواریوم ناژوان در مساحتی بالغ بر ۳ هزار و ۵۰۰ مترمربع در ارتفاع منهای ٦ متر زیرزمین خواهد بود که سازه آن ساخته شده و لوله‌کشی و فیلتراسیون آن در حال تکمیل است. مدیر طرح ساماندهی مجموعه ناژوان اضافه کرد: این مجموعه شامل ۳۵ آکواریوم ۵ تا ۱۰ متری است و به صورت یک دنیای ۳۵ متری زیرآب، حجم هزار و ۸۰ مترمکعب آب را در خود جای می‌دهد و در این آکواریوم از ۵ اقیانوس دنیا گونه‌های مختلف آبزیان، ماهیان آب‌های شور و شیرین، ستاره دریایی و... به نمایش گذاشته می‌شوند.

پیام تاریخ، تمدن و فرهنگ مادستان
The Message Of Madestan's History & Civilization & Culture
روزنامه همدان پیام
۶
سه شنبه ● ۱۹ خردادماه ۱۳۹۴ ● شماره ۲۳۷۰
فرهنگ و هنر
farhang@hamedanpayam.com

چاپ کتاب‌های درسی سال ۹۵ با کاغذ تولید داخل

مدیرکل چاپ، توزیع و مواد آموزشی آموزش و پرورش از ادامه‌دار بودن سیاست آموزش و پرورش برای استفاده از کاغذ تولید داخلی به منظور چاپ کتاب‌های درسی مدارس خبر داد و گفت: بزودی با کارخانه مازندران وارد مذاکره می‌شویم.
لیدا نیک‌روش، مدیرکل چاپ، توزیع و مواد آموزشی آموزش و پرورش، از برنامه این وزارتخانه برای استفاده از کاغذهای تولید داخل در چاپ کتاب‌های درسی مدارس در سال ۹۵ خبر داد و افزود: آموزش وپرورش در سال‌های پیش نیز در راستای حمایت از تولید داخلی از کاغذهای تولید داخلی برای چاپ کتاب‌های درسی استفاده کرده است.
به گزارش تسنیم ، وی با اشاره به اهمیت کیفیت کاغذ در چاپ کتاب‌های درسی مدارس بیان کرد: اگر کاغذهای تولید داخل کیفیت مطلوب را داشته باشند، ما به صورت صددرصدی از آنها استفاده خواهیم کرد.
نیک‌روش از برگزاری جلسه با مسئولان کارخانه‌های کاغذ به منظور تأمین کاغذ مورد نیاز آموزش و پرورش در آینده نزدیک خبر داد و گفت: سال گذشته کیفیت کاغذ تا اندازه قابل توجهی افزایش یافته بود، اگر امسال نیز چنین باشد ما با مسئولان کارخانه مازندران وارد قرارداد می‌شویم.وی در پاسخ به این پرسش که مسئولان این کارخانه از پرداخت نکردن هزینه‌ها به صورت کامل گلایه کرده و اذعان داشتند که هنوز ٤ میلیارد تومان از پول توسط چاپخانه‌های ذی‌ربط پرداخت نشده است، افزود: ما چنین گزارشی را از کارخانه مازندران دریافت نکردیم و به من هیچ نامه‌ای در این خصوص ارجاع داده نشده است.نیک روش با اشاره به تأکیدات وزیر آموزش و پرورش بر استفاده از کاغذ تولید داخل در چاپ کتاب‌های درسی بیان کرد: تمام هدف ما این است که به نفع دانش‌آموزان سیاستگذاری کنیم، در این راستا کتاب‌های درسی پایه ابتدایی با کاهش ۳ درصدی در قیمت مواجه شدند؛ بنابراین ما سودی برای خود در نظر نمی‌گیریم.

خبر

آلبوم جدید همایون شجریان و پورناظری‌ها

محصول همکاری مشترک همایون شجریان و سهراب پورناظری پس از پایان ماه مبارک رمضان منتشر می‌شود. طبق برنامه‌ریزی‌هایی که انجام گرفته تازه‌ترین آلبوم همایون شجریان که برگرفته از کنسرت موفق «آیینه‌ها» به آهنگ‌سازی کیخسرو و سهراب پورناظری است در قالب ۲ لوح فشرده صوتی و تصویری با نام‌های «خداوند اسرار» و «آیینه‌ها» به کارگردانی رخشان بنی‌اعتماد به علاقمندان موسیقی ایرانی عرضه خواهد شد. در این آلبوم‌ها سهراب پورناظری، نوازنده تنبور و کمانچه، همایون نصیری، نوازنده سازهای کوبه‌ای، حسین رضایی‌نیا، نوازنده دف، آیین مشکاتیان، نوازنده تنبک و کوزه، بابک غصالی، نوازنده عود، آزاده میرزاپور، نوازنده تار، مهیار طریحی، نوازنده سنتور و داریوش آذر نوازنده کنترباس، قطعاتی را به آهنگ‌سازی کیخسرو پورناظری و سهراب پورناظری به خوانندگی همایون شجریان اجرا کرده‌اند.

پیشنهاد عجیب یک کارگردان به باران کوثری

باران کوثری بازیگر فیلم سینمایی «قصه‌ها» و برنده سیمرغ بلورین سی وسومین جشنواره فیلم فجر معتقد است؛ برخی کارگردانان تعریفی نادرست از بازی رئال دارند.
به گزارش خبرآنلاین، کوثری در میزگردی درباره انتظار برخی کارگردانان از بازیگران برای ارائه بازی رئال سخن گفت. این بازیگر با اشاره به اینکه برخی به نادرست تصور می‌کنند، بازی رئال ناشی از تمرین نکردن و بداهه‌گویی است، گفت: «این تصور غلطی است که اتفاقاً در کارگردانان نسل ما در حال شکل‌گیری است، اینکه اگر می‌خواهند بازی رئال و شبیه زندگی از تو بگیرند، به این معنی است که تو را بدون تمرین جلوی دوربین بگذارند و بگویند که خب جلوی دوربین چه اتفاقی می‌افتد.» وی در ادامه از پیشنهاد یک کارگردان گفت که بازی او و پیمان معادی را در اپیزودی از فیلم «قصه‌ها» دیده بود افزود:
«یک کارگردان می‌خواست فیلم بسازد، به من زنگ زد و گفت من یک بازی می‌خواهم که خیلی بازی نداشته باشد، عین تو و پیمان در «قصه‌ها». به او گفتم چطور بازی نداشته باشد، ما بیشترین بازیگری عمرمان را در آن اپیزود کردیم.» کوثری بیان کرد: «این تصور غلط که تمرین بازی را بیات می‌کند و زندگی را از بازی می‌گیرد، موجب چنین نگاه‌هایی شده است.

بزرگداشت علامه اقبال لاهوری برگزار می‌شود

همایش ۲ روزه اقبال لاهوری با همکاری حوزه هنری و مؤسسه فرهنگی اکو برگزار می‌شود.
به گزارش پایگاه خبری حوزه هنری، این نهاد فرهنگی و مؤسسه فرهنگی اکو، بزرگداشتی ۲ روزه برای علامه اقبال لاهوری، شاعر، فیلسوف، سیاستمدار و متفکر مسلمان پاکستانی برگزار می‌کنند. این همایش بین‌المللی که شعرای سرشناس و فرهیختگان و ادیبان در آن حضور خواهند داشت، ٢٤ تا ٢٦ خردادماه ١٣٩٤ در تهران و اصفهان برگزار می‌شود.
مراسم افتتاح همایش بزرگداشت علامه اقبال لاهوری، ادیبی که اشعار زیادی به زبان‌های فارسی و اردو سروده است، یکشنبه ٢٤ خردادماه، ساعت ١٧ در سالن سوره حوزه هنری واقع در تهران، خیابان سمیه، نرسیده به خیابان حافظ افتتاح خواهد شد.
وی یکی از نامورترین و سرشناس‌ترین شاعران پارسی‌گوی غیرایرانی است که نظیر شاعر بزرگی همانند بیدل دهلوی پذیرش ویژه‌ای در ایران یافته‌است. از کل ١٢ هزار بیت شعری که توسط اقبال سروده شده، ٧ هزار بیت آن فارسی است. محسن مومنی‌شریف، رئیس حوزه هنری و افتخار حسین عارف، رئیس مؤسسه فرهنگی اکو در نشستی خبری به تشریح برنامه‌های این همایش خواهند پرداخت.

سینما

سینما
- قدس۱: ..... اسب سفید پادشاه
- قدس۲: .....در دنیای تو ساعت چنده
- سینما کانون: ..... قصه ها
- بهمن ملایر: ..... اسب سفید پادشاه
- فرهنگ کبودراهنگ: ..... ایران برگر
- آزادی تویسرکان ..... ایران برگر

«تاج عروس، خاله و خروس» به روی صحنه می‌رود

سالن نمایش مجتمع فرهنگی و هنری بوعلی‌سینا این روزها شاهد اجرای هنرمندان در نمایش «تاج عروس، خاله و خروس» است. نمایش شاد «تاج عروس، خاله و خروس» که در جشنواره بین‌المللی تئاتر کودک و نوجوان در سال ۹۲ به نمایش درآمد و برنده بهترین کارگردانی این جشنواره شد، مجدد در همدان به روی صحنه می‌رود.
این نمایش، داستان پیرمردهای روستای بالاست که برای خواستگاری دختر «اوستا الماس» راهی روستای پایین می‌شوند تا مجلس عروسی او و پسر «مشدی سلماس» برگزار شود. نگاهی به نمایش «تاج عروس، خاله و خروس» نوشته و به کارگردانی «احمد سلیمانی» است.
این نمایش که مضمونی افسانه‌ای دارد و مختص مخاطب کودک است سعی دارد به وسیله مضمون مذکور آموزه‌ای اخلاقی را مطرح کند و از کارکرد تربیتی تئاتر کودک در جهت ارتباط با مخاطبش استفاده کند.
نوشتار حاضر می‌خواهد تا ضمن بهره‌گیری از مضمونِ نمایش احمد سلیمانی و تطبیق آن با نظر نورتروپ فرای در باب افسانه، به این پرسش پاسخ دهد که آیا مضمون نمایش فوق توانسته مبانی موجود در افسانه را به درستی بیان کند یا خیر؟ از همین‌رو ابتدا خلاصه‌ای از نمایش "تاج عروس، خاله و خروس" نگاشته می‌شود و سپس به طور اجمالی به نظر فرای در باب افسانه و نمود آنها در نمایش، پرداخته خواهد شد.
در نگاهی به خلاصه نمایش می‌توان گفت، در یکی از آبادی‌های ایران زمان عروسی دختر حاجی الماس فرارسیده است، در حین مراسم حاجی الماس متوجه می‌شود دخترش تاج مروارید ندارد و چون باور بر این است که: دختری که تاج مروارید نداشته باشد نگون‌بخت خواهد شد عروسی نیمه‌تمام می‌ماند تا زمانی که تاج مروارید فراهم شود و بر سر نو عروس آبادی قرار گیرد. از این رو داوطلبانی پیدا می‌شوند تا بروند و تاج را از استاد تاج‌ساز بگیرند؛ اما استاد تاج‌ساز مروارید ندارد از این‌رو آنها باید به آبادان نزد ناخدایی بروند که حرفه‌اش پیدا کردن مروارید از دریاست، اما ناخدا و جاشوهای او در خوابند و تا زمانی که خروس‌های "خاله" آوایِ سحری‌شان را نخوانند بیدار نمی‌شوند. در نهایت داوطلبان در خانه خاله، خروس‌ها را پیدا می‌کنند، اما خروس‌ها صدای‌شان گرفته و نمی‌توانند بلند بخوانند؛ زیرا چند روزی است که خاله غمگین است؛ در این کوشش آنها می‌فهمند که دلیل غمگینی خاله برخورد ناشایست حاجی الماس با خاله بوده است. در نهایت با دلجویی حاجی الماس از خاله، خروس‌ها می‌توانند بخوانند و به تبع آن، ناخدا به دریا می‌رود و می‌تواند مروارید بیابد و استاد تاج‌ساز نیز مرواریدها را به تاج بزند و دختر حاجی الماس تاجدار شود و عروسی دوباره برقرار شود. گفتنی است، این اثر بر اساس قصه‌ای از محمدرضا کوهستانی و به کارگردانی احمد سلیمانی، در سالن مجتمع ابن‌سینا به روی صحنه می‌رود. نمایش «تاج عروس، خاله و خروس» کاری از گروه چهره‌نما به سرپرستی رضا روان در همدان اجرا می‌شود. این نمایش در بخش کودک و نوجوان تولید شده است و از ۱۹ تا ۲۵ خردادماه در ساعات ۱۹و ۲۰ در همدان به نمایش درمی‌آید.

سینما رفتن یا نرفتن؛ مسأله این است

از کمبود فیلم خوب تا بلیت گران

بلیت‌های گران، سالن‌های غیراستاندارد و کمبود فیلم‌های با کیفیت مواردی است که سینماداران، سینماگران و مخاطبان بدان اشاره می‌کنند تا بگویند چرا سینما رفتن در کشور ما به یک رفتار اجتماعی تبدیل نشده است.
سینما به دلیل جذابیتی که برای مخاطب به همراه دارد، از همان ابتدای آغاز فعالیت خود تبدیل به صنعتی سودآور در کشورهای صاحب سینما شد ولی صنعت سینمای ایران هنوز نتوانسته جایگاه صنعتی خود را به خوبی به دست آورد و زمانی از فروش بسیار خوبی برخوردار بوده و سرمایه‌گذار به راحتی در آن سرمایه‌گذاری کرده و زمانی این صنعت به یکی از پرضررترین صنایع در کشور تبدیل شده است و به دلیل همین نوسانات است که نمی‌توان به طور کلی گفت سینما در ایران هنر – صنعتی پررونق است.
به گزارش مهر ،حال سؤال این است که چرا سینمای ایران پس از پشت سرگذاشتن این همه آزمون و خطا، همچنان در جذب مخاطب موفق عمل نمی‌کند و چرا سینمای ایران در طول سال تنها با ۲ تا ۳ فیلم پرفروش به حیات خود ادامه می‌دهد. در حالی که متولیان دولتی سینما در دولت یازدهم از بالا رفتن فروش سینماها در ۲ سال اخیر خبر می‌دهند و مستند به آمار و ارقام تأکید دارند که حال اقتصادی سینما خوب و رو به ارتقاست ولی باز هم انتظار می‌رود که سینما در ایران اقتصادی مستحکم‌تر و زودبازده‌تر داشته باشد. کافی است در این میان نگاهی به رقم فروش فیلم‌ها در سینمای جهان و به ویژه کشورهایی آسیایی بیندازیم تا متوجه شویم آنچه مدیران سینما از آن به رونق اقتصادی تعبیر می‌کنند در قبال سرمایه‌هایی که از فروش فیلم در سینماهای کشورهایی هم‌رتبه ما به دست می‌آید چیزی در حد شوخی است.
آنچه در گزارش‌های آماری مورد استناد مدیران سینمایی قرار می‌گیرد بیشتر ناظر به مقایسه فروش سینما در سال‌های متمادی و قیاسی درونی است و میزان سوددهی و فروش سینماها در قیاس با هزینه‌های جاری سینماداران، تولید در سینما و به ویژه تورم عمومی در جامعه و همچنین افزایش قیمت بلیت سینماها در نظر گرفته نمی‌شود یا اگر هم گرفته می‌شود جزو المان‌های اصلی نیست.
حال باید به این نکته توجه کرد که سینمادار، سینماگر و مخاطب ۳ ضلع مثلثی هستند که از تولید تا گیشه را به هم متصل می‌کنند و باید در صنعت سینما رضایت هر ۳ آنها جلب شود. مخاطب به عنوان مصرف‌کننده محصول سینما معتقد است برای سینما رفتن باید فیلم خوب تولید شود و در کنار آن قیمت بلیت سینماها باید مناسب با درآمد قشر متوسط و پایین جامعه در نظر گرفته شود. این درحالی است که بلیت سینما به قدری گران است که یک خانواده ٤ نفره در طول سال تنها یک یا ۲ بار به سینما می‌رود و از سوی دیگر کیفیت برخی فیلم‌ها آنقدر پایین است که مخاطب تمایلی ندارد چنین هزینه‌ای را برای دیدن فیلم‌های نامناسب پرداخت کند.
اما سینماداران معتقدند که استقبال کم مخاطب به دلیل قیمت بالای بلیت نیست، زیرا مخاطب نشان داده است که حاضر است برای دیدن یک فیلم خوب به هر قیمتی به سینما برود، اما چون فیلم خوب در سینما به تعداد بالا تولید نمی‌شود، مردم کمتر به سینما می‌روند و فعل سینما رفتن به یک رفتار اجتماعی تبدیل نشده است. به اعتقاد آنها اگر غالب آثار سینمایی از کیفیت و ساختاری قابل دفاع برخوردار باشند مردم همواره به سینما اعتماد می‌کنند و وقت بیشتری برای سینمارفتن می‌گذارند ولی وقتی در سال فقط تعداد معدودی فیلم خوب روی پرده می‌رود مردم به طور عام به سینما نمی‌آیند و منتظر می‌مانند تا یک فیلم خاص را ببینند.
مردم و سینماداران در حالی اینگونه استدلال می‌کنند که صاحبان آثار سینمایی چیز دیگری می‌گویند. آنها معتقدند یک سالن سینما می‌تواند به عنوان یک پاتوق فرهنگی به تنهایی در جذب مخاطب تأثیرگذار باشد. آنها رونق پردیس‌های سینمایی که در ۲ سال اخیر فروش‌های بالایی داشته‌اند مصداق سخن خود می‌دانند، البته در این میان برخی دیگر از سینماگران نیز براین باورند که تعریف سینما در ایران درست نبوده و سینمای داستانی که چرخه اصلی اقتصاد در سینما به شمار می‌رود، فراموش شده به همین دلیل مردم کمتر به سینما می‌روند.

طرح روز

بدون شرح

طرح : محمود نظری

فیلم

نمایشگاه نقاشی در کبودراهنگ

نمایشگاه نقاشی و طراحی هنرمندان بسیجی شهرستان کبودرآهنگ گشایش یافت و تا پنجشنبه، ۲۰ خردادماه در محل نمایشگاه دائمی ساختمان شیخ موسی نثری کبودراهنگی ادامه دارد.
به گزارش روابط عمومی اداره کل فرهنگ و ارشاد اسلامی استان همدان، بسیج هنرمندان شهرستان کبودراهنگ نمایشگاهی از آثار نقاشی و طراحی هنرمندان بسیجی و جوان این شهرستان را به مناسبت گرامیداشت اعیاد شعبانیه در محل نمایشگاه دائمی ساختمان شیخ موسی نثری به نمایش گذاشته است.
در این نمایشگاه ٤٠ اثر از هنرمندان کبودراهنگ با هدف استعدادیابی هنرجویان شهرستان و نمایش آثار آنان برای عموم مردم، در معرض دید علاقمندان قرار گرفته است. علاقمندان می‌توانند تا ۲۰ خردادماه در ساعت اداری برای بازدید از این نمایشگاه به بلوار بعثت، روبه‌روی پارک لاله، محل نمایشگاه دائمی ساختمان شیخ موسی نثری کبودراهنگی واقع در اداره فرهنگ و ارشاد اسلامی شهرستان مراجعه کنند.

ششمین جایزه پروین نامزدهای بخش ترجمه را معرفی کرد

نامزدهای بخش ترجمه جایزه ادبی پروین اعتصامی از سوی بنیاد شعر و ادبیات داستانی ایرانیان معرفی شدند.
با مشخص شدن ۵ نامزد دریافت جایزه در بخش «ترجمه» ششمین دوره ادبی پروین اعتصامی داوری در این بخش وارد مرحله نهایی شد.
به گزارش مهر، بر اساس داوری های گروه ۳ نفره داوران، کتاب های «رادیو گلف»، ترجمه شمیم هدایتی، از نشر نیلا، «بچه‌های فلسطین»، ترجمه فاطمه باغستانی، از انتشارات روایت فتح، «خدمتکارها»، ترجمه نسترن ظهیری، از نشر ققنوس، «قطار شبانه لیسبون»، ترجمه مهشید میرمعزی، از نشر افق و «وداع با ملکه»، ترجمه سعیده بوغیری، از نشر البرز به عنوان نامزدهای راه یافته به واپسین مرحله داوری بخش ترجمه در جایزه ادبی پروین معرفی شدند.
این ۵ اثر از میان بیش از ۹۰ اثر، داوری و انتخاب شده است. داوری بخش ترجمه در ششمین دوره جایزه ادبی پروین اعتصامی به عهده نجمه شبیری (استاد زبان و ادبیات اسپانیایی)، عباس پژمان (مترجم چندزبانه ایرانی) و احسان عباسلو (مترجم و مدیرسابق خانه ترجمه) بوده است.

معرفی کتاب

با ترجمه نیکی کریمی؛

«عشق سال‌های غم» به چاپ دوم رسید

کتاب «عشق سال‌های غم» نوشته حنیف قریشی که با ترجمه نیکی کریمی توسط انتشارات افراز منتشر شده است، در کمتر از یک ماه به چاپ دوم رسید. به گزارش روابط عمومی انتشارات افراز، این کتاب که برای نخستین‌بار همزمان با بیست و هشتمین نمایشگاه بین‌المللی کتاب به چاپ رسید، شامل ۱۰ قصه است که در لندن می‌گذرد و در آن عشق، نفرت، غم و شادی در روابط بین آدم‌ها روایت می‌شود. وی که پیش از این، یکی دیگر از آثار حنیف قریشی «نزدیکی» را نیز ترجمه کرده، دلیل ترجمه آثار این نویسنده پاکستانی–انگلستانی را علاقمندی خود به آشنایی مخاطبان ایرانی با متون این نویسنده می‌داند.
در قسمتی از این رمان می‌خوانیم:
تلفن زنگ زد... روی از جا پرید. توی خانه جدیدشان بودند و داشتند شام می‌خوردند. کلی خرت‌وپرت و جعبه بازنشده دوروبرشان ریخته بود. روی توی فکر بود که شب می‌روند و توی تخت نو و تروتمیزشان می‌خوابند و افتتاح‌اش می‌کنند. برگشت به کلارا نگاه کرد. یک لحظه خداخدا کرد که کلارا جواب ندهد و برود روی پیغام‌گیر. دوست نداشت جلوی کلارا با دوستانش حرف بزند... هنوز عادت نکرده بود... کلارا هر وقت می‌دید دارد با دوستانش حرف می‌زند یک‌جوری نگاه می‌کرد که انگار می‌خواهد از همه جیک و پیکشون سردربیاورد... احساس می‌کرد هر حرفی ممکن است موجب رنجش کلارا بشود و خب دلش نمی‌خواست هنوز چیزی نشده اول زندگی‌شان اذیت‌اش کند...
کلارا بلند شد و تلفن را برداشت و گفت: «بله؟ ...»
حنیف قریشی، نویسنده‌ای پاکستانی‌الاصل است که در لندن از مادری انگلیسی و پدری پاکستانی متولد شده است. وی در سال‌های جوانی تبعیض‌های نژادی و فرهنگی را به طور دست اول تجربه کرد و شاید به همین دلیل است که سرگشتگی بین ۲ ملیت و موضوع مهاجر بودن در آثارش نیز احساس می‌شود. «عشق سال‌های غم» با ۲۱٦ صفحه، شمارگان هزار و ۱۰۰ نسخه و قیمت ۱۵ هزار و ۵۰۰ تومان به چاپ دوم رسیده است.

پیام تاریخ، تمدن و فرهنگ مادستان
The Message Of Madestan's History & Civilization & Culture
روزنامه همدان پیام
۷
سه شنبه ● ۱۹ خردادماه ۱۳۹۴ ● شماره ۲۳۷۰
اقتصاد
eghtesad@hamedanpayam.com

پیش‌بینی کاهش خرید تضمینی کلزا از کشاورزان همدانی

با توجه به شرایط جوی استان پیش‌بینی می‌شود خرید تضمینی کلزا از کشاورزان همدانی کاهش یابد.

مدیر تعاون روستایی استان همدان به شرایط خرید تضمینی و توافقی کلزا از کشاورزان استان همدان اشاره کرد و گفت در این زمینه هنوز هماهنگی‌های نهایی صورت نگرفته است.

رضا عباسی در گفت وگو با مهر، افزود: با توجه به شرایط جوی امسال شاهد کاهش برداشت این محصول در استان همدان خواهیم بود.

وی یادآورشد: شرکت‌های دانه‌های روغنی با مشارکت تعاون روستایی مسئولیت خرید کلزا را برعهده دارند.

مدیر تعاون روستایی استان همدان در ادامه صحبت‌هایش با بیان اینکه سعی شده کشاورزی حفاظتی توسط تعاونی‌های تولید روستایی ترویج داده شود، بیان کرد: سال گذشته در بیش از ۲۰۰ هکتار از اراضی کشاورزی استان همدان این نوع کشاورزی به صورت ترویجی و الگویی انجام شد.

عباسی با تأکید براینکه این روش یکی از روش‌های اقتصادی کردن کشاورزی است، اظهارکرد: کشاورزی حفاظتی از یک‌سو در وقت، هزینه‌های سوخت، خرید یا اجاره ماشین‌آلات کاشت، داشت و برداشت، صرفه‌جویی می‌کند و از سوی دیگر، سیستم خاک به‌هم نمی‌خورد و مصرف آب نیز به میزان زیادی کاهش می‌یابد.

وی با اشاره به اینکه در کشاورزی معمولی زمانی که خاک بر اثر شخم‌زدن برمی‌گردد، رنگ تیره آن موجب جذب بیشتر نورخورشید و درنتیجه از بین رفتن رطوبت موجود در خاک می‌شود افزود: به هم زدن خاک و شخم‌های پی درپی موجب فرسایش خاک، آمدن شوری به سطح خاک، افزایش فرسایش آبی و بادی و کاهش موادآلی می‌شود.

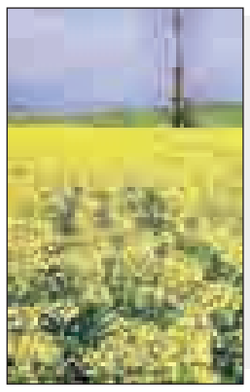

خبر

همدان در عرصه سرمایه‌گذاری متوازن عمل نکرده است

با توجه به اینکه همدان در عرصه سرمایه‌گذاری متوازن عمل نکرده اما می‌توان برای دستیابی به موفقیت در حوزه فرهنگ، اقتصاد، اجتماعی و گردشگری سرمایه‌گذاری کرد.

نماینده مردم اسدآباد در مجلس شورای اسلامی به بررسی وضعیت استان همدان پرداخت و با اشاره به قابلیت‌های بالای این استان به فارس، گفت: باید از این ظرفیت‌ها برای جذب سرمایه‌گذار در عرصه‌های مختلف استفاده کرد.

بهروز نعمتی کوتاه بودن مسیر همدان تا پایتخت، برخورداری از فرصت‌های سرمایه‌گذاری و داشتن انسان‌های فرهنگی و زبده را برخی از ویژگی‌های همدان دانست و تأکید کرد: با این اوصاف باید شرایط سرمایه‌گذاری در عرصه‌های مختلف این استان را فراهم آورد.

نماینده مردم اسدآباد در مجلس، توسعه متوازن را یکی از ویژگی‌های مسیر پیشرفت در هر جامعه عنوان کرد و افزود: استان همدان نیز نیاز به توسعه متوازن دارد که این مهم باید مدنظر مسئولان امر قرار گیرد.

وی با بیان اینکه همدان در عرصه سرمایه‌گذاری به صورت متوازن عمل نکرده است، گفت: سرمایه‌گذاری بر روی حوزه فرهنگی، اقتصادی، اجتماعی و گردشگری استان بسیار راهگشاست و باید به همه این موارد دقت شود.

همدان کمتر از نیم درصد سهم صنعتی کشور را دارد

نعمتی همچنین با بیان اینکه متأسفانه ثمره تولیدات کشاورزی در استان به جیب استان‌های همجوار می‌رود، دلیل آن را نبود صنایع تبدیلی بخش کشاورزی در همدان دانست.

وی در ادامه از وضعیت بخش صنعت استان و ظرفیت‌های عظیم آن سخن گفت و ادامه داد: استان همدان کمتر از نیم درصد سهم صنعت کشور را دارد.

نعمتی با تأکید بر اینکه در بخش صنعت، ضعیف عمل کرده‌ایم در صورتی که ظرفیت مناسب را داریم، اظهار کرد: همدان دارای سرمایه‌گذاران خوبی است فقط باید آنها را جذب کرده و با دادن ایده سرمایه‌گذاری به آنها، مسیر پیشرفت همدان را مهیا کرد.

قابلیت‌های معدنی همدان جوابگوی نیاز سالیان متمادی استان است

وی در ادامه سخنانش گفت: قابلیت‌های معدنی همدان نیز آنقدر فراوان است که می‌تواند سال‌های متمادی جوابگوی نیازهای استان باشد اما مورد توجه قرار نگرفته است.

آغاز صادرات نفت به روسیه از هفته آینده

از هفته آینده قرار است صادرات نفت به روسیه آغاز شود و در قبال آن به ایران گندم بدهد.

وزیر نفت با اشاره به آغاز صادرات روزانه ۵۰۰ هزار بشکه نفت به روسیه در قبال خرید گندم، فولاد و برخی از تجهیزات، اعلام کرد: قزاقستان و بلاروس هم بر اساس توافق خرید نفت از ایران را آغاز خواهند کرد.

به گزارش مهر، بیژن نامدار زنگنه، وزیر نفت، در بدو بازگشت از نشست ۱۶۶ اوپک در جمع خبرنگاران با بیان اینکه روسیه از این هفته واردات نفت از ایران را آغاز خواهد کرد، اعلام کرد: امیدواریم هفته آینده نخستین محموله واردات نفتی خود را از ایران وارد کند.

این عضو کابینه دولت تصریح کرد: بخش زیادی از این واردات در ازای پرداخت وجه نقد خواهد بود و ما این پول‌ها را برای خرید اقلام از روسیه استفاده می‌کنیم.

زنگنه افزود: با الکساندر نوواک، وزیر انرژی روسیه در وین پایتخت اتریش توافق کردند که روزانه کمتر از ۵۰۰ هزار بشکه در روز در مقابل پول نقد از ایران خریداری کنند و ایران این پول‌ها را برای خرید اقلامی نظیر فولاد، گندم و محصولات جانبی تولید نفت از روسیه استفاده خواهد کرد.به گفته زنگنه قزاقستان و بلاروس هم بر اساس توافق خرید نفت از ایران را انجام خواهند داد زیرا آنها هم بخشی از اتحادیه اوراسیا هستند.

قیمت هویج در بازار ۵ برابر شد

همزمان با چند برابر شدن قیمت هویج مشتریان با کمیاب شدن آن در بازار همدان مواجه شدند.

رئیس اتحادیه میوه و سبزی از کمیاب شدن هویج در بازار و افزایش چشمگیر قیمت این صیفی خبر داد.

سید حسین مهاجران ، قیمت انواع میوه را نسبت به هفته گذشته بدون تغییر عنوان کرد و با بیان اینکه قیمت هرکیلوگرم خیار ۵۰۰ تومان کاهش یافته است، به مهر گفت: در حال حاضر هرکیلوگرم خیار بین ۱۰۰۰ تا ۱۵۰۰ تومان به دست مصرف کننده می‌رسد، ضمن اینکه قیمت هویج در حدود یک هفته اخیر افزایش چشمگیری در بازار داشته است.

وی با بیان اینکه اگر هویج به قیمت ۷۰۰ تا ۸۰۰ تومان به فروش برسد، تولیدکنندگان سود می‌کنند، افزود: قیمت فعلی این صیفی در بازار بین ۴۷۰۰ تا ۴۸۰۰ تومان است.

رئیس اتحادیه میوه و سبزی، دلایل گرانی هویج را مورد اشاره قرار داد و گفت: سال گذشته در چنین فصلی هویج کاشان به بازار آمد اما به فروش نرسید، در نتیجه امسال این صیفی در کاشان تولید نشد.

مهاجران با اشاره به اینکه در حال حاضر هویج اصفهان در بازار عرضه می‌شود، اضافه کرد: تولید اصفهان پاسخگوی نیاز مردم نیست، ضمن اینکه در حدود ۱۰ روز آینده تولیدات دیگر نقاط وارد بازار می‌شود و قیمت کاهش پیدا می‌کند.در همین زمینه علی امامی، معاون اتحادیه بارفروشان، قیمت هویج را در میدان مرکزی میوه و تره‌بار، ۲۵۰۰ تومان اعلام کرد و گفت: حدود یک هفته است که قیمت این صیفی افزایش یافته، چراکه عرضه آن در حال حاضر بسیار کم است، ضمن اینکه طی ۱۰ روز آینده شاهد کاهش قیمت این محصول در بازار خواهیم بود.

بررسی دلایل پرداخت نشدن حق مسکن کارگران

۱۳۸روز پس از توافق کارگران و کارفرمایان درباره افزایش ۲۰ هزارتومانی حق مسکن امسال مشمولان قانون کار، وزیر کار،تعاون و رفاه اجتماعی دلایل تأخیر دولت در ابلاغ مصوبه شورای عالی کار و تکمیل نشدن بسته مزد ۹۴ را اعلام کرد.

به گزارش مهر، ۱۳۸ روز پیش و قبل از برگزاری نشست‌های تعیین بسته جدید دستمزد مشمولان قانون کار برای سال جاری، نمایندگان کارگران و کارفرمایان نخستین توافق خود را درباره افزایش حق مسکن جدید کارگران به عمل آوردند و تصمیم گرفتند حق مسکن از ابتدای سال جاری به ازای هر ماه کارکرد از ۲۰ هزارتومان به ۴۰ هزارتومان افزایش یابد.

پس از آن نیز وزیر کار در نامه‌ای به معاون اول رئیس‌جمهور خواستار طرح فوری مصوبه کارگران و کارفرمایان در هیأت وزیران شد. اما حالا پس از گذشت بیش از ٤ ماه از زمان توافق کارگران و کارفرمایان، هنوز دولت نظر خود را در این‌باره اعلام نکرده است.

پیش‌تر برخی نمایندگان کارگری با دلخوری از نحوه برخورد دولت با توافق آنها درباره یک جزء از بسته حقوق و دستمزد سال ۹٤، عنوان کرده بودند که دولت تنها باید مراحل قانونی کار را انجام دهد و چون مصوبه حق مسکن باید به تأیید هیأت وزیران برسد؛ از این‌رو اجرایی شدن افزایش حق مسکن نیاز به تأیید هیأت وزیران دارد.

هزینه افزایش حق مسکن کارگران با دولت نیست

آنها همچنین عنوان کرده‌اند که قرار نیست دولت از بابت افزایش حق مسکن کارگران هزینه‌ای را متقبل شود و اساساً پرداخت حقوق و دستمزد مشمولان قانون کار با کارفرمای بخش خصوصی است و دولت تنها به عنوان یک شریک اجتماعی، البته بسیار تأثیرگذار در تصمیم‌گیری‌ها، به نشست‌های شورای عالی کار می‌رود.

درباره تأخیر دولت در ابلاغ مصوبه شورای عالی کار برای افزایش حق مسکن امسال کارگران هادی ابوی به مهر گفته با وزیر کار صحبت شده است، و ربیعی قول داد حتماً این مصوبه را از دولت دریافت خواهد کرد.

این عضو هیأت مدیره کانون عالی انجمن‌های صنفی کارگران در ادامه گفته وزیر کار در این زمینه تأکید کرد که از نظر دولت زمان اجرای مصوبه افزایش حق مسکن مناسب نبوده است. همچنین مطرح شد که دولت به دنبال دستیابی به نرخ تورم تک‌رقمی است؛ از این‌رو در مباحث اقتصادی بسیار محتاطانه عمل می‌کند.

> **از ایرادات اصلی کار این است که خود دولت امروز به کارفرمای بزرگ تبدیل شده است و یکی از مهمترین دلایل تأخیر دولت در تصویب و ابلاغ توافق کارگران و کارفرمایان وجود هزاران کارگر در بدنه دستگاه‌های اجرایی‌است**

ولی به نظر وی افزایش ۲۰ هزارتومانی حق مسکن کارگران باری برای دولت نخواهد داشت اما وزیر کار معتقد بوده که پرداخت آن دارای اثر روانی است.

در عین حال، نمایندگان کارگران می‌خواهند توافق آنها با کارفرمایان به فوریت به تصویب برسد چون طبق قانون نمی‌توان توافقی را انجام داد اما به سرانجام نرسد.

زمان افزایش حق مسکن تغییر می‌کند؟

این مقام مسئول کارگری کشور در این خصوص که ممکن است دولت در نظر داشته باشد زمان اجرای توافق کارگران و کارفرمایان درباره افزایش حق مسکن را مانند اتفاقی که در سال ۹۲ افتاد تغییر دهد، افزود: باید توافق کارگران و کارفرمایان از تاریخ تصویب به مرحله اجرا گذاشته شود، اما ما در این‌باره نگرانی داریم.

وی با بیان این مطلب که در زمان مذاکرات تعیین بسته جدید مزدی کارگران، نمایندگان دولت و کارفرمایان افزایش ۲۰ هزارتومانی حق مسکن را در محاسبات خود قرار می‌دادند و با فرض افزایش ۲۰ هزارتومانی حق مسکن درباره سایر بندهای مزدی سخن گفته می‌شد بیان کرد:

طبق گفته‌های نمایندگان کارگری از ایرادات اصلی کار این است که خود دولت امروز به کارفرمای بزرگ تبدیل شده است و یکی از مهمترین دلایل تأخیر دولت در تصویب و ابلاغ توافق کارگران و کارفرمایان بر سر افزایش حق مسکن، وجود هزاران کارگر در بدنه دستگاه‌های اجرایی و در نتیجه نیاز دولت به اختصاص بودجه برای افزایش حق مسکن آنها است و به این دلیل دولت در ابلاغ آن تعلل می‌کند اما دولت باید برخوردی را که با کارمندان دارد با کارگران نیز داشته باشد.

دولت چند میلیون کارگر در زیرمجموعه‌های خود دارد و باید چتر حمایتی خود را برای آحاد جامعه بگستراند. با اعتبارات و امکاناتی که دولت‌ها دارند، قطعاً می‌توان برای حمایت از گروه‌های کم‌درآمد مانند کارگران، روش‌های موثری را پیش‌بینی و اجرا کرد.

موانع تولید و سود بالای بانکی؛ علت یا معلول؟

در مراسم گرامیداشت روز معدن که نهم خردادماه در سالن مرکز آموزش و پژوهش استانداری برگزار شد، سخنرانانی از بخش دولتی و خصوصی به بیان نقطه‌نظرات خود و تشریح موانع رونق تولید در این حوزه پرداختند. ابراهیم کارخانه، نماینده همدان در مجلس شورای اسلامی نیز یکی از این سخنرانان بود که در نطقی نسبتاً طولانی، معضلات حاکم بر بخش تولید را مورد اشاره قرار داد. اما نکته محوری سخنان این نماینده مجلس شورای اسلامی در آسیب‌شناسی وضع موجود که خود وی نیز تأکید زیادی بر آن داشت ناکارآمد بودن نظام بانکی و جهت‌گیری ضد تولیدی آن است. وی در بخشی از اظهارات خود با یادآوری اینکه "در کشورهای پیشرفته، سود بانکی یک تا ۲ درصد است اما در کشور ما به ۲۰ درصد می‌رسد" خاطرنشان کرد پرداخت ۲۲ تا ۲۵ درصدی سود تسهیلات بانکی و پرداخت عوارض و مالیات" مانع بزرگی بر سر راه تولید کشور ایجاد کرده است. در این رابطه ذکر چند نکته به شرح زیر ضروری است:

اول میزان سود سپرده‌های بانکی در همه کشورهای دنیا تابعی مستقیم از میزان تورم است. بدین ترتیب که بانک‌های مرکزی با وضع سیاست‌های پولی می‌کوشند تورم را مهار و رونق اقتصادی را تضمین کنند و لطمه‌ای به حجم منابع بانک‌ها وارد نسازند. مثلاً زمانی که سپرده‌گذاران ببینند میزان سود سپرده‌های بانکی کمتر از نرخ تورخ اعلامی و رسمی و یا نرخ تورم انتظاری و غیررسمی است رغبت و تمایل خود را به پس‌انداز در بانک‌ها از دست می‌دهند و در شرایط بی‌ثباتی اقتصادی، پس‌اندازها و منابع مالی خود را برای کسب سود بیشتر در مسیرهای دیگری جاری می‌کنند. به عنوان نمونه ممکن است صاحبان سپرده ناگهان وارد بازار خرید طلا یا مسکن شوند و موجی از رشد قیمت در این بخش به وجود آورند. حاصل این کنش‌های احساسی ناشی از توجه نکردن به الزامات ناشی از نرخ تورم بر تعیین سود سپرده‌های بانکی غالبا در ۳ مورد خلاصه می‌شود؛ تلاطم اقتصادی و ایجاد اضطراب در شهروندان، تقلیل و کاهش حجم منابع‌بانکی و ناتوانی بانک‌ها از پرداخت تسهیلات به تولیدکنندگان و تشدید رکود و بالأخره ضرر وزیان بخش زیادی از کسانی که به گمان کسب سود بیشتر وارد بازارهایی شده‌اند که قیمت‌های آن به صورت حبابی بالا رفته و سپس با ترکیدن حباب بخش زیادی از دارایی خود را نیز از دست می‌دهند؛ بنابراین قیاس نرخ سود سپرده در ایران که معمولاً نرخ تورم ۲ رقمی دارد با کشورهایی که نرخ تورم در آنها پایین است و به زحمت به ۲ یا ۳ درصد می‌رسد قیاس علمی و درستی نیست و احتمالاً بیشتر در سخنرانی‌ها کاربرد دارد.

دوم. در برخی کشورهای توسعه‌یافته گاه مشاهده می‌شود که بانک مرکزی برای تحریک تقاضا و مصرف‌عمومی برای اجتناب از درافتادن به ورطه رکود، نرخ سود سپرده‌های بانکی را بسیار کاهش می‌دهد یا به نزدیک صفر می‌رساند. این تدبیر محصول شرایطی است که نرخ تورم منفی یا صفر است و با کاهش سود سپرده‌های بانکی این پیام به شهروندان مخابره می‌شود که بهتر است سپرده‌های خود را از بانک خارج کرده و به خرید کالا یا خدمات اختصاص دهند. با این کار تقاضا تحریک شده و احتمالاً چرخ رشد اقتصادی به گردش خواهد افتاد. اما این تدابیر فقط در شرایط رکود غیرتورمی راهگشا هستند وگرنه در شرایط رکود تورمی که کشور در اواخر دولت محمود احمدی‌نژاد بدان گرفتار آمد سم مهلکی است که شاکله اقتصادی و نظم اجتماعی را به مخاطره می‌اندازد.

سوم. بانک‌های کشورهای توسعه‌یافته که معمولاً نرخ سود اندکی به سپرده‌ها می‌پردازند تحت مداخله دولت‌ها قرار ندارند و ناچار نیستند بخش عظیمی از منابع خود را صرف ارائه تسهیلات تکلیفی کنند که نه تنها سودی از آن عاید نمی‌شود، بلکه به اتلاف منابع مالی می‌انجامد. تا زمانی که دولت یا نهادهای شبه‌دولتی با انواع و اقسام فشارها در کار بانک‌ها و مؤسسات مالی مداخله کنند نتیجه آن خواهد بود که اکنون دچار آن هستیم.

چهارم. فساد مالی و اقتصادی از اصلی‌ترین عوامل ناکارآمدی نظام‌های اقتصادی و بانکی است. زمانی که بانک‌ها با امضای این و آن مجبور به اعطای تسهیلات کلانی شوند که بازگشتی در پی ندارند یا آنکه منابع بانک‌ها به تاراج مفسدانی "۳ هزار میلیارد تومانی" و بالاتر برود معلوم است که بنیه بانک‌ها تضعیف شده و رمقی برای ارائه تسهیلات تولیدی برای آنها باقی نمی‌ماند.

> **با کاهش سود سپرده‌های بانکی این پیام به شهروندان مخابره می‌شود که بهتر است سپرده‌های خود را از بانک خارج کرده و به خرید کالا یا خدمات اختصاص دهند**

افزون بر آن نبود ثبات اقتصادی ناشی از متغیرهای گوناگون از جمله تصمیمات غیرکارشناسی و یا تصمیمات سیاسی بر تلاطم بازار می‌افزاید و موجب خروج سرمایه از عرصه تولید و ورود به دلالی و سفته‌بازی می‌شود.

پنجم. سود سپرده‌های بانکی معمولاً شائبه‌هایی از ربا و نزول‌خواری به همراه دارد حال آنکه تفاوتی اساسی میان نظام اقتصادی مبتنی بر پول با نظام اقتصادی کالایی قابل احساست که تا حدودی می‌تواند راهگشای نظام بانکی کشور باشد. توضیحی کوتاه در این خصوص مفید به نظر می‌رسد. در زمان نبی مکرم اسلام(ص) مبادلات به صورت کالایی انجام می‌شد یا آنکه وسیله مبادله سکه‌های طلا و نقره بود. به همین جهت پولی برای قرض دادن وجود نداشت، بلکه معمولاً مسکوک طلا و نقره و یا حتی کالاهای مصرفی به صورت وام و قرض در اختیار دیگران قرار می‌گرفت، لذا اگر شخصی سکه‌ای طلا به کسی قرض می‌داد شرعاً موظف بود همان یک عدد سکه را دریافت کند. یا اگر پیمانه‌ای گندم به کسی داده می‌شد همان مقدار گندم باید مطالبه می‌شد و مازاد آن در حکم ربا و حرام بود. اما در نظام پولی، اسکناس‌ها وسیله مبادله‌اند و در گذر زمان و به تناسب تورم، ارزش خود را از دست می‌دهند؛ لذا آیت ا... بجنوردی، عضو شورای عالی قضایی در زمان حضرت امام(ره) و عضو شورای فقهی بانک مرکزی در بحثی فقهی استدلال می‌کند "برای اینکه قرض معادل با وجه اولیه باشد، لازم است کاهش قدرت خرید به دلیل تورم در آن محاسبه شود و مبلغ بازپرداختی، قدرت خرید معادل با مبلغ اولیه را داشته باشد" به گفته ایشان نرخ‌های بهره بانک‌ها در بسیاری مقاطع کمتر از تورم واقعی است و لذا "در این معاملات، قرض‌گیرنده مبلغ قرض را (به دلیل نرخ پایین‌تر از تورم) به قرض‌دهنده بازنمی‌گرداند و به او ظلم می‌کند" لذا به نظر می‌رسد بهترین راهکار برای کاهش سود تسهیلات‌بانکی، کاهش نرخ تورم باشد. امری که در دولت گذشته در جهت عکس آن عمل شد و به موازات بروز برخی مفاسد اقتصادی در بانک‌ها و مؤسسات مالی دیگر، نظام اقتصادی به شدت آسیب دید و اکنون ترمیم آن مستلزم صبر و حوصله و "همراهی و همدلی" است.

» پدرام سهرابلو

بازار

گره‌های نو، فرش همدان را بار دیگر جهانی می‌کند

نباید انتظار داشت فرش همدان با اسلوب گذشته بتواند، جایگاه گذشته‌اش در جهان را بازیابد؛ اما می‌توان با درانداختن طرحی نو و استفاده از ظرفیت قالیبافان، یک برند معتبر در جهان برای فرش همدان ایجاد کرد.

پس از پر کشیدن رونق از بازار فرش ایران، بارها سخن از اهمیت احیای این بازار و به دست آوردن بازارهای خارجی به میان آمده است. این مهم به ویژه برای استان همدان که همواره بازاری پررونق در این حوزه داشته و هم در تجارت و هم در بافت فرش پرآوازه بوده، بیشتر مطرح است.

به گزارش فارس، در حال حاضر نیز فرش به عنوان یکی از مهمترین تولیدات استان و یکی از نقاط قابل اتکا برای خروج از وابستگی به فروش نفت مطرح است؛ به همین دلیل دولت تسهیلاتی برای بافندگان از جمله پرداخت وام‌های مناسب و بیمه قالیبافان ارائه کرده است.

اما نباید انتظار داشت که با تمسک به شیوه‌های گذشته و یا همانند قبل بتوان بار دیگر بازار جهانی فرش را تسخیر کرد؛ برای آنکه فرش ایران جایگاه پیشین خود را در بازارهای جهانی بازیابد باید سلیقه بازارهای هدف را مورد توجه قرار داده و تولیدات خود را متناسب با آنان ارائه دهد.

فرش در اکثر نقاط استان بوده و به همین دلیل در گذشته مورد توجه بازار آمریکا قرار گرفته است. اما امروز استقبال کمتری نسبت به فرش همدان در بازارهای جهانی انجام می‌شود.

علاوه‌بر فرش تجارتی همدان، سایر نقاط استان از جمله مهربان، تویسرکان و حتی ملایر و نهاوند نیز در گذشته جایگاهی برای خود داشتند که این روزها در رکود بسر می‌برند.

تردیدی نیست که فرش ظرفیت بی‌نظیری برای تولید ثروت دارد که باید نکاتی را در باب آن رعایت کرد.

فرش در جای‌جای استان همدان به شیوه‌ای که در گذشته تولید می‌شده، توان رقابت در بازارهای جهانی را نخواهد داشت؛ زیرا سلیقه بازار هدف بسیار تغییر کرده و فرش‌های همدانی پاسخگوی نیاز آنها نیست.

در حال حاضر شاهد آنیم که فرش‌های تبریز و قم توانستند بازار جهانی خود را بار دیگر به دست آورده و آن را حفظ و سفارشات بی‌شماری از کشورهای مختلف به ویژه عربی دریافت کنند.

این نشان می‌دهد که بازار خواهان فرش‌های کوچک پارچه است. به عبارت ساده‌تر وجود انواع کفپوش‌ها از سنگ گرفته تا پارکت و... فرش را از یک کالای لازم و ضروری برای زندگی به یک کالای لوکس و تزئیناتی برای خانه تبدیل کرده و مسأله اقبال به فرش در اندازه ذرع نیم، ۲ذرعی، تابلوفرش و پشتی را بیش از سایر فرش‌ها کرده است.

بنابراین فرش‌های سنگین استان همراه با نقشه‌های قدیمی که جذابیت طرح قم، تبریز، افشار و بیجار را ندارد نمی‌تواند شانسی در بازارهای جهانی داشته باشد.

از سوی دیگر استان همدان ظرفیت بسیار بالایی در حوزه قالیبافی دارد، به طوری که بسیاری از فرش‌های قم و تبریز در روستاهای استان بافته شده و به نام سایر استان‌ها صادر می‌شود.

به همین دلیل همدان در این زمینه از ظرفیت بسیار خوبی برخوردار است که در حال حاضر نیز از آن استفاده شده و بسیاری از افراد در این زمینه مشغول به کار هستند؛بنابراین باید ضمن حفظ این وضعیت به ویژه در روستاها، چاره‌ای برای احیای فرش همدان اندیشید.

به عبارت ساده‌تر اگر به فکر بازسازی برند فرش همدان به شکل سابق هستیم، باید تأکید کرد که انتظار نابجایی است؛ اما می‌توان با درانداختن طرحی نو و استفاده از ظرفیت قالیبافان استان، یک برند معتبر در جهان برای فرش همدان ایجاد کرد؛بنابراین باید طراحان نقشه فرش در استان تقویت شده و به فکر نوآوری در فرش همدان باشند تا تاجران و کارگاه‌های قالی‌بافی در سراسر استان به بافت فرش همدان با طرح جدید مشغول و صادرات آن آغاز شود؛البته نباید تا زمان رسیدن به یک طرح و نقشه مناسب و اطمینان از آینده آن در بازار جهانی، قالیبافان همدانی را از درآمدی که حاصل از بافت فرش‌های دیگر استان‌ها دارند، باز داشت.

بورس

۱۲ میلیون سهم در بورس همدان مبادله شد

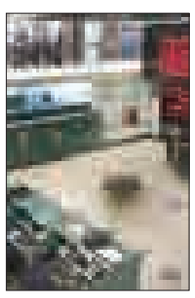

طبق گفته‌های مدیر بورس منطقه‌ای همدان تعداد ۱۲ میلیون و ۹۳۵ هزار و ۳۸۷ سهم در هفته گذشته در بورس منطقه‌ای همدان مبادله شد.

به گزارش مهر، عباس صمدی گفت: ارزش سهام مبادله شده ۲٤ میلیارد و ۸۳۰ میلیون و ۷۵۱ هزار و ۱۹۹ ریال بود که در بورس منطقه‌ای همدان مبادله شد.

وی بیان کرد: ٦۲ درصد از معاملات این هفته مربوط به خرید سهام و ۳۸ درصد آن مربوط به فروش سهام بوده است.

صمدی افزود: این تعداد سهام متعلق به ۱٤٤ شرکت است و در این هفته در بورس منطقه‌ای همدان ۲۲ کد معاملاتی جدید ایجاد شد.

صمدی در پایان گفت: شاخص کل قیمت در هفته گذشته معادل ٦۳ هزار و ۲۹۰ واحد بود که نسبت به هفته گذشته، ۱۱۲ واحد کاهش یافت.

پیام تاریخ، تمدن و فرهنگ مادستان
The Message Of Madestan's History & Civilization & Culture
روزنامه همدان پیام
۸
سه شنبه ● ۱۹ خردادماه ۱۳۹۴ ● شماره ۲۳۷۰
حادثه
hadese@hamedanpayam.com

هشدار به جوانان قلیانی

تنباکوی شیشه‌ای به بازار آمد

یک آسیب‌شناس اجتماعی و متخصص علوم رفتاری از عرضه تنباکوی شیشه‌ای مخصوص قلیان خبر داد و گفت: این ماده مخدر در برخی از مراکز عرضه تنباکو و قلیان به فروش می‌رود.

مجید ابهری در گفت‌وگو با مهر، افزود: با توجه به گسترش مبارزه علیه مافیای مواد مخدر توسط پلیس مبارزه با مواد مخدر، نهادهای انتظامی و امنیتی، مافیای مواد مخدر با تغییر تاکتیک به تخریب جوانان کشور ادامه می‌دهد به طوری که هر روز با نام و شکلی جدید ماده‌ای را به بازار عرضه می‌کند تا از این رهگذر جوانان را فریب داده و هدف‌های خود را اجرایی کند.

وی گفت: در همین راستا تنباکوی مخصوص قلیان آلوده به شیشه به صورت مایع به بازار آمده که در قوطی‌های تنباکوهای وارداتی در ۲ اندازه بزرگ و کوچک به فروش می‌رسد.

برخی از افراد آن را به طور شریکی خریداری می‌کنند و به سادگی با قلیان آن را استعمال می‌کنند.

این آسیب‌شناس اجتماعی تأکید کرد: این ماده مخدر در برخی از مراکز عرضه تنباکو و وسایل قلیان‌کشی به فروش می‌رسد که بیشتر در ناصرخسرو، میدان انقلاب، فرحزاد و درکه توسط دست‌فروشان به طور مخفیانه عرضه می‌شود.

به گفته ابهری، تنباکوی شیشه‌ای بیشتر از کشور عراق و به طور قاچاق و در قالب تنباکوهای ویژه قلیان‌های دو سیب و...، وارد ایران می‌شود.

وی اظهار کرد: ممنوعیت استعمال قلیان در مراکز عمومی و مقابله با فروش تنباکوهای وارداتی می‌تواند حرکت مافیای مواد مخدر را کُند کرده و بیان زیان‌های این ماده که ۱۰۰ برابر بیشتر از شیشه است می‌تواند خانواده‌ها را هشیار کرده و جوانان را با خطر اعتیاد و مرگ آشنا کند.

این استاد دانشگاه گفت: علاوه بر وجود شیشه در این نوع تنباکوها قارچ‌های گیاهی ناشی از اسانس‌ها و تخمیر تنباکو بر اثر مرور زمان منجر به سرطان ریه، افزایش تپش قلب، نابینایی و توهم می‌شود که باید این مضرات به جوانان گفته شود تا با این ترفند جدید نیز آشنا شوند و مافیای مواد مخدر را با شکست روبه‌رو کنند.

تعطیلات ۳ روز ۶ کشته برجا گذاشت

در تعطیلات ۳ روز پایان هفته گذشته استان همدان رتبه ۱۵ کشور از نظر میزان تردد وسایل نقلیه و از لحاظ تخلفات حادثه‌ساز جزو ۳ استان آخر کشور بوده است.

تجربه تعطیلات سال‌های گذشته نشان می‌دهد که با آغاز تعطیلات هر چند کوتاه سفرها افزایش و به‌تبع آن تصادفات هم نسبت به روزهای عادی بیشتر می‌شود به طوری که در ۳ روز تعطیلات پایان هفته گذشته ۹۳۲ هزار تردد در همدان انجام شده که در این ترددها بر اثر تصادف رانندگی ٦ فوتی و ۱۸ مجروح کام برخی هموطنان را تلخ کرده است.

آمارها حاکی از آن است که در ۳ روز تعطیلات پایان هفته گذشته تردد در جاده‌های استان ٤٧ درصد نسبت به متوسط روزهای عادی افزایش داشته و نسبت به روزهای مشابه سال گذشته افزایش ۸ درصدی داشته است.

رئیس پلیس راه استان همدان در رابطه با تعطیلات پایان هفته گذشته می‌گوید: در ۳ روز تعطیلات گذشته تصادفات رانندگی ٦ فوتی و ۱۸ مجروح بر جا گذاشت که بیشترین علت این تصادفات خستگی، خواب‌آلودگی و تخطی از سرعت مطمئنه بوده است.

مهدی شاکری ادامه می‌دهد: از ١٤ فقره تصادفات جرحی ۹ فقره آن واژگونی خودرو بوده است که بیشترین تصادفات نیز در آزادراه‌ها رخ داده است.

به گفته وی، ساعات ۱۷ تا ۲۲ شب بیشترین ساعات رخداد تصادفات بوده که می‌توان گفت خستگی و خواب‌آلودگی در این ساعات نیز بیشتر است.

وی به تصادف کامیون با ۸ خودرو در شهرستان آوج اشاره می‌کند و می‌افزاید: روز ۱۵ خردادماه این تصادف در اوج به دلیل همجوار بودن با استان ما موجب شد راه بندان و ترافیک سنگینی در محور رزن- قزوین به وجود بیاید به طوری که برای مدتی مسیر همدان به سمت قزوین بسته شد و مأموران پلیس راه رانندگان را به مسیر جایگزین همدان - ساوه هدایت کردند.

وی بیان می‌کند: بیشترین تردد در محور همدان- تهران حد فاصل میدان فرودگاه تا پاسگاه پلیس همدان- تهران و محور غار علیصدر بوده است.

به گفته شاکری، ۱۰ تیم انتظامی و ۳ تیم از پلیس راهنمایی و رانندگی استان همدان در چند روز تعطیلات گذشته به تیم‌های پلیس راه پیوستند تا در این ایام امنیت مسافران را فراهم کنند.

رئیس پلیس راهنمایی و رانندگی استان همدان نیز از ١٦ فقره تصادف جرحی در معابر درون شهری خبر می‌دهد و می‌گوید: در مدت تعطیلات پایان هفته گذشته ١٦ فقره تصادف جرحی رخ داد که ۱۵ مورد آن در شهر همدان و تنها یک مورد آن در شهرستان ملایر بوده است.

حسین طلایی می‌افزاید که خوشبختانه شهرستان‌های دیگر تصادف منجر به فوت یا جرح در تعطیلات پایان هفته گذشته نداشته‌اند البته تصادفات خسارتی زیر ۵ میلیون تومان رخ داده اما به دلیل نیاز نداشتن به کروکی در آمار پلیس نمی‌آید.

به گفته وی، در ۱۵ فقره تصادف جرحی در شهر همدان ١٦ مجروح روانه بیمارستان شدند که بیشترین تصادفات به دلیل توجه نکردن به جلو، رعایت نکردن حق تقدم و ناتوانی در کنترل وسیله نقلیه بوده است.

طلایی بیشترین محل تصادفات را در بلوارهای شهر می‌داند و می‌گوید: بلوار مطهری، یادگار امام، ارم، ارتش از جمله محل‌های تصادف در تعطیلات گذشته بود که از این تصادفات ٤ مورد تصادف خودرو با عابر و ۵ مورد نیز تصادف خودرو با موتور بوده است.

وی همچنین از تصادف یک دستگاه کامیون با پراید در شهر همدان خبر می‌دهد و می‌گوید: در این حادثه ۳ نفر مجروح شدند. به گفته طلایی، یک دستگاه پراید در بلوار حوادث ترافیکی علت اصلی مرگ و میر و آسیب‌های جدی هستند. متأسفانه ۹۰ درصد تلفات ناشی از تصادفات که همه ساله میلیون‌ها کشته و مجروح در سراسر جهان بر جا می‌گذارد، در کشورهای در حال توسعه اتفاق می‌افتد و تأسف‌بارتر اینکه ایران یکی از کشورهایی است که بیشترین میزان تلفات انسانی در حوادث رانندگی را دارد. کشور ما به‌رغم داشتن تنها یک درصد از جمعیت جهان، ۲ درصد از تلفات انسانی حاصل از تصادفات وسایل نقلیه در سراسر جهان را به خود اختصاص داده است. آمار کشته‌شدگان در تصادفات وسایل نقلیه در ایران ۲ برابر و آمار مصدومان در سوانح ترافیکی در ایران تقریباً ۵ برابر میانگین آمارهای جهانی است. در واقع تعداد کشته‌شدگان در تمامی انواع حوادث و در رأس آنها حوادث ترافیکی، پس از مرگ و میر ناشی از بیماری‌های قلبی‌عروقی مقام دوم را در کشور دارد، با این تفاوت که بیماری‌های قلبی‌عروقی عمدتاً افراد سنین بالاتر از ٦٠ سال را به کام مرگ می‌کشاند، در حالی که میانگین سنی تلفات ناشی از حوادث ترافیکی ۲۷ تا ۳٦ سال است.

آیت‌ا... نجفی در شهر همدان در حال تردد بوده که با یک دستگاه کامیون هنگام دور زدن بلوار برخورد می‌کند که طبق نظر کارشناسان علت بروز این سانحه رعایت نکردن حق تقدم از سوی راننده کامیون هنگام گردش به چپ و دور زدن از بریدگی موجود در وسط بلوار گزارش شده است.

وی توضیح می‌دهد که خودروی پراید با سرعت بالا با لاستیک کامیون برخورد کرده و در صورتی که با بدنه کامیون برخورد می‌کرد احتمال مرگ سرنشینان این خودرو بسیار زیاد بود.رئیس پلیس راهنمایی و رانندگی استان همدان با ذکر اینکه این سانحه ساعت یک و ۳۰ دقیقه بامداد روز شنبه گذشته رخ داد اظهار می‌کند: در این سانحه ۳ جوان سرنشین خودرو که به طور میانگین ۲۵ سال سن داشتند مجروح شده و به مراکز درمانی منتقل شدند.

توقیف محموله ۲میلیارد و ۸٦۲ میلیونی قاچاق

۲ دستگاه خودرو توقیف و ۲ میلیارد و ۸٦۲ میلیون ریال کالای قاچاق در همدان کشف شد.

رئیس پلیس آگاهی همدان گفت: مأموران اداره مبارزه با قاچاق کالا و ارز پلیس آگاهی ضمن تشدید اقدامات کنترلی در محورهای مواصلاتی استان همدان و ناامن کردن مسیر تردد قاچاقچیان کالا در محور ملایر به همدان در ابتدای روستای دهنو به یک دستگاه کامیون که با سرعت بسیار زیادی در حال حرکت بود مشکوک و جهت بررسی موضوع، کامیون موصوف را متوقف کردند.

رضا زارعی افزود: مأموران در بازدید اولیه از خودرو متوجه وجود قوطی و بطری‌های زیتون، روغن زیتون، البسه خارجی و گردو شدند که فاقد مدارک قانونی و حمل بود و به همین منظور راننده خودرو و سرنشین آن دستگیر و به همراه خودروی حامل کالاهای مکشوفه به اداره مبارزه با قاچاق کالا و ارز منتقل شدند.

به گزارش مرکز اطلاع‌رسانی فرمانده انتظامی استان همدان، این مقام انتظامی در ادامه بیان کرد: مأموران پس از شمارش کالای قاچاق مذکور، تعداد ۲ هزار و ۸۷۸ بطری و قوطی زیتون و روغن زیتون، تعداد ٤ هزار و ۱۵۳ ثوب البسه به همراه ۳۰۰ کیلو گردوی خارجی با ارزش تقریبی در مجموع ۲ میلیارد و ۸۰۰ میلیون ریال کشف شد.

زارعی در خبر دیگری از توقیف یک دستگاه خودروی سواری در موقعیت ایستگاه بازرسی شهید زارعی خبر داد و بیان کرد: مأموران پس از متوقف کردن این خودرو که از مسیر سنقر به همدان در حال حرکت بود، در بازرسی انجام شده از آن تعداد ۳۲ دستگاه پلوپز برقی با ارزش ٦۲ میلیون ریال کشف و یک نفر در این رابطه دستگیر شد. رئیس پلیس آگاهی استان همدان در خاتمه گفت: هر ۳ متهم دستگیر شده و پس از تشکیل پرونده جهت سیر مراحل قانونی روانه مراجع قضایی شدند.

حادثه در جهان

زلزله مالزی کشته داد

زمین‌لرزه شدیدی که کوه "کینبالو" در این کشور را به لرزه درآورد تاکنون به مرگ دست‌کم ۱۱ تن و ناپدید شدن ۸ تن دیگر منجر شده است.

به گزارش ایسنا، مقامات داخلی مالزی اعلام کردند که نیروهای امداد و نجات در حال جست‌وجو برای یافتن ناپدیدشدگان این حادثه در ارتفاعات این کوه هستند.این زمین‌لرزه به بزرگی ٦ ریشتر مناطقی از مالزی را به لرزه درآورد و موجب رانش زمین و ریزش تکه‌های سنگ و گرانیت از ارتفاعات این کوه شد.وزیر گردشگری مالزی هم با ابراز تأسف از وقوع این حادثه، بیان کرد: در حال حاضر امکان اعلام هویت قربانیان و ناپدیدشدگان وجود ندارد.به گزارش فرانسه، نیروهای امداد و نجات مالزی ۱۳۷ کوهنورد که مدت ۱۸ ساعت در ارتفاعات کوه "کینبالو" گرفتار شده بودند را نجات داده‌اند.

نکته

۱۲ راه برای ناکام گذاشتن سارقان خودرو

با به کار بردن ۱۲ روش، سارقان لوازم داخل خودرو را ناکام بگذارید.

به گزارش تسنیم، سرقت لوازم داخل خودرو از سرقت‌هایی است که در عین آمار بالای ارتکاب آن، با به کار بردن نکاتی ساده به راحتی می‌توان تا اندازه زیادی از بروز آن پیشگیری کرد؛ نکاتی ساده ولی کاربردی که استفاده از آن نه تنها در ناکام گذاشتن سارقان؛ بلکه در شناسایی آنها و اموال به سرقت رفته نیز مؤثر است.

۱. همواره مشخصات کامل ضبط خودرو و شماره سریال آن را بنویسید و نگهداری کنید.

۲. از قرار دادن پخش خودرو در زیر صندلی و داشبورد اتومبیل جداً پرهیز کنید و تا حد امکان برای خودروی خود از ضبط‌های کشویی استفاده کرده و در زمان خروج از خودرو آن را از داخل خودرو خارج کنید.

۳. از قرار دادن خودروها در معابر پَرت و تاریک پرهیز کنید.

٤. در صورت مشاهده افراد مشکوک، مشخصات ظاهری آنها را به یاد بسپارید.

۵. از گذاشتن کیف دستی و اشیای قیمتی در جلوی داشبورد، روی صندلی جلو و عقب خودرو که در معرض دید است، خودداری کنید؛ زیرا ممکن است سارق در محل حضور داشته باشد و پس از دور شدن شما اقدام به سرقت کند.

٦. هنگام دریافت پول از بانک و حمل اشیای قیمتی با خودرو، ممکن است سارقان در کمین شما باشند؛ لذا پیش و پس از حرکت با خودرو مراقب هرگونه حرکت مشکوک در اطراف خود باشید.

۷. از رها کردن خودرو بدون بستن درِ آن حتی برای یک لحظه نیز خودداری کنید. سارقان به دلیل حرفه‌ای بودن، برای سرقت در این لحظات سرعت عمل خوبی دارند.

۸. در صورت پنچر شدن خودرو، برای خروج از خودرو و تعویض چرخ، درِ خودرو را بسته و سپس اقدام به تعویض چرخ کنید.

۹. چنانچه شیشه و قفل درِ خودرو معیوب شده باشد، در کوتاه‌ترین وقت ممکن نسبت به رفع عیب آن اقدام کنید.

۱۰. پس از سرقت از داخل خودرو تا رسیدن پلیس به محل سرقت، از بهم ریختن صحنه جرم پرهیز کنید.

۱۱. در توقف‌های کوتاه‌مدت شیشه اتومبیل را بالا برده و درها را قفل کنید.

۱۲. هنگام ترک اتومبیل از بسته بودن درها و شیشه‌ها مطمئن شوید.

حادثه در ایران

کشف ۲ کیلو طلای قاچاق

۲ کیلو طلای قاچاق به ارزش حدود ۲ میلیارد ریال در شهرستان خوی واقع در آذربایجان غربی کشف شد.

فرمانده انتظامی آذربایجان غربی گفت: مأموران ایستگاه ایواوغلی خوی در حین کنترل خودروهای عبوری به یک دستگاه اتوبوس مظنون شده و آن را توقیف و مورد بازرسی قرار دادند.

به گزارش ایرنا، محمد شرفی افزود: مأموران در بازرسی از این اتوبوس، ۵ بسته طلا با وزن ۲ کیلو کشف و ضبط کردند.

وی ادامه داد: این میزان طلای قاچاق کشف شده از طریق مرز زمینی به صورت غیرقانونی وارد کشور شده بود و متهم قصد داشت آن را به دیگر استان‌های کشور انتقال بدهد.

شرفی گفت: در این راستا، یک متهم دستگیر و یک دستگاه اتوبوس توسط مأموران توقیف شد.

فرمانده انتظامی آذربایجان غربی بیان کرد: فرد دستگیر شده به همراه طلای قاچاق پس از تشکیل پرونده مقدماتی برای سیر مراحل قانونی به مراجع قضایی تحویل داده شدند.

تأیید حکم پرونده آزار و اذیت چند دانش‌آموز توسط ناظم

سرپرست دادگاه‌های کیفری استان تهران گفت که رأی پرونده آزار و اذیت چند دانش‌آموز توسط ناظم مدرسه‌ای پسرانه از سوی دیوان عالی کشور تأیید و به اجرای احکام ارسال شده است.

محسن افتخاری در گفت‌وگو با ایسنا، گفت: رأی مربوط به پرونده مذکور که از سوی قاضی محمدی کشکولی، رئیس شعبه ۷۹ دادگاه کیفری استان تهران صادر شده بود از سوی دیوان عالی کشور تأیید شد.

وی افزود: این فرد به ۱۰۰ ضربه شلاق، ۲ سال تبعید و ۲ سال محرومیت از فعالیت فرهنگی و آموزشی محکوم شده بود که پرونده وی به اجرای احکام ارسال شده است.

اوایل سال ۹۳ والدین چند دانش‌آموز یک دبستان پسرانه به دادگاه کیفری مراجعه و از ناظم مدرسه به اتهام آزار و اذیت شکایت کردند که از همان زمان پرونده در شعبه ۷۹ دادگاه کیفری استان تهران به ریاست قاضی محمدی کشکولی تشکیل شد و رسیدگی خود را آغاز کرد.

قاتل خاموش، جان یک خانواده را گرفت

سخنگوی سازمان آتش‌نشانی و خدمات ایمنی شهرداری تهران از مرگ خانواده‌ای ۳ نفره در پی گازگرفتگی خبر داد.

سید جلال ملکی در گفت‌وگو با ایسنا، درباره حادثه گازگرفتگی، گفت: یک مورد حادثه گازگرفتگی در محله تهرانسر، خیابان نیلوفر به سامانه ۱۲۵ اطلاع داده شد و به دنبال آن ستاد فرماندهی آتش‌نشانان ایستگاه ٩٤ به محل حادثه اعزام کرد.

وی با اشاره به حضور آتش‌نشانان در محل حادثه افزود: پس از حضور عوامل آتش‌نشانی در محل مشاهده شد که حادثه در یک مجتمع مسکونی رخ داده و واحدی ۷۰ متری در طبقه سوم این مجتمع محل وقوع آن بوده است.

ملکی با بیان اینکه مشکوک شدن همسایه‌ها به غیبت اهالی ساختمان موجب شده بود تا آنان با عوامل امدادی و انتظامی تماس بگیرند، ادامه داد: آتش‌نشانان با حضور در محل حادثه بلافاصله در واحد مسکونی را باز کرده و با جسم بی‌جان ۳ نفر که یک آقای ٦۳ ساله، یک خانم ۵۸ ساله و یک دختر ۳۱ ساله روبه‌رو شدند که پس از تحویل آنان به عوامل اورژانس و بررسی علائم حیاتی مشخص شد که هر ۳ نفر جان خود را از دست داده‌اند.

سخنگوی سازمان آتش‌نشانی و خدمات ایمنی شهرداری تهران درباره علت وقوع این حادثه نیز اظهار کرد: روشن بودن مداوم آبگرمکن، بسته بودن در و پنجره و نقص در دودکش و همینطور نداشتن کلاهک موجب انتشار گاز سمی منواکسید کربن در محل حادثه و گازگرفتگی ساکنان شده بود.

سودوکو ۲۳۷۰

	۵	۱		۸			۲	
			۹					٦
					٤			
۵	٦		۱	۲			۷	
۷					۵			۱
		۹			٦		٤	۲
٤				٦				
	۱		۷				٦	
		۸		۹	۱			

پاسخ‌های شماره قبل

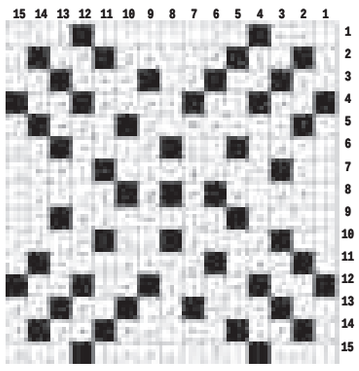

٤	۸	۱	۳	۲	۷	۹	۵	٦
۹	۲	۳	٦	۵	۱	۷	۸	٤
۷	۵	٦	۹	٤	۸	۳	۲	۱
۸	۷	۲	۱	۹	۵	٦	٤	۳
۳	٤	۵	۸	۷	٦	۲	۱	۹
٦	۱	۹	٤	۳	۲	۵	۷	۸
۱	۹	۷	۵	۸	۳	٤	٦	۲
۵	۳	۸	۲	٦	٤	۱	۹	۷
۲	٦	٤	۷	۱	۹	۸	۳	۵

جدول ۲۳۷۰

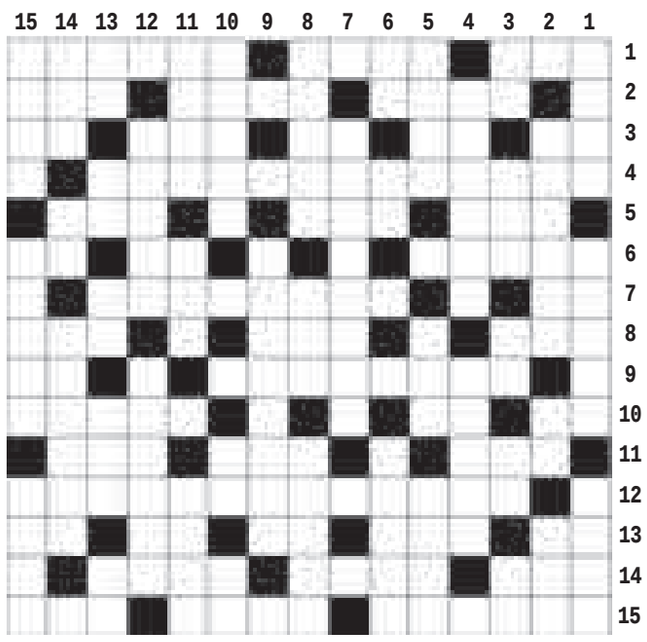

افقی

۱- حرارت - پسر سلیمان - اهل قاره ما ۲- جلال - بلبل - آسمان ۳- حرف تردید - رود فرانسه - گوشت آذری - شاد - جنس قوی ! ۴- از اثرهای معروف اسماعیل فصیح ۵- خبر گزاری روسیه - زمین دور از آب - سلاح کاشتنی ۶- شکل هندسی کله قندی - از غلات - واحد سطح ۷- حرف تاسف - پایتخت آمریکا ۸- انگور - از حروف یونانی - سرپیچی کردن ۹- شکمو - پسر رشتی ۱۰- ناشنوا - نام آذری - جرات ۱۱- نزد ایرانیان است - ظلم - حق ناحق سازمان ملل ۱۲- از اثرهای معروف شیون فومنی ۱۳- حرف انتخاب - فلز چهره - شلوار جین - تلخ عرب - ضمیر غائب ۱۴- دماغ سوخته - شکر متبلور - گواه ۱۵- با تجربه و کاردیده - استاندار سابق - سنگینی

عمودی

۱- گسترده وسیع آبی - رژلب - فدراسیون بسکتبال ۲- پنهان شدن - طریق کوتاه - صورت آذری ۳- غذای بیمار - تیره - مرتجع لاستیکی - آخرین توان - شهر فراری ۴- سردار رومی - قشر زحمت کش ۵- رگ گیاه - از روی قصد - روش و طریقه ۶- کلمه شگفتی - سراب - سنگ نبشته ۷- سازنده نقاشی متحرک ۸- آغاز و شروع - زمستان - از فنون زیبای کشتی ۹- کارگردان فیلم طعم گیلاس ۱۰- جزیره - باب روز - آبکی ۱۱- خوی و خلق - مهمترین غده گوارشی بدن - علی ای ..... رحمت ۱۲- فیل ماقبل تاریخ - بچه آهو ۱۳- درخت مورد - قلم درشت - آخرین توان - برگ برنده - مادر ورزشها ۱۴- کشور سعادتمند - آخرین توان - جزیره مرموز ۱۵- فلانی - تیر اندازی - پول چین

کمبود ۲۰۰ هزار پرستار

معاون پرستاری وزارت بهداشت، درمان و آموزش‌وپرورش با بیان اینکه برای نخستین‌بار است که مجموعه‌ای زیرنظر هیأت امنای ارزی وزارت بهداشت به منظور تأمین نیروی انسانی تشکیل شده است، گفت: در این مجموعه قرار است تا ۱۰ هزار نیروی انسانی در قالب نیروی مهارتی غیر دانشگاهی در بخش معاونت پرستاری به کار گرفته شوند. به گزارش خبرآنلاین، محمد میرزابیگی با اشاره به اینکه با کمبود حدود ۲۰۰ هزار نفر نیروی پرستار و کمک پرستار مواجهیم، ادامه داد: باید بتوانیم این نیروها را تربیت و تأمین کنیم، ضمن اینکه اهتمام جدی وجود دارد تا پرستاران بیکار را نیز به کار بگیریم اما به گونه‌ای عمل نمی‌کنیم که پرستار بیکار بیاید و کار کمک پرستار را انجام دهد؛ بلکه باید بر انجام امور نظارت داشته باشد.

۱۵۰ مرکز ترک الکل امسال راه‌اندازی می‌شود

رئیس اداره پیشگیری از سوءمصرف مواد مخدر وزارت بهداشت، درمان و آموزش پزشکی از اقدامات انجام شده جهت راه‌اندازی مراکز سرپایی و بستری سوءمصرف الکل در کشور خبر داد. علیرضا نوروزی در گفت‌وگو با ایسنا، گفت: امسال قرار است ۱۵۰ مرکز درمان سرپایی ترک الکل راه‌اندازی شود. این مراکز شرایط خاصی دارند و باید یک سری دوره‌های آموزشی نیز در آنها برگزار شود. به گفته وی همچنین قرار است در ٦ مرکز به صورت بستری زیرساخت‌هایی برای ارائه خدمات بستری به افراد وابسته و مبتلا به اختلال مصرف الکل فراهم شود.

نرخ بیکاری زنان تقریباً ۲ برابر مردان است

معاون رئیس‌جمهور در امور زنان و خانواده گفت: با توجه به وضعیت موجود، اکنون نرخ بیکاری زنان تقریباً ۲ برابر مردان است.

به گزارش ایرنا، شهیندخت مولاوردی افزود: به‌رغم رشد روزافزون تعداد فارغ‌التحصیلان زن، نرخ اشتغال آنها در سال‌های اخیر از ۱۲ درصد فراتر نرفته و به طور کلی نرخ مشارکت اقتصادی در خوش‌بینانه‌ترین حالت به ۱٦ درصد رسیده است.

در مراسم افتتاح سامانه هوشمند اتوبوسرانی همدان و بلیت الکترونیکی عنوان شد

بانک شهر، بانک نجات شهر است

» محمدحسین نوری‌فر

در مراسمی سامانه هوشمند مدیریت ناوگان اتوبوسرانی شهر همدان و پروژه بلیت الکترونیکی با حضور مسئولان کشوری و استانی در مجتمع فرهنگی هنری عین‌القضات همدانی افتتاح شد.

نماینده ولی فقیه در استان و امام جمعه همدان گفت: هدف همه ادیان الهی نجات انسان‌ها از رنج و مشقت و از طرفی رشد، ترقی و تعالی انسان‌هاست.

آیت‌ا... غیاث‌الدین طه محمدی در مراسم افتتاحیه پروژه کارت بلیت الکترونیک و سامانه مدیریت ناوگان اتوبوسرانی شهر همدان با اشاره به سالروز میلاد منجی بشریت امام زمان(عج) اظهار کرد: در دنیای کنونی ۹۹ درصد از بشریت به بیراهه می‌روند و با ظهور منجی همه انسان‌ها راه درست را خواهند یافت.

نماینده ولی فقیه در استان و امام جمعه همدان با اشاره به اینکه دنیای کنونی از ناامنی رنج می‌برد، افزود: نبض جهان ظالم‌پرور و مظلوم‌کُش است و شورای امنیت در حقیقت ضدامنیت بشریت است.

آیت‌ا... محمدی با اشاره به اینکه ۸۰ درصد از ثروت جهان به دست ۲۰ درصد از مردم جهان است، ادامه داد: باید زمینه ظهور را مهیا کرد؛ زیرا با ظهور منجی بشریت ظلم و فقر از جهان برچیده و امنیت حقیقی در سراسر عالم حاکم خواهد شد.

نماینده ولی فقیه در استان و امام جمعه همدان ادامه داد: هرچه خدمات به مردم آسان‌تر، ارزان‌تر و در دسترس باشد اثرگذارتر خواهد بود.

بانک شهر بانک نجات شهر است

نماینده مردم همدان و فامنین در مجلس شورای اسلامی با بیان اینکه باید همدلی، نشاط و پویایی در استان ایجاد شود، گفت: بانک شهر بانک نجات شهر و امیدی برای توسعه شهرهای کشور است.

امیرخجسته با بیان اینکه افتتاح پروژه کارت بلیت الکترونیک و سامانه مدیریت ناوگان اتوبوسرانی شهر همدان مقدمه الکترونیک کردن شهر است، گفت: مسئولان باید با قدرت ریسک‌پذیری و با برنامه‌ریزی در راستای هوشمندسازی شهر قدم بردارند.

وی با بیان اینکه کارهای خوبی در استان به منظور مدیریت شهری برداشته شده است، افزود: این کار نیاز به همدلی و همفکری مدیران استانی به دور از گرایش‌های سیاسی و با کمک دستگاه‌های نظارتی دارد.

خجسته با بیان اینکه مدیریت شهری همدان حرکت رو به جلویی را با اجرای پروژه‌ها و سرمایه‌گذاری‌های اقتصادی در پیش گرفته است، تصریح کرد: برای پیشبرد بهتر امور باید از ایجاد موانع و فضاسازی جلوگیری کرد تا مردم رضایتمندی خود از دریافت خدمات شهری را درک کنند.

وی بیان کرد: قرار است بانک شهر ۷ هزار میلیارد ریال در همدان سرمایه‌گذاری کند که امید می‌رود این رقم به بالای ۱۰ هزار میلیارد ریال برسد.

خجسته ادامه داد: زیرساخت‌های استان اعم از فرودگاه و آزادراه آماده شده و اکنون باید شهر را آماده کرد و در این راه هر که قدمی برداشته شود از حمایت مردم و مسئولان برخوردار خواهد شد.

نظام مهندسی شهر باید دارای هویت اسلامی و ایرانی باشد

نماینده مردم همدان و فامنین در مجلس شورای اسلامی نیز در این مراسم با بیان اینکه جذب ۵۰۰ میلیون دلار از تسهیلات فاینانس خارجی به نفع استان همدان می‌تواند چهره شهر را از نظر خدمات‌رسانی متحول کند، گفت: در تبصره ٤ قانون شورای اسلامی ۳۵ میلیارد دلار اعتبارات فاینانس به دستگاه‌های اجرایی اختصاص داده شده است که تاکنون از آن بهره چندانی نبرده‌اند.

ابراهیم کارخانه‌ای با تأکید بر اینکه نظام مهندسی توسعه شهری همدان باید براساس حفظ هویت اسلامی و ایرانی باشد، بیان کرد: شهر باید مانند یک موجود زنده از هوای پاک، سالم، مکانی زیبا و از امکانات لازم بهره‌مند باشد که این خدمات پاک و سالم توسط شهرداری می‌تواند برقرار شود.

وی با اشاره به ضرورت الکترونیکی شدن خدمات شهرداری و تشکر از بانک‌شهر به عنوان سرمایه‌گذار در همدان افزود: شهرداری‌ها به میزان کافی توان مالی برای اجرای تمام پروژه‌های مدیریت شهری را ندارند و باید از طریق بخش خصوصی اعتبارات لازم را برای پیشرفت اهداف و برنامه‌ها جذب کنند.

توجه ویژه دولت به تقویت حوزه حمل و نقل

معاون امور برنامه‌ریزی استانداری همدان هم بیان کرد: حمل و نقل عمومی از جمله حوزه‌هایی است که دولت تدبیر و امید به توسعه و تقویت آن توجه ویژه دارد.

خسروسامری با اشاره به اینکه مراجعات مردمی در سفرهای درون‌شهری و برون‌شهری به نهادهای دولتی بسیار زیاد است که مسئولان در صورت تلاش برای کاستن این مراجعات با استفاده از تجهیزات الکترونیکی بزرگترین خدمت را به مردم کرده‌اند، افزود: ۲۵ درصد کل مراجعات مردمی به دستگاه‌های دولتی متوجه شهرداری‌هاست و باید با اجرای خدمات الکترونیک میزان مراجعات به شهرداری کاهش داده شود.

مدیرعامل بانک شهر: بانک شهر نه به عنوان یک بانک تجاری؛ بلکه به عنوان بانکی که سهامدار آن مردم و شهرداری است به کمک مدیریت شهری آمده است

وی در ادامه بیان کرد: کیف کارت الکترونیک و خدمات آن برای زندگی شهری در جامعه کنونی اهمیت بسزایی دارد.

سامری سرمایه‌گذاری بانک تخصصی شهر در طرح‌های همدان را خبر مبارکی دانست و افزود: همدان در توسعه سرمایه شتابان رو به جلو حرکت می‌کند، به گونه‌ای که ۳۰ هزار میلیارد ریال سرمایه‌گذاری در این استان در حال انجام است. سامری در پایان گفت: چند پروژه بزرگ نیز توسط شرکت شستا و سازمان بازنشستگی کشوری و کانون بازنشستگان فرهنگیان در حال انجام است تا از طریق جذب این سرمایه‌گذاری‌ها در استان تولید ثروت انجام شود.

شهر الکترونیک پلی برای گذر از مدیریت سنتی به سمت مدیریت مدرن

رئیس کمیسیون خدمات شهری، حمل و نقل و ترافیک شورای اسلامی همدان نیز پیشنهاد داد که علاوه بر ورودی قسمت آقایان باید دستگاه کارت خوان الکترونیکی در قسمت بانوان نیز نصب شود.

کامران گردان افزود: می‌توان از این سیستم الکترونیکی برای تسهیل خدمات‌دهی در بخش پارکبان‌ها، پارکینگ‌ها و همچنین تاکسیرانی استفاده کرد تا روز به روز به شهر الکترونیک نزدیک‌تر شویم.

وی شهر الکترونیک را پلی برای گذر از مدیریت سنتی به سمت مدیریت مدرن دانست و گفت: به منظور کاهش اتلاف وقت مردم در داخل اتوبوس‌های عمومی ۲۵ دستگاه اتوبوس به ناوگان حمل و نقل عمومی سال گذشته افزوده شد.

گردان کاهش اتلاف وقت، کنترل بهینه مسافران و تسهیل در خدمات‌رسانی، تسهیل در نرخ‌گذاری برای کرایه اتوبوس‌ها، نیاز نبودن به پول خرید را از مزایای توسعه کارت بلیت دانست.

تجهیز ۲۱۰ دستگاه از ۳۰۰ دستگاه اتوبوس به دستگاه کارت‌خوان بلیت الکترونیکی

شهردار همدان هم در ادامه گفت: در حال حاضر در ۳۷ خط از خطوط شهری همدان به دستگاه کارت خوان بلیت الکترونیک مجهز شده و ۱٦ نقطه از شهر باجه فروش و شارژ بلیت تعبیه شده که در حال فعالیت هستند.

سید مصطفی رسولی افزود: یکی از شاخص‌های رسیدن به شهر سبز وجود اتوبوس‌های برقی است که باید برای خرید این نوع اتوبوس‌ها اقدام شود.

وی از وجود مشکلات متفاوتی برای ناوگان اتوبوسرانی سخن گفت و ادامه داد: با برآوردهای انجام شده قیمت بلیت اتوبوس در همدان باید ۷۵۰ تومان باشد، این در حالی است که کرایه‌های اتوبوس‌ها ۲۵۰ تومان است.

رسولی با بیان اینکه باید برای هزینه‌های جاری و تعمیر و نگهداری اتوبوس‌ها یارانه بگیریم، یارانه دریافت شده را یک میلیارد و ۵۷۰ میلیون تومان بیان کرد.

وی افزود: به‌رغم این برای خرید اتوبوس‌ها باید وام بگیریم و از تسهیلات استفاده کنیم که در این راستا نیز ۵ میلیارد تومان از بانک شهر وام دریافت کرده‌ایم.

شهردار همدان با بیان اینکه تا پایان سال گذشته ۲۵ اتوبوس نو برای همدان خریداری شد، گفت: اتوبوس‌ها برای ارتقای کیفیت ناوگان شهری خریداری شده است. رسولی همچنین اضافه کرد که سیستم "avl" یا همان نقطه‌یاب «جی پی اس» نیز بر روی اتوبوس‌ها نصب می‌شود تا نقطه و مکانی که اتوبوس‌ها در آن قرار دارند، مشخص باشد.

وی در ادامه سخنانش نیز بیان کرد: طرح «بی‌آرتی» در همدان در حال مطالعه و نقشه جامع مسیرها و کریدورها انجام شده و در حال بررسی است.

شهردار همدان با بیان اینکه طرح «بی‌آرتی» در فاز نخست در ۳ خط آغاز به کار خواهد کرد، خواستار توجه به این مهم شد.

وی با تأکید بر توجه به هوای پاک تصریح کرد که در تلاشیم تا همدان را به عنوان پایلوت شهر سبز کشور مطرح کنیم.

رسولی تأکید کرد: یکی از شاخص‌های رسیدن به شهر سبز وجود اتوبوس‌های برقی است که باید برای خرید این نوع اتوبوس‌ها اقدام و پیگیری جدی انجام شود.

وی در پایان گفت: باید همه اقدامات را در راستای تبدیل به پایلوت شهر سبز دنیا به خوبی و جدیت تمام انجام دهیم تا آن چنان که باید در جهان دیده شویم.

بانک شهر در راستای ارائه خدمات حمایتی از پروژه‌های شهری وارد عرصه شد

مدیرعامل بانک شهر هم با بیان اینکه مدیریت درآمدی برای توسعه شهری بسیار مهم است، گفت: دولت باید وضعیت درآمدهای شهری را تعیین تکلیف کند.

حسین پورزرندی با اشاره به اینکه ۸۰ درصد درآمدهای شهرهای بزرگ پایدار است، افزود: شبکه بانکی کمتر از یک درصد به پروژه‌های شهرداری و شهری کمک کرد تا اینکه بانک شهر در راستای ارائه خدمات حمایتی از پروژه‌های شهری وارد عرصه شد.

وی بابیان اینکه از سال ٦۱ درآمدهای پایدار شهری بلاتکلیف مانده است، ادامه داد: بانک شهر نه به عنوان یک بانک تجاری؛ بلکه به عنوان بانکی که سهامدار آن مردم و شهرداری است به کمک مدیریت شهری آمده است.

پورزرندی بانک شهر را بانک تخصصی دانست که به مدیریت شهری کمک می‌کند و افزود: سهامداران این بانک شهرداری‌ها و مردم هستند که با بهره‌گیری از سپرده‌های مردمی پروژه‌های بزرگی را در شهرها عملیاتی و حمایت می‌کنند.

مدیر عامل بانک شهر با بیان اینکه تأمین و مدیریت مالی پروژه‌ها یکی از مشکلات عمده در شهرها است، اظهار کرد: امروزه همه شهرها نیازمند تأمین منابع مالی و نیز رفع مشکل حمل و نقل عمومی، ترافیک و آلودگی هوای شهرها هستند.

وی با اعلام اینکه در حال حاضر جمعیت شهرنشینی در کشور ۷۰ درصد است، گفت: این آمار تا ۱۰ سال آینده به ۸۰ درصد خواهد

رسید و بیشترین جمعیت شهرنشینی در کشورهای در حال توسعه است.

مدیر عامل بانک شهر با اشاره به اینکه یک شهروند در تمام عمر خود با مدیریت شهری سروکار دارد و این مدیریت نیازمند منابع مالی است، افزود: در کشورهای در حال توسعه بین ۲۰ تا ۳۰ درصد درآمدهای شهرداری پایدار است و این در حالی است که در کشورهای توسعه‌یافته این آمار به ۸۰ درصد می‌رسد.

پورزرندی با افزودن این مطلب که در کشورهای توسعه یافته بین ٤۰ تا ۵۰ درصد درآمدها از سیستم بانکی و اوراق مشارکت تأمین می‌شود، گفت: در کشور کمتر از یک درصد به پروژه‌های شهری کمک شده است.

وی با اشاره به اینکه بانک شهر ایجاد شد تا پل ارتباطی برای هوشمندسازی شهرها باشد، بیان کرد: کمک در تأمین منابع مالی به منظور زندگی بهتر شهروندان از مأموریت‌های ایجاد این بانک بوده است.

مدیر عامل بانک شهر بانک شهر را موتور محرک برای تأمین منابع مالی و هوشمندسازی شهری دانست و افزود: کارت شهروندی که امروز در همدان به عنوان کارت بلیت الکترونیک در ناوگان اتوبوسرانی رونمایی شده، قادر به انجام ۱٦ خدمت هدفدار است و امروز در ابتدای این مسیر است. پورزرندی با اشاره به اینکه در هنگام تأسیس بانک شهر ۸۰ درصد از منابع متعلق به شهرداری بود، گفت: در حال حاضر ۸٦ درصد منابع مردمی است که در توسعه شهرها استفاده می‌شود.

مدیر عامل بانک شهر در پایان بیان کرد که این حق همدان است که به عنوان یک کلان شهر تبدیل به یک شهر هوشمند شود.

خبر

افزایش ۲ برابری زنان معتاد

در حوزه آسیب‌های اجتماعی با ۳ چالش روبه‌رو هستیم، داده هوشمند نداریم، هماهنگی بین بخشی ضعیف است و تفاهم گفتمانی وجود ندارد.

برای مواجهه با آسیب‌ها باید کانون‌های پرخطر شناسایی شود تا امکان سیاستگذاری و برنامه‌ریزی بهتر مهیا شود.

مدیر کل آسیب‌های اجتماعی وزارت تعاون، کار و رفاه اجتماعی، گفت: بر این اساس وقتی بخواهیم راجع به آسیب‌های اجتماعی زنان نیز بحث کنیم همین ۳ نکته را باید در نظر داشته باشیم. از سوی دیگر نباید در دام اینکه فقط با آمار کمی در حوزه اجتماعی تحلیل و نتیجه‌گیری کرد افتاد. در همین مقوله زنان و آسیب‌های اجتماعی باید به تفاهم گفتمانی برسیم. وقتی می‌گوییم زنانه شدن آسیب‌های اجتماعی اگر به این تعبیر باشد که آسیب‌های اجتماعی در زنان بیشتر شده یک تعریف دارد اگر بگوییم مردان ما مصون هستند و فقط زنان درگیر هستند یک تعریف دیگر است.

به گزارش خبرآنلاین، روزبه کردونی، ادامه داد: سیاست این دولت بیان واقع بینانه مسائل اجتماعی است که به نظر می‌رسد در دولت قبل این رویکرد بدین شکل وجود نداشته است. توجه کنید مثلاً در بحث کودکان خیابان در سال ۸٤ هیأت دولت تشکیل شورای ساماندهی کودکان خیابانی با حضور ۱۱دستگاه را مصوب و ابلاغ می‌کند، اما این شورا ۸سال برگزار نمی‌شود و این در حالی است که در ۲ سالی که از عمر دولت تدبیر می‌گذرد این شورا ۲ جلسه در سطح ملی به ریاست وزیر رفاه و ٦ جلسه در سطح استانی برگزار کرده است؛ بنابراین من معتقدم که هم سیاست این دولت عوض شده و هم شتاب تحولات اجتماعی بسیار زیاد است.

وی گفت: اما اینجا باید به یک نکته هم دقت شود و آن اینکه برخی آسیب‌های اجتماعی جنسیت نمی‌شناسد؛ در بحث اعتیاد قیمت شیشه از ۱۷۰میلیون تومان از سال ۸٤ اکنون به زیر ۱۵میلیون تومان رسیده و البته جمعیت زنان معتاد از ۵ درصد، ۱۰درصد شده است.

اکنون یک تفسیر این است که اعتیاد زنانه شده است که من زیاد موافق نیستم و یک تفسیر این است که اعتیاد زن و مرد نمی‌شناسد که من مدافع تفسیر دوم هستم. تحلیل من این است که باید مشخصاً آنجا که آسیب‌های زنان بیشتر است شناسایی و در همان نقاط برنامه‌ریزی شود.

کردونی گفت: وقتی می‌گوییم زنانه شدن آسیب‌های اجتماعی، ممکن است سیاستگذار را به اشتباه بیندازیم؛ زیرا باید در جایی که آسیب‌پذیری واقعی وجود دارد تمرکز داشت. در برخی موارد آسیب‌پذیری شاید مربوط به مردانه بودن یا زنانه بودن نیست، جنسیت نمی‌شناسد برای مثال خشونت علیه زنان جنسیت می‌شناسد، وقتی آمار جهانی این است که از هر ۳زن یک زن مورد خشونت قرار می‌گیرد بدین معناست که در این مورد زنان قربانی هستند. در مجموع معتقدم که در حوزه آسیب‌های اجتماعی مرتبط با زنان نباید کلی‌گویی کرد؛ بلکه باید روی مصادیق ریز شد.

برگزاری جلسه ستاد ملی ساماندهی جوانان تا پایان خرداد

با توجه به انجام مکاتبات با دستگاه‌ها قرار است جلسه ستاد ملی سازماندهی جوانان تا پایان خردادماه برگزار شود.

سرپرست اداره کل طرح‌های ملی وزارت ورزش‌وجوانان گفت: قرار است در ستاد ملی ساماندهی امور جوانان ۲ موضوع مطرح شود که یکی از آنها برنامه تشکل جوانان و دیگری برنامه سلامت جوانان است. این برنامه در وزارت بهداشت بازبینی شده و قرار است در ستاد ملی ساماندهی امور جوانان درباره آن صحبت و تصمیم‌گیری شود.

داوود نوری در گفت‌وگو با ایسنا، درباره علت وقفه طولانی در برگزاری ستاد ملی ساماندهی امور جوانان افزود: بسیاری از مصوبات گذشته پیگیری نشده است و کارها در دولت قبل چه در شورای‌عالی و چه ستاد ملی ساماندهی امور جوانان بر زمین مانده بود؛ بنابراین در این مدت به این مصوبات پرداختیم و پیگیری برای به انجام رساندن آنها زمان‌بر بوده است.

نیش و نوش

مهر: فرار بانک‌ها از پرداخت وام خُرد

لابد براشون سود نداره!!

تابناک: بازهم مردم بازار را رونق دادند

مگه مردم با جیب‌های کم و بیش خالی یه کاری بکنن!

ایسنا: خطر انفجار بیکاری در کمین بازار کار

گستره این انفجار ممکنه کل کشور رو بگیره! حواستون باشه!

ایرنا: مصرف آب شرب در همدان افزایش یافت

این نشون میده مردم چقدر به حساسیت موضوع کمبود آب پی بردن!

مهر: نرخ بیکاری زنان تقریباً ۲ برابر مردان است

فعلاً فکری به حال آقایون بکنید خانم‌ها پیشکش!

ایسنا: میزان آلودگی برنج اعلام شد

چقدر جالب!

مهر: رتبه ایران در شاخص‌های امید و شادی در دنیا

شاید از آخر اول باشه!

مهر: صادرات زعفران مختل شد

امیدمون به زعفران بود که...!

تابناک: آخرین وضعیت سلامت محصولات کشاورزی

از سلامت مواد غذایی نگید که اوضاع اصلاً خوب نیست!

همدان‌پیام: حل مشکل بیمه خبرنگاران با ٤ راهکار

حالا چرا انقدر سخت گرفتین!

فارس: مصلای همدان کمبود اعتبار دارد

ببخشید این مصلا کی کمبود اعتبار نداشته؟!

همدان‌پیام: مردم از پل‌های هوایی استفاده نمی‌کنن

خوب وقتی برقی نباشه براشون سخته!

تابناک: زنگ خطر آلزایمر در تهران به صدا درآمده است

این زنگ خطر خیلی وقته به صدا دراومده اما کو گوش شنوا..!

تابناک: سالانه ۷ میلیون چک برگشت می‌خورد

بدون شرح!

نگاه

معاون امور اجتماعی سازمان بهزیستی اعلام کرد

رتبه ایران در شاخص‌های امید و شادی در دنیا

معاون امور اجتماعی سازمان بهزیستی کشور با بیان اینکه کشور ما از نظر شاخص‌های امید و شادی در جهان در رتبه‌های متوسط قرار می‌گیرد، گفت: نشاط به خودی خود در جامعه اتفاق نمی‌افتد و باید همه مردم و دستگاه‌ها در ایجاد این احساس کمک کنند.

به گزارش ایسنا، حبیبا... مسعودی‌فرید، با بیان اینکه موضوع امید و نشاط می‌تواند موتور محرکه‌ای برای کل کشور باشد، گفت: هدف ما رایج کردن گفتمان امید اجتماعی مبتنی بر شواهد است.

وی افزود: ما از لحاظ شاخص‌های نشاط در جهان در سطح متوسط قرار داریم و اگر نمره‌ای از یک تا ۱۰ را در نظر بگیریم، نمره مردم ایران در امید و شادی حدود ۵/۵ است. البته شاخص‌های تدوین شده جهانی باید متأثر از فرهنگ هر جامعه باشد. وقتی شاخص‌ها بومی و فرهنگی‌تر می‌شوند، می‌توان تفاوت‌هایی را مشاهده کرد.

معاون امور اجتماعی سازمان بهزیستی کشور با تأکید بر اینکه نباید دچار اغراق شویم، گفت: به جای اینکه نیمه خالی یا پر لیوان را ببینیم باید همه لیوان را بنگریم. باید پس از مطرح کردن گفتمان نشاط در جامعه، به سمت اتخاذ سیاستی حرکت کنیم که در شورای عالی رفاه و برنامه ششم توسعه ارائه شود و بتوانیم یک سیاست منسجم در این خصوص را وضع کنیم.

مسعودی‌فرید افزود: یکی از کارکردهای امید در جامعه این است که نگاه ارتقایی به همه چیز داشته باشیم. اینکه خوب هستیم ولی می‌توانیم خوب‌تر باشیم، به همین نگاه ارتقایی بستگی دارد.

وی در پاسخ به اینکه امید و نشاط اجتماعی تا چه اندازه با معیشت و رفاه مردم در ارتباط است گفت: در این خصوص باید یک رویکرد تلفیقی اتخاذ شود و از ابعاد مختلف این موضوع تحت بررسی قرار بگیرد. امید و نشاط اجتماعی عوامل متفاوتی دارد، شفافیت و پاسخگو بودن سیستم‌های اداری، افزایش نقش مردم در مشارکت‌ها و... در سطح کلان همگی در امید اجتماعی نقش دارند.

معاون امور اجتماعی سازمان بهزیستی کشور اظهار کرد: برخورداری از یک رویکرد مثبت‌نگرانه می‌تواند بسیار کمک‌کننده باشد. اینکه مردم براساس باورهای دینی خود در سخت‌ترین شرایط به خداوند توکل می‌کنند همان امید داشتن است. اگر می‌خواهیم به چشم‌انداز ۱٤۰٤ دست پیدا کنیم، باید امید را در میان مردم افزایش دهیم.

مسعودی‌فرید افزود: براین اساس باید همه افراد فعال و مؤثر باشند. در این صورت قطعاً می‌توانند در محیط پیرامونی خود تغییر ایجاد کنند.

وی بر نقش همه دستگاه‌ها و نهادهای دولتی در ایجاد امید اجتماعی تأکید کرد و گفت: گسترش نشاط و امید در برنامه چهارم توسعه در ماده ۹۷ به صراحت مورد تاکید قرار گرفته بود اما در برنامه پنجم توسعه توجه کمتری به این موضوع شده است. برای ایجاد نشاط و امید اجتماعی سازوکارهای متعددی نیاز است و این امر تنها وظیفه سازمان بهزیستی نیست؛ بلکه همه مردم و دستگاه‌ها در این خصوص وظیفه دارند.

پیام تاریخ، تمدن و فرهنگ مادستان
The Message Of Madestan's History & Civilization & Culture
روزنامه همدان پیام
۱۰
سه شنبه ● ۱۹ خردادماه ۱۳۹۴ ● شماره ۲۳۷۰
مادستان
madestan@hamedanpayam.com

رئیس کمیسیون بانوان شورای شهر بانوان خیر ملایری، جشنواره آشپزی برگزار می‌کنند

ملایر- خبرنگار همدان‌پیام: دومین جشنواره آشپزی با هدف کمک به کودکان بی‌سرپرست در ایام ماه مبارک رمضان امسال در پارک سیفیه ملایر برگزار می‌شود.
رئیس کمیسیون بانوان شورای شهر ملایر با اشاره به اینکه دومین جشنواره آشپزی پنج‌شنبه ۲۱ خردادماه ساعت ۱۹ بعدازظهر در بوستان سیفیه ملایر برگزار می‌شود، گفت: این جشنواره با کمک بانوان خیر شهرستان و با هدف کمک به کودکان بی‌سرپرست در ایام ماه مبارک رمضان برگزار می‌شود.
لیلا غفاری با بیان اینکه امسال جشنواره با حدود ۲۰ غرفه برپا می‌شود، اظهار کرد: نسبت به سال گذشته تنوع غذاها کمتر شده ولی حجم غذاها برای فروش بیشتر و جشنواره نسبت به سال گذشته گسترده‌تر شده است.
به گفته وی، امسال ژتون‌ها هم قیمتگذاری شده و غرفه‌هایی نیز برای توزیع ژتون غذاها ساماندهی می‌شود. همچنین امسال بیشتر غذاهای جشنواره سنتی و محلی است، غرفه نان محلی و انواع آش‌های محلی در نظر گرفته شده و همچنین برنامه‌های جانبی هم برای هرچه بهتر برگزار شدن جشنواره مدنظر قرار دارد.
غفاری با بیان اینکه سال گذشته حدود ۱۰۰ میلیون ریال در این جشنواره برای کمک به کودکان بی‌سرپرست جمع‌آوری شد، افزود: جشنواره سال گذشته با استقبال بسیار عالی همشهریان روبه‌رو شد؛ به‌گونه‌ای که بیشتر غذاها در همان یک ساعت اولیه به فروش رسید. امسال هم پیش‌بینی می‌کنیم استقبال خوبی از جشنواره انجام شود.

استان همدان زیستگاه نادرترین گونه‌های جانوری

▪ همدان و مناطق ۶گانه حفاظتی

استان همدان به لحاظ زیست‌محیطی سرشار از انواع گونه‌های گیاهی و جانوری منحصر به فرد در نقاط مختلف است. تنوع گونه‌های جانوری، این استان را به یک نقطه پایلوت برای مطالعه زیست‌شناسان و محققان زیست‌محیطی تبدیل کرده است.
٦ منطقه حفاظت شده در استان بیانگر تنوع و گستردگی این گونه‌هاست. البته به اذعان مسئولان بزرگترین تهدید برای آسیب دیدن و انقراض احتمالی گونه‌های جانوری و مناطق حفاظت شده، کمبود بودجه و تأمین امکانات برای حمایت از آن مناطق است.
با توجه به شرایط اکولوژیکی استان همدان، ۱۸۱ گونه پرنده، ٤۳ گونه خزنده، ٤ گونه دوزیست، ۳۹ گونه ماهی و ٤۰ گونه پستاندار در استان شناسایی شده که با توجه به شرایط خاص آب‌وهوایی در مناطق خاص خود زیست دارند.
حیات وحش استان همدان از جانورانی همچون قوچ، میش، بز کوهی، گرگ، خرگوش، روباه، شغال، گراز، سمور، کفتار، عقاب طلایی و شاهی، بحری، دال، کبک، تیهو، درنا، بلدرچین، سینه سرخ، آنقوت، باقرقره، فاخته، سبز قبا، هدهد، جغد، شاهین، قرقی، چکاوک، قرقاول، کرکس، قمری، لک‌لک، حواصیل خاکستری و کبوتر تشکیل شده است.
مهمترین خزندگان منطقه را هم مارها و مارمولک‌ها تشکیل می‌دهند؛ مارها به ۳ دسته غیرسمی مثل مار درختی، شلاقی، چلیبر، آتش، پلنگی، تیرک مار، نیمه‌سمی مثل سوسن‌مار و ویله‌مار و سمی مثل افعی تقسیم می‌شوند.انواع ماهی مثل زردک و سیاه‌ماهی، عروس‌ماهی، ماهی قزل‌آلا در آب‌های این استان زندگی می‌کنند.گونه‌های شاخص استان همدان، قوچ و میش ارمنی، کل و بز است که این ۲ گونه جزو گونه‌های آسیب‌پذیر در طبقات "IUCN" و جزو گونه‌های حمایت شده در کتاب قانون محیط زیست معرفی شده‌اند. همچنین میش‌مرغ از گونه‌های منقرض شده استان است.

*۳ منطقه از مناطق ٦گانه حفاظت شده استان

همدان در حالی که با دارا بودن ٦ منطقه حفاظت شده بی‌نظیر و جذاب به عنوان یکی از امن‌ترین زیستگاه‌های گونه‌های نادر و شاخص جانوری و گیاهی محسوب می‌شود که توجه به این ظرفیت ارزشمند از چشم برنامه‌ریزان تا حدودی دور مانده است.این مناطق تنها نمونه‌ای از مناطق حفاظت شده محیط‌زیست استان است که خود گنجینه‌ای از گونه‌های مختلف گیاهی و جانوری است و به طور حتم ظرفیتی در تقویت گردشگری طبیعت همدان به شمار می‌رود که باید مورد توجه قرار بگیرد.
مناطق حفاظت شده خان‌گرمز، شراء، ملوسان، آلموبلاغ، لشگردر و گلپرآباد به عنوان ظرفیتی که از پرداختن به معرفی آنها غفلت شده، مکان‌هایی هستند که شاید بتوان آنها را امتیازی در تقویت گردشگری طبیعی در استان همدان دانست.در ادامه نخستین بخش گزارش خبرنگار ما را در خصوص ذخایر ارزشمند ٦ منطقه حفاظت شده محیط زیست استان همدان می‌خوانید.

▪ لشگردر

منطقه حفاظت شده لشگردر در مجاورت شرق و جنوب شرقی ملایر قرار دارد و دارای ۱۱ چشمه دائمی است. تعداد ۱٦ روستا در اطراف این منطقه وجود دارد که همه این روستاها در محدوده مرزی منطقه قرار گرفته‌اند.
این منطقه به دلیل داشتن شرایط لازم ابتدا در سال ۱۳٦۳ به عنوان منطقه شکار ممنوع و سپس به دلیل بهبود شرایط اکولوژیکی و بخصوص زیستی در اسفندماه سال ۱۳٦۹عنوان منطقه حفاظت شده را از آن خود کرد.
براساس مطالعه منطقه، تاکنون ۲٦٦ گونه گیاهی متعلق به ۱۸٤ جنس و ٤۳ خانواده شناسایی شده‌اند و از این تعداد ۲۸ گونه اندمیک ایران است.
منطقه لشگردر با دارا بودن آب‌وهوای سرد وکوهستانی، گیاهان علفی و بوته‌ای پوشش گیاهی غالب منطقه را تشکیل می‌دهند؛ اما تک درختچه‌هایی نیز در ارتفاعات میانی منطقه به صورت پراکنده دیده می‌شوند. از درختچه‌های مهم منطقه گونه‌های زالزالک، انجیر، بنه، سماق، زرشک و بادام کوهی را می‌توان نام برد.گونه‌های بوته‌ای و علفی منطقه نیز شامل کلاه میر حسن، انواع گون، علف بادبزنی، نخود وحشی، کنگ، علف چای، زنبق وحشی، اسپند، شکر تیغال، لاله واژگون، ریواس، کاروان کش، بومادران و آویشن است.در منطقه حفاظت شده لشگردر ۱۸ گونه پستاندار از ۱۱ خانواده و ۵ راسته و ۷۵ گونه پرنده از ۲۳ خانواده و هفت راسته زیست می‌کنند.این منطقه به لحاظ موقعیت طبیعی و توپوگرافی دارای ۳ وضعیت کوهستانی، تپه ماهوری و دشتی است و مناطق کوهستانی زیستگاه کل و بز و مناطق تپه ماهوری زیستگاه گونه حمایت شده قوچ و میش ارمنی و مناطق دشتی نیز به سبب تغییر نوع کاربری زمین از جانب روستاییان به صورت کشت باغ انگور درآمده است.
از پستانداران منطقه می‌توان کل و بز، قوچ ومیش، گرگ، شغال، روباه، تشی، خرگوش، گورکن، کفتار و رودک و از پرندگان کبک، تیهو، باقرقره، عقاب طلایی، قرقی، فاخته، دلیجه، کمر کلی، پری شاهرخ، چیچک و از خزندگان انواع مار را می‌توان نام برد.

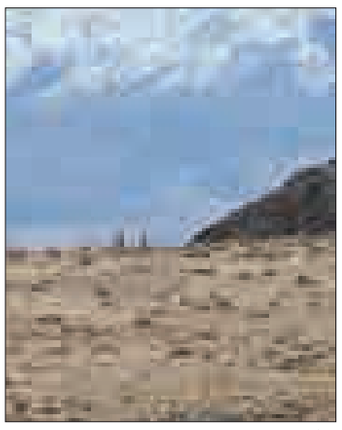

▪ شراء

منطقه حفاظت شده شراء با سیمای کوهستانی و تپه ماهوری در فاصله حدود ٤٥ کیلومتری شرق همدان واقع شده است و به دلیل طبیعت بکر، پوشش گیاهی مناسب و سیمای طبیعی آن از زیستگاه‌های اصلی قوچ و میش ارمنی استان همدان محسوب می‌شود.
بخش کوهستانی منطقه از ۲ قله اصلی و مجزا از یکدیگر به نام‌های قافلانته و قزل تشکیل شده است و تعداد ۱۷۲ گونه گیاهی متعلق به ۳۷ خانواده در تیپ‌های اراضی دشت‌های آبرفتی دامنه‌ای، فلات‌ها، آبرفت‌ها و واریزه‌های بادبزنی شکل و آبرفت‌های بادبزنی شناسایی شده است.
خارشتر، شیرین‌بیان، خارزره، درمنه، جارو هند، ورک، بومادران، تلخه، گون، شیر تیزک، ختمی، شقایق، علف گوسفند، گل گندم، گوش بره، کلاه میر حسن، گل چایی، جغجغه، ختمی، شیرتیزک، از عمده‌ترین گونه‌های گیاهی منطقه است.
اطلاعات جمع‌آوری شده در خصوص فون جانوری منطقه مورد نظر نیز بیانگر این است که پرندگان این زیستگاه چهره غالب جانوری منطقه را تشکیل می‌دهند. گونه‌های کوه‌زی همچون عقاب طلایی و کبک معمولی فراوان‌ترین پرندگان منطقه هستند و دسته سبک بالان نیز در بین تمامی گونه‌ها متنوع‌ترین دسته شناسایی شده‌اند. پستانداران منطقه نیز عمدتاً گونه‌های سازگار با مناطق سرد کوهستانی و گرگ، کفتار، قوچ و میش شاخص‌ترین گونه‌های پستاندار منطقه هستند. شغال، روباه، راسو، زرده پر، رودک، خرگوش، خارپشت ایرانی، تشی، حفار و انواع موش‌ها از جمله دیگر پستانداران مهم این منطقه به شمار می‌روند و خزندگان این زیستگاه نیز در ۲ گروه مارها و سوسمارها یا مارمولک‌ها قابل تقسیم هستند. آگامای قفقازی و گرزه مار پرجمعیت‌ترین خزندگان منطقه و مارهای دشتی زی و آگاما و لاک‌پشت مهمیزدار، شاخص‌ترین خزندگان منطقه به حساب می‌آیند.همچنین به دلیل نبود زیستگاه‌های آبی قابل توجه از فون جانوری دوزیستان و ماهی‌ها در منطقه دیده نمی‌شود با این حال گاهی در آبگیرهای فصلی و برکه‌های حاشیه روستای مسلم‌آباد می‌توان دوزیستان گونه‌های وزغ معمولی و قورباغه تالابی را مشاهده کرد.

▪ تلنگر!

«داشته‌های محیط زیستی استان همدان را دریباید.» این حرف را می‌زنیم؛ زیرا زنگ خطر نابودی را مدت‌هاست می‌شنویم اما کاری نمی‌کنیم.در بحث مناطق حفاظتی ٦ گانه استان همدان در حال حاضر سطح مناطق حفاظت شده نسبت به کشور که ۱۲ درصد اعلام شده، بسیار پایین یعنی؛ ۳/۲ درصد است.
این موضوع را سرپرست اداره کل محیط زیست استان همدان در نشست خبری اخیر اعلام کرد و اینکه باید کاری کرد.
جزیره‌ای شدن زیستگاه‌ها و کوچک شدن مناطق تحت مدیریت به عنوان یکی از مشکلات استان در این حوزه است به این معنا که بقای جانوران در خطر است و هر گونه بیماری و... تمام گونه‌های منطقه را تحت تأثیر قرار می‌دهد.
این در حالی است که به گفته سید عادل عربی در حوزه محیط زیست طبیعی هم خشکسالی‌های چند سال اخیر بر تنوع زیستی استان تأثیر گذاشته و متأسفانه شاهد نابودی تنوع زیستی استان به سبب مسائل طبیعی و دخالت‌های انسانی هستیم.البته تدوین برنامه ششم توسعه استان در حوزه محیط‌زیست، اجرای مطالعات طرح‌های مناطق تحت مدیریت، افزایش واحدهای اقتصادی مجهز به سیستم پایش آنلاین و به‌روزرسانی طرح آمایش استان در حوزه محیط‌زیست از جمله اولویت‌های سازمان محیط زیست محسوب می‌شود و اینکه آموزش عمومی هم در زمینه مسائل زیست‌محیطی یکی از دغدغه‌هایی است که باید تقویت شود.

*** هشدار آسیب به طبیعت!**

سرپرست محیط زیست استان همدان همچنین با تأکید بر اینکه مسئولان استان معیشت کارکنان و محیط‌بانان را در نظر بگیرند، می‌گوید: اگر محیط‌بانان و پرسنل محیط زیست درگیر مشکلات معیشتی شوند، ممکن است محیط زیست استان به‌ویژه در حوزه طبیعی دچار آسیب شود.

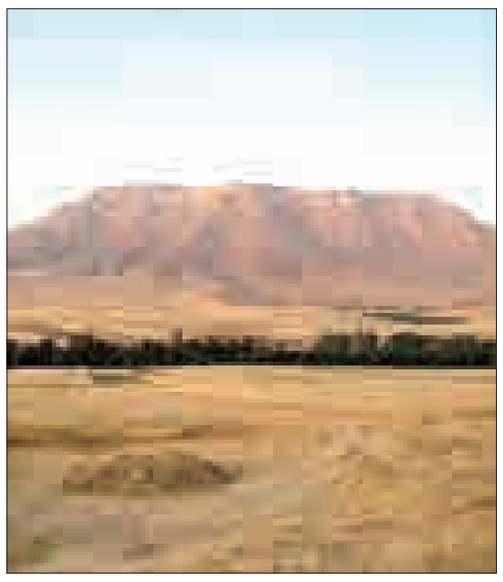

▪ خانگرمز

منطقه حفاظت شده خانگرمز هم به عنوان ششمین منطقه حفاظت شده استان همدان مطرح است که به دلیل ویژگی‌های منحصر به فرد آن، تهیه گزارشی مبسوط در خصوص این منطقه بکر ضروری به نظر می‌رسد.
منطقه حفاظت شده خانگرمز پتانسیلی ارزشمند برای استان همدان محسوب می‌شود که توجه به شناساندن آن در کشور و جهان درآمدزایی بسیار خوب و قابل توجهی را برای استان همدان به همراه خواهد داشت.
بخش دوم این گزارش در شماره آینده چاپ خواهد شد.

یادداشت

محیط زیست با سرپرستی نمی‌شود

» ندارستمی

«محیط زیست از نگاه دولت، موضوعی فانتزی نیست.»
این بحث را ابتکار، رئیس سازمان حفاظت محیط زیست کشور در نشست خبری خود اعلام کرده است و گویا آنچنان که به نظر می‌رسد در عمل چیز دیگری است.
می‌گویند محیط زیست خط قرمز است که نیست. از شهریورماه ۹۳ تقریباً ۱۰ ماهی می‌گذرد که قربانعلی محمدپور، مدیرکل سابق عازم زنجان شد و محیط زیست استان با سرپرستی اداره می‌شود.
سرپرست محیط زیست استان همدان که مدت‌هاست بر روی صندلی مدیریت، مسئولیت را علی‌الحساب بر عهده گرفته است تا شاید تعیین تکلیف شود.
نهایت آن‌هم این است به قول خودش در نشست خبری اخیر که می‌گوید: «من سرپرستم چیزی ندارم از دست بدهم که دروغ بگویم؛ فوقش برمی‌گردم پست خودم.»
در هر صورت وضعیت مهمترین پست مدیریتی استان در کنار سایر پست‌ها، چون معاونت برنامه‌ریزی استانداری، معاون سیاسی فرمانداری همدان و... نامعلوم است.
حالا باید گفت شعار روز جهانی محیط زیست امسال که «۷ میلیارد رویا و یک سیاره؛ با احتیاط مصرف کنیم» است، باید رویاها و یک سیاره را به واقع همان رویایی بخوانیم که در سر می‌پرورانیم؛ زیرا نابودی درختان و فضای سبز در خاموشی و روشنی پیش می‌رود و تنها در آخر می‌گویند: افسوس!
این روزها محیط زیست همدان، حال و روز خوشی ندارد و تبر بر ریشه درختان، ریزگردها و آلاینده‌ها، به یغما رفتن منابع آبی، فروچاله‌های استان به‌ویژه کبودراهنگ که وجه تمثیل کارشناسان شده‌اند و حتی برخی طرح‌های بزرگ و کوچک راه نفس استان را بسته‌اند؛ که یعنی کار از کار گذشته است و در این وادی بلاتکلیفی‌ها شاهد اتفاقاتی هستیم.
فرهنگ که نباشد همه چیز لنگ می‌زند و به گفته نماینده ولی فقیه در استان و امام جمعه همدان، «مهمترین مشکل در حوزه محیط زیست نبود فرهنگ‌سازی کافی است؛ چرخ فرهنگی در حوزه محیط‌زیست به گل نشسته است و در این حوزه عقب مانده‌ایم!».
همه چیز به این نقطه ختم می‌شود؛ اما شوربختانه تاکنون خاکِ غفلت و امحال‌کاری روی آن نشسته است.
اما همه حرف اینها نیستند؛ ۲ جبهه چپ و راست هم دامن محیط زیستمان را گرفته است. برخلاف اصلاح‌طلبان که ابتکار را از خودشان می‌دانند، گویا از نگاه اصولگرایان، ابتکار، متهم به سیاسی بازی است و کار سیاسی می‌کند و به جای اینکه اعتبارات را در جای خودش خرج کند در سمن‌ها هزینه می‌کند!
با اینکه چند پیشنهاد هم برای پست مدیریتی این سازمان مطرح بوده است، اما گویا در راستای ادامه کار، احکام به هر دلیلی صادر نشد!
از طرفی، نیکبخت که تاکنون از حاشیه به دور بوده است با ادامه سرپرستی عربی که چهره سیاسی هم نیست، گویا نمی‌خواهد محیط زیست را با انتصاب فرد سیاسی در این حوزه وارد حاشیه‌های سیاسی کند.
البته بحث بودجه محیط زیست هم به تبعیت از سایر دستگاه‌ها و با توجه به تحریم‌ها قابل توجه نیست و افرادی که می‌خواهند بیایند تا تحرک و تغییری در فضای محیط زیست استان ایجاد کنند، دستشان بسته است.
در مجموع برخی معتقدند که بودجه حال حاضر برای برنامه‌هایشان کافی نیست و تداوم سرپرستی با این بودجه با ثبات مدیریتی را مغایر نمی‌دانند، زیرا تنها با این مبلغ، حقوق و... پرداخت می‌شود آن‌هم به اذعان عربی، مشکلات پرسنلی و معیشت کارکنان محیط‌زیست و محیط‌بانان جزو دغدغه‌های اصلی محیط‌زیست استان است؛ تا جایی که اگر محیط‌بانان و پرسنل محیط‌زیست درگیر مشکلات معیشتی شوند، ممکن است محیط‌زیست استان به ویژه در حوزه طبیعی دچار آسیب شود.
عده‌ای معتقدند چون پول نیست، این مجموعه چه با سرپرست و چه با مدیر، تنها باید دنبال اقدامات روتین باشد و طرحی هم نمی‌تواند انجام دهد؛ پس همان سرپرست کافیست!
محیط زیست در این دولت فضای خاصی دارد و با اینکه اولویتش محسوب می‌شود، اما مشکلات چندگانه‌ای را در پیش دارد. البته می‌گویند که از دور مراقبت می‌شود!اما باید گفت که در این بین نگاه نیکبخت غالب‌تر به نظر می‌رسد؛ او می‌خواهد در حال حاضر وظایف معمول در فضای آرام انجام شود تا اینکه مدیری بیاید و آنجا را به هم بریزد...
این نگاه هم برگرفته از دیدگاه مسئولان ارشد دولتی به‌ویژه رئیس‌جمهور است که در روز جهانی محیط زیست، حل مشکلات را مستلزم رفع تحریم‌ها دانست؛ به این ترتیب در این نزدیکی‌ها نباید انتظار تحول و تقویت در حوزه محیط زیست را شاهد باشیم.
اما شرایط استان ایجاب می‌کند که مسئولان ارشد استان هرچه زودتر فکری به حال مدیریت محیط زیست استان کنند و در سریع‌ترین تصمیم، تکلیف مدیریت بلاتکلیف محیط زیست استان را روشن کنند.

برنامه‌های تابستان در مساجد ملایر برگزار می‌شود

برنامه‌های اوقات فراغت جوانان در کانون‌های مساجد ملایر برگزار می‌شود. معاون فرماندار ملایر در ستاد ساماندهی امور جوانان این شهرستان گفت: در حال حاضر فضای تابستان را پیش‌رو داریم که تا جایی که امکان دارد باید از ظرفیت‌ها استفاده کرده و برنامه‌های آموزشی، پرورشی و تفریحی مناسب را مهیا کنیم.به گزارش تسنیم، محمدقاسم عبدلی با تأکید بر اینکه با استفاده از ظرفیت مساجد می‌توانیم حداقل ۵۰ درصد از برنامه‌های اوقات فراغت را به صورت کامل مدیریت کنیم، خواستار همکاری اداراتی چون کمیته امداد، سازمان تبلیغات، اداره فرهنگ و ارشاد اسلامی، حوزه علمیه، دانشگاه‌ها، سازمان فنی‌وحرفه‌ای، کانون پرورش فکری، هلال احمر، بنیاد شهید و... در این زمینه شد.

خبر

کناره‌گیری معاون باسابقه از فرمانداری رزن

رزن – خبرنگار همدان‌پیام: علی‌اصغر غفاری‌آثار، معاون فرماندار رزن پس از ۹ سال سکانداری معاونت فرمانداری از سمت خود کناره‌گیری کرد.
البته گویا قرار است علیرضا نوربخش که کارشناس برنامه‌ریزی فرمانداری رزن را برعهده دارد، سرپرستی معاونت فرمانداری را برعهده بگیرد.
در حالی که از مدت‌ها پیش گمانه‌زنی‌ها در خصوص تغییر در سطح مدیریت ارشد شهرستان به گوش می‌رسید، سرانجام مرد باسابقه فرمانداری رزن، ساختمان فرمانداری رزن را ترک کرد و در استانداری مشغول به فعالیت شد.
گفتنی است؛ غفاری‌آثار در بین تمام نخبگان و سیاسیون شهرستان به کاردانی و جدیت در امور اجرایی شهره بود که بالاخره پس از کش‌وقوس‌های فراوان در دوره ۳ فرماندار و کار در ۲ دولت از مدیریت اجرایی شهرستان جدا شد.
وی در دوره ۹ ساله فعالیت در فرمانداری رزن همواره در راستای خدمت به مردم و دوری از منافع جناحی گام برداشت.
غفاری‌آثار در این‌باره به خبرنگار ما می‌گوید: به دلیل مشکلات تردد بین همدان و رزن با مشورت با الهی‌تبار، معاون سیاسی امنیتی استاندار تصمیم بر این شد که وی در استانداری مشغول به فعالیت شود.

فرماندار کبودراهنگ:
کشاورزی، پاسخگوی اشتغال نیست

کشاورزی دیگر پاسخگوی اشتغال شهرستان کبودراهنگ نیست.
فرماندار کبودراهنگ در گفت‌وگو با ایرنا با بیان اینکه طبق آخرین آمار هم‌اکنون بیش از ۱۰۰ هزار نفر جویای کار در این شهرستان وجود دارد، گفت: بیشتر ساکنان این شهرستان در حوزه کشاورزی فعالیت دارند، اما با توجه به کاهش بارش‌ها و خشکسالی‌های اخیر فعالیت در این حرفه هم دیگر پاسخگوی این افراد نیست.
احسان قنبری ادامه داد: یک‌سوم غلات استان در شهرستان کبودراهنگ تأمین می‌شود و سال گذشته ۲۰ هزار تن گندم از کشاورزان این شهرستان خریداری شده است؛ اما با توجه به کاهش بارش‌ها پیش‌بینی می‌شود که میزان تولید گندم در سال‌جاری در این شهرستان نسبت به سال گذشته کاهش داشته باشد.به گفته وی، ۸۰ درصد گندم این شهرستان دیم و ۲۰ درصد نیز به شکل آبی تولید می‌شود.
وی اظهار کرد: سال گذشته در شهرستان ۲ هزار و ۱۵۰ شغل جدید ایجاد شد، اما تعداد زیادی از این شغل‌ها ثابت نبوده است.
قنبری ادامه داد: شهرستان کبودراهنگ برای خروج از بحران اشتغال نیازمند ایجاد صنایع کوچک و تبدیلی است.

کمک ۱٦۰ میلیونی خیر نهاوندی برای خرید تجهیزات پزشکی

نهاوند- خبرنگار همدان‌پیام: خیر نهاوندی ۱٦۰ میلیون تومان برای خرید تجهیزات پزشکی بیمارستان آیت‌ا... علیمرادیان هدیه کرد.
مدیرعامل مجمع خیرین سلامت نهاوند در این باره گفت: «فرنوش فهیم» فرزند مرحوم منصور فهیم از نهاوندیان مقیم تهران به مناسبت روز پدر، با توجه به کمبود وسایل پزشکی که در بیمارستان آیت‌ا... علیمرادیان وجود داشت ۱٦۰ میلیون تومان به صورت نقدی برای خرید تجهیزات پزشکی اهدا کرد.
مهدی جلالوند افزود: این میزان کمک نقدی با توجه به نیاز بیمارستان و درخواست شبکه بهداشت صرف خرید ٤ دستگاه ون تیلاتور (دستگاه تنفس) و یک دستگاه شوک برای بخش ICU این بیمارستان شد که با توجه به اینکه این تجهیزات با تخفیف ویژه خریداری شده است ارزش واقعی این تجهیزات رقمی معادل ۳۰۲ میلیون تومان است.
وی ادامه داد: خوشبختانه کمک خیران به بحث و درمان در نهاوند کلید خورده و بیش از ۳ سال است که مجمع خیرین سلامت در نهاوند راه‌اندازی شده است.به گفته جلالوند، در یکسال اخیر توجه ویژه و اقدامات قابل ملاحظه‌ای در بخش بهداشت، درمان و سلامت در شهرستان اتفاق افتاده است که این توجه ویژه شرایط را در حوزه بهداشت و درمان شهرستان ارتقا خواهد داد.

آگهی استخدام
شرکت زمزم کرمانشاه
شرکت زمزم کرمانشاه جهت تکمیل کادر فروش خود در شهرستان همدان افراد با شرایط ذیل با امکان سپردن وثیقه را به همکاری دعوت می‌نماید
لذا واجدین شرایط می‌توانند حداکثر ظرف مدت یک هفته از تاریخ چاپ آگهی رزومه کاری خود را به آدرس کرمانشاه، کیلومتر ۲ جاده سنندج، شرکت زمزم، واحد کارگزینی ارسال نمایند.

مدرک‌تحصیلی	رشته‌تحصیلی	جنسیت	سابقه‌کار	شغل
دیپلم به بالا	کلیه‌رشته‌ها	مرد،زن	حداقل ۱ سال	بازاریاب
کارشناسی	حسابداری	مرد،زن	حداقل ۲ سال	حسابدار
کارشناسی	ترجیحاًمدیریت‌بازرگانی	مرد،زن	حداقل ۲ سال	فروشنده (ترجیحاً دارای گواهینامه پایه یک)
دیپلم به بالا	کلیه‌رشته‌ها	مرد	حداقل ۳ سال	راننده (ترجیحاً دارای گواهینامه پایه یک)

پیام تاریخ، تمدن و فرهنگ مادستان
The Message Of Madestan's History & Civilization & Culture
روزنامه همدان پیام
۱۱
سه شنبه ● ۱۹ خردادماه ۱۳۹۴ ● شماره ۲۳۷۰
ورزشی
varzesh@hamedanpayam.com

اجرای مرحله دوم طرح استعدادیابی اسکواش در همدان

رئیس هیأت اسکواش استان همدان از اتمام طرح سراسری استعدادیابی اسکواش در همدان خبر داد.
به گزارش روابط عمومی اداره کل ورزش‌وجوانان استان همدان، فاطمه‌السادات شبیری با اشاره به استعدادیابی اسکواش همدان در سال ۹۴ گفت: به دنبال برنامه‌ریزی هدفمند فدراسیون اسکواش و تأکید ریاست فدراسیون در خصوص اجرای طرح سراسری استعدادیابی اسکواش، استعدایابی سال ۹۴ در استان همدان پس از دریافت مجوزهای لازم از آموزش‌وپرورش از اوایل اردیبهشت در تمامی مدارس دخترانه و پسرانه در مقطع ابتدایی آغاز شد و ۲ روز پیش به کار خود پایان داد.
وی با اشاره به استقبال بالای نونهالان از رشته اسکواش تأکید کرد: ثبت‌نام برای حضور در این طرح‌ها فقط از افراد منتخب انجام شده است. شبیری با اشاره به آغاز آموزش رسمی اسکواش از هفته آینده گفت: برنامه هیأت برای مستعدین شناسایی شده در این مرحله پس از آموزش اعزام به مسابقات کشوری استعدادیابی است که از اهمیت ویژه‌ای برخوردار است. رئیس هیأت اسکواش گفت: آموزش مقدماتی در مجموعه ورزشی حجاب و تمرینات پیشرفته در کورت اسکواش مجموعه ورزشی مریانج صورت می‌گیرد. شبیری در پایان با اشاره به وضعیت این رشته ورزشی در همدان یادآور شد: باید بخش خصوصی و سرمایه‌گذاران به کمک رشته ورزشی اسکواش بیایند؛ زیرا این رشته از ارزان‌ترین رشته‌های ورزشی است و نیازمند زیرساخت گران‌قیمتی نیست.

اردویی که سروصدا به پا کرد

تمرین پولادمردان در پایگاه نظامی

» حامد صیفی

وزنه‌برداران تیم ملی کشورمان از شنبه در پایگاه سوم شکاری شهید نوژه همدان گردهم آمدند تا با برگزاری اردوی آماده‌سازی، خود را برای حضوری موفق در رقابت‌های رقابت‌های آسیایی پوکت و جهانی آمریکا مهیا کنند.
سوت آغاز این اردو در حالی شنبه در پایگاه نظامی نوژه به صدا درآمد که ۲ روز قبل از آغاز این مرحله از اردوی آماده‌سازی، بهداد سلیمی پرآوازه که قهرمانی جهان و المپیک را در پرونده افتخارات خود دارد بر طبل ناسازگاری کوبید و اعلام کرد که شرایط برای برگزاری اردوی مساعد در یک پایگاه نظامی فراهم نیست.
اما استدلال سلیمی چه بود؟ قهرمان المپیک قبل از آغاز این اردو اعلام کرد: «با توجه به صحبت‌های وزنه‌بردارانی که در آن پایگاه خدمت کرده‌اند، وضعیت آنجا زیاد خوب نیست»
سلیمی ابتدا قصد داشت در این اردو شرکت نکند، اما دقیقه ۹۰ تصمیم او ۱۸۰ درجه دچار تغییر می‌شود و می‌گوید که تصمیم داشتم به آن اردو نروم، اما با صحبت‌هایی که حسین توکلی با من داشت نظرم عوض شد و به خاطر او در اردوی همدان حضور پیدا می‌کنم.
بحث اصلی اینجاست که چرا همدان با برخورداری از زیرساخت‌های مناسب ورزشی که در یکسال اخیر تجربه میزبانی رویدادهای بین‌المللی را هم داشته است، باید از چنین فرصت مناسبی بهره لازم را نبرد .
سخنگوی اداره کل ورزش‌وجوانان استان همدان در این خصوص گفت: دستگاه ورزش استان آمادگی کامل برای برپایی اردوی آماده‌سازی تیم ملی وزنه‌برداری در مکانی غیر از پایگاه نوژه را داشت، اما درخواستی مبنی بر این مهم به ما نرسید. البته همکاری لازم با پایگاه نوژه؛ فدراسیون و هیأت وزنه‌برداری همدان صورت گرفته و سعی ما برگزاری مناسب این مرحله از اردو در همدان است.
حمدا.. چاروسایی افزود: پایگاه نوژه به نمایندگی از همدان در لیگ برتر وزنه‌برداری باشگاه‌های کشور شرکت می‌کند و این مکان به یکی از قطب‌های اصلی این رشته ورزشی در همدان تبدیل شده است.
وی اضافه کرد: زیرساخت‌های ورزشی همدان در کشور از برترین‌ها به شمار می‌آید و قطع به یقین برگزاری اردوهای آماده‌سازی تیم‌های ملی مختلف در استان همدان در دستور کار فدراسیون‌های ورزشی قرار دارد.
چاروسایی بیان کرد: میهمانسرای مجموعه ورزشی مریانج با ۱۰۰ نفر، خوابگاه صخره‌نوردی فرهاد با ۱۰۰ نفر، میهمانسرای ورزش با ۵۰ نفر، میهمانسرای تختی با ۲۵ نفر، میهمانسرای قدس با ۷۰ نفر و بهار با ۳۰ نفر ظرفیت این امکان را به همدان داده است که از اردوها و مسابقات با گنجایش نزدیک به ۴۰۰ نفر پذیرایی کند.
با این حال حضور رزشکاران نامی و قهرمانان در میادین ورزشی در شهرستانها نقطه قوت برای استان خواهد بود که از تمام ظرفیت ها در تمام نقاط استان بهره می جوید.

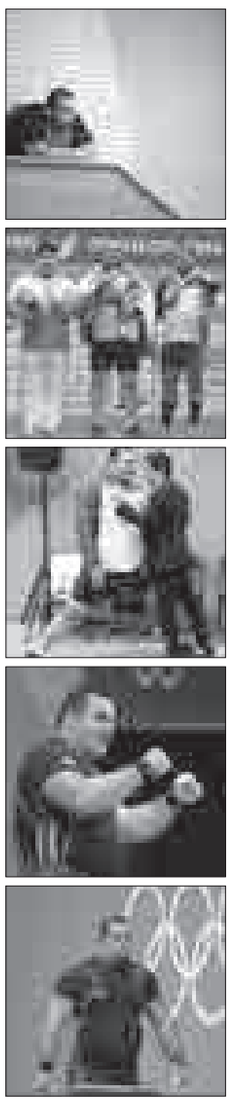

پیشخوان

۱
ظریف از تیم ملی جدا شد

فرهاد ظریف به دلیل مصدومیت تیم ملی را در دیدار برابر روسیه همراهی نمی‌کند.
به گزارش ایسنا، با توجه به مصدومیت فرهاد ظریف و سامان فائزی، مهدی مرندی و علی شفیعی در دیدار مقابل روسیه در شهر کازان در لیست تیم ایران قرار خواهند گرفت.
تیم ملی والیبال ایران برای برگزاری پنجمین‌وششمین مسابقه خود در لیگ جهانی ۲۰۱۵ صبح روز گذشته لهستان را ترک کرد و عازم کازان شد، تا روزهای شنبه و یکشنبه به مصاف تیم ملی روسیه قهرمان المپیک برود.

۲
قرارداد ۵ ساله ویدال با بارسلونا

تیم فوتبال بارسلونا یک روز پس از کسب مقام قهرمانی اروپا با وجود محرومیت در نقل‌وانتقالات مدافع سویا را استخدام کرد. به گزارش فارس، «کاتالان‌ها» که شنبه شب در فینال لیگ قهرمانان اروپا ۳ بر یک «یوونتوس‌تورین» را در ورزشگاه المپیک برلین شکست داده و به مقام نخست رسیدند، نخستین گام را برای فصل آینده در زمینه نقل‌وانتقالات برداشتند. آبی و اناری‌پوشان برای این منظور «آلکس ویدال»، مدافع ۲۵ ساله و راست سویا را جذب کردند.

۳
خانجانی، بهترین بدمینتون‌باز ایران در رنکینگ جهانی

فدراسیون جهانی بدمینتون رده‌بندی برترین‌های این رشته را اعلام کرد. به گزارش تسنیم، در رنکینگ جدید فدراسیون جهانی بدمینتون نمایندگان کشورمان همگی رتبه‌های ۳ رقمی را در اختیار دارند. در بخش انفرادی مردان فرزین خانجانی با ۱۰ هزار و ۹۶۰ امتیاز در رده ۱۶۸ ایستاده و بهترین بدمینتون‌باز ایران است. در بخش انفرادی زنان نیز ثریا آقایی با ۱۰ هزار و ۶۳۰ امتیاز جایگاه ۱۶۰ دنیا را در اختیار دارد. همچنین حسن متقی در رده ۳۳۴ و و نگین امیری در رده ۲۰۷ جا گرفته‌اند.

۴
تیم دوومیدانی ایران امروز به کشور بازمی‌گردد

تیم ملی دوومیدانی ایران پس از کسب ۲ مدال برنز بیست‌ویکمین دوره رقابت‌های قهرمانی آسیا در چین و ایستادن در جایگاه پانزدهم این رقابت‌ها، امروز به کشور باز می‌گردد. به گزارش ایرنا، محمود صمیمی در پرتاب دیسک و رضا قاسمی در دوومیدانی ۱۰۰ متر، نمایندگانی بودند که موفق به کسب مدال برنز در این رقابت‌ها شدند. بیست‌ویکمین دوره دوومیدانی قهرمانی آسیا در حالی با قهرمانی چین به پایان رسید که این تیم با ۴۱ مدال در جایگاه نخست رده‌بندی کلی قرار گرفت.

۵
دعوت از محبی به کمیته فنی کشتی آزاد

اعضای شورای فنی و کمیته فنی کشتی آزاد مرحله نهایی رقابت‌های انتخابی تیم‌های ملی کشتی معرفی شدند.
به گزارش مهر، منصور برزگر، ابراهیم جوادی، علی بیات، عسکری‌محمدیان و سید جواد رفوگر به عنوان اعضای شورای فنی و محمدحسن محبی، مجید ترکان، محمد طلایی، علی‌اکبر دودانگه، امیر توکلیان و رضا لایق به عنوان اعضای کمیته فنی بر این رقابت‌ها نظارت خواهند داشت.
مرحله نهایی رقابت‌های انتخابی تیم‌های ملی کشتی آزاد و فرنگی روزهای ۲۱ و ۲۲ خردادماه در سالن شهید بهشتی شهر مشهد مقدس برگزار می‌شود.

سرخابی‌ها در برزخ بلاتکلیفی

فصل نقل‌وانتقالات لیگ برتر فوتبال عملاً هفته گذشته و پس از انجام فینال جام حذفی کشور آغاز شد و تیم‌های لیگ برتری و حتی دسته اولی قدم به بازار نقل‌وانتقالات گذاشته‌اند و در صدد هستند تا خریدهای خوبی داشته باشند.
اکثر تیم‌های لیگ برتری وضعیت خود را مشخص کرده‌اند و با شناخت مدیرعامل و سرمربی به دنبال جذب بازیکنان و برنامه‌ریزی برای فصل آینده فوتبال هستند.
در بین تیم‌های لیگ برتری ۲ تیم پرطرفدار تهرانی در بلاتکلیفی محض به سر می‌برند. این روزها سرخابی‌ها با فرصت‌سوزی دل هواداران خود را آزار می‌دهند.
اوایل فصل گذشته بود که سازمان خصوصی‌سازی قدم به میدان فوتبال گذاشت و تلاش شد تا این ۲ باشگاه تهرانی که بر وزارت ورزش‌وجوانان تحمیل شده سر و سامان بگیرند و با واگذاری آنها به بخش خصوصی بار بزرگی را از دوش این وزارتخانه بردارند.
وزارت ورزش‌وجوانان امیررضا خادم، رئیس کمیسیون ورزش مجلس شورای اسلامی را مأمور بر مشخص کردن وضعیت سرخابی‌ها کرد. خادم در طول یکسال گذشته نه تنها کار مثبتی انجام نداد بلکه با حرکت فرسایشی سازمان خصوصی‌سازی وضعیت این ۲ باشگاه بحرانی شد و دود این بی‌برنامگی به چشم هواداران ۲ تیم رفت.
پرسپولیس بدون مربی و روی آوردن به چند مربی به زحمت توانست خود را در لیگ برتر حفظ کند و استقلال نیز که مدعی شماره یک قهرمانی بود اسیر بحران پیش‌آمده شد و نه‌تنها قهرمانی را در هفته‌های پایانی از دست داد؛ بلکه از کسب سهمیه لیگ قهرمانان نیز عاجز ماند تا ۲ تیم یکی از بدترین سال‌های خود را سپری کنند.
سازمان خصوصی‌سازی در طول سال گذشته ٤ مرحله مزایده برای ۲ باشگاه انجام داد که هربار به دلایلی مزایده انجام نشد.
یکی از مشتریان تیم سرخپوش چهره نام‌آشنایی بود که در سال‌های اخیر کمک‌های مالی فراوانی به باشگاه پرسپولیس و دستگاه ورزش داشته است، اما زمان خریداری که رسید وی را رد صلاحیت کردند.
خریدار استقلال نیز همین مشکل را داشت و با آنکه اسپانسر استقلال امسال این تیم را از نظر مالی حمایت کرد اما در رسیدن به سهام استقلال عاجز ماند تا وی نیز با از دست دادن انگیزه از حمایت مالی استقلال دست بردارد.
پس از یکسال سردرگمی سرانجام پرونده خصوصی‌سازی ۲ باشگاه بدون کسب نتایج لازم بسته شد و وزارت ورزش سجادی، معاون خود را مأمور سر و سامان دادن ۲ باشگاه تهرانی کرد.
سازمان خصوصی‌سازی انجام مزایده را ٤ ماه به تعویق انداخت و اعلام کرد که ۲ باشگاه روال طبیعی خود را طی کنند و با جذب بازیکنان و مربیان خود ۲ تیم را آماده حضور در لیگ برتر کند و سپس در تابستان مجدداً پرونده خصوصی‌سازی این ۲ باشگاه باز شود.
حدود ۱۰ روز از فصل نقل‌وانتقالات می‌گذرد اما این ۲ باشگاه هنوز در سردرگمی و بلاتکلیفی به سر می‌برند و نمی‌دانند چه سرنوشتی را پیش‌روی خود دارند.
هر ۲ باشگاه مدیرعامل ندارد. پرسپولیس که مدت‌هاست از داشتن یک مدیرعامل رنج می‌برد و پس از مشکلاتی که برایش به وجود آمد این تیم نتوانست مدیرعامل داشته باشد و استقلال نیز که با افشارزاده لیگ را به اتمام رساند روز گذشته آخرین روز کاری خود را در باشگاه سپری کرد و با انتقال وسایل شخصی خود به وزارت ورزش صندلی مدیرعاملی استقلال را رها کرد.
سجادی، معاون وزارت ورزش‌وجوانان که خود به مشکلات ورزش کشور واقف است مأمور شده است تا این ۲ باشگاه را سروسامان دهد و قرار است در روزهای آینده اعضای هیأت مدیره این ۲ باشگاه معلوم شود. پس از اعلام اعضای هیأت مدیره آنگاه نوبت به انتخاب مدیرعامل می‌رسد و سپس با انتخاب سرمربی این ۲ باشگاه می‌توانند قدم به بازار نقل‌وانتقالات بگذارند و تیم خود را ببندند.
متأسفانه وقت و زمان به زیان ۲ تیم سرخابی به سرعت می‌گذرد و در حالی که تیم‌های سپاهان، تراکتور، فولاد و سایر تیم‌ها با خیالی راحت به دنبال بستن تیم خود هستند ۲ تیم سرخابی با بدهی‌های میلیاردی و نداشتن سرپرست و متولی روزهای سختی را سپری می‌کنند.
اوضاع پرسپولیس بدتر از استقلال است. بدهی این باشگاه به بازیکنان خارجی با شکایت آنها همراه شده که اگر در موقع لازم نتواند بدهی آنها را پرداخت کند احتمال جرایم سنگین فیفا و حتی سقوط این تیم به دسته یک وجود دارد.
۲ تیم استقلال و پرسپولیس که بیشترین طرفدار را در سراسر کشور دارند و محبوب میلیون‌ها جوان ایرانی هستند باید زودتر سروسامان بگیرند. هواداران ۲ باشگاه چشم انتظار اقدامات وزارت ورزش هستند و امیدوارند تا فرصت باقی است این ۲ باشگاه تعیین تکلیف شوند و با بستن تیمی قدرتمند از مدعیان قهرمانی فصل آینده باشند.
سوابق این ۲ تیم نشان داده است که هرگاه استقلال و پرسپولیس آماده و سرحال باشند تیم ملی نیز از آمادگی مطلوبی برخوردار خواهد بود. ۲ تیم سرخابی از پرطرفدارترین تیم‌های آسیایی به شمار می‌روند و کنفدراسیون قاره کهن (AFC) نیز علاقمند به حضور این ۲ باشگاه در لیگ قهرمانان است و باید شرایط حضور آنها را فراهم کرد.
خوشبختانه دیگر فوتبال کشور به ۲ باشگاه تهرانی خلاصه نمی‌شود و تیم‌های صاحب سبکی همچون تراکتورسازی، سپاهان، فولاد و نفت تهران نیز با درخشش خود فوتبال را از حالت ۲ قطبی بیرون آورده‌اند، اما این دلیل نمی‌شود که با کارهای نابخردانه این ۲ تیم را تضعیف کنیم.

استاد شطرنج ایران به همدان می‌آید

رئیس هیأت شطرنج استان همدان گفت: احسان قائم‌مقامی نخستین استاد بزرگ شطرنج ایران برای برگزاری هشتمین مرحله کلاس آموزشی شطرنج همدان روز چهارشنبه به استان سفر می‌کند. احمد علی‌بابایی با اشاره به حضور احسان قائم‌مقامی در همدان اظهار کرد: در ادامه کلاس‌های آموزش حرفه‌ای شطرنج برای دومین‌بار در سال ۹۴ این استاد بزرگ بین‌المللی شطرنج کشورمان به همدان سفر می‌کند. به گزارش مهر، وی افزود: هشتمین مرحله این کلاس‌های آموزشی روز چهارشنبه و پنجشنبه در خانه شطرنج همدان برگزار خواهد شد. رئیس هیأت شطرنج استان همدان با مثبت ارزیابی کردن این کلاس‌های آموزشی گفت: مدیرکل ورزش‌وجوانان استان همدان نیز در این امر اتفاق نظر داشته و هیأت شطرنج را برای ادامه کار دلگرم کرده است.

خبر

مهدی کیانی:
اولویت، ماندن در تراکتورسازی است

پس از اتمام لیگ برتر فوتبال باشگاه‌های کشور مهدی کیانی، کاپیتان نهاوندی تراکتورسازی به زادگاهش برگشته و این روزها به صورت انفرادی تمرین می‌کند.
کیانی در خصوص فصل آینده لیگ برتر و وضعیت خود گفت: چند پیشنهاد از تیم‌های لیگ برتری دارم و شاید در سال جدید از این تیم جدا شوم، اما اولویت اصلی خودم ماندن در تراکتور است.

باخت تهرانی‌ها در نهاوند

نهاوند- خبرنگار همدان‌پیام: تیم فوتبال پیشکسوتان نهاوند در یک بازی دوستانه ۷ بر ۳ تیم پیشکسوتان تهران را شکست داد.
این بازی در استادیوم «علیمرادیان» نهاوند به مناسبت گرامیداشت شهدای فوتبالیست برگزار شد.
شهریار شمس، رئیس هیأت فوتبال نهاوند در خصوص حضور تیم پیشکسوتان نهاوند در لیگ استان آمادگی بازیکنان را ملاک دانست و گفت: در صورت آماده نبودن بازیکنان در مسابقات استانی حاضر نخواهیم شد.

برخورداری از سالن اختصاصی نقطه قوت اسکیت

سرپرست جدید هیأت اسکیت استان همدان با اشاره به اینکه داشتن یک مکان اختصاصی برای فعالیت‌های اسکیت یکی از نقاط قوت این رشته است، گفت: خانه اسکیت همدان موجب شده است تا در جذب بیشتر ورزشکاران به اسکیت موفق عمل کنیم.
به گزارش روابط عمومی اداره کل ورزش‌وجوانان استان همدان، مهدی مجیدی اظهار کرد: هیأت اسکیت استان با بهره‌گیری از مربیان توانمند در سطح استان توانسته در بحث آموزش به موفقیت‌های خوبی دست پیدا کند.
وی افزود: براساس تقویم ورزشی، هیأت اسکیت امسال هم در فصل تابستان نسبت به برپایی کلاس‌های آموزشی این رشته برنامه‌هایی را طراحی و اجرا خواهد کرد.
مجیدی با بیان اینکه در تابستان ۹۴ هم در نظر داریم در ۳ رده این کلاس‌ها را برپا کنیم، خاطرنشان کرد: با برنامه‌ریزی‌های صورت گرفته از روز شنبه ۱۶ خردادماه مراحل نام‌نویسی علاقمندان در ۳ رده سنی نونهالان، نوجوانان و جوانان آغاز شده است.
سرپرست هیأت اسکیت همدان ادامه داد: این کلاس‌ها برای ۲ بخش دختران و پسران در نظر گرفته شده است که در روزهای زوج برای آقایان و در روزهای فرد پذیرای بانوان خواهیم بود.
وی یادآور شد: کلاس‌های آموزشی این رشته در خانه اسکیت در سانس صبح برگزار می‌شود تا در شروع روز با استفاده از نشاط و طراوت ورزشکاران نهایت استفاده را برای آموزش بهتر ببریم.
مجیدی با اشاره به اینکه داشتن یک مکان اختصاصی برای فعالیت‌های اسکیت یکی از نقاط قوت این رشته است، گفت: خانه اسکیت همدان که در جاده مزدقینه این شهر قرار داد موجب شده تا در جذب بیشتر ورزشکاران به اسکیت موفق عمل کنیم.
وی افزود: علاقمندان می‌توانند صبح و عصر برای نام‌نویسی در کلاس‌های آموزشی این رشته به خانه اسکیت مراجعه کنند.

خبر

یدی و آغاز مأموریت مجدد در باشگاه پاس

» سلیمان رحیمی

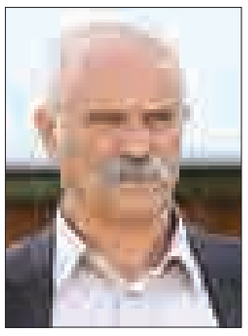

بهرام یدی، مدیرعامل باشگاه فرهنگی ورزشی پاس همدان با حمایت استاندار یکسال دیگر در این پست فعالیت خواهد کرد.
به دنبال حواشی به وجود آمده در آخرین دیدار پاس در لیگ دسته یک و حمله تند استاندار در جمع بازیکنان به بهرام یدی، وی نسبت به برخورد استاندار دل چرکین شده بود و در اوج عصبانیت اقدام به استعفای شفاهی کرد.
به دنبال این استعفای شفاهی، شایعاتی در هفته‌های گذشته در همدان قوت گرفت و شایعه‌سازان یک روز از حضور شفق در همدان خبر دادند و روز دیگر آمدن امیر عابدینی را در بوق و کرنا کردند.
برخی متولیان نیز باب مذاکره با برخی از مدیران داخلی را باز کردند و نام حسام و محمدی در فضای ورزشی همدان دهان به دهان شد.
در حالی که همگان در انتظار معرفی مدیرعامل جدید بودند به یکباره خبر رسید که بهرام یدی در پست خود ابقا شده و فعالیت خود را برای فصل آینده آغاز کرده است.
وقتی هیأت مدیره باشگاه پاس با استعفای شفاهی یدی روبه‌رو شد خود را آماده پذیرش این استعفا کرد و حتی مذاکرات نیز با نظر هیأت مدیره آغاز شد. زمانی بهرام یدی اوضاع را جدی دید عقب‌نشینی کرد و کار خود را در باشگاه پاس از سر گرفت.
حال با ابقای یدی، وی باید تیم خود را برای فصل آتی ببندد. استاندار از عملکرد داوود مهابادی رضایت کامل دارد و این سرمربی جوان نیز این فصل هدایت سبزپوشان همدانی را بر عهده خواهد داشت.مهابادی در روزهای آینده لیست بازیکنان مورد نیاز خود را به یدی خواهد داد و مدیرعامل باشگاه نیز با دریافت منابع مالی نسبت به جذب بازیکنان اقدام خواهد کرد.شنیده می‌شود که کادر فنی پاس دستخوش تغییرات بنیادی خواهد شد و چند مربی بومی احتمالاً مهابادی را در پاس همراهی خواهند کرد. شنیده‌ها حاکی از آن است که سرپرستی تیم نیز دستخوش تغییرات خواهد شد و باشگاه به دنبال فردی با صلاحیت و توان بالا برای این پست است.
پاس در چند سال اخیر از پست سرپرستی زیان‌های زیادی دیده که امید است با انتخاب فردی آگاه و کاربلد این ضعف برطرف شود.
پاس در سال‌های ابتدایی انتقال منصور پورحیدری را در این پست داشت که نامش وقار و سنگینی خاصی به نیمکت پاس می‌داد، اما در سال‌های اخیر این باشگاه از داشتن چنین سرپرستی محروم بوده است که امیدواریم امسال این مشکل حل شود و پاس با داشتن یک نیمکت قوی به استقبال لیگ برود.

تیموری، مسافر مسابقات قهرمانی ۳گانه آسیا شد

سلمان تیموری از قهرمانان ارزنده و ملی‌پوش ورزش‌های ۳گانه استان همدان مسافر رقابت‌های قهرمانی آسیا شد.
تیموری که جزو بهترین ورزشکاران رشته ۳گانه استان همدان به شمار می‌رود در ترکیب تیم ملی ورزش‌های ۳گانه کشورمان راهی مسابقات آسیایی شد.به گزارش ایرنا، تیم ملی ۳گانه کشورمان در ۳ رده جوانان، امید و بزرگسالان جهت حضور در مسابقات قهرمانی آسیا، عازم کشور چین تایپه شد.مسابقات قهرمانی ۳گانه آسیا از فردا و به مدت ۳ روز در مرکز فعالیت‌های نوجوانان کشور چین تایپه برگزار می‌شود و ۱۱ ورزشکار ایرانی در ۳ رده جوانان، امید و بزرگسالان با رقبای سرسخت خود در این مسابقات مهم به مبارزه خواهند پرداخت.

مصطفی‌جوکار دومین کشتی‌گیر برتر دنیا

در جدیدترین رنکینگ برترین کشتی‌گیران آزادکار جهان، میثم مصطفی‌جوکار کشتی‌گیر خوب استان در رده دوم بهترین کشتی‌گیران وزن ۸۶ کیلوگرم قرار گرفت.
جدیدترین رنکینگ برترین کشتی‌گیران آزادکار جهان از سوی سایت اتحادیه جهانی کشتی در پایان ماه می ۲۰۱۵ میلادی اعلام شد.در آخرین رده‌بندی بهترین کشتی‌گیران آزادکار جهان، میثم مصطفی‌جوکار کشتی‌گیر خوب استان در رده دوم بهترین آزادکاران ماه جهان در وزن ۸۶ کیلوگرم قرار گرفت.در این وزن عبدالرشید سعدالله‌یف از روسیه در رده نخست قرار دارد و پس از میثم مصطفی‌جوکار، رینریز سالاس پرز از کوبا و محمدحسین محمدیان از ایران در رده سوم و چهارم قرار گرفته‌اند.در این رده‌بندی سید احمد محمدی در صدر کشتی‌گیران وزن ۶۵ کیلوگرم و مسعود اسماعیل‌پور در رده دوم کشتی‌گیران وزن ۶۱ کیلوگرم قرار گرفته‌اند.میثم مصطفی‌جوکار که چندی پیش همراه با تیم ملی کشتی آزاد کشورمان در جام جهانی آمریکا به قهرمانی دست پیدا کرد فردا در یکی از حساس‌ترین روزهای زندگی ورزشی خود برای حضور در رقابت‌های انتخابی تیم ملی در مشهد روی تشک خواهد رفت.
جوکار این روزها لقب بهترین ۸۶ کیلویی کشتی ایران را با خود به یدک می‌کشد و قطع به یقین قهرمانی در انتخابی تیم ملی زمینه حضور در رقابت‌های جهانی لاس‌وگاس آمریکا را فراهم می‌کند.

روزنامه اجتماعی، سیاسی، فرهنگی، اقتصادی

The Message Of Madestan's History & Civilization & Culture

روزنامه همدان پیام

www.HamedanPayam.com

پیام تاریخ، تمدن و فرهنگ مادستان

سه شنبه ● ۱۹ خردادماه ۱۳۹۴ ● ۲۱ شعبان ۱۴۳۶ ● ۹/ ژوئن ۲۰۱۵ ● ۲۳۷۰

روزنامه صبح استان

صاحب امتیاز و مدیر مسئول: نصرت ا... طاقتی احسن

سردبیر: یدا... طاقتی احسن

نشانی: همدان، ابتدای خیابان مهدیه، روبروی دبیرستان شریعتی ساختمان پیام

صندوق پستی: ۶۶۶ - ۶۵۱۵۵

تلفن: ۳۸۲۶۴۴۳۳ (ویژه) نمابر: ۳۸۲۷۹۰۱۳

سردبیر: ۰۹۱۸۳۱۵۱۴۳۷ آگهی: ۳۸۲۶۴۴۳۳

لیتوگرافی و چاپ: پیام رسانه (۳۸۲۷۴۰۸۲ - ۰۸۱)

پایگاه اینترنتی.....www.Hamedanpayam.com

ارتباط با روزنامه.....۱۰۰۰۶۰۶۶

ارتباط با روزنامه.....info@Hamedanpayam.com

Hamedanpeyam@yahoo.com

ارتباط با مدیرمسئول.....modir@Hamedanpayam.com

ارتباط با سردبیر.....sardabir@Hamedanpayam.com

سرویس آگهی.....agahi@hamedanpayam.com

سرویس اشتراک.....eshterak@hamedanpayam.com

چاپخانه پیام رسانه.....litohoma@yahoo.com

اوقات شرعی

اذان ظهر	۱۳:۱۵
غروب خورشید	۲۰:۲۸
اذان مغرب	۲۰:۴۹
نیمه شب شرعی	۰۰:۲۳
اذان صبح فردا	۰۴:۱۹
طلوع خورشید فردا	۰۶:۰۲

آب و هوا

پیش‌بینی وضع هوا:

صاف تا نیمه ابری همراه با بارش پراکنده باران

شهرستان	همدان	ملایر	تویسرکان	نهاوند	کبودرآهنگ	رزن	فامنین	قهاوند	اسدآباد	بهار
▲	۳۵	۳۶	۳۴	۳۴	۳۴	۳۵	۳۶	۳۵	۳۳	-
▼	۱۴	۱۴	۱۴	۱۴	۱۲	۱۴	۱۵	۱۵	۱۲	-
▦	۳۰	۳۰	۳۰	۳۰	۳۵	۳۵	۳۵	۳۰	۳۵	-

» منبع: موسسه ژئوفیزیک تهران

حدیث:

امیرالمؤمنین علی سلام‌الله‌علیه:

از دنیادوستی بپرهیز؛ چرا که ریشه هر خطا و معدن هر بلایی است.

عیون الحکم والمواعظ: ص ۹۶ ح ۲۲۲۰؛ دنیا و آخرت از نگاه قرآن و حدیث ج ۱، ص ۳۸۶

دوبیتی باباطاهر

سیاهی دو چشمانت مرا کشت — درازی دو زلفانت مرا کشت

به قتلم حاجت تیر و کمان نیست — خم ابرو و مژگانت مرا کشت

تازه‌ها

روباتی که ماهی‌گیری می‌کند

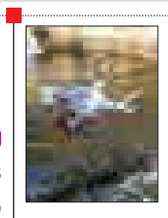

یک مخترع، هواپیمای بدون سرنشینی ساخته است که می‌توان از آن در صنعت ماهی‌گیری هم استفاده کرد.

این مخترع با ترکیب این ۲ ربات با یکدیگر یک نمونه هواپیمای بدون سرنشین ساخته است که می‌تواند مکانی که ماهی‌ها در آن قرار دارند را شناسایی کرده و قلاب ماهی‌گیری را به آن نقطه هدایت کند.

از قابلیت‌های این ربات این است که باتری آن از انتها قابل تعویض است، سونار پد ماهی‌یاب دارد، دارای رادار خط پرواز است که به وسیله آن می‌تواند مسیر خود را پیدا کند.

ساخت باتری با کاغذ باطله

محققان با خمیر تولید شده از کاغذ باطله، نوعی باتری ساختند که در مقابل فشار مقاومت زیادی دارد.

محققان سوئدی و آمریکایی با همکاری یکدیگر توانسته‌اند با استفاده از خمیر چوب باتری ای بسازند که در مقابل فشار و لرزش از مقاومت بالایی برخوردار است.

روش کار به این صورت است که از خمیر چوب ماده‌ای به نام آنروژل ساخته می‌شود که خیلی سبک و سخت است. این ماده سپس با جوهر رسانایی از درون و بیرون آغشته می‌شود و می‌تواند انرژی الکتریکی را در خود نگه دارد.

کشف قورباغه یک سانتیمتری ۳ انگشتی

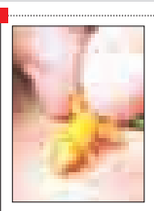

محققان موفق به شناسایی یکی از کوچکترین قورباغه‌های جهان به اندازه ناخن انگشت در برزیل شده‌اند که اندازه آن تنها یک سانتیمتر بوده و از ۳ انگشت برخوردار است.

به گزارش خبر آنلاین، یک تیم تحقیقاتی پس از ۵ سال بررسی مداوم در جنگل‌های وسیع استوایی جنوب برزیل، گونه جدیدی از قورباغه را کشف کرده‌اند. این گونه بسیار کوچک دارای پوست سمی به رنگ‌های درخشان و زنده است. این قورباغه، یکی از کوچکترین جانوران مهره‌دار است که روی خاک زندگی می‌کند.

به دلیل نادر بودن این موجودات، کشف آنها بسیار دشوار است.

آغاز ساخت بزرگترین تلسکوپ نوری جهان

بزرگترین تلسکوپ جهان موسوم به تلسکوپ عظیم ماژلانی به ۷ آینه عظیم مجهز خواهد شد که در کنار هم، سطح شکار نور ۲۵/۴ متری را فراهم می‌کنند.

براساس مطالعات انجام شده مشخص شد که تلسکوپ GMT قادر خواهد بود تا تصاویری با تفکیک‌پذیری بیش از ۱۰ برابر تلسکوپ هابل را بر روی زمین تهیه کند.به گزارش ایسنا، این توانایی شگرف به دلیل سطح بسیار بزرگ این تلکسوپ در آینده است.طبق محاسبات انجام شده قرار است این تلسکوپ در ارتفاعات صحرای آتاکامای کشور شیلی و رصدخانه لاس‌کامپاناس نصب شود.

ساخت بزرگترین دیوار سبز اروپا

مهندسان انگلیسی ساخت عظیم‌ترین دیوار سبز اروپا را به اتمام رسانده‌اند که مساحت این دیوار هزار و ۲۷ مترمربع و شامل حدود ۹۷ هزار گیاه است.

به گزارش ایرنا، این دیوار، پوشش خارجی یک پارکینگ چندطبقه است که سازه‌ای چندطبقه و دارای فضای لازم برای ٤٤٦ خودرواست. تعداد ۹۷ هزار گیاه در پوشش خارجی این دیوار به کار رفته‌اند که به ۲۰ گونه حیات وحش و بومی تعلق دارند. یکی از این نوع گیاهان پروانه‌ها را جذب خود می‌کند و گیاه دیگری نیز شهد لازم را برای زنبورها فراهم می‌کند.

یادمان

سازمان تبلیغی هدف‌دار

میر سید علی همدانی پیوسته نمازهای ۵ گانه را بر کرانه دریا اقامه می‌کرد و پس از ادای نماز فجر و ذکر و اوراد و انجام وظایف شرعی، در جایی بلند قرار می‌گرفت و با مردم در خصوص عقاید دینی سخن می‌گفت، آنها را موعظه می‌کرد و مطالب اخلاقی را با لحن شیرین و جذاب و با ملاحظه میزان ظرفیت و استعداد عموم طبقات و عاری از هرگونه لفاظی و تعلیقات زبانی بیان می‌کرد.

همزمان با این حرکت، زبان فارسی را هم در این سرزمین رواج داد؛ در واقع تمامی فعالیت‌های پر دامنه تبلیغی، فرهنگی و اجتماعی همدانی که در کشمیر سازنده، رشددهنده و پرفایده بود، ارتباط این روح و بدن در این نقطه به اندازه‌ای چشمگیر شد که وی حواری کشمیر نامیده شد و کشمیر به ایران صغیر ملقب شد و با اینکه مردمان این ناحیه دیرتر از غالب مناطق شبه قاره هند با زبان فارسی آشنا شدند.

کیوسک

■ **همشهری:** "کاهش سطح مزارع آبی همدان" تیتر یک همشهری ویژه همدان را به خود اختصاص داده بود. با توجه به این مهم اجرای سامانه آبیاری قطره‌ای در مزارع کشاورزی ضروری است.

به نظر می‌رسد با توجه به خشکسالی‌های اخیر کشاورزان به سمت کشت محصولات کم آب‌بر ترغیب شده‌اند. «امامزاده‌های همدان و گردشگری فراموش شده» نیز عنوانی است که در آن به گردشگری مذهبی پرداخته و رشد آن را عامل اشتغال می‌داند.

■ **هگمتانه:** "فعالیت ۲۰۰ تولیدی در یک روستا" دیروز در شماره ۳۱۵٦ هگمتانه تیتر یک شده بود. چنانچه به گفته بخشدار مرکزی کبودراهنگ کردآباد با جمعیتی افزون بر ۲ هزار و ٦۰۰ نفر یکی از روستاهایی است که با وجود ۲۰۰ تولیدی فعال به عنوان خوشه صنعتی استان و آزمونه اشتغال کشور محسوب می‌شود.

لازم به ذکر است، دولت تدابیر جدیدی با اختصاص اعتبارات ٤ تا ۱۰ درصدی برای راه‌اندازی تولیدی‌ها و کارخانجات روستایی به روستاییان اختصاص می‌دهد تا ضمن رونق اشتغال در روستاها ماندگاری آنها را نیز تثبیت کند.

■ **سپهر غرب:** "بی‌آرتی" همدان در انتظار تصمیم‌گیری شورای ترافیک گزارشی است که به قلم زهرا جعفرپور در این جریده به آن پرداخته شده است. معاون حمل‌ونقل و ترافیک شهرداری همدان اجرای این مهم را منوط به پیاده راه شدن خیابان‌های بوعلی و اکباتان می‌داند و می‌گوید: کم شدن زمان انتظار در ایستگاه‌ها، کاهش آلودگی هوا، کاهش ترافیک از مزایای ناوگان "بی‌آرتی" است.

کدبانو

شیرینی آردی

مواد لازم :

کره ..... ۱۰۰ گرم

روغن جامد..... ۱۰۰ گرم

پودر شکر..... ۷۵ گرم

آرد ذرت ..... ٦۵ گرم

آرد سفید قنادی ..... ۲۰۰ گرم

بیکینگ‌پودر..... ۱/۸ قاشق چایخوری

وانیل .....۱/۸ قاشق چایخوری

پودر هل..... ۱/۲ قاشق چایخوری

طرز تهیه:

آرد، آرد ذرت و بیکینگ پودر را مخلوط کرده و الک کنید.

در ظرف دیگر کره و روغن را با همزن خوب بزنید تا سفید و روشن شود.

پودر قند را اضافه کنید و ٤ تا ۵ دقیقه هم بزنید تا کرمی و روشن شود. سپس وانیل و پودر هل را اضافه کرده کمی هم بزنید تا با هم مخلوط شوند.

سپس ترکیب آرد را به آن اضافه کرده و با هم مخلوط کنید.

خمیر را جمع کنید و به مدت ۲۰ دقیقه در یخچال بگذارید تا استراحت کند.

سپس از یخچال بیرون آورده و قالب بزنید و با فاصله ۲ سانت از هم در سینی فر بچینید. به مدت ۲۰ دقیقه در فری که از قبل با حرارت ۱۷۰ درجه سانتیگراد گرم شده، بگذارید.

دیدگاه

آنچه والدین باید از شبکه‌های اجتماعی بدانند

شبکه اجتماعی این روزها به یکی از موضوعات اصلی مورد بحث در دید و بازدیدهای کودکان و نوجوانان تبدیل شده است.

تا پیش از این کودکان مجبور بودند برای ورود به شبکه‌های اجتماعی رایانه شخصی والدین را مورد استفاده قرار دهند و همین مسأله موجب می‌شد امکان حضور دائم آنها در چنین فضاهایی فراهم نشود. اما این روزها کودکان با وجود اینکه در جمع خانواده نشسته‌اند یا برنامه مورد علاقه را هم در دست دارند تا همزمان در شبکه اجتماعی حضور یابند و ارتباط با دوستان را از دست ندهند.

این اتفاق در شرایطی انجام می‌شود که والدین هم کنار کودکان نشسته‌اند و البته از جزئیات فعالیت اجتماعی آنها در دنیای مجازی بی‌اطلاع هستند. به راحتی می‌توان پیش‌بینی کرد ارتباطات کودکان در این فضا فقط محدود به همکلاسی‌ها و هم محله‌ای‌ها نمی‌شود و افرادی از شهرهای دیگر، کشورهای دیگر و حتی با گروه‌های سنی متفاوت در فهرست دوستان هر یک از کودکان یافت می‌شوند.

زمانی که ما با اطرافیان ارتباط چهره به چهره برقرار می‌کنیم. با زیر نظر گرفتن برخی رفتارها می‌توانیم یک پیش‌زمینه کلی در مورد شخصیت او را متصور شویم. اما حضور در شبکه‌های اجتماعی و برقراری این نوع ارتباط بدون حضور حواس شش‌گانه ما اتفاق می‌افتد و البته زمانی که کودکان هم در فضاهای مجازی حضور می‌یابند، ارتباطات خود را به همین صورت مدیریت می‌کنند.

این اتفاق موجب می‌شود کودکان در مقابل نمایشگر گوشی قرار بگیرند و خود را یک شخصیت غیرواقعی معرفی کنند یا با کسی که به دروغ اطلاعاتی را در مورد خود معرفی کرده است، وارد یک رابطه نزدیک شوند. هرکدام از این فرضیه می‌تواند یک تهدید محسوب شود و در برخی موارد مشکلات جبران‌ناپذیری را به همراه بیاورد.والدین امروزی تا اندازه‌ای از مشکلات مربوط به حضور فرزندان خود در شبکه‌های اجتماعی آگاهی دارند و این‌طور که نتایج حاصل از یک مطالعه جدید نشان داده است، این مسأله به بزرگترین ترس آنها در دنیای آنلاین تبدیل شده است.

یک انجمن به نحوه استفاده کودکان از گوشی‌های هوشمند اشاره کرده است و در این خصوص توضیح داد: «والدین بر این باورند که مزایای استفاده از گوشی هوشمند به وسیله کودکان بسیار بیشتر از معایب آن است. باید گفت که این کار مانند حرکت روی لبه تیغ است که می‌تواند ضمن داشتن مزایای فراوان، معایب قابل ملاحظه‌ای را هم به همراه بیاورد. اینکه بدون توجه به سن، شرایط تحصیل، محل زندگی، ارتباطات اجتماعی، دوستان و... برای کودکان گوشی هوشمند خریداری شود، می‌تواند نخستین گام برای آغاز مشکلات قابل ملاحظه باشد.بسیاری از والدین در هیچ یک از شبکه‌های اجتماعی عضویت ندارند. اما از آنجا که فرزندشان وارد چنین فضاهایی شده است، دست به هر اقدامی می‌زنند تا بتوانند رفتارهای آنلاین او را کنترل کنند. بررسی جدید نشان داده است در ۷۱ درصد موارد والدین وارد حساب کاربری فرزند خود می‌شوند تا متن‌های ردوبدل شده میان او و دوستانش را مورد مطالعه قرار دهند و در جریان خطرات احتمالی قرار بگیرند. زمانی که فرزند شما از نظر قانونی اجازه حضور در شبکه اجتماعی را دارد، بهتر است علاوه بر مانیتورنگ مخفیانه و استفاده از ابزارهای کنترلی کنار او بنشینید و در مورد عواقب فعالیت‌های نادرست در این فضا توضیح دهید. این اتفاق خوبی است تا والدین بتوانند خود را به کودکان نزدیکتر کنند و به جز اعمال انضباطی، به صورت دوستانه روش صحیح حضور در شبکه‌های اجتماعی را آموزش دهند.به هرحال باید به این مسأله توجه کرد که یک‌پنجم کودکان یا به طور دقیق‌تر ۲۲ درصد آنها روزانه ۱۰ بار وارد حساب کاربری خود در شبکه‌های اجتماعی می‌شوند و ۷۵ درصد آنها گوشی هوشمند اختصاصی دارند.

از بین تمامی کودکانی که ارتباطات روزانه خود را با گوشی هوشمند مدیریت می‌کنند، ٥٤ درصد در شبکه‌های اجتماعی حضور فعال دارند و ۲۵ درصد هم ابزارهای پیام‌رسان اینترنتی را مورد استفاده قرار می‌دهند. کارشناسان معتقدند که میانگین سنی کودکان برای حضور در شبکه‌های اجتماعی ۱۱ سال است و البته ۲۰ درصد کودکان وقتی کمتر از ۱۰سال دارند به عضویت این سایت‌ها در می‌آیند.

پای چینی ها به قبرستان های ایران باز شد

به نظر می‌رسید ساختن چراغ‌خواب‌هایی با طرح ضریح معصومین(ع) آخرین دست‌درازی چینی‌ها به فرهنگ مذهبی ما باشد، اما کم‌لطفی وزارت ارشاد و دیگر سازمان‌های متولی، موجب شده چینی‌ها پا را فراتر بگذارند و سر از قبرستان‌های ما دربیاورند و ما را در آن دنیا نیز به حال خودمان رها نکنند.

به گزارش خبر آنلاین، چینی‌ها پس از مرگ نیز دست از سر ما برنداشته‌اند، آنها این‌بار اعتقادات و باورهای ما را دستمایه کسب درآمد کرده‌اند و دستگاهی را ساخته‌اند که به سنگ قبر متصل می‌شود. باطری این دستگاه کوچک به وسیله نور خورشید در طول روز شارژ می‌شود و شب‌ها قرآن می‌خواند.

این خلاقیت و نبوغ آنهاست یا سهل‌انگاری و بی‌توجهی ما به فرهنگ‌مان که موجب شده هرکس در هر کجای دنیا فکر کند می‌تواند آداب و رسوم دیگر کشورها را به مقری برای کسب درآمد تبدیل کند؟!

چینی‌ها با سنگ قبرهای ما مانند عروسک‌هایی رفتار کرده‌اند که صداهای مختلفی روی آن ضبط می‌شود. شما اگر مخاطبی نداشته باشید، صحبت می‌کنید؟ بلاتشبیه پخش قرآن هنگام شب در قبرستان مانند این است که کلام خداوند را که راه‌گشای زندگی بشر است، بدون مخاطب پخش کنیم، این کار بدون شک کاری بیهوده است و خداوند پیش از این ما را درباره کارهای بیهوده در آیه سوم سوره مؤمنون، پند داده است.آیا پخش قرآن به صرف اینکه پخش شود، برای کسی که از دنیا رفته ثواب دارد؟ لازم نیست اطلاعات مذهبی دقیق و جامعی داشته باشید تا بدانید که قرآن برای زنده‌ها آمده است و اگر ما آن را برای خیرات رفتگان می‌خوانیم، در درجه نخست برای آرامش خودمان و سپس به نیابت از شخص فوت شده است.

به گفته حجت‌الاسلام بهرانی، یکی از کارشناسان مذهبی در صورتی که این کار سودمند باشد، آیا شما می‌توانید در ماه مبارک رمضان برای شخصی که از دنیا رفته به وسیله ضبط صوت قرآن ختم کنید؟ چنین چیزی وجود ندارد، مگر اینکه شما خود نیز به همراه آن صدای ضبط شده به تلاوت آیات بپردازید، در غیر این صورت ثوابی شامل حال فرد موردنظر نمی‌شود.

از نظر علی راد، یکی از کارشناسان مذهبی، این کار بدون شک استفاده از عنصر حس‌گرایی عوام است. قرآن برای قرائت انسان است تا در آن بیندیشد، پخش آن هنگام شب و در قبرستان‌ها چه سودی برای چه کسی خواهد داشت؟ ضمن اینکه برخی افراد برای همین قرآن خواندن، بر سر مزار گذشتگان خود می‌روند و اگر این وظیفه را نیز به دست همت چینی‌ها بسپارند، دیگر هیچ بهانه‌ای برای حاضر شدن در قبرستان‌ها نمی‌یابند.

یکی از سنگ‌فروش‌ها درباره میزان خرید و استقبال مردم از این محصول گفت: قیمت پایین این دستگاه یکی از عواملی است که موجب استقبال زیاد مردم از آن شده است البته فراموش نکنید که همه دوست دارند سر قبر عزیزشان قرآن پخش شود.

وقتی از وی می‌پرسم که به نظر خود شما آیا این دستگاه بی‌احترامی به مقدسات ما نیست؟، می‌گوید: این یک دستگاه است پس نمی‌توان گفت که نشستن یا پا گذاشتن بر روی آن توهین به آیات قرآن است. ضمن اینکه درون خاک در کنار سنگ قبر نصب می‌شود و امکان بی‌احترامی به آن وجود ندارد، البته اشکال شرعی هم ندارد. این سنگ‌فروش ساخت این دستگاه را در داخل ایران توصیه کرد.

فکر کنید این اتفاق بیفتد و تعداد این دستگاه‌ها درون قبرستان‌ها زیاد شود، تصور کنید نیمه شب صحنه قبرستان به چه شکلی خواهد درآمد؟!

علی شریعتی واژه قرآن را "خواندنی" معنا می‌کند و می‌گوید: این سیاست دشمنان سعادت بشری است که قرآن را از ما بگیرند و بگذارند لب طاقچه، پارچه گرانبها روی آن بیندازند و به ما یاد بدهند عید به عید آهسته پایین بیاورید غبارروبی کنید و باز سر جایش بگذارید، ببرید بر سر مزار مرده خود تا ثواب کنید. حال اینکه خداوند چنین دسیسه‌هایی را از آغاز پیش‌بینی کرده و نام کتاب آسمانی‌اش را خواندنی گذاشته تا ما بدانیم آن را برای خواندن و درس گرفتن نزد ما فرستاده است آیا ما متولی مشخصی برای بررسی فرهنگی کالاهای وارداتی خود داریم؟ اینکه چه چیز به خود فرهنگ ما می‌دهند، دغدغه کدام سازمان است؟

گل و گیاه

سنبل گیاهی است که از زمان‌های قدیم کاشتن آن متداول بوده است.

گیاه سنبل از خانواده سوسنی‌ها و پیازی، به بلندی ۱۵ تا۲۰ سانتیمتر و گل‌های زودرس آن به شکل خوشه انتهای ساقه گوشتی معمولاً از نیمه‌اسفند تا فروردین‌ماه باز می‌شود و به رنگ‌های سفید، قرمز، آبی، بنفش، صورتی و زرد است. این گیاه را در آپارتمان می‌توان درون پیت، ماسه و یا آب پرورش داد.

برای نگهداری آن در آب به گلدان‌های مخصوصی نیاز دارد که دارای دهانه‌ای گشاد و گلوگاهی باریک باشند، به قسمی که آب ریشه‌ها را فرا گرفته و مماس با انتهای پیاز گل باشد. سنبل، در تاریکی مطلق ریشه تولید می‌کند. بنابراین بهتر است بدین منظور پیاز را در قفسه آشپزخانه گذارده و حرارتی معادل ۹ تا ۱۱ درجه سانتیگراد برای آن فراهم کرد.

پیازهایی که در شن خوابانده شده‌اند را لازم است با گلدان در نقطه‌ای از باغچه که از خطر یخبندان محفوظ باشد دفن کرد.

برای اینکه بیرون آوردن گلدان از خاک در زمستان آسان شود می‌توان قبلاً پوششی اطراف گلدان قرار داد. زمانی سنبل را به روشنایی بیاورید که جوانه‌ها آنقدر برجسته شده باشند که بشود آنها را با دست لمس کرد.

عکس روز

خانواده نهاوندی در تجلیل از اقدامات سبز شهردار به وی درخت اهدا کردند

عکس: همدان پیام

دانستنی‌ها

با مصرف ماهی از سرطان پیشگیری کنید

اسیدهای چرب امگا ۳ در ماهی نقش مهمی در پیشگیری از سرطان دارد. براساس مطالعات اخیر در آمریکا حذف گوشت قرمز و استفاده از غذاهای گیاهی و همچنین ماهی در رژیم غذایی روزانه، نقش مهمی در پیشگیری از سرطان روده بزرگ دارد.

این مطالعه ۷ ساله نشان داد خطر ابتلا به سرطان روده بزرگ در گیاهخوارانی که هیچ گوشتی جز گوشت دریایی مانند ماهی مصرف نمی‌کنند، در مقایسه با افرادی که از رژیم‌های غذایی معمولی استفاده می‌کنند، ٤۳ درصد کمتر است.

براساس آمارها سرطان روده سومین سرطان شایع و سومین دلیل عمده مرگ‌ومیر بیماران سرطانی است.

محققان معتقدند مکانیسم این اثر به دلیل محتوای بالای اسیدهای چرب امگا ۳ در ماهی است که نقش مهمی در پیشگیری از التهاب و سرطانی شدن سلول‌ها ایفا می‌کند.

علایم این سرطان می‌تواند شامل مواردی همچون خون در مدفوع، تغییر در حرکت‌های روده، کاهش وزن و خستگی همیشگی باشد.

اسیدهای چرب امگا ۳ خانواده‌ای از اسیدهای چرب اشباع نشده هستند که نخستین پیوند ۲گانه آنها بین سومین وچهارمین کربن در زنجیره کربنی قرار گرفته است. اسیدهای امگا ۳ برای تنظیم فعالیت بدن انسان موادی ضروری هستند ولی در بدن ساخته نمی‌شوند.

۳ اسید چرب تشکیل‌دهنده خانواده امگا ۳ عبارتند ازآلفا لینولنیک اسید (ALA)، ایکوزاپنتانوئیک اسید(EPA) و دوکوزاهگزانوئیک اسید(DHA). آلفالینولنیک اسید (ALA) در گردو، برخی از انواع لوبیا، سبزیجات و در روغن‌های کانولا، سویا، بذر کتان و روغن زیتون یافت می‌شود.

۲ اسید چرب دیگر، یعنی ایکوزاپنتانوئیک اسید (EPA) ودوکوزاهگزانوئیک اسید (DHA) در ماهی همچون سالمون و در روغن و مکمل‌های ماهی وجود دارند. این اسیدهای چرب از نظر تغذیه‌ای بسیار مهم هستند.