پیام تاریخ، تمدن و فرهنگ مادستان

روزنامه همدان پیام

چهارشنبه ● ۶ شهریورماه ۱۳۹۲ ● ۲۰ شوال ۱۴۳۴ ● ۲۸ آگوست ۲۰۱۳

سال نهم ● شماره ۱۸۷۲ ● ۸ صفحه + نیازمندی ● ۳۰۰ تومان

www.HamedanPayam.com |ISNN: 2322-4665|

آ ۴ آمریکا مهیای حمله به سوریه

آ ۴ روز پر تذکر نمایندگان استان در مجلس

اقتصاد

قیمت واقعی بنزین ۳ هزار تومان

وزیر نفت با تأکید بر اینکه قیمت واقعی هر لیتر بنزین در ایران بیش از ۳ هزار تومان است، از سیاست تولید خودروی ارزان و کم‌مصرف و عرضه بنزین گران سخن گفت.

آ ۶

مادستان

بحران آب در شهرستان سراب‌ها

دشت‌های نهاوند، با تأمین متوسط سالیانه ۴۱۶ مترمکعب آب و تأمین ۶۰ درصد از آب‌های خروجی استان؛ بنابر اظهار مسئولان و کارشناسان توانسته عنوان نخستین و پرآب‌ترین دشت‌های استان را به خود اختصاص دهد.

آ ۳

گزارش ویژه

بودجه امسال شهرداری بیش از ۳ میلیارد تومان است

داشتن یک شهر زیبا و خوب حق هر شهروندی است که مسئولان باید به آن توجه داشته باشند. یکی از ارگان‌هایی که بیشتر درگیر این مسأله است شهرداری‌ها هستند.

آ ۳

توصیه استاندار به شورای شهری‌ها:

شهردار متخصص معرفی کنید

همدان‌پیام: استاندار همدان با تأکید بر اینکه شورای شهر باید در انتخاب شهردار دقت زیادی کند، گفت: شهردار باید به شهر نگاه توسعه‌گری داشته باشد.

علی‌محمد آزاد شامگاه دوشنبه در جلسه شورای اداری شهرستان تویسرکان به منتخبان شورای چهارم شهر توصیه کرد در انتخاب شهردار جدید برای هر شهر دقت زیادی داشته باشند و کسی را انتخاب کنند که در همه زمینه‌ها به نحوی تخصص داشته باشد.

به گفته آزاد، شهردار باید از تخصص‌های خود در زمینه‌های مناسب استفاده کرده و موجب پیشرفت و توسعه شهر شود.

آ ۲

ساخت تجارتخانه در خانه تاریخی

- غول برج‌سازی به عمارت نراقی‌ها رسید
- این خانه تاریخی را از فهرست میراث ملی خارج کرده‌اند
- پای دیوارهای خانه را آب می‌بندند تا زودتر خراب شود!

آ ۸

خانه نراقی‌ها - خیابان شریعتی/عکس: همدان پیام

رویای پرواز بر فراز همدان با هواپیمای شخصی

- امروز نخستین آموزشگاه تخصصی آموزش خلبانی در استان آغاز به کار می‌کند

آ ۵

آیا تابوی دیگری خواهد شکست؟

یک زن سخنگوی دیپلماسی «ظریف»

همدان‌پیام: سابقه نداشته که تریبون سخنگویی سازمان یا وزارتخانه‌ای در کشور در اختیار یک «بانو» قرار گیرد؛ چه رسد به اینکه نام یک زن برای سخنگویی در وزارت امور خارجه مطرح شود.

پس از روی کار آمدن دولت تحول‌خواه جدید، گویا سطح این تحولات در دستگاه دیپلماسی تا به آنجایی رسیده که برای نخستین‌بار به دنبال انتخاب یک زن به عنوان سخنگوی وزارت خارجه هستند.

آ ۴

اختلاس ۵۰ میلیاردی نمایندگی یک خودروساز در همدان

همدان‌پیام: نمایندگی فروش یکی از بزرگترین خودروسازان کشور ۵۱ میلیارد تومان در همدان از مردم کلاهبرداری کرد.

آ ۲

افتتاح پروژه‌های برق و گاز همدان

همدان‌پیام: روز گذشته در چهارمین روز از هفته دولت ۸ پروژه در شهرستان همدان با اعتباری بالغ بر ۲۳ میلیارد و ۴۰۸ میلیون ریال مورد بهره‌برداری قرار گرفت.

آ ۲

یادداشت روز

هفته دولت محدود به افتتاح پروژه‌ها

همدان‌پیام: در هفته‌ای که با نام دولت نامگذاری شده است، برنامه‌هایی به اجرا درمی‌آید که متناسب با این هفته بوده و بیشتر به کارها و فعالیت‌های دستگاه‌های اجرایی کشور و استان مربوط می‌شود.

در این میان افتتاح و بهره‌برداری از طرح‌ها و پروژه‌های عمرانی و خدماتی شاید مهمترین برنامه‌ای است که انعکاس رسانه‌ای آن گسترده‌تر بوده و مدیران سعی می‌کنند با حضور پررنگ در مراسم بهره‌برداری از این طرح‌ها، موفقیت‌های حیطه کاری خود را بیش از پیش نشان دهند. هرچند در کنار این برنامه‌ها، آیین‌ها و مراسمی نیز با هدف تجلیل و قدردانی از دولتمردان و کارکنان و...

آ ۲

ورزش

تجلیل از خانواده‌های شهدای ورزشکار در روز گرامیداشت فرهنگ پهلوانی

همدان‌پیام: به مناسبت روز گرامیداشت فرهنگ پهلوانی و زورخانه‌ای پیشکسوتان و ورزشکاران رشته باستانی استان همدان این روز را گرامی داشتند.

به همت اداره‌کل ورزش و جوانان و هیأت پهلوانی و زورخانه‌ای استان و با حضور مسئولان استانی شامگاه دوشنبه مراسم روز فرهنگ پهلوانی و زورخانه‌ای در زورخانه پهلوان علی‌میرزا برگزار شد.

آ ۷

جناب آقای مهندس **علی‌اصغر خلیلی**

تقدیر و سپاس

شهردار پرتلاش شهر کبودراهنگ

بدینوسیله از زحمات جنابعالی و همکاران و شورای شهر در اجرای روکش آسفالت معابر و خیابان‌های سطح شهر کمال قدردانی را داریم و از خداوند متعال توفیقات روزافزون را برایتان خواستاریم.

جمعی ازاهالی شهر کبودراهنگ

تقدیر و سپاس

جناب آقایان

مهندس علی‌محمد آزاد استاندار محترم همدان

مهندس خسرو سامری معاون عمرانی استانداری همدان

مهندس مجتبی مولوی فرماندار محترم نهاوند و هیأت همراه

خدایار ظفری معاون محترم فرمانداری نهاوند

مهندس طاهری ریاست محترم بانک کشاورزی همدان

و معاونین محترم

رنجبر ضرابی ریاست محترم سازمان جهاد کشاورزی استان همدان

و معاونین و کارشناسان محترم

احد ظفری مدیریت محترم جهاد کشاورزی شهرستان نهاوند

و معاونین و کارشناسان محترم

مهندس بیاتی ریاست محترم بانک کشاورزی نهاوند

و کارکنان و کارشناسان محترم

مهندس شهسواری مدیرمحترم صنایع جهاد کشاورزی استان همدان

مهندس نقیی مدیر محترم سرمایه‌گذاری جهاد کشاورزی استان همدان

ضمن تبریک و تهنیت فرا رسیدن هفته دولت به شما دولتمردان گرامی در سال حماسه سیاسی و حماسه اقتصادی

بدینوسیله از حضور صمیمی شما سروران گرامی در مراسم بهره‌برداری و همچنین از تلاش‌ها، زحمات و حمایت‌های شما عزیزان در مسیر توسعه و بهره‌برداری از فاز دوم شرکت فرآورده‌های لبنی گلبرگ (آوش) نهاوند تقدیر و تشکر می‌نماییم. امیدواریم همواره در راه خدمت‌رسانی به نظام مقدس جمهوری اسلامی موفق و پیروز باشید.

مدیریت شرکت گلبرگ نهاوند- علی بخشی

زمان: پنج‌شنبه ۹۲/۶/۷ ساعت ۱۰ الی ۱۲
مکان: مسجد مهدیه همدان

اداره کل روابط عمومی و امور بین‌الملل استانداری همدان

آگهی مناقصه **شرکت صنایع سیمان نهاوند «سهامی خاص»**

شرکت صنایع سیمان نهاوند «سهامی خاص»

در نظر دارد امور مربوط به خدمات حفاظتی و مراقبتی (انتظامات) کارخانه خود را به پیمانکار واجد شرایط واگذار نماید.

لذا از تمامی شرکتهای دارای صلاحیت دعوت می‌گردد به منظور دریافت اسناد مناقصه با در دست داشتن معرفی‌نامه کتبی از تاریخ چاپ آگهی به مدت ۱۰ روز به نشانی زیر مراجعه نمایند.

کارخانه: کیلومتر ۱۵ جاده نهاوند – بروجرد امور اداری کارخانه صنایع سیمان نهاوند

شماره تماس ۰۸۵۲۳۵۵۲۲۲۱

دفتر مرکزی: تهران، خیابان فردوسی، خیابان تقوی، کوچه انوشیروانی، پلاک ۵ واحد بازرگانی

شماره تماس: ۴-۶۶۷۴۹۳۴۱ داخلی ۱۰۸

شرکت صنایع سیمان نهاوند

همه در زیر یک سقف

(انجام تمامی مراحل چاپ و صحافی در یک محل)

حضور مقتدرانه چاپخانه‌های پیام‌رسانه همدان و تبریز متعلق به روزنامه همدان پیام را در نمایشگاه بین‌المللی چاپ گرامی می‌داریم.

زمان: ۴ الی ۷ شهریورماه

تبریز، محل دائمی نمایشگاه‌های بین‌المللی، سالن شماره یک، غرفه ۲۱۷

سرعت بالا

کیفیت برتر

قیمت مناسب

چاپخانه پیام‌رسانه

مجهزترین چاپخانه غرب کشور

پیام‌رسانه اذر

اولین چاپخانه رول بخش خصوصی در شمالغرب کشور

توصیه استاندار به شورای شهری‌ها:

شهردار متخصص معرفی کنید

همدان‌پیام: استاندار همدان با تأکید بر اینکه شورای شهر باید در انتخاب شهردار دقت زیادی کند، گفت: شهردار باید به شهر نگاه توسعه‌گری داشته باشد.

علی‌محمد آزاد شامگاه دوشنبه در جلسه شورای اداری شهرستان تویسرکان به منتخبان شورای چهارم شهر توصیه کرد در انتخاب شهردار جدید برای هر شهر دقت زیادی داشته باشند و کسی را انتخاب کنند که در همه زمینه‌ها به نحوی تخصص داشته باشد.

به گفته آزاد، شهردار باید از تخصص‌های خود در زمینه‌های مناسب استفاده کرده و موجب پیشرفت و توسعه شهر شود.

وی اظهار کرد: شهرهای ما کمی عقب‌مانده است. به عنوان مثال در شهرستان تویسرکان لایه‌هایی را می‌بینیم که حسرت می‌خوریم. در حالی که این شهر استثنایی است و به ازای هر ۱۰۰ متر ساختمان، ۲ هزار متر باغ در کنار آن وجود دارد.

آنگونه که مهر گزارش داده است، آزاد در بخشی دیگر خطاب به مدیران و مسئولان گفته است در برخورد با شوراهای اسلامی باید تا حد امکان با عدالت برخورد و محدودیت‌ها و محرومیت‌های آنان را درک کرد.

استاندار همدان ادامه داد: یک سری تبصره‌ها و قوانین در قانون وجود دارد که مدیران می‌توانند از آن به نفع شوراهای روستا استفاده و مشکلات آنها را مرتفع کنند.

وی ابراز داشت: وضعیت اقتصادی کنونی کشور به گونه‌ای نیست که بتوان اسراف کرد چراکه سال گذشته ۳۳ درصد اعتبارات جذب شد.

*مدیران امور فانتزی را کنار بگذارند

استاندار همدان گفت: مدیران باید اموری که اولویت نداشته و فانتزی هستند را کنار بگذارند.

بر اساس گزارش ایسنا، آزاد باز هم اولویت‌بندی در کارها و استفاده از بودجه را به مدیران گوشزد کرده و گفته است تاکنون حدود ۳۳ درصد از اعتبارات ملی استان تخصیص یافته بنابراین باید کارها اولویت‌بندی شوند و کارهای فانتزی کنار بروند.

وی با بیان اینکه در هزینه‌ها باید صرفه‌جویی شود، تصریح کرد: در هیچ حالی خدمت به مردم را فراموش نکنید و منتظر تعیین وزرا نباشید چراکه ما خادم مردم هستیم و خدمتگزاری در نظام جمهوری اسلامی تبدیل به افتخار شده است.

استاندار به مدیران گفت: شوراهای روستایی از شما گله‌مند هستند چراکه دست آنها خالی است و پول و اعتبار عمرانی در اختیار آنان قرار نمی‌گیرد در حالی که مردم روستا برای هر چیز کوچکی به آنها مراجعه می‌کنند.

آزاد تصریح کرد: خواهش می‌کنم در مراجعات اعضای شوراهای روستایی پاسخگو باشید و با وجود زیاد بودن خواسته‌ها و امکانات کم، توجیهشان کنید و حداقل به آنها احترام کنید چراکه وجود آنها برای رفع گیر است نه ایجاد گیر!

وی در ادامه با توجه به کاهش بارندگی‌ها نسبت به سال گذشته، افت چاه‌ها، خشک شدن بسیاری از چشمه‌ها و نبود آب آشامیدنی در بسیاری از روستاها از مردم خواست در مصرف آب صرفه‌جویی کنند چراکه در غیر این صورت دچار قطعی و جیره‌بندی آب خواهیم شد.

آزاد با اشاره به رتبه ۳۱ استان در میزان بارندگی‌ها و رتبه یک در خشکسالی، اظهار کرد: کشاورزان فعلا کشت نداشته باشند و بگذارند چاه‌ها و زمین‌ها تنفس کنند.

اختلاس ۵۰ میلیاردی نمایندگی یک خودروساز در همدان

همدان‌پیام: نمایندگی فروش یکی از بزرگترین خودروسازان کشور ۵۱ میلیارد تومان در همدان از مردم کلاهبرداری کرد.

بنا به گفته افرادی که روز گذشته مقابل این نمایندگی در شهر همدان جمع شده بودند؛ در ۲ مرحله تعدادی خودرو به متقاضیان تحویل داده شده و مردم در چند مرحله به حساب‌های شخصی آن نمایندگی مبالغی را واریز کرده‌اند که خودروها را تحویل بگیرند ولی تاکنون چنین اتفاقی نیفتاده است. آنها می‌گویند افراد مورد نظر متواری شده‌اند.

یکی از مالباختگان به خبرنگار ما می‌گوید: من در ۲۱ فروردین‌ماه سال جاری ثبت‌نام کرده‌ام و در چند مرحله ۱۷۱ میلیون تومان با دستگاه پوز (POS) پرداختی داشته‌ام که قرار بر این شد ٤٥ روزه خودروی خود را تحویل بگیرم که در حال حاضر ۵ ماه گذشته و خودرو نیز در سیستم این نمایندگی موجود نمی‌باشد و کسی هم پاسخگو نیست. به بازرسی استانداری هم گزارشی را ارائه داده‌ایم که به گفته آنها بررسی خواهد شد.

به گفته مالباختگان؛ پرونده‌ای مبنی بر شکایت از این نمایندگی در دادسرای همدان با مبلغ ۵۱ میلیارد تومان اختلاس باز شده است.

یکی دیگر از مالباختگان که به همراه ۲ فرزند خود در محل حاضر بود، می‌گوید: نام این نمایندگی در سایت اینترنتی شرکت اصلی نیز ثبت شده است و تمام مدارک ما هم مُهر و آرم خودروساز را دارد. بنده ۲ سال پیش مبالغ خود را به حساب فردی به نام (ف. ز) واریز می‌کردم که مدتی بعد گفتند تا مهر ۱۳۹۳ این نمایندگی در رهن کسی دیگر است و باید به مبالغ را به حساب (ش. م) واریز کنید.

مالباختگان می‌گویند از ۲۰۰ میلیون تومان تا ۵ میلیارد تومان در این نمایندگی سرمایه‌گذاری کرده‌اند. گفتنی است که حضور نیروی انتظامی و مسئول نمایندگی این خودروساز نشان از مشکلات مالی در این نمایندگی دارد و مأمور انتظامی نیز اظهار نظر در این‌باره را به دادستانی موکول کرد.

دادگستری استان همدان نیز در تماس با روزنامه این موضوع را در حد یک ادعا اعلام کرد و اعلام نظر قطعی را به آینده و پس از بررسی پرونده و سایر جوانب موضوع، موکول کرد.

صاحب‌امتیاز و مسئول نمایندگی این خودروساز می‌گوید: بنده این مکان را در اول مهرماه سال ۱۳۹۱ با قرارداد محضری اجاره داده‌ام که در ۲۷ مهرماه ۱۳۹۱ این قرارداد را با دادن یک مرحله آگهی به روزنامه لغو کردم و تاکنون نیز پیگیر آن هستم چراکه متوجه کلاهبرداری آنها شده بودم.

وی می‌گوید: پولی به حساب وی واریز نشده است و در قرارداد نیز قید شده بود که باید در چارچوب فعالیت‌های شرکت خودروساز انجام خدمت شود و امور آنها بدون اجازه بنده صورت نگیرد.

البته مسئول نمایندگی این خودروساز بزرگ کشور در استان نیز اطلاعات زیادی را در اختیار ما قرار نداد و به مالباختگان توصیه کرد تا مدارک مورد نظر خود را جمع‌آوری کرده و پیگیر موضوع باشند.

وی به ثبت قانونی این نمایندگی تأکید کرد و گفت: این موضوع به دلیل اختلاف بین شرکای این نمایندگی روی داده است و در اصل مشکل از سوی کسانی است که این نمایندگی را اجاره کرده‌اند.

وی زمان آغاز فعالیت این نمایندگی را سال ۱۳۸٦ به نام (ز) اعلام کرد که در سال ۱۳۹۱ به فرد دیگری اجاره داده شده است.

رئیس سازمان صنعت، معدن و تجارت استان همدان نیز می‌گوید: موضوع ارتباطی به این سازمان ندارد و مسئولیت بررسی صلاحیت‌ها و صدور مجوز نمایندگی‌های خودروساز توسط خود خودروسازان است و نظارت در این مورد نیز بر عهده ما نیست.

سعید سیاری افزود: این خودروساز بزرگ یکی از شرکت‌های مجموعه "ایدرو" بوده که این مجموعه نیز زیرمجموعه یکی از معاونت‌های وزارتخانه است و در اصل این سازمان هیچ‌گونه ارتباط ارگانیک و سازمانی با این شرکت ندارد البته در مواردی اگر شکایت صورت بگیرد، پیگیری می‌کنیم.

یک کارشناس حوزه اقتصادی با بیان اینکه هر شرکت و کارخانه بزرگی اگر بخواهد نمایندگی را تحویل دهد، به طور قطع یک سری شرایط دارد و از کسی که نمایندگی به آن واگذار می‌شود، تضمین‌هایی را می‌گیرد؛ گفت: به طور قطع اتفاقی که در این شعبه نمایندگی روی داده، نشان از نبود نظارت کافی است.

این کارشناس می‌گوید: طبیعتاً نمایندگی به هیچ‌وجه اجازه واگذاری و اجاره مجوز به فرد دیگری را ندارد؛ چراکه این امر خلاف است و در صورت اجرای این تخلف؛ باید این موضوع به تهران برای برخورد با فرد متخلف اعلام شود و در دستگاه قضایی نیز فرد محکوم خواهد شد.

این کارشناس عنوان کرد: مردم می‌توانند از صاحب اصلی نمایندگی ادعای حقوق کنند و تمام مسئولیت این موضوع به عهده فرد اصلی مجوزگیرنده است؛ چراکه حق واگذاری به غیر را نداشته است.

وی گفت: نظارت دولت بیشتر بر سیستم‌های دولتی است؛ البته در وزارت صنایع یک معاونت وجود دارد که مجموعه خودروها را پوشش می‌دهد؛ اما آن نیز نظارت‌های کلی و سیاست‌گذاری‌های کلان را در بر می‌گیرد نه آنکه به نمایندگی فروش در فلان استان هم نظارت داشته باشد.

البته این خودروساز باید پاسخ مردم را بدهد و در صورتی هم که معضل اجتماعی همچون کلاهبرداری و... روی داده باشد دستگاه‌های دولتی باید مراقبت کنند و به نمایندگی اخطار دهند تا از راه قانون این بحث را حل و فصل کنند.

لازم به ذکر است در حال حاضر موضوع از سوی دادستانی، استانداری و سایر نهادهای مربوطه تا نتیجه‌گیری نهایی در حال بررسی است.

افتتاح پروژه‌های برق و گاز همدان

همدان‌پیام: روز گذشته در چهارمین روز از هفته دولت ۸ پروژه در شهرستان همدان با اعتباری بالغ بر ۲۳ میلیارد و ٤٠٨ میلیون ریال مورد بهره‌برداری قرار گرفت.

گازرسانی به ٤ روستای شهر همدان، یک مورد برق‌رسانی به روستای احمدآبادتپه از توابع بخش شرا و افتتاح ساختمان اداری برق این روستا و بهره‌برداری از پروژه میدان خاتم‌الانبیا(ص) شهر قهاوند و میدان امام خمینی(ره) این شهر؛ ۸ پروژه‌ای بود که با حضور معاون سیاسی امنیتی استانداری، فرماندار همدان و برخی از مسئولان مورد بهره‌برداری قرار گرفت.

◣ هیچ موضوعی با اهمیت‌تر از خدمت‌رسانی به مردم نیست

معاون سیاسی امنیتی استانداری در حاشیه افتتاح این پروژه‌ها با بیان اینکه دولت‌های نهم و دهم در خدمت‌رسانی به روستاها پیشقدم بودند، افزود: طبق فرمایش مقام معظم رهبری هیچ موضوعی با اهمیت‌تر از خدمت‌رسانی به مردم نیست.

علیرضا قاسمی‌فرزاد با بیان اینکه مردم ما لایق بهترین‌ها هستند، اظهار امیدواری کرد که دولت یازدهم با شعار "تدبیر و امید" این خدمات را ادامه دهد.

وی گفت: در کشور هزار و ۵۰ شهرداری و ۲۳ هزار روستا و دهیاری وجود دارد که خدمت‌رسانی به این مناطق؛ نیازمند اعتبار، کار و تلاش است.

قاسمی‌فرزاد ادامه داد: استان همدان دارای ۲۹ شهر و بیش از هزار و ۱۰۰ روستا است که بیشتر این روستاها از نعمت آب، برق، گاز و تلفن برخوردار هستند.

قهرمانی‌مطلق گفت: همزمان با هفته دولت، گازرسانی به ٤ روستای شیرین‌آباد، راهجرد، دیزج و آق‌دره انجام شده که در مجموع ١٤میلیارد و ۱۵۸ میلیون ریال اعتبار برای آنها هزینه شده است.

فرماندار همدان در خصوص مشترکان شهر و روستای برق شهرستان همدان نیز گفت: تعداد مشترکان شهری ۱۸۹ هزار و ۵۳۱ واحد و مشترکان روستایی ۳۲ هزار و ۸۲٦ واحد است.

قهرمانی‌مطلق اضافه کرد: در مجموع ۲٤٤ هزار و ٤٤٧ مشترک شهری و روستایی در شهرستان همدان وجود دارد.

فرماندار همدان با بیان اینکه همه جمعیت شهری و روستایی استان از نعمت برق برخوردار هستند، اضافه کرد: در حال حاضر در شهرستان همدان روستایی بالای ۲۰ خانوار نداریم که برق نداشته باشد.

◣ برق‌رسانی به احمدآبادتپه از توابع بخش شرا

مدیر امور برق همدان یک درباره این پروژه اظهار داشت: برق‌رسانی به این روستا با ۳۰ میلیون تومان اعتبار صورت گرفته است.

شیرزاد جمشیدی احداث هزار و ۱۰۰ متر شبکه و نصب ۳ دستگاه ترانسفورماتور ۲۵ کیلوولت را از جمله مشخصات این طرح بیان کرد و گفت: با افتتاح این پروژه حدود ۱۲ خانوار این روستا از نعمت برق برخوردار خواهند شد. وی همچنین هزینه ساخت ساختمان اداره برق این شهر را ۱۰۰ میلیون تومان بیان کرد.

◣ بهره‌برداری از پروژه میدان خاتم‌الانبیا(ص) و امام خمینی(ره) شهر قهاوند

میدان خاتم‌الانبیا(ص) در زمینی به مساحت ۱۳ هزار مترمربع و هزینه‌ای بالغ بر ۵۱۰ میلیون تومان در شهر قهاوند احداث شده است. همچنین محوطه‌سازی، جدول‌گذاری و سایر موارد میدان امام خمینی(ره) شهر قهاوند ٤٥ میلیون تومان هزینه در بر داشته است.

◣ گازرسانی به روستای راهجرد

گازرسانی به این روستا از سال ۸۹ با هزینه‌ای بالغ بر ۵ میلیارد و ۱۰٦ میلیون ریال آغاز شد.

از جمله مشخصات این پروژه می‌توان به ۱۳ هزار و ۱۲۲ متر شبکه تغذیه و توزیع و ۱۰۵ مورد انشعاب اشاره کرد.

◣ گازرسانی به روستای شیرین‌آباد

گازرسانی به این روستا ٤ میلیارد و ٤٨٨ میلیون ریال هزینه در بر داشته است. شبکه تغذیه و توزیع این پروژه ۵ هزار و ۸۱۰ متر و انشعاب آن ۱٤۷ عدد است.

◣ گازرسانی به روستای آق‌دره

گازرسانی به روستای آق‌دره در سال ۱۳۸۹ با یک میلیارد و ۳۳۲ میلیون ریال برای ۱۵ انشعاب با ۳ هزار و ۳۷۰ متر شبکه تغذیه و توزیع راه‌اندازی شده است.

◣ گازرسانی به روستای دیزج

گازرسانی به این روستا با ۳ میلیارد و ٦۳۲ میلیون ریال اعتبار برای ٦۰ انشعاب و ۷ هزار و ٤۹۸ متر شبکه تغذیه و توزیع صورت گرفته است.

علیرضا قربانی در همدان می‌خواند

همدان‌پیام: مجری و هماهنگ‌کننده سومین جشنواره تابستانی همدان از کنسرت موسیقی علیرضا قربانی خبر داد.

امیر زیوری گفت: به مناسبت سومین جشنواره تابستانی همدان کنسرت موسیقی علیرضا قربانی برگزار می‌شود.

به گزارش فارس، سومین جشنواره تابستانی همدان در حالی برگزار می‌شود که برنامه‌های زیادی در آن گنجانده شده است. در این جشنواره قرار بر این بود کنسرتی از چند خواننده در حاشیه جشنواره تابستانی برگزار شود که تأییدیه حضور خوانندگان و اعطای مجوز باید از سوی ارشاد به اداره کل میراث فرهنگی داده می‌شد.

در همین راستا مجری و هماهنگ‌کننده سومین جشنواره تابستانی اظهار کرد: پس از اعلام مجوز از سوی اداره فرهنگ و ارشاد اسلامی، ۱۹ شهریورماه برای این امر در نظر گرفته شده است. امیر زیوری افزود: این کنسرت در ۲ سانس و در مجتمع بوعلی‌سینا پذیرای علاقه‌مندان است.

وی با اشاره به قیمت بلیت کنسرت برای علاقه‌مندان یادآور شد: علاقه‌مندان با خرید بلیت با قیمت ٤۰ هزار تومان می‌توانند از این برنامه استفاده کنند.

زیوری یادآور شد: جشنواره امسال با برگزاری جنگ شادی به مدت ٤۰ شب، جشنواره اقوام ایرانی و برگزاری بازارچه‌های صنایع‌دستی و سوغات اوقات خوشی را برای شهروندان و مسافران ایجاد کرد.

رابطه میان پژوهشگاه میراث فرهنگی با پژوهشگران استان‌ها ضعیف است

همدان‌پیام: قبل از توسعه معاونت پژوهشی سازمان میراث فرهنگی در سال ۱۳۸۳ به حد پژوهشگاه، معاونت پژوهشی موظف بود بخشی از نیازهای پژوهشی کشور در زمینه میراث فرهنگی را با هدف توسعه و گسترش پژوهش در زمینه میراث فرهنگی برآورده کند، وظیفه‌ای که جلیل گلشن در آن زمان عهده‌دارش بود.

وی حالا رئیس پژوهشگاه میراث فرهنگی و گردشگری شده است.

به گزارش ایسنا، حالا می‌توان گفت پس از ۹ سال، باز هم جلیل گلشن به خانه اول خود بازگشته است، تا بتواند به ادامه کارهایش اما در حد گسترده‌تری بپردازد، اقداماتی که بر اساس ضوابط پس از ادغام میراث فرهنگی با گردشگری، این حوزه را نیز دربر گرفته است تا در راستای احیا و مستندسازی آثار و برای حفظ کیفیت آنها و آشکار کردن حلقه‌های گمشده فرهنگی - تاریخی و طبیعی و زمینه‌سازی مناسب برای ارتقای فعالیت‌های پژوهشی مرتبط فعالیت کند.

گلشن درباره اقداماتی که باید در حوزه کاری خود در اولویت قرار دهد، گفت: علاوه بر ایجاد تعامل، همکاری و فعالیت بیشتر با دانشگاه‌ها در زمینه موضوعات پژوهشی باید با بخش‌ها و معاونت‌های دیگر سازمان میراث فرهنگی هماهنگی انجام شود تا بتوانیم به صورت یک مجموعه با دیگر بخش‌های سازمان کار کنیم، چون گردشگری و صنایع دستی از میراث فرهنگی جدا نیستند، آنها یک تن واحد هستند که باید در کنار هم باشند.

وی با تأکید بر لزوم همکاری تنگاتنگ میان این بخش‌ها افزود: متأسفانه اکنون رابطه ضعیفی میان پژوهشگاه سازمان در تهران و پژوهشگران در استان‌ها وجود دارد، بنابراین باید سعی کنیم برای ساختار تشکیلاتی در سازمان به نحوی برنامه‌ریزی کنیم تا با استان‌های مختلف نیز به صورت تنگاتنگ فعالیت داشته باشیم. در واقع باید تلاش کنیم این رابطه را تقویت کرده و ساماندهی کنیم.

یادداشت روز

هفته دولت محدود به افتتاح پروژه‌ها

همدان‌پیام: در هفته‌ای که با نام دولت نامگذاری شده است، برنامه‌هایی به اجرا درمی‌آید که متناسب با این هفته بوده و بیشتر به کارها و فعالیت‌های دستگاه‌های اجرایی کشور و استان مربوط می‌شود.

در این میان افتتاح و بهره‌برداری از طرح‌ها و پروژه‌های عمرانی و خدماتی شاید مهمترین برنامه‌ای است که انعکاس رسانه‌ای آن گسترده‌تر بوده و مدیران سعی می‌کنند با حضور پررنگ در مراسم بهره‌برداری از این طرح‌ها، موفقیت‌های حیطه کاری خود را بیش از پیش نشان دهند. هرچند در کنار این برنامه‌ها، آیین‌ها و مراسمی نیز با هدف تجلیل و قدردانی از دولتمردان و کارکنان و کارمندان دولت به صورت جسته، گریخته برگزار می‌شود اما هیچکدام از آنها مثل افتتاح پروژه‌ها پررنگ و چشمگیر نیست.

همه این برنامه‌ها و آیین‌ها ضروری بوده و اهمیت خاص خود را دارند، اما کافی به نظر نمی‌رسند؛ بویژه اینکه جای خالی گزارش‌های دقیق و مبسوط از عملکرد یک‌ساله و انعکاس آمار و اطلاعات دولت از کارهای انجام شده، همچنان خالی است و با اینکه دستگاه‌های اجرایی سعی می‌کنند از طریق مصاحبه‌ها و گفتگوهای مدیران با رسانه‌ها و بعضاً چاپ ویژه‌نامه‌هایی، این مهم را محقق سازند، اما در واقعیت امر آنچه مشاهده می‌شود، با انتظارات و توقعات تا حدودی فاصله دارد.

این موضوع در هفته دولت امسال از اهمیت بیشتری برخوردار است. چرا که مدیران دولت دهم که اکنون در استان همچنان فعال هستند و چه بسا ایام پایانی مسئولیت خود را سپری می‌کنند، مسئولیت مهمی در این خصوص دارند و لذا انتظار می‌رود این مدیران با ارائه گزارش‌هایی ضمن تشریح عملکرد یک‌ساله و حتی چندساله خود، وضعیت کنونی حوزه کاری خود را برای افکار عمومی تشریح کنند تا مشخص شود که اهداف و برنامه‌های قبلی هر یک از دستگاه‌های اجرایی استان و یا حداقل همان برنامه‌ای که مدیران در آغاز مسئولیت خود ارائه داده‌اند، چه میزان اجرا و محقق شده است؟

اینگونه گزارش‌دهی علاوه بر تنویر افکار عمومی و انعکاس واقعیات به جامعه، مدیران آتی را نیز در برنامه‌ریزی‌ها و تصمیمات مناسب برای اجرای بهتر برنامه‌های توسعه، کمک خواهد کرد. از این رو انتظار می‌رود در کنار افتتاح پروژه‌ها و طرح‌ها و سخن گفتن از موفقیت‌ها که ضرورت و اهمیت آن بر کسی پوشیده نیست، گزارش‌هایی نیز از عملکرد خود ارائه و به تشریح وضعیت جاری حوزه کاری خود بپردازند تا شرایط برای برنامه‌ریزی‌های بعدی و کوتاه کردن فاصله شرایط کنونی یا وضعیت مطلوب، مساعدتر شود و چقدر خوب است این کار را پیش از همه مدیر ارشد استان که این روزها به بهانه افتتاح و بهره‌برداری از طرح‌ها و پروژه‌ها، به سفرهای شهرستانی می‌رود، انجام دهد و از عملکرد یک‌ساله خود در استان به مردم و رسانه‌ها گزارش ارائه دهد تا میزان تحقق همان برنامه‌ای که خود سال گذشته از آن سخن گفت و محور آن حفظ وضع موجود استان بود، برای مردم مشخص شود.

خبر

امام جمعه همدان:

بانک‌ها در بهترین و مساجد در بدترین نقاط شهر جانمایی می‌شود

همدان‌پیام: نماینده ولی‌فقیه در استان و امام جمعه همدان با انتقاد از عملکرد دستگاه‌ها و مدیران در رسیدگی به امور مساجد گفت: ۲ سال است که مرکز رسیدگی به امور مساجد با بلاتکلیفی روبه‌روست هر چند تمامی کارهای ما این روند را دارد.

به گزارش ایسنا، آیت‌ا... غیاث‌الدین طه‌محمدی در جلسه رسیدگی به امور مساجد با انتقاد از حضور نداشتن برخی مدیران در جلسه اظهار کرد: ما مساجد را رها کردیم و امروز مساجد ما کارآیی ندارند در حالی که ما باید دنبال نتایج مفید و سازنده از مساجد باشیم.

وی ادامه داد: بسیاری مساجد از نظر ساخت و ساز معیوبند، برخی جانمایی مناسبی ندارند و این در حالی است که در این شهر برای احداث یک بانک، بهترین نقطه شهر را به این منظور اختصاص می‌دهند.

آیت‌ا... محمدی بیان کرد: مسجد با وجود اینکه محل اشاعه احکام و شعائر دینی است در بدترین نقطه‌های شهر جانمایی شده است.

وی با بیان اینکه ۲ سال است که به دنبال ایجاد مرکز رسیدگی به امور مساجد هستیم ولی هنوز اتفاقی نیفتاده است، افزود: مسجد به جای اینکه عوام‌زدایی کند عوام تربیت می‌کند و مساجد ما معرفت‌افزایی را کنار گذاشته‌اند.

بحران آب در شهرک صنعتی بوعلی جدی است

همدان‌پیام: بحران آب در شهرک صنعتی بوعلی جدی است.

مدیرعامل شرکت شهرک‌های صنعتی استان همدان در بازدید از مخازن و چاه‌های آب شهرک صنعتی بوعلی اظهار کرد: با توجه به مشکلات به وجود آمده در استان در خصوص کمبود آب و کاهش ذخایر زیرزمینی، بازدیدهای دوره‌ای از چاه‌ها و مخازن شهرک‌های صنعتی استان صورت گرفت.

کیوان گردان افزود: در این بازدیدها مشخص شد که بحران آب در شهرک صنعتی بوعلی جدی است.

وی تصریح کرد: با ادامه روند موجود به طور قطع مشکلات عدیده‌ای برای واحدهای تولیدی مستقر در شهرک بویژه واحدهای صنایع غذایی به وجود آمده و به تعطیلی آنها منجر خواهد شد.

به گزارش فارس، وی ادامه داد: با توجه به حساسیت موضوع جلسات متعددی با صنعتگران، امور آب استان و مسئولان ارشد استانی در این زمینه برگزار شد.

گردان اضافه کرد: با رایزنی‌های صورت گرفته و جدیت لازم در راستای حل این مشکل، مجوز حفر یک حلقه چاه عمیق در نزدیکی شهرک صنعتی بوعلی کسب شد.

به گفته وی، در چند روز آینده با عملیاتی شدن حفر چاه و اتصال آب آن به شبکه، مشکل کمبود آب شهرک تا حدود زیادی رفع می‌شود.

shenide@hamedanpayam.com

شنیده

۱- قطعی چند ساعته آب در همدان با انتقاد روبه‌رو شده است. گفته می‌شود که از بعدازظهر روز دوشنبه تا پاسی از نیمه‌شب، مشترکان آب همدان با قطعی روبه‌رو بوده‌اند. گویا مسئولان مصرف آب استان را هنوز هم بالاتر از میانگین کشور می‌دانند. گفتنی است قطعی چند ساعته آب در همدان در حالی است که پیش از این یک مسئول ارشد استان با بیان اینکه بحران آب کنترل شده، گفته بود که هیچ نقطه‌ای در همدان دچار بی‌آبی نشده است.

۲- حمیدرضا حاجی‌بابایی به همدان نمی‌آید. شنیده شده است که وزیر سابق آموزش و پرورش قرار است فعالیت خود را با تدریس در پایتخت ادامه دهد و قصد آمدن به همدان را ندارد. گفته می‌شود که به حاجی‌بابایی پیشنهاد پست‌های سازمانی در تهران شده است. گفتنی است پیش از این وی از بازگشت خود به دانشگاه بوعلی‌سینا و تدریس در آن خبر داده بود.

۳- احتمال افزایش قیمت بنزین تا ۹۰۰ تومان داده شده است. گویا مسئولان وزارت نفت با ابراز نگرانی از تحقق نیافتن درآمدهای بودجه کشور از احتمال افزایش قیمت بنزین تا حد لیتری ۹۰۰ تومان سخن گفته‌اند.

گفته می‌شود که این مقامات نرخ واقعی بنزین در ایران را لیتری ۳ هزار تومان دانسته‌اند.

گفتنی است کسری بودجه ٤۳ هزار میلیاردی سال ۹۲، مسئولان دولت جدید را به فکر خلق منابع جدید و آزادسازی قیمت برخی کالاها انداخته است.

خبر

امسال همدان ۲۰ روز هشدار و اضطرار را تجربه کرد

همدان‌پیام: استان همدان در ۵ ماه نخست سال جاری ۲۰ روز هشدار و اضطرار را به دلیل وجود ریزگردها و ذرات معلق در هوا تجربه کرده است.

سرپرست آزمایشگاه محیط زیست استان همدان گفت: تعداد روزهای هشدار در فروردین‌ماه ۳ روز، اردیبهشت‌ماه ۲ روز، خردادماه ۹ روز، تیرماه ٤ روز و مردادماه یک روز اعلام شده است.

مینو نافع در گفتگو با ایسنا اظهار کرد: استان همدان تنها یک روز در خردادماه سال جاری در وضعیت اضطرار بسر برده است.

مصرف آب همدان همچنان بالاست

همدان‌پیام: با وجود اینکه مردم مصرف آب را رعایت می‌کنند اما همچنان متوسط مصرف آب همدان نسبت به کشور بالاست.

مدیرعامل شرکت آب و فاضلاب همدان در گفتگو با فارس، با اشاره به وضع آب در همدان اظهار کرد: برای تأمین آب همدان، چاه‌هایی در بخش‌های دولتی و خصوصی اجاره و با حفر و تجهیز این چاه‌ها آب به شبکه‌های آبرسانی تزریق شد.

مرتضی عزالدین تصریح کرد: با انجام مهندسی مجدد بر روی چاه‌های خود شرکت نیز توانستیم مدیریتی در برداشت آب از سد داشته باشیم که همین امر باعث شده وضعیت آب را تاکنون مدیریت کنیم که باید این روند ادامه داشته باشد.

وی با بیان اینکه امیدواریم امسال زودتر روند بارش باران در همدان آغاز شود، ابراز داشت: امسال در کاهش مصرف، مردم کمک زیادی کردند که در این راستا باید از آنها تشکر کرد.

مدیرعامل شرکت آب و فاضلاب همدان گفت: با وجود اینکه در پیک تابستان امسال ۱۰ هزار اشتراک در همدان اضافه شده و هوا هم ۷ درجه گرم‌تر بود مصرف امسال با سال قبل یکی بود که از مردم درخواست می‌کنیم باز این روند ادامه یابد.

وی با اشاره به اینکه مصرف امسال با سال قبل تفاوتی نداشته است، یادآور شد: متوسط مصرف آب نسبت به متوسط کشور همچنان بالاتر است.

عزالدین با اشاره به اینکه به دنبال فرهنگ‌سازی در مصرف هستیم، اضافه کرد: در این راستا اطلاع‌رسانی از صدا و سیما را داشته‌ایم و در روز قدس، عید فطر و نمازهای جمعه نیز اطلاع‌رسانی گسترده‌ای انجام شده است.

وی گفت: در سایر شهرهای همدان نیز با اقدامات حفر و تجهیز چاه و مدیریت‌هایی که انجام دادیم در این تابستان با وجود اینکه خشکسالی حاد در استان اتفاق افتاد، در مصرف شهری دچار مشکل نشدیم.

گزیده اخبار

برگزاری هفته فرهنگی در قروه درجزین

رزن- خبرنگار همدان‌پیام: همزمان با آغاز هفته دولت و همچنین ایام بزرگداشت روز مسجد، مراسم هفته فرهنگی قروه درجزین با محوریت تجلیل از برگزیدگان مقالات مسابقه مقاله‌نویسی این هفته و نیز تجلیل از علما و بزرگان فرهنگی و مذهبی قروه درجزین و بانیان احداث مساجد شهر و حوزه علمیه برگزار شد.

به گزارش روابط عمومی شهرداری قروه درجزین، در این مراسم که با حضور فرماندار و مدیران شهرستانی و استانی و روحانیون، نیروی مقاومت بسیج، خانواده معظم شهدا و فرهنگ‌دوستان در مسجد جامع برگزار شد؛ شهرداری قروه، مسئولان کارخانه سیمان هگمتان و همچنین اهالی قروه درجزین از حجت‌الاسلام محمدی امام جمعه این شهر تجلیل کردند.

در این مراسم که به نوبه خود مورد استقبال و اقبال مردم بخش قروه درجزین واقع شد، از برگزیدگان مقالات مسابقه مقاله‌نویسی با اهدای لوح و تندیس یادمان هفته فرهنگی تجلیل به‌عمل آمد که امید است برگزاری اینگونه مراسم، سرآغازی برای تداوم آن به عنوان نماد فرهنگی منطقه باشد. همچنین در این مراسم، حسن سلطانی شهردار قروه درجزین از خیران و بانیان ساخت مساجد و خادمان فرهنگی و مذهبی نیز تجلیل به عمل آورد.

زنبورداران نهاوند آموزش می‌بینند

نهاوند – خبرنگار همدان‌پیام: مدیر اداره تعاون روستایی شهرستان نهاوند از وجود ۳۰ کلونی زنبور در نهاوند خبر داد و گفت: این کلونی‌ها سالیانه به طور میانگین ۲۹۰ تن عسل تولید می‌کنند که در راستای افزایش تولید و کیفیت محصول عسل، برای دومین بار در سال جاری، زنبورداران نهاوندی در مهرماه با حضور اساتید مجرب از خارج استان آموزش زنبورداری خواهند دید.

منوچهر ترکمان ادامه داد: نهاوند با تولید سالیانه ۲۹۰ تن عسل، توانسته رتبه دوم را در استان کسب و در بحث کیفیت نیز به علت آب و هوای مساعد و وجود کشت کلزا در این شهرستان، عسل نهاوند رتبه اول کیفیت را در استان دارد.

وی اضافه کرد: امسال نسبت به مدت زمان مشابه در سال قبل در زمینه تولید عسل ۱۰ درصد افزایش داشته‌ایم.

ترکمان اظهار داشت: برای جلوگیری از شیوع بیماری بین زنبوران، سعی شده امسال زنبورداران، زنبورها را با تأیید نامه صحت سلامت از دامپزشکی مبدأ وارد این شهرستان کنند.

داودی رئیس دادگاه عمومی لالجین شد

همدان‌پیام: همزمان با هفته دولت و در پی تغییرات رؤسای دادگستری در نقاط مختلف استان همدان، مراسم تودیع و معارفه رئیس دادگاه عمومی بخش لالجین در سالن آوینی این شهر برگزار شد.

در این مراسم قائم‌مقام رئیس کل دادگستری استان با تبریک هفته دولت، دقت در امور قضایی را یک اصل دانست و گفت: قضاوت سرلوحه کار قضات استان بوده و نظارت بر حسن اجرای قوانین و ایجاد امنیت اجتماعی از دیگر وظایف حوزه‌های قضایی است.

محمدرضا رحیم‌بخش گفت: ائمه جمعه و روحانیون با ارتقای سطح فرهنگ عمومی و نهادینه کردن فریضه امر به معروف و نهی از منکر در راستای پیشگیری از وقوع جرم و کاهش ورودی پرونده‌ها به دادگاه‌ها نقش‌آفرینی بیشتری می‌توانند داشته باشند.

قائم‌مقام دادگستری استان گفت: سالیانه بیش از ۱۰۰ هزار پرونده در استان توسط شورای حل اختلاف بررسی می‌شود که در بخش لالجین هزار و ۵۰۰ فقره در سال گذشته مورد پیگیری قرار گرفته و بیش از ۶۰۰ پرونده نیز در ۵ ماهه اول امسال توسط شورای حل اختلاف لالجین مورد رسیدگی قرار گرفته است.

امام جمعه لالجین نیز در ادامه این مراسم با اشاره به آیات و روایات، اخلاق حسنه را یکی از اولویت‌های قضات دانست که کارکنان و قضات دستگاه قضا باید این امر پسندیده را مدنظر داشته باشند.

حجت‌الاسلام تقی سیفی گفت: اگر بتوان فرهنگ دینی را در جامعه به درستی ابقا کرد و فرهنگ جامعه را بالا برد به طور حتم، تعداد پرونده‌های محاکم، کاهش چشمگیری خواهد داشت.

در پایان مراسم از زحمات محمدحسین مرادی رئیس سابق دادگاه عمومی لالجین تجلیل و حمزه داودی به عنوان رئیس دادگاه عمومی جدید لالجین معرفی شد.

لازم به توضیح است داودی ۵ سال به عنوان سرپرست دادگاه عمومی بخش صالح‌آباد مشغول بکار بوده و مرادی نیز برای ریاست یکی از شعب دادگاه عمومی استان انتقال یافته است.

در نهاوند آب ۱۱ متر افت سطح داشته است

بحران آب در شهرستان سراب‌ها

نهاوند – میترا عباسی – خبرنگار همدان‌پیام: دشت‌های نهاوند، با تأمین متوسط سالیانه ۴۱۶ مترمکعب آب شیرین و تأمین ۶۰ درصد از آب‌های خروجی استان؛ بنابر اظهار مسئولان و کارشناسان توانسته عنوان نخستین و پرآب‌ترین دشت‌های استان را به خود اختصاص دهد.

اینک که افت سطح آب‌های زیرزمینی و حواشی نگران‌کننده آن در استان و حتی کشور در فصل تابستان شدیدتر شده و به یکی از مهمترین بحران‌های جدی تبدیل شده است متأسفانه این مسأله گریبان دشت‌های پرآب و خروشان نهاوند را نیز گرفته و توانسته نهاوندی را که به دلیل داشتن سراب‌های ۹ گانه‌اش به عنوان یکی از مهمترین ذخایر و منابع آبی استان بشمار می‌رفت؛ با مشکل جدی مواجه کند که البته مسئولان یکی از مهمترین علل بروز این مسأله را بهره‌برداری نادرست از سفره‌های آب زیرزمینی می‌دانند.

اسفبار است وقتی می‌شنویم نهاوند با وجود داشتن چنین ظرفیت‌ها و پتانسیل‌های قوی در زمینه تأمین آب -که علاوه بر سیراب کردن دشت‌هایش، دشت‌های کرخه را نیز از آب سیراب می‌کرد- اکنون با استفاده بی‌رویه، نادرست و بی‌ملاحظه بهره‌برداران از سفره‌های آب زیرزمینی و حفر چاه‌های عمیق غیراستاندارد؛ نه تنها با افت شدید آب مواجه شده بلکه حتی زندگی اهالی ۱۹ روستا از مجموعه ۱۶۹ روستای این شهرستان نیز به مخاطره افتاده است؛ روستاهایی که هر کدامشان در صورت سیراب شدن باغ‌ها و تاکستان‌هایش و رونق هر ساله کشاورزی‌اش می‌توانست محرک اصلی چرخه اقتصاد این شهر باشد.

اکنون اما نه دیگر سراب‌های نهاوند طراوت و تازگی و حجم آب‌های گذشته را دارد و نه دختران روستایی میعادگاهشان سر چشمه خروشان روستایشان است. جویبارهای خشک‌شده روستاها و تعدد تانکرهای آبرسانی به روستاهایی که زمانی خود تأمین‌کننده آب شرب یک شهرستان بودند بسیار نگران‌کننده و بحرانی به نظر می‌رسد؛ بحرانی که اگر مدیریت و به صورت ریشه‌ای حل نشود -بخصوص در شهری که پتانسیل کافی برای برطرف شدن این مشکلات وجود دارد- می‌تواند بنابر اظهارنظر مسئولان و کارشناسان طی تنها ۴ دهه دیگر به یکی از دشت‌های خشک استان تبدیل و حتی به وضعیتی بدتر از وضع کنونی دشت‌های کبودراهنگ و فامنین، دچار شود.

صاحبنظران این علم معتقدند مهمترین اثرات زیانبار افت سطح آب‌های زیرزمینی، نشست زمین و ایجاد فروچاله‌ها و از دست رفتن دائمی بخشی از گنجایش آبخوان و ورود آب‌های شور و آلوده به داخل سفره‌های آب شیرین و نیز کاهش آب‌دهی چاه‌ها و قنات‌هاست که این امر خود به تنهایی می‌تواند وضعیت کشاورزی را مختل کند.

در صورتی که تمامی اراضی مجهز به آبیاری تحت فشار شود و راندمان تنها ۲۰ درصد افزایش یابد سالیانه ۸۰ میلیون مترمکعب صرفه‌جویی خواهد شد که این میزان صرفه‌جویی ۲ برابر حجم آب سد گرین است

اما تدابیر مسئولان برای رفع این مشکل چیست و آیا تا کنون برای رفع این معضل و مشکل اقدامی جدی صورت گرفته است؟ (مشکلی که اگر درست مدیریت می‌شد هرگز اینگونه گریبان شهر سراب‌ها را نمی‌گرفت!)

مدیر آب منطقه‌ای شهرستان نهاوند در خصوص وضعیت آب‌های زیرزمینی نهاوند گفت: از سال ۷۵ تا کنون به تدریج آب‌های زیرزمینی در نهاوند افت داشته و در حال حاضر نیز علیرغم اینکه نهاوند نسبت به برخی شهرستان‌های استان از جمله کبودراهنگ که با ۳۷ متر افت آب زیرزمینی مواجه است؛ وضعیت بهتر و مساعدتری دارد، اما شرایطی نگران‌کننده و بحرانی در آن وجود دارد.

آرش کولیوند ادامه داد: متأسفانه در ۱۵ سال اخیر، برداشت بی‌رویه از سفره‌های آب زیرزمینی از یک طرف و کاهش میزان بارندگی از طرف دیگر؛ سبب شده است دشت نهاوند هر ساله به طور متوسط با ۸۰ سانتیمتر و در مجموع معادل ۱۱ متر و ۲۸ صدم افت آب مواجه باشد که در صورتی که این روال برداشت ادامه یابد در کمتر از چند سال، دشت‌های نهاوند نیز همانند دشت‌های کبودراهنگ، شرایط بحرانی‌تری پیدا می‌کند و پدیده‌های غیرقابل جبران را در نهاوند شاهد خواهیم بود.

کولیوند ادامه داد: در حال حاضر در نهاوند یک هزار و ۱۰۰ حلقه چاه مجاز وجود دارد که با توجه به میزان برداشت قانونی و استاندارد از این چاه‌ها، در میزان افت و کاهش سطح آب‌ها تأثیری نخواهد داشت، اما متأسفانه وجود ۴۵۰ حلقه چاه غیرمجاز؛ به کاهش سطح آب‌های زیرزمینی در نهاوند دامن زده است. از این تعداد تا کنون ۱۰۰ حلقه چاه مسدود شده و در حال پیگیری برای مسدود کردن سایر چاه‌ها نیز هستیم.

وی افزود: برای به تعادل رساندن وضعیت فعلی نهاوند، گروه‌های گشت و بازرسی، نظارت کامل و مستمری را بر فعالیت چاه‌های غیرمجاز و اضافه برداشت این چاه‌ها دارند که این مسأله تا حدودی در کنترل این مشکل مؤثر است، ضمن اینکه تا کنون برای ۸۵ چاه مجاز از مجموع یک هزار و ۱۰۰ چاه، کنتور هوشمند نصب شده است. مزیت این کنتورها این است که اجازه برداشت غیرقانونی را به بهره‌برداران نمی‌دهد و در صورت استفاده بی‌رویه، برق چاه قطع خواهد شد و بعد از آن، بهره‌بردار نمی‌تواند از چاه، حتی به میزان مجاز نیز آب برداشت کند.

مدیر امور آب منطقه‌ای نهاوند ادامه داد: تا پایان سال، تمامی چاه‌های مجاز مجهز به کنتورهای هوشمند می‌شوند که اگر این اقدام با کمک خود بهره‌برداران صورت گیرد، شاهد وضعیت بهتری خواهیم بود.

کولید در ادامه گفت: در حال حاضر روش آبیاری در نهاوند بیشتر روش غرقابی و سنتی است و راندمان آبیاری تنها ۳۳ درصد است و در صورتی که تمامی اراضی مجهز به آبیاری تحت فشار شود و راندمان تنها ۲۰ درصد افزایش یابد سالیانه ۸۰ میلیون مترمکعب صرفه‌جویی خواهد شد که این میزان صرفه‌جویی ۲ برابر حجم آب سد گرین است. در این راستا نیز همکاری و مساعدت جهاد کشاورزی شهرستان راهگشاست.

وی در پایان مسدود شدن ۳۵۰ حلقه چاه غیرمجاز را با همکاری دستگاه‌های ذیربط، افزایش راندمان آبیاری به ۷۰ درصد از طریق آبیاری تحت فشار و مجهز نبودن چاه‌های مجاز به کنتور هوشمند را از مهمترین اقداماتی دانست که می‌تواند در بهبود وضعیت بحرانی و کاهش آب‌های زیرزمینی این شهرستان مفید باشد.

به هرحال آنچه روشن است وضعیت نگران‌کننده کم‌آبی و کاهش آب سفره‌های زیرزمینی در این شهرستان است که بنابر ادعای مسئولان طی چند سال آینده می‌تواند نگران کننده‌تر نیز شود. بنابراین این مسئولان هستند که با توجیه بهره‌برداران چاه‌ها در خصوص استفاده نادرست و بی‌رویه از چاه‌ها و نهادینه کردن فرهنگ مصرف درست و بهینه از منابع می‌توانند گام اساسی در کنترل این وضعیت بردارند و تعادلی را بین میزان بارندگی و میزان استفاده از حجم آب سفره‌های زیرزمینی برقرار کنند.

شهردار کبودراهنگ:

بودجه امسال شهرداری بیش از ۳ میلیارد تومان است

کبودراهنگ – اکرم حمیدی – خبرنگار همدان‌پیام: داشتن یک شهر زیبا و خوب حق هر شهروندی است که مسئولان باید به آن توجه داشته باشند. یکی از ارگان‌هایی که بیشتر درگیر این مسأله است شهرداری‌ها هستند.

شهرداری کبودراهنگ نیز تا کنون تلاش کرده است که در زیباسازی شهر همت کند و ۲ سالی است که با آمدن علی‌اصغر خلیلی شهردار کبودراهنگ چهره شهر تغییر یافته و وی با تلاش و پشتکار مضاعف و با قانون‌مداری توانسته بسیاری از مشکلات را رفع کند که این مسأله رضایت مردم کبودراهنگ را نیز به دنبال داشته است.

بنابراین با آغاز کار شوراهای جدید شهر انتظار می‌رود این روند کاری ادامه داشته باشد و شهرداری و شورای شهر دست در دست هم نهند تا شاهد رفع مشکلات شهر کبودراهنگ باشیم.

به همین بهانه با شهردار کبودراهنگ به گفتگو نشستیم تا از خدماتی که برای شهر و مردم کبودراهنگ انجام شده، بیشتر مطلع شویم.

شهردار کبودراهنگ در ابتدا ضمن تبریک فرا رسیدن هفته دولت و گرامیداشت یاد و خاطره شهیدان رجایی و باهنر به پروژه‌های انجام شده و در حال انجام اشاره کرد که در زیر به آنها اشاره می‌کنیم.

شهردار کبودراهنگ در ابتدای گفتگوی خود گفت: بودجه امسال شهرداری کبودراهنگ ۳ میلیارد و ۴۰۰ میلیون تومان است که ۲ میلیارد تومان آن برای پروژه‌های عمرانی بوده و مابقی صرف هزینه‌های جاری می‌شود.

علی‌اصغر خلیلی در خصوص انجام پروژه‌های عمرانی افزود: از اول سال تا کنون حدود ۳ هزار و ۵۰۰ تن آسفالت برای خیابان‌های شهر انجام شد همچنین جدول‌گذاری معابر با ۳ هزار و ۵۰۰ متر طول، نقاشی همه جداول بلوارها و میادین در حدود ۱۳ کیلومتر، خط‌کشی معابر اصلی و بلوارها به طول ۱۱ کیلومتر، پیاده‌روسازی با جالیز ۱۰۰۰ مترمربع با موزائیک ۲ هزار و ۷۰۰ مترمربع، احداث مکانی به منظور معاینه فنی خودروها که آماده افتتاح است، احداث ۳ دستگاه سرویس بهداشتی در شهر، انجام ۳ نوبت گل‌کاری برای آراستن میادین و بلوارهای شهر، آغاز عملیات دیوارکشی فاضلاب انتهای خیابان کشتارگاه قدیم، زیرسازی معابر جدید، آغاز عملیات بازیافت زباله از مبدأ با همکاری بخش خصوصی و تکمیل بازارچه محلی شهرداری کبودراهنگ انجام شده که این پروژه‌ها تا کنون یک میلیارد و ۳۰۰ میلیون تومان هزینه داشته‌اند و امیدواریم با انجام پروژه‌های جدید بتوانیم خدمات بهتری برای شهروندان کبودراهنگی ارائه دهیم.

وی همچنین خاطرنشان کرد: درآمد شهرداری تا کنون نزدیک به بودجه پیش‌بینی شده بوده است که نشان از تلاش پرسنل شهرداری و همکاری شهروندان کبودراهنگی دارد که لازم است در اینجا مراتب تقدیر و تشکر خود را اعلام کنیم.

خلیلی در ادامه افزود: در بحث آتش‌نشانی انجام ۱۴۰ مورد عملیات اطفای حریق در شهر و روستاهای اطراف داشتیم همچنین بکارگیری ۹ کارشناس مربوط به امور شهری که از طریق استانداری مورد پذیرش قرار گرفتند از دیگر خدمات شهرداری کبودراهنگ بوده است.

وی در ادامه به مشکل ترمینال شهری کبودراهنگ نیز اشاره کرد و افزود: ترمینال شهری کبودراهنگ فضا و محیط مناسبی برای شهروندان ندارد و ما به شدت در حال پیگیری رفع مشکل هستیم تا بتوانیم ترمینال مناسبی در خور شأن مردم ولایت‌مدار کبودراهنگ ایجاد کنیم. احداث پارکینگ در بافت مرکزی شهر نیز یکی دیگر از مشکلات کبودراهنگ است که امیدواریم بزودی بتوانیم این مشکلات را برطرف کنیم.

خلیلی همچنین به دیگر اهداف شهرداری کبودراهنگ اشاره کرد و افزود: توسعه فضای سبز که نیاز شهر کبودراهنگ است باید انجام شود. همچنین تعویض و به‌روز کردن ماشین‌آلات عمرانی شهرداری که فرسوده شده‌اند نیز یکی از اهداف ضروری است که برای خدمات بیشتر به شهروندان باید انجام شود.

شهردار کبودراهنگ خاطرنشان کرد: با افتتاح کارخانه آسفالت کبودراهنگ تمامی آسفالت معابر شهر از طریق این کارخانه تأمین شده است که برای عمران و آبادانی شهر کبودراهنگ، دیگر معابر فرسوده شهر نیز بزودی آسفالت خواهند شد.

خلیلی در پایان از تمامی مردمان کبودراهنگ که با شهرداری همکاری داشته‌اند قدردانی و ابراز امیدواری کرد با تلاش بیشتر، خدمات بهتری به مردم ارائه شود.

هفته دولت

افتتاح ۶ پروژه در بخش مرکزی بهار

بهار – خبرنگار همدان‌پیام: همزمان با فرارسیدن هفته دولت، ۶ پروژه بخش مرکزی بهار با اعتباری بیش از ۳۷ میلیارد و ۵۹ میلیون ریال به بهره‌برداری رسید.

حجت‌الاسلام حبیب‌ا... حاتم‌نیا، امام جمعه بهار در آیین افتتاح مسجد علی‌ابن ابیطالب(ع) روستای اختاچی، ضمن گرامیداشت یاد و خاطره دولتمردان شهید رجایی و باهنر گفت: اگر کسی در دنیا به اندازه کمی در بنای مسجد کمک کند خداوند در بهشت برایش خانه رفیعی بنا می‌کند.

فرماندار بهار نیز در مراسم افتتاح دویست و شصت و هشتمین واحد احداث شده با استفاده از تسهیلات طرح ویژه مسکن روستایی در آبرومند گفت: سهمیه شهرستان بهار از تسهیلات مسکن مهر انفرادی ۶۵۰ فقره است که تنها ۷۷ نفر به بانک‌های عامل معرفی شده‌اند و بانک‌ها باید با تسهیل‌سازی اعطای وام‌های مقاوم‌سازی و نوسازی؛ مشارکت مردم را بالا ببرند.

نصرت گلکارزاده، احداث خانه‌های مستحکم روستایی را موجب توسعه روستاها و جلوگیری از مهاجرت روستاییان به شهرها عنوان کرد و از بانک‌ها خواست با آسان‌سازی روند ارائه تسهیلات ویژه مسکن، روستاییان بیشتری را از این امر بهره‌مند سازند.

شایان ذکر است، افتتاح پروژه زیرسازی و آسفالت روستای گنج‌تپه با اعتبار یک میلیارد و ۴۰۰ میلیون ریال که ۷۷۰ میلیون ریال از محل جمع‌آوری زکات و تشویقی و مابقی هم از اعتبارات عمرانی دهیاری بوده، افتتاح تجهیزات جدید تخصصی آزمایشگاهی درمانگاه شماره ۳ بهار با مجموع یک میلیارد و ۵۱۰ میلیون ریال و تجهیز آزمایشگاه و درمانگاه صالح‌آباد به دستگاه هماتولوژی آنالایزور با اعتبار ۳۱۰ میلیون ریال، افتتاح دویست و شصت و هشتمین واحد مسکونی ساخته شده با استفاده از تسهیلات طرح ویژه مسکن روستایی، بهره‌برداری از واحد مرغداری گوشتی ۱۲ هزار قطعه‌ای شرکت مرغ گوهردشت روستای سیمین با سرمایه‌گذاری ۲ میلیارد و ۵۴۵ میلیون ریال در ۴ هزار مترمربع زمین و هزار و ۲۰۰ مترمربع زیربنا از جمله این پروژه‌هاست. همچنین افتتاح مسجد علی‌بن‌ابیطالب(ع) در روستای اختاچی با بیش از ۳ میلیارد و ۵۰۰ میلیون ریال اعتبار که ۵۵۰ میلیون ریال آن از محل جمع‌آوری زکات و تشویقی و مابقی با کمک خیران در مساحت ۸۰۰ مترمربع و زیربنای ۵۵۰ متر در ۳ طبقه احداث شده و توسعه ۱۶ پورتی ADSL مخابرات روستای زاغه با اعتبار ۱۰۰ میلیون ریال و افتتاح همزمان ADSL در ۲۰ روستای شهرستان با یک میلیارد ریال اعتبار از دیگر پروژه‌های افتتاحی هفته دولت در بخش مرکزی بهار بود.

افتتاح ۲۳ پروژه در جوکار

ملایر- خبرنگار همدان‌پیام: در روز سوم هفته دولت در شهرستان ملایر، بخش جوکار شاهد افتتاح ۲۳ پروژه با ۴۵ میلیارد و ۹۱۰ میلیون ریال اعتبار بود.

در این روز، ششصد و هشتاد و چهارمین واحد مسکن مهر شهرهای زیر ۲۵ هزار نفر جمعیت در شهر جوکار با اعتبار ۲۰۰ میلیون ریال با حضور معاون استاندار، فرماندار ویژه شهرستان، بخشدار جوکار و جمعی از مسئولان شهرستان به بهره‌برداری رسید.

لازم به ذکر است؛ ۲۱۵ واحد مسکن مهر در بخش جوکار که ۴۵ واحد آن با تسهیلات ۹ میلیارد ریال در شهر جوکار و ۱۷۰ واحد با اعتبار ۳۰ میلیارد و ۴ میلیون ریال در شهر ازندریان بود، نیز به بهره‌برداری رسید.

در بخش مقاوم‌سازی و نوسازی نیز منزل مسکونی در روستای ننج این شهر با اعتبار ۲۵۰ میلیون ریال افتتاح شد همچنین به‌طور همزمان ۱۸۶ واحد مسکن مهر مقاوم‌سازی و نوسازی با اعتبار ۲۳ میلیارد و ۱۲۵ میلیون ریال در روستاهای دیگر این بخش افتتاح شد.

از پروژه‌های بخش کشاورزی شهر جوکار افتتاح طرح انتقال آب با هدف استفاده بهینه از آب کشاورزی با اعتبار ۴۱۵ میلیون ریال با هزار و ۷۶۶ متر لوله‌گذاری بود که این منبع ۲۷ لیتر در ثانیه تأمین آب خواهد داشت. به‌طور همزمان نیز انتقال آب روستاهای حسین‌آباد شاملو، روستای پیرمیشان، شهر جوکار و ازندریان، آبیاری بارانی روستاهای حسن‌آباد قشبلاق و منگاوی، پرورش زنبورعسل در روستای علی‌آباد دمق و بره پرواری در روستای علی‌آباد دمق با اعتبار ۲۶۷ میلیون ریال به بهره‌برداری رسید.

بهره‌برداری از ۴۲ پروژه در لالجین

همدان‌پیام: همزمان با هفته دولت بیش از ۴۲ پروژه در بخش لالجین با حضور فرماندار، امام جمعه و جمعی از مسئولان و خانواده‌های معظم شهدا مورد بهره‌برداری قرار گرفت.

بخشدار لالجین در مراسم آغاز افتتاح پروژه‌ها گفت: در بخش لالجین بیش از ۴۲ پروژه با اعتباری بالغ بر ۲۵ هزار و ۴۵۰ میلیون ریال در نقاط مختلف بخش به بهره‌برداری خواهد رسید.

ابوالفضل دهله‌ای گفت: افتتاح پروژه بهسازی و آسفالت راه روستایی طاهرلو – کوهین (که از جمله راه‌های ارتباطی پایتخت سفال ایران به غار علیصدر است) به طول ۶/۳ کیلومتر و عرض ۶ متر و ارزش ۵ هزار و ۵۵۷ میلیون ریال و استفاده از آسفالت به میزان ۴ هزار و ۴۸۵ تن برای این جاده، آسفالت معابر عمومی شهر لالجین و محوطه‌سازی پارک شاهد لالجین با اعتبار ۳ هزار و ۲۲۰ میلیون ریال به مقدار ۹هزار و ۱۰۰ مترمربع، احداث خط ۲۰ کیلوولت و شالتر کارخانه قند همزمان با پروژه تبدیل سیم به کابل خودنگهدار حسام‌آباد با اعتبار ۲ هزار و ۲۴۰ میلیون ریال با استفاده از ۵ هزار و ۷۰۰ متر شبکه هوایی ۲۰ کیلوولت و ۶۴۸ متر کابل زمینی و شالتر ۲۰ کیلوولت ۱/۲، نوسازی اماکن دامی و خرید دام همزمان با ۵ مورد دیگر نوسازی، افتتاح واحدهای دامداری در روستاهای حسام‌آباد، حسین‌آباد، لتگاه و کوشک‌آباد به ارزش هزار و ۵۲۵ میلیون ریال که شامل ۳۴ رأس گاو شیری، ۳۰۰ رأس بره پرواری و ۸۵ مورد دیگر بره پرواری و مرغداری گوشتی با ظرفیت ۲۰ هزار قطعه از جمله پروژه‌های بخش لالجین است.

آگهی دعوت مجمع عمومی عادی سالانه

نوبت دوم

تاریخ انتشار: ۹۲/۶/۲

بنا به تصمیم هیأت مدیره شرکت تعاونی اعتبار فرهنگیان نهاوند و فیروزان جلسه مجمع عمومی عادی سالانه رأس ساعت ۱۷ عصر روز شنبه مورخه ۹۲/۶/۲۳ در محل کانون شهید باهنر واقع در نهاوند، بلوار شهید حیدری برگزار می‌گردد، لذا از کلیه اعضاء محترم شرکت دعوت به عمل می‌آید تا در جلسه مذکور حضور بهم رسانند. لازم به ذکر است که به استناد ماده ۲۸ اساسنامه موردِ عمل شرکت تعاونی، اعضاء می‌توانند وکلای خود را از بین اعضاء یا خارج از اعضاء جهت شرکت در جلسه کتباً به هیأت مدیره معرفی نمایند.

دستور جلسه:
۱- گزارش عملکرد هیئت مدیره و بازرسان در سال ۱۳۹۱
۲- طرح و بررسی صورتهای مالی سال ۱۳۹۱
۳- طرح و بررسی ریز بودجه پیشنهادی سال ۱۳۹۲
۴- انتخاب بازرسان اصلی و علی‌البدل شرکت تعاونی برای مدت یکسال مالی
۵- اخذ مجوز بانکی از بانک‌ها و بانک توسعه تعاون و سایر مؤسسات
۶- افزایش تعداد اعضاء و سرمایه شرکت تعاونی
۷- اضافه‌کار و پاداش اعضاء هیئت مدیره و مدیرعامل

عبدالحسین سیاهوشی – رئیس هیأت مدیره شرکت تعاونی اعتبار فرهنگیان نهاوند و فیروزان

آگهی مزایده واحد اجرائیات شعبه نهاوند

نوبت اول

واحد اجرائیات شعبه نهاوند در نظر دارد باستناد فصل هشتم آئین‌نامه اجرایی ماده ۵۰ قانون تأمین اجتماعی اموال مشروحه ذیل را در خصوص وصول مطالبات معوق کارگاه از طریق مزایده به فروش برساند.
کد کارگاه ۳۴۳۸۱۳۰۰۰۳ نام کارگاه شهرداری نهاوند نام کارفرما شهرداری نهاوند

مشخصات اموال	نام مالک	میزان مالکیت	نوع مالکیت	قیمت پایه (ریال)	محل مال مورد مزایده
یک قطعه زمین مسکونی به متراژ ۹۴۲ با کاربری مسکونی	شهرداری نهاوند	۶ دانگ		۲/۳۵۵/۰۰۰/۰۰۰	شهرک شهید حیدری

مزایده رأس ساعت ۱۰ روز شنبه مورخه ۱۳۹۲/۷/۲۰ در محل تأمین اجتماعی نهاوند برگزار می‌گردد.
متقاضیان بایستی با همراه داشتن چک بانکی و یا پول نقد در مزایده شرکت نمایند. ضمناً شرکت‌کننده‌ای که تا پایان وقت مزایده بالاترین قیمت را پیشنهاد کند و معادل آن پول نقد یا چک بانکی تضمینی ارائه بدهد برنده مزایده شناخته خواهد شد.
مزایده رأس ساعت ۱۲ روز ۱۳۹۲/۷/۲۰ خاتمه می‌یابد.
زمان و محل بازدید اموال: متقاضیان می‌توانند در روزهای ۱۴ و ۱۳ مهرماه ساعت ۱۰ صبح در محل تأمین اجتماعی جهت بازدید از ملک حضور یابند. کلیه هزینه‌های مربوطه و بدهی‌های مربوط به آب لوله‌کشی، برق، تلفن،گاز، مالیات و عوارض شهرداری بعهده برنده مزایده می‌باشد.

واحد اجرائیات شعبه نهاوند

رئیس کمیسیون انرژی توصیه کرد:

دولت عجله نکند

همدان‌پیام: رئیس کمیسیون انرژی مجلس شورای اسلامی به دولت روحانی توصیه کرد: با توجه به اینکه اعضای دولت مدتی از مسئولیت‌های حساس کشور دور بوده‌اند، باید بدون شتاب‌زدگی به شناخت مسائل و مشکلات موجود بپردازند.

مسعود میرکاظمی در گفتگو با آنا، با اشاره به تحریم‌های غرب علیه کشورمان گفت: تحریم از جمله مهمترین چالش‌های دولت‌های گذشته بوده است که دولت یازدهم نیز مستثنا نیست.

وی در این زمینه افزود: شناخت دقیق ابعاد تحریم و چگونگی مدیریت آن در سطح بین‌الملل و مدیریت مذاکرات هسته‌ای از جمله راهکارهای برون‌رفت از این شرایط است.

احمد شهید بازرس است نه گزارشگر

همدان‌پیام: رئیس ستاد حقوق بشر قوه قضائیه در تازه‌ترین موضع نسبت به احمدشهید گزارشگر ویژه سازمان ملل گفته است که او بیشتر به یک بازرس می‌ماند تا گزارشگر سازمان ملل.

محمدجواد لاریجانی در مورد حضور احمدشهید در ایران گفته است که وی بارها این موضوع را اعلام کرده، ولی حضورش جدی نیست.

به گزارش مهر، لاریجانی در حاشیه مراسم تودیع و معارفه رئیس سازمان بازرسی کل کشور در پاسخ به سؤالی مبنی بر اینکه با توجه به درخواست احمدشهید گزارشگر ویژه سازمان ملل برای حضور در ایران آیا حضور وی جدی است، گفت: به اعتقاد من این درخواست جدی نیست. ما بارها اعلام کرده‌ایم که کشور ایران از تمامی گزارشگران استقبال می‌کند، ولی باید بگویم که وی قصد گزارشگری ندارد و بیشتر هدف بازرسی دارد.

وی افزود: به اعتقاد من احمدشهید با توجه به اقداماتی که انجام داده است و مصاحبه‌ها و گفتگوهایی که راه انداخته بیشتر یک هنرپیشه است تا یک گزارشگر.

تصویب پیگیری یک کودتا در مجلس

همدان‌پیام: نمایندگان مجلس شورای اسلامی با ۱۷۳ رأی موافق با دو فوریت پیگیری حقوقی – سیاسی کودتای ۲۸ مرداد ۱۳۳۲ توسط دولت‌های آمریکا و انگلیس علیه دولت ملی‌ایران موافقت کردند.

به گزارش مهر، نمایندگان مجلس شورای اسلامی در جلسه علنی روز سه‌شنبه دو فوریت طرح پیگیری حقوقی – سیاسی کودتای ۲۸ مرداد ۱۳۳۲ توسط دولت‌های آمریکا و انگلیس علیه دولت ملی‌ایران را در دستور کار داشتند.

نمایندگان در هنگام رأی‌گیری و پس از اعلام نتیجه با شعار «مرگ بر آمریکا» و «ا...اکبر» نظر خود را نسبت به تصویب‌این طرح اعلام کردند.

بر اساس این گزارش، طبق این طرح و در صورت تصویب نهایی، کمیته‌ای به ریاست دستگاه دیپلماسی کشور و همکاری سایر دستگاه‌ها برای احصا خسارات مادی و معنوی تشکیل خواهد شد تا در صحنه بین‌المللی مورد پیگیری قرار گیرد.

گزیده اخبار

یونسی تکذیب کرد

آنا اطلاع داد: دفتر حجت‌الاسلام یونسی اخبار انتصاب وی به معاونت سیاسی امنیتی رئیس جمهور را رسماً تکذیب کرد.

در متن این بیانیه آمده است: پیرو انتشار اخباری در رسانه‌ها مبنی بر تشکیل معاونت سیاسی امنیتی رئیس جمهور و انتصاب علی یونسی برای این معاونت و دخالت وی در انتصاب استانداران، دفتر وی اخبار مذکور را تکذیب می‌کند.

کمیسیون مفتح تعیین شد

خانه ملت خبر داد: کمیسیون نمایندگان میان‌دوره‌ای مجلس شورای اسلامی مشخص شده است. حسین سبحانی‌نیا در تشریح نشست روز دوشنبه هیأت رئیسه مجلس گفت: در آغاز این نشست، موضوع تعیین و تکلیف کمیسیون‌های تخصصی نمایندگان میان‌دوره‌ای مورد رسیدگی قرار گرفت که در نهایت محمدمهدی مفتح نماینده مردم تویسرکان، عمران علی‌محمدی نماینده مردم ایلام و حمیدرضا مشهدی‌عباسی نماینده مردم دماوند به کمیسیون اجتماعی رفته و با عضویت شمس‌ا... شریعت‌نژاد نماینده مردم تنکابن و رامسر برای حضور در کمیسیون کشاورزی، آب و منابع طبیعی موافقت شد.

رئیس جدید سازمان بازرسی معارفه شد

ایسنا گزارش داد: مراسم تودیع و معارفه رئیس سازمان بازرسی کل کشور با حضور جمعی از مسئولان قضایی در سازمان بازرسی کل کشور برگزار شد.

در این مراسم علاوه بر مصطفی پورمحمدی و قاضی ناصر سراج، رؤسای قدیم و جدید این سازمان نظارتی، ابراهیم رئیسی معاون اول قوه قضائیه، محسنی‌اژه‌ای دادستان کل کشور، رئیس دیوان عدالت اداری و محمدجواد لاریجانی دبیر ستاد حقوق بشر قوه قضائیه نیز حضور داشتند.

بازگشت مبارک به کاخ

تسنیم نوشت: وکیل مدافع «حسنی مبارک» رئیس جمهور مخلوع مصر اعلام کرد که موکلش مطابق با قانون به کاخ اختصاصی رؤسای جمهور سابق بازخواهد گشت.

الدیب در اظهاراتی در شبکه «التحریر» گفت که این حق مبارک است که از وی حمایت به عمل آید؛ زیرا وی رئیس جمهور سابق است و هیچ اتهام و جرمی علیه وی وجود ندارد. وی تصریح کرد که پس از لغو اقامت اجباری، مبارک به کاخ صلح در مصر الجدیده که مطابق با قانون به رؤسای جمهوری سابق اختصاص دارد، بازمی‌گردد و این کاخ نیز متعلق به دستگاه اطلاعات عمومی است و مبارک در دوره ریاست جمهوری در آن اقامت داشت و اکنون نیز عدلی منصور، رئیس جمهور موقت در آن اقامت دارد.

هشدار حزب‌ا... به آغاز جنگ منطقه‌ای

ایسنا خبر داد: رهبران حزب‌ا... لبنان نسبت به هرگونه دخالت نظامی غرب در سوریه هشدار داده و اعلام کردند که نتیجه آن آغاز جنگ منطقه‌ای است.

این منابع همچنین تأکید کردند که اگر تصمیم آمریکا و انگلیس و کشورهای جهان برای حمله نظامی به سوریه قطعی شود بدون شک این اقدام حمایت از گروه "دولت اسلامی عراق و شام" و جبهه النصره، شاخه‌های القاعده در سوریه خواهد بود.

رشوه نفتی ریاض به مسکو

ایسنا نوشت: عربستان به روسیه پیشنهاد داده بود که در صورت قطع حمایت‌های کرملین از سوریه یک معامله فراگیر برای کنترل بازار جهانی نفت منعقد می‌کند و قرارداد گازی با روسیه را حفظ می‌کند.

اطلاعات افشا شده مربوط به جلسه غیرعلنی بین ولادیمیر پوتین رئیس جمهوری روسیه و شاهزاده بندربن سلطان رئیس سازمان اطلاعات عربستان است.

گفته می‌شود که این شاهزاده سعودی در جلسه ٤ ساعته خود با پوتین گفته است: اجازه دهید که ما یک استراتژی متحد روسی– سعودی را در موضوع نفت بررسی کنیم. هدف این است که در قیمت نفت و تولید مقادیری از نفت که به حفظ قیمت در بازارهای جهانی می‌انجامد، به توافق برسیم.

خبر

پیام روحانی به همایش "تبیین مفهوم اعتدال"

اعتدال محملی برای بهتر زیستن ایرانیان است

همدان‌پیام: رئیس جمهور در پیامی به همایش ملی تبیین مفهوم اعتدال گفت: باور دارم که اعتدال آرمان‌خواهی واقع‌بینانه و محملی برای بهتر زیستن ایرانیان است.

به گزارش ایسنا، در پیام حجت‌الاسلام حسن روحانی به همایش ملی "تبیین مفهوم اعتدال" که توسط ملایری مشاور ویژه رئیس مرکز تحقیقات استراتژیک مجمع تشخیص مصلحت نظام قرائت شد، آمده است: من با ادراک خویش از اعتدال، آن را محملی برای بهتر زیستن ایرانیان می‌دانم. باور داشتم که اعتدال، آرمان‌خواهی واقع‌بینانه است. از امیرمؤمنان(ع) آموخته بودم که «هر که همراه آرزوی خویش تازد مرگش به سر در اندازد» و می‌دانستم که آرزوها را باید با بند مقدورات اسیر کرد تا جانب اعتدال رعایت شود.

هم از او آموخته بودم که اعتدال و عدل نسبی وثیق دارند و عدل بر چهار شعبه است؛ بر فهمی ژرف‌نگرنده و دانشی پی به حقیقت برنده و نیکو داوری فرمودن و در بردباری استوار بودن و آن شق از دولتمردی که بر فهم ژرف، دانش، داوری بر مدار اخلاق و انصاف و بردباری استوار نباشد اعتدال ندارد و خلایق را می‌آزارد، اما واژگان چون گفته آیند گاهی از گوینده جدا و به حیات مستقل خویش درآیند.

روحانی در ادامه این پیام با اشاره به جمع عده‌ای برای تبیین مفهوم اعتدال آورده است: امید دارم بر بستر درایتی که از این هم‌اندیشی حاصل می‌شود بر همه عزم‌هایی که عزیمت کرده‌اند تا مردم ما را از تعالی و بهروزی باز دارند چیره گردیم و گره‌هایی که بسته‌اند، بگشاییم و همواره به یاد داشته باشیم که امیرمؤمنان(ع) فرمودند: «خدا را شناختم از سست شدن عزیمت‌ها و گشوده شدن بسته‌ها.» از این رو امید دارم به یاری یکدیگر به فهمی از اعتدال برسیم که تدبیر در آن مترتب و امید از چشمه آن جوشان باشد.

واکنش به خروج هدایای احمدی‌نژاد از موزه

همدان‌پیام: سرپرست تشریفات دفتر رئیس جمهور از خروج ۲هزار و ۲۸۳ قلم هدیه رئیس جمهور سابق از موزه هدایای ریاست جمهوری در مجموعه سعدآباد که گفته می‌شود در شب برگزاری مراسم تنفیذ رئیس جمهور یازدهم صورت گرفته است، ابراز بی‌اطلاعی کرد.

ولی‌ا... مبینی در گفتگویی کوتاه با مهر، با ابراز بی‌اطلاعی از این موضوع گفت: بهتر است بروید از کسی که این خبر را اعلام کرده است موضوع را جویا شوید.

وی در پاسخ به این سؤال که این خبر به نقل از یک منبع آگاه اعلام شده است و شما به عنوان سرپرست تشریفات دفتر رئیس جمهور اگر اطلاعی از موضوع دارید برای تنویر افکار عمومی بیان کنید، افزود: بهتر است دنبال اسم کسی که این خبر را اعلام کرده است بگردید و پس از اینکه نام او را پیدا کردید موضوع را از خودش جویا شوید.

گفتنی است؛ پیشتر برخی رسانه‌ها خبر دادند که ۲ هزار و ۲۸۳ قلم هدیه رئیس جمهور سابق از موزه هدایای ریاست جمهوری واقع در موزه سعدآباد در تاریخ ۱۱ مردادماه و دقیقاً شب برگزاری مراسم تنفیذ رئیس جمهور یازدهم از این محل خارج شده است.

پارلمان

روز پر تذکر نمایندگان استان در مجلس

همدان‌پیام– گروه سیاسی: نمایندگان استان در مجلس روز گذشته، به مسئولان اجرایی کشور تذکرات متعددی دادند.

آنگونه که فارس گزارش داده، در تذکر کتبی نمایندگان به مسئولان اجرایی کشور، تذکرات عطاءا... سلطانی‌صبور نماینده رزن، ابراهیم کارخانه‌ای نماینده همدان و فامنین، محمدعلی پورمختار نماینده بهار و کبودراهنگ، احمد آریایی‌نژاد و علی‌نعمت چهاردولی قرائت شد.

سلطانی‌صبور به وزیر جهاد کشاورزی در خصوص تأمین اعتبار طرح‌های آبیاری و آبخیزداری شهرستان رزن تذکر داد.

کارخانه‌ای هم به وزیر تعاون، کار و رفاه اجتماعی در خصوص اعمال مدیریت هماهنگ دستگاه‌های دولتی در اتخاذ راهبردهای نوین حاکمیت در حوزه کارآفرینی، به وزیر راه و شهرسازی در خصوص تسریع در تکمیل آزادراه ساوه ـ همدان و به رئیس جمهور در خصوص اقامه دعوا در دادگاه‌های بین‌المللی علیه کشورهای تحریم‌کننده ایران تذکر داد.

اما موضوع تذکر محمدعلی پورمختار جلوگیری از به کارگیری بازنشسته‌ها در وزارتخانه‌ها بود که از رئیس جمهور خواسته بود به آن رسیدگی کند.

چهاردولی هم در تذکر جمعی به همراه تنی چند از نمایندگان به وزرای اقتصادی، جهاد کشاورزی، صنعت، معدن و تجارت در خصوص تسریع در خرید و اصلاح قیمت خرید تضمینی محصولات کشاورزی بویژه کشمش با توجه به تورم و گرانی نهاده‌های کشاورزی و باغداری تذکر داد.

در تذکرات دیگر نمایندگان هم کوچکی‌نژاد نماینده رشت به رئیس جمهور در خصوص جلوگیری از به کارگیری غیرقانونی نیروی انسانی در وزارت آموزش و پرورش تذکر داد.

آیا تابوی دیگری خواهد شکست؟

یک زن سخنگوی دیپلماسی «ظریف»

همدان‌پیام– گروه سیاسی: سابقه نداشته که تریبون سخنگویی سازمان یا وزارتخانه‌ای در کشور در اختیار یک «بانو» قرار گیرد؛ چه رسد به اینکه نام یک زن برای سخنگویی در وزارت امور خارجه مطرح شود.

پس از روی کار آمدن دولت تحول‌خواه جدید، گویا سطح این تحولات در دستگاه دیپلماسی تا به آنجایی رسیده که برای نخستین‌بار به دنبال انتخاب یک زن به عنوان سخنگوی وزارت خارجه هستند.

محمدجواد ظریف با مطرح کردن اینکه علاقه‌مند به انتخاب یک بانو برای پست سخنگویی وزارت خارجه است، نشان داد که به واقع پیگیر دیپلماسی «ظریف» و جدید خود در آینده است.

انتخاب یک زن برای نخستین‌بار در این پست هم می‌تواند نقش بسزایی در تغییر نگرش مجامع غربی و بین‌المللی به ایران داشته باشد؛ البته غربی‌ها سال‌هاست که این مسأله برایشان عادی شده و معمولاً به زنان پست‌های حساسی چون وزارت، سخنگو یا حتی ریاست جمهوری را می‌سپارند.

چهره‌های نام‌آشنایی چون آنجلا مرکل، کاترین اشتون و لیزا رایس از جمله نمونه‌هایی هستند که می‌توان به آنها اشاره کرد.

هر چند که در کشورهای نزدیک به ایران هم سپردن مسئولیت به زنان در مناصب بالا بی‌سابقه نبوده و بی‌نظیربوتو نمونه بارز این ادعاست.

حالا اظهارات ظریف با اخبار گوشه و کنار و تأییدیه عباس عراقچی به عنوان سخنگوی فعلی وزارت، رنگ بیشتری از واقعیت گرفته است.

روز گذشته ۲ بانوی مطرح در عرصه سیاسی از چند و چون دعوتشان برای پست سخنگویی وزارت امور خارجه خبر دادند.

مسئول دفتر معصومه ابتکار از دعوت ظریف از وی برای فعالیت در وزارت خارجه خبر داده است. ابتکار پیش از این نیز در مناصب عالی حضور داشته است.

فریبا ابتهاج با بیان این مطلب گفته است که وزیر امور خارجه همچنین از ابتکار برای پذیرش پست سفیری ایران در سازمان ملل یا ژنو و یا معاونت دیپلماسی عمومی وزارت خارجه دعوت کرده است.

وی همچنین افزود: حضور در ریاست مرکز دیپلماسی عمومی و رسانه‌ای که سخنگویی وزارت امور خارجه نیز ذیل آن است، از دیگر پیشنهاداتی بود که ظریف به خانم ابتکار داد، ولی ابتکار به صورت کلی به دلیل اینکه علاقه‌ای برای فعالیت در حوزه سیاست خارجی دولت ندارد، این پیشنهاد را نپذیرفت.

الهه کولایی عضو کمیسیون امنیت ملی مجلس ششم و فعال سیاسی اصلاح‌طلب هم به دنبال مطرح شدن نامش برای پست سخنگویی گفت: بنده قرار نیست سخنگوی وزارت امور خارجه شوم و به هیچ وجه با بنده در این باره صحبتی نشده است.

وی اضافه کرد: حتی اگر پیشنهادی هم در این راستا شود، نمی‌پذیرم. با رد پیشنهاد ظریف از سوی بانوان سیاستمدار حالا باید منتظر ماند و دید که علاقه وزیر به استفاده از یک بانو برای سخنگویی وزارت امور خارجه آیا رنگ واقعیت به خود می‌گیرد یا نه.

ظریف روز گذشته در حاشیه بدرقه پادشاه عمان گفت: من هنوز فرصت نکردم همه مسئولان وزارتخانه در سطح معاونان را تعیین کنم و امیدوارم که بتوانیم از حضور خانم‌های توانمند در حوزه‌های دیپلماسی و مسئولیت‌های مختلف بیشتر استفاده کنیم.

عراقچی سخنگوی وزارت امور خارجه هم در نشست هفتگی خود با خبرنگاران بار دیگر تأکید کرد که نخستین سخنگو و سفیر زن در وزارت امور خارجه منصوب خواهند شد.

وی در توضیح این مطلب افزود که با نظر ظریف در ۲ سمت برای نخستین‌بار از خانم‌ها استفاده می‌کنیم که یکی در سمت سخنگویی و دیگری به عنوان سفیر است.

عراقچی همچنین حضور بانوان در سطوح بالای مدیریتی را برای سیاست خارجی تاثیرگذار دانست.

حالا به دنبال قوی‌تر شدن اراده ظریف برای این ابتکار خود، باید دید واکنش‌های سیاسیون یا زعمای دینی چه خواهد بود؟

نخستین تابو شکنی با وزارت دستجردی

استفاده از بانوان در مناصب حکومتی و در سطوح بالای مدیریتی تا پیش از دولت احمدی‌نژاد تنها مختص به معاونت‌ها و سطوح میانی می‌شد. هر چند که در دوران اصلاحات به واسطه شعارهای مدنی دولت وقت برای نخستین‌بار یک زن در قامت معاون رئیس جمهور درآمد که سپردن پست ریاست سازمان محیط زیست به دست معصومه ابتکار بود.

اما در دوران احمدی‌نژاد و در دوره دوم ریاست جمهوری وی، برای نخستین‌بار یک زن برای تصدی پست حساس وزارت به مجلس معرفی شد. این معرفی همانا و واکنش زعمای دینی در قم همانا؛ ماجرای مخالفت با وزارت زنان با اعلام مخالفت آیتا... ناصر مکارم‌شیرازی و لطفا... صافی‌گلپایگانی آغاز شد.

علما گماشتن زنان در رأس امور را تبعیت از نظام غرب عنوان کردند، اما هر چه بود سرانجام مرضیه وحیددستجردی پست وزارت بهداشت را در اختیار گرفت تا عنوان نخستین زن وزیر در کشور را به خود اختصاص دهد. هر چند که وزارت وی تا پایان دولت قد نداد و با دستور احمدی‌نژاد از کار برکنار شد.

در روزهای معرفی کابینه از سوی روحانی هم علی‌رغم شعارهای داده شده از سوی وی در ایام انتخابات مبنی بر رعایت حقوق زنان، نامی از بانوان دیده نشد هر چند که وی پس از رأی اعتماد مجلس، به وزرای خود اعلام کرد که از بانوان در سطح معاونت و مدیران ارشد استفاده کنند.

واقعیت یا فشار برای ژنو۲

آمریکا مهیای حمله به سوریه

همدان‌پیام– گروه سیاسی: در حالی که بازرسان سازمان ملل هنوز مشغول بازرسی از محل‌هایی که مورد حمله شیمیایی قرار گرفتند، هستند، آمریکا سوریه را مسئول این حملات دانسته است.

به گزارش خبرگزاری‌های بین‌المللی، جی کارنی سخنگوی کاخ سفید آمریکا، گفته است که «تردید چندانی وجود ندارد که حکومت بشار اسد، رئیس جمهوری سوریه، عامل این حمله بوده است.» وی اضافه کرده که دفتر رئیس جمهوری آمریکا در روزهای آینده شواهدی در اثبات وقوع حمله شیمیایی و مسئولیت دولت سوریه در قبال آن را ارائه خواهد داد اما در این مورد که واکنش ایالات متحده به این وضعیت چه خواهد بود اظهارنظری نکرد.

پیشتر جان‌کری وزیر امور خارجه آمریکا هم گفته بود که شواهد موجود به طور قطع نشان دهنده کاربرد سلاح شیمیایی در حومه دمشق در روز چهارشنبه گذشته است.

از سوی دیگر، همراه با جنگ تبلیغاتی جبهه مخالف دولت سوریه در دنیا، خبرها از آماده‌باش سه ناو آمریکایی در منطقه مدیترانه حکایت دارد.

همچنین نیروی دریایی سلطنتی انگلیس نیز ناو جنگی «HMS» که توان حمل بالگرد را دارد به مدیترانه اعزام کرده است. سخنگوی دیوید کامرون نخست‌وزیر انگلیس هم گفت: ارتش انگلیس طرح‌های نظامی برای حمله احتمالی به سوریه را آماده کرده است. در مقابل، روسیه ١٦ کشتی جنگی خود را در مدیترانه برای مقابله با حملات احتمالی به سوریه مستقر کرده و سه زیردریایی این کشور نیز در این منطقه حضور دارند.

کارشناسان جبهه مخالف از وجود انبارهای مواد شیمیایی در سوریه خبر می‌دهند، اما به این سؤال که آدرس این پایگاه کجاست، پاسخی نداده‌اند و این در حالی است که حتی بازرسان از استفاده نکردن از گاز سارین در حملات چهارشنبه هفته گذشته خبر می‌دهند. سارین ماده‌ای سمی است که مخالفان ادعا می‌کنند، بشار اسد مقادیر زیادی از آن را در اختیار دارد.

علی‌رغم هشدارهای غربی در خصوص حمله به سوریه عده‌ای از ناظران بر این باورند که این تبلیغات برای فشار بیشتر بر سوری‌ها و امتیاز گرفتن از رژیم اسد در کنفرانس آتی ژنو ۲ است.

هشدار مجدد ایران به غرب

حمله به سوریه عواقب وخیمی دارد

همدان‌پیام: سخنگوی دستگاه دیپلماسی گفت: بحث حمله شیمیایی بهانه‌ای است برای استفاده از ابزارهای نظامی علیه سوریه که مطرح شده و توسط برخی کشورها مورد استفاده قرار می‌گیرد.

ما هشدار می‌دهیم که هرگونه اقدام و حملات نظامی در سوریه تبعات و عواقب وخیمی را به همراه خواهد داشت و به سوریه محدود نخواهد ماند.

عباس عراقچی در نشست هفتگی خود با خبرنگاران درباره اسناد منتشر شده از سوی سیا مبنی بر کمک‌های اطلاعاتی آمریکا در حمله شیمیایی صدام به ایران و همچنین احتمال حمله نظامی به سوریه از سوی آمریکا گفت: این ۲ سؤال به هم مربوط می‌شود.

اسنادی که در خصوص کمک آمریکا به رژیم صدام در حملات شیمیایی علیه جمهوری اسلامی منتشر شده برای ما خبر جدیدی نبود.

به گزارش مهر، وی افزود: از این مسأله اطلاع داشتیم. از کمک‌های گسترده‌ای آمریکا و کشورهای غربی به صدام در طول جنگ، خبر داشتیم و در این مورد مدارک زیادی هم وجود دارد.

وی گفت: نکته؛ سیاست دوگانه آمریکایی‌هاست که به هیچ وجه معیار به اصول انسانی و مقررات بین‌المللی پایبندی ندارند و تروریست‌ها هر جا که به نفع منافع آنها باشند خوب و هر جا به ضرر باشند بد هستند.

عراقچی همچنین اظهار داشت: مدارکی وجود دارد که آنچه در سوریه اتفاق افتاده توسط گروه‌های تروریستی بوده و حتی اسناد آن نیز از سوی روسیه در شورای امنیت منتشر شده است.

وی افزود: منطقه در شرایط حساسی بسر می‌برد و بیش از هر چیز به آرامش و اتخاذ سیاست‌هایی که راهکارهای موجود را پیدا کند، نیاز دارد. امیدواریم عقلانیت در رهبران آمریکایی و برخی کشورهای اروپایی که به دنبال حملات نظامی هستند وجود داشته باشد بویژه اینکه سازمان ملل نیز هیچگونه مجوزی در این خصوص صادر نکرده و بنای صادر کردن هم ندارد.

عراقچی همچنین در پاسخ به سؤالی درباره همزمانی سفر سلطان قابوس و جفری فلتمن به ایران و اینکه آیا این سفرها درباره مذاکرات مستقیم با آمریکا بوده و اینکه آیا در دیدار معاون سابق وزیر امور خارجه آمریکا با ظریف در این باره صحبتی شده است، اظهار داشت: ما چیزی به عنوان سفر معاون سابق وزیر امور خارجه آمریکا نداریم.

وی افزود: فلتمن دبیرکل سیاسی سازمان ملل است و تحت همین عنوان به ایران سفر کرده است.

عراقچی خاطرنشان کرد: سفر فلتمن با موضوع منطقه و سوریه بوده که چند بار به تأخیر افتاد.

فلتمن ملاقات‌هایی با وزیر امور خارجه و مقامات دیگر وزارت امور خارجه انجام داد و مباحث مطرح شده درباره موضوعات منطقه‌ای و سوریه بود.

واکنش حاجی‌بابایی به انتقادات

تنها ۲ درصد را تائید می‌کنم!

همدان‌پیام: وزیر سابق آموزش و پرورش با بیان اینکه تنها ۲ درصد از نقدها به عملکرد خود را می‌پذیریم، گفت: کیفیت گچ کلاس نمونه‌ای از نقد به اجرای نظام ۳-۳-٦ بود!

حمیدرضا حاجی‌بابایی در گفتگو با خانه ملت، بزرگترین خدمت دوران فعالیت خود را سند تحول بنیادین خواند و افزود: اجرای این سند به درستی انجام شد و اگر بررسی کنید به این نتیجه می‌رسید که چه کارهای بزرگی در این سند انجام دادیم که بعضاً نقدهایی هم به آن می‌شد.

وزیر سابق آموزش و پرورش تأکید کرد: بدون‌شک با نظارت درست، در آینده مشخص خواهد شد که اقدامات این وزارتخانه با ثبات بوده یا به دلیل اشتباه در انجام آن مشکلاتی وجود دارد. وی در خصوص مهمترین نقدی که به عملکرد خود وارد شده است، افزود: این را باید از دیگران پرسید؛ اما اغلب نقدهایی که تاکنون به عملکرد من شده است را، درست نمی‌دانم و شاید تنها ۲ درصد نقدها را تأیید کنم. وزیر سابق آموزش و پرورش در توضیح نقدهای وارده به خانه ملت گفت: ممکن است در اجرای طرحی به بزرگی و قدرتمندی نظام آموزشی ۳-۳-٦، کیفیت گچ در ۲ هزار کلاس مدرسه خوب نباشد یا اتاق درس کوچک باشد؛ بنابراین از این دست ایرادات جزئی وجود داشت که البته تا حدودی طبیعی بود.

اخبار

رئیس سازمان مدیریت بحران کشور:

۱/۴ میلیون واحد ساختمانی فرسوده تا ۴ سال آینده بازسازی می‌شوند

همدان‌پیام: با هماهنگی‌هایی که با دولت جدید انجام شده است امیدواریم در ٤ سال اول دولت جدید حدود یک میلیون و ٤٠٠ هزار واحد ساختمانی فرسوده بازسازی شود و از این پس شاهد خسارات و تلفات ناشی از زلزله‌های ٥ و ٦ ریشتری نباشیم.

به گزارش ایسنا، رئیس سازمان مدیریت بحران کشور در افتتاحیه همایش ٢ روزه آشنایی و آموزش شبیه‌سازی زلزله در زمان و مکان گفت: برای کاهش خطرات و بلایای طبیعی چاره‌ای جز برنامه‌ریزی و پیشگیری قبل از وقوع حادثه نداریم و نباید منتظر وقوع حادثه‌ای باشیم تا درباره آن چاره‌ای بیندیشیم.

حسن قدمی با بیان اینکه ایران یکی از کشورهای حادثه‌خیز دنیاست، افزود: کشور ایران در رتبه‌های اول کشورهای حادثه‌خیز دنیا قرار دارد و برای کاهش تلفات و خسارات ناشی از بلایای طبیعی نیازمند هماهنگی با کشورها از طریق سازمان‌های بین‌المللی هستیم.

رئیس سازمان مدیریت بحران کشور با بیان اینکه ایران یکی از کشورهای پیشرفته و پیشقدم در زمینه مقابله با بلایای طبیعی است، اظهار کرد: سازمان مدیریت بحران کشور در طول سال‌های اخیر کمک‌های بسیاری به کشورهای مختلف از جمله سیل‌زدگان پاکستان، زلزله‌دیدگان‌هائیتی، حادثه‌دیدگان سونامی ژاپن و قحطی‌زدگان سودان انجام داده است.

وی با اشاره به اینکه کمک‌های انسان‌دوستانه نباید با مسائل سیاسی آمیخته شود، تصریح کرد: اعتقاد ما بر این است که برخورد با بلایای طبیعی و کمک به کشورهای حادثه‌دیده باید بدون در نظر گرفتن ملاحظات سیاسی باشد.

یادآوری یک خبر!

خداحافظی مدارس با بخاری‌های نفتی

همدان‌پیام: با خریداری ١٥ هزار بخاری تابشی، قدم نخست خداحافظی با بخاری‌های نفتی در مدارس برداشته شده است.

معاون عمرانی و رئیس سازمان نوسازی و تجهیز مدارس کشور در گفتگو با مهر گفت: با توجه به اتفاقات ناگواری که برای مدارس تک کلاسه در سال‌های گذشته در مناطق روستایی افتاد، مجلس شورای اسلامی، امسال اعتباری را برای تجهیز سیستم گرمایشی مدارس اختصاص داده است.

مرتضی رئیسی با بیان اینکه ٢٦٠ میلیارد تومان از اعتبارات مجلس برای استانداردسازی سیستم‌های گرمایشی اختصاص داده می‌شود، افزود: با بررسی‌های انجام شده، بخاری‌های برقی تابشی هیچگونه خطری برای کلاس‌های مناطق روستایی ندارند و به همین دلیل تصمیم بر آن شد تا تعداد ١٥ هزار بخاری تابشی برای کلاس‌های روستایی و مدارس تک کلاسه خریداری کنیم.

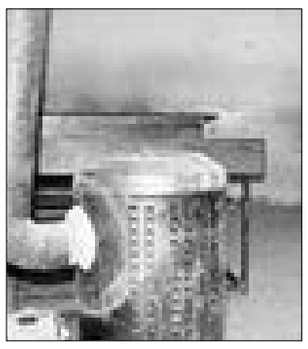

به گفته وی، تاکنون ١٥ هزار بخاری برقی تابشی برای مدارس مناطق سردسیر تهیه شده است.

همچنین مناقصه خرید ١٥ هزار بخاری دیگر نیز بزودی برگزار می‌شود تا برای همیشه بساط بخاری‌های نفتی از کلاس‌های درس برچیده شود.

معاون عمرانی آموزش و پرورش با بیان اینکه اولویت ارسال این بخاری‌ها برای مدارس روستایی تک کلاسه است، تصریح کرد: تمامی بخاری‌های برقی تابشی در بالای دیوارهای کلاس‌ها نصب می‌شود و به دور از دسترس دانش‌آموز است و دیگر هیچ خطری دانش‌آموز را تهدید نمی‌کند. همچنین نصب این سیستم‌ها مانع از آلودگی هوا شده و دیگر مدارس مجبور به پرداخت هزینه‌های سوخت فسیلی نیستند.

تمام کاروان‌های عتبات عالیات به کاظمین و سامرا مشرف می‌شوند

همدان‌پیام: زائرانی که تمایل دارند به کاظمین و سامرا بروند هیچ مشکلی وجود ندارد و همه کاروان‌ها به این ٢ شهر عراق مشرف می‌شوند.

مدیر کل عتبات عالیات سازمان حج و زیارت گفت: اعزام مرحله اول عتبات عالیات طبق برنامه مشخص شده از ٢٩ مرداد آغاز شده و تا ١٥ مهر ادامه خواهد داشت. اولویت اعزام در این مرحله با کسانی است که در تیرماه سال جاری ثبت‌نام کرده‌اند.

به گزارش ایلنا، مسعود اخوان با اشاره به ظرفیت‌های جدید ایجاد شده در اعزام زائران عتبات عالیات اظهار داشت: تمام کسانی که در تاریخ مورد نظر ثبت‌نام کرده‌اند اعزام خواهند شد و علاوه بر این، سازمان بر اساس ظرفیت‌های خالی موجود در اعزام این مرحله، امکان اعزام زائران بدون پیش‌ثبت‌نام را دارد.

مدیرکل عتبات عالیات سازمان حج و زیارت تصریح کرد: بر این اساس کسانی که تمایل دارند در مرحله اول یعنی از ٢٩ مرداد تا ١٥ مهرماه اعزام شوند می‌توانند بدون پیش‌ثبت‌نام با مراجعه دفاتر خدمات زیارتی تحت نظارت سازمان اقدام به نام‌نویسی کنند.

وی در بخش دیگری از سخنان خود گفت: در این مرحله هیچ تغییری در قیمت پکیج‌های زیارتی نداشتیم و نوسانات ارز در بازار آزاد تأثیری در کاهش یا افزایش قیمت‌ها ندارد چرا که هزینه‌های اخذ شده از زائران بر اساس دلار مبادلاتی صورت می‌گیرد و سازمان و شرکت شمسا ارز خود را از بانک‌ها تهیه می‌کنند.

اخوان ادامه داد: با توجه به توافقات جدیدی که با مسئولان دولت عراق داشته‌ایم انتظار می‌رود که دیگر شاهد حوادث ناگواری برای زائران ایرانی نباشیم بنابراین در اعزام زائرانی که تمایل دارند به کاظمین و سامرا بروند هیچ مشکلی وجود ندارد و همه کاروانها به این ٢ شهر عراق نیز مشرف می‌شوند.

وی اضافه کرد: خوشبختانه با برنامه‌ریزی‌های انجام شده تمامی پروازهای ایران به عراق از ١٩ استان به ٢ شهر نجف و بغداد در حال انجام است و ما هیچ مشکلی در خصوص اعزام زائران به صورت هوایی به عراق نداریم. همچنین وضعیت اسکان زائران در عراق بعد از نظارت و بررسی ١٥ روزه در مردادماه خوب ارزیابی شده است و بسیاری از هتل‌ها با استانداردهای بین‌المللی پذیرای زائران ایرانی عتبات عالیات هستند.

رویای پرواز بر فراز همدان با هواپیمای شخصی

▪ امروز نخستین آموزشگاه تخصصی آموزش خلبانی در استان آغاز به کار می‌کند

همدان‌پیام: آموزش پروازهای هواپیمایی فوق سبک موضوع جدید در کشور است و همدانی‌ها علاقه‌مند به چشیدن طعم پرواز بر فراز همدان هستند. اولین آموزشگاه تخصصی آموزش خلبانی استان از امروز فعالیت خود را آغاز می‌کند تا به زودی شاهد پرواز همدانی‌ها بر فراز شهر خود باشند.

مدیرعامل شرکت سیاحتی علیصدر، افتتاح و بهره‌برداری از آموزشگاه خلبانی آسمان غرب در همدان را نقطه عطفی برای توسعه صنعت هوانوردی در غرب کشور عنوان و تأکید کرد: چنین پتانسیل‌های آموزشی و تفریحی، فرصتی برای مطرح کردن ظرفیت‌های استان به همگان است.

حسن اسلامیان در ادامه یادآور شد: رؤیای پرواز بر فراز شهر آرزوی دیروز و افتخار امروز همدانی‌ها بوده است.

وی در ادامه گفت: پس از افتتاح این مرکز آموزشی، آموزش خلبانی هواپیماهایی فوق سبک، پروازهای تفریحی و توریستی، کنترل ترافیک جاده‌ای، فیلمبرداری هوایی، کنترل ریل راه‌آهن، کنترل خطوط برق، تبلیغات هوایی، پارامو‌تور و تاکسی هوایی از خدمات ارزنده این مرکز آموزشی در آینده نزدیک خواهد بود.

اسلامیان همچنین عنوان کرد: شرکت هوانوردی آسمان غرب که فعالیت خود را در زمینه ورزش‌های هوایی آغاز کرده است به منظور توسعه فعالیت هوانوردی خود پس از پیگیری‌های متعدد در سال ١٣٨٨ موفق به بهره‌برداری از دوره‌های آموزش خلبانی با مجوز از سازمان هواپیمایی کشور شد.

مدیرعامل شرکت سیاحتی علیصدر، مشارکت خود با این مرکز آموزشی را تنها در راستای محقق شدن یک هدف مهم دانست که آن هم توسعه صنعت هوانوردی استان در راستای توسعه صنعت گردشگری در همدان خواهد بود.

این شرکت هواپیمایی در نظر دارد با به پرواز درآوردن هواپیماهای فوق سبک به عنوان مرکز هوانوردی عمومی غرب کشور، فعالیت گسترده‌تری را به انجام رساند. این شرکت هوانوردی مردادماه سال ١٣٩١ موافقت اصولی خود را از سازمان هواپیمایی کشوری دریافت کرد و حال پس از گذشت ٤ سال از زمان بهره‌برداری از دوره‌های آموزش خلبانی موفق به کسب موافقت اصولی و مجوز بهره‌برداری از سازمان هواپیمایی کشوری در زمینه آموزش خلبانی و پروازهای تفریحی و دیگر خدمات هوایی با وسایل فوق سبک شده است.

◣ پرسنل ما متخصص آموزش هوانوردی هستند

در ادامه علی آزادی رئیس هیأت مدیره شرکت هوانوردی آسمان غرب در مورد پرسنل این شرکت عنوان کرد: در این مرکز آموزشی اساتید خلبان، پرسنل فنی و دیسپچر را به طور عمده بازنشستگان باتجربه و متخصص نیروی هوایی ارتش جمهوری اسلامی ایران تشکیل داده‌اند که این مهم موجب شده است خدمات هوایی به طور شایسته و با کیفیت به گونه‌ای تضمینی در اختیار علاقه‌مندان قرار گیرد.

◣ تجهیزات پروازی آسمان غرب کامل است

آزادی در مورد تجهیزات پروازی این شرکت هوانوردی بیان کرد: ناوگان هوایی متشکل از ٤ فروند هواپیمای فوق سبک است و همچنین ٤ ست کامل بال پاراگلایدر و ٢ فروند پارامو‌تور تجهیزات پروازی از جمله تجهیزات این شرکت هستند.

بر اساس گفته وی، محل استقرار ناوگان هوایی شرکت در فرودگاه همدان خواهد بود و همه خدمات هوایی از فرودگاه مذکور صورت می‌گیرد و آنچه در این بین بیش از همه چیز مورد توجه قرار می‌گیرد این است که این شرکت آماده ارائه خدمات آموزشی و تفریحی به افراد حقیقی و حقوقی و همه سازمان‌ها، ادارات و ارگان‌های دولتی و خصوصی خواهد بود.

◣ ارتقای صنعت هوانوردی عمومی استان در گرو تعاملات

مدیرعامل شرکت سیاحتی علیصدر می‌گوید: از آنجا که شرکت سیاحتی علیصدر همواره به دنبال ایجاد فرصت‌های شاخص است در این راستا هم پای کار آمد.

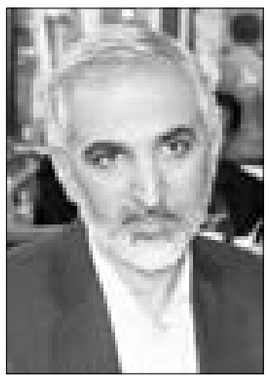

اسلامیان افزود: شرکت سیاحتی علیصدر برای بهره‌مندی بیشتر از امکانات زیرساختی موجود در استان تنها به میدان نیامده است بلکه با تعاملاتی که به منظور آینده‌نگری بیشتر صورت گرفته با شرکت هوانوردی آسمان غرب تفاهم‌نامه‌ای امضا کرده است تا زمینه‌های توسعه صنعت هوانوردی همدان را با هدف توسعه صنعت گردشگری در این منطقه ایجاد کند.

◣ یادگیری دوره‌های خلبانی برای عموم آزاد است

در پایان حسن اسلامیان این نوید را به همدانی‌های علاقه‌مند به چشیدن طعم پرواز داد که علاقه‌مندان دوره آموزش خلبانی می‌توانند از تسهیلات بانکی استفاده کنند و همه افراد بدون آنکه ممنوعیت جنسی داشته باشند می‌توانند در این دوره‌های آموزشی شرکت و لذت پرواز بر فراز شهر زیبای همدان را تجربه کنند و کوتاه سخن آنکه نخبگان قهرمان استانی و کشوری و پرسنل ویژه لشکری و کشوری از مشمولان تخفیفات ویژه در این دوره‌های آموزشی خواهند بود. لازم به ذکر است شرکت سیاحتی علیصدر با فعال شدن پروازهای همدان - مشهد در ماه‌های اخیر توانست با حمایت از ورزشکاران، صعود تیم فوتسال علیصدر به لیگ دسته یک کشوری را رقم بزند و این نتایج خوش‌آیند همه و همه در گرو حمایتی است که متولیان امور در بخش خصوصی آن را موجب شده‌اند.

٣٢٠٠ میلیارد اعتبار برای عبور از بحران دارویی

ایران رتبه ١٢ جهان در مصرف خودسرانه دارو

همدان‌پیام: رئیس کل سازمان نظام پزشکی ایران با اعلام اینکه کشور ما رتبه دوم مصرف خودسرانه دارو در آسیا و رتبه دوازدهم جهان را دارد، گفت: بالاترین مصرف خودسرانه دارو مربوط به حوزه آنتی‌بیوتیک‌ها و داروهای استروئیدی بوده است.

به گزارش مهر، علیرضا زالی در همایش سالیانه انجمن علمی داروسازان ایران در سالن همایش‌های رازی، با بیان اینکه سیاق حاکم در حرکات صنفی جامعه داروسازی در سال‌های اخیر می‌تواند الگوی مناسبی برای سایر انجمن‌های علمی و پزشکی باشد، افزود: در سال‌های اخیر جامعه داروسازی با بی‌مهری‌های فراوانی روبه‌رو بود و هجمه‌های بی‌امانی به کیان داروسازان وارد آمد، اما همت داروسازان باعث شد آنان در تمام جنبه‌های بهداشتی، آموزشی، علمی، حرفه‌ای و رفاهی در نظام سلامت حضور داشته باشند.

وی با بیان اینکه یک نگاه سنتی و غیرعلمی در صدد کنار گذاشتن جامعه داروسازی از سیاست‌گذاری‌های کلان نظام سلامت بود، اظهار کرد: امروز نه تنها از نگاه موهوم نخ‌نما عبور کرده‌ایم، بلکه شاهد اعتلای صنعت داروسازی و داروسازان در کشور هستیم و بالندگی علمی به همراه استغنای حرفه‌ای داروسازان با شیب بالایی در حال تکامل است که این حرکت، امیدبخش روزهای خوش‌تر برای این گروه فرهیخته خواهد بود.

زالی در ادامه به موضوع برگزاری دوازدهمین همایش انجمن علمی داروسازان مبنی بر "تازه‌های درمانی بیماری‌های قلبی، تنفسی، هورمونی و روش‌های نوین درمان این بیماری‌ها" اشاره کرد و گفت: امروز مسأله بیماری‌های قلبی مبتلابه افراد زیادی در کشور است و سیمای مرگ به طور حیرت‌انگیزی در کشور ما در حال تغییر است و اگر نظام سلامت متناسب با شتاب تغییرات نتواند برنامه‌های آتی‌اش را در این خصوص ساماندهی کند، به طور حتم با چالش‌های عمیقی روبه‌رو خواهیم شد.

وی گفت: بیماری‌های قلبی با الگوی زندگی آحاد جامعه ایرانی تنیده شده است و مداخلات جدی را می‌طلبد که باید برای تحقق آن برنامه‌های راهبردی درازمدت طراحی کرد تا بار ناشی از بیماری‌های قلبی و عروقی کاهش یابد.

رئیس کل سازمان نظام پزشکی ایران ضمن تأکید بر اینکه اصلاح الگوی زندگی، استراتژی روشنی برای کاهش بیماری‌های قلبی است، عنوان کرد: فشارخون از جمله عوامل اصلی در ابتلا به بیماری‌های قلبی است، اما متأسفانه در جریان تحقیقات مشخص شده است دوسوم از کسانی که دچار عوارض ناشی از فشار خون شده‌اند، از بیماری خود باخبر نبوده‌اند.

وی افزود: در دیابت هم همین‌گونه است و پیش‌بینی می‌شود ٨ میلیون ایرانی مبتلا به دیابت آشکار باشند. لازم است برای کاهش بار بیماری‌های غیرواگیر؛ بیماریابی، اصلاح سبک زندگی و مداخلات دارویی بر اساس گایدلاین‌ها و پروتکل‌های درمانی صحیح تعریف شود.

زالی با اشاره به اینکه متأسفانه با مشکل جدی مصرف دارو در کشور روبه‌رو هستیم، گفت: این در حالی است که مصرف دارو به طور متوسط در هر سال در جهان حدود ٦ درصد اضافه می‌شود.

رئیس کل سازمان نظام پزشکی ایران ادامه داد: در آسیا بعد از چین، رتبه دوم و در جهان دارای رتبه دوازدهم در زمینه مصرف خودسرانه دارو هستیم و سهم هر نفر به نسبت مصرف دارو بسیار نگران‌کننده است.

به گفته وی، بالاترین مصرف خودسرانه دارو مربوط به حوزه آنتی‌بیوتیک‌ها و داروهای استروئیدی بوده و ایرانی‌ها ٣/٦ برابر نرم متعارف دنیا از داروهای تلفیقی استفاده می‌کنند، به همین دلیل لازم است شرایط حاکم بر نظام دارویی بشدت کنترل شود.

زالی به چالش‌های جدی دارویی کشور در ماه‌های اخیر اشاره کرد و گفت: داروسازان با مشکل حجم بالای مطالبه از سازمان‌های بیمه‌گر روبه‌رو بوده‌اند و گردش اقتصادی داروخانه‌ها نگران‌کننده است به گونه‌ای که داروسازان روزهای سختی را در ماه‌های اخیر تجربه کرده‌اند. اما امید است با گشایش‌های بیمه‌ای در دولت جدید، مشکلات مالی داروخانه‌ها نیز برطرف شود.

رئیس کل سازمان نظام پزشکی همچنین به مشکلات موجود در صنعت داروسازی اشاره کرد و گفت: تکانه‌های ارزی، برخی مسائل ناشی از تحریم، اختلالات قیمت‌گذاری دارو و کاهش نقدینگی از جمله مشکلات صنایع دارویی بود. به هر صورت نگاه ملی حاکم بر داروسازان به گونه‌ای است که اکنون به کمک خود آنها در حال پشت سر گذاشتن بحران‌ها هستیم. در اردیبهشت ماه با اوج کمبودهای دارویی مواجه بودیم، اما اکنون با تدابیر اندیشیده شده به تدریج به روزهای کم‌تنش نزدیک می‌شویم.

وی از تلاش دست‌اندرکاران دارویی برای عبور از گردنه‌های پرنشیب بحران‌های دارویی قدردانی کرد و گفت: پیش‌بینی می‌شود با اصلاح و کاهش قیمت دارو، شاهد وضع بهتری باشیم.

زالی با بیان اینکه اختلال در مکانیزم قیمت‌گذاری دارو باعث شده بود در این سال‌ها قیمت دارو به صورت غیرعلمی پایین نگه داشته شود، گفت: دارو نیازمند قیمت‌گذاری مطلوب و مبتنی بر واقعیت‌های موجود است.

رئیس کل سازمان نظام پزشکی ایران افزود: پیش‌بینی کرده‌ایم اگر بنا باشد مکانیزم قیمت‌گذاری دارو اصلاح شود، باید سهم سازمان‌های بزرگ بیمه‌گر حدود ٣٢٠٠ میلیارد تومان باشد که به طور قطع این مبلغ برای عبور از بحران قیمت‌گذاری‌های دارویی لازم است.

افزایش شهریه مهدهای کودک قبل از آغاز مهرماه غیرقانونی است

همدان‌پیام: افزایش شهریه مهدهای کودک قبل از آغاز مهرماه غیرقانونی بوده و در صورت انجام این کار، مهدهای کودک دچار تخلف شده‌اند.

معاون امور اجتماعی سازمان بهزیستی کشور در گفتگو با ایرنا افزود: همه مهدهای کودک سراسر کشور موظف هستند که از اوایل مهرماه جاری افزایش شهریه‌ها را به خانواده‌ها اعلام کرده و آن را با توجه به تعرفه‌های قانونی و تعیین شده، اعمال کنند.

وی با تأکید بر اینکه هیچ‌یک از مهدهای کودک مجاز به دریافت شهریه‌های خارج از تعرفه‌های قانونی در سازمان بهزیستی نیستند، گفت: جریمه موقت ٢ تا ٦ ماهه در انتظار مهدهای کودکی خواهد بود که در اعمال افزایش شهریه مهدهای خود تخلف داشته باشند.

نیش و نوش

ایسنا: ثبت‌نام ٩ داوطلب ایرانی برای سفر به مریخ.
فقط ٩ نفر!؟

فارس: بلوکه شدن بخشی از درآمدهای نفتی در مالزی.
یعنی اوضاع بدتر از این میشه!

فارس: قرائتی: برنامه‌ام رکورددار جهان است.
چقدر متواضع!

ایسنا: محرومیت ٥ هزار راننده پرخطر از رانندگی.
تا اینها باشند که دیگه خطر نکنند!

عصر ایران: دارو در گمرک.
و هزاران تَن بی‌دارو در کشور!

کیهان: طیب‌نیا: نرخ فعلی سود بانکی واقعی نیست.
چه عجب یکی واقعیت رو گفت!

تهران امروز: تهران در شمار شهرهای برتر الکترونیک آسیا.
بد میگن ما به‌روز نیستیم!

شرق: قالیباف نمی‌تواند دوباره شهردار شود.
ما که بخیل نیستیم یه پست بالاتر بهش بدین!

شرق: میراث فرهنگی به دست کارشناسان سپرده شد.
هر دم از این باغ بری می‌رسد ...!

رسالت: قیمت کالاهای اساسی تا پایان سال تغییر نمی‌کند.
بدون شرح!

اطلاعات: کاهش منابع آب، شهرها و روستاها را تهدید می‌کند.
فکر کنم دیگه از تهدید هم گذشته!

راه مردم: انتقاد وزیر اقتصاد: رشد اقتصادی کشور صفر شده است.
آفرین به این صراحت بیان!

کیهان: مجازات قاچاقچیان کالا و ارز با مصوبه مجلس تشدید شد.
خدا کنه.

قدس: روزی ٦٠ دقیقه برای کودکان خیابانی وقت بگذاریم.
تو بگو ٦ دقیقه.

ایسنا: بازگشت بیمه خدمات درمانی به وزارت بهداشت.
خدا کنه به بدهکاری و طلبکاری تأمین اجتماعی دچار نشه!

خبر

امسال برخی مدارس پنجشنبه‌ها دایرند

همدان‌پیام: سرپرست وزارت آموزش و پرورش اعلام کرد لازم است با برنامه‌ریزی امور فوق برنامه، امسال به صورت اختیاری در هر محله‌ای، یک تا ٢ مدرسه در روزهای پنجشنبه دایر باشند.

به گزارش فارس، تعطیلی پنجشنبه‌های مدارس از جمله اتفاقاتی در نظام تعلیم و تربیت کشور است که با واکنش‌های متعددی مواجه شد اما در نهایت، مدارس به انجام امور آموزش رسمی در ٥ روز هفته ملزم شدند و پنجشنبه‌ها به برنامه‌های پرورشی، فرهنگی و امور درسی غیر از ساعات رسمی آموزش، اختصاص یافت؛ هر چند که برخی مدارس در این روز، برنامه پرورشی نداشتند.

◣ پنجشنبه از چه زمانی تعطیل شد؟

طرح تعطیلی پنجشنبه‌های مدارس از ٢٠ فروردین سال ٩٠ در دبستان‌هایی که امکان تعطیلی در روزهای پنجشنبه را داشتند به صورت آزمایشی اجرایی شد و در پایان سال آموزش و پرورش اعلام کرد که این طرح مورد استقبال واقع شده است.

استقبال از تعطیلی پنجشنبه‌ها منجر شد که این طرح در مهر ماه ٩١ در تمام دبستان‌های کشور به صورت سراسری به اجرا درآید؛ همچنین تعدادی از مدارس راهنمایی و متوسطه نیز که یک‌نوبته بوده و امکان تعطیلی پنجشنبه مدارس را داشتند، به این کار اقدام کردند.

◣ پنجشنبه‌های مدارس از قانونی بودن تا بازنگری

مخالفت و موافقت با تعطیلی پنجشنبه‌ها به مجلس نیز کشیده شد اما در نهایت نزدیک به ٥ ماه مانده به آغاز سال تحصیلی ٩٢-٩١، وزیر وقت آموزش و پرورش از تعطیلی تمام مدارس در روزهای پنجشنبه خبر داد.

پس از اعلام تعطیلی پنجشنبه‌ها، حمیدرضا حاجی‌بابایی وزیر سابق آموزش و پرورش بارها در مصاحبه‌ها با رسانه‌های مختلف اعلام کرد که تعطیلی پنجشنبه بر اساس قانون انجام شده است.

محمدعلی نجفی گزینه پیشنهادی وزارت آموزش و پرورش در دولت یازدهم نیز که نتوانست رأی اعتماد از مجلس کسب کند، درباره تعطیلی پنجشنبه و بازنگری در آن، نکاتی را مطرح کرده بود.

وی درباره «نگرانی والدین از طرح تعطیلی پنجشنبه‌های مدارس و اینکه وزیر قبلی عنوان کرده بود بر اساس سند تحول این طرح اجرایی شده، آیا تغییری در اجرای این طرح ایجاد خواهد شد؟» پاسخ داده بود: «این نگرانی دو طرفه است، چرا که عده‌ای نیز نگران هستند که چرا پنجشنبه‌ها تعطیل شده، چون این تعطیلی منجر به افت کیفی آموزش فرزندان آنها شده است؛ از سوی دیگر خانواده‌هایی که در روزهای پنجشنبه به محل کار خود می‌روند، تعطیلی پنجشنبه‌ها و ماندن کودکان آنها در منزل نیز نگران‌کننده شده است».

نجفی گفته بود: «نمی‌خواهم بگویم این طرح درست یا نادرست بوده اما این نگرانی از طرف هر ٢ گروه مطرح است؛ چرا که عده‌ای معترض به تعطیلی پنجشنبه مدارس هستند؛ ضمن آنکه در هیچ جایی از سند تحول صحبتی از تعطیلی پنجشنبه‌ها نشده است؛ اینکه هر اقدامی در آموزش و پرورش انجام شده و عده‌ای آن را به سند تحول وصل کنند به نظرم این اقدام از نظر صداقت و امانت‌داری نسبت به سند تحول، کار درستی نیست».

◣ ژاپنی‌ها یک روز را تعطیل کردند اما از حجم کتب کاسته شد

علی‌اصغر فانی که سرپرستی وزارت آموزش و پرورش را بر عهده دارد، درباره تعطیلی پنجشنبه‌ها به اظهارنظر پرداخته است.

وی در نخستین نشست مشترک اعضای شورای معاونان و مدیران کل آموزش و پرورش استان‌های کشور گفت: «در کشور ژاپن تصمیم گرفته شد، یک روز تعطیل و به امور فوق برنامه پرداخته شود که به موازات آن یک‌ششم محتوای کتاب‌ها کاسته شد. اما این اتفاق در آموزش و پرورش ما بدون کاهش محتوای کتب درسی و تعطیلی مدارس در روز پنجشنبه انجام شد که لازم است با برنامه‌ریزی امور فوق برنامه در این روز، امسال به صورت اختیاری در هر محله‌ای یک تا ٢ مدرسه در پنجشنبه‌ها دایر و از مشارکت مردم در اداره آن استفاده شود».

به نظر می‌آید تعطیلی پنجشنبه‌ها که یکی از بحث‌های جنجالی وزارت آموزش و پرورش در دولت دهم بود، در دولت یازدهم نیز همچنان توجه‌ها را به خود جلب خواهد کرد. اما آنچه مسلم است تصمیم‌گیری درست برای فرزندان این مرز و بوم است و اینکه برنامه‌ها با تغییر هر مسئول، زیر سؤال نروند.

دلیل ترخیص نشدن کالا از گمرک

همدان‌پیام: در حالی که دبیر انجمن صنایع لبنی از انباشت ۱۲ هزار تن کره و ٦ هزار تن شیرخشک در گمرک خبر داده بود، مدیرکل تأمین و توزیع کالای وزارت صنعت، معدن و تجارت از ترخیص ۱۰ هزار تن کره در دو هفته اخیر خبر داد و گفت: ترخیص نشدن کالا از گمرک به دلیل مسائل ارزی نیست؛ بلکه فرآیندی است که باید طی شود.

مدیرکل تأمین و توزیع کالای وزارت صنعت، معدن و تجارت درباره توقف ترخیص برخی از کالاهای اساسی از گمرک اظهار داشت: هیچ مشکل ارزی بابت واردات کالای اساسی وجود ندارد. به گزارش افکار نیوز، علی پورکاوه ادامه داد: کارگروه هماهنگی‌های سه جانبه بین وزارت صنعت، معدن و تجارت، بانک مرکزی و گمرک در زمینه تأمین ارز، ترخیص و توزیع کالا تشکیل شده که به صورت ویژه پیگیر روند واردات تا توزیع کالاهای اساسی هستند.

درخواست کارگران برای لغو مصوبه اشتغالی دولت دهم

همدان‌پیام: دبیرکل مجمع عالی نمایندگان کارگران ایران از نامه‌نگاری مجمع عالی نمایندگان کارگران ایران با علی ربیعی، وزیر جدید تعاون، کار و رفاه اجتماعی خبر داد و گفت: در قالب این نامه از وی درخواست شده است، دستور لغو مصوبه ۳۰ شهریورماه ۹۱ وزیر اسبق کار درباره استاد - شاگردی را صادر کند.

آرش فراز اظهار داشت: متأسفانه احیای نظام استاد - شاگردی نوین که از سوی مقامات اسبق وزارت تعاون، کار و رفاه اجتماعی مطرح و در کشور به اجرا گذاشته شده بود، دارای ایرادات بسیاری است.

به گزارش تابناک، گفتنی است؛ پیشتر مجمع عالی نمایندگان کارگران ایران با تنظیم شکایتی در دیوان عدالت اداری خواستار ابطال بخشنامه استاد - شاگردی که به زعم آنان باعث از بین رفتن حقوق نیروی کار و فراهم شدن زمینه سوءاستفاده برخی کارفرمایان از متقاضیان شغل می‌شود، شده بودند که در مراحل بررسی قرار دارد.

اتوبوس‌های همدان مجهز به کارت‌خوان می‌شوند

همدان‌پیام: مدیرعامل سازمان اتوبوسرانی همدان از نصب کارت‌خوان بر روی اتوبوس‌ها در آینده نزدیک خبر داد.

محمد صحراکار گفت: مجموعه اتوبوسرانی در صدد نصب AVL (کارت‌خوان) برای اتوبوس‌ها بوده که نصب این کارت‌خوان‌ها برای مسافران مزایای زیادی دارد همچنین رانندگان نیز از دریافت پول‌های خرد فارغ می‌شوند.

وی افزود: از مزایای نصب کارت‌خوان، ساماندهی توقف اتوبوس‌ها در ابتدا و انتهای مسیر است همچنین در صورت هر گونه تخلف مجموعه اتوبوسرانی از طریق سیستم نصب شده متوجه تخلف راننده می‌شود. به گزارش ایسنا، صحراکار اظهار داشت: رانندگان باید در ابتدا و انتهای هر مسیر ۱۰ دقیقه توقف کنند و توقف بیش از حد در ابتدا و انتهای مسیر تخلف محسوب می‌شود که شهروندان می‌توانند در صورت مشاهده با شماره ۳۰۰۰۱۱۳۹ تماس حاصل کنند و موضوع را به مجموعه اتوبوسرانی اطلاع دهند.

سیاست‌های بنزینی دولت از زبان زنگنه

قیمت واقعی بنزین ۳ هزار تومان

همدان‌پیام: وزیر نفت با تأکید بر اینکه قیمت واقعی هر لیتر بنزین در ایران بیش از ۳ هزار تومان است، از سیاست تولید خودروی ارزان و کم‌مصرف و عرضه بنزین گران سخن گفت.

بیژن نامدارزنگنه در تشریح مهمترین برنامه‌های کوتاه مدت خود برای اداره وزارت نفت با اشاره به کمبود شدید گاز طبیعی بویژه در زمستان امسال گفت: بر این اساس افزایش ظرفیت تولید گاز طبیعی در بخش بالادستی یکی از برنامه‌های اولویت‌دار وزارت نفت است و با برگزاری دائم جلسات هماهنگی سوخت‌رسانی زمستانی، تأمین پایدار گاز مشترکان در اولویت قرار دارد.

وی با اشاره به اینکه در فصل تابستان امسال با وجود کاهش مصرف گاز خانگی به طور متوسط روزانه حدود ۹۰ میلیون لیتر گازوئیل و نفت کوره در نیروگاه‌ها مصرف می‌شود، افزود: پیش‌بینی می‌شود متوسط مصرف فرآورده‌های نفتی در نیروگاه‌ها برای زمستان امسال تا مرز ۱٦۰ میلیون لیتر در روز افزایش یابد و در مجموع با توجه به کاهش گازرسانی و افزایش مصرف سوخت مایع در نیروگاه‌ها سالانه ۱۷ تا ۱۸ میلیارد دلار در این بخش انرژی مصرف شود.

این عضو کابینه دولت یازدهم با تأکید بر اینکه جایگزین کردن گاز طبیعی به جای فرآورده‌های نفتی علاوه بر دستاوردهای اقتصادی و زیست محیطی منجر به افزایش صادرات گازوئیل و نفت کوره ایران می‌شود، اظهار داشت: از این رو به منظور افزایش تولید گاز تمرکز وزارت نفت بر روی طرح توسعه ۵ فاز قدیمی ۱۲، ۱۵، ۱٦، ۱۷ و۱۸ پارس جنوبی است.

به گزارش مهر، وی با یادآوری اینکه با بهره‌برداری از این ۵ فاز جدید پارس جنوبی، علاوه بر افزایش ۱۷۰ تا ۱۸۰ میلیون مترمکعبی تولید گاز، ۳۰۰ هزار بشکه میعانات گازی و سالانه ۲ میلیون تن گاز مایع و ۲ میلیون تن اتان برای صادرات و تأمین خوراک پتروشیمی‌ها تولید می‌شود.

برنامه‌های جدید دولت برای افزایش تولید و صادرات نفت

زنگنه افزود: همزمان با افزایش تولید، برنامه‌ها و راهکارهای متعددی را به منظور افزایش صادرات نفت با مشارکت وزارت امور خارجه در دستور کار داریم.

وی با بیان اینکه با مذاکراتی که با برخی از شرکت‌های بهره‌بردار همچون شرکت مناطق نفت‌خیز جنوب انجام گرفته پیش‌بینی می‌شود ظرفیت تولید نفت ایران در مدت حدود ۷ ماه افزایش یابد، تأکید کرد: به طور قطع افزایش ظرفیت تولید و صادرات نفت منجر به ارتقای قدرت چانه‌زنی ایران در مذاکرات بین‌المللی خواهد شد.

این عضو کابینه دولت دهم با اعلام اینکه در طول چند سال گذشته تعدادی از نیروها و مدیران متخصص و کارآمد صنعت نفت بنا به دلایل مختلف کنار گذاشته شده‌اند، گفت: قصد داریم با کمک و همفکری تمامی متخصصان و مدیران صاحبنظر صنعت نفت، تمامی ابعاد تحریم نفت و راهکارهای افزایش صادرات نفت را مورد ارزیابی قرار دهیم.

آغاز دور جدید تغییرات مدیریتی

وزیر نفت با بیان اینکه تاکنون تغییر خاصی در کادر مدیریتی وزارت نفت اعمال نکرده‌ام، افزود: هنوز تغییرات مدیریتی باقی مانده است و پیش‌بینی می‌کنم با تکمیل برخی از بررسی‌ها و مطالعات دور جدید فعالیت مدیریتی از ۱۰ روز آینده آغاز شود.

زنگنه با اعلام اینکه بخش عمده تغییرات در سطح معاونان وزارت نفت خواهد بود، تصریح کرد: اما این به منزله آن نیست که قصد داریم تمام معاونت‌های وزارت نفت را تغییر دهیم یا جابه‌جا کنیم.

۳ هزار تومان قیمت واقعی یک لیتر بنزین

وی در ادامه با اشاره به سیاست‌های دولت جدید برای تعیین قیمت جدید بنزین و سایر فرآورده‌های نفتی اظهار داشت: در شرایط فعلی برنامه خاصی برای افزایش قیمت‌ها نداریم، اما باید سیاست خودروی ارزان و بنزین گران در سطح کشور اجرا شود.

زنگنه با یادآوری اینکه بر اساس قیمت‌های فعلی منطقه خلیج‌فارس، قیمت هر یک لیتر بنزین در کشور بیش از ۳ هزار تومان برآورد می‌شود، گفت: این افزایش قیمت زمانی منطقی خواهد بود که مردم خودروهای ارزان قیمت و با مصرف بهینه و پایین در اختیار داشته باشند. وزیر نفت اظهار داشت: مذاکراتی با وزارت صنعت خواهیم داشت تا زمینه تولید خودروهای ارزان‌قیمت و کم‌مصرف فراهم شود و نباید در فروش خودرو به مردم گرانفروشی کرد.

آمادگی ایران برای مذاکره با قطر

رئیس مجمع کشورهای صادرکننده گاز همچنین در زمینه آمادگی ایران برای مذاکره با قطر برای توسعه مشترک پارس جنوبی افزود: اگر قطری‌ها اعلام آمادگی کنند، دور جدید مذاکرات آغاز خواهد شد، اما زمانی این مذاکرات نتیجه می‌دهد که برداشت گاز و میعانات گازی ایران در پارس جنوبی در سطح قابل قبولی باشد.

زنگنه با یادآوری اینکه در موضع ضعف یا کاهش تولید گاز نمی‌توان پای میز مذاکر با قطری‌ها نشست، گفت: مذاکره می‌کنیم، اما هیچگاه به هیچ‌یک از طرف‌های خارجی التماس نمی‌کنیم و سعی می‌کنیم با افزایش تولید گاز قدرت چانه‌زنی در مذاکرات بین‌المللی بویژه با قطر را افزایش دهیم.

وزیر نفت با بیان اینکه تا چند ماه دیگر قطری‌ها می‌فهمند در پارس جنوبی چه خبر خواهد شد، خاطرنشان کرد: پیش‌بینی می‌شود تا اواسط سال آینده افزایش استحصال قابل توجهی توسط ایران در پارس جنوبی اعمال شود.

گزیده اخبار

جدیدترین قیمت طلا و ارز

همدان‌پیام: قیمت طلا در ساعت اولیه روز گذشته با کاهش روبه‌رو شد که در کمتر از ۳۰ دقیقه روند صعودی به خود گرفت، اما برای بار دوم روند نزولی یافت.

این در حالی است که قیمت اونس جهانی افزایش و نرخ دلار در بازار آزاد دچار کاهش شده بود. به گزارش ایسنا، بر همین اساس هر سکه تمام طرح قدیم یک میلیون و ۳۳ هزار تومان، نیم‌سکه ۵۲۸ هزار تومان، ربع سکه ۳۳۰ هزار تومان، سکه یک‌گرمی ۲۱۷ هزار تومان، هر گرم طلای ۱۸عیار ۱۰۵ هزار و ۹٦۰ تومان و هر مثقال طلا ٤۵۹ هزار تومان معامله شد. در بازار ارز نیز دلار آمریکا ۳ هزار و ۱۲۰تومان و یورو ٤ هزار و ۱۵۵ تومان ارزش‌گذاری شد.

۳ خودرو ایرانی راهی تونس می‌شوند

همدان‌پیام: ایران‌خودرو با هدف توسعه بازارهای برون‌مرزی با صادرات ۳ دستگاه انواع خودرو سبک به تونس، خود را برای ورود جدی و پایدار به کشورهای شمال آفریقا آماده می‌کند. به گزارش مهر، عبدالعظیم سعدیان، معاون صادرات ایران‌خودرو با بیان این مطلب گفت: خودروهای سمند، رانا و سورن با استانداردهای مورد تأیید تونس تطبیق داده شده و به این کشور صادر می‌شوند.

توزیع برق هم خصوصی می‌شود

همدان‌پیام: وزیر نیرو از توزیع برق از سوی بخش خصوصی خبر داد. حمید چیت‌چیان با تأکید بر خصوصی‌سازی گفت: وزارت نیرو بر موضوع خصوصی‌سازی و واگذاری تأسیسات به بخش خصوصی مطابق قانون سیاست‌های اصل ٤٤ پایبند است. به گزارش ایلنا، وی افزود: وزارت نیرو علاوه بر شرکت‌های تولید برق، در آستانه واگذاری شرکت‌های توزیع برق به بخش خصوصی است که این کار با مراعات تمام جوانب قانونی صورت می‌گیرد.

عطارباشی

چگونه فکر کنیم و شاد باشیم؟

همدان‌پیام: اگر می‌خواهید توان خود را برای انجام دادن مسئولیت‌هایتان حفظ کنید و تمام عمر مفید و مؤثر باشید، باید به سازوکار ظریف و قدرتمندی که شخصیت شما نامیده می‌شود توجه کافی داشته باشید.

افکار خوب داشته باشید

افکار خوب و مثبت عصبانیت شما را تسکین می‌دهند.

آرامش داشته باشید؛ چراکه از آرامش و اطمینان نیرو خواهید گرفت.

آن کسی که ذهن خود را بر «خدا» متمرکز می‌کند، از آرامش کامل برخوردار خواهد بود.

«ای تمام کسانی که باری سنگین دارید، نزد خداوند روید؛ به شما آرامش خواهد بخشید.»

زندگی سرشار از سرور داشته باشید

دقیقاً به همان نسبتی که سرور می‌بخشید، آن را کسب خواهید کرد. این قانون عمل متقابل است. همانگونه که اگر سرور را منتشر کنید افزایش می‌یابد، اگر آن را بر روی خود نگاه دارید از میان می‌رود. در حقیقت اگر آن را گسترش ندهید، سرانجام موجب از دست رفتنش خواهید شد. با سرور بخشیدن، ذخیره‌ای عظیم‌تر از آنچه تصور می‌کنید برای خود گرد می‌آورید.

به سرور و شادی بیندیشید، با شادمانی حرف بزنید و عمل کنید، به اهمیت تفکر با سرور در بهبود زندگی اعتقاد داشته باشید؛ بنابراین آن را انجام دهید.

فرمول‌های زیر را برای ایجاد سرور در نظر بگیرید

قرآن و کتاب‌های ادعیه را بخوانید و به آیات و اشارات زیادی درباره سرور واقعی دست پیدا کنید.

بسیاری از این اشارات را به خاطر بسپارید. بدینوسیله ذهن دوباره ساخته می‌شود و با جذب افکار مسرت‌بخش افکار غم‌انگیز را کنار می‌گذارید.

هر روز افکار مسرت‌بخش را تکرار کنید. تکرار مداوم یک فکر شما را با آن هماهنگ می‌سازد، پس از مدتی به چیزی تبدیل می‌شوید که تکرار کرده‌اید.

همه وقایع مسرت‌بخش زندگی خود را یادداشت کنید گاه آنها را بخوانید و علت مسرت را به خود یادآوری کنید.

شما به واقع می‌توانید از هر چیز مسرور شوید، سعی کنید جنبه مسرت‌آمیز زندگی را ببینید. بکوشید سرور را به افراد بیشتری منتقل کنید.

فاطمه علا- روانشناس بالینی

گوناگون

gonagoon@hamedanpayam.com

ایمنی کدام خودرو ایرانی بیشتر است؟

همدان‌پیام: توجه به وضعیت ایمنی خودرو مثل انتخاب یک دندانپزشک مناسب است؛ شاید روز اول وجودش آنچنان ضروری به نظر نرسد، ولی حتی یک کیسه هوای اضافه می‌تواند نقش مهمی را هنگام تصادفات برای شما ایفا کند.

یکی از قابل اتکاترین شرکت‌هایی که در زمینه رتبه‌بندی و امتیازدهی به وضعیت ایمنی خودروها فعالیت می‌کند،euroncap نام دارد که نتایج تمامی تحقیقات و تست‌های خود را با امتیازات کسب شده در سایت‌های مربوط به اشتراک می‌گذارد. بد نیست بدانید اکثر خودروهای در حال تردد در کشور (به غیر از چند مدل خاص)، در اروپا یا آمریکا تست تصادف شده‌اند و از این نظر می‌توان نتایج به دست آمده را به عنوان کارشناسی معتبر هنگام خرید خودرو در نظر گرفت.

ما در این مطلب تعدادی از پرفروش‌ترین خودروهای داخلی را از لحاظ ایمنی برای شما لیست کرده‌ایم تا حداقل بدانید هر روز جان خود را به دست چه خودرویی می‌سپارید.

پراید

در مورد پراید نیاز به هیچ گونه تست و چالشی نیست؛ چرا که امتحان خود را به خوبی در جاده‌های کشور پس داده است! خودرویی که به موازات افزایش قیمت ۱۰۰ درصدی به کیفیت و ایمنی آن اضافه نشد و همچنان عامل اصلی تصادفات پرخسارت محسوب می‌شود.

در تصاویر گرفته شده از تست‌های تصادف به وضوح همه چیز مشخص است؛ پراید دچار انحراف شدید در ستون، درها و سقف می‌شود، کابین سرنشینان تاب بر می‌دارد، در خودرو باز می‌شود و داشبورد هم صدمه شدید به پای راننده وارد می‌کند. ضمن اینکه جلوبندی آن هم به شکل استانداردی جمع نمی‌شود و متأسفانه بسیاری از قطعات کاپوت مانند موتور وارد کابین می‌شوند؛ البته سایپا اعلام کرده در نسل جدید پراید یعنی سری ایکس ۱۰۰ اکثر مشکلات حل شده و داخل درها، کف خودرو و جلوی کابین با استفاده از گاردهایی و اضافه کردن ورقه‌های جدید فلزی تقویت شده‌اند، ولی به طور مسلم برای اینکه پراید حداقل از لحاظ ایمنی بتواند به سطح متوسطی برسد، سال‌های زیاد و وعده‌های گوناگونی نیاز است! (امتیاز ایمنی: ۲از ۵)

زانتیا

گول ظاهر این فرانسوی را نخورید! زانتیا شاید توانایی حرکت با سه چرخ را داشته باشد، ولی برخلاف آنچه به نظر می‌رسد آنچنان هم ایمن نیست و در آزمایش euroncap تنها دو ستاره ایمنی گرفته است. (چیزی در مایه‌های پراید خودمان)؛ البته خوشبختانه با وجود کیسه هوا میزان تلفات و خسارات کاهش می‌یابد، اما با این حال شاسی این خودرو خم شده و حتی ستون آن هم تاب برمی‌دارد.

ضمن اینکه یکی از مهمترین نقاط ضعف زانتیا تصادف از کنار است که اگر چنین اتفاقی بیفتد بیشترین آسیب را هم به خودرو و هم به سرنشین‌ها وارد خواهد آورد و بالاتنه و پاهای راننده حین تصادف بیشترین احتمال آسیب را خواهند داشت. در واقع وضعیت زانتیا آن قدر بد به نظر می‌رسد که فرقی نمی‌کند با کدام سمت این تابوت مرگ تصادف کنید. در تست‌های انجام شده، تصادف از جلو هم وضعیت قرمزی را نشان می‌دهد. (امتیاز ایمنی: ۲ از ۵)

رنو مگان

وضعیت ایمنی مگان خوب است؛ این اطمینان را می‌توان به راحتی از هیبت و فرم طراحی بدنه‌اش به خوبی درک کرد. خوشبختانه نه شاسی انحراف پیدا می‌کند و نه ستون‌هایش دچار خمیدگی شدید می‌شوند. ترمزها هم از سیستم ضدقفل و توزیع الکترونیک نیروی ترمز در چرخ بهره می‌برند که در مواقع اضطراری عملکرد خیلی خوبی را از خود نشان می‌دهند.

کیسه‌های هوا هم در تصادفات شدید محافظت از سرنشینان را برعهده دارند. در کل می‌توان گفت در هر زمینه‌ای که زانتیا امتیاز نگرفته، مگان سربلند شده است. (امتیاز ایمنی: ٤ از ۵)

سمند

برخلاف آنچه که به نظر می‌رسد سمند آنقدرها هم خودروی خطرناکی نیست. تست تصادف این محصول وطنی در شرکت مایرای انگلستان انجام شده که در نهایت توانسته خود را چند پله بالاتر از رقبای همرده نشان دهد؛ البته این نکته را نباید فراموش کرد که خمیدگی سقف و رکاب به داخل اتاق می‌تواند منجر به مجروح شدن سرنشینان بخش جلویی شود، ولی خوشبختانه کیسه هوا در بازه زمانی مناسبی عمل کرده و چون توزیع وزن این خودرو مناسب است، حین تصادف عقب آن بلند نمی‌شود.

علاوه بر آن سالم ماندن ستون‌ها و خرد شدن شیشه جلو باعث شده سمند از سوی شرکت مایرا استانداردهای لازم را کسب کرده که از این حیث برتری جزئی را نسبت به پژو ٤۰۵ نشان می‌دهد. همچنین این خودرو با ارتقای استانداردهای جهانی، موفق به گذراندن تست‌های اجباری استاندارد ایمنی کشورهای حوزه خلیج‌فارس هم شده ولی اگر در مؤسسه یوروآن کپ این تست‌ها انجام می‌گرفت، می‌توانستیم سه ستاره را برای این خودرو متصور باشیم.

(امتیاز ایمنی: ۳ از ۵)

پژو ۲۰٦

پژو ۲۰٦ بر خلاف ظاهرش یکی از ایمن‌ترین خودروها در آزمایش‌های گوناگون است؛ تا جایی که توانسته از خیلی رقبای همرده سبقت گرفته و به راحتی چهار ستاره از پنج ستاره مؤسسه euroncap را به خود اختصاص دهد. این هاچ‌بک محبوب در تصادف شدید تا قسمت کاپوت تخریب می‌شود، اما نکته اینجاست که موتور آن به سمت سطح زمین متمایل شده و به همین دلیل به داخل اتاق ضربه مهلک و زیادی وارد نمی‌کند.

این ویژگی در واقع از مهمترین موارد ایمنی ۲۰٦ محسوب می‌شود که توانسته آن را در اکثر آزمایش‌ها سربلند بیرون آورد ضمن اینکه می‌توان روی ترمزها و کیسه هوای آن هم حساب باز کرد. کناره‌های ۲۰٦ به خوبی بخش جلویی عمل نمی‌کنند و اکثر تصادفاتی که منجر به واژگونی یا خسارات زیاد بوده از این نواحی به آن تحمیل شده‌اند. (امتیاز ایمنی: ۳ از ۵)

تندر ۹۰

امتیاز ایمنی تندر ۹۰ (داچیا یا رنو لوگان) در سطح بین‌المللی سه ستاره است و قطعات داخلی آن طوری طراحی شده‌اند که هنگام تصادف فشرده می‌شوند. همچنین از آنجایی که مخزن سوخت در کف خودرو و به دور از کمک فنرها قرار گرفته، برای همین اگر تصادفی به طور ناگهانی از عقب آن رخ بدهد کمترین احتمال برای سوراخ شدن آن توسط کمک فنر وجود دارد. ضمن اینکه وجود یک لایه عرضی در پشت صندلی عقب، خطر ورود اشیا از صندوق به داخل کابین را محدود می‌کند. ساختار لانه زنبوری داشبورد هم در اثر ضربه از جلو، خطر آسیب به زانو را کاهش می‌دهد.(امتیاز ایمنی: ۳ از ۵)

پژو پارس

در واقع پژو پارس نقص مهمی دارد که در اکثر تصادفات سنگین منجر به صدمات جانی به سرنشینان جلو می‌شود؛ جایی که احتمال وارد شدن میل فرمان و پدال‌ها به داخل اتاق بسیار بالاست.

البته قسمت‌های زیرین این خودرو مثل شاسی و کلاف بدنه مقاومت بسیار خوبی از خود نشان می‌دهند، ولی بخش‌های بالایی بدنه چندان استحکام بالایی نداشته و در صورت واژگونی، کابین آن مچاله می‌شود. با این حال اگر قصد خرید این مدل پژو را دارید، روی نمونه‌های ELX آن فکر کنید.

(امتیاز ایمنی: ۳ از ۵)

گردآوری: حبیبا... طاقتی‌احسن

کدبانو

حلوای هویج

مواد لازم

آرد..... یک پیمانه
روغن..... به میزان لازم
شکر..... ۲تا ۳ پیمانه
هویج..... حدود ۳ کیلو
زعفران حل شده در آب..... یک استکان
گلاب..... ۳ قاشق غذاخوری
خلال پسته و نارگیل..... مقداری

روش تهیه

هویج را به قطعات کوچکتر خرد کرده، با مقداری آب روی حرارت متوسط می‌گذاریم تا بپزد، سپس شکر را به آن اضافه می‌کنیم تا به طور کامل جذب هویج شود.

پس از خنک شدن، هویج پخته شده که هنوز حدود یک لیوان آب دارد را با مخلوط کن خوب می‌زنیم تا به طور کامل له شده و به شکل پوره درآید.

آرد را روی حرارت ملایم خوب تفت می‌دهیم تا رنگش تیره شود، سپس آنقدری روغن مایع به آن اضافه می‌کنیم تا خمیری شود، بعد هویج کوبیده شده را کم کم به آن اضافه می‌کنیم و مرتب هم می‌زنیم تا ته نگیرد. زعفران حل شده و گلاب را هم اضافه می‌کنیم و مدام هم می‌زنیم تا آنجا که غلظت مورد نظر به دست آید.

هرچه میزان هویج شما نسبت به آردتان بیشتر باشد حلوای خوشمزه‌تری خواهید داشت. در نهایت حلوا را در ظرف‌های مورد نظرتان چیده و روی آن را با خلال پسته و نارگیل تزئین کنید.

ارتباط با سرویس اقتصاد
eghtesad@hamedanpayam.com

گزیده اخبار

راهیابی بانوی کیک‌بوکسینگ کار همدانی به اردوی تیم ملی

همدان‌پیام: بانوی کیک‌بوکسینگ کار همدانی پس از نایب قهرمانی در مسابقات انتخابی تیم ملی جواز حضور در اردوی تیم ملی را کسب کرد.

این مسابقات به مدت ۲ روز در تهران در رده سنی بزرگسالان برگزار شد که ۳ نفر از بانوان کیک‌بوکسینگ کار همدان در این مسابقات حضور داشتند و سمیه قمری از این تیم به اردوی تیم ملی راه یافت.

۲ جودوکار همدانی در اردوی تیم ملی کاتا

همدان‌پیام: ۲ جودوکار همدانی به اردوی تیم ملی کاتا دعوت شدند.

علیرضا کریمی‌ناصر و محمدحسن نجفی ۲ جودوکار همدانی در رده سنی بزرگسالان به اردوی تیم ملی کاتا دعوت شدند. این اردو در سالن ورزشی شهید کبکانیان تهران برگزار می‌شود.

در هفته اول دور برگشت پیشکسوتان

تیم شدیدی پیروز شد

همدان‌پیام: هفته اول دور برگشت مسابقات فوتبال پیشکسوتان استان با برگزاری یک دیدار آغاز شد.

هفته اول دور برگشت مسابقات فوتبال پیشکسوتان استان روز گذشته با یک دیدار آغاز شد که ۲ تیم همشهری شدیدی و شهرداری همدان در استادیوم ملت به مصاف هم رفتند. در پایان این دیدار تیم شدیدی با تک گل حسن ترابی موفق شد همشهری خود را شکست دهد.

مسابقات فوتبال پیشکسوتان با حضور ۵ تیم به صورت رفت و برگشت برگزار می‌شود که در دور رفت و در پایان نیم‌فصل این رقابت‌ها تیم شدیدی در رتبه نخست قرار گرفت. تیم‌های شدیدی، الوند و شهرداری از همدان، شاهد تویسرکان و ملایر در این رقابت‌ها شرکت دارند.

همدان میزبان مسابقات مینی‌بسکتبال قهرمانی کشور

همدان‌پیام: مسابقات مینی بسکتبال قهرمانی منطقه ۲ کشور به میزبانی همدان برگزار می‌شود.

مسابقات مینی بسکتبال قهرمانی منطقه ۲ کشور به میزبانی همدان با حضور استان‌های قم، مرکزی، قزوین و همدان در سالن تختی همدان آغاز شد و در نخستین روز، همدان ۷۳ بر ۷۱ قم را برد و قزوین ٦٨ بر ٦٥ اراک را شکست داد.

تیم ۱۰ نفره همدان به مربیگری امین گوهری و سرپرستی مرتضی بشیری در این رقابت‌ها شرکت دارند. این مسابقات به صورت دوره‌ای برگزار می‌شود.

حضور تیم تنیس الیت همدان در لیگ نوجوانان کشور

همدان‌پیام: برای نخستین بار پس از تأسیس باشگاه ورزشی الیت در سال جاری و با هماهنگی هیأت تنیس استان تیم آکادمی تنیس الیت به مسابقات لیگ نوجوانان پسران (جام شهید فهمیده) در تبریز اعزام شد. این مسابقات به صورت رفت و برگشت و به صورت متمرکز با حضور ۱۲ تیم باشگاهی در رده سنی زیر ١٤ سال برگزار می‌شود.

آغاز مسابقات والیبال قهرمانی دختران نوجوان کشور در همدان

همدان‌پیام: مسابقات والیبال دختران قهرمانی کشور و انتخابی تیم ملی منطقه ۲ با حضور ۷ تیم در همدان آغاز می‌شود.

در این مسابقات تیم‌های نوجوانان استان‌های ایلام، کردستا ن، لرستان، فارس، آذربایجان شرقی، اصفهان و همدان شرکت دارند که به مدت ٦ روز با یکدیگر دیدار می‌کنند.

در پایان مسابقات ۲ تیم برگزیده هر یک از مناطق برای تعیین مقام اول تا چهارم به مصاف هم خواهند رفت.

این مسابقات هر روز از ٦ تا ۱۲ شهریورماه در سالن فردوسی همدان برگزار می‌شود و بانوان علاقه‌مند به این مسابقات می‌توانند به صورت رایگان به تماشای این رقابت‌ها بپردازند.

صعود تیم فوتسال وحدت ملایر به لیگ جوانان کشور

همدان‌پیام: تیم فوتسال وحدت ملایر که به نمایندگی از استان در رقابت‌های لیگ جوانان کشور شرکت کرده بود با کسب نتایج خوب به مرحله دوم این رقابت‌ها صعود کرد.

در این مسابقات که اواخر مردادماه در استان کرمان برگزار شد، تیم وحدت ملایر با تیم‌های اردبیل، خراسان شمالی و فارس همگروه بود که با کسب ۲ پیروزی و یک شکست جواز حضور در مرحله بعد را به دست آورد. وحدت ملایر ابتدا مقابل تیم اردبیل ۳ بر یک به پیروزی رسید و سپس با نتیجه ۲ بر یک خراسان شمالی را شکست داد. تیم فوتسال وحدت ملایر در آخرین بازی خود در این مرحله در مصاف با تیم استان فارس۳ بر ۲ بازی را واگذار کرد.

تیم وحدت ملایر در این رقابت‌ها با کسب ۲ پیروزی، سهمیه حضور در فصل آینده لیگ جوانان کشور در رشته فوتسال را حفظ کرد. درپایان این رقابت‌ها ۲ نفر از فوتسالیست‌های ملایر به اردوی تیم ملی دعوت شدند.

قرعه‌کشی جام جهانی نوجوانان ۲۰۱۳ - امارات

ایران با کانادا، آرژانتین و اتریش همگروه شد

همدان‌پیام: تیم فوتبال نوجوانان ایران در مرحله گروهی مسابقات جام جهانی زیر ۱۷ سال در گروه E با تیم‌های آرژانتین، کانادا و اتریش همگروه شد. شاگردان دوستی‌مهر در نخستین بازی خود در این رقابت‌ها روز شنبه ۲۷ مهرماه به مصاف تیم نوجوانان آرژانتین می‌روند.

مراسم قرعه‌کشی پانزدهمین دوره رقابت‌های فوتبال جام جهانی نوجوانان (زیر ۱۷ سال) در شهر ابوظبی امارات برگزار شد و تیم ایران در گروه E با تیم‌های کانادا، آرژانتین و اتریش همگروه شد. بر این اساس شاگردان علی دوستی‌مهر در نخستین بازی خود در این رقابت‌ها روز شنبه ۲۷ مهرماه به مصاف تیم آرژانتین می‌روند. روز سی‌ام مهرماه نیز با تیم کانادا و جمعه سوم آبانماه آخرین بازی نوجوانان ایران در مرحله گروهی با تیم اتریش خواهد بود. آرژانتین به عنوان تیم قهرمان و نخست قاره آمریکای جنوبی در این مسابقات حضور دارد، کانادا تیم سوم قاره آمریکا است و اتریش را هم باید تیم ششم قاره اروپا دانست که جواز حضور در جام جهانی نوجوانان را به دست آورده است.

هاکی‌باز همدانی در اردوی تیم ملی هاکی چمن

همدان‌پیام: امیر چاردولی هاکی‌باز همدانی به اردوی تدارکاتی تیم ملی هاکی روی چمن دعوت شد.

دومین مرحله اردوی تدارکاتی انتخابی تیم ملی هاکی چمن به میزبانی آذربایجان غربی برگزار می‌شود. دراین مرحله از اردو ۲۸ بازیکن از استان‌های کشور شرکت دارند که اردوی خود را از تاریخ ۹ تا ١٦ شهریورماه در شهرستان نقده برپا خواهند کرد که امیر چاردولی از همدان نیز به این اردو دعوت شده است.

رجب نورانی به عنوان سرمربی و ابوالفضل یوسفی به عنوان مربی، بازیکنان خود را برای حضور در هفدهمین دوره بازی‌های آسیایی آماده می‌سازند. بازی‌های آسیایی ۲۰۱٤ در اینچوان کره جنوبی برگزار می‌شود.

تجلیل از خانواده‌های شهدای ورزشکار در روز گرامیداشت فرهنگ پهلوانی

همدان‌پیام: به مناسبت روز گرامی‌داشت فرهنگ پهلوانی و زورخانه‌ای پیشکسوتان و ورزشکاران رشته باستانی استان همدان این روز را گرامی داشتند.

به همت اداره‌کل ورزش و جوانان و هیأت پهلوانی و زورخانه‌ای استان و با حضور مسئولان استانی شامگاه دوشنبه مراسم روز فرهنگ پهلوانی و زورخانه‌ای در زورخانه پهلوان علی‌میرزا برگزار شد.

در این مراسم معنوی آیت‌ا... غیاث‌الدین طه‌محمدی امام جمعه همدان، حسن قهرمانی‌مطلق فرماندار، احسان قنبری معاون فرماندار، علیرضا شمسی‌پور رئیس سازمان بسیج ورزشکاران استان، سید عبدی افتخاری مدیرکل ورزش و جوانان استان، رسول منعم و اسدا... ربانی‌مهر معاونان این اداره کل، حسن رضانیا مدیر کل امور اجتماعی استانداری و جمع زیادی از ورزشکاران و پیشکسوتان رشته باستانی حضور داشتند.

نماینده ولی‌فقیه در استان و امام جمعه همدان در آیین روز فرهنگ پهلوانی و بسیج ورزشکاران گفت: گود زورخانه یک درس بزرگ ولایت‌مداری و علی‌شناسی است که حفظ آن برای آیندگان بسیار مهم است و آموزش آن باید در مدارس و دانشگاه‌ها نهادینه شود.

آیت‌ا... غیاث‌الدین طه‌محمدی با بیان اینکه احترام به پهلوانان ارزشمند است، افزود: ورزش زورخانه‌ای و پهلوانی میراث فرهنگی و ورزشی بسیار ارزشمندی است که از گذشتگان و نیاکان دینی به ما رسیده است و حفظ آن برای آیندگان بسیار مهم است.

وی ادامه داد: فواید جسمی و روحی این ورزش بسیار زیاد است و نشاط خوبی را می‌تواند در اجتماع ایجاد کند و بهتر است این مراسم در مکان‌های عمومی و در مرکز شهر برگزار شود.

مدیر کل ورزش و جوانان استان با اشاره به اینکه فرهنگ ناب اسلامی باید در ورزش ترویج شود، گفت: هرگاه ورزش با اخلاق و معنویت و روحیه جوانمردی همراه بوده است باعث افتخار و عزت بوده است به همین دلیل باید روحیه جوانمردی بیش از این بین ورزشکاران ترویج شود. ورزش پهلوانی و زورخانه‌ای از ورزش‌های با سابقه و تاریخی است که در موضوع فرهنگی نیز از جایگاه و اهمیت خاصی برخوردار است.

سید عبدی افتخاری افزود: فرهنگ جوانمردی در ورزش پهلوانی و زورخانه‌ای جایگاه بسیار ویژه‌ای دارد و باید بیشتر در جامعه ترویج شود که در این خصوص رسانه‌ها در معرفی و شناخت ورزش پهلوانی و زورخانه‌ای به نوجوانان و جوانان تلاش بیشتری داشته باشند.

وی ادامه داد: همه ما وظیفه داریم به ورزشکاران که بیشتر نوجوان و جوان هستند فرهنگ جوانمردی و پهلوانی را آموزش دهیم که برای این کار باید برنامه‌های تأثیرگذار فرهنگی داشته باشیم. به همین منظور بزودی همایشی در همدان برگزار می‌شود.

محمدرضا طالقانی رئیس فدراسیون پهلوانی و زورخانه‌ای که در قم در همایش سراسری ورزش پهلوانی حضور داشت در تماس تلفنی پیام خود را در خصوص برگزاری این مراسم بزرگداشت اعلام کرد.

رئیس فدراسیون ورزش‌های باستانی و کشتی پهلوانی در این ارتباط تلفنی گفت: همدان از دیرباز مهد پهلوانان زیادی بوده است که مفتون همدانی و پهلوان علی میرزای همدانی از پهلوانان بنام دیار همدان و حتی کشور هستند.

طالقانی ادامه داد: همدان نخستین شهری در دنیا است که بازوبند پهلوانی توسط علی‌میرزای همدانی از کشورهای خارجی به آن آورده شده است، این خیلی مهم است که ما چنین جایی داریم.

وی گفت: ما باید بپذیریم که بدون وجود ورزش پهلوانی هیچیک از رشته‌های ورزشی ما به جایگاه واقعی خود نخواهد رسید.

رئیس فدراسیون ورزش‌های باستانی و کشتی پهلوانی ادامه داد: کشوری که با ورزش کشتی که نمونه بارزی از ورزش پهلوانی است، در جهان شناخته شده است نباید با بیراهه رفتن جایگاه خود را تخریب کند.

وی در ادامه با بیان این مطلب که تجلیل از قهرمانان ورزش ایران که جوانمردی را سرلوحه کار خود قرار داده‌اند از واجبات است، افزود: پهلوانی فقط یک ورزش نیست، یک فرهنگ است که باید در بین جوانان ایرانی ورزشکار و غیر ورزشکار رواج یابد.

وی ادامه داد: همچنین ما برای رساندن ورزش‌های باستانی و کشتی پهلوانی به المپیک باید در کارهای علمی و آکادمیک نیز گام‌هایی برداریم که در حال انجام آن هستیم، چرا که اگر این کار را انجام ندهیم به نوعی از دنیا عقب می‌مانیم.

انجام ورزش باستانی توسط تیم منتخب پیشکسوتان و جوانان فعال در این رشته در بخش‌های شنا، میل‌بازی، کباده، چرخ چمنی و تیز و سنگ از دیگر برنامه‌های این مراسم معنوی بود.

به همت بسیج ورزشکاران استان و هیأت پهلوانی و زورخانه‌ای استان همدان، در این مراسم از خانواده شهید علی چیت‌سازیان، شهید حسن فلاح، شهید محمد یلفانی و شهید علی‌اکبر قهرمانی‌مطلق شهدای باستانی‌کار تجلیل و با اهدای نشان درجه یک پهلوانی قدردانی شد. حضور بانوان در این مراسم یکی از نکات جالب توجه بود.

خبر

آغاز دومین دوره مسابقات عمومی کشتی کشور

استان همدان با ۳۰ کشتی‌گیر راهی سمنان شد

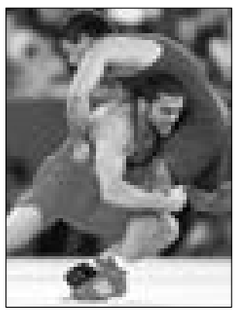

همدان‌پیام: دومین دوره مسابقات عمومی کشتی آزاد بزرگسالان کشور از امروز به مدت ۳ روز در شهرستان سمنان برگزار می‌شود. در این رقابت‌ها نزدیک به ۵۰۰ کشتی‌گیر از سراسر کشور شرکت دارند که در ۷ وزن و با ۲ کیلو ارفاق کشتی می‌گیرند.

در این مسابقات استان‌های توابع تهران، مازندران و همدان بیشترین سهمیه را دارند و هر کدام با ۳۰ کشتی‌گیر قدم به رقابت‌ها می‌گذارند. استان‌های تهران، البرز، کرمانشاه، خراسان رضوی، آذربایجان شرقی، فارس و کردستان نیز هر کدام ۲۰ سهمیه دارند و استان‌های لرستان، قم، اردبیل، قزوین، گلستان، مرکزی،گیلان، کرمان و سیستان و بلوچستان ۱۵ سهمیه در این رقابت‌ها دارند و سایر استان‌ها نیز هرکدام با ۱۰ کشتی‌گیر شرکت می‌کنند.

در این رقابت‌ها کشتی‌گیران متولد ۱۳۷٤ به بالا حق شرکت دارند و مسابقات به صورت تک‌حذفی و مطابق آخرین قوانین داوری فیلا برگزار می‌شود.

مسابقات از فردا با شرکت کشتی‌گیران اوزان ۵۵ و ۹٦ و ۱۲۰ کیلوگرم آغاز می‌شود و در روز دوم نیز کشتی‌گیران اوزان ٦۰ و ۷٤ با هم سرشاخ خواهند شد و سرانجام در روز نهم شهریور مدعیان اوزان ٦٦ و ۸٤ به مصاف هم می‌روند.

در این رقابت‌ها به نفرات اول تا سوم حکم و مدال اهدا خواهد شد و نفرات اول تا چهارم مجاز به شرکت در مسابقات انتخابی مرحله اول تیم ملی در سال آینده خواهند بود ضمن آنکه نفرات اول هر وزن، جواز حضور در مرحله پایانی انتخابی تیم ملی را کسب می‌کنند.

نخستین دوره این رقابت‌ها سال گذشته انجام شد و امسال با انجام دومین دوره این رقابت‌ها فدراسیون در نظر دارد که به تمام مدعیان، برای مبارزه میدان بدهد.

استان همدان با ۳۰ کشتی‌گیر قدم به این رقابت‌ها می‌گذارد. هم‌ترازی همدان با توابع تهران و مازندران حکایت از جایگاه استان در فدراسیون دارد. از سوی دبیر هیأت کشتی، اسامی کشتی‌گیران استان در رقابت‌های عمومی سمنان اعلام شد.

- ۵۵ کیلوگرم: امین نوری، جواد مومیوند.
- ٦۰ کیلوگرم: محمد زارعی، امیر مرادی، محسن صفری، عنایت‌ا... اسدی، محمد احمدلو، بهرام کاویانی، یاسر سوری، بهنام عبدالملکی و پژمان مرادی.
- ٦٦ کیلوگرم: بهروز بداغی، آرش ربیعی، ایوب عباسی، سعید چهاردولی و محمد چهاردولی.
- ۷٤ کیلوگرم: عباس یزدانی، سجاد احمدی، میلاد امیدی، جمشید چهاردولی ومیلاد میرترابی.
- ۸٤ کیلوگرم: وحید نادری، حامد زارع و مرتضی دهقان.
- ۹٦ کیلوگرم: ابوالفضل بربط، حمید غلامی، علیرضا مولایی و حسین ملکی.
- ۱۲۰ کیلوگرم: حجت تورجی و میلاد فاطمی.

نشست اعضای هیأت فوتبال استان با فرماندهی نیروی انتظامی

همدان‌پیام: نشست اعضای هیأت فوتبال استان با فرماندهی نیروی انتظامی شهرستان همدان و روسای کلانتری‌های شهر همدان برگزار شد.

در این نشست که با حضور مرادی فرماندهی نیروی انتظامی شهرستان همدان و روسای کلانتری‌های شهر همدان و سید محمد عیوقیان و مهدی بوجاریان رئیس و دبیر هیأت فوتبال و روسای کمیته‌های انضباطی و مسابقات برگزار شد در خصوص نحوه برگزاری مسابقات فوتبال دسته اول کشور و زیر گروه و لیگ‌های استانی بحث و تبادل نظر شد.

رئیس هیأت فوتبال استان ضمن قدردانی از تلاش‌های نیروی انتظامی در برقراری نظم و امنیت مسابقات فوتبال گفت: در برگزاری یک مسابقه فوتبال، دستگاه‌های مختلفی درگیر هستند ولی نقش نیروی انتظامی در برگزاری یک مسابقه بسیار ویژه و مهم است.

سید محمد عیوقیان ادامه داد: با توجه به حضور ۳ تیم از استان در لیگ دسته اول فوتبال و فوتسال و حضور ۲ تیم در زیرگروه مسابقات کشوری و برگزاری لیگ‌های استانی، نیازمند تعامل دوجانبه با نیروی انتظامی هستیم.

در ادامه این نشست فرمانده نیروی انتظامی شهرستان همدان گفت: برای برگزاری مناسب مسابقات فوتبال نیازمند هماهنگی و تعامل هر چه بیشتر با هیأت فوتبال استان هستیم.

مرادی ادامه داد: برگزاری مسابقات فوتبال با توجه به علاقه‌مندان بی‌شماری که در سراسر جهان دارد نسبت به رشته‌های دیگر ورزشی بسیار حساس و نیازمند برنامه‌ریزی مطلوب است.

در پایان این نشست روسای کلانتری شهرستان همدان و اعضای هیأت به بیان دیدگاه‌های خود در خصوص برگزاری مطلوب مسابقات پرداختند.

آگهی حصر وراثت

خانم فاطمه پوینده‌فاضل دارای شماره شناسنامه ۴۵۵ به شرح دادخواست به کلاسه ۱۱۸/۱۴۹/۹۲ح از این حوزه درخواست گواهی حصر وراثت نموده و چنین توضیح داده که شادروان شمس‌اله طورجی‌طاهر به شماره شناسنامه ۱۸۰۸۲ در تاریخ ۹۲/۵/۱۶ در اقامتگاه دائمی خود بدرود حیات گفته ورثه حین‌الفوت آن مرحوم منحصر است به: ۱- علی طورجی‌طاهر به شماره شناسنامه ۴۰۴۰۳۵۵۴۵۸ متولد ۱۳۷۸ (فرزند متوفی) ۲- آیسا طورجی‌طاهر به شماره شناسنامه ۴۰۴۰۵۹۲۶۵۵۴ متولد ۱۳۹۰ (فرزند متوفی) ۳- فاطمه پوینده‌فاضل به شماره شناسنامه ۴۵۵ متولد ۱۳۶۱ (همسر متوفی) ۴- سارا مهری به شماره شناسنامه ۹۶۲۴ متولد ۱۳۰۳ (مادر متوفی) اینک با انجام تشریفات مقدماتی درخواست مزبور را در یک نوبت آگهی می‌نماید تا هرکسی اعتراضی دارد و یا وصیتنامه از متوفی نزد او باشد از تاریخ نشر نخستین آگهی ظرف مدت یک ماه تقدیم دارد والا گواهی صادر خواهد شد. م الف ۲۰۹۲

قاضی حوزه ۱۱۸ شورای حل اختلاف بهار

آگهی حصر وراثت

آقای عیسی وطنی دارای شماره شناسنامه ۱۰۶۷ به شرح دادخواست به کلاسه ۱۲۹/۹۲/ش۱۱۲ح از این دادگاه درخواست گواهی حصر وراثت نموده و چنین توضیح داده که شادروان مهدی وطنی‌فاضل به شماره شناسنامه ۴۰۴۰۳۳۶۲۱ در تاریخ ۹۱/۱۱/۱۰ در اقامتگاه دائمی خود بدرود حیات گفته ورثه حین‌الفوت آن مرحوم منحصر است به: ۱- نرگس قربانی فرزند علی اصغر به شماره شناسنامه ۱۳۴۴ متولد ۱۳۴۳ (مادر متوفی) ۲- عیسی وطنی‌فاضل فرزند سبزعلی به شماره شناسنامه ۱۰۶۷ متولد ۱۳۴۱ (پدر متوفی) اینک با انجام تشریفات مقدماتی درخواست مزبور را در سه نوبت پی‌درپی ماهی یک مرتبه آگهی می‌نماید تا هرکسی اعتراضی دارد و یا وصیتنامه از متوفی نزد او باشد از تاریخ نشر نخستین آگهی ظرف مدت سه ماه به دادگاه تقدیم دارد والا گواهی صادر خواهد شد. م الف ۲۰۸۷

رئیس شعبه ۱۱۲ دادگاه عمومی لالجین

جدول ۱۸۷۲

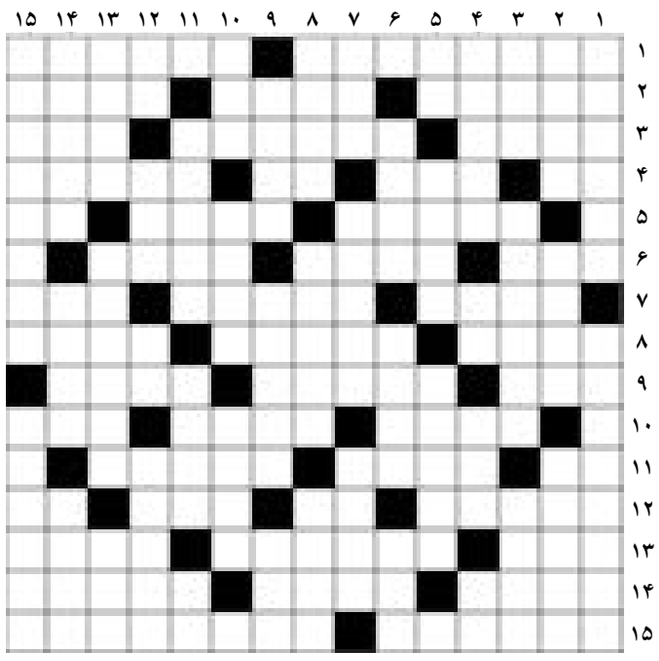

افقی

۱- نام قدیم لنینگراد - کینه توزی ۲- دیسانتری - برگه بهادار - تعمیر ۳- از هفت سین نوروزی - اداره دادگستری - عقاید ۴- کوچک - رفیق - یادداشت - اسمی ۵- از شهرهای کرمان - سازمان فضایی آمریکا - ماه سرد ۶- روی و چهره - گوناگون بودن - میوه کال ۷- روانگر - عتیقه - زود و فوری ۸- قانون مغولی - عابد نصاری - شماره خودرو ۹- شکاف و رخنه - ماه چهارم سال میلادی - قیصر روم ۱۰- ستاره دنباله دار - بیماری سگی - منقار ۱۱- درست و به اندازه - نامعلوم و پیچیده - ثعلب ۱۲- تکرو - صد متر مربع - خرید ترکی - دست مالیدن ۱۳- از شهرهای آذربایجان شرقی - از شهرهای مازندران - نوعی آش ۱۴- تیر کوچک - پیامبر عهد فرعون - میراث مرده ۱۵- از ورزش های گروهی - تمار

عمودی

۱- مخترع ماشین حساب - دارالایتام ۲- بند چرمی - بازی خانمانسوز - برآمدگی پشت شتر ۳- گرو - گاری و ارابه - سلام ۴- فضای بین دو خط متقاطع - حرف آخر - دیروز - کباب بی آب ۵- گرفتنی از هوا - گیرنده موجی - نام کوچک انیشتن ۶- داخل - ظاهر چیزی - مورچه ۷- سود حرام - گوهر - شهری در چرخ خیاطی ۸- عنق - پرده رنگی چشم - پابرجا و استوار ۹- حلال لاک - سالن - چاه آب ۱۰- گاز بیهوشی - آه سوزناک - سلیس ۱۱- خودداری از خوردن غذا - هدف تیر - ضمیر جمع ۱۲- زمینه - عیب و ننگ - خودنمایی - بزرگواران ۱۳- شرط - هر دوازده ماه یکبار - ابل ۱۴- گلابی - حقه - قطار زیرزمینی ۱۵- ما بعد الطبیعه - دلاک

حل شماره قبل

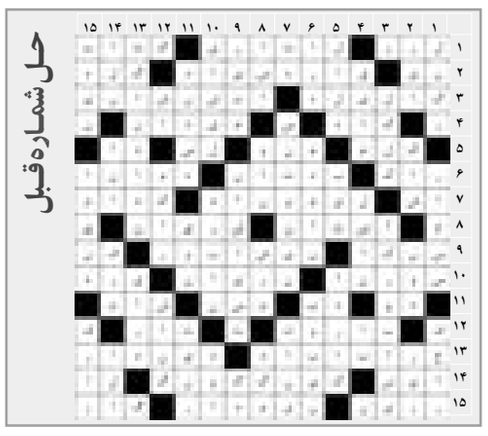

روزنامه همدان پیام
چهارشنبه ● ۶ شهریورماه ۱۳۹۲ ● ۲۰ شوال ۱۴۳۴ ● ۲۸ آگوست ۲۰۱۳
سال نهم ● شماره ۱۸۷۲

روزنامه صبح استان
اجتماعی، سیاسی، فرهنگی، اقتصادی
صاحب امتیاز و مدیر مسئول:
نصرت ا... طاقتی احسن
سردبیر: یدا... طاقتی احسن
نشانی: همدان، ابتدای خیابان مهدیه
روبروی دبیرستان شریعتی، ساختمان پیام
صندوق پستی: ٦٦٦ - ٦٥١٥٥
تلفن: ٨٢٦٤٤٣٣ (ویژه) سردبیر: ٠٩١٨٣١٥١٤٣٧
نمابر: ٨٢٧٩٠١٣ آگهی: ٨٢٦٤٤٣٣
لیتوگرافی و چاپ: پیام رسانه (٨٢٧٤٠٨٢ - ٠٨١١)

پیام تاریخ تمدن و فرهنگ مادستان

اوقات شرعی

اذان ظهر	۱۳:۱۷
غروب خورشید	۱۹:۴۸
اذان مغرب	۲۰:۰۶
نیمه شب شرعی	۰۰:۳۴
اذان صبح فردا	۰۵:۲۰
طلوع خورشید فردا	۰۶:۴۷

آب و هوا

پیش‌بینی وضع هوا:
صاف تا نیمه ابری، گاهی وزش باد

	همدان	ملایر	تویسرکان	نهاوند	کبودرآهنگ	رزن	قاسمی	قهاوند	اسدآباد	بهار
▲	۳۵	۳۵	۳۵	۳۶	۳۶	۳۴	۳۷	۳۶	۳۳	۳۵
▼	۱۵	۱۵	۱۶	۱۴	۱۵	۱۶	۱۲	۱۳	۱۰	۱۲
▦	۲۰	۲۰	۲۰	۲۵	۲۰	۲۰	۲۵	۲۰	۳۰	۲۵

حکمت

بهترین دانش آن است که سود بخشد.

پیامبراکرم(ص)

پایگاه اینترنتی..... www.Hamedanpayam.com
سامانه پیامک..... ۱۰۰۰۶۰۶۶

ارتباط با روزنامه..... info@Hamedanpayam.com
Hamedanpeyam@yahoo.com
ارتباط با مدیرمسئول..... modir@Hamedanpayam.com
ارتباط با سردبیر..... sardabir@Hamedanpayam.com
سرویس آگهی..... agahi@hamedanpayam.com
سرویس اشتراک..... eshterak@hamedanpayam.com
چاپخانه پیام رسانه..... litohoma@yahoo.com
chap@hamedanpayam.com

گزارش

ساخت تجارتخانه در خانه تاریخی

▪ غول برج‌سازی به عمارت نراقی‌ها رسید ▪ این خانه تاریخی را از فهرست میراث ملی خارج کرده‌اند
▪ پای دیوارهای خانه را آب می‌بندند تا زودتر خراب شود!

مریم مقدم

همدان‌پیام: این روزها که آسمان‌خراش‌ها و برج‌ها، آسمان و زمیـن را می‌بلعند؛ آنچه آه از نهاد هر رهگذری بر می‌آورد بوی کاهگل و آجرهای خاک‌گرفته آخرین میراث روزگاران گذشته اسـت که به راحتی طعمه تیشـه معماری و نوآوری عصر جدیدی‌ها می‌شوند. در میان خانه‌هایی که در سال‌های اخیر با خاک بسـاز و بفروشی‌ها یکسان شدند؛ خانه نراقی‌ها "تافته‌ای جدابافته" بود.

هنـوز خاطـره کوچه‌های جـولان از ذهن مـردم همانند خانه‌هایش پاک نشده است که نوبت به یکی دیگر از بناهای تاریخی این شهر رسیده است.

آنچه امروز دوسـتداران میراث فرهنگی و تاریخ را نگران کرده؛ این اسـت که خطر نابودی خانه نراقی‌ها را که یکی از قدیمی‌ترین حسـینیه‌های خانگی و تاریخی ایران را در خود دارد و با بیش از ۱۰۰ سـال قدمت در خیابان شریعتی همدان -که منطقه‌ای تجاری و در نزدیکی میدان اصلی شـهر است- واقع شده، تهدید می‌کند.

این خانه یک‌بار توسـط میراث فرهنگی، صنایع دستی و گردشگری استان همدان مرمت شده بود. ورثه نراقی‌ها که از قدیمی‌ترین تجار همدان بوده‌اند و اکنون در خارج از کشـور به سـر می‌برند، این خانه را در اختیار فردی قرار داده بودند که او نیز تا دهه ۷۰ شمسی در این خانه زندگی می‌کرد اما از آنجا که خانه به مرمت و بازسـازی اساسی نیاز داشت، خالی از سـکنه شـد. اینک نیز ورثه با توجه به گـران بودن قیمت زمین در آن محدوده، قصد فروش آن را کرده‌اند.

خانه‌ای با یک بغل تاریخ

هنگامی که بزرگ خاندان نراقی‌ها، خانه‌ای با تمام امکانات و ضوابط خانه‌های قجری در همدان بنا کرد، کتیبه‌ای بر سـر در آن خانه قرار داد و خواسـت بـا ۵ نقش متقارن، آیه‌ای از قرآن بر آن کتیبه بنویسند تا زینت‌بخش و برکت‌دهنده سر در ورودی خانه بزرگ و زیبایش شود.

اکنون با گذشت بیش از یک قرن از ساخت خانه نراقی‌ها، ایـن بنا هنوز پابرجاسـت، اما دیگر صدای پای آشـنایی در راه‌پله‌هـای زیبای آن نمی‌پیچد و فقـط گاهی نگاه عابری بر چارچـوب خالی در و پنجره‌های قدیمـی‌اش خیره می‌ماند. امـروز آنچه از خانـه نراقی‌های همدان باقـی مانده، کالبدی تاریخی در خیابان شـریعتی است که آثار تخریب و دستبرد، در جای‌جای بدنه آن به چشم می‌خورد.

خانـه نراقی‌هـای همـدان از نظـر تاریخـی و معماری اثـر ارزشـمندی محسـوب می‌شـود از ایـن رو قـرار بود میراث‌فرهنگی همدان این خانه تاریخی را که یکی از بناهای مسکونی زیبا در عصر خویش بشمار می‌رفت، تملک کند؛ اما به‌دلیل تعدد مالکان و کمبود اعتبارات این موضوع امکانپذیر نشد.

خانه نراقی‌ها و تب و تاب مرمت

با این حال میراث فرهنگی در چند مقطع زمانی بخش‌هایی از این بنا را مرمت کرد. حبیبا... رشیدبیگی که طی سال‌های ۷۸ تا ۸۰ ریاسـت سازمان میراث‌فرهنگی استان همدان را بر عهده داشـت، در این باره می‌گوید: «در دوره ریاسـت سید محمد امینی بر سازمان میراث‌فرهنگی همدان، بخش‌هایی از خانه مرمت شد و بعد هم در دوره تصدی من بر این سازمان، ۲ بار تعمیرات در خانه نراقی‌ها صورت گرفت.»

رشـیدبیگی در پاسـخ به این سـؤال که آیا در آن سال‌ها خانه نراقی‌ها خالی از سـکنه بود؛ در گفتگو با رسـانه‌ها در سـال گذشـته گفته بود : «یکی از پیشکسوتان کشتی همدان به نام رضوی که از وابسـتگان نراقی‌ها بود، در آنجا به همراه خانـواده‌اش زندگی می‌کرد. به او سـید می‌گفتند و هر موقع سـازمان درباره خانـه نراقی‌ها کاری داشـت، با او هماهنگ می‌کردیم.»

رضوی که اکنون در قید حیات نیست تا سال ۸۱ در خانه نراقی‌هـا سـاکن بود و بعد از آن به دلایـل نامعلومی از آنجا نقل مکان کرد.

خانه‌ای روی آب

این روزها خانـه نراقی‌ها را می‌توان "خانه روی آب" نام گذاشـت. آنچه از شـواهد و گفته‌های اهالی خیابان شریعتی همدان بر می‌آید این اسـت که گویا چندی است مالکان این خانه ۱۰۰ سـاله، پای دیوارهای خانه پدری‌شان آب می‌بندند تـا هر چه زودتر فرو بریزد. خانـه نراقی‌ها هنوز هم یکی از قدیمی‌ترین و ارزشمندترین خانه‌های همدان بشمار می‌رود. گفته می‌شـود که این خانه دارای حسـینیه شخصی با قدمت دوره قاجار اسـت. از زمانی کـه متولیان امور و تصمیم‌گیران دولـت دهم اجـازه خروج خانه‌های تاریخی را از فهرسـت ملـی صادر کردند خانه تاریخـی نراقی‌های همدان هم بنا به درخواسـت ورثه، به دلیل قرار گرفتن در محدوده‌ای تجاری از فهرسـت میراث ملی خارج شـده اسـت و با این اوصاف دیگر مالکان مشـکلی برای تخریب این خانـه ندارند. خانه نراقی‌ها سال گذشته به همراه ۳۲ اثر تاریخی دیگر از فهرست آثار ملی ایران خارج شده است.

اجرای قوانین بی‌قانون

جالب است که حکم تخریب بنای تاریخی دیوان عدالت به راحتی اجرا می‌شـود در حالیکه بسـیاری از احکام همین دیوان را هیچ وقعی نمی‌نهند.

خروج این اثر از فهرست آثار ملی با استناد به حکم دیوان عدالت اداری؛ آخرین امید دوسـتداران تاریخ و فرهنگ ایران را برای احیای خانه تاریخی نراقی‌ها با یأس مواجه کرد.

مسـعود علویان‌صـدر، معاون اسـبق حفـظ، احیا و ثبت آثـار تاریخی سـازمان میراث‌فرهنگی در زمـان خدمت در ایـن معاونت، رویکرد دیوان عدالـت اداری را خلاف قانون می‌دانست و معتقد بود: «دیوان عدالت اداری به استفساریه‌ای از شـورای نگهبان اسـتناد کرده اسـت که پیش از تصویب قانونی در زمینه حفظ میراث فرهنگی صادر شـده اسـت در حالی‌که اکنون، قانون وضع شده لازم‌الاجراست.»

اما محمدرضا دلاوری، قاضی اجرای احکام دیوان عدالت اداری در مقالـه‌ای کـه با موضـوع خروج آثار ثبت‌شـده از فهرسـت آثار ملی، در پایگاه حقوقی ایران در اواخر سال ۹۰ منتشـر کرد، می‌نویسد: «بر حکم صادر شده ایرادی وارد نبود و این حکم برابر موازین قانونی صادر شـد و به لحاظ قطعی بودن، لازم‌الاجراسـت.» و نگفت که چرا سـایر احکام دیوان را لازم الاجرا اعلام نمی‌کنند! و اینگونه بود که خانه نراقی‌ها هم مشمول قانون‌های یک‌شبه شد.

خانه نراقی‌ها مجتمع تجاری می‌شود

بنا به گزارش سـایت‌های خبری مختلف، میراث فرهنگی همـدان قیمت ۲۰۰ میلیـون تومانی برای خریـد آن در نظر گرفته بود اما صاحبان خانه راضی به فروختن آن نشدند و از آنجا که خانه نراقی‌ها ۷ مهر ۱۳۸۱ با شماره ثبت ٦١٤١ جزو آثار ملی قرار گرفته بود، اواخر سال ۸۹ با رأی دیوان عدالت اداری از ثبت خارج شد.

این در حالی اسـت که خانه نراقی‌ها یکی از قدیمی‌ترین و زیباترین خانه‌های همدان اسـت که می‌توانسـت به عنوان نمونه شـاخص معمـاری همدان برای نسـل‌های آینده باقی بماند. در حـال حاضر این خانه نه تنهـا در وضعیت مرمتی نابسـامانی به سر می‌برد بلکه احتمال تخریب آن و جایگزین شدن مجتمع تجاری به جای این خانه نیز وجود دارد. به این ترتیـب میراث نراقی‌ها در همدان از بین خواهد رفت و آنچه از ایـن عمـارت تاریخی بر جای خواهد مانـد تلی از خاک و چنـد قطعه عکس خواهد بود. مگر آنکه مسـئولان میراث فرهنگی و سـایر متولیان اسـتان که داعیـه فرهنگ و میراث تاریخی را دارند کاری کنند.

و حال تنها چیزی که بعد از دیدن بدنه در حال احتضار خانه نراقی‌ها آرامش‌بخش دوستداران تاریخ این خاک است، به تماشا نشسـتن کتیبه‌ای بر ورودی حیاط اندرونی خانه است که روی بدنه سنگی‌اش این آیه حک شده است: «رَّبِّ أَنزِلْنِي منزلاً مُّبَارَكًا وَ أَنتَ خَيْرُ الْمُنزِلِينَ» (آیه ۲۹ سـوره مؤمنون: پروردگارا، مرا در جایی پربرکت فرود آور [که] تو نیک‌ترین میهمان‌نوازانی).

خبر

آموزش خبرنویسی با حضور روابط عمومی‌های شهرستان رزن

همدان‌پیـام: کارگاه آموزشـی یک روزه خبرنویسـی از سـوی اداره فرهنگ و ارشاد اسلامی شهرستان رزن و با همکاری سرای روزنامه‌نگاران همدان و روزنامه همدان‌پیام برگزار شد.

مسـئول روابط عمومی ادارات شهرسـتان رزن و خبرنگاران این شهرستان در این کارگاه آموزشی ضمن آشنایی با اصول اولیه و نحوه‌های مختلف خبرنویسی به بررسی چگونگی ارتباط‌گیری با رسانه‌ها و همچنین مدیران بالادستی خود پرداختند.

آغـاز این کارگاه با همراهی فرماندار رزن قوت گرفت. کرم اصفهانی با حضور چنـد دقیقه‌ای خود در این کارگاه آموزشـی به نقش مهم اطلاع‌رسـانی و اهمیت جایگاه روابط عمومی‌ها و ارتباط‌گیری آنها تأکید کرد و گفت: خبرنویسی درست و ارائه گزارش به عموم مردم جامعه از وظایف اصلی روابط عمومی‌ها و خبرنگاران است.

اصفهانی ضمن مفید ارزیابی کردن برگزاری چنین کارگاه‌های آموزشـی گفت: روابط عمومی‌های شهرسـتان رزن در بحث مستندسازی عملکرد دستگاه خود باید بیشتر همت داشته باشند تا کارهای انجام شده به درستی به فرمانداری ارسال شود.

این کارگاه یک روزه با تدریس یدا... طاقتی‌احسـن سردبیر روزنامه همدان‌پیام و از روزنامه‌نگاران اسـتان برگزار شـد که مهمترین محور کارگاه؛ آشنایی با اصول خبرنویسـی، ارکان و انواع آن بود. لازم به ذکر است سرای روزنامه‌نگاران استان به شرکت‌کنندگان کارگاه خبرنویسی گواهی دوره ارائه خواهد داد.

میراث

آرامگاه حیقوق نبی(ع) کاندیدای ثبت جهانی

همدان‌پیام: مدیرکل میراث فرهنگی، صنایع دسـتی و گردشگری همدان گفت: آرامـگاه حضرت حیقـوق نبی(ع) یکی از کاندیداهای میـراث فرهنگی برای ثبت جهانی است.

به گزارش فارس، علیرضا ایزدی با اشاره به اجرای طرح توسعه صحن حیقوق نبی(ع) این بنا را از مهمترین بناهای تویسرکان خواند و اظهار داشت: برای توسعه طرح باید ضوابط میراث فرهنگی در این طرح لحاظ شود.

وی با اشـاره به اینکه حریـم و عرصه آرامگاه حیقوق نبی(ع) مشـکلی ندارد، گفت: اسـتعلام‌های لازم در این زمینه انجام شـده و در صورت تصویب از سوی شـورای میراث فرهنگی، این طرح توسـعه با همکاری اوقاف و امور خیریه انجام می‌شود. وی آرامگاه حضرت حیقوق نبی(ع) را یکی از کاندیداهای میراث فرهنگی برای ثبت جهانی اعلام کرد.

معرفی کتاب

کتابی درباره عقل متفاوت زنان منتشر شد

همدان‌پیام: کتاب «عقل متفاوت زنان» نوشـته یوسـف غلامی از سوی دفتر نشر معارف منتشر شد. این کتاب به بررسی تفاوت‌های عقلی بین زنان و مردان بر پایه نهج‌البلاغه می‌پردازد.

به گزارش فارس، کتاب «عقل متفاوت زنان» که به تازگی دفتر نشـر معارف آن را وارد بازار کتاب کرده اسـت، پیش از این در همایش ملی "تفسیر قرآن و نهج‌البلاغه" در دانشگاه‌ها به عنوان اثر برگزیده انتخاب شده بود.

چاپ اول این کتاب در ٥٦ صفحه، قطع رقعی، رنگی، تیراژ ۳ هزار نسخه و قیمت هزار و٤٠٠ تومان منتشر شده است.

سینما

بهروز شعیبی و ساخت سریال «زیر تیغ ۲»

همدان‌پیام: بهروز شعیبی قصد دارد مجموعه تلویزیونی «زیر تیغ ۲» را برای شبکه یک سیما کارگردانی کند.

به گزارش فارس، سریال ۳۰ قسمتی «نیلوفر و باران» که پیش از این «گرگ و میش» نام داشـت، قرار است در شبکه یک سیما ساخته شود و از گزینه‌های احتمالی شبکه یک برای ماه مبارک رمضان در سال ۹۳ است.

فیلمنامه این سـریال توسـط سـید علی‌اکبر محلوجیان نوشـته شـده و طبق برنامه‌ریزی‌های انجام شده، بهروز شعیبی قرار است کارگردانی آن را انجام دهد.

موضـوع این سـریال خانوادگی- اجتماعی کـه تهیه‌کنندگـی آن بر عهده محمدعلی اسلامی است، درباره زندگی مصطفی، نوجوانی ۱۵ ساله و سردسته بچه‌های محل است. مصطفی، برادرزاده مرتضی است و مرتضی مدت‌هاست در زندان بسـر می‌برد. مصطفی و اهالی محل برای روز آزادی مرتضی برنامه‌ریزی کرده و محله را آذین بسته‌اند که ...

اسـلامی پیش از این تهیه‌کنندگی سـریال‌های «زیر تیغ»، «مثل هیچ کس» و ... را بر عهده داشته است و فضای سریال «نیلوفر و باران» نیز جدا از مجموعه «زیر تیغ» نیسـت. بهروز شـعیبی در حال حاضر فیلم سینمایی «دهلیز» را روی پرده سینماها دارد.

جشنواره

خبری جدید از بیستمین جشنواره تئاتر کودک و نوجوان همدان

شورای انتخاب بخش کودک و نوجوان معرفی شدند

همدان‌پیام: شـورای انتخاب بخش تئاتر کودک و نوجوان بیستمین جشنواره بین‌المللی تئاتر کودک و نوجوان همدان معرفی شدند.

به گزارش روابط عمومی بیسـتمین جشـنواره بین‌المللـی تئاتر کودک و نوجـوان، شـورای انتخاب بخش تئاتر کـودک و نوجوان کار خود را آغاز کرد.

حسـن دادشـکر، مریـم کاظمـی، امیر مشـهدی عبـاس، فائـزه فیض شیخ‌الاسـلام و حسـین صفی انتخـاب آثار بخش تئاتـر کودک و نوجوان را بر عهده گرفتند.

در این بخش گروه‌های نمایشـی که در سـال ۱۳۹۱ و سـال جاری اجرای عمومی داشته‌اند امکان شرکت در جشنواره را خواهند داشت.

در بخـش کـودک و نوجوان حداکثر ١٦ نمایش برای اجرای در جشـنواره انتخاب خواهد شـد. بیسـتمین جشـنواره بین‌المللی تئاتر کودک و نوجوان از تاریـخ ٢٤ تـا ٣٠ مهرماه در هفت بخش و در شـهر تاریخـی همدان با دبیری شهرام کرمی برگزار می‌شود.

سینما و تئاتر

سینما
قدس:
سالن شماره یک: **هیس! دخترها فریاد نمی‌زنند**
سالن شماره دو: **جابه‌جا**
کانون پرورش فکری: **چه خوبه که برگشتی**
بهمن ملایر: **جابه‌جا**
تویسرکان: ----------