پیام تاریخ، تمدن و فرهنگ مادستان
|ISNN: 2322-4665|
روزنامه همدان پیام
www.HamedanPayam.com
دوشنبه ● ۱۱ آبان‌ماه ۱۳۹۴ ● ۱۹ محرم ۱۴۳۷ ● ۲ نوامبر ۲۰۱۵
سال یازدهم ● شماره ۲۴۸۸ ● ۱۲ صفحه روزنامه + نیازمندی‌ها ● ۵۰۰ تومان

ایران ۴ <ت

مذاکره با آمریکا درباره مسائل منطقه معنا ندارد

ورزش ۱۱ <ت

راه المپیک از آب‌های جاکارتا می‌گذرد

مادستان ۱۰ <ت
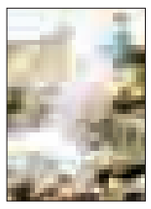
باران برای شبکه آب تویسرکان مشکل‌ساز شد

یادداشت میهمان ۳ <ت
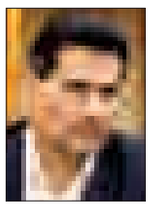
با این طرح پروژه‌ها مردم محور می‌شوند

نمایشگاه مطبوعات شنبه آغاز به کار می‌کند
حضور متوالی همدان‌پیام با ۲ غرفه مجزا ۶ <ت

هیچ برنامه‌ای
برای تغییر استانداران نداریم ۴ <ت

زلزله در راه است
کاوش‌های لائودیسه را تمام کنید ۵ <ت

فیلترینگ جواب نمی‌دهد

- استاندار در افتتاحیه نمایشگاه الکامپ

با اشاره به حمایت‌های کاربران شبکه‌های اجتماعی از برجام تعطیلی و فیلترینگ را برای جلوگیری از اطلاع‌رسانی رد کرد

۳ <ت

یادداشت روز

همت همگانی نیاز انتخابات پرشور

در فاصله ٤ ماه مانده به موعد برگزاری انتخابات دهمین دوره مجلس شورای اسلامی و همینطور مجلس خبرگان رهبری فضای سیاسی و به تبع آن رسانه‌ای استان مانند دیگر استان‌ها متأثر از مباحث این ۲ انتخابات شده و فعالیت‌های جسته و گریخته‌ای در استان دیده می‌شود...

۲ <ت

زکات در جای خود خرج نمی‌شود

- نماینده ولی فقیه در استان: زکات را نباید در اختیار سفیهان گذاشت
- استاندار همدان: میزان زکات پرداختی شایسته استان نیست

۲ <ت

شأن آیات الهی پوست حیوانات نیست

شعار معروف «فرهنگ زیربنای توسعه است» آنچنان کلیشه‌ای شده که حساسیت آن‌هم به مانند خودش به کلیشه تبدیل شده است. جامعه ایرانی به داشتن فرهنگ غنی و بومی خود که ریشه در تاریخ و ملیت آن دارد، می‌بالد و بسیاری از کشورهای توسعه‌یافته، الگوهای فرهنگی خود را از تمدن چند هزار ساله ایران برگرفته‌اند. فرهنگی که با آمیخته شدن به آموزه‌های اسلامی، به سطحی رسیده است که قدرت‌های جهانی برای استحاله آن، از تاکتیک‌های مختلفی از جمله تهاجم فرهنگی بهره می‌گیرند. تهاجم فرهنگی این روزها بر اساس هشدارهایی که متولیان امر می‌دهند، رنگ و بوی مختلفی به خود گرفته است و در شکل‌های متفاوت خودنمایی می‌کند. جالب است که برخی از کشورها از همین ابزار برای خود...

۹ <ت

عکس: پوریا پاکپرنه

باز هم پای مالیات در میان است

واحدهای تولیدی یک‌به‌یک تعطیل می‌شوند

- کارگاه‌های کوچک بازار را کساد کرده‌اند

۷ <ت

ثبت نام ٤ هزار نفر از همدان برای اربعین

مدیرکل حج و زیارت استان همدان با بیان اینکه تاکنون چهار هزار نفر جهت زیارت حضرت سیدالشهدا(ع) در روز اربعین در سامانه سماح در همدان ثبت نام کرده‌اند، عنوان کرد: گذرنامه زائران باید تا پایان سال ۹٤ اعتبار داشته باشد.

محسن ساغرچی در گفت‌وگو با ایکنا، از آغاز ثبت نام زائران برای اعزام به کربلا در ایام اربعین از روز ۱۵ شهریور خبر داد و اظهار کرد: تاکنون چهار هزار نفر ثبت‌نام کرده‌اند در سامانه سماح به نشانی www.samah.haj.ir ثبت‌نام کرده‌اند. وی ادامه داد: براساس برنامه‌ریزی‌های انجام شده برای اعزام زائران عتبات عالیات که از ماه‌های قبل در ستاد اربعین انجام شده در سال جاری زائران باید برای اعزام در سایت مذکور ثبت نام کنند.

ساغرچی با بیان اینکه گذرنامه زائران باید تا پایان سال ۹٤ اعتبار داشته باشد، گفت: هیچ فردی نمی‌تواند بدون داشتن گذرنامه و ویزا وارد کشور عراق شود و این تصمیم تا آخرین روز اربعین پا برجا است، مبلغ أخذ ویزا نیز هنوز مشخص نشده چراکه در حال مذاکره با دولت عراق در این خصوص هستیم.

مدیرکل سازمان حج و زیارت استان همدان با اشاره به اینکه همه اعزام‌های ایام اربعین به کربلا در قالب این ثبت‌نام ساماندهی خواهد شد، عنوان کرد: پس از ثبت‌نام در این سامانه دسته‌بندی و گروه‌بندی‌های زائران انجام می‌شود و بعد از آن تمامی اطلاعات لازم در خصوص اعزام زائران در اختیار متقاضیان قرار می‌گیرد. این مقام مسئول تأکید کرد: در ایام اربعین تمامی زائرانی که قصد زیارت دارند باید گذرنامه همراه داشته باشند که البته گذرنامه آنها باید تا پایان سال ۹٤ اعتبار داشته باشد که برای تمامی آن‌ها نیز روادید صادر می‌شود و این امر به دلیل جلوگیری از بینظمی و ارائه خدمات اسکان، تغذیه، حمل و نقل و ... بهتر به زائران و با هماهنگی با دولت عراق انجام خواهد شد.

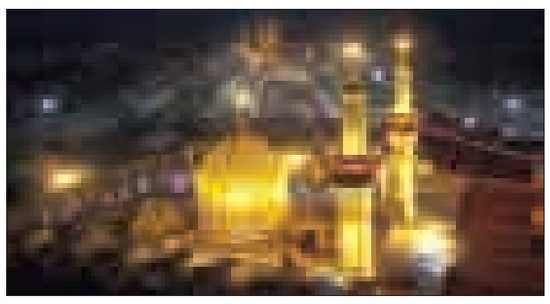

کارگران مشغول آب گرفتگی اند

مسئولان شهرداری همدان می‌گویند با بکار گیری ۵۰۰ کارگر مانع آب گرفتگی در شهر شده اند. معاون خدمات شهری شهرداری همدان بابیان اینکه در بارندگی های اخیر، آب گرفتگی سنگینی در شهر گزارش نشد، بیان کرد: ۵۰۰ نفر هدایت آب‌های سطحی به خارج از شهر همدان را بر عهده‌دارند.

مجید درویشی در گفتگو با مهر بابیان اینکه در بارش های اخیر پیشگیری‌های لازم برای آب‌گرفتگی در خیابان ها و معابر انجام‌شده بود، بیان کرد: با توجه به نظارت پرسنل خدمات شهری و پیمانکاران بخش خدمات شهری، دریچه‌های عبور آب در مسیر آب‌های سطحی باز و آب‌های سطحی به خارج از شهر هدایت‌شدند.

وی بابیان اینکه بعضی مواقع به دلیل نبود کشش در شبکه‌های قدیمی، تجمع آب بر سطح معابر رخ داد، عنوان کرد: خوشبختانه در شهر همدان آب گرفتگی چندانی گزارش نشد.

معاون خدمات شهری شهرداری همدان با تأکید براینکه آب گرفتی در شهر در کمترین زمان ممکن رفع شد، ادامه داد: در راستای پیشگیری از آب‌گرفتگی، مسیرهای جدیدی ایجاد شد تا آب‌ها سریع‌تر به خارج از شهر منتقل شوند.درویشی با اشاره به اینکه جمع‌آوری آب‌ها به‌موقع انجام‌شده است، ادامه داد: تعداد ۵۰۰ کارگر نظارت و هدایت آب‌ها به خارج از شهر را بر عهده‌دارند.

وی بابیان اینکه شهروندان نقش مهمی در جلوگیری از آب‌گرفتگی معابر دارند، بیان کرد: شهروندان باید در مواقع بارندگی از قراردادن زباله‌ها و کارتن‌ها در جداول و معابر خودداری کنند. معاون خدمات شهری شهرداری همدان بابیان اینکه زباله‌هایی که در جداول و معابر ریخته می شود آب‌گرفتگی را تشدید خواهد کرد، از شهروندان خواست از قرار دادن وسایلی که مانع عبور آب در پل‌ها و مسیرهای آب می‌شود، خودداری کنند.

امام جمعه همدان تاکیدکرد

حوزه‌های علمیه فقط درس ندهند

حوزه های علمیه باید در مسیر تهذیب و تعلیم جامعه، خروجی های موثر و کاربردی داشته باشند. نماینده ولی فقیه در استان و امام جمعه همدان با بیان این مطلب در درس اخلاق حوزه علمیه خواهران تویسرکان افزود: حوزه های علمیه باید در ساختن جامعه با قدرت نقش آفرینی کنند وگر نه به صرف فعالیت های درسی و بدون خروجی های کاربردی، هیچ اتفاق مثبتی در جامعه رخ نخواهد داد.

به گزارش ایرنا آیت ا... غیاث الدین طه محمدی بیان کرد: طلبه باید پرسشگر و اهل تحقیق و پژوهش باشد و خود را در قبال امور جامعه مسوول و دغدغه مند بداند.

وی با گرامیداشت یاد عارف بزرگ ملاحسین قلی همدانی اضافه کرد: اکنون حوزه های علمیه با وجود تلاشهای فراوان از کمبود مربی و اساتید برجسته در بخش های مختلف رنج می برند در حالی که در گذشته بزرگانی همچون ملاحسین قلی همدانی منشا خدمات بزرگ و تربیت شاگردان برجسته و پر شمار در این بخش بوده اند.

وی تصریح کرد: به دلیل برخی نگرش های نادرست پس از پیروزی انقلاب اسلامی آنگونه که باید به تشکیل و گسترش حوزه های علمیه خواهران در سراسر کشور پرداخته نشد و اکنون حوزه های علمیه خواهران به موازات مدارس علمیه برادران رشد نکرده اند.

آیت ا...طه محمدی در بخش دیگری از سخنان خود به توجه بیشتر بر بعد عرفانی واقعه عاشورا تاکید کرد و گفت: پرداختن صرف و بدون معرفت به عزاداری و سوگواری نمی تواند به بهره وری حداکثری از ظرفیت های معنوی و فکری نهضت عاشورا منجر شود.

وی خاطر نشان کرد: یکی از بزرگترین جلوه های عرفانی نهضت عاشورا، اندیشه، گفتار و رفتار حضرت زینب(س) است که در اوج مصیبت و غمزدگی، شهادت عزیزان خود در راه خدا را چیزی جز زیبایی نمی داند.

وی تاکید کرد: ترویج، تبیین و تحلیل بعد عرفانی واقعه کربلا در جامعه باید طوری صورت بگیرد که غنای ذاتی و سطح خود سازی افراد جامعه به مراتب بالای خود برسد.

روزنامه همدان پیام

همچون سال های گذشته پذیرای بازدید کنندگان گرامی می باشد

پیام تاریخ، تمدن و فرهنگ مادستان
The Message Of Madestan's History & Civilization & Culture
روزنامه همدان پیام
۲
دوشنبه ● ۱۱ آبان‌ماه ۱۳۹۴ ● شماره ۲۴۸۸
خبر
khabar@hamedanpayam.com

فساد اقتصادی موجب دشمنی با امام حسین(ع) شد

نماینده ولی فقیه در استان کردستان معتقد است که آنچه در صدر اسلام عامل انحراف مردم شـد و آنها را به تقابل در برابر امام زمان خویش قرار داد مسأله فساد اقتصادی بود که گریبان جامعه آن روز را گرفته بود.

آیت‌ا... سید محمد حسینی‌شاهرودی که در آیین عزاداری دهه دوم محرم در دفتر امام‌جمعه همدان سـخن می‌گفت افزود: قیام عاشورای امام حسین(ع) سرشـار از پند و عبرت‌هایی است که هر یک از آنها درس‌هایی بزرگ برای نجات بشریت دارد. وی گفت: قیام سیدالشهدا(ع) حماسه‌ای بی‌نظیر در تاریخ برانگیخت که این قیام روحیه حماسـی ذلت‌ناپذیـری را در قلب‌های بیدار مسـلمانان ایجاد کرد. آیت‌ا... حسینی شاهرودی افزود: سید و سالار شهیدان با ایستادگی در مقابل ظلم سفیانیان حماسه‌ای بی‌نظیر را خلق کرد که امروز جامعه ما با تأسی از این قیام بزرگ در طول ۳۷ سال گذشته با همه ترفندها و توطئه‌ها زیر بار ظلم استکبار نرفته است. نماینده ولی فقیه در استان کردستان گفت: امام حسـین(ع) شهادت را بر خود واجب کرد تا با تحریف ظاهری و معنوی و همچنین تحریف در احکام و دستورات اسلام مقابله کند.

وی افزود: امام حسین(ع) با خروج بر کفار شجاعت و استقامت پیروان دین مبین اسلام را به اثبات رساند و به یزدیان ثابت کرد که رعب و وحشت در دل مسلمانان واقعی جایگاهی ندارد.آیت‌ا... حسینی شاهرودی اظهار کرد: آنچه که در صدر اسـلام عامل انحراف مردم شد و آنها را به تقابل در برابر امام زمان خویش قرار داد مسأله فساد اقتصادی بود که گریبان جامعه آن روز را گرفته بود. وی افزود: فسـاد اقتصادی و اینکه این موضوع چه بلایی بر سر جامعه مسـلمین آورد که آنها را مقابل امام حسین(ع) قرار داد و اینکه این موضوع موجب کشیده شدن شمشـیرها بر فرزند رسول خدا شد جای تأملی عمیق دارد. نماینده ولی فقیه در استان کردستان گفت: انحراف اقتصادی در جامعه اسلامی که رسول خدا تشکیل داده بود موجب شد مردم به حرام‌خواری عادت کنند و همین موضوع موجب ذلت آنها و تقابلشان در برابر سیدالشهدا(ع) شد.

زکات در جای خود خرج نمی‌شود

- نماینده ولی فقیه در استان: زکات را نباید در اختیار سفیهان گذاشت
- استاندار همدان: میزان زکات پرداختی شایسته استان نیست

جلسه شـورای زکات استان به محملی بـرای گلایه‌گذاری مسـئولان اسـتان از وضعیت پرداخـت زکات و هزینه کرد آن بدل شد.

در این شورا که با حضور رئیس ستاد زکات کشور برگزار شد نماینده ولی‌فقیه در استان و اسـتاندار همدان هر یک به گوشـه‌ای از چگونگی ادای فریضه زکات پرداختند.

نخستین انتقاد را نماینده ولی‌فقیه در استان و امام‌جمعه همدان وارد کرد.

به گـزارش ایسـنا، آیـت‌ا... غیاث‌الدین طه‌محمدی با گلایه از موارد مصرفی زکات اظهار کـرد: بسـیاری از پروژه‌هایی که با درآمد زکات ساخته شـده‌اند، نباید ساخته می‌شـدند. وی تأکیـد کرد: عـده‌ای قصه چگونه جمع‌آوری زکات را دارند اما ما قصه چگونـه مصرف کردن آن را داریم و هم در جمع‌آوری و هم در هزینه کردن باید تقوای الهی درنظر گرفته و درست انجام شود.

محمدی ادامه داد: مسـئولان مکلف هستند که مال و ثروت خداوند را در اختیار سفیهان قرار ندهند اما آیا بررسـی شـده است که سفیهان چه کسانی هستند که ثروت نباید در اختیار آنان قرار بگیرد تا باعث از بین رفتن و تلف شدن ثروت خداوندی نشوند.

امام‌جمعه همدان تصریح کرد: مال و ثروت یک نعمت بزرگ الهی اسـت که اگر از آن به خوبی استفاده شود، باعث سعادت انسان و اگر به خوبی شـناخته و اسـتفاده نشود، موجب عذاب الهی انسان می‌شود.

محمدی تأکید کرد: متأسـفانه نگرش ما به مال و ثروت خداوند اشـتباه اسـت و اگر درست شود، مسأله زکات حل شدنی است.

پس از امام‌جمعه همدان نوبت به استاندار رسید تا از میزان پرداخت کم زکات از سوی جامعه انتقاد کند.

محمدناصـر نیکبخت با تأکید بر اینکه باید فرهنگ زکات اشاعه و نشر داده شود افزود: از وصول و پرداخت زکات توسـط مؤدیان پشتیبانی می‌کنیم اما باید مسیری ترسیم شود که عایدی زکات بیشتر شود.

وی ابـراز گلایـه کرد کـه بـا توجه به حاصل‌خیـزی سـرزمین همـدان در فعالیت‌هـای کشـاورزی و اینکه توسـعه کشـاورزی در اولویت نخست برنامه‌های استان قرار دارد میزان زکات پرداخت شده شایسته آن نیست.

نیکبخـت همچنین بر هزینـه کرد زکات وصول شده در جای مطلوب خودش تأکید داشت.

اسـتاندار به مسئولان امور زکات تاکید کرد که تبلیغات، اطلاع‌رسـانی و گوشزد بیشتر و بهتری بـه کشـاورزان و مؤدیان زکات داشته باشند و در این مسیر ائمه جماعات، فرمانـداران و ائمه جمعه شهرسـتان‌ها که مورد اعتماد مردم هسـتند، می‌توانند کمک بیشـتری کنند. نیکبخت توصیـه‌ای هم به نماینده ولی فقیه در جهاد کشاورزی استان که شنبه این هفته معارفه شده داشت.

حجت‌الاسـلام والمسـلمین حیدرزاده به عنـوان نماینده جدید ولی فقیـه در جهاد کشاورزی استان معرفی شده است. توصیه اسـتاندار به وی این بود که «از گرایش به هر حزب و جماحی پرهیز کند چون آسیب اسـت و جهاد کشـاورزی آمادگی حاشیه داشـتن را ندارد و باید مراقب بود؛ چراکه این سازمان سروکار با همه مردم دارد».

استاندار همدان همچنین با اشاره به افزایش ۱۳۵درصد بارش در اسـتان نسبت به سال گذشته گفت: براساس پیش‌بینی هواشناسی بارندگی‌ها در ماه‌های زمسـتان نیز استمرار دارد و ایـن بارش‌ها بی‌ارتباط با زکات هم نیست.

رئیـس سـتاد زکات کشـور هـم در این شـورا گفت: در موارد مصرف زکات، باید اولویت‌هـا را رعایت کـرده و اصل را بر مصرف برای فقرا اختصاص دهیم.

آیت‌ا... حسن عالمی با بیان اینکه «اکثر ائمه جمعه از موارد مصرف زکات گلایه داشتند» اظهار کرد: طبق مصوبه اخیر شورای مرکزی زکات در تقسیم‌بندی موارد مصارف زکات، ۶۰ درصد به فقرا و ۴۰ درصد به سـاخت ابنیه اختصاص یافته است.

وی موارد شامل زکات را نقدین، انعام ثلاثه و غلات اربع عنـوان کرد و گفت: با توجه به نیازهـای جدیدی کـه در جامعه پدید آمده، باید بررسـی شـود که آیا این موارد جبران‌کننده آسیب‌دیدگان است یا خیر؟ و مراجع توجه کنند که آیا انتظاری که جامعه از زکات دارد، حاصل می‌شود یا خیر؟

عالمی تأکیـد کرد: موضوع اضافه شـدن مواردی که زکات به آنها تعلق می‌گیرد باید به بحث و بررسی گذاشته شود تا به مقصد و هدفی که از زکات انتظار می‌رود، دسـت پیدا کنیم.

وی خاطرنشـان کرد: مصـرف زکات باید زیرنظر ائمـه جمعه باشـد و کمیته امداد خمینی(ره) موارد مصرفی را به ائمه جمعه ارائه دهد و در صـورت تأیید آنها مصرف شود.

همچنین مدیرکل امور اجرایی زکات کشور در این جلسه گفت: مسیر هزینه‌کرد زکات باید در سمت‌وسـویی قرار داشته باشد که منجر به فقرزدایی در جامعه اسلامی شود.

حجت‌الاسـلام والمسـلمین مهدی دهقان اظهار کرد: جمع‌آوری زکات امر دشـواری است اما هزینه کردن آن به مراتب دشوارتر اسـت و باید به گونه‌ای مصرف شـود که منجر به فقرزدایی در جامعه شود.

مدیرکل کمیته امداد امام خمینی(ره) استان همدان هم در این نشسـت از جمع‌آوری ۲ میلیارد تومان زکات طی سالجاری در استان همدان خبرداد و گفـت: از این میزان ۷۷۰ میلیون تومان زکات فطریه است.

علیرضـا ابراهیمی افزود: در مقایسـه با ۶ ماهه نخست سال گذشته ۱۵ درصد افزایش داشته‌ایم.

ایمنی مدارس همدان در تهدید است

مسئول بهداشت مدارس مرکز بهداشت شهرسـتان همدان از وجود بخاری گازسوز بدون لولـه در برخی از مدارس همدان خبر داده و از نبود وسایل ایمنی در مدارس ابراز نگرانی کرده است.

به گزارش فارس، ژیلا رحیمی در شـورای آموزش‌وپرورش شهرسـتان همدان با بیان اینکـه هنوز بخاری گازسـوز بدون لوله در مـدارس همدان وجـود دارد و در روزهای گذشـته طی بازدید از مدرسه‌ای متوجه این موضوع شـده‌ایم، گفت: باید حفظ سلامت دانش‌آموزان در اولویت باشد.

وی با بیان اینکه با بازدیدی که از ۸ مدرسـه صورت گرفت کپسول اطفای حریق وجود داشـت اما همه آنها فاقد شارژ بودند، افزود: بایـد این کپسـول‌ها به صـورت دوره‌ای شارژ شوند.مسـئول بهداشت مدارس مرکز بهداشت شهرسـتان همدان در ادامه با اشاره به اجرای طرح بهداشـت دهان و دندان در مدارس، اظهار کرد: فـاز بعدی اجرای این طرح در مدارس آغاز شده و نیاز به همکاری آموزش‌وپرورش در این زمینه وجود دارد.

رحیمـی با بیـان اینکه این طـرح در بین دانش‌آموزان ابتدایی در حال اجراسـت، آن را بسـیار مؤثر دانست و گفت: در این طرح فلورایدتراپی برای دانش‌آموزان دوره دوم تا ششم ابتدایی با کمک مراقبان بهداشتی اجرا می‌شـود و دانش‌آموزان پایه اول ابتدایی نیز در طرح سنجش زیر پوشش طرح مورد نظر قرار گرفته‌اند.

در ادامه این جلسـه مدیر آموزش‌وپرورش ناحیـه ۲ همدان نیز با بیـان اینکه در برخی از مسیرهای پرتردد خلأ گشت سیار نیروی انتظامی محسـوس اسـت، اظهار کرد: باید در مسـیر تردد دانش‌آموزان نظارت نیروی انتظامی نسـبت به مقابله بـا مزاحمت‌های خیابانی بیشتر شود. حشمت‌ا... باب‌الحوائجی با بیان اینکه هزار و ۴۰۰ دانش‌آموز دختر در ۳ مدرسـه مسیر خیابان طالقانی رفت و آمد دارند که فقط یک گشت سیار در این مسیر وجـود دارد، گفت: باید نسـبت به افزایش گشت‌های سیار توجه جدی صورت گیرد.

وی با اشاره به تداخل رفت‌وآمد دانش‌آموزان دختر و پسر در برخی از مسیرها، گفت: برای کاهش مشکلات پیش روی دانش‌آموزان کمیته برنامه‌ریزی نواحی یک و ۲ مصوباتی از جمله تغییر ساعات خروج مدارس دخترانه و پسرانه تا ۱۰ دقیقه تصویب شد.

مدیر آموزش‌وپرورش ناحیه ۲ همدان با بیان اینکه در بحث اجرای دسـتورالعمل‌ها خلأ وجود دارد و باید در این زمینه بیشـتر ورود پیدا کرد، در ادامه با اشـاره به مشکل نیروی انسانی در برخی از روستاها، گفت: این مسأله کشوری اسـت و نبود آموزگار در برخی از روسـتاها باعث افت تحصیلی دانش‌آموزان خواهـد شـد. وی با بیـان اینکه امسـال سـخت‌ترین سال از لحاظ ساماندهی نیروی انسـانی در مدارس بود، تصریح کرد: برای جلوگیری از هدررفت نیروی انسانی امسال سیستم انقباضی در پیش گرفته شده است.

توصیه به آمادگی شهروندان برای رویارویی با زمستان

ال نینو در راه است

مدیرکل مدیریت بحران اسـتانداری همدان به شهروندان توصیه کرده خود را برای مقابله با پدیده "ال نینو" آماده کنند.

علیمـرادن طالبی به ایرنـا گفته: با توجه به هشدار سـازمان مدیریت بحران کشور مبنی بر احتمال بـروز پدیده آب‌وهوایی ال نینـو به شـهروندان توصیه می‌شـود تجهیـزات مورد نیاز بـرای رویارویی با زمستان را داشته باشند.

ال‌نینـو یـا ال‌نینیو یکـی از چرخه‌های مشـهور آب‌وهوایی جهان است که هر ۲ تا ۷ سال یکبار باعث ایجاد ناهنجاری‌های بزرگی در آب‌وهوای سراسر سیاره زمین می‌شود از جمله این ناهنجاری‌ها می‌توان بـه سـیلاب‌های ناگهانی، خشکسـالی، قحطی و اپیدمی اشاره کرد.

کارشناسان هواشناسـی افزایش ۱۰ تا ۲۰ درصدی بارندگی در کشـورمان را در پاییز و زمسـتان امسـال پیش‌بینی کرده‌انـد، وضعیتـی کـه برخی آن را نتیجـه پدیـده ال نینـو می‌داننـد اما عـده‌ای هـم معتقدند ایـن پدیده به تنهایی علت افزایش بارندگی نیسـت. اما در پی بارش‌های سیل‌آسا در استان‌های ایلام و لرسـتان که منجر به خسارت‌های فراوان شـد دبیر سـتاد مدیریت بحران هشـدار داد که دیگر اسـتان‌های کشور نیز باید آماده چنین بارش‌هایی باشـند که احتمالاً متأثر از ال نینو باشـد. بارش‌های اواخر هفته گذشته اسـتان ایلام در طول ۱۰۰ سـال گذشته بی‌سـابقه اعلام شده است.

مدیـرکل مدیریت بحران اسـتانداری در همین رابطه گفته: با توجه به اینکه احتمال می‌رود زمستان سـختی پیش رو باشد به شهروندان توصیه می‌شود با آمادگی کامل به استقبال این فصل بروند.

طالبـی بیان کـرد: ذخیره سـوخت مایع برای اسـتفاده از آن در فصل زمسـتانی ضروری اسـت تـا در مواقع مـورد نیاز بدون هیچگونه مشکلی بتوان فضای خانه را گرم نگهداشـت. وی گفت: بهتر است شـهروندان تجهیزات گرمایشی که برای روشن شدن نیازمند سوخت مایع هستند را در خانه داشته باشند.

مدیـرکل مدیریـت بحران اسـتانداری همـدان اظهـار کـرد: نشسـت‌ها و هماهنگی‌هـای لازم بـرای آمادگـی دستگاه‌های مسـئول در زمینه مدیریت بحران صورت گرفته است.

وی تأکید کرد: واحدهای صنعتی و تولید نیز باید سوخت مورد نیاز واحد کارگاهی خود را ذخیره کرده تا در زمان ضرورت با مشکل مواجه نشوند. طالبی با ذکر اینکه از آبراه و زورخانه‌های شهرستان کبودراهنگ بازدید بـه عمل آمده اسـت، گفت: این بازدید با هدف شناسایی موانع موجود بر سر راه سیلاب رودخانه‌ها صورت گرفت.

وی افزود: با توجه به لایروبی و پاکسـازی رودخانه‌های مهم شهرسـتان رزن مشکلی در ایـن خصوص وجود نداشـت در غیر اینصـورت واحد مربـوط ملـزم به رفع انسدادهای احتمالی در مسیر سیلاب می‌شد.

مدیـرکل مدیریـت بحران اسـتانداری همدان درباره گل‌آلود بودن آب آشامیدنی تویسرکان افزود: بخشی از آب آشامیدنی مورد نیاز این شهرسـتان از طریق سـد سـرابی تأمین می‌شـود که هنـگام بروز سـیلاب آب گل‌آلود وارد این سـد شده است.

طالبی بیان کرد: ورود آب گل‌آلود به داخل سد هنگام بروز سیلاب امری طبیعی بوده با وجود این در کمتر از ۴۸ سـاعت این مشکل رفع می‌شود.

بارش متناوب باران در روز پنجشنبه هفته جاری موجـب آب‌گرفتگی معابر و بروز مشکل در برخی از نقاط استان شده بود.

از ۳۴ مورد بلایای طبیعی ثبت شـده در کشور، ۲۳ مورد در اسـتان همدان اتفاق می‌افتد.

یادداشت روز

همت همگانی نیاز انتخابات پرشور

در فاصله ٤ مـاه مانده به موعد برگزاری انتخابات دهمین دوره مجلس شـورای اسـلامی و همینطـور مجلس خبرگان رهبری فضای سیاسـی و به تبع آن رسانه‌ای استان مانند دیگر اسـتان‌ها متأثر از مباحث این ۲ انتخابات شده و فعالیت‌های جسـته و گریخته‌ای در اسـتان دیده می‌شـود که حکایت از تدارک اشـخاص و گروه‌های سیاسـی برای حضور موفق در این دو انتخابات دارد.

اینکه با گذشـت زمان و کوتاه‌تر شدن فاصله زمانی تا برگزاری انتخابات و نیز نزدیک شدن به زمان ثبت‌نام کاندیداها به تدریج شور و نشاط انتخاباتی در استان دیده شود، امری طبیعی است.

با این حال توجه به برخی فاکتورها و رعایت دقیق آنها در شرایط فعلی نه تنها زمینه‌سـاز مشارکت حداکثری مردم در انتخابات و افزایش شـور و نشاط سیاسـی و اجتماعی می‌شود، بلکه حتی می‌تواند به برگزاری سالم و پرشور انتخابات کمک نماید.

در چند جلسه اخیر سـتاد انتخابات استان بر موارد مهمی چون زمینه‌سازی برای مشـارکت حداکثری مردم در انتخابات، ملاک بـودن قانون در انتخابات، ایجاد فضای رقابتی سـالم برای همه نظـرات، دیدگاه‌ها و اندیشـه‌ها و آموزش مجریـان و عوامل انتخابات تأکید شده است.

هر یـک از این موارد ضمـن اینکه به برگزاری شـکوهمند و حماسی انتخابات کمک می‌نماید، مسـئولیت نهادهای ذی‌ربط و همینطور فعالان و احزاب و گروه‌های سیاسـی را متناسب با جایگاه و نقش آنها در انتخابات دوچندان می‌کند.

بر این اسـاس رعایت نکات و قواعد مرتبط با انتخابات مختص به دسـتگاه و نهاد خاص و یا شخص و گروهی خاص نبوده و همه قشـرها به فراخور جایگاه و وظایف اجتماعی خود چنین مسئولیت بزرگی را بر عهده دارند و بنابراین برگزاری انتخابات سـالم و پرشور در گروی به صحنه آمدن همه قشرها، گروه‌ها و نهادهاسـت تا زمینه برای خلق حماسـه‌ای ماندگاری در استان فراهم گردد.

برگزاری جلسات مسـتمر ستاد انتخابات اسـتان و تلاش‌ها و اقدامات صورت گرفته در این راسـتا از یکسو و فعالیت‌ها علنی و غیرعلنی فعالان سیاسی با عناوین مختلف از سوی دیگر نقش مهمی در افزایش نشاط و همین‌طور مهیا کردن شرایط انتخابات پرشور و رقابتی در استان مؤثر است.

با ایـن اوصاف انتظار مـی‌رود تلاش‌ها و اقدامات آتی سـتاد انتخابات اسـتان و دیگـر فعالان عرصه انتخابـات و همینطور احزاب و گروه‌های سیاسـی در جهت زمینه‌سـازی برای شور و نشـاط سیاسـی و انتخاباتی در فضای سیاسی استان و اجرای قواعد و قوانین مصوب در این زمینه باشد تا ضمن شرایط برای برگزاری دو انتخابات حسـاس و مهم مجلس شورای اسلامی و مجلس خبرگان رهبری در استان به خوبی فراهم گردد.

خبر

سپاه در پی برگزاری ۳۸۰ یادواره شهدا در استان

جانشـین سـپاه انصارالحسین اسـتان همدان از برگزاری ۳۸۰ یادواره شهدا در استان همدان خبر داد.

به گزارش باشـگاه خبرنـگاران جوان مظاهر مجیـدی در یادواره شـهدای مخابرات و بی‌سـیم‌چی اسـتان همدان با بیان اینکه سال گذشته ۳٦٦ یادواره شهدا در استان همدان برگزار شد، تصریح کرد: امسـال به دنبال این هستیم تا ۳۸۰ یادواره شهدا را در استان همدان برگزار کنیم.

وی با اشـاره به اینکه شهادت سردار همدانی فضای استان و کشور را تحـت تأثیر قرار داد، اظهار کرد: ۲۷٦ شـهید در حوزه مخابرات داشتیم که نقش تأثیرگذاری در ۸ سال دفاع مقدس داشتند.

وی با بیان اینکه یکی از رسته‌های اصلی دفاع مقدس رسته مخابرات بود، تصریح کرد: این رسته کار تخصصی انجام می‌داد و نزدیک‌ترین فرد به فرمانده محسـوب می‌شـد، در زمانی که فرماندهان مجروح شده یا به شـهادت می‌رسیدند، بی‌سـیم‌چی‌ها باید به وظیفه خود عمل می‌کردند.

مجیدی با بیان اینکه در ۲ سـال گذشـته یادواره‌های متعددی برای شهدا برگزار شده اسـت، عنوان کرد: برگزاری یادواره شهدا سبب می‌شود تا یاد و خاطره آنها در جامعه زنده مانده و تأکید کنیم که راه شهدا باید ادامه پیدا کند.

بارش برف با ورود سامانه جدید به استان

کارشناس اداره کل هواشناسی استان همدان از ورود موج جدید بارشی از روز پنجشنبه به استان خبر داده است.

نادر پیرتاج به ایرنا گفت: موج جدید بارشـی از روز پنجشنبه وارد این اسـتان می‌شود که نسـبت به موج قبلی از شدت بارش کمتری برخوردار است.

وی افزود: با ورود این سامانه بارشی بیشتر نقاط استان همدان شاهد بارش برف و باران است.

پیرتاج با بیان اینکه روز دوشـنبه- امروز- بعدازظهر بارندگی‌ها از شرایط بهتری برخوردار اسـت و در این روز دما بین ۲ تا ۳ درجه سـانتیگراد کاهش می‌یابد و دما به صفر می‌رسد، افزود: کشاورزان بایـد تمهیدات لازم در این زمینه را برای جلوگیری از سـرمازدگی محصولات به‌ویژه سیب‌زمینی انجام دهند.

shenide@hamedanpayam.com

شنیده‌ها

۱- کانال‌های تقلبی به مشکل جدید شخصیت‌ها و تشکل‌های سیاسی تبدیل شده است. گویا پس از صفحات جعلی فیس‌بوک اینک نوبت به کانال‌های تقلبی تلگرامی رسیده است. گفتنی است این کانال‌های تقلبی در استان همدان نیز فعال است.

۲- پول پرداخت شـده به کشاورزان اسـتان، بابت خرید مازاد گندم آنها از سـوی دولت، بیشتر از بودجه استان اسـت. گویا کشاورزان امسـال ۳۵۵ میلیارد تومان از دولت بابت فروش گندم پول گرفته‌اند. گفتنی است استاندار چندی پیش خواستار برنامه‌ریزی برای بهره‌مندی اقتصاد استان از این پول‌ها شده بود.

۳- یادداشـت روز دیروز همدان‌پیام بـا واکنش‌های متفاوتی مواجه شـده اسـت. گویا یکی از اصلاح‌طلبان برای این یادداشـت چند جوابیه در فضای مجازی منتشـر کرده است. گفتنی است به‌رغم این رفتارها، همدان‌پیام ارائه جوابیه یا توضیح از سـوی مجمع هماهنگی اصلاح‌طلبان با رعایت اصول قانونی را از حقوق اصلاح‌طلبان استان می‌داند.

٤- مطبوعات اسـتان حضور قوی در نمایشـگاه مطبوعات کشـور خواهند داشت. گویا با برنامه‌ریزی خانه مطبوعات و در اختیار گرفتن غرفه اسـتان در نمایشگاه امسال نشریات همدان حضور متفاوتی در نمایشگاه خواهند داشت.

گفتنی است همدان‌پیام، همدان‌پرس و خانه مطبوعات استان ۳ غرفه استان همدان در نمایشگاه مطبوعات از ۱٦ تا ۲۲ آبان‌ماه فعال خواهند بود.

۵- بیمارستان‌های اسـتان به پد هلی‌کوپتر مجهز می‌شوند. گویا این بحث در قالب پدافند غیرعامل پیگیری خواهد شـد. گفتنی است در حال حاضر ۳ بیمارستان استان از این امکان برخوردار هستند.

خبر

مدیرکل راه‌وشهرسازی استان همدان می‌گوید

توقف بلند مرتبه‌سازی در همدان

مدیرکل راه‌وشهرسـازی اسـتان همـدان از توقـف مجوز به بلندمرتبه‌سازی در همدان خبرداده است.

محمد رودباری در گفت‌وگو با ایسنا گفته: هرگونه ساخت‌وساز فقط در قالب طرح تفضیلی شـهر است و اگر خارج از این طرح صورت بگیرد در کمیسیون ماده ۵ مورد بررسی قرار می‌گیرد.

وی بـا بیان اینکه ملاک صدور پروانه در شـهرداری‌ها ضوابط طرح تفضیلی شهر است، اظهار کرد: ضوابط اجرایی طرح تفضیلی مشخص می‌کند که به ازای عرض از معبر سـاختمان‌ها با چه ارتفاعی ساخته شود.

معرفی ۵۳ مهندس متخلف به شورای انتظامی

رودباری همچنین گفت: امسال ۲۲۰ مورد بازدید توسط نظارت عالیه ماده ۳۵ از سـاختمان‌های در دست احداث در سطح استان صورت گرفته اسـت به طوری که از ۱۷۳ هزار مترمربع سـاختمان در حال ساخت بازدید شد.

مدیرکل راه‌وشهرسازی اسـتان عنوان کرد: ۵۳ مهندس ساختمان که ضوابط را رعایت نکرده بودند به شورای انتظامی معرفی شدند و ٦۵ مورد که مشـکلات اجرایی داشتند نیز به شهرداری‌های استان مکاتبه شده‌اند.

وی از مهندسـان ناظری که در نظام مهندسی عضو هستند خواست کارشـان را با دقت بیشتری انجام دهند و افزود: چنانچه نظارت خود را به درسـتی انجام ندهند به شورای انتظامی معرفی می‌شوند و برابر قانون با آنها برخورد خواهد شد.

رودباری در خصوص احداث شهر حورا نیز خاطرنشان کرد: این شهر هیچگونه مشکل زیست‌محیطی ندارد و احداث شهر جدید حورا در کارگروه امور زیربنایی اسـتان و شورای عالی معماری و شهرسازی کشور مصوب شده است.

مدیرکل راه‌وشهرسازی استان با اشـاره به اینکه شهر حورا در ۳ فاز ٤۰۰ هکتاری احداث خواهد شـد، عنوان کرد: مطالعات این شـهر در دهه ۸۰ صورت گرفته، بنابراین شـهری که مسـیر قانونی را طی کرده و مطالعات آن انجام شـده است معنی ندارد که بگوییم مشکل محیط‌زیستی دارد.

وی با بیان اینکه مسـاحت این شهر ٦ هزار هکتار است، تأکید کرد: محدوده شـهر حورا هزار و ۲۰۰ هکتار و حریم شهر ٤ هزار و ۸۰۰ هکتار است و با سایت زباله فاصله قانونی دارد.

رودباری با تأکید بر اینکه از ۲۹ شـهر اسـتان همدان ۲٤ شهر دارای طرح جامع هسـتند، اظهار کرد: طرح جامع ۳ شـهر به شورای عالی معماری و شهرسازی داده شده و بزودی ابلاغ می‌شود که با ابلاغ این ۳ مورد تمامی شهرهای استان دارای طرح جامع می‌شوند.

وی ادامه داد: کار مطالعه طرح تفضیلی ۲۸ شهر استان را به طور جدی دنبال میکنیم به طوری که ۵ شـهر از قبل دارای طرح تفضیلی بوده و طرح تفضیلی ۳ شهر دیگر نیز ابلاغ شده و مابقی در دست اقدام است.

رودباری تعداد بیمارسـتان‌های در حال سـاخت استان ٤ بیمارستان دانست و خاطرنشـان کرد: بیمارستان‌های بهار، اکباتان، تویسرکان و نهاوند در حال احداث هسـتند که با سرانجام رسیدن آن در سال ۹۵، بیش از ٦۰۰ تخت به تخت‌های بیمارستانی استان اضافه خواهد شد.

ارتباط با
سرویس خبر
khabar@hamedanpayam.com

پیام تاریخ، تمدن و فرهنگ مادستان
The Message Of Madestan's History & Civilization & Culture
روزنامه همدان پیام
۳
دوشنبه ● ۱۱ آبان‌ماه ۱۳۹۴ ● شماره ۲۴۸۸
خبر
khabar@hamedanpayam.com

باید اختلافات درباره برجام را کنار بگذاریم

رئیس کمیسیون اصل ۹۰ قانون اساسی مجلس شورای اسلامی بر وجود وحدت در اجرای برجام تاکید کرد .محمدعلی پورمختار در گفت‌وگو با ایسنا با بیان اینکه نامه مقام معظم رهبری به رئیس جمهوری در خصوص برجام نشان از دقت‌نظر ایشان بود، اظهار کرد: مقام معظم رهبری با شناخت دقیق از اجرای برجام موشکافانه و تیزهوشانه برجام را بررسی کرده‌اند.

وی افزود: نامه مقام معظم رهبری به رئیس جمهوری مؤید شناخت از تاثیرات اجرای برجام در ابعاد مختلف سیاسی، اقتصادی، اجتماعی و فرهنگی است که در واقع در راستای تکمیل طرح متقابل مجلس تنظیم شده که به نوعی نقص طرح مجلس را این نامه جبران می‌کند.

نماینده مردم بهار و کبودراهنگ در مجلس شورای اسلامی در ادامه خاطرنشان کرد: نامه معظم‌له به رئیس جمهور به لحاظ شکلی نیز دارای اهمیت قانونی است چراکه براساس اختیارات قانونی و شرعی رهبری در قانون اساسی این نامه حکم قانون را داشته و لازم الاجراست.وی اضافه کرد: دولت باید به این نامه به عنوان یک مصوبه قانونی اهتمام ویژه‌ای در اجرای برجام داشته باشد.وی ادامه داد: وزارت امور خارجه نیز کمیسیون ویژه اجرای برجام را به ریاست عراقچی معاون وزارت خانه تشکیل داده که انتظار می‌رود این کمیسیون با همان کیفیتی که در مذاکرات تیم مذاکره‌کننده کار انجام داد، وظیفه اجرای برجام را نیز را انجام دهد.وی بر وحدت‌نظر درباره اجرای صحیح برجام تاکید کرد و گفت: امروز فارغ از دیدگاه‌های مثبت و منفی نسبت به برجام، باید بر محور نظرات مقام معظم رهبری گرد آمده و اختلافات را کنار گذاشته و بر اجرای برجام متمرکز شویم.

پورمختار در پایان بیان کرد: با ایجاد وحدت در اجرای برجام از سوءاستفاده دشمن از اختلافات جلوگیری شده و می‌توانیم بر نحوه اجرای برجام دقت لازم را داشته باشیم.

فیلترینگ جواب نمی‌دهد

▪ استاندار در افتتاحیه نمایشگاه الکامپ

با اشاره به حمایت‌های کاربران شبکه‌های اجتماعی از برجام تعطیلی و فیلترینگ را برای جلوگیری از اطلاع‌رسانی رد کرد

افتتاح نمایشگاه الکامپ فرصتی برای بازگویی ناگفته‌هایی از زبان استاندار درباره دلیل برخی مخالفت‌ها با شبکه‌های اجتماعی گسترش یافته بود.

محمدناصر نیکبخت که در آیین افتتاحیه دهمین دوره نمایشگاه الکامپ همدان سخن می‌گفت نسبت به اعمال محدودیت و فیلترینگ برای شبکه‌های اجتماعی گسترش یافته موضع‌گیری و ابراز مخالفت کرد.

وی از اعلام حمایت ۱۵ میلیونی کاربران شبکه‌های اجتماعی از توافق هسته‌ای پرده برداشته و همین امر را دلیل ابراز برخی مخالفت‌ها با این شبکه‌ها دانسته است.

استاندار همدان درباره ایجاد محدودیت و فیلترینگ برخی شبکه‌های اجتماعی و پیام‌رسان‌ها اظهار کرد: دنیا در شرایط ارتباطاتی است که به هیچ‌وجه نمی‌شود به گونه انهدامی با این مسائل برخورد کرد، بنابراین وقتی چیزی حامل علم است باید از آن استفاده کرد.

وی گفته برای جلوگیری از آسیب‌های این فضا باید جلوی تعرضات را گرفت اما اگر تعرضی هم صورت گرفت دلیل بر فیلترینگ و مانع جلوگیری اطلاع‌رسانی در دنیا نیست.

اشاره نیکبخت به اظهارات و اقداماتی بود که در هفته‌های گذشته برای فیلترینگ شبکه اجتماعی تلگرام آغاز شده بود.

محمود واعظی، وزیر ارتباطات و فناوری اطلاعاتی ایران گفته که ۱۳ تا ۱٤ میلیون نفر در کشور از پیام‌رسان تلگرام استفاده می‌کنند.

تلگرام که خود می‌گوید در ایران ۲۰ میلیون کاربر دارد، یکی از محبوب‌ترین شبکه‌های پیام‌رسانی در کشور است. ۲ هفته پیش بود که اختلالی در پیام‌رسانی این شبکه در ایران به وجود آمد. پس از آن بود که پاول دوروف، مدیرعامل تلگرام اعلام کرد دلیل این مسدود شدن همراهی نکردن این شبکه با خواسته مسئولان ایرانی بوده است.

وزیر ارتباطات اما گفته بود دلیل این اختلال مشکلاتی بوده که در مسیرهای ارتباطی ایران با شبکه جهانی در خلیج فارس، ترکیه و باب‌المندب بروز کرده بود.

استاندار همدان به شبکه‌های اجتماعی که آیا باید فیلتر شود یا نه؛ اشاره کرد و گفت: دنیا در شرایط ارتباطی است و نباید در داخل کشور در مواجهه با شبکه‌های اجتماعی از راهکار سرکوبی و سرپوشی استفاده شود اما برخی از افراد که با محدودیت این شبکه‌ها موافق هستند نمی‌خواهند بپذیرند که ۱۵ میلیون از مردم ایران از برجام و توافق حاصل شده رضایت خود را در همین شبکه‌ها نشان داده‌اند.

نیکبخت تأکید کرد که نباید در شبکه‌های اجتماعی به افراد تعرض شود و باید حریم‌ها حفظ شود. وی بیان کرد: باید تمام مصونیت‌هایی که لازم است، سیستم‌های شخصی انسان‌ها داشته باشند، حفظ شود اما چه اشکالی دارد اطلاع‌رسانی علمی صورت گرفته و مردم نظر خود را از طریق شبکه‌های مجازی اعلام کنند.

چه ایرادی دارد مردم نظر مثبت خود را درباره برجام و تأیید سخنان مقام معظم رهبری درباره برجام از طریق شبکه‌های اجتماعی اعلام کنند.

وی با اعلام اینکه دنیا به دنبال سرمایه‌گذاری در ایران است، تصریح کرد: باید از این فرصت به درستی استفاده کرد و بهترین راه، استفاده درست و صحیح از شبکه‌های اجتماعی است و باید ثابت کنیم اسلام دین مترقی، دنبال علم بوده و اسلام، داعش نیست.

وی با بیان اینکه ایران ثابت کرد دوستدار علم و ایجاد علم است و مبدأ بسیاری از علوم در طول تاریخ بوده است، گفت: نمایشگاه IT فرصتی مغتنم است که باید در این راستا تکنولوژی، همفکری و همراهی نیز همراه با سرمایه‌گذاری وارد کشور شود.

دوره پساتحریم دوره‌ای است که دنیا بی‌قرار سرمایه‌گذاری علمی و انتقال تکنولوژی به کشور است و دوره سوءاستفاده و بهره‌کشی به شمار نمی‌رود.

در ادامه این آیین مدیرکل فناوری اطلاعات استانداری همدان هم از عواقب و آسیب‌های فنی، مادی و معنوی فیلترینگ تلگرام گفته است.

عباس صادقی درباره فیلترینگ برخی پیام‌رسان‌ها و شبکه‌های اجتماعی اظهار کرد: دغدغه برخی نمایندگان، مذهبیون و سیاسیون قابل فهم است که چقدر مشکل در این حوزه وجود دارد اما این انتظار وجود دارد این افراد مشاوره‌های فنی در این زمینه دریافت کرده و از عواقب این کار اطلاع داشته باشند.

وی گفته: بر فرض انجام این کار، اتفاقی که می‌افتد این است که حداقل جمعیت ۱٤ میلیون نفری که از یک پیام‌رسان استفاده می‌کنند به سمت بهره‌گیری از فیلترشکن می‌روند.

به گزارش خبرگزاری‌ها صادقی استفاده از فیلترشکن را هم برای اینترنت کشور آسیب‌زا دانسته و گفته که با این روش‌ها نمی‌توان مانع استفاده افراد از شبکه‌ها شد همانطور که در فیلتر فیس‌بوک این اتفاق افتاد.

دبیرکل نظام صنفی رایانه‌ای کشور هم در این آیین از پرداخت وام‌های کم‌بهره به شرکت‌های بخش آی. تی خبر داد و گفت: مرحله سوم و چهارم پرداخت وام کم‌بهره به شرکت‌های آی.تی بزودی انجام می‌شود.

صائبه سلوکی با اشاره به اینکه بسیاری از تفاهم‌نامه‌ها و قراردادهای بخش ای تی و دولت معوق مانده بود که در دولت تدبیر و امید محقق شد، عنوان کرد: تخصیص وام‌های کم‌بهره کمیته وجوه اداره شده یک سالی بود که معطل مانده بود ولی خوشبختانه اوایل امسال پرداخت این وام‌ها به بخش زیادی از شرکت‌های در نوبت تخصیص داده شد.

استاندار همدان در شورای پدافند غیرعامل استان همدان مطرح کرد:

پدافند غیرعامل را به درستی نمی‌شناسیم

دیروز آخرین روز از هفته پدافند غیرعامل بود، واژه‌ای که اگرچه زیاد شنیده و خوانده شده اما هنوز هم ناشناخته است. این واژه نه‌تنها در بین عام بلکه در بسیاری از سازمان و ادارات نیز همچنان ناشناخته و مغفول است به طوری که دیروز در شورای پدافند غیرعامل استان نیز این موضوع مطرح شد و استاندار همدان آن را یک شوخی نداشت بلکه یک حرف منطقی عنوان کرد.

در پایان هفته این واژه، شورایی تحت عنوان پدافند غیرعامل استان به ریاست استاندار همدان تشکیل شد که کمیته‌های عضو این شورا گزارش‌هایی به اعتقاد نیکبخت خوب ارائه دادند.

در این جلسه ۲ ساعته، کمیته‌های ۱۱گانه شورای پدافند غیرعامل از جمله کمیته نظامی و انتظامی، بهداشت، آب و برق، صنعت و معدن، خدمات شهری، امدادونجات، جهاد کشاورزی، فرهنگی، ارتباطات و فناوری، راه‌وشهرسازی گزارشات مختصری از اقدامات خود را ارائه کردند که تشکیل جلسات پدافند غیرعامل در هر کمیته پایه اساسی فعالیت‌ها بود.

در این بین معرفی صداوسیما به عنوان یکی از اعضای کمیته فرهنگی، آموزشی و اجتماعی با عکس‌العمل استاندار مواجه شد به طوری که نیکبخت از بی‌سروصدا بودن صداوسیما در بحث تبلیغات پدافند غیرعامل سخن گفت. البته میسر مدیرکل صداوسیما نیز با عنوان اقدامات و فعالیت‌هایی انجام شده در این حوزه اظهار کرد: مشکل اصلی اینجاست که این موضوع برای خود ما نیز هنوز جا نیفتاده است.

ارائه گزارش کمیته جهادکشاورزی توسط نماینده این سازمان در حوزه پدافند غیرعامل نیز باز هم موجب عکس‌العمل استاندار شد به طوری که نیکبخت گزارش ارائه شده را وظیفه ذاتی سازمان جهادکشاورزی دانست و خطاب به نماینده جهادکشاورزی گفت: شما باید آنچه را که در حوزه پدافند غیرعامل انجام داده‌اید ارائه دهید در غیر این صورت این مباحثی که مطرح شد وظیفه ذاتی سازمان جهادکشاورزی است.

نیکبخت در همین‌باره ادامه داد: یکی از حوزه‌هایی که جهادکشاورزی باید پدافندی وارد شود همین بحث آبیاری سبزی‌های همدان با فاضلاب است که جهادکشاورزی باید مصون‌سازی کند. یا از طرفی دیگر جهادکشاورزی پدیده خشکسالی را یک مصیبت می‌داند اما آیا این پدیده قابل تسلیم است؟

استاندار همدان بحث دیگر در حوزه بحث پدافند غیرعامل در جهادکشاورزی را موضوع آبیاری تحت فشار عنوان کرد و افزود: ۹٤ درصد آب موجود استان صرف کشاورزی می‌شود که با براساس بررسی‌ها اگر ۱۰ درصد از این مقدار صرفه‌جویی شود به اندازه ٤ برابر سد اکباتان آب خواهیم داشت.

نیکبخت خاطرنشان کرد: یکی دیگر از مأموریت‌های جهادکشاورزی در حوزه پدافند غیرعامل، جلوگیری از سمپاشی‌ها می‌باشد. وی با بیان اینکه استفاده این همه سموم و کود در مزارع نرمال نیست، افزود: تغییر الگوی کشت یکی دیگر از موارد می‌باشد؛ چراکه برای کاشت هندوانه ۱۰ کیلویی، آب زیادی مصرف می‌شود اما آن را تنها ۳ هزار تومان می‌فروشیم که این منطقی نیست و جهادکشاورزی در این موارد می‌تواند پدافندی وارد شود.

استاندار همدان در بخش دیگری از سخنانش گفت: آنچه از گزارشات شنیدم حکایت از خوب کار شدن در این حوزه در استان همدان است.

به گفته نیکبخت، پدافند جایگاه خود را پیدا کرده اما آموزش، تبلیغات و معرفی پدافند بسیار ضروری است.

وی خاطرنشان کرد: اینکه پدافند غیرعامل هنوز برای خود ما جا نیفتاده شوخی نیست بلکه یک حرف منطقی است زیرا پدافند غیرعامل را به درستی نمی‌شناسیم.

نیکبخت ادامه داد: اگر یک نظرسنجی انجام شود مطمئناً بیشتر مردم با واژه پدافند غیرعامل آشنا نیستند که باید تبلیغات و اطلاع‌رسانی در این حوزه بیشتر شود.

استاندار همدان اظهار کرد: کشور به وسیله پدافند از صدمات و تهدیدات مصون مانده است، پدافند یک نوع مقاوم‌سازی جامعه در تمام ابعاد است.

به گفته نیکبخت، پدافند غیرعامل نوعی از دفاع است اما یک دفاع منطقی و شایسته از شرایط اجتماعی است که باید رعایت شود.

مدیرکل پدافند غیرعامل استان همدان نیز گفت: در هفته پدافند غیرعامل ۱۵۰ برنامه در سطح استان اجرا شده است که ۱۷ برنامه رادیویی و تلویزیونی در خصوص پدافند غیرعامل از جمله فعالیت‌های صداوسیمای همدان است.

سید رسول حسینی خاطرنشان کرد: سازمان پدافند غیرعامل کشور در یک نظرسنجی شفاهی به استان همدان به خاطر راه‌اندازی انجمن علمی پدافند غیرعامل، راه‌اندازی کتابخانه تخصصی پدافند غیرعامل و عمومی کردن این موضوع در بین ادارات امتیاز خوبی را داده است.

خلاصه‌ای از گزارشات برخی کمیته‌های عضو شورا

معاون امور عمرانی استانداری همدان نیز گفت: پدافند غیرعامل چندان به جامعه معرفی نشده و مأموریت‌های آن در بسیاری موارد با مدیریت بحران مشابه است که در این راستا از طرفی باید از هم جدا و یا از هم‌پوشانی این دو بخش استفاده شود. محمودرضا عراقی با بیان اینکه ظرفیت‌های لازم در اماکن حساس مشخص شده است، اظهار کرد: برای نخستین‌بار پرونده محرمانه از اماکن مهم شهری در تمام شهرهای استان تهیه شده است همچنین آتش‌نشانی همدان موظف شده که آتش‌نشانی ۲۹ شهر را به صورت دقیق بررسی کند.

حمیدرضا متین، مدیرکل صنعت، معدن و تجارت استان همدان نیز از دو سوخته کردن ٦۰ درصد نانوایی‌های همدان خبر داد و گفت: مانور کنترل انبارهای مواد غذایی و واحدهای تولید آرد و نان در جهت سالم‌سازی این واحدها اجرا شده است.

عبدالرضا فولادوند، مدیرکل آموزش‌وپرورش استان همدان نیز گفت: در حوزه پدافند غیرعامل ضمن آموزش باید در راستای فرهنگ‌سازی آن باید تلاش کنیم و از آنجایی که آموزش و فرهنگ‌سازی پدافند غیرعامل در دراز مدت جواب می‌دهد در نظر داریم اصطلاحات پدافند غیرعامل را در پایان سال ۹٤ به صورت کتاب منتشر کنیم.

وعده

▪ بزودی نخستین نیروگاه گازی تولید برق غرب کشور در نهاوند به بهره‌برداری می‌رسد
(مدیر امور برق نهاوند؛ تسنیم ۹٤/۰۹/۱۰)

▪ آمادگی شهرداری برای حمایت از طرح‌های زیست‌محیطی
(شهردار منطقه یک؛ همدان‌پیام ۹٤/۰۹/۱۰)

یادداشت میهمان

با این طرح پروژه‌ها مردم محور می‌شوند

شهرام طهماسبی*

رشد و توسعه اقتصادی کشورها در گروی اجرا و اتمام به موقع پروژه‌های مختلف زیرساختی، عمرانی و خدماتی می‌باشد محدودیت منابع بودجه‌ای دولت‌ها برای تأمین مالی پروژه‌های بزرگ و همچنین تقاضای زیاد موجود در زمینه سرمایه‌گذاری در این پروژه‌ها، کشورها را بر آن داشته تا تمامی تلاش خود را در بهره‌گیری از مشارکت فعال بخش خصوصی و ایجاد فضای رقابتی مناسب برای فعالیت آنها به کار بندند که این تلاش‌ها در قالب مشارکت‌های عمومی و خصوصی متبلور شده و موجب تسریع در روند توسعه اقتصادی کشورها شده است.

در این نظام تأمین مالی، به جای اینکه بخش عمومی (دولت) نسبت به تدارک دارایی سرمایه‌ای و ارائه خدمات عمومی اقدام نماید، این بخش خصوصی است که اعتبار مورد نیاز را تدارک و نسبت به ارائه خدمات به عموم اقدام و در عوض در قبال کیفیت و میزان خدمات ارائه شده حق‌الزحمه خود را دریافت می‌نماید.

با توجه به وضعیت اقتصادی در حال توسعه کشورها و همچنین وضعیت موجود در سطح بین‌الملل از جمله تحریم‌ها، نیاز به توسعه پروژه‌های بزرگ زیرساختی و همچنین محدودیت منابع بودجه‌ای دولت‌ها، اجرایی شدن مشارکت‌های عمومی خصوصی در توسعه اقتصادی و واگذاری خدمات عمومی دولت ضروری به نظر می‌رسد.

امروزه وجود پروژه‌های عمرانی نیمه‌کاره زیان‌های زیادی را به کشور وارد می‌کند که از زیان‌های آن می‌توان گفت اول اینکه اعتماد عمومی را از بین می‌برد، دوم اینکه طولانی شدن اتمام پروژه‌های عمرانی تراز خدمات مهندسی کشور را زیر سؤال می‌برد و موجب می‌شود از سوی پیمانکار درخواست تعدیل بودجه ارائه شود که در این صورت میزان بودجه تبصره از ماده بیشتر می‌شود به طوری که در برخی موارد اصل پروژه ۵ میلیارد تومان هزینه دارد اما تعدیل آن به ۷ میلیارد تومان می‌رسد به عبارتی میزان تعدیل چیزی در حدود ۱/۵ برابر اصل پروژه می‌شود.

با این تفاسیر پر واضح است که با توجه به اثر تحریم‌ها بر منابع مالی دولت، این بخش بدون کمک بخش خصوصی نمی‌تواند به ایجاد بهینه و مناسب تأسیسات زیربنایی و زیرساخت‌ها بپردازد؛ زیرا بسیاری از تخصص‌ها نزد بخش خصوصی قوی‌تر است و بخش خصوصی معمولاً توانایی بالاتری در مدیریت منابع و زمان در پروژه‌ها دارد و بنابراین بهترین حالت برای ایجاد بهینه زیرساخت‌ها و اتمام پروژه‌های نیمه‌کاره، حمایت‌های قانونی بخش عمومی در جهت روان‌سازی نقش‌آفرینی و بهره‌گیری از تمام توان و تخصص‌های بخش خصوصی است .

این مهم در بند (ب) ماده (۲۱٤) قانون برنامه پنجم توسعه مورد اشاره قرار گرفته و دولت موظف گردیده به منظور افزایش کارآمدی و اثر بخشی طرح‌های تملک دارایی‌های سرمایه‌ای با رعایت قانون نحوی اجرای اصل (٤٤) قانون اساسی روش‌های اجرایی مناسب مشارکت عمومی خصوصی را در اجرای طرح‌های عمرانی با پیش‌بینی تضمین‌های کافی به کار گیرد که این اقدام را می‌توان مهمترین اصل در اقتصاد مقاومتی دانست که از منویات رهبر معظم و همچنین از برنامه‌ها اصلی دولت تدبیر و امید است.

بهره‌گیری از توان بخش خصوصی از طرفی بارقه امید را در جامعه به خاطر نقش‌آفرینی شهروندان ساری و جاری می‌نماید و از سوی دیگر بهترین تدبیر در جهت مردم‌محوری و بهره‌گیری از توان مردمی است که بی‌شک موفقیت را در پی خواهد داشت.

*** رئیس سازمان مدیریت و برنامه‌ریزی استان همدان**

آگهی مزایده فروش اموال اسقاطی

اداره آموزش‌وپرورش قهاوند در نظر دارد اقلام اسقاطی خود را از قبیل میز، نیمکت، کمد اداری، تانکرو...ازطریق‌مزایده‌به‌فروش‌برساند.متقاضیان می‌توانند جهت بازدید از اموال و دریافت مدارک شرکت‌درمزایده‌از تاریخ ۹٤/۰۸/۱۱ به‌واحد‌خدمات آموزش‌وپرورش‌قهاوندمراجعه‌نمایند.

آخرین مهلت جهت ارائه قیمت پیشنهادی پایان وقت اداری روز چهارشنبه ۹٤/۰۸/۲۰ خواهد بود.

این اداره در رد یا قبول هر یک از پیشنهادات مختار بوده و به پیشنهادات مخدوش، مبهم، مشروط و پیشنهاداتی که پس از موعد مقرر رسیده باشد ترتیب اثر داده نخواهد شد.

جلسه بازگشایی پاکات: روز یکشنبه مورخه ۹٤/۰۸/۲٤ برگزار خواهد شد.

ضمناً هزینه نشر آگهی بر عهده برنده مزایده خواهد بود.

شماره تماس: ۳۸٤٦۲۳۰۰ و ۰۹۱۸۵۰٤٤۷٦۹
آدرس: شهر قهاوند، روبروی بخشداری
اداره آموزش‌وپرورش قهاوند
آموزش‌وپرورش منطقه قهاوند

الووو پیام

ایمیل ——— mardomi@hamedanpayam.com
پیامک ——— ۱۰۰۰٦۰٦٦
تلفن و پیام‌گیر ——— ۳۸۲۷۹۰٤۰ - ۰۸۱

مخاطبان فرهیخته و گرامی ستون الو پیام از این پس می توانند در فصل جدید از پردازش نظراتشان در روزنامه به عنوان خبرنگار به ارسال اخبارشفاهی ، مشاهدات و تصاویر جالب توجه و نکته دار از سطح شهر و ارسال نکته نظرات به شکل نامه اقدام کنند. این مشارکت می تواند روزنامه را بیشتر به سمت مطالب دلخواه و مورد پسند مخاطبان راهنمایی کند.

خوانندگان گرامی می توانند با کانالهای ارتباطی روزنامه با ستون الو پیام ارتباط بر قرار کرده و نظرات و مشاهدات و تصاویر خود را در اختیار ما قرار دهند.

میدان مفتح به سمت چاپارخانه، سمت راست خیابان آسفالت کهنه و نامطلوبی دارد از شهرداری تقاضا داریم این قسمت را مرمت کند.

الهی از همدان

با حوادث ایلام و لرستان، استان ما هم باید آماده حوادث باشد. همین الان یک روز که باران پی‌درپی می‌آید خیابان‌های همدان کشش ندارند و آب در خیابان‌ها راه می‌افتد که در این بی‌آبی هیچ استفاده‌ای از آن هم نمی‌شود. با توجه به اینکه همدان مناطق حاشیه‌نشین و بافت فرسوده هم دارد خطر حوادث ایلام می‌تواند برای ما جدی هم باشد.

Lotfi***@yahoo.com

مدیرکل راه‌وشهرسازی از اتمام راه‌آهن خبر داده است. می‌خواستم بگویم آیا خط این راه‌آهن را می‌شود برای قطارهای سریع‌السیر به کار برد یا نه؟ اگر نه، چه فایده‌ای دارد که فاصله ۳ ساعته تا تهران را با قطارهای قدیمی و کم سرعت ٦ ساعته برویم آن هم با کلی ایستگاه و توقف.

محسنی از فامنین

یادداشت میهمان

قدر داشته‌هایمان را بدانیم

» محمدجواد بیات*

شیفتگان خاندان عصمت و طهارت(س) با حلول ماه محرم و صفر به نوعی ارادت خود را به ساحت قدسی آل رسول(ص) به منصه ظهور می‌گذارند.

در این رهگذر از دید نافذ اهل خبره هر فرد یا دستگاه، نهاد، سازمان، اداره با اعتقاد راسخ در کنار مردم و محبان سیدالشهدا بیشتر تلاش کند مدال افتخار و خدمتگزاری درگاه امام شهیدان نصیب آن می‌گردد و در نزد خداوند، ملائک مقرب، اولیا و مردم عزیزتر و مکتبی‌تر جلوه می‌کند.

بدون تعارف و تعریف مرسوم هر چند در استان‌های گوناگون همه با شور و شعور با اقامه عزای حسین شهید(ع) پرداختند، اما در سفر به برخی از استان‌های کشور و یا گزارشات دریافتی از نقاط متعدد در مقایسه، شهرداری همدان در فضاسازی و تقویت مبلمان شهری در سطح معابر، گذرگاه‌ها، میادین، بوستان‌ها، پل‌ها، ناوگان حمل‌ونقل شهری، تلویزیون‌های شهری، مراکز فرهنگی وابسته به شهرداری با موضوع بزرگداشت محرم و احیای فریضتین بسیار پررنگ و قوی‌تر وارد شدند که در جای خود قابل تحسین و قدردانی است که این‌گونه مدیران و کارکنان لایق شهرداری با تفکر عاشورایی در معرفی دارالعلم، دارالمؤمنین، دارالمجاهدین همدان خوش درخشیدند به نحوی که روزهای پایانی ماه ذیحجه با انتشار خبر عروج ملکوتی مستشار ارشد جمهوری اسلامی ایران در دمشق شهید سردار سرلشکر پاسدار حاج حسین همدانی خادم‌الحسین و مدافع حرم عقیله بنی هاشم به استقبال ماه غلبه خون بر شمشیر رفتند. تا جایی که در نزد میهمانان داخلی و خارجی موجب سربلندی استان گردیدند.

بدون اغراق و مبالغه با ملاحظه نقاط شهر، تحت پوشش مناطق چندگانه شهرداری بوی حسین(ع) به مشام می‌رسد و قطعه‌ای از بهشت خدا مزین به نام حسین(ع) مشاهده می‌گردد و این همان مدال افتخار برای خلق‌کنندگان چنین حرکت عبادی، سیاسی است که دقیقاً مصداق معروف اجتماعی و فرهنگی است و هم سعادتی است برای مردمان این سامان از میهن اسلامی به داشتن چنین مسئولان و عوامل خدوم شهرداری که در تأمین آرامش روانی و حقوق شهروندی با رعایت نگاه و تقاضای مردم برنامه‌ریزی و هزینه می‌کنند.

هرچند چنین هزینه‌ای سرمایه‌گذاری و برکت برای شهر و دفع بلا و قضا به احترام پسر فاطمه(س) از عموم جامعه است و مردم دلخوش به درست هزینه کردن و استفاده بهینه از امکانات و راضی به پرداخت عوارض و مفاصاحساب به موقع در انجام و تکرار چنین اقدامات ارزشمند شهرداری به مناسبت‌های ملی و مذهبی که جنبه تعظیم شعائر اسلامی دارد هستند.

در عین حال باید به همه دلسوختگان امام همام در شهرداری دست مریزاد و خداقوت گفت و به مدیران ارشد، منتخبان مردم در مجلس شورای اسلامی، شورای اسلامی شهر، آحاد مردم عنوان نمود باید قدر داشته‌های خود را بدانیم با حمایت‌های معنوی و مادی فرزندان انقلابی خویش را برای انجام کارهای بعدی و قوی‌تر پشتیبانی نماییم.

***معاون فرهنگی ستاد امر به معروف و نهی از منکر استان همدان**

پیام تاریخ، تمدن و فرهنگ مادستان
The Message Of Madestan's History & Civilization & Culture
روزنامه همدان پیام
۴
دوشنبه ● ۱۱ آبان‌ماه ۱۳۹۴ ● شماره ۲۴۸۸
ایران و جهان
siasat@hamedanpayam.com

مجلس

پیروزی ایران درمناقشه محیط زیستی با آمریکا

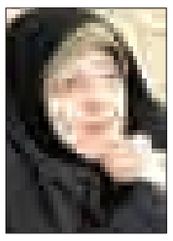

معـــاون رئیس‌جمهـــوری و رئیس ســـازمان حفاظت محیط زیســـت از بازپس‌گیری فسیل‌های ایرانی از آمریکا پس از چند دهه مناقشه خبر داد.
به گزارش پایگاه اطلاع‌رســـانی ســـازمان حفاظت محیط زیست، معصومه ابتکار ضمن ابراز خرسندی از بازپس‌گیری فســـیل‌های مراغه پس از سال‌های طولانی، گفت: این فسیل‌ها متعلق به دوران‌های مختلف زمین‌شناســـی اســـت و از جمله ارزشـــمندترین فســـیل‌های جهان اســـت که پیش از پیروزی انقلاب بـــرای مطالعه به آمریکا فرستاده و در دانشگاه هاروارد نگهداری می‌شدند که بنا بر دلایلی بازپس گیری آنها با مشکل مواجه شده بود.

بین الملل

زنگ استکبارستیزی در مدارس نواخته می‌شود

معـــاون پرورشـــی و فرهنگـــی وزارت آموزش‌وپـــرورش گفت: همزمان با یـــوم‌ا... ۱۳ آبان زنگ استکبارســـتیزی در همه مدارس کشور نواخته می‌شـــود. حمیدرضا کفاش در گفت‌وگو با ایرنا، با اعلام برنامه‌های طراحی و پیش‌بینی شده برای حضور پرشور دانش‌آموزان در مراسم ۱۳ آبان بیان کرد: هدف از نواختن زنگ استکبارستیزی در مدارس آگاه شدن دانش‌آموزان به ضرورت مبارزه با استکبار جهانی است. وی در خصوص برنامه‌های معاونت پرورشی و فرهنگی برای مراسم یوم‌ا... ۱۳ آبان اظهار کرد: ۱۳ آبان نماد نفی سلطه و تأکید بر استقلال جمهوری اسلامی ایران و روزی فراموش نشدنی در تاریخ انقلاب اسلامی است.

دولت

عادل الجبیر صبر ایران را نیازماید

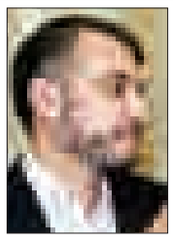

معـــاون عربی آفریقـــای وزارت امور خارجه از وزیر خارجه عربســـتان خواست صبر جمهوری اســـلامی ایران را نیازماید و به جـــای اتهام زنی و فرافکنـــی به مســـئولیت کشـــورش در فاجعه منا بپردازد. حسین امیرعبداللهیان در گفت‌وگو با ایرنا ضمن بی‌اســـاس دانستن اظهارات وزیر خارجه عربستان گفت: به عادل الجبیر هشـــدار می‌دهیم که صبر جمهوری اسلامی ایران را نیازماید. معاون وزیر امور خارجه افزود: وزیر خارجه عربستان به جای اتهام زنی و فرافکنی به مسئولیت کشورش در فاجعه منا بپردازد و از حمایت آشکار و پنهان خود از تروریست‌ها در یمن، عراق و سوریه و منطقه دست بردارد.

در دیدار وزیر امور خارجه، سفرا و کارداران جمهوری اسلامی با مقام معظم رهبری مطرح شد

تحسین تلاش و جدیت تیم هسته‌ای در دفاع از اهداف

▪ مذاکره با آمریکا درباره مسائل منطقه معنا ندارد

رهبر معظم انقلاب در دیدار وزیر امور خارجه، سفرا و کارداران جمهوری اسلامی ایران با بیان این که مذاکره با آمریکا درباره مسائل منطقه معنا ندارد، گفتند: تصمیم گرفتن دیگر کشـــورها درباره نظام حکومتی سوریه بدعتی خطرناک است.
به گزارش پایگاه اطلاع‌رســـانی دفتـــر مقام معظم رهبری، حضرت آیـــتا... خامنـــه‌ای رهبر معظم انقلاب اســـلامی صبح روز یکشنبه در دیدار وزیر امور خارجه و سفرا و کارداران جمهوری اسلامی، تأکید کردند: اهداف آمریکا در منطقه، ۱۸۰ درجه با اهداف ایران، متفاوت است.
حضرت آیتا... خامنه‌ای، سیاســـت خارجی کشور را همان سیاســـت خارجی نظام در قانون اساســـی خواندند و خاطرنشان کردند: این سیاست خارجی متخذ از اســـلام و منبعث از اهـــداف و آرمان‌های انقلاب اســـت و مســـئولان وزارت خارجه و سفرا و کارداران در حقیقـــت «نماینـــدگان، ســـربازان و خدمتگزاران این اصول و آرمان‌ها» هستند.
ایشـــان در همین زمینه افزودند: سیاســـت خارجی کشور مانند همه کشورهای جهان بر منافع بلندمدت و اصول و ارزش‌ها اســـتوار اســـت و با رفت‌وآمد دولت‌ها با سلایق سیاسی گوناگون، تغییر نمی‌کند، دولت‌ها فقـــط در تاکتیک‌ها و ابتـــکارات اجرایی راهبردهای سیاست خارجی تأثیرگذار و دخیلند.
رهبر انقلاب افزودند: همه تاکتیک‌های دیپلماســـی در دولت‌های مختلف باید در خدمت پیشبرد اصول سیاست خارجی در قانون اساسی باشد و نمایندگان سیاســـی ایران در خارج، خـــود را نماینده و مدافع جدی و منطقی سیاست‌های نظام بدانند.
حضـــرت آیتا... خامنه‌ای با اشـــاره بـــه تبلیغات پرحجم بیگانـــگان درباره «تغییـــر اجباری یا خود خواسته» در سیاســـت خارجی جمهوری اسلامی افزودنـــد: این تحلیل خوش خیالانـــه غربی‌ها، در حقیقت ناشی از فشار این واقعیت است که سیاست خارجی جمهوری اســـلامی، لااقل در سطح منطقه همچون سدّی مســـتحکم و صخره‌ای استوار، مانع از یکه‌تازی‌های قدرت‌های سلطه گر به‌ویژه آمریکا شـــده اســـت و آنها، همیشـــه در آرزوی تغییر این سیاست‌ها هستند.
رهبر انقلاب سیاســـت‌های آمریکایی‌ها در منطقه بســـیار حساس غرب آســـیا را، علت اصلی اوضاع نابسامان منطقه برشمردند و افزودند: برخلاف نظر برخی افراد، آمریکا بخش عمده مشـــکلات منطقه است نه بخشی از راه حل مشکلات.
ایشـــان با تأکید مجدد بر اینکه سیاســـت خارجی جمهوری اســـلامی ایران، ســـاخته این و آن نیست بلکه مبتنی بر اصول مستحکم قانون اساسی است، افزودند: در قانون اساســـی، اســـلام معیار سیاست خارجـــی اســـت بنابراین موضع گیـــری در مقابل کشـــورها و مســـائل مختلف، باید مختصات دینی داشته باشـــد. رهبر انقلاب در ادامه سخنانشان، به الزامات ناشـــی از پایبندی به اصـــول و راهبردهای سیاست خارجی پرداختند.
ایشان خاطرنشـــان کردند: توجه داشـــته باشید که تاکتیک‌های سیاست خارجی باید در خدمت مبانی راهبردی باشد نه اینکه به اسم تاکتیک، بر ضد اصول عمل شود.
رهبر انقلاب «اعتماد به نفس، صراحت و استحکام در مواجهه با عوامل مخالـــف و موانع» را از دیگر الزامات سیاســـت خارجی خواندند و در عین حال افزودند: البته هنر دیپلماســـی این است که ایده‌ها و موانع را طوری بیان کند که تأثیرگذار باشد.
ایشـــان منطق جمهوری اســـلامی در مسائل منطقه را دنیاپســـند و محکم برشـــمردند و در تشریح راه حل‌های ایران برای این مســـائل افزودند: در مسأله فلســـطین ما ضمن نفی رژیم غاصـــب و جعلی و محکومیت شدید فجایع و جنایات روزانه این رژیم، برگـــزاری انتخابات با حضور همه فلســـطینی‌ها را پیشـــنهاد کرده‌ایم که با موازین جاری دنیا نیز کاملاً منطبق اســـت. ایشان افزودند: هر دولتی از دل آرای ملت فلسطین بیرون بیاید تکلیف صهیونیست‌ها و ساکنان سرزمین‌های اشغالی را مشخص خواهد کرد البته در مخالفت با پیشنهاد منطقی ما گفته‌اند این به معنای فروپاشی رژیم غاصب است که طبیعی است این رژیم جعلی باید دچار فروپاشی شود.
رهبر انقلاب درباره سوریه نیز تأکید کردند: حرف ما در این زمینه، مســـتحکم‌ترین حرف‌هاســـت ما معتقدیم معنی ندارد کشورهای دیگر دور هم جمع شـــوند و راجع به یک نظـــام حکومتی و رئیس آن حکومت تصمیم بگیرند، این بدعتی خطرناک است که هیچ حکومتی در جهان اجرای آن را درباره خود نمی‌پذیرد.
حضرت آیتا... خامنه‌ای افزودند: راه حل مســـأله سوریه، انتخابات اســـت و برای اینکار باید با قطع کمکهـــای نظامی و مالی به معارضین، ابتدا جنگ و ناآرامی پایان پذیرد تا مردم سوریه در محیطی امن و آرام، هر کس را می‌خواهند انتخاب کنند.
ایشان در همین زمینه با رد تجزیه کشورها و تبدیل آنها به واحدهای کوچک قومی افزودند: مرجع قرار دادن یکی از گروه‌های مسلح برای تصمیم‌گیری و تشکیل دولت، منطقی و مورد قبول نیست و اینگونه فرمول‌ها عملاً باعث ادامه یافتن جنگ می‌شود.
حضرت آیتا... خامنه‌ای دربـــاره عراق نیز گفتند: تقسیم این کشور به مناطق عرب شیعه، عرب سنی و کُرد، کاملاً مخالف منافع مردم، عملی نشدنی، بی معنا و غیرقابل قبول است.
ایشان خاطرنشان کردند: وحدت سرزمینی، تمامیت ارضی عراق و مرجع بـــودن آرای مردم، اصول راه حل ایران درباره عراق است.
رهبر انقلاب درباره یمن نیـــز افزودند: قطع فوری جنایات سعودی و آغاز گفت‌وگوهای یمنی- یمنی، می‌تواند پایان بخش درگیری‌های این کشور باشد.
ایشان خاطرنشـــان کردند: رفتار سعودی‌ها در یمن و ســـوریه، یک بام و دو هواســـت آنها درباره یمن می‌گویند به درخواســـت رئیس‌جمهور مستعفی و فراری یمن در این کشـــور دخالت نظامی کرده‌اند اما درباره ســـوریه حاضر نیســـتند به درخواســـت رئیس‌جمهور قانونـــی این کشـــور، از حمایت از معارضین مسلح دست بکشند.
رهبر انقلاب درباره بحرین نیز افزودند: مردم بحرین هیچ چیزی جز حق رأی و حق انتخاب نمی‌خواهند و ما این درخواست آنها را منطقی می‌دانیم.
حضرت آیـــتا... خامنه‌ای پس از بیان راه حل‌های جمهوری اســـلامی بـــرای حل مشـــکلات منطقه افزودنـــد: عامل اصلی این ناامنی‌ها، حمایت آمریکا از رژیم صهیونیســـتی و گروه‌های تروریستی است و این سیاست‌ها با سیاست‌های جمهوری اسلامی ۱۸۰ درجه متفاوت است.
رهبر انقلاب با رد مذاکره با آمریکا درباره مســـائل منطقه‌ای، خاطرنشـــان کردنـــد: آمریکایی‌ها، دنبال تحمیـــل منافع خود هســـتند نه حل مســـائل، آنها می‌خواهنـــد ۶۰، ۷۰ درصد خواسته‌هایشـــان را در مذاکره تحمیل کنند و بقیه اهدافشان را هم به طور غیرقانونی، عملاً اجـــرا و تحمیل کنند پس مذاکره چه معنایی دارد؟
ایشـــان در ادامه سخنانشان توسعه مستمر روابط با همسایگان، کشورهای اسلامی و کشورهای افریقایی را از دیگر الزامات سیاست خارجی برشمردند.
حضرت آیتا... خامنه‌ای همچنین تعبیر رزمندگان و جنـــگ آوران خطوط مقدم در عرصه بین‌الملل را شایسته شغل و شأن مســـئولان و کارکنان وزارت خارجه خواندند و افزودند: وزارت خارجه با توجه به اهداف و وظایف خود بخوبی فعال اســـت و به خصوص در تجربه اخیر مذاکرات هســـته‌ای، آقای دکتر ظریف و همکارانشـــان آزمون خوبی، از سر گذراندند.
رهبر انقـــلاب با تحســـین تـــلاش و جدیت تیم مذاکره‌کننده گفتند: احســـاس قدرت و نشستن در مقابـــل ۶ قدرت جهانی، دفـــاع از اهداف و تثبیت حضور و وجود خود به طرف‌های مقابل، از جمله نقاط قوت مذاکره‌کنندگان کشـــورمان در مذاکرات هسته‌ای بود.
ایشـــان، تدین را مهمترین نقطه قوت آقای ظریف خواندند و افزودند: بنده مکرر برای شـــما عزیزان دعا می‌کنم.
رهبر انقـــلاب افزودند: در اجـــرای برجام نیز باید نکات مهم و مـــورد نظر را دنبـــال کنید که تحقق این مـــوارد هم امکان‌پذیر اســـت، همچنانکه آقای رئیس‌جمهور نیز به بنده گفتند دستیابی به برخی از نتایج ابتدا باورپذیر نبود اما شـــما ایستادید و ما هم ایستادیم و ممکن شد.

تا انتخابات

خریدوفروش آرا و کمک به اماکن عمومی جرم انتخاباتی است

بر اســـاس تصویب مجلس خریدوفروش مستقیم و غیرمستقیم رأی و کمک‌های نقدی و غیرنقدی به اماکن عمومی جرم انتخاباتی محسوب می‌شود.
بـــه گزارش ایســـنا، نمایندگان مجلـــس در ادامه بررســـی گزارش کمیســـیون شـــوراها درباره طرح اصلاح موادی از قانون انتخابات مجلس مصوب کردند که هرگونه اقدام به خرید و فروش مستقیم و غیرمستقیم رأی، توزیع اقلام و لوازمی که برای پذیرنده جنبه انتفاعی داشـــته باشـــد و همچنین کمک‌های نقدی و غیرنقدی به اشخاص، اماکـــن عمومی و مذهبی و هیأت‌ها و امور خیریه پس از ثبت‌نام در انتخابات جرم محسوب می‌شود.
همچنین نمایندگان مصوب کردند که ملاک محاســـبه سن اشخاص برای ثبت‌نام در انتخابات بر اساس تاریخ تولد ثبت شده در شناسنامه رسمی است و تغییرات بعدی توسط دستگاه‌های ذی‌ربط به استثنای محاکم قضایی ملاک عمل نیست.
بر اســـاس گـــزارش ایســـنا، در بخش دیگـــری از این طرح نماینـــدگان مجلس موافقت کردند که هیأت نظارت اســـتان موظف است رأســـاً یا از طریق نمایندگان خود توضیحات و اظهارات داوطلبانی که صلاحیتشـــان رد شده یا رد می‌شود و یا احراز نگردیده است را تا ۲۰ روز استماع نماید. این قانون پس از تصویب لازم‌الاجراست.

احمدی‌نژاد هیچ برنامه‌ای برای انتخابات آینده مجلس ندارد

مشاور رســـانه‌ای رئیس‌جمهوری پیشـــین ایران تأکید کرد: محمود احمدی‌نژاد هیچ برنامه‌ای برای انتخابات آینده مجلس ندارد.
علی‌اکبر جوانفکر در گفت‌وگو با ایســـنا، درباره احتمال فعالیت‌های انتخاباتی محمـــود احمدی‌نژاد برای انتخابـــات پیش روی مجلس شـــورای اســـلامی اظهار کرد: احمدی‌نژاد هیچ برنامـــه‌ای در زمینه انتخابات آینده ندارد.

عبدا... نوری: برای انتخابات برنامه داریم

وزیر کشور دولت اصلاحات گفت: ما مانند بقیه اصلاح‌طلبان برای انتخابات برنامه داریم.
به گزارش تســـنیم، عبدا... نـــوری وزیر کشـــور دولت اصلاحات در جمع خبرنگاران، در پاســـخ به این پرســـش که آیا به نظر شـــما اصلاح‌طلبان می‌توانند به اجماع برســـند، اظهـــار کرد: اصلاح‌طلبان هرچه که اجماع کنند بهتر است.
وی در خصوص ضیافت شام چهارشنبه گذشته در منزلش با حضور کرباسچی و موسوی لاری، افزود: ضیافتی در کار نبوده است و ما به صورت مرتب در منزلمان جلسه داریم.
وزیر کشـــور دولت اصلاحات در پاسخ به پرســـش تسنیم مبنی بر اینکـــه آیا بنایی برای حضور در انتخابات دارد یا خیر، خاطرنشـــان کرد: مانند بقیه اصلاح‌طلبان برای انتخابات برنامه داریم.

رئیس ستاد انتخابات کشور

هیچ برنامه‌ای برای تغییر استانداران نداریم

▪ لایحه اصلاح قانون انتخابات تقدیم دولت شد

▪ تأمین بودجه انتخابات تمام الکترونیکی در یک سوم حوزه‌های انتخابیه

رئیس ستاد انتخابات کشور با بیان اینکه بودجه مورد نیاز برای برگزاری انتخابات الکترونیکی در یک ســـوم حوزه‌های انتخابیه تأمین شده است، گفت: تلاش ما این خواهد بود که در انتخابات دهمین دوره مجلس شورای اسلامی و پنجمین دوره مجلس خبرگان رهبری یک سوم رأی‌گیری‌ها به صورت الکترونیک باشد.
بـــه گـــزارش ایرنا، محمدحســـین مقیمی در نشســـت خبری با خبرنگاران افزود: در هفتم اســـفندماه امســـال دو انتخابات مهم دهمین دوره مجلس شـــورای اسلامی و پنجمین دوره مجلس خبرگان را خواهیم داشـــت که وزارت کشور به عنوان مجری برگزارکننده انتخابات تمام امکانات لازم را فراهم می‌کند تا انتخاباتی شـــکوهمند با حضور حداکثر مردم پای صندوق رأی را داشـــته باشیم.
وی ادامه داد: مقدمـــات کار برای برگزاری انتخابات در اسفندماه ســـالجاری فراهم شده و طبق برنامه زمان‌بندی وزارت کشور، استانداری‌ها و فرمانداری‌های کشور برای برگـــزاری انتخابات حرکت می‌کننـــد و آمادگی لازم در این زمینه وجود دارد. رئیس ستاد انتخابات کشور گفت: برای برگـــزاری انتخابات نیاز به اصلاحاتی به خصوص در بخش انتخابات الکترونیکی در قانون انتخابات داشتیم که خوشبختانه مصوبات خوبی در این زمینه در مجلس شـــورای اســـلامی به تصویب رســـید که امیدواریم این مصوبات به تأیید شـــورای نگهبان نیز برسد و مشکلات موجـــود در برگزاری انتخابات را حل کند. مقیمی افزود: با توجه به این که انتخابات دهمین دوره مجلس شورای اســـلامی و پنجمیـــن دوره مجلس خبـــرگان رهبری به طور همزمان برگزار می‌شـــود برای داشـــتن یک هیأت اجرایی قوانین دو انتخابات باید همسان‌سازی می‌شد که امیدواریم مصوبات مجلس در این زمینه به تأیید شورای نگهبان برســـد. وی ادامه داد: وزارت کشور لایحه جامع اصلاح قانون انتخابات را تهیه و به دولت ارســـال کرده است که در صورت تصویب در دولت به مجلس تقدیم خواهد شد. رئیس ستاد انتخابات کشور گفت: این ستاد از دوم اردیبهشـــت‌ماه سالجاری کار خود را آغاز کرده و دارای ۹ عضو و ۵ کمیته شـــامل کمیته مالی و پشتیبانی، امنیت، حقوقی، فناوری اطلاعات، اطلاع‌رســـانی و ستاد استعلامات است فعالیت‌های خود را انجام می‌دهد.
مقیمی خاطرنشان کرد: تاکنون ۱۲ جلسه ستاد انتخابات کشور برگزار شـــده و متناظر با این ستاد نیز در استان‌ها ستاد انتخابات به ریاست معاونان سیاسی استانداران شکل گرفته و روند برگزاری انتخابات در حال انجام است.
وی ادامـــه داد: در ارتبـــاط با انتخابات ماشـــینی یا تمام الکترونیک هیأت دولت بودجه لازم را برای این که یک سوم حوزه‌های انتخابیه به صورت ماشینی انجام دهیم در اختیار قرار داده است.
رئیس ستاد انتخابات کشور گفت: برای برگزاری انتخابات ۲۵ مرحلـــه وجـــود دارد که ۲۳ مرحلـــه آن به صورت الکترونیکی و رأی‌گیری و شمارش آرا الکترونیکی نبود که ما در انتخابات گذشته به صورت آزمایشی انتخابات تمام الکترونیکی در ۱۴ حوزه انتخابیه با ۲۵۰۰ دســـتگاه اخذ رأی الکترونیکی انتخابات تمام الکترونیکی را برگزار کردیم و تلاش ما این اســـت که در انتخابات امسال این میزان را به یک سوم رأی‌گیری‌ها توسعه دهیم.
مقیمی افزود: ســـخت‌افزار این کار تهیه شده و به تأیید کارشناسان وزارت کشور و شورای نگهبان رسیده است و در حـــال حاضر نرم‌افزار ایـــن کار باید تهیه و به تأیید شـــورای نگهبان برسد که کارشناســـان وزارت کشور و شورای نگهبان بر تهیه نرم‌افزار نظارت کامل را دارند.

ثبت‌نـــام مجلس خبـــرگان ۲۶ و مجلس شورای اسلامی ۲۸ آذر

مقیمی درباره زمان ثبت‌نام در انتخابات هم گفت: ثبت‌نام مجلس خبرگان رهبری از روز ۲۶ آذر و ثبت‌نام مجلس شورای اسلامی از روز ۲۸ آذرماه است.
رئیس ستاد انتخابات کشـــور بیان کرد: ما از نظر شرایط بین‌المللی وضعیت بســـیار خوبی داریم و کشور در اوج اقتدار قرار دارد. تقریباً همه گروه‌های سیاســـی خود را برای انتخابات آماده و گرم می‌کنند و این نشـــان خواهد داد که در ۷ اســـفند ماه یک حضور بسیار شکوهمندی را پـــای صندوق‌های رأی خواهیم داشـــت و اقتدار ملی جمهوری اسلامی ایران را به نمایش خواهند گذاشت.
مقیمی افزود: وظیفه ما این است که اجرای قانون را پایه و اساس کار خود قرار دهیم و به عنوان مجریان انتخابات سراسر کشور بی‌طرفی را رعایت کنیم و به‌گونه‌ای عمل کنیم که مردم احساس بی طرفی را کاملاً احساس و لمس کنند این جزو توصیه‌هایی است که هم ریاست‌جمهور و هم وزیر کشور به مسئولان انتخاباتی داشته‌اند.
وی یادآور شـــد: در مدتی که ستاد انتخابات کار خود را شروع کرده نشست‌های مشورتی با استانداران، معاونان سیاســـی و نخبگان داشتیم تا بدانیم اشکالات گذشته چه بوده که آن را رفع کنیم. با شـــورای نگهبان، وزیر کشور جلســـاتی داشـــته‌ایم. کارشناســـان هم در سطح مدیران اجرایی جلســـات متعددی برای هماهنگی داشـــته‌اند و دارند. رئیس ســـتاد انتخابات کشور با بیان این که تمامی ملزومات انتخابات تهیه شـــده و در اختیار هیأت اجرایی قرار خواهد گرفت، افزود: آموزش مجریان انتخابات به عنوان مهمترین کار در حال انجام ستاد انتخابات است.
وی ادامـــه داد: امتحانی از فرمانداران و بخشـــداران در خصوص قانون انتخابات گرفتیم که ۱۰۰ سؤال پرسیدیم. نتیجه این امتحان به ما کمک خواهد کرد که نقاط ضعف را برطرف کنیم. رئیس ســـتاد انتخابات کشور در پاسخ به این ســـؤال که آیا مانع جدی در رأی‌گیری انتخابات الکترونیکی وجود دارد و اینکه چرا اساساً همه دولت‌ها وعده برگزاری آن را می‌دهنـــد ولی عملاً زیر بار انجام آن نمی‌رونـــد؟ گفت: این دولت هـــم اعتبارش را تأمین کرده اســـت و هم تلاش دارد که دستگاه‌های انتخابات الکترونیکی چه ســـخت‌افزار و چـــه نرم‌افزار آن را تهیه کند. در این راستا وزارت کشور گفت‌وگوهایی با شورای نگهبان داشته اســـت. مقیمی بیان کرد: مرحله به مرحله این کار را پیگیری می‌کنیم تا هم وزارت کشـــور مطمئن باشد با این سیستم می‌تواند رأی‌گیری کند و هم شورای نگهبان اطمینان یابد می‌توانـــد از این طریق نظارت‌های لازم را داشته باشد. همه تلاش ما این است که مشکلات سر راه را رفع کنیم تا این کار انجام شود.

تبلیغات زودهنگام را رصد می‌کنیم

رئیس ستاد انتخابات کشـــور در پاسخ به سؤالی درباره برخورد با تبلیغـــات زودهنگام کاندیداهای احتمالی چه سخنرانی‌ها و چه در فضای مجازی گفت: وزارت کشور و فرمانداری‌ها تبلیغات زود هنگام را رصد و گزارشات آن را دریافـــت می‌کننـــد و طبق قانون بـــا این تخلفات برخورد خواهد شـــد. اگر در فضای مجازی هم تبلیغات زودهنگام انجام شود طبق قانون با آن برخورد می‌شود.
وی یادآور شد: از نظر قانون هیچکس حق ندارد به کسی توهین کند و نســـبت ناروا دهـــد. این نوع تخریب‌ها در شبکه‌های اجتماعی هم رصد می‌شود و با شکایت افراد ذی نفع، دستگاه قضایی با آنها برخورد می‌کند. پلیس فتا و نیروی نیز در این حوزه آمادگی کامل دارد.
مقیمی ابراز امیدواری کرد که اخلاق در انتخابات حرف اول را بزند. رئیس ستاد انتخابات کشور در پاسخ به این ســـؤال که نرم‌افزار انتخابات الکترونیکی داخلی است یا خیر؟ گفت: این نرم افزار بومی بوده و کل طراحی از ابتدا تا انتها توســـط کارشناسان داخلی است؛ چراکه ما از نظر علمی در این زمینه کمبودی نداریم البته از تجارب سایر کشـــورها نیز استفاده کرده‌ایم. وی در پاسخ به این سؤال که هدف از صندوق‌های رأی شفاف چیست؟ یعنی هم شفاف باشـــد هم مخفی یعنی چه؟ اظهار کرد: صندوق آنقدر شـــفاف اســـت که وقتی نگاه می‌کنید در شـــروع انتخابات درون آن چیزی نباشـــد و به نوعی کدر است که وقتی ما کاغذ رأی را درون آن می‌اندازیم نوشته روی کاغذ مشخص نیست. به هر صورت مردم توقع دارند این شفافیت را ببینند و ما برای این که این سو تفاهم‌ها را به حداقل برسانیم این کار را انجام داده‌ایم.
مقیمی گفت: صندوق‌های شفاف از سوی رئیس‌جمهور مطرح شد و نشست‌های کارشناسی با کارشناسان در این زمینه برگزار شد و تصمیم بر این شد که صندوق‌هایی در انتخابات به کار گرفته شـــود که هم از نظر شفافیت رأی مردم هنگام رأی انداختن مشخص باشد و هم نوشته آن خوانا نباشد و خوانده نشـــود بنابراین صندوقی به تأیید رسید که در حال ساخت هستیم که در اختیار فرمانداران و هیأت‌های اجرایی قرار خواهد گرفت.

لایحه شفاف‌سازی هزینه‌های انتخاباتی

رئیس ســـتاد انتخابات در پاســـخ به سؤالی درباره لایحه شفاف‌ســـازی هزینه‌های انتخاباتـــی کاندیداها بیان کرد: این لایحه تقدیم دولت شـــده و مراحل پایانی خود را در کمیســـیون سیاسی و دفاعی دولت طی می‌کند که بعد از تصویب دولت به مجلس تقدیم می‌شود.

تحقیقات محلی

وی در پاسخ به سؤالی درباره تحقیقات محلی هیأت‌های اجرایـــی افـــزود: در قانون انتخابات فعلـــی، هیأت‌های اجرایی برای اینکه حســـن شـــهرت داوطلبان را بررسی کنند می‌توانند تحقیقات محلی انجام دهند.
مقیمی در پاسخ به این سؤال درباره برکناری مدیرکل چند استان گفت: استانداران برای این که وظایف خودشان را به انجام برســـانند همکارانی را انتخاب می‌کنند که آنها طبق یک روال اداری منصوب می‌شوند و در از اختیارات استاندار است که هم همکارانشان را منصوب کنند و هم اگر در جایی هم به دلیلی نتوانســـتند کار کنند او را تغییر دهند. این اختیارات در همه وزارتخانه نیز وجود داد.
وی در پاسخ به پرسشی درباره تغییر مسئولان در استانداری‌ها و فرمانداری‌ها گفت: وظیفه استاندار انتخاب و جابه‌جایی همکاران خود است. استاندار طبق قانون مختار است که اگر نتوانست به هر دلیلی با همکاران خود همکاری کند آنها را جا به جا کند. مقیمی در پاسخ به این پرسش که آیا قصد تغییر جدیدی در استانداری‌ها را دارید تأکید کرد: ما در این لحظه هیچ برنامه‌ای برای تغییر استانداران نداریم.
رئیس ســـتاد انتخابات کشـــور در پاسخ به این سؤال که ۹۶۰ هـــزار نفر به اجرای انتخابات کمک می‌کنند، گفت: آنها کسانی هستند که وزارت کشور را در انتخابات کمک می‌کنند و جدای از هیأت‌های اجرایی و نظارت هستند؛ چراکه این یک کار بزرگ ملی کشـــور اســـت و همه به نوعی در برگزاری انتخابات ســـهیم هســـتند. می‌توانیم بگوییم مجریان انتخابات ملت هستند.
وی در پاســـخ به سؤالی درباره اصلاحیه قانون انتخابات اظهار کرد: ما خلأهایی در قانون انتخابات داشتیم که در این اصلاحیه مجلس این خلأها رفع شد که یکی از آنها بحث انتخابات ماشینی، مدیریت و همسان سازی راه‌های اجرایـــی برگزاری انتخابات مجلـــس خبرگان و مجلس شـــورای اســـلامی، تبلیغات انتخابات مجلس شـــورای اسلامی و تخلف‌های خرید و فروش رأی بود.
مقیمی در پاسخ به سؤال دیگر درباره برگزاری انتخابات در خارج از کشور تصریح کرد: انتخابات مجلس استانی برگزار می‌شود و داوطلبین هم حوزه دارند، بنابراین بر خلاف انتخابات ریاست جمهوری ما هیچ انتخاباتی را برای مجلس خارج از کشـــور برگزار نمی‌کنیم. رئیس ستاد انتخابات کشـــور در پاسخ سؤالی درباره واجدین شرایط شرکت در انتخابات مجلس بیان کرد: مرکز آمار تعداد واجدین شـــرایط را اعلام نکرده است که پس از اعلام این مرکز، اعلام خواهد شـــد. وی در پاســـخ به ســـؤالی درباره تعدادی که تاکنون بـــرای ثبت‌نام اعلام آمادگـــی کردند، گفت: تاکنون حدود ۴ هزار و ۸۰۰ نفر برای حضور در انتخابات اعلام آمادگی کرده‌اند.

پیام تاریخ، تمدن و فرهنگ مادستان
The Message Of Madestan's History & Civilization & Culture
روزنامه همدان پیام
۵
دوشنبه ● ۱۱ آبان‌ماه ۱۳۹۴ ● شماره ۲۴۸۸
گردشگری و میراث
gardesh@hamedanpayam.com

۸۱۰ میلیون گردشگر در ۸ ماهه امسال

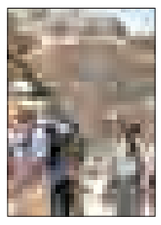

گردشگری بین‌المللی در هشت ماه سال جاری میلادی به نسبت سال ۲۰۱٤، شاهد رشد ٤/۳ درصدی بوده است. به گزارش (ایسنا)، طبق آمارگیری اخیر تعداد گردشگران بین‌المللی در هشت ماه گذشته سال ۲۰۱۵ به نسبت سال گذشته بیش از چهار درصد افزایش پیدا کرده و به ۸۱۰ میلیون نفر رسیده است. این رقم در ماه‌های ژانویه تا اوت ۲۰۱٤ حدود ۳۳ میلیون نفر کمتر بود. براساس این گزارش که در وب‌سایت سازمان ملل منتشر شده، علت اصلی این تغییر رونق گرفتن دوباره گردشگری اروپا به عنوان پربازدیدترین قاره جهان است. تعداد مسافرانی که در این بازه‌ی زمانی اروپا را به عنوان مقصد سفر خود انتخاب کرده‌اند، تا پنج درصد افزایش داشته است. این رقم در آفریقای شمالی ۱۰ درصد افزایش داشته است. در این هشت ماه رشد گردشگری چین به عددی دو رقمی رسید و ژاپن، تایلند، آمریکا، هند و مصر هم از دیگر کشورهایی هستند که در این زمینه پیشرفت کرده‌اند.

دولتی کردن آیین‌ها تخریب آیین است

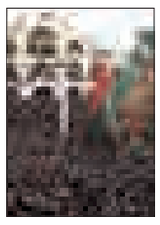

معاون صنایع دستی سازمان میراث فرهنگی با بیان اینکه نوروز و محرم بی‌نظیرترین آیین‌ها اســـت، گفت: دولتی کردن آیین‌ها، تخریب آیین است قدرت و آیین باید از هم فاصله بگیرند؛ دولت‌ها خودشان باید از آیین‌ها فاصله داشته باشند، آیین‌ها زمانی زنده‌اند که چندصدایی باشند و اگر یک ویرایش یکسان برای آیین صادر شود حکم مرگ، آیین صادر شده است. به گزارش (ایسنا) بهمن نامور مطلق اظهار کرد: یکی از ویژگی‌های اسطوره شهر این است که برای شهرهای دیگر الگو باشد، همچنین باید با توجه به مدل فرهنگ و منطقه زیستی خود الگوی مخصوص به خود را ارائه دهد.وی افزود: آیین‌ها یکی از انواع کنش‌های عمومی هستند، یعنی به واقع یکی از قدیمی‌ترین و عمیق‌ترین کنش‌ها هستند که انسان‌ها را کنار هم قرار می‌دهند و موجب هم‌نشینی و هم‌کنشی می‌شوند.

برگزاری کارگاه حساب‌های اقماری گردشگری توسط مشاوران unwto

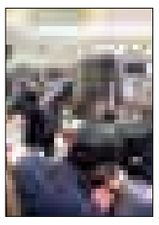

کارگاه تخصصی و بین‌المللی «آمار و حســـاب‌های اقماری گردشـــگری» با تدریس اســـتادان و مشاوران ســـازمان جهانی گردشـــگری (UNWTO)، از امروز تا ۱۱ آبان در هتل باباطاهر تهران برگزار می‌شود. به گزارش مرکز روابط عمومی و اطلاع‌رسانی سازمان میراث فرهنگی، صنایع‌دستی و گردشگری، در این کارگاه سه روزه «که با حضور بیش از ۸۰ نفر شرکت‌کننده از نهادهای فرابخشی مرتبط و نیز فعالان حوزه گردشگری کشور برگزار خواهد شد، استادان سازمان جهانی جهانگردی (UNWTO) با تشریح چگونگی گردآوری حساب‌های اقماری گردشگری به‌عنوان یکی از شیوه‌های اندازه‌گیری شاخص‌های اقتصادی صنعت گردشگری تلاش خواهند کرد تا بر مبنای نظام حساب‌های ملی، زمینه استخراج و بهره‌مندی از داده‌های متنوع آماری و در پی آن برنامه‌ریزی دقیق‌تر در این حوزه را سبب شوند.

زلزله در راه است

کاوش‌های لائودیسه را تمام کنید

هنوز داستان دنباله دار جذب اعتبارات و فصل کاوش‌های لائودیســـه نهاوند ادامه دارد که زخم نگرانی از احتمال آســـیب این منطقه تاریخی و باستانی پس از وقوع زلزله سر باز می‌کند.

فصل‌های زنجیره‌ای کاوش در لائودیســـه سال‌هاست باستان شناســـان را معطل یک جواب کرده اســـت جوابی که برای یافتنش هر ســـال دل زمین شکافته می‌شود تا شاید سنگ نوشته‌ای مستند که توانست رازهای بسیاری را فاش کند گفته‌های دیگری را هم که بیان شده است به اثبات برسانند.

از ســـال ۱۳۲۲ کـــه در جریـــان یـــک خاکبرداری توســـط یکـــی از اهالی محله دوخواهران نهاوند، کتیبه‌ای به خط و زبان یونانی کاملاً اتفاقی کشف شد، حدود ۷۱ سال می‌گذرد. کتیبه‌ای که از معبدی به نام لائودیســـه و دوره‌ای در حدود دو هزار و ٤۰۰ سال پیش سلوکی خبر می‌داد و پس از آن نیـــز کاوش‌هایی که از ســـال ۱۳۲۵ یعنی سه سال پس از کشف این نشانه‌ها، آغاز شد.

در نهایت اواخر کار در فصل ســـوم، هیأت کاوش به نتایجی رسیده بود که اتمام مهلت مجوز کاوش و البته اعتبارات این کاوش‌ها را ناتمام گذاشـــت این گمانه زنی‌ها تا سال ۹۱ ادامه داشت و در آستانه فصل چهارم بود که اتمام اعتبارات و دست خالی مسئولان، مانع ادامه کاوش‌ها شد.

گفته‌هـــا از ۱۰۰ میلیون اعتبـــار برای ادامه این کاوش‌ها و چراغ ســـبزهای مسئولان و متولیان برای ادامه این کاوش‌ها، در ســـال گذشته خبر می‌داد اما میراث فرهنگی، استان از کمبـــود اعتبارات گفـــت و اینکه از کار کاوش برای لائودیســـه تا سال آینده خبری نیست.

هنـــوز داســـتان دنباله‌دار کاوش‌هـــا و نبود اعتبارات ادامه دارد که داستان دیگری مطرح می‌شود حالا درست پس از یک سال رئیس میراث فرهنگی، صنایع دستی و گردشگری شهرســـتان نهاونـــد گفتـــه اســـت، منطقه "دوخواهـــران" یکی از مناطـــق و بافت‌ها فرسوده شهرســـتان است که اگر یک زلزله سه تا چهار ریشـــتری بیاید فاجعه بزرگی پیش می‌آید.

محســـن جانجـــان در کمیتـــه برنامه‌ریزی شهرستان نهاوند، اظهار کرد: با توجه به اینکه مردم منطقه دوخواهران در شرایط فعلی و تا زمانی‌که معبد «لائودیسه» درست نشود، حق هیچ‌گونه ساخت‌وســـاز و دخل‌وتصرف در ملک خود را ندارنـــد بنابراین مبلغ ۲۵۰ تا ۳۰۰ میلیون تومان اعتبار برای این منطقه در نظر می‌گیریم تا مشـــکل حل شود و مردم تکلیف خود را بدانند.

وی در این نشســـت عنوان کرده اســـت که منطقه دوخواهران یکـــی از مناطق و بافت فرسوده شهرســـتان است که اگر یک زلزله سه تا چهار ریشـــتری بیاید فاجعه بزرگی پیش می‌آید بنابراین باید وضعیت آن منطقه تعیین و تکلیف شود.

از طرفـــی هم مردم این منطقـــه که در این بافت فرسوده زندگی می‌کنند هم باید آینده نامعلوم ســـاخت و ســـاز را در محله خود انتظار بکشند.

مدیرکل میـــراث فرهنگی، گردشـــگری و صنایع دستی اســـتان همدان با اعلام اینکه این کاوش‌ها برای کشـــف معبد لائودیسه ناتمام است، در سال گذشت گفت: به دلیل کاوش‌هـــای مختلف در اســـتان و البته در مقابل کمبود اعتبـــارات، هزینه‌ها را در این مکان‌های تاریخی تقسیم کنیم.

ریحـــان ســـروش مقـــدم همچنیـــن در خصـــوص بازگشـــت اشـــیای تاریخی مکشـــوف از نهاوند به مـــوزه تاریخ این شـــهر، شـــرایط این موزه را فعلاً مطابق با استانداردهای جهانی ندانسته است و اینکه یکی از مشـــکلات عمده این موزه بحث امنیتی و حفاظتی آن اســـت که در صورت رفع آن، اشـــیا را بـــه موزه باز خواهند گرداند.

لونلی پلانت اعلام کرد

مقاصد برتر توریستی سال ۲۰۱٦

اکوتوریسم در بوتسوانا، مجله لونلی پلانـــت (Lonely Planet) براســـاس یک بررســـی ســـالانه، مقصدهای سفر را برای ســـال ۲۰۱٦ توصیه کرده که یکی از پیش‌بینی‌های راهنمای ســـفر ســـال آینده به حســـاب می‌آید. به گفته تام هال، مدیر تحریریه لونلی پلانت مجموعه برجسته‌ای که این تیم مشخص کرده است، مکان‌هایی نیستند که مسافران دیدن آنها را به سال‌های آینده موکول کنند؛ بلکه مکان‌هایی هستند که مســـافران باید در سال آتی به آنها سفر کنند و آنها را ببینند.

در میان لیست مقاصدی که این مجله معتبر سفر و گردشـــگری به‌عنوان مقاصد برتر معرفی کرده، نامی از ایران نیست.

فهرســـت ۱۰ کشـــور برتر توسط گروهی از کارشناســـان خبره انتخاب شده است. این کارشناســـان عواملی نظیر پیشـــرفت، جذابیت‌های جدید گردشگری و مراسم و جشن‌های ســـال ۲۰۱٦ هر کشور را برای انتخاب مقاصد برتر گردشـــگری در نظر گرفتند.

آفریقـــای وحشـــی در بهترین حالت

لونلی پلانت در صدر پیشنهادات خود یک کشـــور آفریقایی را معرفی و توصیه کرده: «کشوری که حتماً باید ســـال آینده از آن بازدید کنید «بوتسوانا» است که تیم لونلی پلانت آن را «آفریقای وحشـــی در بهترین حالت آن» نامیده است.»

بوتســـوانا یکـــی از از بزرگ‌تریـــن چشـــم‌اندازهای حیات وحش روی زمین اســـت که از فیل‌ها و بزکوهی تا گربه‌های بزرگ و سگ‌های وحشی آفریقایی در آن زندگی می‌کنند.

ژاپن به‌عنوان دومین مقصد برتر گردشگری در سال ۲۰۱٦ شناخته می‌شود. این کشور از حیث مناظر طبیعی و شهرهای آینده‌نگر در نوع خود زیبا اســـت. ایـــالات متحده آمریکا نیز در رده ســـوم فهرســـت جای دارد که در سال ۲۰۱٦ میلادی، یکصدمین سالگرد «سازمان پارک‌های ملی» را جشن خواهد گرفت.

براساس این گزارش، پیشنهاد شماره ٤ در این لیست، جزیره‌ای در اقیانوس آرام به نام پالائو است؛ مجمع‌الجزایری از حدود ۲۰۰ جزیره کوچک و جزایر آتشفشانی که پوشش غنی و ســـبز جنگلی دارد و با دریاهای فیروزه‌ای اطرافش نیز احاطه شده است.

شـــعار هیأت‌مدیره گردشـــگری گرینلند این است که «پیشگام باشـــید»؛ به معنای مشـــعل‌دار بودن. لونلی پلانت مسافران را به ســـرمایه‌گذاری در شمال با انتخاب آن به‌عنوان گزینه شماره ۹ تشویق می‌کند. در میان مناطق برتر سنت هلن دهمین جایگاه را به خود اختصاص داده اســـت؛ جزیره دورافتاده و تبعیدی ناپلئون که ســـال آینده میلادی با ورود یک فرودگاه جدید به روی گردشگران باز می‌شود.

شهرهای برتر

براســـاس این گزارش، شهر ساحلی کوتور در مونته‌نگرو که اخیراً با ناخداهای کشـــتی تفریحی کروز رویال کارائیب به‌عنوان یکی از زیباترین بنادر جهان شهرت یافت، حالا از سوی لونلی پلانت عنوان برترین شهر سال ۲۰۱٦ از نظر گردشگری را گرفته است. شهر تاریخی کوتور به‌خاطر سبک معماری ونیزی شناخته شـــده است. لونلی پلانت همچنین شهر منچستر انگلســـتان، دوبلین، کوییتور اکوادور، روتردام هلند، بمبئی هند، نشـــویل تنســـی و رم را به‌عنوان تعدادی از ۱۰ شهر برتر گردشگری جهان در سال ۲۰۱٦ معرفی کرد. دیگر شهرهایی که در این لیست به‌عنوان شهرهای برتر گردشـــگری معرفی شده‌اند نیز، شـــامل بندر غربی استرالیا با نام فرمانتل و جشـــنواره ۱۱۰ســـاله‌اش و جورج تاون (پایتخت کایمن)، پایتخت خوراک‌شناسی مالزی‌هستند.

همچنین بر اساس لیســـت لونلی پلانت، اســـتونی باارزش‌ترین مقصد ســـال آینده میلادی خواهد بود. پایتخت این کشـــور، تالین و شهر قدیمی و تاریخی آن که تحت حفاظت یونسکو است، به گفته راهنمایان گردشگری، یکی از فریبنده‌ترین شهرهای اروپایی محسوب می‌شود. شهر گالیسیای در شـــمال غربی اســـپانیا که نشـــانه‌هایی از ســـلتیک اســـکاتلند دارد و جدیدترین سرزمین آســـیایی در مجمع‌الجزایر مالایی که با عنوان تی‌مور شرقی شناخته می‌شود، نیز در لیست لونلی پلانت جای گرفته‌اند.

هوشـــی میـــن و هانـــوی ویتنام، شـــرق آفریقا، نیومکزیکو، بوســـنی و هرزگوین، کبک کانادا، ســـاحل کارائیبی کاستاریکا و اســـترالیای غربی نیز به‌عنوان دیگر مقاصد باارزش ۲۰۱٦ معرفی شده‌اند.

لونلـــی پلانـــت (Lonely Planet) نام یک انتشـــاراتی مخصوص کتاب‌های راهنمای ســـفر و گردشـــگری است. این انتشارات را می‌توان یکی از مطرح‌ترین‌ها در این عرصه دانســـت. مسافران علاقمند به سفرهای ارزان از جمله مشتریان لونلی پلانت هستند. لیستی از مقاصد برتر که در مجله لونلی پلانـــت در اختیار عموم قرار می‌گیـــرد، می‌تواند راهنمایـــی مهم برای سفرهای ۲۰۱٦ باشد. به اعتقاد کارشناسان قرار گرفتن در این لیســـت تأثیر مهمی در انتخاب گردشـــگران دارد؛ چراکه مرجعی مهم در این زمینه است.

شناسه

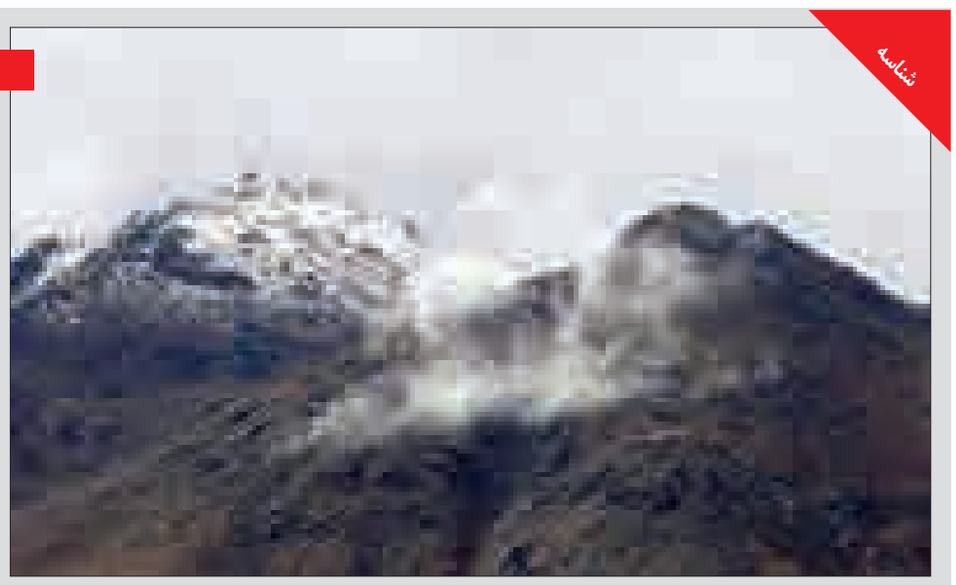

اولین تن پوش سفید الوند تصویری زمســـتانی بـــه پاییز طلایی‌داد
عکس:یوریا پاکیزه

خبـــر

نام‌نویسی از زائران اربعین برای شرکت در «طرح ملی خادم‌الحسین»

کمیته فرهنگی ـ آموزشی ستاد اربعین با همکاری بعثه مقام معظم رهبری از زائران اربعین برای شرکت در «طرح ملی خادم‌الحسین» نام نویسی می‌کند.

به گزارش فارس، حجت‌الاسلام و المسلمین حمید احمدی، مسئول کمیته فرهنگی ـ آموزشی ســـتاد اربعین، از اجرایی شدن «طرح ملی خادم‌الحســـین» در اربعین ۹٤ خبر داد و اظهار کرد: برای نخستین بار این طرح با مشـــارکت مردمی و زائران حســـینی اجرایی خواهد شد.

وی با بیان اینکه حضور زائران حســـینی در همایش بزرگ پیاده روی اربعین حرکتی ارزشـــی و فرهنگی و ماندگار است از همه علاقمندان خواست برای ترویج فرهنگ عاشورایی و حسینی در جهان در «طرح ملی خادم‌الحسین» مشارکت کنند.

حجت‌الاســـلام احمدی افزود: «طرح ملی خادم‌الحسین» با نظارت و هدایت کمیته فرهنگی ـ آموزشـــی ستاد اربعین با همکاری بعثه مقام معظم رهبری، ســـتاد اربعین، هیأت مذهبی، شـــهرداری تهران، خانه شهریاران جوان، معاونت فرهنگی و اجتماعی وزارت علوم تحقیقات و فناوری، ســـازمان جوانان جمعیت هلال احمر و ســـازمان صدا و سیمای جمهوری اســـلامی ایران برگزار می‌شود. وی با بیان این که با اجرای این طرح جوانان نســـل علی اکبری، خادم امام حســـین (ع) می‌شـــوند، بیان کرد: با نزدیک شـــدن به ایام اربعین حسینی، جوانان علاقمند در«طرح ملی خادم‌الحسین»با افتخار اعلام می‌دارند که خادم امام حســـین (ع) می‌شوند. مســـئول کمیته فرهنگی ـ آموزشی ستاد اربعین به شـــرایط نام نویسی در این طرح اشاره کرد و افزود: در این طرح زائران اربعین سال ۹٤ می‌توانند ثبت نام کنند که دارای سلامت جســـمی کامل، حداقل ۱۸ و حداکثر ۵۰ سال سن باشند همچنین از نظر جسمی نیز توانایی انجام کارهای فرهنگی و امدادی را دارا باشند.

وی اســـتفاده از فرصت بی بدیل اربعین برای گســـترش ارزش‌های اســـلامی وهنجارســـازی با عنایت به حضور خیل مشتاقان فرهنگ عاشورا، را از اهداف«طرح ملی خادم‌الحسین» عنوان کرد و گفت: این طرح ملی نیازمند مشارکت فراگیر آحاد عزاداران حسینی شرکت کننده در آیین پر شکوه اربعین است.

دیرینه

کشف یک کاسه پر از طلا و جواهر ٦۰۰ ساله با فلزیاب

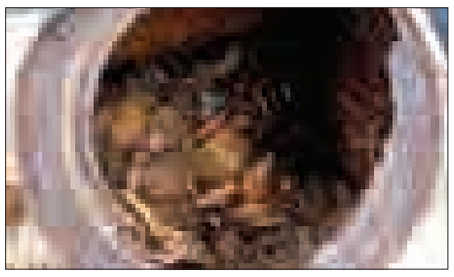

یک دانشجوی باستان شناسی در بریتانیا موفق شد با یک فلزیاب ســـاده یک کاسه پر از زنجیر و سکه‌ها و آویزهای ٦۰۰ ساله را کشف کند.

یک دانشجوی باستان شناســـی هنگامی که با استفاده از یک فلزیاب در یک مکان خصوصی درحال کاوش بود، متوجه ســـیگنال بشدت قدرتمندی شـــد که وی را به یک کاسه برنزی پر از طلا و جواهر در زیر خاک رســـاند. به گزارش این دانشجوی باستان شناسی در منطقه نورفولک بریتانیا با مشاهده نخستین نشانه‌ها از وجود شیی ارزشمند در زیر خاک از ادامه حفاری خودداری کرده و از تیم ژئوفیزیک در گروه باســـتان شناسی خدمات میراث ومحیط زیست شورای شهرنورفولک درخواســـت کمک کرد. پس از بررســـی‌های انجام شده از سوی تیم متخصصان، حفاری انجام شده به کشف کاسه‌ای برنزی منجر شد که درپایین پای بقایایی از جســـد یک زن قرار داشت که به گفته باستان شناسان، از زنان اشراف‌زاده ونجبای انگلوساکسون بوده است.

همچنین به گفته باســـتان شناســـان این کاســـه برنزی که خود شیی ارزشـــمند است، احتمالاً از کشور فرانسه وارد شده بود. اما داخل این کاســـه از انواع آویزهای زیبا وگردن بنـــد از جنس طلا و جواهرات گوناگون پر بود که همه آن‌هابه گونه‌ای بســـیار زیبا و ظریف ساخته شده‌اند. "استیون اشلی" از باستان شناسان حاضر در تیم کاوش دراین منطقه گفت که زنجیر و گردن بندهایی ســـاخته شده از دو مهره طلا ونیزسکه‌های طلایی بدست آمده است که در تزیین گردن‌بند استفاده شـــده است. به گفته وی تاریخ سکه‌ها بین ٦۳۹ تا ٦۵٦ میلادی است و همچنین مشخص است که ســـکه‌ها به نام شاه فرانک‌ها، زیگبرت سوم تهیه شده است. بقایای اسکلت اشراف‌زاده انگلیسی نیز به منظور بررســـی‌های آزمایشگاهی درمورد ســـن، رژیم غذایی و شرایط بدنی و پزشکی درآزمایشـــگاه تحقیقاتی باقی می‌ماند. استفاده از فلزیاب با هدف کشف اشـــیا و آثار مدفون توسط افراد غیر متخصص دربیشتر کشورها غیرمجاز است.

ارتباط با
سرویس گردشگری
gardesh@hamedanpayam.com

جهان

مدرس و سخنران تشریفات سازمان ملل متحد پیشنهاد کرد راه‌اندازی شبکه سفر به زبان‌های بین‌المللی

«هر ایرانی باید یک راهنمای جهانگردی باشد و تمدن، دین، آیین و کشور خود را تبلیغ کند.»

به گزارش خبرگزاری فارس، علی‌محمد بیدارمغز مدرس و سخنران تشریفات ســـازمان ملل متحد در سمینار تخصصی روابط عمومی و آداب میزبانی بین‌الملل با بیان اینکه پول گردشگری، سرمایه‌ای است که در تمام دنیا تقسیم می‌شود و ایران باید از آن سهم ویژه داشته باشد تأکید کرد: «ما با حرف زدن، لباس پوشیدن، با میهمانی گرفتن، هدیه دادن و نحـــوه رفتار و گفتار خود دیـــن و فرهنگ و تمدن خود را به نمایش می‌گذاریم.»

رئیس پیشین تشـــریفات نمایندگی دایم جمهوری اسلامی ایران در سازمان ملل متحد تصریح کرد: «ما در اداره تشریفات وزارت خارجه ســـعی داشتیم به سفرای کشورهای خارجی نشان دهیم که ایران تنها تهران نیســـت و در یک سفر که ســـفرا را به شهرهای گردشگر پذیر بردیم، کاردار اسپانیا که در شمار کشورهای با درآمد بالای جهانگردی اســـت، گفت شما نیازی به سرمایه‌گذار در حوزه گردشگری ندارید، چون ســـایت‌های گردشگری شـــما مهیا اســـت و تنها باید اطراف مکان‌های تاریخی را نرده‌گذاری و مســـقف کنید، تربیت راهنما را در دستور کار قرار دهید، اتوبوس‌های تمیز با رانندگان خوب داشته باشید و در هتل‌هایتان سرویس مناسب بدهید.»

ســـخنران و مدرس تشـــریفات کاربردی بین‌المللی ادامه داد: «برای جذب گردشـــگر، رانندگان تاکسی، کارکنان پذیرش هتل‌ها، مأموران اداری مرتبط با گردشـــگران و... باید آداب تعامل با گردشـــگران را آمـــوزش ببینند و باور کنند که ادب قـــدرت می‌آفریند.» وی تصریح کرد: «هر کس که می‌خواهد اعتماد به‌نفس بیشـــتری داشـــته باشـــد، موفق‌تر شـــود و مردم محترمانه‌تر با وی رفتار کنند باید تشریفات را بیاموزد.» دبیر ســـوم سفارت جمهوری اســـلامی ایران در مسکو، در ادامه، برخی از نقاط ضعف پذیرش گردشگر را نیز برشمرد و گفت: «زیرساخت‌های ما آن‌چنان‌که باید برای پذیرش توریست آماده نیست و ما گمان کرده‌ایم که کمبود هتل چند ســـتاره مشـــکل گردشگری ماســـت؛ درحالی‌که هتل پنج ســـتاره مخاطب ویژه دارد و بیشتر باید به گردشگران میانه توجه کنیم که امروزه در دنیا در اکثریت هستند.» بیدار مغز افزود: «توریست‌های طبقه میانه و متوسط را می‌توان در هتل متوســـط هم پذیرش کرد منوط به اینکه نکات کوچکی رعایت شود؛ از جمله اینکه مکان هتل در مناطق امن و غذای آن مناســـب و سالم باشـــد و همچنین در پذیرش، حداقل یک نفر مسلط به زبان خارجی حضور داشته باشد.»

ســـخنران مبانی تشریفات در سازمان ملل متحد بیان کرد: «کسانی که به ایران می‌آیند برای تمدن ایران و مشـــاهده آثار باستانی، تاریخی و معماری ما به این مملکت ســـفر می‌کنند و ما نیازی به تملق نداریم و تنها اگر محترمانه رفتار کنیم کفایت می‌کند.» این سخنران بین‌المللی متذکر شد: «اینکه ما چه داشته‌هایی داریم به‌تنهایی کافی نیست، بلکه باید تبلیغ کنیم و اینها را نشان دهیم که در همین زمینه ما حتی پیشنهاد دادیم در کنار شـــبکه خبر، شبکه ســـفر به زبان‌های بین‌المللی داشته باشیم تا ایران را معرفی کند.» بیدارمغز همچنین گفت: «توریست‌هایی کـــه اکنون به ایران می‌آیند از قدیم ایران را می‌شـــناخته‌اند و جوانان امروز دنیا چندان زیبایی‌های ایران را نمی‌شناسند و معرفی جاذبه‌های گردشگری ایران نباید در شبکه‌های اجتماعی غایب باشد.»

خبـــر

فعالین صنعت گردشگری خواستار ایجاد تشکل حرفه‌ای قانونمند شدند

فعـــالان بخش خصوصی و پیشکســـوتان صنعت گردشـــگری در نشســـت صمیمانه با معاون گردشگری ســـازمان، خواستار ایجاد تشـــکل‌های حرفه‌ای قانونمند و فراگیر برای اجرای سیاســـت‌های ابلاغی از سوی مقام معظم رهبری در چارچوب برنامه ششم توسعه کشور و سیاست‌های دولت در حوزه گردشگری شدند.

بـــه گزارش میراث آریا در این دیدار که به درخواســـت جمع کثیری از پیشکسوتان صنعت گردشگری فعال در حوزه‌های مختلف، دفاتر و شرکت‌های خدمات مســـافرتی و گردشگری، مدیران زنجیره‌های هتلداری کشـــور و راهنمایان گردشـــگری برگزار شـــد، حاضرین، پیشنهادات و نقطه نظرات خود را در رابطه با نحوه مواجهه با شرایط پساتحریم و ضرورت‌های موجود مطرح کردند.

قریب مدیرعامل شـــرکت ایرانگردی و جهانگردی در این نشســـت با بیان اینکه، صنعت گردشـــگری در کشورمان شکننده است، گفت: مشـــکل معافیت از مالیات یکی از مواردی اســـت که نشان می‌دهد صنعت گردشگری در ایران هنوز نتوانسته روی پای خودش بایستد.

وی تصریح کرد: ما در این صنعت بن بســـت‌هایی داریم که باید باز شود، گروه‌هایی هستند که با گردشگری آشنا نیستند، معرفی مزایای صنعت گردشـــگری به این افراد راهگشای بســـیاری از مشکلات و مسائل خواهد بود و این کار بدون حضور انجمن های تخصصی در حوزه گردشگری امکانپذیر نخواهد بود.

پیام تاریخ، تمدن و فرهنگ مادستان
The Message Of Madestan's History & Civilization & Culture
روزنامه همدان پیام
۶
دوشنبه ● ۱۱ آبان‌ماه ۱۳۹۴ ● شماره ۲۴۸۸
فرهنگ و هنر
farhang@hamedanpayam.com

معاون فرهنگی وزیر ارشاد اعلام کرد

آمارهای نگران‌کننده از وضعیت مطالعه در کشور

در حوزه صنعت نشر رکود مضاعف دیده می‌شود و اگر صنایع کشور دچار رکود هستند صنعت نشر از جوانب مختلف، با مشکلات ویژه‌تری روبه‌رو است.

به گزارش ایسنا سیدعباس صالحی معاون فرهنگی وزیر فرهنگ و ارشاد اسلامی با بیان اینکه صنعت نشر کشور گرفتار مسائل متعدد و گوناگون است، گفت: در ٦ ماه نخست امسال، نسبت به پارسال ۱۲درصد کاهش تیراژ در کشور تجربه شد و این روند، روندی است که در سال‌های اخیر به‌ویژه هفت تا هشت سال گذشته تلنگری بزرگ می‌تواند باشد.

صالحی خاطرنشان کرد: اما می‌توان به این نکته اشاره کرد که سرانه کتاب در ۲۰ سال گذشته برای هر ۱۰ هزار نفر حدود ۸/۱ عنوان کتاب بوده که در حال حاضر به ۳/۹ عنوان رسیده که این موضوع جای امیدواری دارد.

وی گفت: شاخص دیگری که نشان‌دهنده این نکته بوده، کتاب‌هایی است که چاپ مجدد شده و نمی‌شود و می‌توان گفت که تا دهه ۸۰ کتاب‌های چاپ مجدد بیشتر از کتاب‌های چاپ نخست بود اما در حال حاضر با سیر متفاوتی روبه‌رو هستیم که کتاب‌های چاپ نخست در سال ۹۱، ٥٤ درصد بود که پارسال به ٥٩ درصد رسید و به این معنا است که کتاب‌هایی با همان تیراژ پایین تولید شده اما به چاپ جدید نمی‌رسد. همان‌طور که برای خروج از رکود در صنعت‌های غیرفرهنگی تلاش‌هایی صورت می‌گیرد، برای حوزه صنعت نشر، اقدامی مضاعف لازم است.وی ادامه داد: پس از انقلاب تاکنون یک میلیون نسخه کتاب در کشور منتشر شده است. ما سالانه ۷۰ هزار چاپ نخست داریم. این در حالی است که ما در حوزه ویترین کتاب ضعف جدی داریم. صالحی با بیان اینکه صنعت چاپ کشور با ضعف مواجه است، گفت: این رکود در حوزه‌های فرهنگی که شاید تمایل کمتری برای فعالیت در آن وجود دارد، بیشتر است.

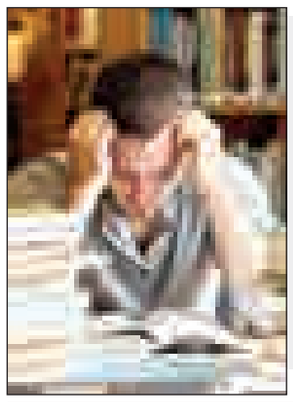

نمایشگاه مطبوعات شنبه آغاز به کار می‌کند

▪ حضور متوالی همدان‌پیام با ۲ غرفه مجزا

بیست و یکمین نمایشگاه مطبوعات و خبرگزاری ها شنبه آینده(١٦ آبان) در مصلی بزرگ امام خمینی(ره) گشایش می‌یابد.

این نمایشگاه از ١٦ تا ٢٢ آبان به مدت هفت روز با حضور مطبوعات، خبرگزاری‌ها، مؤسسات مطبوعاتی و سایت‌های خبری برگزار می‌شود.

روزنامه همدان پیام برای نهمین سال از استان با دو غرفه مستقل حضور در این نمایشگاه را که یکی از حیاتی‌ترین رویدادهای رسانه است تجربه خواهند کرد.

سخنگوی وزارت فرهنگ و ارشاد اسلامی در گفت‌وگو با خبرنگاران از برگزاری بیست و یکمین نمایشگاه مطبوعات و خبرگزاری‌ها با حضور بیش از ۵۰۰ نشریه، خبرگزاری و پایگاه‌های خبری خبر داد.

حسین نوش آبادی اظهار کرد که در این نمایشگاه بیش از هزار نشریه دانشگاهی، دانشجویی، تشکل‌های مختلف صنفی و مطبوعاتی رسانه‌ای حضور خواهند داشت.

معاون وزیر فرهنگ و ارشاد اسلامی گفت: این نمایشگاه امسال با حضور و توسط صنوف مختلف و تشکل‌های صنفی رسانه‌ای برگزار خواهد شد.به گفته نوش آبادی امسال تلاش شده هزینه‌های غرفه‌ها کاهش داده شود به ویژه در بخش خصوصی این موضوع بیشتر مشهود است. در این رویداد بزرگ رسانه‌ای کشور علاوه بر مطبوعات و رسانه‌های کشور، مؤسسات مطبوعاتی، روابط عمومی‌ها، ادارات ارشاد استان‌ها، خانه مطبوعات استان‌ها، مطبوعات و رسانه‌های استانی مؤسسه خانه کتاب، صندوق اعتباری هنر، کانون‌های فرهنگی و هنری مساجد و... نیز حضور خواهند داشت.

بنا براعلام مسئولان و دست اندرکاران بیست و یکمین نمایشگاه مطبوعات و خبرگزاری‌ها، این رویداد امسال متفاوت و با شکوه تر از سال‌های گذشته و با بکارگیری تمامی ظرفیت‌ها و امکانات برگزار خواهد شد.

آیین نامه بیست و یکمین نمایشگاه مطبوعات منتشر شد

ستاد برگزاری بیست و یکمین نمایشگاه مطبوعات، آیین نامه بیست و یکمین نمایشگاه مطبوعات را در ۳۸ بند منتشر کرد. نکته مورد تأکید ستاد نمایشگاه که پیش تر نیز اعلام شده آماده سازی غرفه‌هاست که بر این اساس، حداکثر زمان آماده سازی غرفه‌های پیش ساخته شده تا ساعت ۲۱ روز ۱۳ آبان و برای غرفه‌های خودساز، ساعت ۲۱ روز ١٤ آبان در نظر گرفته شده است.

برگزاری مسابقات قرآنی اوقاف و امور خیریه در ملایر

رئیس اداره اوقاف و امور خیریه ملایر از شرکت بیش از ۲۰۰ نفر از نخبگان قرآنی ملایر در مرحله شهرستانی سی و هشتمین دوره مسابقات قرآن سازمان اوقاف و امور خیریه خبر داد.

حجت‌الاسلام فیض‌ا... اسدپور با اشاره به برگزاری سی و هشتمین دوره مسابقات بین‌المللی قرآن سازمان اوقاف و امور خیریه در سالجاری اظهار کرد: امسال در رشته‌های مختلف این مسابقات در رده سنی بالای ۱۸ سال، بیش از ۲۰۰ نفر از نخبگان قرآنی شهرستان ملایر با هم رقابت کردند.

وی با اشاره به برگزاری مسابقات مفاهیم قرآن در هفته گذشته گفت: در این مسابقه بیش از صد نفر از برادران و خواهران بالای ۱۸ سال در تالار موقوفات با هم رقابت کردند که در پایان زهرا بهمت، محمود بابایی و لیلا زنگنه رتبه‌های اول تا سوم این مسابقه را کسب و به مرحله استانی راه یافتند.

رئیس اداره اوقاف و امور خیریه ملایر گفت: همچنین آقایان حمیدرضا دشتی و محمدرضا مصباحی‌پور نیز توانستند با حداکثر امتیاز لازم به مرحله استانی راه یابند.

وی همچنین به برگزاری این دوره مسابقات قرآن در رشته‌های حفظ، قرائت و ترتیل در شهرستان ملایر اشاره کرد و افزود: این دوره از مسابقات مرحله شهرستانی در رده سنی بالای ۱۸ سال با شرکت صد نفر از خواهران و برادران هشتم آبان ماه جاری در تالار موقوفات ملایر برگزار شد.

به گزارش فارس، اسدپور گفت: در رشته حفظ برادران در حفظ ۱۰ جزء ولی‌ا... غیاثوند و محسن ادیب‌زاده به ترتیب رتبه‌های اول و دوم، در حفظ ۲۰ جزء عباس ربیعی، رضا روزبهانی و محمدرضا مصباحی‌پور رتبه‌های اول تا سوم و در حفظ کل محمود بابایی رتبه اول را کسب و به مرحله استانی راه پیدا کردند.

وی بیان کرد: در مسابقات ترتیل برادران نیز امیر فارسی، مسعود بابایی، محمد حسین مرادی و در رشته قرائت احسان بیات، غلامرضا فارسی و حسین فریدفر نیز رتبه‌های اول تا سوم را کسب و به مرحله بعد این مسابقات راه یافتند.

رئیس اداره اوقاف و امور خیریه ملایر تصریح کرد: در این دوره از مسابقات بخش خواهران در رشته حفظ پنج جزء اعظم شیرزادی، حبیبه رحمتی و نرگس خزایی، در حفظ ۱۰ جزء، زینب محمدی، مهین قربانی و سمانه خدادادی، به ترتیب رتبه‌های اول تا سوم و در حفظ ۲۰ جزء، رقیه روستایی و اعظم ونایی، در حفظ کل نیز سکینه توفیقی و مینا اخوان به ترتیب رتبه‌های اول و دوم این مسابقات را کسب کردند.

وی بیان کرد: همچنین در رشته ترتیل خواهران نیز سمیه اصلاحی، زهرا غفاری پرستو کریمی و در رشته قرائت فرزانه باقری، زینب حسین‌پور و سپیده ذبیح‌اللهی رتبه‌های اول تا سوم را کسب و به مرحله استانی راه یافتند.اسدپور با اشاره به اینکه مسابقات قرآنی مرحله شهرستانی زیر ۱۸ سال نیز با همکاری آموزش و پرورش برگزار می‌شود، گفت: زمان این مسابقات نیز به زودی اعلام خواهد شد.

وی همچنین به برگزاری مسابقات اذان سازمان اوقاف و امور خیریه در سالجاری اشاره کرد و افزود: مرحله شهرستانی این مسابقات نیز با حضور بیش از ۲۰ نفر از برادران صبح جمعه ۱۵ آبان ماه جاری در تالار موقوفات ملایر برگزار خواهد شد.

رئیس اداره اوقاف و امور خیریه ملایر بیان کرد: پارسال نیز بیش از هزار نفر در رده سنی زیر ١٦ و بالای ١٦ سال در مسابقات قرآنی مرحله شهرستانی اداره اوقاف و امور خیریه شرکت کردند.

طرح روز

هنر هورورگامی-هورورگامی، نام هنری ژاپنی است که در آن از طریق بریدن و تا کردن یک برگ کاغذ، تصاویر مختلف خلق می شود.

۵۵ آنلاین

موسیقی

موسیقی ایران مدیون مناجات خوانی

موسیقی دستگاهی ایران در فراز و فرودهای تاریخی در دورانی که جرم محسوب می‌شد توسط مناجات خوان‌ها و در مراسم‌های آیینی حفظ شد. گفته می‌شود این هنر سینه به سینه به نسل‌های جدید منتقل شد و در مقطعی از تاریخ موسیقی دستگاهی ایران مدیون مناجات خوانی است.

مناجات خوانی فرهنگی که امروزه در جامعه جاری است با پشتوانه‌های دینی خود، در بخشی از تاریخ موسیقی ایران و زمانیکه این هنر جرم به حساب می‌آمد موسیقی دستگاهی ایران را زنده نگه داشت. گفته می‌شود با ورود مناجات خوانی به رادیو و رسانه‌ها این هنر سینه به سینه که در مقطعی از تاریخ حافظ موسیقی ایرانی شد، محفوظ ماند.

رضا مهدوی مدیر سابق مرکز موسیقی حوزه هنری و مدیر عامل مؤسسه راوی آذرکیمیا درباره تاریخ مناجات خوانی می‌گوید: تاریخچه دقیقی از مناجات نامه خوانی وجود ندارد. آنچه از این فرهنگ باقی است به دوره صفویه و زمانیکه بحث شیعه و شیعه گری در این دوران رونق می‌گیرد، برمی‌گردد. در این دوره در کنار آثار معماری و خوشنویسی به موسیقی مذهبی توجه می‌شود و به دیگر موسیقی‌ها توجهی نمی‌شود.

وی می‌افزاید: در همان دوران به دلیل دیدگاه حاکم بر جامعه افرادی که چاوش خوان، مناجات خوان و رمضانیه خوان بودند مورد توجه قرار می‌گیرند و بیشتر می‌شوند. در دوره زندیه و قاجاریه این موضوع تقویت می‌شود و بخش دیگری به نام تعزیه در این دوران شکل می‌گیرد.

به گزارش میراث فرهنگی، مدیرعامل مؤسسه راوی آذرکیمیا درباه تعزیه خوانی و رونق این هنر در دوران قاجاریه می‌گوید: تعزیه شامل هنرهای مختلفی است؛ رجز خوانی، شمرخوانی، امام خوانی،و... مجموعه بزرگی است که موسیقی مذهبی ایران را شکل می‌دهد. ضمن آنکه در قالب‌های ردیف و دستگاه‌های موسیقی ایرانی است و به همین خاطر به نوعی موسیقی ردیف و دستگاهی ایران را زنده نگه می‌دارد و آن را به دوران مشروطه می‌رساند.

وی در ادامه می‌گوید: در دورانی که نگاه اسلامی به موسیقی وجود داشته است مناجات خوان‌ها، روضه خوان‌ها، و مداح‌ها جایگاه ویژه‌ای پیدا می‌کنند که تبلور آن را در دوران قبل از رضاخانی و در تکیه دولت می‌بینیم.

به گفته مهدوی و با استناد به تاریخ موسیقی ایران، بسیاری از استادان به شاگردان خود رفتن به مکان‌هایی مانند تکیه دولت را پیشنهاد می‌دهند. وی در این رابطه می‌گوید: دلیل این اشتیاق به موسیقی مذهبی نمونه‌های بکری از مناجات خوانی بوده که در تکیه‌ها ارائه می‌شده و بر پایه دستگاه‌های موسیقی ایرانی نیز ارائه می‌شدند.

وی درباره راه‌هایی که مناجات خوانی در سده اخیر طی کرده است می‌گوید:« مناجات خوانی در طول سال و در همان دوران کاربرد داشته است و تنها به یک ماه مخصوص که احیانا رمضان، و محرم بود، مربوط نمی‌شد.

مهدوی تأکید می‌کند: مناجات خوانی در زمان ذکر اذان مرسوم بوده و تمام طول سال را شامل می‌شده است. با ورود رادیو به کشور، مناجات خوان‌ها به رسانه ورود پیدا می‌کنند.

سریال مرضیه برومند برای نوروز

دو قسمت از سریال نوروزی «ویلا» به کارگردانی و نویسندگی مرضیه برومند، راضیه برومند و گیتی مرتضوی به نگارش در آمده و قرار است در ایام نوروز در ۱۵ قسمت از آنتن شبکه سوم سیما پخش شود.

به گزارش مهر، مهران مهام با اشاره به سریال «ویلا» که پیش از این طرح آن را مرضیه برومند برای ایام نوروز ارائه کرده بود، گفت: تاکنون چهار قسمت سینا پس از این سریال به نگارش درآمده و همچنین دو قسمت هم از فیلمنامه نوشته شده است.

مهام درباره داستان این سریال توضیح داد: سریال «ویلا» یک قصه جاده‌ای است، داستان درباره کارمندی است که می‌خواهد تعطیلات خود را در شمال کشور و در یک ویلا بگذراند و همه اتفاقات حول این داستان می‌چرخد. ازآنجا که این کارمند خودش ویلایی ندارد یکی از مشکلات داستان به پیدا کردن این ویلا بازمی‌گردد.

تهیه‌کننده سریال «دردسرهای عظیم» با اشاره به تصویربرداری سریال بیان کرد: حدود دو قسمت از سریال در تهران تصویربرداری می‌شود که خانواده این کارمند قرار است آماده سفر به شمال شوند. یک قسمت از سریال در شهر کاشان و باقی آن در شمال کشور تصویربرداری می‌شود.

سینما

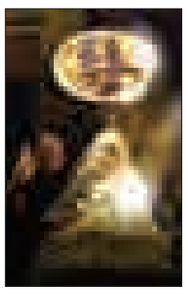

سینما

- قدس۱: .....محمدرسول‌ا...
- قدس۲: .....مزار شریف
- سینما کانون.....مبارزان کوچک
- بهمن ملایر: ..... محمدرسول‌ا...
- فرهنگ کبودراهنگ.....محمدرسول‌ا...
- آزادی تویسرکان..... محمدرسول‌ا...

سیما

آغاز پخش «آسمان من» در شبکه سه

مجموعه تلویزیونی «آسمان من» روی آنتن شبکه یک سیما رفته است. به گزارش فارس، سریال « آسمان من » که برای نخستین بار از شبکه افق پخش شده بود، از دیروز نهم آبان ماه- ساعت ٢٠:٤٥ از شبکه سه سیما پخش شد.

«آسمان من» در ۳۰ قسمت ۵۰ دقیقه‌ای آماده پخش شده و زندگی نیروهای امنیتی را روایت می‌کند که مراقبت از پروازها را برعهده دارند.

سریال با تاریخ نگاری سال ۱۳٦۳ آغاز می‌شود و پنج تا شش قسمت نخست آن وقایع آن سال‌ها را که کشور درگیر جنگ تحمیلی بود به نمایش در می‌آورد. بیش از ۵۰ درصد داستان واقعی است و ۵۰ درصد دیگر مجموعه دارای فضای نمایشی است؛ در این مجموعه ماجراهای خانوادگی و کاری سه شخصیت اصلی داستان را پیش می‌برد.

این سریال در شهرهای مختلفی از جمله بندرعباس ، بوشهر، اصفهان، اهواز، ارومیه، مشهد و آبادان فیلمرداری شده و همچنین گروه سازنده، ٤٠ روز هم در اوکراین و شهرهای گوناگون این کشور به سر بردند تا برخی سکانس‌های خارجی را فیلمبرداری کنند.

«آسمان من» کاری از سازمان هنری ـ رسانه‌ای اوج است. ۷۵ بازیگر شناخته شده از جمله چهره‌هایی همچون دانیال حکیمی، حسن پورشیرازی، آتیلا پسیانی، امین حیایی، حامد بهداد، چکامه چمن ماه و دیگر بازیگران در این سریال نقش آفرینی کرده‌اند؛ سریالی که مراحل پیش تولید و تولید آن پس از ۱۰سال تحقیق و پژوهش، از سال ۱۳۹۰ و به کارگردانی محمدرضا آهنج و تهیه کنندگی مؤسسه فرهنگی " رسانه‌ای اوج شروع شد.

معرفی کتاب

«ماجرای چراغ قرمز» به کتابفروشی‌ها آمد

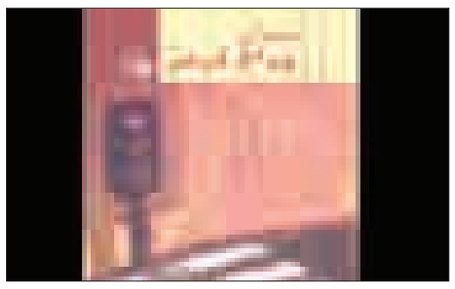

کتاب داستانی «ماجرای چراق قرمز» نوشته سید هاشم حسینی توسط انتشارات سروش منتشر و وارد بازار نشر شد.

به گزارش مهر، کتاب داستان «ماجراهای چراغ قرمز» به تازگی به قلم سید هاشم حسینی با تصویرگری سمیه علیپور توسط انتشارات سروش منتشر و راهی بازار نشر شده است.

این اثر روایتگر داستان دختری کوچک به نام نداست که به دلیل فقر مجبور است به تکدی‌گری بپردازد.

ندا خیلی دلش می‌خواست که به مدرسه برود. دوست داشت کیفش را کولش بیندازد و تا مدرسه بدود اما شرایط زندگی به او چنین اجازه‌ای نمی‌داد تا اینکه در یک روز پاییزی اتفاقی تازه مسیر زندگی او را تغییر می‌دهد...

نویسنده در این اثر، با زبانی ساده گوشه‌ای از معضلات جامعه اجتماعی را به تصویر کشیده و زندگی را از منظر کودکان کار بیان کرده است؛ کودکانی که برای گذران زندگی خود مجبور هستند هر روز در خیابان‌ها پرسه زده و از مردم طلب پول کنند.

***در بخشی از این کتاب می‌خوانیم:**

آقا نادر هر روز صبح ندا و سعید را پایین چهارراه بزرگ، توی یک کوچه خلوت پیاده می‌کرد و می‌رفت. مادرشان همیشه توصیه می‌کرد که ندا مراقب سعید باشد و لقمه نان و پنیری را که برایشان می‌گذاشت، بخورند. ندا پایین چهارراه می‌ایستاد. پلیس‌ها آنجا نمی‌آمدند. چراغ که سبز می‌شد ندا می‌رفت بالای جدول می‌ایستاد تا ماشین‌ها رد شوند.

در آن دقایق، بیشتر حواسش پیش بچه‌هایی بود که به مدرسه می‌رفتند. یکبار که چراغ قرمز شد، ندا رفت بین ماشین‌ها. همان ردیف اول نگاهش افتاد به یک پراید نقره‌ای رنگ.

یک دختر و پسر دانش‌آموز، روی صندلی عقب آن نشسته بودند. او که کنار ماشینشان ایستاد، راست نشستند و زل زدند به صورت چرک و رخت و لباسش. خیلی از بچه‌ها یا بزرگترها با تعجب نگاهش می‌کردند ولی نگاه آن دو فرق داشت و از همین جا ماجرای هیجان‌انگیز چراغ قرمز آغاز می‌شود.

«ماجرای چراغ قرمز» با ٨٤ صفحه مصور، شمارگان هزار نسخه و قیمت ۵۵ هزار ریال منتشر شده است.

پیام تاریخ، تمدن و فرهنگ مادستان
The Message Of Madestan's History & Civilization & Culture
روزنامه همدان پیام
۷
دوشنبه ● ۱۱ آبان‌ماه ۱۳۹۴ ● شماره ۲۴۸۸
اقتصاد
eghtesad@hamedanpayam.com

طلا ارزان شد

قیمت طلا در معاملات هفته گذشته ۲۱ دلار کاهش یافت و در پایان معاملات هر اونس طلا در برابر هزار و ۱۴۲ دلار معامله شد.
قیمت طلا روز جمعه در نزدیکی پایین ترین رقم ۳ هفته اخیر باقی ماند و به دلیل احتمال افزایش نرخ بهره در آمریکا قبل از پایان سالجاری میلادی، بدترین هفته حدود ۲ ماه اخیر را تجربه کرد.
در حالی که تصویر فنی تضعیف شده، تحلیلگران و تجار گفتند، با قوت گرفتن احتمال افزایش نرخ بهره در سالجاری، احتمال کاهش قیمت بیشتری وجود دارد. بر اساس این گزارش، قیمت هر اونس طلا به هزار و ۱۴۲ دلار رسید.قیمت طلا در این هفته ۲۱ دلار کاهش یافت که شدیدترین کاهش قیمت از هفته منتهی به ۱۱ سپتامبر تاکنون بود.
به گزارش تسنیم، جیمز گاردینر، تحلیلگر گروه ام کی اس گفت: از نظر فنی فلز زرد به نحو معقولی در جداول وضعیت بدی دارد و به نظر می‌رسد که سطح حمایت کلیدی بعدی حدود هزار و۱۲۰ تا هزار و ۱۲۲ دلار خواهد بود.
پس از آنکه فدرال رزرو آمریکا روز چهارشنبه اعلام کرد که ممکن است در نشست ماه دسامبر نرخ بهره را افزایش دهد و بازار را متعجب ساخت، قیمت طلا تحت فشار قرار گرفته است. فدرال رزرو اعلام کرد افزایش نرخ بهره در نشست بعدی بستگی به پیشرفت در بازار کار و نرخ تورم خواهد داشت. اوایل ماه جاری میلادی تقویت این احتمال که آشفتگی در اقتصاد جهانی می‌تواند افزایش نرخ بهره در آمریکا را به تأخیر بیاندازد، موجب شد تا قیمت طلا افزایش یابد. اما لحن متفاوت نرخ بهره در روز چهارشنبه موجب شد تا موجب فروش در بازار طلا به راه بیفتد.
تقویت ارزش دلار نیز به قیمت طلا آسیب زد. ارزش دلار روز چهارشنبه به بالاترین رقم ۲ ماه و نیم گذشته رسید، اما از آن زمان تاکنون برخی از افزایش‌های خود را از دست داده است.

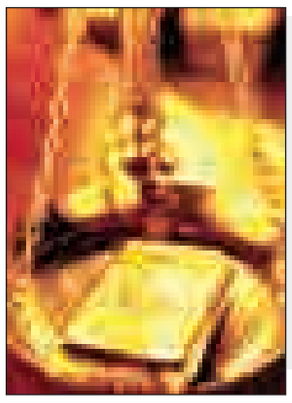

خبر

مؤسسه «میزان» تعیین تکلیف شد

همدان‌پیام: بانک مرکزی، وضعیت مؤسسه میزان را تعیین تکلیف کرد. در اطلاعیه بانک مرکزی آمده است: حسب تصمیمات متخذه و تفاهم‌های انجام شده، بانک صادرات ایران رسیدگی و مدیریت تمام امور مرتبط با تعاونی اعتبار منحله میزان را پذیرفت. در حال حاضر بانک صادرات ایران با استفاده از ظرفیت و توان بالای مدیریتی خود با سرعت و دقت در تلاش برای تدارک زمینه‌های لازم برای رسیدگی منظم به امورسپرده‌گذاران، مشتریان و کارکنان تعاونی یاد شده است. بانک مرکزی از تمام سپرده‌گذاران و مشتریان تعاونی خواست با مدیران بانک صادرات ایران همراهی کرده، طبق برنامه‌ریزی و روش‌های انجام کار مدیریت ارشد بانک مذکور اقدامات خود را سامان بخشند.

دوره مصرف بنزین ۷۰۰ تومانی تمدید نمی‌شود

دوره مصرف بنزین ۷۰۰ تومانی تمدید نخواهد شد و از اول آذر ماه عرضه بنزین در سراسر کشور رسماً تک نرخی خواهد شد.
مدیرعامل شرکت ملی پخش فرآورده‌های نفتی با بیان اینکه درباره آخرین وضعیت مصرف سهمیه‌های بنزین با قیمت ۷۰۰ تومانی باقی مانده در کارت‌های هوشمند سوخت، گفت: در طول ماه‌های اخیر روند مصرف و برداشت بنزین ۷۰۰ تومانی در مقایسه با روزهای نخست آزادسازی قیمت این فرآورده نفتی کند شده است. سید ناصر سجادی با اعلام اینکه براساس مصوبه دولت عرضه و فروش بنزین ذخیره سازی شده در کارت‌های هوشمند سوخت با قیمت ۷۰۰ تومانی تا ۳۰ آبان ماه سالجاری اعتبار دارد، افزود: بر این اساس از ابتدای آذر ماه به طور رسمی عرضه بنزین در سراسر کشور با حذف سهمیه‌های باقیمانده در کارت‌های هوشمند سوخت تک نرخی خواهد شد. وی با بیان اینکه با حذف بنزین ۷۰۰ تومانی از اول آذر ماه سالجاری و فروش تک نرخی بنزین، عرضه کارتی این فرآورده نفتی همچون گذشته ادامه می‌یابد، به مهر گفت: تاکنون هیچ برنامه‌ای برای حذف و یا توقف کارتی بنزین در دولت و وزارت نفت به تصویب نرسیده است. براساس آمارهای رسمی شرکت ملی پخش فرآورده‌های نفتی در شرایط فعلی ذخیره بنزین ۷۰۰ تومانی کارت‌های هوشمند سوخت به کمتر از ۴۸۰ میلیون لیتر کاهش یافته است. از ابتدای سالجاری تاکنون متوسط مصرف روزانه بنزین در ایران حدود ۷۲/۷ میلیون لیتر بوده که از رشدی ۳/۲ درصدی در مقایسه با مدت زمان مشابه پارسال برخوردار بوده است.

۲۰ هزار تن قیر یارانه‌ای به همدان تخصیص داده شد

مدیرکل بنیاد مسکن همدان از تخصیص ۲۰ هزار تن قیر یارانه‌ای معادل ۲۰ میلیارد تومان به استان همدان خبر داد.
حسن ظفری درباره اجرای طرح‌های هادی روستایی در استان همدان افزود: اجرای طرح هادی روستایی در همدان امسال با گشایش‌های بسیار خوبی که در بودجه به واسطه قیر اعتباری و یارانه‌ای رخ داده روند خوبی را طی می‌کند. وی با اعلام اینکه آسفالت فاز یک بهسازی ۱۰۰ روستای استان در فصل کاری برای امسال هدفگذاری شده است، به تسنیم گفت: امیدواریم این پروژه‌های تعریف شده در فصل کاری امسال و قبل از رسیدن فصل سرما اجرایی شود. ظفری تصریح کرد: تاکنون ۲۰ هزار تن قیر اعتباری معادل ۲۰ میلیارد تومان با پیگیری به بنیاد مسکن استان همدان اختصاص داده شده و این میزان قیر اعتباری برای نخستین بار جهت بهسازی روستاها تخصیص داده می‌شود. وی بیان کرد: تخصیص این میزان قیر اعتباری و یارانه‌ای به واسطه عملکرد مطلوب بنیاد مسکن استان همدان در زمینه استفاده از قیر اعتباری بوده و خوشبختانه این میزان سهمیه به عنوان سهم پایه در اختیار همدان قرار گرفته شده است.مدیرکل بنیاد مسکن انقلاب اسلامی استان همدان افزود: هر روستایی که فاز یک اجرایی آن شامل جوی، جدول و زیرسازی انجام شده باشد در صورت مشارکت ۲۰ درصدی مردم روستا، این آمادگی وجود دارد با برنامه‌ریزی محور آن روستا را به عنوان محور اصلی و فاز یک بهسازی آسفالت کنیم.

باز هم پای مالیات در میان است

واحدهای تولیدی یک‌به‌یک تعطیل می‌شوند

■ کارگاه‌های کوچک بازار را کساد کرده‌اند

» اعظم اسلامی خواه

سود بالای تسهیلات بانکی، کنار نیامدن اداره مالیات و سازمان بیمه با مشکلات موجود برای تولیدکنندگان، وجود کارگاه‌های کوچک زیرزمینی و سخت‌گیری سازمان‌های مرتبط مشکلاتی هستند که تولیدکنندگان را تهدید می‌کند و کارخانه‌ها را به تعطیلی کشانده است.
تولید کنندگان با بی‌حوصلگی از مشکلات پیش‌روی خود حرف می‌زنند. از موانعی که موجب شده پس از چند سال مقاومت، نیروهای آموزش دیده خود را اخراج کنند و در شرکت‌های تولیدی خود را ببندند.
استان همدان با دارا بودن ظرفیت‌های ویژه برای سرمایه‌گذاری و داشتن مدیران ارشدی که پا به پای سرمایه‌گذاران می‌آیند، اما فضای اداری بسیار قانونمند آن موجب شده تا آنها پس از چندی کار در همدان، خسته شوند و فضای استان‌های دیگر را برای کار کردن مناسب‌تر ببینند.
مدیرعامل شرکت تعاونی درودگران غرب که یک‌سال‌ونیم است تولیدی صنایع چوب ومبلمان خود را تعطیل کرده، می‌گفت: به خاطر رکود بازار، نبود نقدینگی، همکاری نکردن ادارات دولتی، در زمان رکود اقتصادی از جمله اداره مالیات، بیمه و حسابرسی تأمین اجتماعی و وجود کارگاهمان زیرزمینی، تولیدیمان دیگر توجیه اقتصادی نداشت و مجبور شدیم با وجود ۲۵ نیروی بیمه شده و آموزش دیده پس از ۸ سال فعالیت، کارخانه را تعطیل کنیم.
حمید صفایی‌توصیف توضیح داد: همه این موارد یک طرف وجود کارگاه‌های زیرزمینی کوچک که بدون پرداخت مالیات و ارزش افزوده، دریافت وام‌های ٤درصد، پرداخت اجاره‌های پایین و بیمه نکردن نیروها هم از طرف دیگر موجب شده تا کار کارگاه‌های تولیدی بزرگ کساد شود.
وی افزود: بخاطر همین موارد قیمت تمام شده کالا برای آنها پایین‌تر از تولیدی‌های بزرگ تمام می‌شود، آنها از کارهای ما کپی می‌کنند و با قیمت پایین‌تر به بازار عرضه می‌کنند، مشتری هم به سمت کالای ارزان می‌رود.
صفایی بیان کرد: تولیدی‌های کوچک و زیرزمینی، وام‌های ٤ درصد از صندوق مهر امام‌رضا(ع) می‌گیرند، اما ما تسهیلات ۲۵ و ۳۰ درصد می‌گیریم آنها ۹۵ درصد از تولیدی‌های استان را تشکیل می‌دهند و تولیدی‌های بزرگ ۵ درصد را، بنابراین هیچگاه ۵ درصد نمی‌تواند با ۹۵ درصد مقابله کند. برای بهبود کار تولیدی‌های بزرگ که به نفع اقصاد و اشتغال استان هستند باید این کارگاه‌های زیرزمینی جمع شوند و فرقی بین تولیدی‌های بزرگ با کوچک وجود داشته باشد.
صفایی گفت: در حال حاضر بسیاری از تولیدی‌های زیرزمینی معضل بخش تولید کشور شده‌اند. زیرا آنها به راحتی در گوشه‌ای کار می‌کنند کسی با آنها کاری ندارد. در صورتی که تولیدی‌های بزرگ هستند که برای دولت درآمدزایی دارد و باید از ما حمایت کند.
صفایی بیان کرد: از سال ۹۰ به بعد اوضاع ما هر روز بدتر شده و کوچکترین حمایتی از ما نشده است. سال ۹۲، ٦۳ میلیون تومان زیان داده‌ام ولی اداره مالیات پس از بررسی دفاتر شرکت، ۲۱ میلیون تومان مالیات نوشته با این توضیح که «۸۵ میلیون تومان از هزینه‌های شرکت را قبول نداریم، فقط فروشتان را قبول داریم.» این منطقه، محروم به حساب می‌آید به همین دلیل ۷۰۰ هزار تومان مالیات بستند برای شرکت ولی ۸۵ میلیون تومان هزینه برگشتی زده‌اند و ۲۵ درصد مالیات گرفته‌اند.
صفایی گفت: ما که دفتر حسابرسی داریم، اداره مالیات می‌توانست حتی ۱۰ سال بعد هم مالیات را بگیرد ولی چون قصد دارند بگیرند به هر نحوی که شده مالیات را دریافت می‌کنند.
وی در پاسخ به این سوال که چرا برای حل مشکلات مالی، از بانک تسهیلات نمی‌گیرد؟ گفت: یک بار ۱۸٤ میلیون تومان تسهیلات برای بنگاه زودبازده گرفتم برای هفت پشتم بس است. تاکنون ۲۰۰ میلیون پس داده‌ام، ۳۰۰ میلیون تومان هم بدهکار هستم. صفایی در این باره توضیح داد: به خاطر مشکلات مالی که پس از سال ۹۰ برایمان پیش آمده، این وام را ۳ بار تقسیط کرده‌ایم ولی دیگر توان پرداخت ندارم. چند بار هم در جلسات استانداری راهکار دادیم که پولی به تولیدکنندگان دارای مشکل تزریق کنند تا خط تولید را بروز و کالاهای صادراتی تولید کنند، زیرا پیش از این هم تولیداتمان را به کشورهای عربی صادر کرده‌ایم، اما تاکنون این اتفاق نیفتاده است. برای این وام یک میلیارد و ۳۰۰ هزار تومان وثیقه نزد بانک دارم، بانک هم آنقدر این وام را تقسیط می‌کند تا به اندازه مبلغ وثیقه برسد و اموالم را مصادره کند.
صفایی در ادامه گفت: در این واحد تاکنون حدوداً ۱۵۰ نفر نیرو آموزش دیده‌اند که دستگاه‌ها زیر دستشان خراب می‌شود، آنها را از روز نخست هم بیمه می‌کنم و حالا هر کدام توانسته‌اند برای خود تولیدی‌های کوچک ایجاد کنند.
صفایی افزود: این اواخر وسایل زندگی‌ام را فروخته‌ام که بتوانم ۲۵ کارگر بیمه شده و آموزش دیده‌ام را نگه دارم ولی ادارات ما مشکل دارند و این مشکلات در استان همدان از سایر استان‌ها بیشتر است. من تحقیق کرده‌ام و متوجه شدم که شرکت‌های تولیدی مبلمان در شهرک صنعتی ٤ دونگی تهران، بیشتر از ۷۰۰ تا ۸۰۰ هزار تومان مالیات پرداخت نمی‌کنند، در صورتی که تولید و فروش‌شان ۱۰ برابر ما و هزینه‌شان هم پایین‌تر است.
صفایی گفت: همدان شاید تنها استانی باشد که وقتی قرار است سرمایه گذاری کار بزرگی انجام دهد قوانین را مو به مو و حتی سرسخت‌تر اجرا می‌کند. معتقدم که قانون باید اجرا شود ولی یکسری مشکلات وجود دارند که در شرایطی خاص به وجود می‌آیند و باید راهکارهایی برای حل آنها پیدا کرد و کار را برای تولیدکننده و سرمایه گذار تسهیل کرد، ولی در سازمان‌های همدان در این شرایط هم بجای پیدا کردن راهکارهای جدید و کمک به سرمایه گذاران و تولیدکنندگان ابتدا کتاب قانون را باز می‌کنند و خودشان هم مانع تراشی می‌کنند. این موضوع موجب ورشکستگی واحدهای تولیدی و فرار سرمایه گذاران در همدان شده است.

۸۲ میلیون دلار کالا از همدان صادر شد

از ابتدای سال‌جاری تاکنون۸۲ میلیون دلار کالا از گمرک همدان به سایر کشورها صادر و ۳۰ میلیون دلار کالا وارد شده که این صادرات موجب افزایش درآمد ۵۰ درصدی شده است
مدیر گمرک استان همدان تراز تجاری استان همدان را مثبت دانست و افزود: گمرک همدان نسبت به گمرکات هم‌تراز رشد بسیار خوبی داشته و به‌دنبال این هستیم تا جایگاه گمرک همدان را تقویت کنیم. جمال خشوعی با اعلام اینکه گمرک همدان در زمینه درآمد گمرکی در مقایسه با پارسال ۵۰ درصد افزایش داشته است، گفت: خوشبختانه ۲۵ درصد کاهش صادرات را در ماه هفتم از امسال به ۲ درصد افزایش تبدیل کرده‌ایم. وی با بیان اینکه گمرک همدان با رفع تحریم‌ها برای رونق صادرات کالا خیز بلندی برداشته است، به تسنیم گفت: توسعه صادرات کالاهای غیرنفتی یکی از سیاست‌های اصلی اقتصاد مقاومتی است که باید به صورت عملیاتی در این راستا تلاش کنیم. خشوعی با اشاره به اینکه از ابتدای سال تلاش بسیاری برای کسب مجوزهای صادرات برخی کالاها را دریافت کنیم، بیان کرد: با توجه به اینکه استان همدان در زمینه کشاورزی فعال است، مجوز صادرات بذر و نهال دریافت شده است. وی از کسب مجوز صادرات پسته از گمرک همدان خبر داد و گفت: استان مرکزی میزان بالایی محصول پسته کشت کرده و با توجه به اینکه گمرک این استان مجوز صادرات پسته را ندارد، پیش‌بینی می‌شود صادرات پسته استان مرکزی از گمرک همدان انجام شود. مدیر گمرک همدان افزود: همچنین با تلاش بسیار موفق به گرفتن مجوز واردات خودرو از گمرک همدان شده‌ایم چرا که این مجوز به هر گمرکی داده نمی‌شود. وی اظهار کرد: رتبه گمرک همدان در ۳ ماهه آخر سال گذشته ٤۸ بوده که با تلاش بسیار موفق شدیم، در ۳ ماهه نخست امسال رتبه گمرک همدان را به ٤۳ برسانیم. خشوعی با بیان اینکه وضعیت گمرک همدان در مقایسه با سال‌های قبل تغییرات جدی داشته است، گفت: انتظار داریم در سه ماهه دوم امسال رتبه بهتری را کسب کنیم که البته هنوز ابلاغ نشده و تا پایان آبان ماه اعلام می‌شود.

اشتغال

قانون کار مانع کسب و کار نیست

طبق گفته‌های یک مقام مسئول در وزارت کار سه هزار تشکل جدید کارگری و کارفرمایی در کشور ایجاد شده ضمن اینکه قانون کار مانع کسب و کار نیست.
دلاور نظری با اشاره به اینکه در دولت یازدهم به پُررنگ شدن نقش تشکل‌های کارگری و کارفرمایی و رفع مشکلات آنها توجه شده است، افزود: با حمایت وزیر تعاون، کار و رفاه اجتماعی و تلاش استان‌های کشور بیش از سه هزار تشکل در این مدت به مجموع تشکل‌ها افزوده شده است.
مدیرکل سازمان‌های کارگری و کارفرمایی وزارت تعاون، کار و رفاه به مهر گفت: شمار تشکل‌های کارگری و کارفرمایی در مدت فعالیت دولت تدبیر و امید ۳۲ درصد افزایش یافته است.
وی شمار تشکل‌های کارگری و کارفرمایی در سطح کشور را حدود ۱۲ هزار تشکل عنوان کرد و افزود: وظیفه اصلی این تشکل‌ها آشنا کردن هرچه بیشتر کارگران با وظایف، اختیارت، تعهدات و حقوق آنان است.
نظری با ابراز رضایت از فعالیت تشکل‌های کارگری و کارفرمایی در کشور بیان کرد : در مجموع این تشکل‌ها تلاش می‌کنند کارگران واحدها را با حقوق صنفی خود بیش از گذشته آشنا کنند که تحقق این مهم بسیاری از مشکلات و معضلات این بخش را به میزان قابل توجهی کاهش می‌دهد. وی ادامه داد: قانون کار را مانع کسب و کار نمی‌دانیم. قانون کار، قانونی حمایتی است که هم کارگر و هم کارفرما را مورد حمایت قرار می‌هد و وظیفه کارفرما آشنا کردن کارگران تحت پوشش با قانون کار و تأمین اجتماعی برای تعامل بیشتر است. این مقام مسئول در وزارت کار تأکید کرد: هم اکنون مشکلی در حوزه تشکل‌های کارگری و کارفرمایی وجود ندارد و رقابتی که در گذشته بین آنها وجود داشت، اکنون به رفاقت تبدیل شده است.

بورس

تعاونی‌ها به بازار سرمایه می‌روند

رئیس اتاق تعاون ایران از تشکیل کارگروه ویژه بخش تعاون با سازمان بورس برای تدوین سازوکار ورود تعاونی‌ها به بازار سرمایه خبر داد.
بهمن عبدالهی به مهر گفت: کارگروه مشترکی از سازمان بورس و بخش تعاون مشغول بررسی و کار در این خصوص است.
عبدالهی افزود: پیرو هماهنگی‌ها و مذاکراتی که پیش از این با رئیس سازمان بورس انجام شده، تعاونی‌ها برای ورود به تابلوهای بورس و یا فرابورس آماده می‌شوند. انتظار می‌رود بزودی بتوانیم در این زمینه اطلاع رسانی‌های خوبی داشته باشیم.
این مقام مسئول در بخش تعاون افزود: تا قبل از پایان سالجاری، کارگروهی که متشکل از معاونین سازمان بورس و نمایندگان اتاق تعاون ایران است، نتایج بررسی‌ها و شیوه کار را مشخص و اعلام خواهند کرد. انتظار می‌رود امسال ورود بخش تعاون را به بازار سرمایه کشور داشته باشیم.
پرونده ورود بخش تعاون به بازار سرمایه که از تأکیدات ویژه اصل ٤٤ قانون اساسی در دولت گذشته به منظور افزایش سهم تعاون در اقتصاد ایران بود، از زمان دولت گذشته تاکنون تقریباً غیرفعال مانده بود و در سال‌های گذشته اختلافاتی بین مقامات دولتی و مسئولان بورس در زمینه ورود تعاونی‌ها به بازار سرمایه وجود داشت.
البته تلاش‌های مسئولان دولت سابق در زمینه ورود تعاونی‌ها به بورس به جایی نرسید و می‌توان گفت این مسئولان بورسی بودند که موفق شدند اجازه ورود تعاونی‌ها به بازار سرمایه کشور را با وجود قانون اصل ٤٤ ندهند.
حال با تغییر دولت و همچنین جا بجایی مدیران بورسی، گفت‌وگوهای جدیدی در بهار امسال به منظور فراهم شدن امکان ورود بخش تعاون به بازار سرمایه انجام شده که انتظار می‌رود در ماه‌های آینده این پرونده قدیمی به یک سرانجام مشخصی برسد.

هیأت موضوع قانون تعیین تکلیف وضعیت ثبتی اراضی و ساختمان‌های فاقد سند رسمی

آگهی موضوع ماده ۳ قانون و ماده ۱۳ آیین‌نامه قانون تعیین تکلیف وضعیت ثبتی اراضی و ساختمان‌های فاقد سند رسمی
برابر رأی شماره ۹۴/۱۷۹۸ مورخ ۱۳۹۴/۰۵/۲۷ هیأت اول موضوع قانون تعیین تکلیف وضعیت ثبتی اراضی و ساختمان‌های فاقد سند رسمی مستقر در واحد ثبتی حوزه ثبت ملک اسدآباد تصرفات مالکانه و بلامعارض متقاضی خانم حاجیه طالبی مستجیر فرزند امیرحسین به شماره شناسنامه ۹۸۹ صادره از اسدآباد در ششدانگ یک قطعه زمین مزروعی آبی به مساحت ۱۰۱۶۸۰/۲ مترمربع در قسمتی از پلاک ۱۰۷ اصلی روستای قادرآباد واقع در اسدآباد، روستای قادرآباد خریداری با واسطه از مالک رسمی آقای همتعلی سهرابی محرز گردیده است. لذا به منظور اطلاع عموم مراتب در دو نوبت به فاصله ۱۵ روز آگهی می‌شود، در صورتی که اشخاص نسبت به صدور سند مالکیت متقاضی اعتراضی داشته باشند می‌توانند از تاریخ انتشار اولین آگهی به مدت دو ماه اعتراض خود را به این اداره تسلیم و پس از اخذ رسید، ظرف مدت یک ماه از تاریخ تسلیم اعتراض، دادخواست خود را به مرجع قضایی تقدیم نمایند. بدیهی است در صورت انقضای مدت مذکور و عدم وصول اعتراض طبق مقررات سند مالکیت صادر خواهد شد.
تاریخ انتشار نوبت اول: ۱۳۹۴/۰۷/۲۶/ تاریخ انتشار نوبت دوم: ۱۳۹۴/۰۸/۱۱
محمدعلی جلیلوند– رئیس ثبت اسناد و املاک اسدآباد

هیأت موضوع قانون تعیین تکلیف وضعیت ثبتی اراضی و ساختمان‌های فاقد سند رسمی

آگهی موضوع ماده ۳ قانون و ماده ۱۳ آیین‌نامه قانون تعیین تکلیف وضعیت ثبتی اراضی و ساختمان‌های فاقد سند رسمی
برابر رأی شماره ۹۴/۲۱۴۰ مورخ ۱۳۹۴/۰۶/۲۱ هیأت اول موضوع قانون تعیین تکلیف وضعیت ثبتی اراضی و ساختمان‌های فاقد سند رسمی مستقر در واحد ثبتی حوزه ثبت ملک اسدآباد تصرفات مالکانه و بلامعارض متقاضی آقای شاهرخ زارعی فرزند محمدحسین به شماره شناسنامه ۳۹۲۲ صادره از اسدآباد در ششدانگ یک باب ساختمان به مساحت ۱۷۰/۷۶ مترمربع در قسمتی از پلاک ۶۶ اصلی واقع در خیابان امیرکبیر۱۶ خریداری باواسطه از مالک رسمی آقای حاجی‌آقا عباس قهرمانی محرز گردیده است. لذا به منظور اطلاع عموم مراتب در دو نوبت به فاصله ۱۵ روز آگهی می‌شود، در صورتی که اشخاص نسبت به صدور سند مالکیت متقاضی اعتراضی داشته باشند می‌توانند از تاریخ انتشار اولین آگهی به مدت دو ماه اعتراض خود را به این اداره تسلیم و پس از اخذ رسید، ظرف مدت یک ماه از تاریخ تسلیم اعتراض، دادخواست خود را به مرجع قضایی تقدیم نمایند. بدیهی است در صورت انقضای مدت مذکور و عدم وصول اعتراض طبق مقررات سند مالکیت صادر خواهد شد.
تاریخ انتشار نوبت اول: ۱۳۹۴/۰۷/۲۶/ تاریخ انتشار نوبت دوم: ۱۳۹۴/۰۸/۱۱
محمدعلی جلیلوند– رئیس ثبت اسناد و املاک اسدآباد

آگهی مزایده

با توجه به اینکه در پرونده کلاسه ۹۳۰۰۳۵اجرای احکام حقوقی دادگاه عمومی بخش سردرود بیت‌اله ابراهیمی از بابت بدهی محکوم علیه رسول غلامی دعوتی در حق محکوم لهم محمدرضا فضلی و مهدی عابدینی یک باب ساختمان مسکونی واقع در روستای قایش با سند مالکیت به شماره ۳۶۴/۱۹۳ و شماره ثبت ۷۱۳۴۹ را جهت مزایده و فروش معرفی نموده است لذا اجرای احکام حقوقی این دادگاه در تاریخ ۱۳۹۴/۹/۱۰ ساعت ۹ صبح در دایره اجرای احکام اقدام به برگزاری عملیات مزایده و فروش اموال توفیقی را خواهد نمود. این آگهی جهت اطلاع عموم منتشر می‌گردد لذا کسانی که تمایل به شرکت در این مزایده را دارند می‌توانند یک هفته قبل از مزایده از اموال واقع در روستای قایش بازدید به عمل آورند. قیمت پایه نیز مبلغ ۲۴۰/۰۰۰/۰۰۰ ریال می‌باشد. (مالف ۴۲۹۴)
مدیر دفتر اجرای احکام مدنی سردرود

هیأت موضوع قانون تعیین تکلیف وضعیت ثبتی اراضی و ساختمان‌های فاقد سند رسمی

آگهی موضوع ماده ۳ قانون و ماده ۱۳ آیین‌نامه قانون تعیین تکلیف وضعیت ثبتی اراضی و ساختمان‌های فاقد سند رسمی
برابر رأی شماره ۹۴/۲۰۲۵ مورخ ۱۳۹۴/۰۶/۱۵ هیأت اول موضوع قانون تعیین تکلیف وضعیت ثبتی اراضی و ساختمان‌های فاقد سند رسمی مستقر در واحد ثبتی حوزه ثبت ملک اسدآباد تصرفات مالکانه و بلامعارض متقاضی آقای علیرضا محمدی فرزند عباسعلی به شماره شناسنامه ۳۰۵ صادره از اسدآباد در ششدانگ یک باب ساختمان به مساحت ۲۱۲/۲۸ مترمربع در قسمتی از پلاک ۶۶ اصلی واقع در خیابان آزادی کوی آزادی ۱۹ خریداری باواسطه از مالک رسمی آقای ابراهیم شعبانی محرز گردیده است. لذا به منظور اطلاع عموم مراتب در دو نوبت به فاصله ۱۵ روز آگهی می‌شود، در صورتی که اشخاص نسبت به صدور سند مالکیت متقاضی اعتراضی داشته باشند می‌توانند از تاریخ انتشار اولین آگهی به مدت دو ماه اعتراض خود را به این اداره تسلیم و پس از اخذ رسید، ظرف مدت یک ماه از تاریخ تسلیم اعتراض، دادخواست خود را به مرجع قضایی تقدیم نمایند. بدیهی است در صورت انقضای مدت مذکور و عدم وصول اعتراض طبق مقررات سند مالکیت صادر خواهد شد.
تاریخ انتشار نوبت اول: ۱۳۹۴/۰۷/۲۶
تاریخ انتشار نوبت دوم: ۱۳۹۴/۰۸/۱۱
محمدعلی جلیلوند– رئیس ثبت اسناد و املاک اسدآباد

آگهی حصر وراثت

آقای ایرج ظروفی دارای شناسنامه شماره ۹۳۱۰ به شرح دادخواست به کلاسه ۹۴/۲۲۳ش۱۱۲ح از این حوزه درخواست گواهی حصر وراثت نموده و چنین توضیح داده که شادروان محمد ظروفی به شناسنامه شماره ۱۴۲ در تاریخ ۱۳۹۴/۷/۳در اقامتگاه دائمی خود بدرود زندگی گفته ورثه آن مرحوم منحصر است به: ۱-علی ظروفی به شماره شناسنامه۴۶۵۶ متولد۱۳۱۵ فرزند قربانعلی، پدر متوفی ۲-ملیحه ظروفی به شماره شناسنامه۶۱ متولد۱۳۲۸ فرزند محمدرحیم، مادر متوفی اینک با انجام تشریفات مقدماتی درخواست مزبور را در یک نوبت آگهی می‌نماید تا هر کسی اعتراضی دارد و یا وصیتنامه از متوفی نزد او باشد از تاریخ نشر نخستین آگهی ظرف یک ماه تقدیم دارد والا گواهی صادر خواهد شد.
قاضی حوزه ۱۱۲ شورای حل اختلاف لالجین

هیأت موضوع قانون تعیین تکلیف وضعیت ثبتی اراضی و ساختمان‌های فاقد سند رسمی

آگهی موضوع ماده ۳ قانون و ماده ۱۳ آیین‌نامه قانون تعیین تکلیف وضعیت ثبتی اراضی و ساختمان‌های فاقد سند رسمی
برابر رأی شماره ۹۴/۸ مورخ ۹۴/۰۶/۱۱ هیأت اول موضوع قانون تعیین تکلیف وضعیت ثبتی اراضی و ساختمان‌های فاقد سند رسمی مستقر در واحد ثبتی حوزه ثبت ملک اسدآباد تصرفات مالکانه و بلامعارض متقاضی خانم مهری کرمی فرزند مهرعلی به شماره شناسنامه ۹۹۸۷ صادره از اسدآباد در شش‌دانگ یک باب خانه به مساحت ۱۲۳/۱۳ مترمربع در قسمتی از پلاک ۱۶۹۹ اصلی واقع در محله سیدان انتهای کوی پیروزی خریداری با واسطه از مالک رسمی آقای سیدخیراله ناصری محرز گردیده است. لذا به منظور اطلاع عموم مراتب در دو نوبت به فاصله ۱۵ روز آگهی می‌شود، در صورتی که اشخاص نسبت به صدور سند مالکیت متقاضی اعتراضی داشته باشند می‌توانند از تاریخ انتشار اولین آگهی به مدت دو ماه اعتراض خود را به این اداره تسلیم و پس از اخذ رسید، ظرف مدت یک ماه از تاریخ تسلیم اعتراض، دادخواست خود را به مرجع قضایی تقدیم نمایند. بدیهی است در صورت انقضای مدت مذکور و عدم وصول اعتراض طبق مقررات سند مالکیت صادر خواهد شد.
تاریخ انتشار نوبت اول: ۱۳۹۴/۰۷/۲۶
تاریخ انتشار نوبت دوم: ۱۳۹۴/۰۸/۱۱
محمدعلی جلیلوند– رئیس ثبت اسناد و املاک اسدآباد

آگهی حصر وراثت

آقای حسین غیاثی دارای شناسنامه شماره ۲۰۸۹ به شرح دادخواست به کلاسه۹۴/۲۲۱ش۱۱۲ح از این حوزه درخواست گواهی حصر وراثت نموده و چنین توضیح داده که شادروان طوبی سمرقندی به شناسنامه شماره ۱۳۲۴ در تاریخ ۹۴/۴/۵در اقامتگاه دائمی خود بدرود زندگی گفته ورثه آن مرحوم منحصر است به: ۱-زرین‌تاج خوشگو فرزند کریم به شماره شناسنامه۱۶۰۰ متولد۱۳۳۲ فرزند متوفیه ۲-قمر خوشگو فرزند کریم به شماره شناسنامه۱۵۹۹ متولد۱۳۳۰ فرزند متوفیه ۳-اقدس خوشگو فرزند کریم به شماره شناسنامه۲۸۱۸ متولد۱۳۳۸ فرزند متوفیه اینک با انجام تشریفات مقدماتی درخواست مزبور را در یک نوبت آگهی می‌نماید تا هر کسی اعتراضی دارد و یا وصیتنامه از متوفی نزد او باشد از تاریخ نشر نخستین آگهی ظرف یک ماه تقدیم دارد والا گواهی صادر خواهد شد.
قاضی حوزه ۱۱۲ شورای حل اختلاف لالجین

آگهی مزایده ملک مشاع

در پرونده کلاسه ۹۲/۲۶۵۹اجرایی طی رأی صادره از شعبه ۱۱ دادگاه عمومی حقوقی همدان دستور فروش ۶ دانگ پلاک ثبتی ۲/۱۵۷۳بخش ۳ همدان
خواهان: احمد و غلامرضا، علی، اختر، تاج‌الملوک، فرزانه همگی ابرار درخشان و باحره، مهدی، ایران وکیلی صحت و توارن تضامک خوانده: فریبا و معصومه، سهیلا، نادیا، طیبه همگی وکیلی صحت و پریده امامی
آدرس ملک: واقع در همدان، بلوار علویان، کوچه جراحها کوچه احمدی بن‌بست آمیزرا پلاک ۴۴ عرصه ۱۰۶ مترمربع هر مترمربع ۱۱/۰۰۰/۰۰۰ ریال اعیان ۱۳۵ مترمربع هر مترمربع ۵۰۰/۰۰۰ ریال در ۲ طبقه، قدمت ساخت بالا امکانات و امتیازات موجود ارزش ۶ دانگ ۱/۲۷۱/۰۰۰/۰۰۰ ارزیابی گردیده است که این اجرا وفق ماده ۹ و ۱۰ آئین‌نامه قانونی افراز و فروش املاک مشاع مصوب ۱۳۵۷ نسبت به فروش آن اقدام می‌نماید. به تاریخ ۱۳۹۴/۹/۴ ساعت۹:۳۰ تا ۱۰محل برگزاری مزایده دادگستری کل استان طبقه همکف دفتر مزایده می‌باشد. مورد مزایده ۵ روز قبل از مزایده قابل مشاهده است. برنده مزایده کسی است که بالاترین قیمت پیشنهادی را ارائه و ده درصد مبلغ پیشنهادی را فی‌المجلس واریز نماید و جهت الباقی در مهلت قانونی اقدام نموده در غیر این صورت ده درصد به نفع دولت ضبط خواهد شد. (مالف ۴۲۹۷)
دادورز اجرای احکام مدنی دادگستری همدان– زائری

آگهی حصر وراثت

آقای علی علیخانی‌فرد فرزند آقاخان دارای شناسنامه شماره ۱۵۲۱ متولد ۱۳۳۴ به شرح دادخواست به کلاسه ۹۴/۹۴۰۵۶۰ ح۱۲۱ از این حوزه درخواست گواهی حصر وراثت نموده و چنین توضیح داده که شادروان جواد علیخانی‌فرد فرزند علی به شناسنامه شماره ۲۵۹۲ متولد ۱۳۶۲ در تاریخ ۱۳۹۴/۷/۱۸در اقامتگاه دائمی خود بدرود زندگی گفته ورثه آن مرحوم منحصر است به: پدر و مادر متوفی ولاغیر ۱- علی علیخانی‌فرد فرزند آقاخان به شماره شناسنامه ۱۵۲۱ صادر از همدان متولد ۱۳۳۴ پدر متوفی ۲- اکرم مرادی‌محراب فرزند علی‌حسین به شماره شناسنامه ۱۳۱۹ صادره از همدان متولد ۱۳۳۳ مادر متوفی اینک با انجام تشریفات مقدماتی درخواست مزبور را در یک نوبت آگهی می‌نماید تا هر کسی اعتراضی دارد و یا وصیتنامه از متوفی نزد او باشد از تاریخ نشر نخستین آگهی ظرف یک ماه تقدیم دارد والا گواهی صادر خواهد شد. (مالف ۴۲۸۳)
قاضی حوزه ۱۲۱ شورای حل اختلاف همدان

آگهی مزایده

پیام تاریخ، تمدن و فرهنگ مادستان
The Message Of Madestan's History & Civilization & Culture
روزنامه همدان پیام
۸
دوشنبه ● ۱۱ آبان‌ماه ۱۳۹۴ ● شماره ۲۴۸۸
حادثه
hadese@hamedanpayam.com

هشدار پلیس فتا

برای افراد ناشناس عملیات بانکی انجام ندهید

پلیس فتای ناجا به شـــهروندان هشدار داد که به هیچ عنوان برای افراد ناشناس و غریبه عملیات بانکی انجام ندهید.

سرپرست اداره تشخیص جرایم سایبری مرکز تشخیص و پیشگیری پلیس فتا در خصوص ترفندهای افراد ناشناس برای کلاهبرداری و برداشت غیر مجاز از حساب بانکی گفت: این افراد از شهروندان تقاضای ارائه خدمات با کارت خودشان را دارند به این صورت که به حساب شما مبلغی را واریز کرده و شما برداشت کرده و به آنها بدهید؛ اگر کارت آنها سرقتی باشد و به حساب شما مبلغی را واریز کنند شما باید پاسخگو باشید.

حمیـــد کیانی با بیان اینکه احتمال مســـروقه بـــودن کارت بانکی افراد ناشـــناس وجود دارد، افزود: شـــگرد این مجرمان به اینگونه اســـت که در ســـاعات یا ایام تعطیـــل بانک‌ها در پای دســـتگاه‌های خود پرداز از شـــهروندان تقاضا می‌کنند سقف مجاز برداشـــت کمتر از تقاضای آنها اســـت و آنها وجهی را به کارت شما واریز کنید و شما برداشت کرده و وجه نقد را به آنها بدهید.

کیانی ادامه داد: واریز از کارت‌های سرقتی به کارت شما می‌تواند برای شما دردســـر درست کرده و پیگرد قانونی داشته باشد و شما باید در برابر قانون و شاکی خصوصی پاسخگو باشـــید. وی گفت: با توجه به وجود دستگاه کارت خوان در اکثر مراکز فروشگاهی و ... نیاز به پول نقد نیست. بنابراین شهروندان مراقب باشند تا در دام این مجرمان نیفتند.

سرپرست اداره تشخیص جرایم سایبری مرکز تشخیص و پیشگیری پلیس فتا ناجا در ادامه دریافت نقدی از فروشگاه‌های دارای دستگاه کارت خوان را از دیگر شگرد این مجرمان برشمرد و گفت: این افراد به مراجعه به مراکز خرید دارای کارت خوان و خریدهای جزء و اندک از فروشنده می‌خواهند که آنها کارت کشیده و پول نقد دریافت کنند.

پایان پنجمین جلسه دادگاه میلیاردر نفتی

تماس وکلای خارجی برای واریز پول

■ بانک مسکن ۶۵ میلیارد پول دستی از من می‌خواست

پنجمین جلسه رسیدگی به پرونده موسوم به فساد نفتی برگزار شد.

به گـــزارش ایلنا، پنجمین جلســـه رسیدگی به پرونده فساد نفتی به ادامه دفاعیات بابـــک زنجانی اختصاص داشـــت. پنجمین جلسه رسیدگی به پرونده موسوم به فساد نفتی در حالی برگزار شد که در جلسه دوم رسیدگی با احتساب جلسه نخست، حدود ۱۳۷ صفحه از کیفرخواست قرائت شد که مهمترین قسمت در قرائت اتهامات زنجانی، رابطـــه او با برخی افراد در قرارگاه خاتم برای پیشـــبرد عناوین مجرمانه خود بود و همچنین امضای ۳ وزیر و چند مقام مســـئول دولت محمود احمدی‌نـــژاد در تأیید بانک بابک زنجانی بود. همچنین سومین جلســـه دادگاه درخواست استمهال وکلای مدافع، از سوی قاضی قبول شـــده بود تا اینکه جلسه چهارم در تاریخ ۹ آبان برگزار شد. جلسه چهارم دادگاه نیز جلسه قرائت دفاعیات بابک زنجانی بود.

ساعت ۰۸:۰۰

ورود بابک زنجانی به دادگاه

بابک زنجانـــی، وکلای مدافـــع و خانواده زنجانی با تدابیر شدید امنیتی وارد دادگاه شد.

ساعت ۰۹:۰۰

آغـــاز رســـمی جلســـه پنجم رسیدگی به پرونده بابک زنجانی

با حضـــور قاضی صلواتی در شـــعبه ۱۵ دادگاه انقـــلاب تهـــران پنجمین جلســـه رسیدگی به پرونده بابک زنجانی آغاز شد.

ساعت ۰۹:۲۰

تمـــاس وکلای خارجی بابک زنجانی با دادگاه

قاضـــی صلواتی، قاضی رســـیدگی‌کننده پرونده در جلسه از تماس وکلای خارجی زنجانی خبـــر داد و گفت آنها برای واریز پول تماس گرفته‌اند.

وی همچنیـــن توضیح داد که با هماهنگی بانک مرکزی شـــماره حســـابی در اختیار وکلای خارجی بابک زنجانی قرار گرفته است که قاضی صلواتی خطاب به زنجانی گفت: ما منتظر واریز پول می‌مانیم.

ساعت ۱۰:۲۰

ادامه دفاعیات بابک زنجانی

بابک زنجانی که روز شنبه دفاعیات خود را قرائت می‌کرد، در جلسه یکشنبه نیز به قرائت دفاعیات خود پرداخت و گفت: من صلاح کار خود را می‌بینم و دستور را نگاه می‌کنم و یک سری پرداخت‌هایی از سوی صندوق بازنشســـتگی نفت بوده است که جداگانه توضیحات آن را برای شما نوشتم. زنجانی به انواع مختلف بانک‌ها در خارج از کشور اشـــاره کرد و گفت: یک سری از بانک‌ها، بانک‌های بازرگانی یا آف‌شور هستند و داخل کشورها کار می‌کنند و این بانک‌ها می‌توانند با وجه رایج آن کشـــور کار کنند، بانک‌های بازرگانی وقتی از مردم سپرده‌گیری می‌کنند مجبور هستند سپرده قانونی به بانک مرکزی بدهند اما بانک‌های ســـرمایه‌گذاری آن دســـته از بانک‌هایی هستند که لازم نیســـت در بانک مرکزی سپرده‌گذاری کنند.

وی گفت: بانک مســـکن و بانک مرکزی وقتی می‌خواستند در بانک من حساب باز کنند، برگه‌ای امضـــا کردند که اگر پول‌ها سرمایه‌گذاری شود اشکالی ندارد و با علم به همین موضوع در بانک مالزی حساب باز کردنـــد، فرض می‌کنیم کـــه من پول شـــرکت H.K را سرمایه‌گذاری کردم که اینطور نبوده، اما اگر همین کار را به فرض مثال انجام داده باشـــم، وظیفه ذاتی بانک من بوده است.

اگر کسی توانســـت ۵ دلار به حسابی که داده‌اید، پول بریزد، همه اتهام‌ها را قبول می‌کنم

زنجانی تصریح کرد: آقایان نفتی به دادگاه نامه نوشتند و ٤ شماره حساب دادند، آنها اگر توانســـتند ۵ دلار پول بریزند و فیش آن را بیاورند بنـــده تمام اتهامات را قبول می‌کنم؛ چراکه این شـــماره‌هایی است که نمی‌شود از بیرون به آن پولی واریز کرد.

خلق پول اشکالی ندارد

وی ادامـــه داد: خلق پول اشـــکالی ندارد، بانک‌هـــا هم خلـــق پول می‌کننـــد و این خلق پول تا زمانی جرم نیســـت که بانک بتواند پاسخ مشتری را بدهد. متأسفانه در این پرونده مدام می‌بینیم موضوع منشـــأ مطرح شده و گفته شده که پول من منشأ ندارد، این در حالی اســـت که به آن منشأ نمی‌گویند بلکه پشتوانه مالی است.

منشـــأ پول را با پشـــتوانه آن اشتباه گرفته‌اید

در اصل، یک شـــخص یا یک بانک به اندازه پول، طلا و اعتباری که نزد دیگران دارد پشتوانه مالی دارد و متأسفانه بازپرس‌هایی که اطلاعات کمتری به قانون پول و تجارت دارند، منشأ پول را با پشتوانه آن اشتباه می‌گیرند.

بابک زنجانی خطاب به وکلای بانک مسکن: طلبی از من ندارید که به جان من چسبیده‌اید

وی ادامه داد: بانک مسکن و بانک توسعه برای خود واحدی به نام اطلاعات بانکی دارند کـــه اگر بخواهند با یک بانک دیگر همکاری داشته باشند، از طریق این واحد ارزیابـــی می‌کنند، مثـــلاً بانک FIRST SLAMIC BANK را بررسی می‌کنند و می‌گویند جمعـــاً می‌توانیم به این بانک هزار میلیـــارد اعتبار بدهیـــم. تعجبم این اســـت که در دولت قبلی هـــر کاری که انجام می‌شده، کسی نمی‌دانسته، و امروز که دولت تغییر کرده، فکر می‌کنند قبلی‌ها هر کاری کرده‌اند اشـــتباه بوده و همه هم امروز و در ایـــن دولت فهمیده‌اند که من کلاهشان را برداشـــته‌ام. زنجانی خطاب به وکلای بانک مســـکن گفـــت: پولم در حساب شما بوده، بد یا خوب، حساب را ریجکت کنید، شما طلبی از من ندارید که اینجا نشسته‌اید و به جان من چسبیده‌اید.

کارهای شما را فقط در تگزاس می‌شود انجام داد

وی افزود: وزارت نفت، شرکت وانکرز را که متعلق به من بوده را ارزیابی کرده، گفتند من ۸ میلیارد و ۱۸۹ میلیون تومان پول دارم، بعد در انتها، کارشناسی کرده و گفته چون پول فاقد منشأ است، آن شرکت را با رقمی معادل یک میلیارد و ۳۰٦ میلیون تومان از من گرفته است، مگر می‌شود؟ چنین کارهایی را فقط در تگزاس می‌شود انجام داد.

بانک مســـکن برای درســـت کردن اشـــتباهش ٦۵ میلیارد پول دستی از من خواست

متهم پرونده نفتی گفت: من پنجشـــنبه‌ها شـــرکتم تعطیل بـــود و خـــودم تنها به شـــرکت می‌رفتم و کارهـــای هفتگی را انجـــام می‌دادم، یـــک روز صبح از بانک مســـکن با من تماس گرفتنـــد و گفتند که باید حضوراً مـــرا ملاقات کنند، گفتم امروز تعطیل است اما آنها گفتند موضوع مهم اســـت و ساعت ۱۱ صبح به شرکت آمدند. اعضای هیأت مدیره، مدیرعامل، مدیر حقوقی و... به شـــرکت من آمدند و گفتند ما به شـــخصی ٦۵ میلیارد پول داده‌ایم، اما از او نه چک داریم نه ســـفته، روز شـــنبه هم در مفاسد اقتصادی دادگاه داریـــم و اگـــر این پول نباشـــد، همه ما بازداشت می‌شویم، لطف کن ٦۵ میلیارد به ما پول دستی بده.

٦۷ میلیـــون یورو به حســـاب شعبه ونوس بانک مسکن ریختم

زنجانی در ادامه با بیان اینکه ســـاعت ۱۲ و ۳۰ دقیقه سوار هواپیما شدم و به کیش رفتـــم، گفت: ٦۷ میلیـــون یورو به بانک ملـــت فروختـــم و پول را آوردم شـــعبه ونوس بانک مسکن و ریختم به حساب یک شرکتی که آنها گفته بودند. آنها قول دادند هفته دیگر پـــول من را برگردانند، اما من ۳ ماه تمـــاس می‌گرفتم و جواب مـــن را نمی‌دادند. آخر هـــم گفتند پول نداریـــم، می‌توانیم به تو ملک بدهیم. من که دیدم پولـــی به من ندادند، گفتم ملک بدهید. یکسری املاک بدون سند دادند و سندهایشان را هیچگاه به نام من نزدند و جوابم را هم ندادند.

وی تصریـــح کرد: جالب اینجاســـت که در کیفرخواســـت ذکر شده که آقای «ک» کارمنـــد بانک کـــه کلاً ۵ میلیون حقوق می‌گیرد، ٦۵ میلیون یورو به من پول داده و من هم آن را به حســـاب بانک مسکن ریختم، آیا اگر درحق یک نفر انســـانیت می‌کنید، باید این کار را با او بکنند؟ این کارمنـــد در تمام عمرش ٦۵ میلیون یورو را یکجا دیده؟ من نمی‌دانم بانک مسکن به دنبال چیســـت؟ اما بداند که این پول را وصـــول می‌کنم و حتـــی اگر از طریق داخل کشـــور زورم نرســـد، از خارج از کشـــور اقدام می‌کنم و ایـــن ٦۵ میلیارد تومـــان را وصول می‌کنم. قاضی صلواتی در پاسخ بابک زنجانی گفت: مدیرعامل بانک مسکن در پرونده ۳ هزار میلیاردی در شعبه ۱۵ در حال محاکمه است.

آمریکا و اتحادیـــه اروپا برای کمک بـــه وزارت نفـــت تحریمم کرده‌اند

بابـــک زنجانـــی در ادامه گفـــت: بانک مرکـــزی اکنون از همـــه بانک‌ها طلبکار است، آیا کسی می‌گوید بانک‌ها بی‌منشأ پول به کسی داده‌اند؟

۹ شـــب در ســـفارت ایـــران خوابیدم تا دستگیر نشوم

وی افـــزود: موضـــوع دیگـــر بحـــث تحریم‌هاســـت، وقتی اتحادیـــه اروپا و خزانه‌داری آمریکا بانک یا شـــخصی را تحریم می‌کند، دلیـــل آن را در نامه ذکر می‌کند، در دلیل تحریم‌های من از سوی اتحادیه اروپـــا و خزانه‌داری آمریکا آمده بود که «شـــما به دلیـــل کمک به وزارت نفت جمهوری اســـلامی، کمک به بانک مرکزی جمهوری اسلامی و داشتن نقش کلیدی در جابه‌جایی پول‌ها مورد تحریم قرار گرفته‌اید». من وقت داشتم نسبت به این موضوع اعتـــراض کنم که کجا پول وزارت نفت را جابه‌جـــا کردم؟ وکلای من هم پیگیر این کار بودند اما اگر فشار می‌آوردند ۱۵ تا ۲۰ ســـال هـــم باید در زندان آنجا تحمل کیفر می‌کردم.

اگر بچه‌هـــای وزارت اطلاعات نبودند، بازداشت شده بودم

وی گفـــت: وقتی تحریم شـــدم امارات بودم، به فرودگاه امارات که رسیدم اخبار را دیدم و متوجه تحریم شدم، از گیت که رد شدم من را بازداشت کردند و بردند و اگر بچه‌های وزارت اطلاعات و دوستانم نبودند نمی‌توانســـتیم کاری کنیم، ۹ شب در ســـفارت ایران خوابیدم تا نتوانند من را بگیرند.

زنجانی به وکیل مســـکن: مگر پولت را از امامزاده آورده‌ای؟ هرچه پول دادند، بگیر

وی خطاب به وکیل وزارت نفت گفت: آقای وکیل نفت شما چند روزه می‌گویید اگر متهم می‌خواهد به ما پول بدهد، باید چک کنیم پول سلاح و مواد مخدر نباشد و بایـــد خیلی پول تمیزی باشـــد، تو که پولـــت را از امامزاده نیاورده‌ای که از من توقع داری! هرچی پول آوردند و دادند، شما بگیر.

تأمین اجتماعی به واسطه نامه بانک مسکن به من چک داده است

زنجانی اظهـــار کرد: تأمین اجتماعی باید به بانک مســـکن بگوید که ٦ تا ۷ ماه ٤ میلیارد یورو در حســـاب این بانک پول داشـــت، اگر من آدم بدی بودم به بانک مسکن ارتباط دارد، چون تأمین اجتماعی به واســـطه پرینت و نامه بانک مسکن به من چک داده اســـت اما امروز یکی دیگر پول را برداشته و تأمین اجتماعی علیه من اقامه دعوا کرده است.

از تأمیـــن اجتماعـــی چیـــزی نگرفته‌ام که از من شکایت دارد

وی با بیان اینکه مـــن از تأمین اجتماعی چیزی نگرفته‌ام که امروز از من شکایت دارد، به سیســـتم ســـوئیفت اشاره کرد و گفت: این سیســـتم یک وسیله پرداخت اســـت و مثل ایمیل است و قابلیت هک نـــدارد و به صـــورت MT پیام‌ها را بین بانک‌ها جابه‌جا می‌کند. این سیســـتم در وزارت نفت پیش از تحریم وجود داشت اما پس از اینکه تحریم شـــد به ســـمت بانـــک مرکزی و بانک‌هـــای دیگر رفت. زمانی که سیســـتم MT طراحی شد باید برای صدور برات به ســـؤال‌هایی پاسخ می‌دادیم. ضمن اینکه در این سیستم یک زبان واحد ترسیم شده بود، بنابراین اینکه بگوینـــد چون از طریـــق MT پیام‌ها را ارسال کردم و به سوئیفت کاری نداشتم و جعل کرده‌ام، سخن اشتباهی است.

پول‌ها را تبدیل می‌کردم چون کار بانک همین است

وی بـــا بیان اینکه یکـــی از اختلاف‌های بزرگ ما با بازپرس در خصوص سیستم Cash Desk است، ادامه داد: بازپرس می‌گوید که پول این Cash Desk از کجاســـت؟ آخر پول را کـــه به Cash Desk منگنـــه نمی‌کنند، بلکه ســـهام و اموال است که Cash Desk را تحت تأثیر قرار می‌دهد، بانک من همین الان در چین، کره، آلمـــان و خیلی جاهای دیگر صدها حســـاب کارگـــزاری دارد و اگر بخواهم وضعیت حســـاب‌هایم را رصد کنم همه را تک به تک بررســـی نمی‌کنم بلکه از Cash Desk کمک می‌گیرم.

وی گفـــت: یکی از کارهای بانک FIIB کار فارکس بود، من خودم یک Farex کار حرفه‌ای هســـتم، در مالزی پول‌های بزرگ در Farex به کار گرفته می‌شود. زنجانی گفت: بازپرس می‌گوید چرا دلار را به ین ژاپن و ین ژاپن را به دلار تبدیل کرده‌ام و نوشـــته این آقا پول‌ها را تبدیل می‌کند. دیوانه نبودم کـــه، اینها کار ذاتی بانک من بوده است.

ساعت ۱۲:۱۰

پایان جلسه پنجم رسیدگی به پرونده بابک زنجانی

با اعلام قاضـــی صلواتی جلســـه پنجم دادگاه رسیدگی به پرونده بابک زنجانی پایان یافت. زمان جلســـه بعـــدی متعاقباً اعلام خواهد شد.

حادثه در جهان

مرد مصری گوشت الاغ به خورد همسرش می‌داد

مردی در مصر برای صرفه‌جویی در هزینه‌ها به مدت ۲۰ ماه گوشت خر می‌خرید و به خورد زنش می‌داد.

به گزارش خبرآنلاین، زنی به نام "نورا خلیل" با طرح شکایت در دادگاه خانواده مصر اعلام کرده که شوهرش "طاهر جلال" به دلیل خساست و بخل شدید هیچ پولی به وی نمی‌دهد و به مدت ۲۰ ماه گوشت خر می‌خریده و به وی می‌خورانده و زن این موضوع را به طور کاملاً اتفاقی فهمیده است. خلیل در دادگاه اعلام کرد: شوهرم در زمان خواستگاری بسیار دست و دلباز بود و همه نوع هدیه برای من و خانواده‌ام می‌خرید ولی پس از ازدواج اخلاقش تغییر کرد و بســـیار خسیس شد به نحوی که از من می‌خواست هیچ چیزی برای خانه نخرم و برای صرفه جویی در هزینه‌های زندگی حتی شـــیر را بـــا آب مخلوط می‌کرد و به خورد من می‌داد!

این زن مصری افزود: غذای همیشـــگی ما باقلا، فلافل و عدس بود و با اصرار من ســـرانجام مقداری گوشـــت خر برای خانه می‌خرید ولی نمی‌دانســـتم که گوشتی که می‌خورم،گوشـــت خر است و خودش از خوردن گوشـــت امتناع می‌کرد و می‌گفت که غذای گیاهی را دوست دارد.خلیل افزود: چندی پیش، قصابی که شـــوهرم از او خرید می‌کرد، بازداشت شد و بعداً فهمیدم که دلیل بازداشت او فروختن گوشت خر به مشتریانش بوده است.

آتش‌سوزی در رومانی ۲۷ کشته داد

مقامات رومانیایی از وقوع آتش‌سوزی در یک باشگاه در پایتخت این کشور و مرگ ۲۷ تن در این حادثه خبر دادند.

در این حادثه که در یک باشگاه در بخارست، پایتخت رومانی اتفاق افتاد ۲۷ تن که اغلب نوجوان و جوان بودند جان خود را از دست دادند.

به گزارش ایسنا، نیروهای امداد و نجات رومانی با بیان اینکه وقوع آتش ســـوزی موجب شد هنگام خروج افراد داخل باشگاه ازدحام به وجود آید و حادثه ساز شـــود اظهار کردند: ۱۵۵ نفر هم به دلیل مجروحیت در بیمارســـتان تحت مداوا قرار گرفتند.بررسی‌های اولیه حاکی از آن است که استفاده از وسایل آتش‌بازی دلیل وقوع این حادثه بوده هرچند کارشناسان در حال جمع‌آوری شواهد بیشتر هستند.

مواد مخدر و تصاویر غیراخلاقی عامل اخراج چند کارمند سازمان ملل

بنابر یک گزارش داخلی منتشر شده در سازمان ملل، چهار نفر از کارکنان این ســـازمان که در ایمیل رسمی خود تصاویر غیراخلاقی از کودکان را به اشتراک گذاشته بودند، اخراج شده‌اند.

این چهار نفر در حالی اخراج شده‌اند که پیش از این، یک نفر دیگر از کارکنان این سازمان به خاطر حمل ۱۷۳ کیلوگرم ماری‌جوانا با استفاده از اتومبیل سازمانی از کار برکنار شده بود.

ایـــن پنج مورد در فاصله اول ژوئیه ۲۰۱٤ تـــا پایان ژوئن ۲۰۱۵ رخ داده‌اند. در این گزارش ســـازمان ملـــل، اطلاعاتی درباره محکومیت قضایی این افراد منتشر نشده است.

ســـازمان ملل می‌گوید که چهار کارمند مذکور به خاطر سواستفاده از فن‌آوری ارتباطی و اطلاعاتی ســـازمان ملل از کار اخراج شده‌اند. در گزارش این ســـازمان مشخص نشده اســـت که افراد خاطی در کدام قسمت مشغول به کار بوده‌اند و دقیقاً چه زمانی از کار برکنار شده‌اند.

به گزارش ایسنا، «فرحان حق»، سخنگوی سازمان ملل گفته است که تمامی موارد ارتکاب به جرم به مقام‌های مربوط ارجاع داده شـــده‌اند. به گفته وی، خـــود این مقامات درباره نحـــوه و میزان اطلاعاتی که منتشـــر خواهد شد، تصمیم خواهند گرفت. در گزارش سازمان ملل، مـــوارد دیگری از برخوردهای انضباطی با کارکنان این ســـازمان ذکر شـــده اســـت. از جمله با یکی از کارکنان به دلیل گردآوری تصاویر پورنوگرافی، برخورد انضباطی صورت گرفته اســـت. این فرد از مقام خود به رتبه پایین‌تری منتقل شـــده و مقرر شـــده است که تا دو سال دیگر ترفیع دریافت نکند.

سودوکو ۲۴۸۸

		۹			۷			
	۳			۵			۶	۶
۷					۹			
							۷	
	۹					۶		
							۸	
		۱			۵			۷
	۵			۶	۴			
۹				۸	۲			

پاسخ‌های شماره قبل

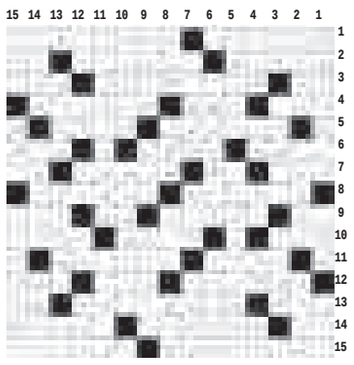

۵	۶	۲	۱	۹	۳	۷	۴	۸
۳	۹	۸	۶	۷	۴	۱	۵	۲
۷	۴	۱	۲	۸	۵	۳	۶	۹
۹	۳	۴	۸	۵	۱	۶	۲	۷
۱	۷	۶	۴	۳	۲	۸	۹	۵
۷	۲	۵	۷	۶	۹	۴	۳	۱
۶	۱	۷	۵	۲	۴	۹	۸	۳
۴	۵	۳	۹	۷	۸	۲	۱	۶
۲	۸	۹	۳	۱	۶	۵	۷	۴

جدول ۲۴۸۸

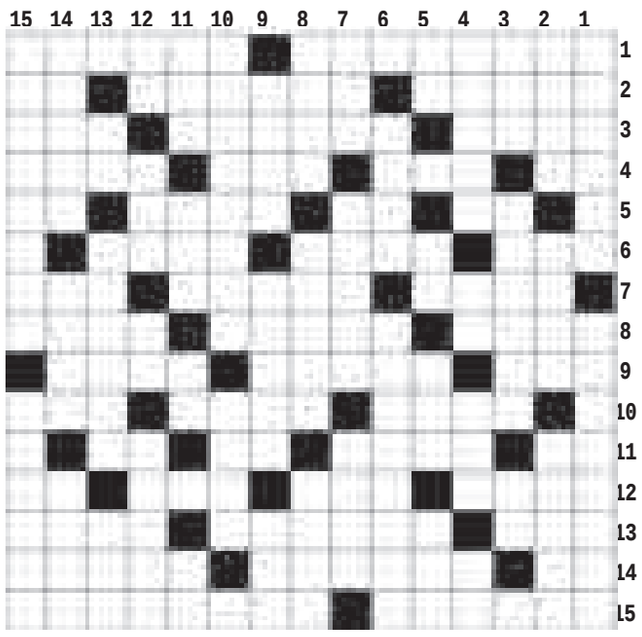

افقی

۱- اسراف - کار بزرگ و برجسته ۲- خیالات - ترازوی بزرگ - سست و بیحال ۳- علم و فضل - ریحان کوهی - واحد والیبال ۴- شـــکم بند - نوعی خواهر و برادر - اراده قوی - تاج گل ۵- شکم بند طبی - صدای کلفت - داخل - شگرد و تکنیک ۶- دوری و فراق - مهربان - ســـوزن ۷- آخرش آدینه اســـت - سرمه چشـــم - زمان بی پایان ۸- گیرنده موجـــی - فرزندان - ظل ۹- درجه حرارت - بدکاران - ســـهم ۱۰- خدای هندوان - اهرم بزرگ - ناامیدی ۱۱- گرداگرد دهان - آرایش و زیور - دوش و کتف - چوب خوشـــبو ۱۲- دوستداران - کلاه پادشاه - آموختنی محصل - دنبال و عقب ۱۳- همراه تب می آید - نی هندی - از اسماء حسنی به معنای بسیار توبه پذیر ۱۴- پول ژاپن - تخم ماهی - فرودگاه پاریس۱۵- کشتی جنگی تندرو - موم

عمودی

۱- محل تولد و موطن - غده فوق کلیوی ۲- واحد پول چین - هاویه - ســـردار نامی ایرانی ۳- فلز مغناطیسی - اسیر و در بند - مقدار معینی از دارو ۴- دارای چیـــزی بودن - هزار کیلـــو - در مقابل - خوب در گویش یـــزدی ۵- نیز - نت دوم - بی سواد قدیمی - تربت ۶- مادر بزرگ - نمونه کالا ۷- بیماری خطرناک - وســـیله تولید برق - عرب ۸- قوه حافظه - فلز ســـخت - شهامت ۹- جاودان وابدی - سرگذشت پیشینیان - موســـیقی کودکان ۱۰- دودلی - گل زرد رنگ ۱۱- بلندترین نقطه - عقب و پشت سر - شهر سوهان - سرخ کمرنگ ۱۲- دانه خوشـــبو - مخترع اتومبیل با دنده - چاشنی سالاد - خستگی ناپذیر ۱۳- مزه دهان جمع کن - مایوس - پرهیزگاری و ترس از خدا ۱۴- رشـــته های نخی - یگانه - اصطلاح مخابراتی ۱۵- راسم - چشمه ای در بهشت

پیام تاریخ، تمدن و فرهنگ مادستان
The Message Of Madestan's History & Civilization & Culture
روزنامه همدان پیام
۹
دوشنبه ● ۱۱ آبان‌ماه ۱۳۹۴ ● شماره ۲۴۸۸
جامعه
ejtemaei@hamedanpayam.com

هشدار وزیر ارتباطات به تلگرام

وزیر ارتباطات و فناوری اطلاعات گفت: در صورتی که موضوع دسترسی به کانال‌های مستهجن و غیراخلاقی شبکه پیام رسان تلگرام حل نشود ما هم به عنوان دولت راضی به فیلتر این شبکه هستیم.
به گزارش مهر محمد واعظی در مورد تصمیم کارگروه فیلترینگ برای بررسی طرح مسدود کردن شبکه اجتماعی تلگرام گفت: ممکن است دلیل این کار گروه برای بررسی فیلترینگ تلگرام مسدود نشدن کانال‌های غیراخلاقی و مستهجن این شبکه باشد.
وی گفت: چنانچه این مشکل برطرف نشود خود ما نیز به عنوان دولت راضی نیستیم تلگرام در دسترس کاربران باشد.

سالانه ۳۰۰هزار سکته مغزی در ایران

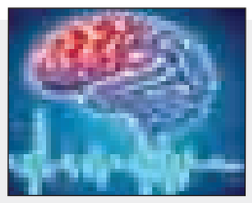

مشاور وزیر بهداشت در امور توانبخشی، ضمن اعلام آمار سالیانه ۳۰۰ هزار سکته مغزی در ایران، از مرگ ۲۰ درصد از این افراد و نیاز دو سوم این بیماران به خدمات توانبخشی خبر داد.
به گزارش ایسنا، محمدتقی جغتایی درباره افزایش آمار ابتلا به سکته مغزی در ایران و جهان گفت: سکته مغزی در دو دهه اخیر افزایش چشمگیری در دنیا و ایران داشته است. به طوری که در آمریکا سالانه ۷۰۰ هزار نفر از افراد مبتلا به سکته مغزی می‌شوند. در ایران نیز پیش‌بینی می‌شود حدود ۳۰۰هزار نفر در سال دچار سکته مغزی شوند.

پرداخت هزینه‌های دارویی دانش آموزان استثنایی

رئیس سازمان آموزش و پرورش استثنایی از عملیاتی شدن طرح حمایتی دانش آموزان استثنایی خبر داد و گفت: هزینه‌های دارویی و درمانی دانش آموزان شناسایی شده را مستقیماً به خانواده‌هایشان پرداخت می‌کنیم. مجید قدمی در گفت‌وگو با ایسنا، درباره طرح حمایت از دانش‌آموزان استثنایی اظهارکرد: این طرح از ابتدای مهر عملیاتی شده است. وی افزود: در حال حاضر دانش‌آموزان شناسایی می‌شوند و پرونده‌هایشان به دست ما می‌رسد و هزینه‌های دارویی و درمانی آنها را مستقیماً به خانواده‌هایشان پرداخت می‌کنیم.

خبر

سازمان حج به قربانیان منا «دیه» نمی‌دهد!

در حالی‌که شرکت عامل بیمه زائران در حج، مبلغ «دیه» جان‌باختگان منا را ۵۵ میلیون تومان اعلام کرده، معاون سازمان حج و زیارت با رد عنوان "دیه" برای این مبلغ، آن را صرفاً یک «غرامت» و یا «خسارت» دانسته است.
به گزارش ایسنا، برای سال ۹٤ نرخ دیه کامل یک مرد مسلمان در ماه‌های غیر حرام با موافقت قوه قضاییه، ۱٦۵ میلیون تومان تعیین شد که در ماه‌های حرام نیز یک سوم این مبلغ، به میزان کل نرخ دیه افزوده می‌شود. با این حال طبق آنچه بهروز ناظمی مدیر بیمه‌های اشخاص بیمه ایران گفته، حق دیه جان‌باختگان حادثه منا تا حد ۵۵ میلیون تومان بوده است که تاکنون علی‌الحساب ۲۵ میلیون تومان آن پرداخت شده است.
با این حساب نرخ دیه برای ماه حرام ذی‌الحجه در حالی‌که باید ۲۲۰ میلیون تومان محاسبه شود، به یک‌چهارم کاهش داده شده و ۵۵ میلیون تومان درنظر گرفته شده است.
براساس توضیحات ناظمی، قرارداد بیمه‌نامه این شرکت با سازمان حج و زیارت، "اختیاری" بوده که پرداخت این مبلغ دیه بنابر قرارداد مذکور صورت گرفته است.
ناظمی همچنین گفته است: سازمان حج و زیارت در قرارداد با شرکت بیمه ایران حداقل بیمه‌نامه را برای حجاج فراهم می‌آورد که آن هم بیمه‌نامه اختیاری است. پس از آن همه حجاج مختارند برای تکمیل این حداقل بیمه از طریق اطلاع‌رسانی‌های انجام شده اقدام کنند. این فرایند چندین سال است که اجرا می‌شود و هزاران نفر از حجاج برای تکمیل حق بیمه‌نامه اختیاری اقدام می‌کنند.
اکنون که شرکت عامل بیمه حجاج ایرانی اعلام کرده ۲۵ میلیون تومان از آن دیه را علی‌الحساب پرداخت کرده و البته چند نفری هم از آن قافله بازمانده‌اند، حمید محمدی، معاون سازمان حج و زیارت گفته ۵۰ میلیون تومان که برای حادثه‌دیدگان منا در نظر گرفته شده، «دیه» نیست بلکه «خسارت» است.
وی به ایسنا گفت: سازمان حج با شرکت عامل بیمه قراردادی دارد که طبق آن اگر زائری در طول حج فوت کرد، ۱۵ میلیون و در صورت وقوع حادثه، ٤۰ میلیون تومان خسارت پرداخت شود که بر این اساس حادثه دیدگان منا ۵۵ میلیون تومان خسارت دریافت می‌کنند.
محمدی بیان کرد: در قرارداد بیمه سازمان حج و زیارت برای زائران، این مبلغ به عنوان خسارت درنظر گرفته شده نه دیه.
اگرچه معاون سازمان حج منکر طرح موضوع دیه برای جان‌باختگان منا شده، اما توضیحات شرکت عامل بیمه در حج که با تأکید از لفظ "دیه" استفاده کرده نشان می‌دهد در بیمه‌نامه اختیاری سازمان حج و زیارت مبلغ دیه به یک‌چهارم نرخ واقعی کاهش یافته، موضوعی که موجب شده برخی وکلای دادگستری و حقوق‌دانان نسبت به آن واکنش نشان دهند و خواستار احقاق حق زائران جان‌باخته در فاجعه منا باشند.
نعمت احمدی، وکیل دادگستری به استناد به شرایط موجود و با اعتقاد بر اینکه خانواده قربانیان و آسیب‌دیدگان فاجعه منا باید علیه سازمان حج و زیارت طرح دعوا کنند، گفته است؛ باید علیه سازمان حج و زیارت دادخواستی را ارائه دهند، زیرا این سازمان به وظایف اولیه خود عمل نکرده و حجاج را به اندازه دیه کامل یک انسان بیمه نکرده است.

جزئیات پرداخت و بازپرداخت ۳وام دانشجویی اعلام شد

رئیس صندوق رفاه دانشجویان وزارت علوم با اشاره به جزئیات وام‌های ازدواج، اشتغال و ودیعه مسکن دانشجویی گفت: با توجه به محدودیت منابع دولتی یکی از استراتژی‌های صندوق رفاه دانشجویان وزارت علوم این بود که بتوانیم از منابع بخش غیردولتی و خصوصی نیز استفاده کنیم.
ذوالفقار یزدان مهر در گفت‌وگو با مهر بیان کرد: اخیراً با حضور مقام عالی وزارت علوم، تفاهم‌نامه همکاری مابین صندوق رفاه دانشجویان و صندوق کارآفرینی امید منعقد شد که به موجب این تفاهم‌نامه حمایت ویژه‌ای از ازدواج دانشجویی شد و همچنین برای ودیعه مسکن دانشجویان متأهل و اشتغال دانشجویان به ویژه دانشجویان فنی‌وحرفه‌ای تسهیلات ویژه‌ای لحاظ شد.

شأن آیات الهی پوست حیوانات نیست

شعار معروف «فرهنگ زیربنای توسعه است» آنچنان کلیشه‌ای شده که حساسیت آن‌هم به مانند خودش به کلیشه تبدیل شده است.
جامعه ایرانی به داشتن فرهنگ غنی و بومی خود که ریشه در تاریخ و ملیت آن دارد، می‌بالد و بسیاری از کشورهای توسعه‌یافته، الگوهای فرهنگی خود را از تمدن چند هزار ساله ایران برگرفته‌اند. فرهنگی که با آمیخته شدن به آموزه‌های اسلامی، به سطحی رسیده است که قدرت‌های جهانی برای استحاله آن، از تاکتیک‌های مختلفی از جمله تهاجم فرهنگی بهره می‌گیرند.
تهاجم فرهنگی این روزها بر اساس هشدارهایی که متولیان امر می‌دهند، رنگ و بوی مختلفی به خود گرفته است و در شکل‌های متفاوت خودنمایی می‌کند.
جالب است که برخی از کشورها از همین ابزار برای خود، بازار کاسبی ایجاد کرده‌اند و به اشتغال و درآمد خود فکر می‌کنند.
این روزها جامعه ما پر از کالاهای مختلف چینی است که بخش اعظمی از آنها از همین فرصت تهاجم فرهنگی بهره می‌گیرد؛ از سنگ قبرهای قرآن‌خوان بگیریم تا نقش و نگار آیات الهی به شکل‌های مختلف بر روی اجسام و اقلامی که بتواند در بازار، فروش داشته باشد.
بماند که در بسیاری از موارد، چنین محصولاتی در طول زمان و به طور غیرمستقیم اثر تخریبی دارد.
یکی از این موارد که می‌توان به آن اشاره کرد تابلوهای آیات الهی نقش بسته بر روی پوست حیوانات است. نمونه‌هایی که اکنون در بازار مشاهده می‌شود و بسیاری از دایه‌داران فرهنگی و دلسوزان دین و ایمان مردم از آن غافلند، زیرا در کنار توصیه دین اسلام برای برخورد مهربانانه با حیوانات و مسائل زیست‌محیطی و انقراض گونه‌های جانوری، آن چیزی که بیشتر جای سؤال است این است که چگونه می‌شود کلام... بر روی پوست حیواناتی درج شود که معلوم نیست آیا با روش شرعی ذبح شده‌اند؟ این پوست‌ها از نظر نوع حیوان حلال و حرام‌گوشت کدام است؟ آیا این پوست‌ها نجاست و پاکی‌شان معلوم است و با چه شیوه‌ای و بر اساس کدام موازین شرعی، این آیات بر روی پوست و به دست چه کسانی نقش بسته است؟
تابلوهایی که متأسفانه در برخی اماکن دیده می‌شود و صاحبان و ترددکنندگان به آن اماکن جزو فرهنگیان، تحصیل‌کردگان و شهروندان به اصطلاح سطح بالا هستند. دستگاه‌های فرهنگی و کسانی‌که به دنبال حل معضلات فرهنگی جامعه هستند، آیا خبر دارند که در اطرافشان چه می‌گذرد؟ آیا نظارتی بر تولید احتمالی این محصولات در داخل کشور یا واردات این محصولات از خارج کشور و مراکز فروش و عرضه آنها وجود دارد که اگر وجود دارد، چگونه می‌شود این اتفاق به راحتی در شهری که دارالمؤمنین است، روی می‌دهد؟
شاید برخی‌ها چنین تحلیل کنند که استفاده از پوست حیوانات برای نوشتن از قدیم‌الایام مرسوم بوده، اما این نکته پاسخش کاملاً مشخص است؛ نخست اینکه در گذشته چیزی به نام کاغذ برای نوشتن وجود نداشته است. در ثانی از پوست حیواناتی حلال‌گوشت ،ذبح شرعی و توصیه شده برای نگارش آیات قرآن که مقدس و پاک هستند، استفاده می‌شد.

آموزش و اطلاع‌رسانی وظیفه همه دستگاه‌ها با بودجه‌های فرهنگی کلان است که در جای دیگر هزینه می‌شود درحالی که باید صرف مردم و اطلاع‌رسانی به آنها شود تا حداقل در سایه بی‌توجهی مسئولان و دستگاه‌های نظارتی و... مردم هم از خرید، استفاده و توجه به این کالا اجتناب کنند

حال این موضوع و تصویری که منتشر می‌شود هشداری است برای آنان که هر آنچه را لباس سیاست بر آن پوشانده و جامعه را با عینک سیاسی می‌بینند، تا کمی هم از نگرش سیاسی خود تعدیل دهند و به مباحث اجتماعی، فرهنگی و رفتاری جامعه نظر کرده و ببینند که مشکلات این جامعه فقط در دعواهای سیاسی و بداخلاقی‌های رایج شده امروزی نیست.
بماند که متأسفانه سطح آموزش و اطلاع‌رسانی که وظیفه همه دستگاه‌ها با بودجه‌های فرهنگی کلان است که در جای دیگر هزینه می‌شود در حالی که باید صرف مردم و اطلاع‌رسانی به آنها شود تا حداقل در سایه بی‌توجهی مسئولان و دستگاه‌های نظارتی و... مردم هم از خرید، استفاده و توجه به این کالا اجتناب کنند و به هر بهانه‌ای و به هر قیمتی هر چیزی را به عنوان آذینه خانه یا محل کار قرار ندهند.

جمع‌آوری تجهیزات تفریحی غیراستاندارد در کشور

رئیس اداره نظارت بر اجرای استانداردهای مجموعه‌های تفریحی سازمان ملی استاندارد گفت: تجهیزات تفریحی غیراستاندارد در مکان‌های بازی سراسر کشور جمع‌آوری می‌شوند.
به گزارش ایسنا، نیری در گردهمایی تمامی شرکت‌های بازرسی تجهیزات بازی و تفریحی کشور و بهره‌برداران که با هدف افزایش ایمنی برگزار شد، از بازرسی پارک‌ها و زمین‌های بازی ۱۰ استان کشور خبر داد.
وی با تأکید بر اینکه در هر استان ۵۰ زمین و ۵۰۰ مورد تجهیزات تفریحی و بازی بازرسی می‌شود، افزود: در حال حاضر ۲۲ هزار تجهیزات بازی در امکان تفریحی کشور موجود است که توسط شرکت‌های بازرسی، مورد بازرسی قرار گرفته‌اند.
وی اظهار کرد: تجهیزات یاد شده در صورت انطباق با استاندارد، گواهی استاندارد دریافت کرده‌اند و اگر دارای استانداردهای لازم نبوده‌اند، بر اساس ماده ۹ قانون سازمان ملی استاندارد، بهره‌برداری از آنها متوقف شده است.
نیری با بیان اینکه در حال حاضر ۱۱ تولیدکننده تجهیزات تفریحی دارای پروانه کاربرد علامت استاندارد در کشور فعالیت می‌کنند، افزود: در حال حاضر ۹ شرکت بازرسی کننده تجهیزات بازی تأیید صلاحیت شده نیز در سطح کشور مشغول به فعالیت هستند.
رئیس اداره نظارت بر اجرای استانداردهای مجموعه‌های تفریحی سازمان ملی استاندارد در ادامه در خصوص استاندارد تجهیزات بازی وارداتی گفت: واردکنندگان با دارا بودن تأییدیه‌های بین‌المللی استاندارد و دستورالعمل برای نصب، نگهداری و تعمیرات به زبان فارسی و یا انگلیسی می‌توانند در قراردادی با یکی از شرکت‌های بازرسی فنی مورد تأیید سازمان استاندارد اقدام به واردات کنند.

نیش و نوش

مهر: خوش و بش خواهران زنجانی
این همون داستان پول نفت و سنگ پاست!
ایرنا: بررسی راهکارهای حمایت اجتماعی از کودکان آسیب دیده
پس حالا حالا ها کار داریم فعلاً راهکار داره بررسی میشه!
تابناک: طرح اشتغال رتبه‌های برتر دانشگاهی از امسال اجرا می‌شود
خوبه حالا رتبه‌های برتر شاغل میشن! خودش انگیزه‌اس..
ایسنا: جزئیات پرداخت و بازپرداخت ۳وام دانشجویی اعلام شد
اگه یکیش هم انجام بشه خوبه!
مهر: آمار بی سوادی در ایران
مگه باز هم بی سواد داریم!
ایسنا: وزیر بهداشت احمدی‌نژاد: حرف گذشته‌ها را نزنید
آخه مگه میشه!
مهر: سالانه ۳۰۰ هزار سکته مغزی در ایران
بدون شرح!
ایسنا:کیفیت لبنیات کاهش نیافته است
البته قیمت افزایش یافته است!!
مهر: اوباما از خط قرمز خودش عبور کرد
حالا چی میشه!؟
تابناک: تمام استان‌ها برای وقوع احتمالی سیل آماده باشند
همدان هم!؟
مهر: تعلیق ۳ تا ٤ ماهه فعالیت ۱۱ ناشر در تهران به اتهام «کتابسازی»
بدون شرح!
مهر: ۲۱/۳ میلیون قرارداد امنیت ندارند
این همون امنیت شغلیه که متأسفانه وجود نداره!
ایسنا: بیمه‌ها نباید دنبال خالی کردن جیب مردم باشند
بیمه‌ها به جای اینکه هوای مردم رو داشته باشن ممکنه جیب هم خالی کنن!!
همدان پیام: واگذاری پروژه‌های ملی به بخش خصوصی
این واگذاری چندان فایده‌ای نداره اگه بخش خصوصی هم حمایت نشه

نگاه

آمار بی سوادی در ایران

بر اساس سرشماری سال ۹۰ بیش از دو میلیون نفر از جمعیت کل کشور در گروه سنی ۱۰ تا ٤۹ سال بی سواد هستند که همه باید با همکاری و همدلی در جهت آموزش و باسواد شدن آنان سعی و تلاش کنیم.
به گزارش ایسنا معاون سازمان نهضت سوادآموزی کشور اظهار کرد: به لحاظ توجه نظام جمهوری اسلامی به بحث سواد و سوادآموزی، امروز مشارکت سیاسی، اقتصادی و فرهنگی جامعه در سطح بالایی قرار دارد زیرا سواد و سوادآموزی موجب ارتقا و رشد بینش افراد و ایجاد تعامل اجتماعی است.
محمد مهدی‌زاده با بیان اینکه مسئولان سوادآموزی باید برای شناسایی، جذب و آموزش اولیای بی‌سواد تلاش بیشتری کنند، افزود: در سال‌های گذشته درزمینه شناسایی و آموزش اولیای بی‌سواد اقدامات خوبی انجام‌شده است اما نیاز به تلاش بیشتری دارد.
مهدی‌زاده اظهار کرد: بر اساس سرشماری سال ۹۰ بیش از دو میلیون نفر از جمعیت کل کشور در گروه سنی ۱۰ تا ٤۹ سال بی‌سواد هستند که همه باید با همکاری و همدلی در جهت آموزش و باسواد شدن آنان سعی و تلاش کنیم.

آگهی مزایده

در پرونده کلاسه ۹۴/۳۲۶اجرایی طی رأی صادره از شعبه۷ محاکم حقوقی دادگستری استان همدان
محکوم له: رویا صمدی
محکوم علیه: مولوده باب‌الحوائجی
محکوم به: ۵۰/۰۰۰/۰۰۰ ریال در حق محکوم له
نیم عشر دولتی: برابر قانون
لذا با توجه به اینکه محکوم علیه نسب به برائت ذمه خویش اقدامی نکرده است. این اجرا به درخواست (محکوم له) اقدام به توقیف ۱- یازده تخته فرش در اندازه‌های مختلف جمعاً به ارزش ۱۲/۰۰۰/۰۰۰ ریال ۲-چهار دستگاه بخاری گازی جمعاً به ارزش ۴/۸۰۰/۰۰۰ ریال ۳- دو دستگاه بخاری دیواری جمعاً به ارزش ۲/۰۰۰/۰۰۰ ریال ۴-سه عدد فایل دو درب فلزی جمعاً به ارزش ۱/۵۰۰/۰۰۰ ریال ۵-دو عدد اجاق گاز جمعاً به ارزش ۱/۰۰۰/۰۰۰ ریال ۶-دو عدد تخت دو نفره فلزی جمعاً به ارزش ۲/۰۰۰/۰۰۰ ریال ۷-یخچال فریزر ارج جمعاً به ارزش ۲/۰۰۰/۰۰۰ ریال ۸-یخچال معمولی جمعاً به ارزش ۱/۰۰۰/۰۰۰ ریال ۹-تخت دو طبقه لوله‌ای جمعاً به ارزش ۲/۲۰۰/۰۰۰ ریال جمع کل ۲۸/۵۰۰/۰۰۰ ریال و ۱-دو تخته فرش ۹ متری جمعاً به ارزش ۶/۰۰۰/۰۰۰ ریال ۲-کولر مدار بسته۶۵۰۰ جمعاً به ارزش ۴/۰۰۰/۰۰۰ ریال ۳-دوربین مدار بسته جمعاً به ارزش ۴/۰۰۰/۰۰۰ ریال ۴-جاروبرقی ۱۶۰۰ ناسیونال جمعاً به ارزش ۴/۰۰۰/۰۰۰ ریال ۵-یخچال کوچک آزمایش جمعاً به ارزش ۲/۰۰۰/۰۰۰ ریال ۶-بخاری گازی ۱۱۰۰۰ کیلوکالری جمعاً به ارزش ۲/۰۰۰/۰۰۰ ریال جمع کل این شش قلم ۲۲/۰۰۰/۰۰۰ ریال اعلام گردیده است. و مورد فروش فقط به میزان محکوم به است لذا این اجرا به تاریخ ۱۳۹۴/۸/۲۶ ساعت ۸:۳۰ تا ۹اقدام به برگزاری مزایده جهت تأیه دین محکوم له می‌نماید. محل برگزاری مزایده دادگستری کل استان طبقه همکف دفتر مزایده می‌باشد. مورد مزایده ۵ روز قبل از تاریخ مندرج قابل مشاهده است. برنده مزایده کسی است که بالاترین قیمت پیشنهادی را ارائه و ده درصد مبلغ پیشنهادی را فی‌المجلس واریز نماید و جهت الباقی در مهلت قانونی اقدام نموده در غیر این صورت ده درصد به نفع دولت ضبط خواهد شد. (مالف ۴۲۹۱)
دادورز اجرای احکام مدنی دادگستری همدان– زائری

هیأت موضوع قانون تعیین تکلیف وضعیت ثبتی اراضی و ساختمان‌های فاقد سند رسمی

آگهی موضوع ماده ۳ قانون و ماده ۱۳ آیین‌نامه قانون تعیین تکلیف وضعیت ثبتی اراضی و ساختمان‌های فاقد سند رسمی
برابر رأی شماره ۹۴/۲۰۸۰ مورخ ۱۳۹۴/۰۶/۱۷ هیأت اول/ دوم موضوع قانون تعیین تکلیف وضعیت ثبتی اراضی و ساختمان‌های فاقد سند رسمی مستقر در واحد ثبتی حوزه ثبت ملک اسدآباد تصرفات مالکانه و بلامعارض متقاضی آقای خان‌آقا رستمی فرزند پیرمحمد به شماره شناسنامه ۱۰۱۵ صادره از اسدآباد در ششدانگ یک باب مغازه به مساحت ۱۴/۲۵ مترمربع در قسمتی از پلاک ۱۸۵۸/۱۷اصلی واقع در اسدآباد خیابان کاشانی بین کوچه شهید زارعی و کاشانی ۲۸ خریداری با واسطه از مالک رسمی آقای علیرضا اوجی محرز گردیده است. لذا به منظور اطلاع عموم مراتب در دو نوبت به فاصله ۱۵ روز آگهی می‌شود، در صورتی که اشخاص نسبت به صدور سند مالکیت متقاضی اعتراضی داشته باشند می‌توانند از تاریخ انتشار اولین آگهی به مدت دو ماه اعتراض خود را به این اداره تسلیم و پس از اخذ رسید، ظرف مدت یک ماه از تاریخ تسلیم اعتراض، دادخواست خود را به مرجع قضایی تقدیم نمایند. بدیهی است در صورت انقضای مدت مذکور و عدم وصول اعتراض طبق مقررات سند مالکیت صادر خواهد شد.
تاریخ انتشار نوبت اول: ۱۳۹۴/۰۷/۲۶/ تاریخ انتشار نوبت دوم: ۱۳۹۴/۰۸/۱۱
محمدعلی جلیلوند– رئیس ثبت اسناد و املاک اسدآباد

آگهی مزایده

در پرونده کلاسه ۱۴۱۹/۹۴ اجرایی طی رأی صادره از شعبه۱ محاکم حقوقی دادگستری استان همدان
محکوم له: نوشین بهزادی‌فرد
محکوم علیه: شرکت کیوان
محکوم به: ۷/۰۰۰/۰۰۰ ریال در حق محکوم له
نیم عشر دولتی: ۵۰۰/۰۰۰ ریال در حق دولت
لذا با توجه به اینکه محکوم علیه نسب به برائت ذمه خویش اقدامی نکرده است. این اجرا به درخواست () اقدام به توقیف شکر سفید نیشابور ۳۵۰ کیلو به ارزش ۷۷۰/۰۰۰ لذا این اجرا به تاریخ ۱۳۹۴/۸/۲۴ ساعت ۹:۳۰ تا ۱۰ اقدام به برگزاری مزایده می‌نماید. محل برگزاری مزایده دادگستری کل استان طبقه همکف دفتر مزایده می‌باشد. مورد مزایده ۵ روز قبل از تاریخ مندرج قابل مشاهده است. برنده مزایده کسی است که بالاترین قیمت پیشنهادی را ارائه و ده درصد مبلغ پیشنهادی را فی‌المجلس واریز نماید و جهت الباقی در مهلت قانونی اقدام نموده در غیر این صورت ده درصد به نفع دولت ضبط خواهد شد. (مالف ۴۲۸۶)
دادورز اجرای احکام مدنی دادگستری همدان– زائری

آگهی موضوع ماده ۳ قانون و ماده ۱۳ آیین‌نامه قانون تعیین تکلیف وضعیت ثبتی اراضی و ساختمان‌های فاقد سند رسمی

برابر رأی شماره ۱۳۹۴۶۰۳۲۶۰۰۷۰۰۱۶۴۶ مورخه ۱۳۹۴/۰۶/۰۳ هیأت اول موضوع قانون تعیین تکلیف وضعیت ثبتی اراضی و ساختمان‌های فاقد سند رسمی مستقر در واحد ثبتی حوزه ثبت ملک بهار تصرفات مالکانه و بلامعارض متقاضی آقای سیدلطفا... اصغری‌نجیب فرزند سیداحمد به شماره شناسنامه ۱۰۵۰۹ صادره از بهار در اعیانی شش دانگ یک باب خانه به مساحت ۲۶۲/۸۱ مترمربع قسمتی از پلاک ۱۳۹ اصلی واقع در بهار بخش چهار همدان خریداری مع‌الواسطه از مالک رسمی آقای سیدنقی‌مصطفوی محرز گردیده است. لذا به منظور اطلاع عموم مراتب در دو نوبت به فاصله ۱۵ روز آگهی می‌شود، در صورتی که اشخاص نسبت به صدور سند مالکیت متقاضی اعتراضی داشته باشند می‌توانند از تاریخ انتشار اولین آگهی به مدت دو ماه اعتراض خود را به این اداره تسلیم و پس از اخذ رسید، ظرف مدت یک ماه از تاریخ تسلیم اعتراض، دادخواست خود را به مرجع قضایی تقدیم نمایند. بدیهی است در صورت انقضای مدت مذکور و عدم وصول اعتراض طبق مقررات سند مالکیت صادر خواهد شد.
تاریخ انتشار نوبت اول: ۱۳۹۴/۰۷/۲۶
تاریخ انتشار نوبت دوم: ۱۳۹۴/۰۸/۱۱
هادی یونسی‌عطوف، رئیس ثبت اسناد و املاک بهار

آگهی موضوعی ماده ۲۱۰ امور حسبی

در خصوص دادخواست خانم ناهید ورمزیار فرزند ملک‌علی با وکالت مسعود پورصالحی به طرفیت ۱-طیبه خادم‌بهاری ۲-زهرا خادم‌بهاری ۳- معصومه خادم بهاری فرزندان احمد دائر بر تحریر ترکه و بر اساس ماده ۲۱۰ قانون امور حسبی به وسیله مدیونین به متوفی و کسان دیگری که حقی بر تحریر ترکه متوفی آقای محمود خادم‌بهاری فرزند احمد که در تاریخ ۱۳۹۴/۲/۱۶ در شهر همدان فوت نموده‌اند و روز پنج‌شنبه مورخه ۱۳۹۴/۹/۱۲ ساعت ۱۱:۳۰ صبح برای تحریر ترکه که در شعبه ۱۲۱ شورای حل اختلاف همدان واقع در میدان بیمه انتهای کوچه مشکی حاضر و در روز و ساعت مقرره فوق در جلسه رسیدگی برای تحریر ترکه حاضر شوید.
مسئول دبیرخانه حوزه ۱۲۱ شورای حل اختلاف همدان

آگهی مزایده (نوبت اول)

مدیر کل محترم اداره فرهنگ و ارشاد اسلامی استان همدان در اجرای پرونده اجرایی کلاسه ۹۲۰۱۲۶ مفتوح در شعبه اجرای احکام مدنی دادگاه عمومی بخش صالح‌آباد محکوم علیه بهرام طبی‌کبیر فرزند محمدرضا محکوم است به پرداخت ۶۶۴ قطعه سکه بهار آزادی به عنوان اصل خواسته در حق محکوم له خانم مریم عربی لذا با توجه به اینکه محکوم علیه نسبت به پرداخت دین خود اقدام ننموده این اجرای احکام به درخواست محکوم له اقدام به توقیف اموال به شرح ذیل نموده است که در روزدو شنبه مورخه ۱۳۹۴/۹/۲ ساعت ۱۰ الی ۱۱ اقدام به عملیات مزایده جهت تأدیه محکوم به می‌نماید. معهذا کسانی که تمایل به شرکت در مزایده دارند می‌توانند در مدت ۵ روز قبل از مزایده مال مشروح ذیل را ملاحظه نمایند. مزایده در دایره اجرای احکام دادگاه صالح‌آباد برگزار می‌گردد.
شرح مال: سه دانگ از شش دانگ عرصه و اعیانی ملک آقای داود گوهری بیرامی فرزند اسدا... پلاک ثبتی ۱۲۷۴ شماره ثبت ۳۵۱۷۸ به مساحت عرصه ۱۳۹/۹۰ مترمربع از سمت شرق منتهی به کوچه عاشورا و اعیانی حدوداً ۱۰۰ مترمربع زیربنا در یک طبقه و نیم مسکونی به قیمت پایه ۴۱۰/۰۰۰/۰۰۰ ریال واقع در صالح‌آباد (استان همدان)، خیابان شهدا، کوچه عاشورا دست چپ منزل گوهری بدیهی است برنده مزایده کسی است که بیشتری قیمت را پیشنهاد نماید. برنده مزیاده ده درصد را فی‌المجلس و مابقی را ظرف مدت یک ماه پرداخت می‌نماید. (مالف ۴۲۷۱)
دادورز اجرای احکام مدنی دادگاه عمومی صالح‌آباد– شهبازی

آگهی مزایده

در پرونده کلاسه ۷۵۰۱/۹۴ اجرایی طی رأی صادره از شعبه۱۳ محاکم حقوقی دادگستری استان همدان
محکوم له: محمد شالچی
محکوم علیه: حمیدرضا تقی‌پور
محکوم به: ۲۲۵/۰۰۰/۰۰۰
نیم عشر دولتی: برابر قانون
لذا با توجه به اینکه محکوم علیه نسب به برائت ذمه خویش اقدامی نکرده است. این اجرا به درخواست (محکوم له) اقدام به توقیف اقلام ذیل ۱- یک دستگاه ماشین تولید پلاستیک (قیف ۲۰ لیتر) قالب هیدرولیکی با موتور گیربکس دو مخزن روغن هیدرولیک دارای موتور دینام ده اسب بخار جهت مارپان و سیلندر ۲- یک دستگاه کمپرسور هوای یک سیلندر با مخزن ۷۵۰ لیتری در حال حاضر کار می‌کند به ارزش ۹۵/۰۰۰/۰۰۰ ریال اعلام گردیده است. لذا این اجرا به تاریخ ۹۴/۸/۲۴ ساعت ۹:۳۰ تا ۱۰اقدام به برگزاری مزایده می‌نماید. محل برگزاری مزایده دادگستری کل استان طبقه همکف دفتر مزایده می‌باشد. مورد مزایده ۵ روز قبل از تاریخ مندرج قابل مشاهده است. برنده مزایده کسی است که بالاترین قیمت پیشنهادی را ارائه و ده درصد مبلغ پیشنهادی را فی‌المجلس واریز نماید و جهت الباقی در مهلت قانونی اقدام نموده در غیر این صورت ده درصد به نفع دولت ضبط خواهد شد. (مالف ۴۲۸۹)
دادورز اجرای احکام مدنی دادگستری همدان– زائری

آگهی حصر وراثت

خانم مژگان رازقی فرزند محمد دارای شناسنامه شماره ۲۱۸۹ به شرح دادخواست به کلاسه۹۴۰۴۲۷ح۱۳۱ح از این حوزه درخواست گواهی حصر وراثت نموده و چنین توضیح داده که شادروان محمد رازقی فرزند یوسف به شناسنامه شماره ۲۹۱ متولد ۱۳۲۵/۰۶/۰۱ در تاریخ ۹۴/۶/۱۵در اقامتگاه دائمی خود بدرود زندگی گفته ورثه آن مرحوم منحصر است به: یک عیال دائم و یک پسر و چهار دختر به اسامی ذیل ولاغیر ۱- فاطمه وجدانی فرزند باقر به شماره شناسنامه ۲۰۲۳ صادره از روستای خنجین همسر متوفی ۲-مجید رازقی به شماره شناسنامه ۱۱۱۷۰۴ صادره از همدان، پسر متوفی ۳-مینا رازقی به شماره شناسنامه ۱۱۱ صادره از ۱۷ همدان ، دختر متوفی ۴-مینو رازقی به شماره شناسنامه ۵۱۶۴ صادره از حوزه همدان ، دختر متوفی ۵-پریسا رازقی به شماره شناسنامه ۷۱۶۶ صادره از همدان، دختر متوفی ۶-مژگان رازقی به شماره شناسنامه ۲۱۸۹ صادره از همدان، دختر متوفی و ارزش ماترکش طبق فرم ۱۸ مالیاتی به شماره ۵۱۳۹۰ مورخ ۱۳۹۴/۸/۴ بیش از سی‌میلیون ریال اعلام گردیده است اینک با انجام تشریفات مقدماتی درخواست مزبور را در یک نوبت آگهی می‌نماید تا هر کسی اعتراضی دارد و یا وصیتنامه از متوفی نزد او باشد از تاریخ نشر نخستین آگهی ظرف یک ماه تقدیم دارد والا گواهی صادر خواهد شد. (مالف ۴۲۷۸)
قاضی حوزه ۱۳۱ شورای حل اختلاف همدان

آگهی مزایده

در پرونده کلاسه ۶۸۸/۹۴ اجرایی طی رأی صادره از شعبه یک محاکم حقوقی دادگستری استان همدان
محکوم له: سیدحسین مصطفوی والا
محکوم علیه: محمدعلی جعفری
محکوم به: ۳۲۰/۰۰۰/۰۰۰ ریال در حق محکوم له
نیم عشر دولتی: برابر قانون
لذا با توجه به اینکه محکوم علیه نسب به برائت ذمه خویش اقدامی نکرده است. این اجرا به درخواست (محکوم له) اقدام به توقیف ۶ دانگ پلاک ثبتی ۳۵۲ فرعی از ۱۵ اصلی مورد ثبت ۲۳۰۰۶ بخش ۰۲ واقع در همدان، خیابان گلچهره ۱۲ متری اسفند (شهید ملکی) کارگاه ایمانی عرصه ۲۲۵/۵ مترمربع با کاربری تجاری مسکونی شامل یک کارگاه و دفتر و زیرزمین ۱۸/۵ مترمربع و انباری ۸/۵ مترمربع و بالکن ۳۵/۶۵مترمربع و دو باب مغازه همکف تجاری ۱۵۶/۵ مترمربع ارزش ۶ دانگ ۵/۵۰۰/۰۰۰/۰۰۰ ریال بدون احتساب دو دهنه مغازه اعلام گردیده است. و مورد فروش فقط به میزان محکوم به است لذا این اجرا به تاریخ ۱۳۹۴/۸/۲۴ ساعت ۸:۳۰ تا ۹ اقدام به برگزاری مزایده می‌نماید. محل برگزاری مزایده دادگستری کل استان طبقه همکف دفتر مزایده می‌باشد. مورد مزایده ۵ روز قبل از تاریخ مندرج قابل مشاهده است. برنده مزایده کسی است که بالاترین قیمت پیشنهادی را ارائه و ده درصد مبلغ پیشنهادی را فی‌المجلس واریز نماید و جهت الباقی در مهلت قانونی اقدام نموده در غیر این صورت ده درصد به نفع دولت ضبط خواهد شد. (مالف ۴۲۹۰)
دادورز اجرای احکام مدنی دادگستری همدان– زائری

آگهی مزایده

در پرونده کلاسه ۹۴۰۱۹۷ اجرایی طی رأی صادره از شعبه۱۲ محاکم حقوقی خانواده دادگستری استان همدان
محکوم له: سیده‌نرگس جلیل حسینی
محکوم علیه: محمد هاشمی
محکوم به: ۱۲۴ سکه بهار آزادی ۱۶/۰۰۰/۰۰۰ ریال در حق محکوم له
نیم عشر دولتی: برابر قانون
لذا با توجه به اینکه محکوم علیه نسب به برائت ذمه خویش اقدامی نکرده است. این اجرا به درخواست (محکوم لها) اقدام به توقیف ۶ دانگ سرقفلی یک باب مغازه واقع در همدان ابتدا خیابان بوعلی سینا پاساژ ولیعصر (عج) طبقه اول (مغازه موبایل فروشی و لوازم

پیام تاریخ، تمدن و فرهنگ مادستان
The Message Of Madestan's History & Civilization & Culture
روزنامه همدان پیام
۱۰
دوشنبه ● ۱۱ آبان‌ماه ۱۳۹۴ ● شماره ۲۴۸۸
مادستان
madestan@hamedanpayam.com

بهره‌مندی ۹۸ روستای کبودراهنگ از نعمت گاز

از ۱۲۷ روستای شهرستان کبودراهنگ، ۹۸ روستا در ۳ بخش مرکزی، گل‌تپه و شیرین‌سو از نعمت گاز برخوردار هستند.

رئیس شرکت گاز شهرستان کبودراهنگ در گفت‌وگو با فارس گفت: با توجه به اینکه کبودراهنگ یکی از وسیع‌ترین شهرستان‌های استان همدان است، بنابراین گازرسانی به همه روستاهای آن نیازمند مدت زمان خاصی است.

حسین نوربون با اشاره به پیگیری‌ها و فعالیت‌های شبانه‌روزی شرکت گاز کبودراهنگ افزود: عملیات گازرسانی به ۲۶ روستا در حال انجام است و تعداد چهار روستا نیز با پیمانکار در حال عقد قرارداد هستند.

وی از گازرسانی به ۲۶ روستای شهرستان کبودراهنگ خبر داد.

ساکنان مسکن مهر ملایر به امکانات نیاز دارند

در حال حاضر ساکنان مسکن مهر ملایر به امکانات زیادی نیاز دارند.

رئیس راه‌وشهرسازی شهرستان ملایر در گفت‌وگو با ایسنا، نبود مدرسه، مراکز خرید، مسجد، کلانتری و پاسگاه انتظامی و کتابخانه را از جمله نیازهای ساکنان مسکن مهر ملایر اعلام کرد.

جواد نگاهداری اظهارامیدواری کرد: با تخصیص اعتبارات و همکاری مسئولان این مشکلات حل شود. نگاهداری همچنین یادآور شد تقاطع غیرهمسطح بهشت هاجر در جاده ملایر- اراک به منظور رفع تصادفات در این نقطه حادثه‌خیز در حال احداث است.

وی همچنین عملیات اجرایی این پروژه از سال ۸۹ آغاز شده و پل این تقاطع به اتمام رسیده و رمپ‌های آن در دست اجراست، البته نبود اعتبارات موجب شده این پروژه نیمه‌کاره باقی بماند که برای تکمیل این پروژه نیازمند اعتبار هستیم.

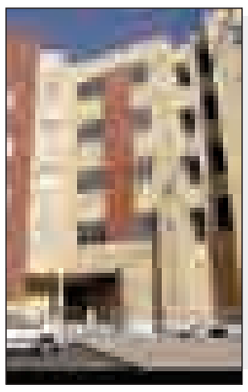

باران برای شبکه آب تویسرکان مشکل‌ساز شد

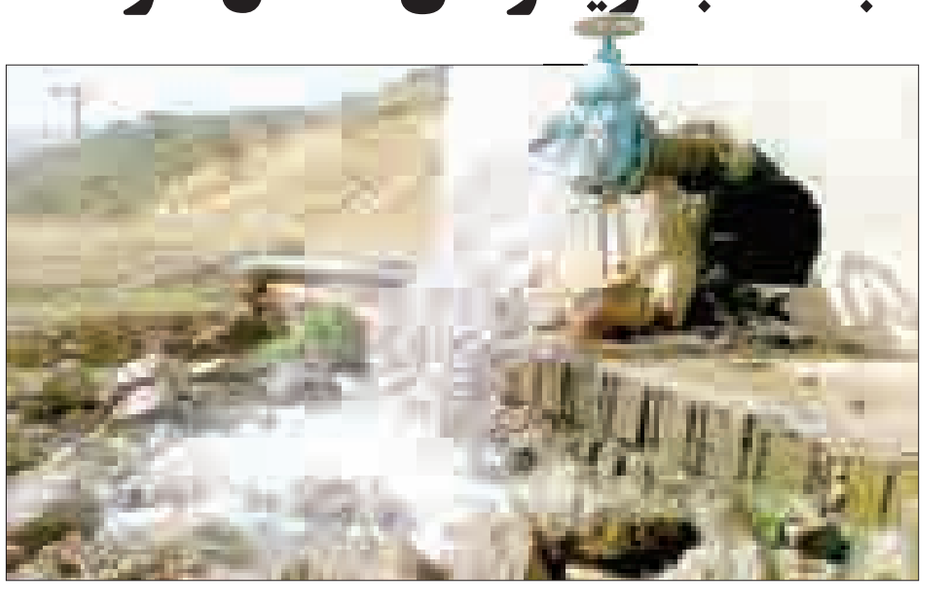

تویسرکان- طیبه سوری- خبرنگار همدان‌پیام: شهرستان تویسرکان در چند روز اخیر مانند بخش وسیعی از کشورمان شاهد بارش مداوم و طولانی مدت باران بود که اگر چه موجب افزایش ذخیره آب سد سرابی به عنوان تنها سد این شهرستان شد؛ اما انتقال آب آشامیدنی به بخش قابل‌توجهی از شهر تویسرکان را با مشکل مواجه کرد.

پس از فعالیت گسترده یک سامانه بارشی فعال، آب آشامیدنی بخشی از مناطق تویسرکان که از طریق سد سرابی تأمین می‌شود با کدورت و گل‌ولای بیش از حد مجاز مواجه شد.

این موضوع موجب قطع ناگهانی آب قسمت‌هایی از شهر تویسرکان از صبح روز شنبه و ایجاد نگرانی در میان عموم شهروندان شد.

این در حالیست که گل آلود شدن بیش از حد آب آشامیدنی در بخش‌های قابل توجهی از شهر تویسرکان از ظهر جمعه با ابراز نگرانی‌های مردم روبه رو شده بود و مناطقی مانند سرابی، شهرک وحیدیه، شهرک نیروی انتظامی، خیابان‌های حافظ شرقی، امین و دکتر محمدصادق آینه‌وند و میدان شهید رجایی در منطقه ورودی روستای قلعه‌قاضی از این وضعیت گله‌مند بودند.

فرماندار تویسرکان به ایرنا گفته بود: به علت حجم بالای بارش در چند روز اخیر، مخازن آب شهرستان با کدورت و گل‌آلودی بیش از حد مواجه شد و امکان انتقال آن به شبکه توزیع شهری وجود نداشت.

به گفته حبیب مومیوند، همزمان با ورود سیلاب شدید، گل و لای جاده کمربندی در دست احداث شهرستان که در منطقه بالادستی مخازن آب آشامیدنی واقع شده موجب تیرگی بیش از حد آب آشامیدنی در شبکه انتقال شد و برای تأمین آب با کیفیت و رساندن آن به مردم، آب بخشی از مناطق شهر قطع شد.

وی اظهار کرده بود: از صبح روز شنبه آب مخازن گل آلود تخلیه شده و کارمندان آبفای شهری تویسرکان در حال شستشوی مخازن آب آشامیدنی شهری هستند و به نظر می‌رسید در صورت نبود بارش شدید حداکثر تا صبح یکشنبه آب شهر تویسرکان وارد شبکه توزیع شود.

مومیوند با بیان اینکه درباره پکیج تصفیه آب هم با مسئولان استانی رایزنی‌های متعدد برای بررسی کامل انجام شده تا برای تصفیه مناسب آب مشکلی وجود نداشته باشند، بیان کرد: گل آلود بودن شدید آب و غلظت آن موجب از مدار خارج شدن بخشی از پکیج تصفیه موقتی سد سرابی شده بود که خوشبختانه هم‌اکنون مشکل آن به طور کامل حل شده است.

فرماندار تویسرکان تأکید کرد: تمام تلاش ما در این ۲ روز بر آن بود تا با آمادگی که از قبل داشتیم مدت زمان قطعی آب را کاهش دهیم و با به نتیجه رساندن پیگیری‌ها، آب با کیفیت و به دور از هر گونه آلودگی برای همشهریان تأمین شود.

آب آشامیدنی تویسرکان وارد شبکه شد؛ از مردم عذرخواهی می‌کنم

به گزارش خبرنگار ما، فرماندار تویسرکان صبح دیروز هم از حل مشکل ایجاد شده در توزیع آب آشامیدنی این شهر خبر داد و از مردم برای قطع ناگهانی آب عذرخواهی کرد.

مومیوند از برگزاری ستاد بحران شهرستان تویسرکان در شامگاه شنبه خبر داد و افزود: گل آلود شدن بیش از حد آب در پی بارش‌های روزهای اخیر و ورود گل و لای موجود در مسیر جاده کمربندی در حال احداث که در بالای لوله‌های انتقال آب قرار دارند، شبکه توزیع و انتقال آب آشامیدنی تویسرکان را دچار مشکل کرده و موجب قطعی آب از صبح روز شنبه در برخی مناطق شهر تویسرکان شده بود.

وی بیان کرد: از ساعات اولیه ۲ روز گذشته شستشو و برطرف کردن کدورت آب شبکه انتقال آب تویسرکان در دستور کار قرار گرفت و پس از انجام مراحل اجرایی، آب آشامیدنی مناطقی که قطع شده بود بامداد دیروز وصل شد.

به گفته فرماندار تویسرکان، ستاد بحران و دستگاه‌های مرتبط با پدافند غیرعامل شهرستان باید بیش از پیش هوشیار و آماده باشند تا از بروز این چنین مشکلاتی پیشگیری شود.

مومیوند گفت: در حال حاضر نصب پکیج جدید در تصفیه خانه موقت آب سد سرابی در دستور کار قرار گرفته و مراحل اجرایی ساخت تصفیه‌خانه دایمی آب سد سرابی که به صورت بی.او.تی عقد قرارداد شده از سال آینده آغاز می‌شود.

توصیه فرماندار برای کمبود منابع آب

اما فرماندار تویسرکان با تأکید بر خشکسالی‌های اخیر، میانگین بارندگی هفته گذشته را به گزارش کارشناسان هواشناسی، ۱۱۵ میلی‌متر اعلام کرد که بی‌سابقه بوده است و با توجه به اینکه منابع تأمین آب در کشور با کمبود مواجه هستند برای بخشی از افراد جامعه باورپذیر نیست، توصیه کرد: کمبود منابع تأمین آب آشامیدنی باید به یک باور عمومی تبدیل شود.

مومیوند تأکید کرد: شورای آب پس از مدت‌ها تعطیلی، دوباره در دولت یازدهم تشکیل شد و به تبع آن استان‌ها و شهرستان‌های مختلف کشور هم باید پیگیر برگزاری این شورا باشند.

وی همچنین با اشاره به وضعیت منابع آب در شهرستان تویسرکان گفت: دشت قلقلرود در تویسرکان زمانی از دشت‌های پر آب استان همدان محسوب می‌شد؛ اما اکنون به دلیل برداشت بی‌رویه و به عبارت بهتر بی‌رحمانه دچار آسیب‌های جدی در این بخش شده است.

مومیوند بیان کرد: میزان دبی آب از این دشت اکنون نسبت به سال‌های گذشته نصف شده است و این یک زنگ هشدار و خطر جدی به شمار می‌رود؛ این در حالیست که در برخی جلسات کلان مدیریت تأمین منابع آب، تویسرکان جزو شهرستان‌های برخوردار از تنش آبی محسوب نمی‌شود.

وی متذکر شد: باید این حقیقت که تویسرکان با تنش آبی روبه رو است، به خوبی به مسئولان بالا دستی انتقال داده شود.

فرماندار تویسرکان از آغاز مراحل اجرایی تصفیه‌خانه سد سرابی به روش بی.او.تی در سال آینده خبر داد و گفت: در حال حاضر نصب پکیج‌های جدید تصفیه آب این سد در دستور کار قرار دارد که ۱۰ میلیارد ریال اعتبار برای آن در نظر گرفته شده است.

وی همچنین خواستار توجه جدی مسئولان به مقوله تغییر الگوی کشت در شهرستان تویسرکان با هدف مدیریت بهتر منابع آب شد.

بزرگداشتی برای شهیدان باقری‌لاجورد و سردار همدانی در سردرود

▪ بازگشت شهید گمنام پس از ۳۰ سال به دیارش و سخنرانی که شهید شد

مراسم بزرگداشت شهید گمنام تازه شناسایی شده شهید ترابعلی باقری‌لاجورد و همچنین علمدار مدافعان حرم... سردار سرلشگر حاج حسین همدانی در زادگاه شهید ترابعلی در روستای گندوز از توابع بخش سردرود برگزار شد.

این مراسم بزرگداشت با حضور مسئولان شهرستان، معاون پارلمانی وزرات دفاع و مردم شهیدپرور روستای گندوز در مسجد جامع روستا برگزار شد.

به گزارش روابط‌عمومی بنیاد شهید و امور ایثارگران، رضا طلایی‌نیک، معاون پارلمانی وزرات دفاع و همچنین نماینده مردم شهیدپرور شهرستان رزن در مجلس شورای اسلامی در این مراسم بزرگداشت به ایراد سخن پرداخت و حاضران در ادامه با مداحی و مرثیه خوانی در مدح اهل بیت (ع) به فیض شهادت رسیدند.

در هماهنگی‌های صورت گرفته قرار بود سخنران این مراسم بزرگداشت، سردار رشید اسلام شهیدحاج حسین همدانی باشد که وی در حضور مستشاری خود در سوریه و در دفاع از حرم اهل‌بیت به شهادت رسید و در این مراسم به جای سخنرانی یاد و خاطره‌اش، احیاگر قلب‌های حاضران بود.

شهید ترابعلی باقری‌لاجورد هم در سال ۱۳۲۹در روستای گندوز از توابع بخش سردرود رزن به دنیا آمد که پس حضور در جنگ تحمیلی و دفاع مقدس در سال ۱۳٦٤، منطقه عملیاتی فاو به شهات رسید که پیکر مطهرش پس از اعلام مفقود الاثری در سال۱۳۹۲ با نام شهید گمنام به آغوش میهن بازگشت و در کامیاران به خاک سپرده شد.

این شهید که تا یک ماه پیش به عنوان شهید گمنام در شهرستان کامیاران بود، با بررسی‌ها و آزمایشات صورت گرفته DAN در شهریورماه ۱۳۹٤ پیکرش شناسایی و به مفقودالاثری و گمنامی خود پس از ۳۰سال پایان داد و موجب تسلای دل و چشم انتظارانش شد.

اختصاص ۳ میلیارد برای آب کبودراهنگ

کبودراهنگ- عظیمی‌مجذوب- خبرنگار همدان‌پیام: بیش از ۳ میلیارد تومان اعتبار به ستاد مدیریت بحران آب شهرستان کبودراهنگ برای تأمین آب، آبرسانی، تأمین آب شرب روستایی و شهری و... اختصاص یافت.

فرماندار کبودراهنگ در نشست مدیریت بحران شهرستان گفت: تمامی دستگاه‌های مقابله با بحران با توجه به بارندگی‌ها در کل کشور و به‌تبع استان و شهرستان، آمادگی کامل برای مقابله با بحران احتمالی را دارند.

به گفته احسان قنبری، با توجه به اینکه در سابقه دور کبودراهنگ وقوع سیل دیده می‌شود، دستگاه‌ها و نهادها آمادگی کامل را برای مقابله با بحران‌های احتمالی را دارند و خوشبختانه با وجود بارندگی ۵۵ میلیمتری، شهرستان دچار هیچگونه مشکل آب‌گرفتگی و سیل نبوده است.

مدیرکل مدیریت بحران آب استان همدان هم در این نشست با توضیح چرخه مدیریت بحران گفت: پیشگیری، آمادگی، مقابله، بازسازی و بازتوانی، فازهای مدیریت بحران محسوب می‌شوند و در استان ۲۱ عنوان بلای طبیعی ثبت شده است که اگر در مرحله پیشگیری و آمادگی، آماده باشیم توان مقابله و بازسازی و بازتوانی هم افزایش خواهد یافت.

علیمراد طالبی با اشاره به اینکه منابع آبی در دشت کبودراهنگ از حد بحران گذشته است، افزود: مدیریت منابع آبی و حفظ آن از مهمترین راه‌های مقابله با بحران آب در دشت کبودراهنگ است که هماهنگی و همکاری دستگاه قضا در خصوص انسداد چاه‌های غیرمجاز توانسته قسمتی از این حفاظت باشد.

وی از آمادگی کامل مدیریت بحران در مقابله شرایط بحرانی خبر داد و گفت: این آمادگی در استان و شهرستان‌ها و دستگاه‌هاست که آمادگی کامل برای مقابله با بارندگی‌های بالای ۸۰ میلیمتر را داریم و برای بارندگی‌های بالای ۳۰۰ میلیمتر هم برنامه‌های مختلف و راهکارهایی در حال اجراست.

خبر

گاماسیاب نهاوند سالانه ۵ هزار مگاوات برق تولید می‌کند

تنها نیروگاه برق‌آبی غرب کشور که بر روی رودخانه گاماسیاب احداث‌شده است، سالانه بیش از ۵ هزار مگاوات ساعت برق تولید می‌کند.

مدیر امور برق نهاوند در گفت‌وگو با تسنیم گفت: نیروگاه برق‌آبی گاماسیاب نهاوند که در سال ۱۳۷۷ توسط جهاد سازندگی وقت با کمک یک شرکت مجارستانی با ۲ توربین کوچک بر روی آب‌های خروجی این رودخانه نصب شد سالیانه بیش از ۵ هزار مگاوات ساعت برق تولید و ۷ نفر در آن فعالیت می‌کنند.

ذبیح‌ا... فاضلی افزود: این نیروگاه زیر نظر آب منطقه‌ای همدان اداره می‌شود و با توجه به شعار سازمان ملل متحد یعنی آب و انرژی سالم به همین منظور استفاده از آب برای تولید برق که راهکاری سالم و کم‌هزینه نسبت به استفاده از سوخت فسیلی که برای محیط‌زیست زیان وارد است.

مدیر امور برق نهاوند اظهار کرد: اگر به‌زودی سد گرین بر روی این رودخانه احداث شود این نیروگاه از اهمیت بسیار بالایی برخوردار می‌شود و می‌توان ظرفیت تولید برق آن را تا ٤ برابر افزایش داد و به ۲۰ هزار مگاوات ساعت در سال رساند. فاضلی بیان کرد: به‌تازگی با سرمایه‌گذاری ۱۵۰ میلیارد ریالی بخش خصوصی نخستین نیروگاه گازی تولید برق غرب کشور در نهاوند هم به بهره‌برداری می‌رسد که برای توسعه این نیروگاه در فازهای بعدی ۱۸۰ میلیارد ریال دیگر اعتبار لازم است.

در قالب اقتصاد مقاومتی انجام شد

پرداخت تسهیلات ۲٤ میلیاردی به جویندگان کار در بهار

بیش از ۲٤ میلیارد ریال تسهیلات اشتغال به جویندگان کار و کارآفرینان بهاری در قالب اقتصاد مقاومتی پرداخت شده است.

فرمانده سپاه ناحیه بهار در ششمین مجمع عالی بسیج این شهرستان که با موضوع گفتمان‌سازی اقتصاد مقاومتی برگزار شد، گفت: اشتغال‌های ایجاد شده در۱۵۰ عرصه و در زمینه کشاورزی، دامداری و صنایع دستی است.

غلامرضا رجبی اشتغال ایجاد شده را ۳۲۸ نفر اعلام کرد و افزود: همچنین بیش از ۱۰ دوره آموزشی برای ۵۲۰ نفر ازجویندگان کار در ۲ سال گذشته برگزارشده است.

وی بیان کرد: یکی از شرایط اقتصاد مقاومتی، استفاده از همه ظرفیت‌های دولتی و مردمی است که اجرای این برنامه منجر به کاهش وابستگی کشور به واردات، افزایش صادرات، ایجاد اشتغال پایدار و تولید ثروت در کشور خواهد شد.

اعزام ۷۰۰ دانش‌آموز ملایری به اردوهای راهیان نور

۷۰۰ دانش‌آموز ملایری همزمان با هفته دانش‌آموز به مناطق عملیاتی غرب در قالب کاروان راهیان نور اعزام شدند.

مدیر آموزش‌وپرورش شهرستان ملایر در گفت‌وگو با فارس گفت: امسال همزمان با هفته دانش‌آموز بیش از ۲۰ برنامه توسط آموزش‌وپرورش با همکاری بسیج دانش‌آموزی سپاه و سایر نهادها در ملایر برگزار می‌شود. کاوه برخورداری از برگزاری یادواره شهدای دانش‌آموز ملایر در ۱۲ آبان‌ماه در سینما فرهنگیان ملایر خبر داد.

وی برگزاری نشست‌های بصیرتی در مدارس، برگزاری مسابقات مختلف فرهنگی، هنری و ورزشی در مدارس شهرستان و اجرای دو رزمایش پدافند غیرعامل در مدارس را از برنامه‌های هفته بسیج دانش‌آموزی در ملایر دانست.

محیط‌زیست

تعطیلی یک واحد سیلیس‌کوبی در ملایر

یک واحد سیلیس‌کوبی به علت آلایندگی در شهرستان ملایر تعطیل شد.

رئیس اداره حفاظت محیط‌زیست شهرستان ملایر در این‌باره گفت: یک واحد سیلیس‌کوبی به علت آلایندگی شدید هوا و رعایت نکردن موازین زیست‌محیطی پس از دریافت اخطاریه مهلت‌دار و رفع نکردن آلودگی در مهلت تعیین‌شده با درخواست این اداره و دستور مقام قضایی پلمب و تعطیل شد. به گزارش روابط‌عمومی اداره کل حفاظت محیط‌زیست استان، وحید عالمی افزود: در حوزه شهرستان ملایر تعداد ٤۵ واحد سیلیس‌کوبی و سنگ‌کوبی وجود دارد که بیشترین تعداد آن‌ها در منطقه ازندریان فعالیت می‌کنند. وی اظهار کرد: در ماه‌های اخیر تعداد ٤ واحد از سیلیس‌کوبی‌های مستقر در حوزه شهرستان ملایر به علت رعایت نکردن اصول زیست‌محیطی و آلودگی شدید هوا پلمب و تعطیل شدند.

مفقودی

بیمه‌نامه رازی شخص ثالث به شماره ۳۱۲۲۰۵۰۵/۹۳/۰۰۰۶۷۱ متعلق به موتور سیکلت به پلاک ۱۱۹-۱۱۱۱۲ ایران به شماره شاسی ۸۷۵۲۶۵۶ به نام آقای سیدجواد موسوی به شماره ملی ۳۹۲۰۳۴۵۸۱۹ مفقود گردیده و از درجه اعتبار ساقط می‌باشد.

خبر

تجهیز چاه‌های کبودراهنگ به سیستم کنتور هوشمند

تمام چاه‌های مجاز شهرستان کبودراهنگ به سیستم کنتور هوشمند مجهز می‌شوند.

رئیس منابع آب شهرستان کبودراهنگ در گفت‌وگو با فارس گفت: به منظور کنترل مصرف آب برای چاه‌های مجاز موجود شهرستان نصب کنتور هوشمند الزامی است. مجید راشدی با بیان اینکه کشاورزان باید همکاری لازم را در این خصوص با اداره منابع آب شهرستان داشته باشند، از نصب ۱۲۰ کنتور هوشمند بر روی چاه‌های مجاز کشاورزی خبر داد.

به گفته وی، در حال حاضر ۹۸ کنتور بر روی چاه‌ها نصب شده است که هدف اصلی این طرح جلوگیری از اضافه برداشت آب‌های زیرزمینی و استفاده بهینه آب برای برون‌رفت از بحران کم‌آبی است.

راشدی در خصوص انسداد چاه‌های غیرمجاز در سطح شهرستان بیان کرد: از ابتدای امسال ۱۷٦ حلقه چاه غیرمجاز در شهرستان مسدود شده است. وی از مردم به ویژه کشاورزان این منطقه خواست با توجه به اهمیت در حفظ منابع آب زیرزمینی به عنوان مهمترین نعمت خدادادی از حفر هرگونه چاه غیرمجاز کشاورزی و برداشت بی‌رویه آب خودداری کنند.

راشدی ارائه خدمات توسط امور آب کبودراهنگ به چاه‌های مجاز را منوط به نصب کنتور هوشمند دانست و خواستار توجه به این مهم شد.

اعزام ۳۰۰ دانش‌آموز نهاوندی به اردوی راهیان نور

۳۰۰ نفر از دانش‌آموزان دختر دبیرستان‌های شهرستان نهاوند به مدت ۲ روز از مناطق عملیاتی غرب کشور بازدید می‌کنند.

فرمانده سپاه نهاوند در مراسم بدرقه این دانش‌آموزان گفت: اردوهای راهیان نور به منظور آشنایی با فرهنگ ایثار و شهادت از ابتدای امسال با همکاری آموزش‌وپرورش نهاوند در چندین مرحله پسران و دختران به مناطق عملیاتی جنوب و غرب کشور اعزام شده‌اند.

به گفته کامران کریمی، البته این روند تا پایان سال ادامه خواهد داشت که فرصت بسیار مناسبی برای آشنایی نسل جوان و نوجوان ما با فرهنگ ایثار و شهادت است و یکی از برنامه‌های بسیار اثرگذار فرهنگی است.

وی افزود: هرچه بیشتر نسل جوان با ارزش‌های انقلاب و شهدا آشنا شود در مقابل جنگ نرم و فرهنگی دشمن مصون‌تر خواهد بود و اهداف انقلاب را بهتر محقق خواهد کرد.

کریمی بیان کرد: همزمان با ایام سوگواری امام حسین(ع) تعداد ۳۰۰ نفر از دانش‌آموزان دختر دبیرستان‌های شهرستان نهاوند و بخش خزل نهاوند به مناطق عملیاتی غرب کشور اعزام شدند که این دانش‌آموزان به مدت ۲ روز از مناطق عملیاتی بازدید می‌کنند.

همچنین مناطق عملیاتی غرب کشور، تنگه مرصاد، بازی دراز و دیگر مناطق مورد بازدید دانش‌آموزان نهاوندی قرار خواهد گرفت.

تأکید بر آگاه‌سازی مردم کبودراهنگ برای پدافند غیرعامل

پدافند غیرعامل به منظور حفظ جان و مال انسان در برابر حوادث، تهدیدات و استمرار فعالیت‌های اساسی و ضروری مردم در شرایط بروز تهدیدات، بحران و کاهش آسیب‌پذیری نیروی انسانی است.

معاون فرماندار کبودراهنگ در جلسه کارشناسی پدافند غیرعامل شهرستان، آگاه‌سازی مردم در حوزه پدافند غیرعامل را مورد تأکید قرار داد و گفت: پدافند تنها مختص به دستگاه‌های اداری نیست؛ بلکه باید در جامعه جا بیفتد و به فرهنگ تبدیل شود و مردم در این حوزه باید با وظایف خود و مشارکت‌هایی که داشته باشند، آشنا شوند.

عمران ذیغمی، هدف از تشکیل این جلسه را کاهش آسیب‌پذیری دانست و افزود: کاهش آسیب‌پذیری هنگام بحران بدون کمک و اقدامات نظامی و بهره‌گیری از فعالیت‌های فنی و مدیریتی یکی از مهمترین هدف پدافند غیرعامل است.

به گزارش روابط‌عمومی فرمانداری، وی با اشاره به شعار هفته پدافند غیرعامل که مصون‌سازی شهر با همدلی و همزبانی دولت و ملت است، بیان کرد: مجموعه پدافند غیرعامل در کاهش آسیب‌پذیری، تداوم برنامه‌های ضروری برای مصونیت‌سازی و آمادگی در برابر دشمنان داخلی و خارجی به برنامه مهم پدافند غیرعامل در عرصه مختلف تأکید دارد.

آگهی تجدید مناقصه (نوبت اول)

شهردار تویسرکان قصد دارد بر اساس مجوز شماره ۴/۱۳۳۱ مورخه ۹۴/۰۷/۰۸ پروژه وصول مطالبات و چک‌های معوقه شهرداری را به شرکت واجدالشرایط واگذار نماید. سایر جزئیات در اسناد مناقصه موجود می باشد.آخرین مهلت شرکت در مناقصه ۱۰ روز پس از انتشار آگهی می باشد.از متقاضیان دعوت بعمل می‌آید با کسب اطلاعات بیشتر به امور مالی شهرداری مراجعه و یا با شماره تلفن‌های ۱-۳۴۹۲۲۵۰۰ تماس حاصل فرمایند.

روابط عمومی شهرداری تویسرکان

پیام تاریخ، تمدن و فرهنگ مادستان
The Message Of Madestan's History & Civilization & Culture
روزنامه همدان پیام
۱۱
دوشنبه ● ۱۱ آبان‌ماه ۱۳۹۴ ● شماره ۲۴۸۸
ورزشی
varzesh@hamedanpayam.com

آکادمی فوتبال مهدوی‌کیا ۳ بازیکن همدانی را برگزید

آکادمی فوتبال مهدی مهدوی‌کیا ۳ بازیکن مستعد همدان را برای حضور در تمرینات این آکادمی تخصصی برگزید.

به گزارش ایرنا، امیرحسین اسکندریان مدیرعامل سازمان فرهنگی ورزشی شهرداری همدان گفت: امین علامه‌شفیع، پوریا لطیفی‌پور و رضا شفیعی از فوتبالیست‌های رده سنی نونهالان شهرداری همدان از سوی علی دوستی‌مهر و هادی مهدوی‌کیا برای حضور در آکادمی تخصصی فوتبال مهدی مهدوی‌کیا انتخاب شدند. اسکندریان اظهار کرد: آکادمی کیا به دعوت رسمی سازمان ورزش شهرداری همدان به مدت ۳ روز در این شهر حضور یافت و ضمن برگزاری ۲ بازی تدارکاتی با تیم‌های پایه شهرداری و منتخب استعدادهای پایه استان، در نهایت ۳ بازیکن را انتخاب کرد. وی بیان کرد: این دعوت ۳ روزه در مجموعه ورزشی شهرداری همدان انجام شد و استقبال بسیار خوبی از سوی خانواده‌ها صورت گرفت. وی در ادامه گفت: براساس توافق طرفین قرار شد از این پس همکاری ۲ جانبه در تمامی زمینه‌ها اعم از معرفی بازیکن مستعد از سوی شهرداری به آکادمی کیا و برپایی اردوهای تمرینی و تدارکاتی این آکادمی در همدان انجام شود. اسکندریان خاطرنشان کرد: شهرداری همدان قطب اصلی پرورش استعدادهای فوتبال پایه استان همدان است و هم اکنون در رده‌های پایه در سطح کشور حضور داریم. وی افزود: با برخورداری از زمین چمن، استخر، سالن بدنسازی، سالن تمرین و خوابگاه یکی از مجهزترین مجموعه‌های ورزشی غرب کشور را در اختیار داریم و تمامی این امکانات مهیای پرورش استعدادهای فوتبال است. در حال حاضر بیش از ۳۰۰ بازیکن در رده‌های سنی مختلف در مجموعه ورزشی شهرداری همدان فعالیت دارند.

حکیمی مشکلی برای حضور در مسابقات اندونزی ندارد

راه المپیک از آب‌های جاکارتا می‌گذرد

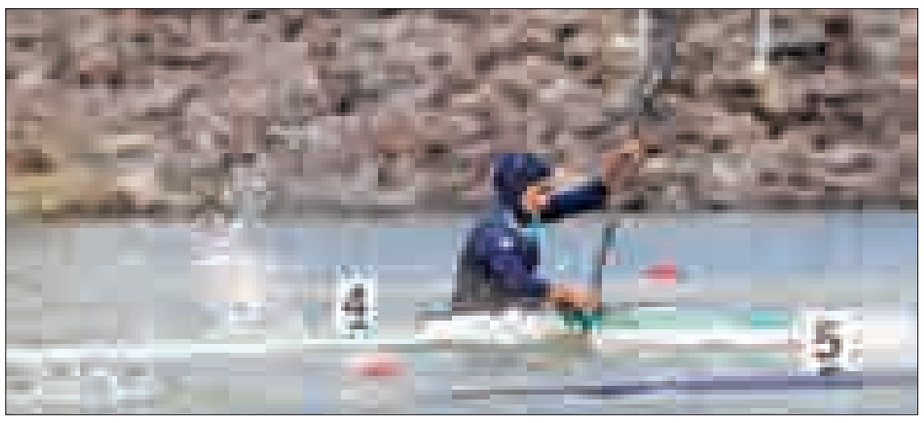

تیم‌های ملی قایقرانی بانوان ایران برای کسب سهمیه المپیک ریو ۳ رقابت مهم را پیش رو دارند که در تمامی آنها کار برای رسیدن به برزیل دشوار است. رقابت‌های کسب سهمیه المپیک برای قایقرانی ایران در اندونزی و با رقابت تیم ملی آب‌های آرام در مسابقه‌های قهرمانی آسیا آغاز می‌شود.

مسابقه‌های آب‌های آرام قهرمانی آسیا چهارشنبه در اندونزی آغاز می‌شود که آخرین شانس آسیایی‌ها برای کسب سهمیه المپیک در اندونزی است و قایق‌های نخست این رقابت‌ها به ریو می‌روند.

در مسابقه‌های قهرمانی جهان نیز سهمیه المپیک توزیع می‌شد اما حضور قایقرانان معتبر مانع از کسب سهمیه بانوان ایران شد. با توجه به اینکه کشورهای قدرتمند آسیا مانند چین در مسابقه‌های جهانی سهمیه گرفته‌اند به همین دلیل قایقرانان تیم ملی بانوان برای کسب سهمیه شانس زیادی در اندونزی دارند.

حکیمی رویاهای خود را جست‌وجو می‌کند

هدیه کاظمی و آرزو حکیمی با توجه به اینکه در اردوی برون‌مرزی حضور داشتند می‌توانند نمایندگان ایران در ریو باشند، هرچند که حکیمی از ناحیه کتف مشکل دارد و این موجب نگرانی شده اما نایب رئیس بانوان فدراسیون مصدومیت آرزو حکیمی را جدی نمی‌داند و تاکید کرده است که حکیمی در اندونزی با قدرت حاضر خواهد شد.

به گفته نایب رئیس بانوان فدراسیون قبل از آغاز رقابت‌های قهرمانی آسیا بین حکیمی و کاظمی تست انتخابی گرفته می‌شود.

آرزو حکیمی در المپیک ۲۰۱۲ لندن نیز حاضر بود و به عنوان نخستین دانش‌آموز پس از انقلاب اسلامی راهی معتبرترین بازی‌های ورزشی جهان شد. حالا اهالی ورزش همدان و فدراسیون قایقرانی امیدوارند تا حکیمی علاوه بر تکرار حضور در المپیک، شانس ایران برای مدال‌آوری در ریو را افزایش دهد.

اردیبهشت، آخرین شانس روئینگ‌سواران

اردیبهشت ۹۵ نیز آخرین شانس تیم ملی روئینگ برای حضور در المپیک ریو است. مسابقه‌های کسب سهمیه المپیک اردیبهشت در کشور کره‌جنوبی برگزار می‌شود و این رقابت‌ها تنها برای کسب سهمیه در آسیا انجام می‌شود.

قایق تک‌نفره و ۲ نفره سبک وزن جزو شانس‌های تیم ملی روئینگ بانوان برای کسب سهمیه المپیک هستند.

در تک نفره ۷ قایق نخست و در ۲ نفره ۳ قایق اول سهمیه المپیک را می‌گیرند. مهسا جاور از شانس‌های اصلی بانوان برای کسب سهمیه است.

با توجه به اینکه تک نفره رقابت‌های کسب سهمیه اوپن است و قایق سبک و سنگین در آن مطرح نیست همین موضوع می‌تواند کار را برای کسب سهمیه بانوان دشوار کند.

تیم ملی اسلالوم بانوان نیز برای نخستین بار است که به صورت جدی برای کسب سهمیه المپیک تلاش می‌کند.

از شهریور سال گذشته اردوهای تیم ملی اسلالوم بانوان به صورت منظم و زیر نظر کتایون اشرف آغاز شده است و تیم ملی برای کسب سهمیه تلاش می‌کند. تیم های چین و ژاپن در اسلالوم جزو مدعیان و قدرت‌های آسیا هستند که برای کسب سهمیه المپیک در اولویت قرار دارند.

به دلیل اینکه این ماده تعداد مدال‌های زیادی دارد تیم‌های مدعی در المپیک سرمایه‌گذاری خوبی در اسلالوم کرده‌اند و این کار را برای تیم ملی ایران سخت کرده است. با توجه به نمایش تیم ملی درکاپ فرانسه شانس بانوان اسلالوم برای کسب سهمیه صفر نیست اما کار دشوار خواهد بود.

مسابقه کسب سهمیه اسلالوم بانوان اردیبهشت در ژاپن برگزار می‌شود.

یک اسرائیلی رویاهای تیراندازان را بر باد داد

تلاش جام‌بزرگ برای المپیکی شدن، شاید در هند

سیزدهمین دوره مسابقه‌های تیراندازی قهرمانی آسیا در حالی از فردا در کویت آغاز خواهد شد که در آن به دلیلی عجیب و دور از باور دیگر سهمیه المپیک توزیع نخواهد شد.

با صادر نشدن روادید ناظر اسرائیلی رقابت‌های تیراندازی قهرمانی آسیا در کویت، هیات اجرایی کمیته بین‌المللی المپیک ۳۵ سهیمه المپیک این رقابت‌ها را لغو کرد تا مسابقات فقط حکم قهرمانی آسیا را داشته باشد.

نکته جالب اینکه سایت فدراسیون جهانی تیراندازی در گزارشی به لغو سهمیه‌های المپیک مسابقات آسیایی کویت اشاره کرده است. سایت فدراسیون جهانی در این باره نوشته است: هیات اجرایی کمیته بین‌المللی المپیک به فدراسیون جهانی تیراندازی اعلام کرد سهمیه‌های المپیک از مسابقات قهرمانی آسیا در کویت گرفته شده است.

این تصمیم بعد از آن گرفته شد که "یاییر داویدوویچ" از رژیم صهیونیستی که قرار بود به عنوان ناظر در این مسابقات حضور

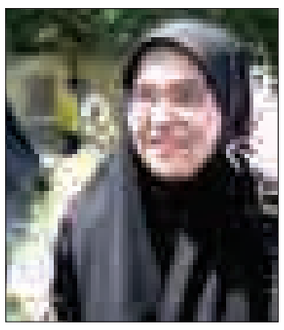

داشته باشد توسط دپارتمان مهاجرت کویت موفق به اخذ روادید نشد.

دلیل دیگری که موجب شد این اتفاق رخ دهد این بود که کمیته ملی المپیک کویت در حال حاضر به خاطر دخالت‌های دولت توسط کمیته بین‌المللی المپیک در حالت تعلیق قرار گرفته است.

این تصمیمات به آن معناست که در جریان برگزاری رقابت‌های قهرمانی آسیا دیگر هیچ سهمیه المپیکی تعلق نخواهد گرفت و مسابقات همچنان می‌تواند با حفظ شرایط پیشین برگزار شود، اما شرایطی برای اعلام تیراندازان راه یافته به المپیک نخواهد داشت.

تکلیف تیراندازان چه خواهد شد؟

حال سوال اینجاست که تکلیف ۳۵ سهمیه باقی‌مانده تیراندازی چه خواهد شد؟

از ایران تاکنون الهه احمدی و نجمه خدمتی سهمیه کسب کرده‌اند و مابقی نفرات که مه لقا جام‌بزرگ نیز جزو آنان است باید از آسیا جواز حضور در رقابت‌های المپیک را دریافت کنند. پیگیری سایت‌های جهانی و همچنین مصاحبه‌های مسئولان فدراسیون جهانی و نیز متولیان فدراسیون تیراندازی کشورمان حاکی از آن است که کشور هند درصدد برگزاری مسابقات آسیایی است که در آن سهمیه توزیع شود. گویا هندی‌ها سهمیه‌های زیادی در تیراندازی کسب کرده‌اند و به دنبال این هستند تا با برگزاری مسابقات کسب سهمیه المپیک، نفرات بیشتری را از کشور خود در این رشته پر مدال راهی المپیک کنند. اگر چنین موضوعی رنگ واقعیت به خود بگیرد مه لقا جام‌بزرگ نیز باید در هند برای المپیکی شدن نشانه‌گیری کند.

عکس نوشت

قهرمانی نیوزیلند در جام جهانی راگبی

عکس: مهر

یادداشت

سهم ناچیز همدان از حال خوب فوتبال

وقتی سوت پایان داربی ۸۱ به صدا در آمد، خیال فوتبال کمی راحت شد! فوتبال ایران جمعه شب راحت خوابید، چون هوادارانش را راضی نگه داشته بود. یک داربی مهیج، جذاب و تماشاگرپسند که در آن علاوه‌بر رقابت تمام عیار، رفاقت هم موج می‌زد و همین میدان زیبا سبب شد تا سرخابی‌های ایران کمی معنای لذت از فوتبال واقعی را درک کنند. همه از فوتبال راضی بودند و همه می‌توانستند دستان خود را مشت کنند!

تازه این تمام ماجرا نبوده و نیست. برخی هم این روزها به تیم‌های لیگ برتری خود می‌نازند. مثل ذوب‌آهن، مثل همین صبای علی دایی که لقب تیم انتقالی هنوز روی شانه‌هایش سنگینی می‌کند. خلاصه فوتبال در همه جای ایران بر وفق مراد است، مگر در حوالی ما که شاید تماشای یک دربی هیجان‌انگیز هم دیگر نمی‌تواند ما را راضی کند.

مردمانی که روزگاری تیم شهرشان برابر همین سرخابی‌ها قدعلم می‌کرد و در لیگ برتر حرف‌ها برای گفتن داشت امروز تیمشان به انتهای جدول لیگ یک چسبیده و وضعیتش روز به روز بدتر می‌شود.

عادت به شکست و قرار گرفتن در سراشیبی سقوط ، وضعیت امروزی پاس در رقابت‌های لیگ دسته اول فوتبال باشگاه‌های کشور است.

آخرین قهرمان ایران در مسابقات باشگاهی قاره آسیا هیچ‌گاه در فوتبال همدان نتوانست به رشد و بالندگی لازم برسد و از سال ۸۶ تاکنون در شیب سقوط قرار گرفت.

پاس که قرار بود روزنه‌ای برای پیشرفت فوتبال همدان و عامل شکوفایی استعدادهای این استان باشد، بدون در نظر گرفتن زیرساخت‌ها به‌خصوص در تامین منابع مالی پایدار به این شهر انتقال یافت.

ناکامی‌های پاس با سقوط تاریخی به لیگ دسته اول باشگاه‌های کشور در اردیبهشت ماه سال ۹۰ علاوه بر انتقادهای گسترده پیشکسوتان فوتبال پاس تهران، همدانی‌ها را برای بازگشت دوباره به لیگ برتر ناامید کرد.

پاس در ۵ سال گذشته با صرف هزینه‌های میلیاردی و بدهی‌های فراوان، تغییر مدیریت‌ها و آمدورفت مربیان و بازیکنان متعدد، به تیمی زیان‌ده و هزینه‌بر تبدیل شده و هرگز نتوانسته به جایگاه اصلی خود بازگردد.

حالا دوستداران پاس نگران ثبت دومین اتفاق تلخ در تاریخ فوتبال این باشگاه با قدمتی بیش از ۵۰ سال هستند!

قرار گرفتن در رده بیستم جدول لیگ دسته اول، به تعبیر کارشناسان زنگ تفریح بودن این تیم در مقابل حریفان لیگ و در نهایت نزدیک شدن به لیگ دسته دوم است. برخی کارشناسان فوتبال معتقدند که نبود نظارت لازم بر عملکرد مدیریتی باشگاه منجر به این ناکامی پایدار شده است.

گفته می‌شود امسال در مقابل ثبت رقم‌های بالای اعضای تیم، کیفیت لازم در نفرات دیده نشده و باشگاه علاوه بر ناکامی در نتیجه‌گیری، وارد فاز جدیدی از بدهی‌های میلیاردی شده است.

پاس در بسیاری از پست‌ها فاقد بازیکن خلاق و موثر است و حتی نفرات سال قبل نیز در حد و اندازه واقعی خود ظاهر نمی‌شوند.باید پذیرفت که پاس در تمامی خطوط مشکل دارد و به اذعان صاحب نظران فوتبال این تیم "مریض احوال" است.

پاس در درون دروازه سنگربان ٦ دانگ در اختیار ندارد، در خط دفاعی متزلزل و ناهماهنگ است، در خط میانی کمبود بازیکن خلاق و بازی‌ساز دارد و در کنار و حمله نیز بازیکنان سرعتی، تکنیکی و گلزن ندارد.

با این شرایط حتی تصمیم هیات مدیره در شوک دادن به تیم با تغییر مدیرعامل و سرمربی نیز کارساز نشده و از اصل مشکلات غافل است. مشکل اصلی تیم در واقع درون زمین است و اینکه بازیکنان پاس در نتیجه گیری مشکل دارند.

در واقع یا بازیکنان این تیم فاقد کیفیت و توانمندی لازم در نتیجه گیری هستند و یا اینکه انگیزه‌ای برای پیروزی ندارند.

انتظار می‌رود هیات مدیره و مدیریت باشگاه پاس با ریشه یابی مشکلات و نواقص تیم اجازه ندهد فرصت باقی مانده از دست برود و پاس قبل از پایان مسابقات به لیگ ۲ سقوط کند.

حالا حداکثر انتظار هواداران به جای صعود تیم به لیگ برتر، ماندگاری آن در لیگ دسته یک است و اینکه هیات مدیره برای حل مشکلات چاره اندیشی کند.

طبق قوانین هر تیمی در نیم فصل مسابقات می‌تواند ۷ بازیکن جدید جذب کند. با وجود اینکه تغییرات در تیم متحمل هزینه است اما چاره‌ای نیست و اگر پاسی‌ها به دنبال بقا در لیگ یک هستند باید دست به‌کار شده و با تغییرات در تیم شرایط را برای جدا شدن از انتهای جدول فراهم سازند.

پاس هم اکنون با ۸ امتیاز در رتبه آخر لیگ دسته یک قرار دارد و گزینه نخست سقوط و زنگ تفریح حریفان به شمار می‌رود.

آگهی حصر وراثت

خانم طیبه ابوطالب کدخداییان دارای شناسنامه شماره ۳۹۲۴ به شرح دادخواست به کلاسه ۱۱۸/۹۴۰۸۵۱/۹۴ح از این حوزه درخواست گواهی حصر وراثت نموده و چنین توضیح داده که شادروان محمدکاظم ابوطالب کدخداییان به شناسنامه شماره ۹۹۵۲۱ در تاریخ ۹۴/۰۵/۱۷ در اقامتگاه دائمی خود بدرود زندگی گفته ورثه آن مرحوم منحصر است به: ۱- طیبه ابوطالب کدخداییان به شماره شناسنامه ۳۹۲۴ متولد ۱۳۶۴ صادره از همدان فرزند متوفی ۲- علی ابوطالب کدخداییان به شماره شناسنامه ۱۵۴۹۴ متولد ۱۳۶۶ صادره از همدان فرزند متوفی ۳- محسن ابوطالب کدخداییان به شماره شناسنامه ۳۴۲۷ متولد ۱۳۶۲ صادره از همدان فرزند متوفی ۴- محبوبه رئوفی یگانه به شماره شناسنامه ۲۵۸۴ متولد ۱۳۴۰ صادره از همدان همسر متوفی اینک با انجام تشریفات مقدماتی درخواست مزبور را در یک نوبت آگهی می‌نماید تا هر کسی اعتراضی دارد و یا وصیتنامه از متوفی نزد او باشد از تاریخ نشر نخستین آگهی ظرف یک ماه تقدیم دارد والا گواهی صادر خواهد شد. م الف ۴۲۵۰

قاضی حوزه ۱۱۸ شورای حل اختلاف همدان

پیشخوان

۱

جایگاه چهل و یکم ایران در رنکینگ جهانی شطرنج

در آخرین رنکینگ اعلام شده از سوی فدراسیون جهانی شطرنج (فیده) ایران در جایگاه چهل و یکم است.

به گزارش ایسنا، در آخرین رنکینگ اعلام شده از سوی فدراسیون جهانی شطرنج در ماه نوامبر میانگین ریتینگ ۱۰ بازیکن برتر ایران ۲ هزار و ۴۹۹ است و رده ایران در جهان همچون ماه گذشته چهل و یکم است.

در بین دختران، سارا خادم‌الشریعه با ریتینگ ۲ هزار و ۳۸۰ در جایگاه یازدهم ایستاده است. درسا درخشانی هم در مکان بعدی و در جایگاه دوازدهم جای دارد.

۲

وضعیت کرار همچنان مبهم باقی ماند

مدیر برنامه‌های جاسم کرار می‌گوید سرنوشت موکلش هنوز روشن نیست.

به گزارش ایرنا، طاهر سعیدی مدیر برنامه‌های جاسم کرار بعد از جلسه‌اش با مسئولان استقلال درباره سرنوشت موکلش گفت: هنوز چیزی درباره کرار مشخص نیست و همه چیز به جلسه بعدی موکول شد. آمدیم یک سلام و علیک کردیم و رفتیم. حالا قرار است یک جلسه بعدی برگزار شود و زمانش هنوز به ما اعلام نشده است. وی در پاسخ به این سوال که جاسم کرار به تمرین استقلال می‌رود یا خیر؟ گفت: او فعلا به تمرین نمی‌رود.

۳

حضور ۸ تیم در لیگ برتر ووشوی بانوان

مراسم قرعه‌کشی لیگ برتر ووشوی بانوان با حضور نمایندگان ۸ تیم انجام شد. به گزارش مهر، مراسم قرعه‌کشی رقابت‌های لیگ برتر ووشوی بانوان با حضور نمایندگان تیم‌های حاضر در این دوره برگزار شد.

مسابقات این دوره با حضور ۸ تیم و در ۲ گروه برگزار خواهد شد. براساس قرعه‌کشی صورت گرفته، در گروه اول تیم‌های هیات سیستان و بلوچستان، هیات کرمانشاه، هیات قم و هیات البرز حضور دارند. تیم‌های دانشگاه آزاد اسلامی، هیات گیلان، هیات همدان و هیات اصفهان در گروه دوم قرار دارند.

۴

میزبان بازی‌های جهانی ساحلی ۲۰۱۷ مشخص شد

سن‌دیگو به عنوان میزبان بازی‌های جهانی ساحلی انتخاب شد.

به گزارش فارس، تصمیم برای انتخاب سن دیگو در جلسه مجمع اجرایی ANOC گرفته شد و ۲۰۴ کمیته المپیک از سراسر جهان نیز این انتخاب را تایید کردند.

شهردار سن دیگو بعد از انتخاب شدن این شهر برای میزبانی بازی‌های جهانی ساحلی سال ۲۰۱۷ گفت: از این اتفاق بسیار هیجان‌زده و خرسند هستیم. از این فرصتی که به ما داده شد، تشکر می‌کنیم و امیدوارم میزبان خوبی برای این بازی‌های معتبر جهانی باشیم.

۵

هم‌گروهی تیم ملی فوتسال بانوان با برزیل در جام جهانی

تیم ملی فوتسال بانوان ایران در جام جهانی با تیم‌های برزیل، پرتغال و کاستاریکا هم‌گروه شد.

به گزارش تسنیم، قرعه‌کشی جام جهانی فوتسال بانوان برگزار شد و تیم ایران ۳ حریف خود در دور مقدماتی این مسابقات را شناخت. براساس قرعه‌کشی انجام شده بانوان ایران در گروه A با تیم‌های برزیل، قهرمان دوره گذشته، پرتغال و کاستاریکا هم‌گروه است. در گروه B جام جهانی فوتسال بانوان نیز تیم‌های اسپانیا، روسیه، گواتمالای میزبان و ژاپن حضور دارند.

منهای فوتبال

وعده مدیرکل ورزش برای کسب مدال المپیک

رسول منعم مدیرکل ورزش و جوانان همدان در وزارتخانه با محمود گودرزی وزیر ورزش و جوانان دیدار و گفت‌وگو کرد.

به گزارش روابط عمومی اداره کل ورزش و جوانان استان همدان، در این نشست ابتدا رسول منعم گزارش مستند و مفصلی از زیرساخت‌های ورزشی استان و روند ساخت مجموعه‌های در دست اقدام و آخرین وضعیت ورزش استان ارائه داد و افزود: در صورت حمایت از اجرای برنامه‌های راهبردی و عملیاتی ارائه شده همدان در المپیک ۲۰۱٦ و بازی‌های آسیایی ۲۰۱۸ جزو استان‌های مدال‌آور کشور خواهد بود.

وی در ادامه درخصوص پروژه‌های ورزشی در دست اقدام استان گفت: ۷۲ پروژه نیمه تمام در استان داریم که تکمیل آن منوط به تامین اعتبار است و برای تکمیل این پروژه‌ها بیش از ٦۰ میلیارد تومان اعتبار نیاز است.

در ادامه محمود گودرزی وضعیت ورزش استان همدان را مطلوب ارزیابی کرد و گفت: استان همدان در ورزش قهرمانی زبانزد است و در ترویج ورزش همگانی هم قدم‌های موثری برداشته است.

وزیر ورزش و جوانان تصریح کرد: امید است ورزش همدان با ادامه روند فعلی و با توجه به منابع انسانی متخصص و سیاست برنامه‌محوری، در مسیر توسعه ورزش همگانی و قهرمانی و همچنین کسب عناوین آسیایی، جهانی و المپیک قدم بردارد و وزارت ورزش نیز از برنامه‌های مدیریت جدید حمایت خواهد کرد.

گودرزی بیان کرد: برای ورزش شهرستان‌ها برنامه‌ای ویژه در نظر داریم. در سال آینده طرح آمایش سرزمین را اجرا می‌کنیم و در استان‌ها با توجه به استعداد و ظرفیت‌های آنها طرح‌ها و برنامه‌های ورزشی به اجرا در می‌آید.

درخشش پدیده بدمینتون همدان در کشور

بدمینتون‌باز همدانی در مسابقات رنکینگ بدمینتون رده سنی جوانان پسر کشور در بخش انفرادی با ایستادن در جایگاه نخست قهرمان شد.

به گزارش مهر، علیرضا صفی‌زاده دبیر هیات بدمینتون استان همدان با اشاره به مسابقات برترین‌های بدمینتون کشور گفت: مسابقات رنکینگ بدمینتون رده سنی جوانان پسر کشور در سالن بدمینتون شهرستان اردبیل برگزار شد.

وی افزود: در پایان و در بخش انفرادی استان همدان و در بخش دوبل استان تهران مقام قهرمانی را به دست آوردند تا چهره‌های برتر بدمینتون جوانان کشور معرفی شود.

دبیر هیات بدمینتون استان همدان با اشاره به درخشش بدمینتون‌باز همدانی در این مسابقات گفت: در دیدار نهایی این رقابت‌ها در قسمت یک‌نفره امیر جباری از همدان با شکست امیرحسین نورعلیان از تهران با نتیجه ۲ بر صفر پیروز میدان شد و به مقام قهرمانی دست یافت. صفی‌زاده عنوان کرد: همچنین در این بخش امیرحسین نورعلیان از تهران دوم شد و علی اکبریان و محمد قنبری هر ۲ از خراسان رضوی به مقام سوم مشترک دست یافتند. وی با اشاره به نتایج دوبل گفت: در پیکار نهایی در قسمت ۲ نفره تیم شباهنگ عسگری و آریا فتحی از تهران در برابر تیم کیوان ثبوتی و مهرداد خان محمدی از زنجان با نتیجه ۲ بر یک به پیروزی دست یافت و قهرمان این دوره از رقابت‌ها شد.

افتتاح دومین المپیاد ورزشی درون مدارس سراسر کشور

دومین دوره المپیاد ورزشی درون مدارس سراسر کشور با حضور وزیر آموزش و پرورش افتتاح شد.

به گزارش ایسنا، مراسم افتتاح دومین دوره المپیاد ورزشی درون مدارس سراسر کشور و همچنین اجرای سراسری ورزش صبحگاهی مدارس با حضور علی اصغر فانی، وزیر آموزش و پرورش، مهرزاد حمیدی معاون تربیت بدنی این وزارتخانه، شعبانی‌بهار معاون ورزش همگانی وزیر ورزش و جوانان و تعدادی از مسئولان در دبیرستان پسرانه "رازی" شهر تهران برگزار شد.

این المپیاد با هدف افزایش نشاط و شادابی در میان دانش‌آموزان به واسطه پرداختن هر چه بیشتر به فعالیت‌های ورزشی در مدارس کشور برگزار می‌شود.

سال گذشته به گفته مسئولان تربیت بدنی و وزارت آموزش و پرورش ٤ میلیون دانش‌آموز در این طرح شرکت کرده‌اند و امسال پیش‌بینی می‌شود که این تعداد به ۷ میلیون دانش‌آموز برسد. این مراسم در حالی برگزار شد که نزدیک به ۲۰۰ دانش‌آموز پسر در مقطع متوسطه در حیاط دبیرستان رازی و در حالی که در سرمای تهران با پیراهن‌های آستین کوتاه حضور داشتند و از سرما به خود می‌لرزیدند.

روزنامه اجتماعی، سیاسی، فرهنگی، اقتصادی

The Message Of Madestan's History & Civilization & Culture

روزنامه همدان پیام

www.HamedanPayam.com

پیام تاریخ، تمدن و فرهنگ مادستان

دوشنبه ● ۱۱ آبان‌ماه ۱۳۹۴ ● ۱۹ محرم ۱۴۳۷ ● ۲ نوامبر ۲۰۱۵ ● ۲۴۸۸

روزنامه صبح استان

صاحب امتیاز و مدیر مسئول: نصرت ا... طاقتی احسن

سردبیر: یدا... طاقتی احسن

نشانی: همدان، ابتدای خیابان مهدیه، روبروی دبیرستان شریعتی

ساختمان پیام

صندوق پستی: ۶۶۶ - ۶۵۱۵۵

تلفن: ۳۸۲۶۴۴۳۳ (ویژه) نمابر: ۳۸۲۷۹۰۱۳

سردبیر: ۰۹۱۸۳۱۵۱۴۳۷ آگهی: ۳۸۲۶۴۴۳۳

لیتوگرافی و چاپ: پیام رسانه (۳۸۲۷۴۰۸۲ - ۰۸۱)

پایگاه اینترنتی.....www.Hamedanpayam.com

ارتباط با روزنامه.....۱۰۰۰۶۰۶۶

ارتباط با روزنامه.....info@Hamedanpayam.com

.....Hamedanpeyam@yahoo.com

ارتباط با مدیرمسئول.....modir@Hamedanpayam.com

ارتباط با سردبیر.....sardabir@Hamedanpayam.com

سرویس آگهی.....agahi@hamedanpayam.com

سرویس اشتراک.....eshterak@hamedanpayam.com

چاپخانه پیام رسانه.....litohoma@yahoo.com

اوقات شرعی

اذان ظهر	۱۲:۰۰
غروب خورشید	۱۷:۲۸
اذان مغرب	۱۷:۴۶
نیمه شب شرعی	۲۳:۱۸
اذان صبح فردا	۰۵:۰۸
طلوع خورشید فردا	۰۶:۳۲

» منبع: موسسه ژئوفیزیک تهران

آب و هوا

پیش‌بینی وضع هوا:

نیمه ابری- وزش باد - رگبار و رعد وبرق

شهرستان	همدان	ملایر	تویسرکان	نهاوند	کبودراهنگ	زرین	فامنین	فهلیان	اسدآباد	بهار
▲	۱۸	۲۱	۲۰	۲۱	۲۰	۲۰	۲۱	۲۳	۱۵	۱۸
▼	۸	۱۰	۹	۱۱	۸	۹	۷	۴	۶	۸
▦	۷۵	۶۵	۶۰	۶۰	۶۵	۶۵	۵۵	۵۵	۷۰	۸۰

حدیث:

پیامبر (ص):

انســـان با ایمان نیرومند، نزد خداوند بهتر و محبوب تر است از انسان با ایمان ناتوان.

[صحیح مسلم، ج ۸، ص ۵۶]

دوبیتی باباطاهر

مو ام آن آذرین مرغی که فی‌الحال — بسوجم عالم ار برهم زنم بال

مصور گر کشد نقشم به گلشن — بسوجه گلشن از تاثیر تمثال