پیام تاریخ، تمدن و فرهنگ مادستان
|ISNN: 2322-4665|

روزنامه همدان پیام

www.HamedanPayam.com

شنبه ● ۱۹ تیرماه ۱۳۹۵ ● ۴ شوال ۱۴۳۷ ● ۹ ژوئیه ۲۰۱۶ سال
دوازدهم ● شماره ۲۶۷۶ ● ۸ صفحه روزنامه + نیازمندی‌ها ● ۵۰۰ تومان

ایران | ۴ آ
دزدهای زیادی در کنار بودجه‌های کلان هستند

خبر | ۲ آ
هیأت‌رئیسه مجمع نمایندگان استان مشخص شدند

ایران | ۴ آ
گزارش کمیته ویژه بررسی "حقوق‌های نجومی" منتشر شد

جامعه | ۵ آ
۲۲ مجروح و ٤ کشته نتیجه سوانح رانندگی در تعطیلات

پروازهای همدان به کیش و مشهد از ۲۶ تیرماه آغاز می‌شود

۲ آ

کانال خبری همدان‌پیام در تلگرام | telegram.me/hamedapayam
کانال نیازمندی‌های روزنامه در تلگرام telegram.me/bazarehamedan

رکورد گردشگری غرب کشور شکسته شد؛

۳۵۰ هزار بازدید از آثار تاریخی همدان

۲ آ

نماز عید فطر پایان بخش یک ماه روزه‌داری میهمانان خدا

وصف شکوه مراسم عید فطر در همدان

بعد از یک ماه روزه‌داری در روزهای گرم تابستان مردم متدین دارالمؤمنین همدان با حضور در تپه مصلای همدان نماز عید فطر را به امامت آیت‌ا... غیاث‌الدین طه‌محمدی امام‌جمعه این شهر برگزار کردند. مراسم نماز عید سعید فطر در همدان در محوطه باز تپه مصلای این شهر و با حضور واعظی وزیر ارتباطات برگزار شد.به گزارش همدان‌پیام، از ساعت حوالی ۵ صبح اتوبوس‌های شرکت واحد و چندین دستگاه ون از میادین اصلی و شهرک‌های اطراف نمازگزاران را به سمت محل برگزاری نماز منتقل کردند.استقرار نیروهای پلیس راهور و انتظامی در خیابان‌های منتهی به مصلی و همچنین نیروهای یگان ویژه در اطراف محوطه باز تپه محل برگزاری نماز باعث شده بود تا امنیت به خوبی تأمین شود.

۵ آ

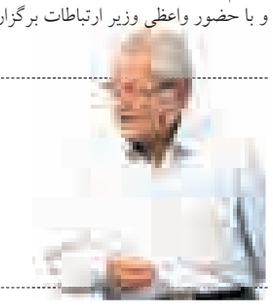

پیرترین جوان ورزش همدان درگذشت

خداحافظی مردم با محسن نیلی

۷ آ

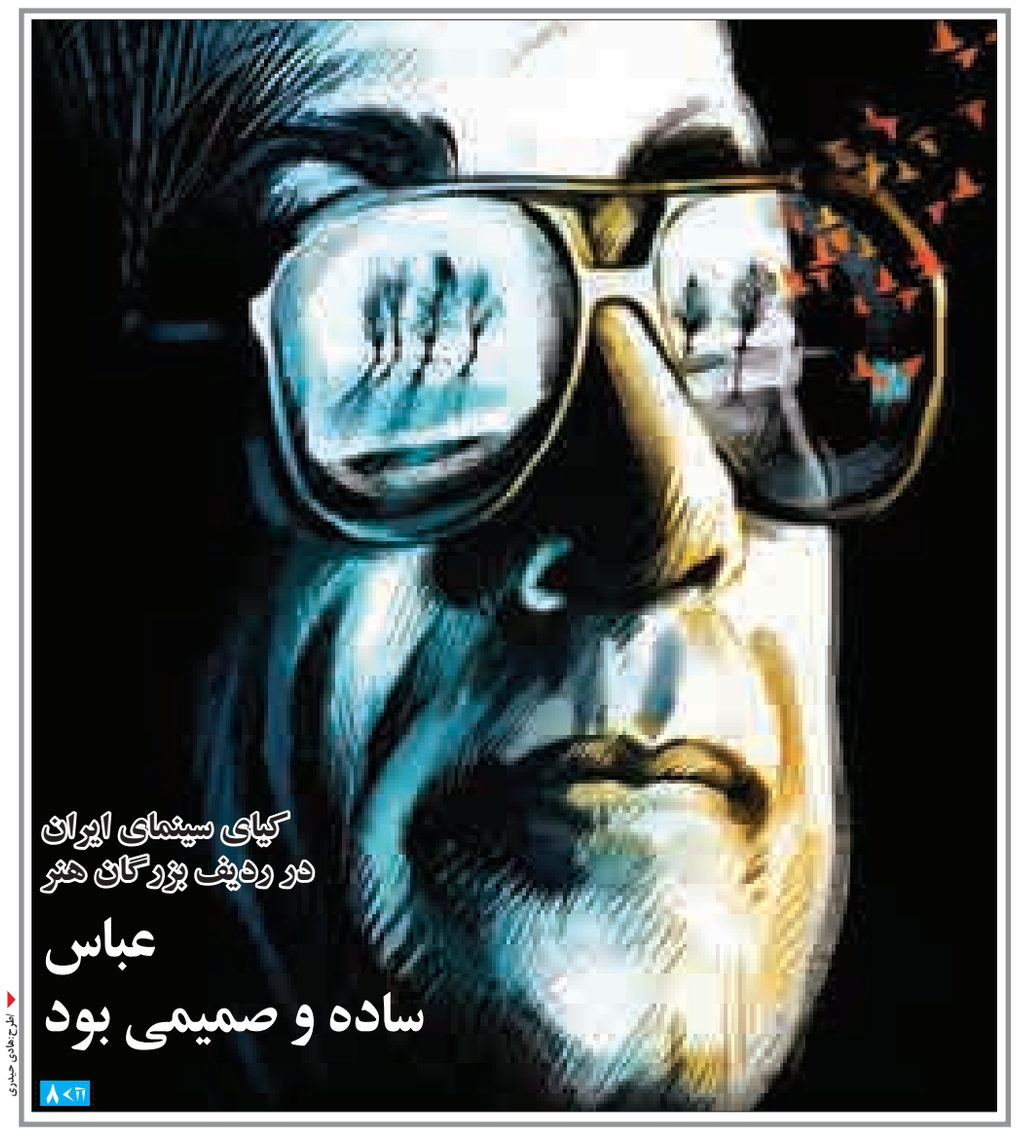

طرح: هادی حیدری

یادداشت روز

آق‌گل بیابان شد!

۱- هفته گذشته با جمعی از دوستان بازدیدی از تالاب سابق و بیابان در حال رشد فعلی آق‌گل داشتیم. آنچه در این بازدید بیش از هر موضوعی مشخص بود، بی‌توجهی عمومی بخصوص بومی‌ها به رویداد خطرناک زیست‌محیطی در حال وقوع بود. به گونه‌ای که گویی هیچ اتفاقی در حال وقوع نیست! حتی به نظر می‌رسد برخی دستگاه‌های مرتبط هم نسبت به اهمیت موضوع آگاهی ندارند.۲- در مسیر تالاب چند حوضچه و چند منبع آب وجود دارد که آب باران و آب‌های جاری را برای مصارف شرب و کشاورزی جمع‌آوری...

۲ آ

گزارش

باز هم قطع شدن آب بر روی تویسرکانی‌ها

باز هم قطع شدن طولانی مدت آب و افت فشار در نیمه‌های تیرماه ۹٤ در برخی مناطق تویسرکان در روزهای گرم تابستان بویژه در آستانه تعطیلات عید فطر، صدای مردم را درآورد.قطعی آب در تعدادی از مناطق شهر تویسرکان کم و بیش تأیید شد که گویا بالا بودن کدورت آب سد سرابی، علت اصلی این قطعی است؛ هرچند مسئول بهداشت محیط و حرفه‌ای مرکز بهداشت تویسرکان گفته است: گرچه در ۱۰ روز گذشته یک مرتبه با کدورت آب روبه‌رو شدیم...

۳ آ

شناسایی ۵۰ درصد فرارهای مالیاتی در همدان

مدیرکل امور مالیاتی استان همدان از شناسایی ۵۰ درصد فرارهای مالیاتی در استان خبر داد.

محمد خلیفه با بیان اینکه سال گذشته از ٤۳۰ میلیارد تومان تعهد درآمد مالیاتی ۹۲ درصد محقق شد، اظهار کرد: خوشبختانه امسال موفق شدیم ۵۰ درصد فرارهای مالیاتی را در سطح استان شناسایی کنیم.

وی با بیان اینکه امسال تعهد درآمد مالیاتی استان ٤٤۰ میلیارد تومان است، تصریح کرد: با تلاش‌های مدیر ارشد استان سهم درآمد مالیاتی همدان به ٤۲۰ میلیارد تومان به صورت شفاهی کاهش یافته اما این امر تا کنون به صورت مکتوب اعلام نشده است.

خلیفه در گفت‌وگو با ایسنا، در خصوص اظهارنامه‌های مالیاتی مشاغل و اشخاص حقوقی عنوان کرد: اظهارنامه مالیاتی مشاغل تا پایان خردادماه از ۵٦ هزار شغل دریافت شد و اظهارنامه مالیاتی اشخاص حقوقی نیز از بین ٦ هزار شخص حقوقی در مرکز استان و بیش از ۲ هزار در شهرستان‌ها تا کنون ٦۰ درصد تحقق داشته است.

وی با اشاره به اینکه دریافت اظهارنامه مالیاتی از اشخاص حقوقی تا پایان تیرماه مهلت دارد، ادامه داد: اداره امور مالیاتی ۵ سال فرصت دارد تا به افرادی که اظهارنامه پر نمی‌کنند، رسیدگی کرده و با ارسال دعوت‌نامه و درخواست مدارک اطلاعات مالیاتی آنها را دریافت کند.

خلیفه اضافه کرد: همچنین اداره مالیاتی یکسال فرصت دارد تا به اظهارنامه‌های پر شده توسط اشخاص حقوقی و مشاغل رسیدگی کرده و دفاتر و مدارک آنها را بررسی کند.

مدیرکل امور مالیاتی استان همدان در بخش دیگری با اشاره به رضایت طلافروشان به نصب صندوق فروش برای شفاف‌سازی میزان درآمدهایشان اظهار کرد: طلافروشان به تواتر با در دست داشتن نامه از اتحادیه طلا و جواهر به منظور تجهیز طلافروشی خود به صندوق فروش مراجعه می‌کنند. وی افزود: البته تکلیف و پیگیری نصب صندوق فروش در بازار طلافروشان بر عهده سازمان صنعت، معدن و تجارت استان است به طوری که در صورت عدم نصب آن از معافیت مالیاتی محروم خواهند شد.

به گفته خلیفه، مراجعه و ارائه درخواست نصب صندوق توسط طلافروشان محدودیت زمانی ندارد اما تا زمانی که این امر رخ ندهد، آنها می‌توانند از معافیت مالیاتی بهره‌مند شوند.

جناب آقایان
تقدیر و تشکر
مهندس حمیدرضا متین
ریاست محترم سازمان صنعت،معدن و تجارت استان همدان
مهندس حمیدرضا رهبر
ریاست محترم خانه صنعت و معدن استان همدان
برخود لازم می‌دانیم از زحمات بی‌شائبه شما بزرگواران
و تمامی زحمت‌کشان عرصه صنعت که در جهت بقا و ارتقاء صنعت استان همدان
تلاش می‌کنند و نیز از حسن انتخاب شما بزرگواران در انتخاب
شرکت قطعه‌سازان سینا به عنوان شرکت برتر در سال ۱۳۹۵
نهایت تقدیر و تشکر را داشته باشیم.
امید است همواره در سایه الطاف خداوند متعال موفق و مؤید باشید.
هیئت مدیره و مدیر عامل شرکت قطعه سازان سینا

تقدیر و تشکر
فرمانده محترم یگان
حفاظت زندان ملایر
جناب آقای علیرضا فرزی‌نوا
بدینوسیله از زحمات و تلاش‌های
شبانه‌روزی و صادقانه شما در امورات
یگان و سربازان تشکر و قدردانی
بعمل می‌آوریم.
امید است در سایه الطاف حق تعالی
و امام عصر (عج) موفق و پیروز باشید.
سربازان زندان ملایر

جناب آقایان
تبریک و تهنیت
مهندس محمدناصر نیکبخت
استاندار محترم
استان همدان
مهندس حمیدرضا متین
ریاست محترم سازمان
صنعت معدن و تجارت
استان همدان
مهندس رضوانی‌جلال
مدیر کل محترم سازمان
جهاد کشاورزی
استان همدان
مهندس محمد شاهرخی
ریاست محترم انجمن
حمایت از حقوق
مصرف کنندگان استان همدان
با گرامیداشت هفته صنعت و عرض تبریک خدمت شما بزرگواران و تمامی صنعتگران و تلاشگران
عرصه اقتصادی استان امید است همواره در سایه ایزد متعال در راه خدمت موفق و سربلند باشید.
شرکت کشتارگاه صنعتی مرغ طلایی تویسرکان

اطلاعیه
قابل توجه مؤدیان
محترم مالیاتی
(اشخاص حقوقی)
آخرین مهلت ارائه الکترونیکی
اظهارنامه مالیاتی
از طریق سامانه www.Tax.gov.ir
حداکثر تا پایان تیر ماه سال جاری
می‌باشد.
روابط عمومی
اداره کل امور مالیاتی استان همدان

انالله وانا الیه راجعون
خانواده محترم
مرحوم حاج محسن نیلی
با کمال تأسف و تأثر درگذشت
پیشکسوت ورزش استان، پدر شهید مصطفی نیلی
را به آن خانواده معظم بویژه جناب آقای دکتر
محمود نیلی، رئیس محترم دانشگاه صنعتی همدان
و سایر بستگان تسلیت عرض نموده از درگاه خداوند
متعال برای آن فقید سعید، غفران واسعه و برای
بازماندگان صبر جمیل مسألت دارم.
محمد ناصر نیکبخت،استاندار همدان

هو الباقی
جناب آقای
دکتر محمود نیلی
رئیس محترم دانشگاه صنعتی همدان
با کمال تأسف و تأثر درگذشت
حاج محسن نیلی پدر بزرگوار جنابعالی
و شهید مصطفی نیلی
را خدمت شما و خانواده معززتان تسلیت عرض
نموده،از درگاه پروردگار متعال برای آن مرحوم
رحمت واسعه و برای بازماندگان صبر جمیل
مسئلت‌داریم.
اعضای هیئت علمی و کارکنان دانشگاه
صنعتی همدان

الوو پیام...
مدیران محترم ادارات و روابط عمومی‌های گرامی
ستونی برای پاسخ به‌خواسته شهروندان است
تلفن: ۳۸۲۷۹۰۴۰ - ۰۸۱ پیامک: ۱۰۰۰۶۰۶۶
E-mail: mardomi@hamedanpayam.com

اطلاعیه
بدین وسیله به اطلاع کلیه کارفرمایان و کارآفرینان می‌رساند
آخرین مهلت ثبت نام اینترنتی یازدهمین جشنواره کارآفرینان برتر استان تا پایان تیر ماه از طریق سایت www.karafarinanebartar.ir می‌باشد.
کانون کارآفرینان استان همدان

پیام تاریخ، تمدن و فرهنگ مادستان
The Message Of Madestan's History & Civilization & Culture
روزنامه همدان پیام
۲
شنبه ۱۹ تیرماه ۱۳۹۵ شماره ۲۶۷۶
خبر
khabar@hamedanpayam.com

استقرار ۲۰ شرکت در مرکز خدمات کسب‌وکار همدان

۳۴ دفتر در مرکز خدمات کسب‌وکار ساخته شده که اکنون ۲۰ شرکت در آن استقرار دارند و ۱۴ واحد خالی است.
مدیرعامل شـــرکت شهرک‌های صنعتی اســـتان همدان با بیان اینکه مرکز خدمات کســـب‌وکار تکه‌ای از شهرک فناوری است، اظهار کرد: در کشور هفت شـــهرک فناوری تصویب شده که یکی از آنها در استان همدان بوده اســـت.کیوان گردان در گفت‌وگو با فارس با بیان اینکه یک شهرک فناوری در استان همدان وجود دارد که کوچکترین لکه صنعتی استان در سطح ۱۲ هکتار است، افزود: پارســـل‌بندی در شهرک فناوری مانند شهرک صنعتی نیست.
مدیرعامل شرکت شـــهرک‌های صنعتی استان همدان ادامه داد: در شهرک صنعتی پارسل‌بندی انجام می‌شود که زمینه فعالیت در عرصه‌های مختلفی چون صنایع غذایی، شیمیایی، کانی، برق، نساجی و... ایجاد شده است، اما در شهرک فناوری پارسل‌بندی در عرصه فناورانه است.
وی با بیان اینکه در اســـتان همدان یک مرکز به نام مرکز کسب‌وکار وجود دارد و یکســـری اراضی برای استقرار آزمایشگاه‌ها و مراکز تحقیق توسعه و... تفکیک شـــده است، افزود: پارسل‌بندی قطعات کوچک برای کارهای نرم‌افزاری و آزمایشگاهی انجام می‌شود.
گردان با اشـــاره به اینکه ساختمان مرکز کسب‌وکار یا شهرک فناوری رها شده بود، افزود: این ساختمان قبلاً متروکه بود، یکسری از دیوارهای بیرونی آن پیش‌ساخته و به شدت آسیب‌پذیر بودند.
وی با بیان اینکه در زمان ساخت مرکز خدمات کسب‌وکار در بدترین شرایط مالی بودیم و از طرفی پیمانـــکار به خاطر وقفه در دریافت مطالبات خود دیگر اعتمادی به شرکت شـــهرک‌های صنعتی نداشت، ادامه داد: پیمانکار مربوطه آن سال یک میلیارد تومان از شرکت شهرک‌ها طلب داشت.

یادداشت روز

آق‌گل بیابان شد!

» رضا ولیان‌تابش

۱- هفته گذشـــته با جمعی از دوستان بازدیدی از تالاب سابق و بیابان در حال رشـــد فعلی آق‌گل داشتیم. آنچه در این بازدید بیش از هر موضوعی مشخص بود، بی‌توجهی عمومی بخصوص بومی‌ها به رویداد خطرناک زیست‌محیطی در حال وقوع بود. به گونه‌ای که گویی هیچ اتفاقی در حال وقوع نیست! حتی به نظر می‌رسد برخی دستگاه‌های مرتبط هم نسبت به اهمیت موضوع آگاهی ندارند.
۲- در مســـیر تالاب چند حوضچه و چند منبع آب وجود دارد که آب باران و آب‌های جاری را برای مصارف شـــرب و کشـــاورزی جمع‌آوری و از رسیدن آنها به تالاب پیشگیری می‌کنند، این وضعیت از عوامل اصلی مؤثر در نرسیدن آب از سمت استان به تالاب است که نیازمند بررسی و جمع‌آوری و بازگشت به حالت طبیعی است.
۳- با آنکه بســـیار از تلاش جهادکشـــاورزی استان برای جایگزینی کشت‌های کم‌آب‌بر با کشت‌های پرآب‌بر سخن گفته می‌شود و گویا در مناطقی هم این تلاش‌ها شـــروع شده است اما متأسفانه در مسیر تالاب آق‌گل آنچه دیده می‌شـــود، کشـــت محصول پرآب‌بر یونجه است که برخی مزارع در چین سوم و در حال آبیاری بودند.
به نظر می‌رسد ترویج و تغییر کشت در روستاهای اطراف تالاب در هر دو استان ضرورتی غیرقابل اغماض است و باید هرچه سریع‌تر انجام شود.
۴- به نظر می‌رسد روستاهای اطراف تالاب بیشترین چاه‌های عمیق و نیمه‌عمیق مجاز و غیرمجاز را دارا باشند. اقدام به حفر چاه جدید در اطـــراف و نزدیکی تالاب به صورت مشـــخص در زمان بازدید، تلاش‌ها برای مســـدود کردن چاه‌های غیرمجاز را با علامت سؤال مواجه کرد که چگونه سیســـتمی که این همه چاه را مسدود کرده، قادر نیســـت در روز روشـــن از حفر چاه‌های جدید که قطعاً مجوز ندارند، پیشگیری کند؟!
به نظر می‌رسد با توجه به شرایط خاص منطقه باید تیمی آماده برای حفاظت از آب و برخورد با کســـانی که برای بردن منابع زیر زمینی نقشه دارند، همیشه در منطقه حضور داشته باشد.
۵- تالاب زودتر از آنچه باید، خشـــک شـــده بود. به نظر نمی‌رسد آب، تبخیر شـــده باشد و موضوع فعال شـــدن موتورها و بردن آب مطرح است. چند وقت پیش در جبران کم‌کاری آب منطقه‌ای استان، اداره کل محیط زیســـت یک کانال انتقال آب زیرزمینی را کشـــف و مســـدود کرده بود، به نظر تعداد این کانال‌ها بیشـــتر از یک عدد باشد و دستگاه‌های مســـئول نباید در انجام مأموریت‌ها کم‌کاری یا پاسکاری کنند.
۶- تالاب آق‌گل برای نجات یافتن از وضعیتی که به آن گرفتار آمده اســـت، نیازمند همکاری بین دستگاهی بخصوص جهادکشاورزی، آب منطقه‌ای و حفاظت محیط زیســـت و گردشگری و بین استانی و مردم منطقه اســـت، آوردن آب و حل شدن مشکل حق‌آبه تالاب با وضعیت موجود مشـــکلی از تالاب حـــل نمی‌کند و باید در کنار پیگیری آن، مسائلی که آمد را نیز پیگیری کرد وگرنه بازهم وضعیت کلی تغییری نخواهد کرد.
۷- تالاب آق‌گل و مســـیر آن بســـیار زیبا و غنی به لحاظ گیاهی و جانوری اســـت و می‌تواند از جاذبه‌های طبیعی گردشـــگری استان شـــود، به شـــرط آنکه زنده بماند و با تداوم بی‌توجهی‌های برخی دســـتگاه‌ها و برخی بومی‌ها، به بحران زیست‌محیطی استان و کانون گرد و غبار و سلب آسایش مردم تبدیل نشود.
پس تا فرصت هست، همه همت کنیم تا تالاب آق‌گل زنده بماند!

رکورد گردشگری غرب کشور شکسته شد؛

۳۵۰ هزار بازدید از آثار تاریخی همدان

» مریم مقدم

پایتخت تاریـــخ و تمدن ایران خود را برای میزبانی از یک میلیون نفر از هموطنان ایرانی در تعطیلات عید فطر محیا کرده بود.
آمار پلیس راه همدان در تعطیلات عید فطر ســـال ۱۳۹۵ بیانگر این است، با توجه به افزایش ورود مســـافران به استان، ترافیک در آزادراه ســـاوه- همدان بیش از ۶ برابر افزایش یافت. طبق آمـــاری که پلیس راه همـــدان ارائه داد، تردد در آزادراه همدان- ســـاوه از روزانه ۵ هزار دستگاه خودرو به ۳۰ هزار دستگاه رسید و در آخرین روز از ماه مبارک رمضان بیش از ۸۰ هزار دستگاه خودرو از ۳ محور جاده تهران، کرمانشاه و ملایر وارد استان شدند که ۶۳ هزار دستگاه از این تعداد از همدان خارج شدند. در روز عید سعید فطر نیز ۸۳ هزار دستگاه خودرو وارد این اســـتان شدند که حدود ۲۰ هزار دستگاه وسیله نقلیه از استان خارج نشدند.
این اعداد بیانگر ورود گردشگران متعدد به استان بودند.

بررسی آمارها ادامه دارد

بنا بر بررســـی آمار گردشگران ورودی به همدان دبیر ســـتاد خدمات سفر استان در گفت‌وگو بـــا همدان‌پیام عنـــوان کرد: در روزهای ۱۵، ۱۶ و ۱۷ تیرماه ســـال جاری که دربرگیرنده تعطیلات عید فطر اســـت تعداد بازدیدکنندگان از اماکن گردشگری و تاریخی ۳۴۴ هزار و ۶۷۲ نفر بوده است.
وی گفت: بررســـی و تجمیع آمار تا روز شنبه ۱۹ تیرماه ادامه خواهد داشت و آمار نهایی اعلام خواهد شد.
علـــی مالمیر افزود: در روزهای یاد شـــده ۲۴۰ هزار و ۶۴۶ خودرو به اســـتان وارد شده‌اند. در تعطیلات عید فطر سال ۱۳۹۵ آمار تردد خودروها و ورود گردشـــگران به اســـتان همدان بیانگر این بود که همدان میزبان بیشترین گردشگران در این ایام در غرب کشور بود.
وی افزود: در روزهای یادشـــده موزه‌ها و اماکن گردشـــگری از ساعات اولیه روز تا ۹ شب پذیرای مسافران ورودی به همدان بودند و برای نخســـتین‌بار ستاد خدمات سفر به صورت منســـجم در فرهنگسرای عین‌القضات مســـتقر شد. مالمیر همچنین افزود: بـــرای معرفی هنر اســـتان همدان نمایشگاه صنایع‌دستی در مجموعه فرهنگی «عین‌القضات» همدان دایر شـــد و در این نمایشـــگاه ســـفال لالجین، چرم و صنایع دستی همدان به معرض نمایش و فروش گذاشته شـــد. مالمیر یادآور شد همچنین در ســـایت تاریخی هگمتانه نیز نمایشگاه صنایع دستی بر پا بود و همچنین شهرداری همدان در این ایام اتوبوس‌های گردشگری را برای مسافران در نظر گرفته بود.

۲۰ساعت در شبانه غار علیصدر پذیرای گردشگران

همچنین؛ مدیر عامل شـــرکت ســـیاحتی علیصـــدر در زمینـــه میزان گردشـــگران بازدیدکننده از غـــار علیصدر در تعطیلات عید فطر گفت: غار علیصدر در پذیرایی از مسافران در روزهای اخیر به طور میانگین میزبان روزانه ۱۰ هزار نفر از گردشگران بود.
حمیدرضـــا یاری افزود: غـــار علیصدر به مدت ۲۰ ســـاعت در شـــبانه‌روز پذیرای بازدیدکننـــدگان بود و تـــدارک لازم برای حجم زیادی از مســـافران در این مجموعه گردشگری در نظر گرفته شده بود.
وی عنوان کرد: بـــا هماهنگی فرمانداری شهرســـتان کبودراهنگ نیروهـــای امنیتی و انتظامـــی، راهنمایی‌ورانندگـــی، اکیپ بهداشت، بازرگانی بر قیمت‌ها و اجناس، درمانگاه و شـــرکت‌های خدماتی در این تعطیلات فعال شد. این در حالی است که تعطیلات عید فطر سال گذشته بیش از ۱۶ هزار نفر گردشگر در روز از غار علیصدر همدان بازدید کردند و آمار بیانگر آن است ورود گردشگران به استان نسبت به همین موقع زمانی کاهش داشته است.
لازم به ذکر است بر اساس آمار غیررسمی از بازدیدکننـــدگان از جاذبه‌های تاریخی و گردشـــگری اســـتان همدان پس از غار علیصدر که رتبـــه اول بازدیدها را به خود اختصـــاص داد آرامگاه بوعلی‌ســـینا با ۲۲ هزار و سایت تاریخی هگمتانه با ۲۰ هزار بازدیدکننـــده به ترتیب در رتبه‌های دوم و ســـوم قرار گرفته‌اند. در زمینه آمار اسکان گردشگران تا آخرین ساعات روز گذشته بررسی و تجمیع آمار از آموزش‌وپرورش؛ میراث فرهنگی و شهرداری‌ها ادامه داشت و آمار نهایی امروز اعلام خواهد شد.
اما شـــواهد بیانگر آن است که همچنان در همدان زیرســـاخت اقامتی برای مسافران کمبودها حرف اول را می‌زنند؛ چراکه در ســـال‌های اخیر ظرفیت اقامت گردشگران در هتل‌های همدان تغییری نکرده است.

همدان مستعد تکمیل ظرفیت‌ها

تعطیلات تابســـتانی عید سعید فطر رسید و همدان که جز ۷ شـــهر مطرح کشور در حوزه گردشگری است همچون سال‌های گذشـــته و تعطیلات نوروز، پذیرای خیل عظیم مسافران و گردشگران بود.
استان دارای پتانسیل‌های طبیعی، تاریخی، مذهبی و... در حوزه گردشـــگری کشور است اما متأسفانه برای جذب و ماندگاری بیشتر مسافر و تحول در چرخه اقتصادی و کسب درآمد نیاز به تأمین زیرساخت‌هایی است که هنوز این ظرفیت در شهر تاریخی همدان آماده نیست.
اصلی‌تریـــن مشـــکل گردشـــگران در اســـتان کمبود تخت‌هـــای اقامتی، هتل‌ها، مهمانپذیرهـــا و هتل آپارتمان‌ها در شـــهر همدان اســـت که اگر نبودند ســـتادهای اســـکان فرهنگیان و کارتن به دست‌هایی که ســـوئیت اجاره می‌دهند واقعاً شـــهر نمی‌توانست پاسخگوی نیاز مسافران باشد.
امسال نیز با پایان یافتن ماه مبارک رمضان و آغاز تعطیـــلات عید فطـــر، رفت‌وآمد مســـافران به همدان افزایش یافت و باعث شد مشـــکلاتی از جمله ترافیک شهری و معضل نبود پارکینگ، کمبود سرویس‌های بهداشـــتی و نبود هتل‌های ارزان‌قیمت بار دیگر خـــود را نمایان کنـــد. در روزهای پیک سفر تعداد بسیار مسافران و کم بودن مکان‌های استقرار نظیر پارک‌ها و... نه‌تنها نیازگوی شـــهروندان در این روزها نیست بلکه باعث ایجاد مشکلاتی برای مسافران و میهمانان در اســـتان می‌شود. همچنان به روال سال‌های گذشـــته اگر در شب‌های اخیر سری به بوســـتان‌ها، پارک‌ها و حتی پیاده‌روهای شـــهر زده باشـــید، قطع یقین دیده‌ایـــد که این مکان‌ها پـــر از چادرهای مسافرتی مسافرانی است که به دلیل کمبود زیرســـاخت‌های اقامتی قیمت مناسب و استاندارد، به ناچار اتراق کرده بودند.
این در حالی است که استان همدان دارای روستاهای متعدد هدف گردشگری است که در ســـطح مرکز اســـتان اطلاع دسانی برای ورود گردشگران به آنجا نشده است. همدان و مناطق زیبا و دیدنی شهر تاریخی همـــدان می‌طلبد که مســـئولان امر همت بیشتری برای جذب مسافران به این مناطق داشته باشـــند تا به واسطه همین چند روز پیک سفر موجب توسعه اقتصادی و کسب درآمد مردم استان شوند.

پروازهای همدان به کیش و مشهد از ۲۶ تیرماه آغاز می‌شود

پـــس از توقف ۴ ماهه پروازهـــای فرودگاه همـــدان که تاکنون به همت شـــرکت ســـیاحتی علیصدر در همدان برگزار شـــده بـــود، بار دیگر بخش خصوصی به میـــدان آمد تا تنها پروازهای همدان دوباره آغاز شـــود. اینبار قرار است پرواز همـــدان به کیش با ایرلاین ترکیـــش و با ایرباس ۱۶۰ نفره از همدان به سمت مشهر و کیش پرواز کند. در دوره‌های قبل پروازهای چارتری همدان با هواپیمـــای ۹۰ نفره از همیـــن ایرلاین بر فراز آسمان می‌رفت. فرودگاه ۸۰ ساله همدان همواره نبـــض حیاتش به دســـت پروازهـــای هرازگاهی و موقتی بوده اســـت که کلید خورده اســـت. در نشست هم‌اندیشی همیشگی شدن پروازها موارد متعددی از ســـوی حاضران در جلسه مطرح شد که هر یک می‌توانست راهکاری برای این جریان باشد.
خبرنـــگار همدان‌پیام در این میان انعکاس نظرات کارشناســـان روزنامه را مطرح کرد مبنی بر اینکه تا زمانی که فرودگاه همدان دارای هواپیما نباشد ثابت شدن پروازها دشـــوار خواهد بود. پیشنهاد خرید هواپیما این‌بار به‌گونه‌ای جدی‌تر روی میز معاون عمرانی اســـتاندار رفت تا راه اجرایی شدن را حتی در آینده درازمدت پیدا کند.

خرید هواپیما برای همدان

معـــاون امـــور عمرانی اســـتاندار در پاســـخ به پیشـــنهاد همدان‌پیام گفت: خریـــد هواپیما یکی از اولویت‌های اساســـی برای همدان محســـوب می‌شـــود کـــه در دســـتور کار قـــرار می‌گیرد و پیگیری‌های لازم در این زمینه انجام می‌شـــود تا بتوان بخشی از مشکلات پروازها را کاهش داد.
معاون عمرانی اســـتاندار همـــدان با اعلام اینکه پایداری پروازهای همدان به مشـــهد و کیش در اولویت است، گفت: خرید هواپیما برای همدان در دســـتور کار است. گرچه همیشه گفته‌اند پای خـــود را باید به اندازه گلیم خود دراز کنیم ولی در این جایـــگاه باید گلیم را بزرگ کرد تا بتوان به توســـعه مدنظر در حوزه گردشـــگری دست پیدا کرد.
وی با اشاره به اینکه گردشگری را باید تلفیقی از ارزش‌ها و مسائل اقتصادی در داخل ایران دانست، گفت: ایران همچون برخی از کشـــورها نیست که بتوان برخی مسائل را در آنها نادیده گرفت.
عراقـــی با بیـــان اینکه در کشـــور ۲۵۰۰ ســـال شاهنشـــاهی وجود داشته که تمامی تصمیمات از بالا به پایین بوده اســـت، گفـــت: این روزها باید تصمیم‌گیری از پایین به بالا باشد و چارچوب‌های لازم در این زمینه تعریف شود.
محمودرضا عراقی، معاون عمرانی اســـتاندار در جلســـه هماهنگی پروازهای استان همدان اظهار داشت: پروازها با زحمت بسیاری برقرار می‌شود و به دنبال پایداری این پروازها هســـتیم البته این امر نیازمند همـــکاری بخش خصوصی، دولت و رسانه‌هاست.
وی با اشاره به اینکه زیرساخت‌ها را دولت آماده کـــرده ولی پرواز برای دولت نیســـت، گفت: این پروازها بـــرای بخش خصوصی و مردم اســـتان همـــدان بوده و تنها از طریق شـــرکت ســـیاحتی علیصدر این پروازها حمایت می‌شود.
عراقی با بیان اینکه کاهش نقش شرکت سیاحتی علیصـــدر در امر پروازهـــا مورد اســـتقبال قرار می‌گیرد، گفت: این امر ســـبب می‌شـــود تا بخش خصوصی ورود جدی بیشـــتری داشته و پایداری پروازها را در پی داشـــته باشـــد ولـــی اگر بخش دولتی از این پروازها به طور دائم حمایت کند به طور قطع به جایی نمی‌رسد. وی با اشاره به اینکه برای پایداری و حفظ پروازها شـــرکت سیاحتی علیصدر ورود پیدا کرده است، عنوان کرد: سرعت بحث‌های گردشگری زیاد شده و توقعات هم بالا رفته اســـت که همه انتظار دارند چندین هتل در همدان احداث شـــود ولی یک ساله نمی‌توان آنها را ایجاد کرد.
عراقی با اعلام اینکه اداره کل میراث فرهنگی باید برای اختصاص وام کم‌بهره برای تورهای مشـــهد و کیش پیگیری لازم را داشـــته باشد، گفت: باید از این طریق زمینه را برای ایجاد اشـــتغال در حوزه گردشـــگری فراهم کرده و قدرت آژانس‌های مســـافرتی را بـــرای تخفیف و انعطاف در قیمت‌ها افزایش دهد.

انجام ۴ پرواز هر هفته از فرودگاه همدان

در این نشست مدیرعامل شرکت سیاحتی علیصدر از انجام ۴ پرواز هر هفته از فرودگاه همدان خبر داد و گفـــت: پروازهای همدان بـــه کیش و مشـــهد از ۲۶ تیرماه آغاز می‌شـــود. حمیدرضا یاری در نشســـت هم‌اندیشی برقراری پروازها در سالن جلسات معاون عمرانی اســـتاندار اظهار داشت: اردیبهشت ۹۲ پرواز مشـــهد راه‌اندازی شد ولی اســـفندماه سال گذشـــته پس از ۳ سال این پرواز لغو شد.
وی با اشـــاره به اینکه قرارداد شـــرکت سیاحتی علیصدر ابتدا با هواپیمایی آسمان بود که به سبب تأخیر و کنســـلی قرارداد با این شرکت لغو شد، گفت: پس از آن در ۳۰ بهمن‌ماه ســـال گذشته با شرکت هواپیمایی کیش‌ایر جلساتی برگزار شد تا بتوان پروازها را برقرار کرد ولی این شـــرکت نیز نتوانست پروازی را در این ایام به همدان بدهد.
یاری با بیان اینک در اواخر ســـال گذشـــته و با وجود بســـته شـــدن پروازها نمی‌توان پروازها را بـــرای همدان برقرار کرد، گفت: از ســـوی دیگر با فرارســـیدن ماه مبارک رمضان با رکود پروازها مواجه می‌شدیم که به همین دلیل صبر شد تا برای بعد از این ماه مبارک پروازها برقرار شود.
وی با بیان اینکه مســـائل مربـــوط به عدم تمایل شـــرکت علیصدر برای برقراری پروازها درست نیست، گفت: در حال حاضر ایربـــاس ۱۶۰ نفـــره بـــرای پروازهای همدان به مشـــهد و کیش چارتر شـــده و باید تلاش شـــود تا ایـــن پروازها پایدار بماند.
مدیرعامل شـــرکت سیاحتی علیصدر همدان با اعلام اینکه پروازهـــای همـــدان به کیش و مشـــهد از ۲۶ تیرمـــاه آغاز می‌شـــود، عنوان کرد: قیمت هر پـــرواز همدان به مشـــهد ۴۵۰ هزار تومان و قیمت هر پرواز همدان بـــه کیش ۴۰۰ هزار تومان قیمت‌گذاری شده است.

کارشـــناس گردشگری روزنامـــه همـــدان پیام در جلســـه هماهنگـــی پروازهـــای اســـتان پیشـــنهاد خرید هواپیما برای همـــدان را مطرح کرد که با استقبال مواجه شد

یاری با تأکید بر اینکه شـــرط بقا پروازها تکمیل شدن آنهاست، گفت: اگر دوباره با لغو پروازهای همدان به کیش یا مشهد مواجه شویم بازگرداندن آن بسیار دشوار خواهد بود.
وی بـــا بیان اینکه خام‌فروشـــی یکی از آفت‌ها و آســـیب‌های بخش اقتصادی محســـوب می‌شود، اظهار داشت: فروش پرواز بدون تور سود چندانی نمی‌تواند داشته باشد ولی اگر بتوان تور برای این پروازهـــا تعریف کرد می‌تـــوان روی قیمت کلی پرواز نیز مانور داد.
مدیرعامل شرکت ســـیاحتی علیصدر همدان بیان کرد: اگر اعتبار لازم در اختیار شـــرکت قرار گیرد می‌توان هتلی در مشـــهد یا کیش گارانتی کرده و از ایـــن پس تورهای متعددی را به این دو شـــهر فرســـتاد ولی در حال حاضر این شـــرایط وجود ندارد.
وی با بیـــان اینکه پروازهای برنامه‌ای خواســـت اســـتان همدان بـــوده و این امر نیازمند اســـتقبال مناســـب مردم بود، گفت: انتظار می‌رود همکاری و همراهـــی لازم از ســـوی بخـــش خصوصی، آژانس‌های مسافری و رسانه‌ها برای برقراری این پروازها صورت گیرد.
در این نشست کارشناسان تأکید کردند که حیات مداوم پروازها از فـــرودگاه همدان نیازمند خرید هواپیما؛ پرواز برنامه‌ای، سفرهای قسطی، حمایت دولـــت از بخش خصوصی، فرهنگســـازی برای ســـفرهای پروازی و بازاریابی اســـت، امید آنکه اینبار راهکارها جدی گرفته شود تا تداوم پروازها در همدان به امید و آرزو تبدیل نشود.
گفتنی است مردم و مسافران می‌توانند از طریق سایت IR.ALISADRMEHRHAMEDAN۲۴ نســـبت به خرید بلیت اقدام کننـــد و یا از طریق شـــماره ۳۸۲۸۲۰۰۱ می‌تواننـــد اطلاعات لازم را درباره رزرو پروازها کسب کنند.

shenide@hamedanpayam.com

شنیده‌ها

۱- پیش‌بینی امکانات کمتر از تعداد میهمانان عید فطر بوده است. گویا میهمانان در مســـائلی چون اسکان با مشکلاتی مواجه شده‌اند. گفتنی اســـت این مشکل با استفاده از مدارس تجهیز نشده به صورت موقت رفع شده است.
۲- برخـــی آتش‌ســـوزی‌ها در اســـتان مشـــکوک اســـت. گویا اکثر آتش‌ســـوزی‌های مراتع به صـــورت عمدی و با نیـــت زمین‌خواری انجام می‌شـــود. گفتنی است با گرم شـــدن هوا اکثر مراتع در جاهای خوش‌آب‌وهوای استان دچار آتش‌سوزی می‌شوند.
۳- مدیرعامل جدید پاس از شـــورای شهر می‌آید. گویا هیأت مدیره با این اقدام به دنبال حمایت شـــهرداری و شورای شهر همدان از این تیم است. گفتنی است پاس این روزها حال و روز خوبی ندارد و باید هرچه زودتر به لحاظ مدیریتی و تیمی به شرایط عادی برگردد وگرنه شرایط آن بدتر خواهد شد.
۴- کمپین‌های درخواست انتشار فیش حقوقی مدیران رو به افزایش اســـت. گویا در کنار کمپین‌های فعال در فضای مجازی، گروهایی نیز در این زمینه فعال شده‌اند. گفتنی است در تازه‌ترین نوع از این فعالیت، برخی خواســـتار انتشـــار فیش حقوقی از سوی شـــهردار و معاونان شهرداری شده‌اند.
۵- تغییرات مدیران اســـتان از این هفته شدت می‌گیرد. گویا تغییرات بخشـــداران و فرمانداران نیز از این هفته آغاز می‌شود. گفتنی است به احتمال زیاد این تغییرات از فامنین آغاز می‌شود.

خبر

هیأت‌رئیسه مجمع نمایندگان استان مشخص شدند

هیأت‌رئیسه مجمع نمایندگان اســـتان در مرحله نخست مجلس دهم مشخص شدند.
امیر خجسته نماینده مردم همدان و فامنین به عنـــوان رئیس مجمع نمایندگان استان همدان انتخاب و حسن بهرام‌نیا نماینده مردم نهاوند در خانه ملت، دبیر شد.
خجسته در گفت‌وگو با خبرنگار ما در این‌باره اظهار داشت: این سومین مجمع نمایندگان استان است و در جلسه‌ای که سه‌شنبه هفته گذشته تشکیل شد رئیس و دبیر مجمع نمایندگان استان انتخاب شدند.
به گفته نماینده مردم همدان و فامنین در مجلس شـــورای اســـلامی این مجمع بـــا حضور نمایندگان با تجربه و باانگیزه قوی‌ترین مجمع نمایندگان استان خواهد بود.
خجســـته با بیان اینکه پاسخگویی به مردم را باید سرلوحه کار مجمع قرار دهیـــم، گفت: نمایندگان اســـتان معتقدند که ایـــن مجمع باید قدرتمند، قوی و اثرگذار باشد و با وحدت و همدلی در راستای حل مشکلات استان گام بردارد.
وی با بیـــان اینکه مجمـــع نمایندگان اســـتان بایـــد از هرگونه اختلافـــی پرهیز کنند گفـــت: مجمع باید پیگیر مشـــکلات تمام شهرستان باشند.
خجسته در مورد برنامه‌های مجمع نمایندگان استان هم اینگونه توضیح داد: همانطور که مقام معظم رهبری فرمودند اقداماتی چون معشـــیت مردم، اشتغال، جذب سرمایه‌گذار مدنظر نمایندگان استان خواهد بود.
وی ادامه داد: عزم مجمع نمایندگان استان جزم شده است تا مسائل با حضور وزرا حل‌وفصل می‌شود.
همچنین مجمع در هفته یک جلســـه برگـــزار خواهد کرد که در این جلسات مشکلات استان خصوصاً اشتغال، صنعت و تولید، راه‌آهن و صحت‌وسقم آمار اشتغال بررسی می‌شود.
خجسته اظهار داشت: آغاز فعالیت مجمع بسیار خوب بود، امیدواریم بـــا همدلی و زیر چتر حمایت آیت‌ا... طه محمدی امام جمعه همدان همه به سمت حل مشکل و احقاق حق مردم حرکت کنیم.
وی در مـــورد عملکـــرد مدیران هم گفـــت: مدیران باید شـــاداب، خســـتگی‌ناپذیر، پویا و خلاق باشـــند در غیر این صـــورت مدیران بی‌انگیزه باید تعیین‌تکلیف شوند.

استفاده از نشانگرهای تغذیه‌ای در صنایع غذایی همدان

۸۵ درصد از مواد غذایی تولید شـــده در اســـتان دارای آرم جدید نشانگرهای تغذیه‌ای هستند.
مدیر نظارت بر مواد غذایی، آرایشـــی و بهداشـــتی دانشگاه علوم پزشـــکی همدان با بیـــان اینکه بیش از ۸۵ درصـــد از مواد غذایی تولید شده در استان دارای آرم جدید نشانگرهای تغذیه‌ای هستند، اظهـــار کرد: تعداد باقیمانده از کارخانه‌ها قبلاً لیبل قبلی را با قیمت بالا چـــاپ کرده‌اند که اکنون اگر آرم جدید را نصب کنند، متحمل هزینه خواهند شد.
محمد کاظم‌زاده در گفت‌وگو با فارس با بیان اینکه تا پایان ســـال به این کارخانه‌های فرصت داده شـــده تا از برچســـب‌های جدید نشـــانگرهای تغذیه‌ای استفاده کنند، خواستار توجه به این موضوع شد.
مدیر نظارت بر مواد غذایی، آرایشی و بهداشتی دانشگاه علوم پزشکی همدان با اهمیت به اطلاع‌رســـانی و آموزش در توجه به نشانگرهای تغذیه‌ای از ســـوی مردم، گفت: اگر مردم یاد بگیرند که اســـتفاده از نشانگرهای تغذیه‌ای کار ساده‌ای اســـت به طور حتم در خرید مواد غذایی دقت بیشتری خواهند کرد.

پیام تاریخ، تمدن و فرهنگ مادستان
The Message Of Madestan's History & Civilization & Culture
روزنامه همدان پیام
۳
شنبه ● ۱۹ تیرماه ۱۳۹۵ ● شماره ۲۶۷۶
مادستان
madestan@hamedanpayam.com

نهاوندی‌ها، مدیر بومی می‌خواهند

یکی از مطالبات ما و مردم شهرستان نهاوند، بحث مدیران غیربومی در شهرستان است.
نماینده مردم نهاوند در مجلس شورای اسلامی در نشست هماهنگی مدیران بانک‌های شهرستان گفت: بیش از نیمی از مدیران بانک‌ها و سایر دستگاه‌ها در شهرستان غیربومی هستند و این موجب شده در مواقع ضروری در دسترس نباشند و به ظرفیت‌ها و مسائل فرهنگی ، اقتصادی و بومی شهرستان آشنا نبوده و باعث ایجاد مشکلاتی برای مردم شوند.
یکی دیگر از مباحث مطرح شده در این نشست بحث بیکاری واشتغال جوانان وتعطیلی کارگاه های تولیدی شهرستان بود که حسن بهرام‌نیا اظهار کرد: ۷۰ درصد کارگاه‌های تولیدی شهرستان تعطیل هستند و به علت نداشتن سرمایه در گردش و دریافت نکردن تسهیلات در حال ورشکستگی هستند. وی بیان کرد: با وزیر صنعت، معدن و تجارت جلسه‌ای داشته‌ایم و قول مساعد در زمینه حل مشکلات گرفته شده است.
بهرام‌نیا همچنین ایجاد اشتغال و کارآفرینی از طریق پرداخت تسهیلات از طرف بانک‌ها برای حل مشکلات شهرستان را امری ضروری دانست و از مدیران بانک‌ها خواست: با تمام ظرفیت در این زمینه حرکت کنند.
وی ادامه این نشست در مورد پرداخت وام ازدواج به زوج‌ها ظرف مدت یک هفته خبر داد و گفت: بانک‌های شهرستان آمادگی این را دارند که در صورت تکمیل بودن مدارک و ضامن ظرف مدت یک هفته تا ۱۰ روز وام ازدواج را پرداخت کنند.
بهرام‌نیا افزود: تراکم دستگاه ATM در یک یا ۲ خیابان شهرستان موجب ایجاد مشکلاتی برای مردم شده و در بقیه نقاط شهر از جمله شهرک شهید حیدری، شهرک طالقانی و... محدود و غیرکارشناسی شده بوده که نیاز است شهرداری و بانک‌ها هرچه سریع‌تر با تعامل و جانمایی مناسب نسبت به رفع این مشکل تلاش کنند.

باز هم قطع شدن آب بر روی تویسرکانی‌ها

▪ سال گذشته قطعی ۱۳ ساعته و حالا هم ۱۰ ساعته آب در تویسرکان صدای مردم را درآورد

تویسرکان- طیبه سوری- خبرنگار همدان‌پیام: باز هم قطع شدن طولانی مدت آب و افت فشار در نیمه‌های تیرماه ۹٤ در برخی مناطق تویسرکان در روزهای گرم تابستان بویژه در آستانه تعطیلات عید فطر، صدای مردم را درآورد.
قطعی آب در تعدادی از مناطق شهر تویسرکان کم و بیش تأیید شد که گویا بالا بودن کدورت آب سد سرابی، علت اصلی این قطعی است؛ هرچند مسئول بهداشت محیط و حرفه‌ای مرکز بهداشت تویسرکان گفته است: گرچه در ۱۰ روز گذشته یک مرتبه با کدورت آب روبه‌رو شدیم، اما پس از اطلاع‌رسانی به مسئولان مربوطه مشکل حل شد و خوشبختانه تاکنون مورد میکروبی از آب شرب موجود ثبت نشده است و آب شهرستان مشکلی ندارد.
می‌گویند این روزها با بحران آب مواجه هستیم؛ بارش‌های کم و معضل خشکسالی سال‌های اخیر کشور، عامل اصلی کم‌آبی در کشور و به دنبال آن کاهش منابع آبی شهرستان تویسرکان شده است. البته مردم انتظار قطع شدن آب را هم دارند، اما نه با این ساعات‌های طولانی و تنها در برخی نقاط شهرستان و بدون اطلاع قبلی.
اواخر تیرماه سال گذشته بود که قطعی آب تویسرکان از ۱۳ ساعت در طول شبانه‌روز هم گذشت و امسال هم وعده و وعیدهای مسئولان، مردم شهرستان را نسبت به خشنودی بارش‌های اخیر امیدوار کرد، ولی گویا باز مردم شهرستان با قطعی و استرس آب باید مواجه باشند.
فرماندار وقت در همان سال ۹٤ که قطعی آب از ۱۳ ساعت در طول شبانه‌روز هم گذشت، بیان کرده بود: آب شرب کوتاه‌مدت شهرهای تویسرکان و سرکان تأمین شد و پکیج تصفیه آب سد سرابی برای تأمین آب شرب شهر تویسرکان نصب و راه‌اندازی شد که امیدواریم بتوانیم هرچه سریع‌تر نسبت به تأمین کامل و مستمر آب شهرستان با همکاری و همراهی شهروندان اقدام کنیم.
سید مهرداد موسوی، کاهش منابع آب زیرزمینی و افت شدید چاه‌های تأمین‌کننده آب شرب شهرستان‌ها را علت کم‌آبی‌ها برشمرده و گفته بود: در حال حاضر آب سد سرابی با ظرفیت ۳۰ لیتر در ثانیه وارد مدار آب شهری شده و امیدواریم در روزهای آینده با تکمیل و فراهم شدن شرایط فنی، آب‌دهی تا ٤۰ لیتر در ثانیه افزایش یابد.

فشار آب کم بود!

مدیر آب‌وفاضلاب شهری شهرستان تویسرکان درباره قطعی ۱۰ ساعت آب در روزهای تیرماه ۹۵ به همدان‌پیام گفت: قطعی آب در برخی از نقاط شهر برای مدت زمان بسیار کم وجود داشته است، ولی اکثر نقاط با کم بودن فشار آب روبه‌رو شد.
محسن حمیدیان با بیان اینکه تلاش داریم که قطعی آب دیگر به وجود نیاید و اقداماتی در این زمینه در حال انجام است، ادامه داد: به دنبال این هستیم تا طرح جدیدی برای انتقال آب از بالای تاج سد سرابی به محل تصفیه آب شرب تویسرکان اجرایی شود تا شهروندان با تأمین آب مورد نیاز تا پایان تابستان با مشکل آب شرب مواجه نشوند.
حمیدیان همچنین با تأکید بر اینکه سرریز شدن سد سرابی و بارش‌های اخیر دلیل بر این نیست که در مصرف آب نباید صرفه‌جویی کرد، از شهروندان تویسرکانی خواست تا هنگام قطعی آب صبور باشند؛ زیرا تمام تلاش متولیان امر، حل شدن مشکل رخ داده است و قطعی به وجود آمده در روزها پیش، دلیل بر قطعی آب مانند سال پیش نیست.

کدورت آب سد سرابی دلیل قطعی آب بود

فرماندار تویسرکان هم در خصوص قطعی آب در روزهای گذشته در پاسخ به مردم توضیح داد: کدورت آب سد سرابی در عمق بالا، موجب وارد آمدن فشار به پکیج‌های تصفیه آب این سد شده و این امر میزان آب ورودی به شبکه توزیع آب را کاهش داده بود.
حبیب موموند افزود: برای حل این مشکل، با اندیشیدن تمهیدات لازم بخشی از آب مورد تصفیه پکیج‌های تصفیه از سطح آب ذخیره شده در پشت سد سرابی برداشت می‌شود که از کدورت بسیار پایین‌تری برخوردار است و با اجرای این برنامه، دیگر پکیج های تصفیه آب سد سرابی با مشکل مواجه نمی‌شود و میزان آب ورودی به شبکه توزیع آب شهری تویسرکان با کاهش روبه‌رو نمی‌شود.
وی با تأکید بر اینکه بارش‌های زیاد در طول یک یا ۲ سال منجر به افزایش سطح ذخایر آب زیرزمینی و چاه‌ها نمی‌شود، ابراز امیدواری کرد: با اجرای دقیق برنامه‌های پیش‌بینی شده به هیچ وجه نباید شاهد قطعی آب در این شهرستان باشیم و دستگاه‌های مرتبط با امور آب باید در صورت بروز مشکلات و قطعی‌های احتمالی آب نسبت به اطلاع‌رسانی به هنگام به مردم اقدام کنند و در این زمینه پاسخگو باشند.

مزد تلاش دامداران فامنینی در جیبِ دلالان!

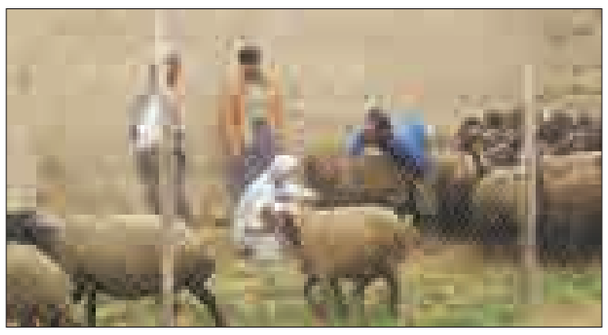

وجود دلالان و سود بالای تسهیلات بانکی از موانع راه فعالیت‌های دامپروری در شهرستان فامنین است. یکی از ظرفیت‌های استان همدان که می‌تواند در حوزه اقتصاد مقاومتی استان را به اهداف تعریف شده در این سیاست‌ها یاری رساند، توجه به دامپروری در ابعاد مختلف است.
به دلیل جمعیت بالای روستایی در شهرستان‌های مختلف همدان، بسیاری از روستاییان به دامداری سنتی پرداخته‌اند و عده‌ای نیز در حوزه دامداری صنعتی وارد شدند که توانسته‌اند توفیقاتی را به دست آورند. البته رکود و سکون اقتصاد و بازار نیز بر این واحدهای تولیدی بویژه واحدهای صنعتی تأثیر گذاشته و برخی از آنان به ورطه تعطیلی افتاده و یا با همه ظرفیت خود فعالیت نمی‌کنند.
کارشناسان معتقدند توجه به ظرفیت‌های دامی استان و ایجاد فرهنگ‌سازی لازم بین شهروندان برای مصرف بیشتر محصولات لبنی می‌تواند موجب رونق این بخش و البته تأمین سلامت جامعه شود.
در شهرستان فامنین نیز اعمال دو سیاست فوق می‌تواند بر رفع دغدغه‌های شغلی و البته کم‌آبی در بخش کشاورزی کمک کند.
این شهرستان با وسعت کمی که نسبت به سایر نقاط استان دارد، توانسته در حوزه دامپروری فعالیت‌های خوبی را آغاز کند و ادامه دهد که استمرار آن نیاز به حمایت بیشتر مسئولان بالادستی دارد.

۵۷ هزار هکتار مراتع فامنین

کارشناس مسئول بهبود تولیدات دامی جهاد کشاورزی شهرستان فامنین در گفت‌وگو با فارس با بیان اینکه شهرستان فامنین با وسعت ۱۲۸ هزار و ۷۰۰ هکتار، ٦/٦ درصد از وسعت استان را دربر می‌گیرد، گفت: این شهرستان دارای ۵۷ هزار هکتار مرتع و ۵۳ هزار هکتار اراضی کشاورزی است که ۵/۷ درصد از اراضی کشاورزی استان را شامل می‌شود.
جعفر کاویانی‌دلشاد با بیان اینکه از جمعیت حدود ٤٤ هزار نفری این شهرستان، ٦٦ درصد ساکن روستا هستند، افزود: از همین رو این شهرستان دارای ظرفیت‌های مختلف دامپروری بوده که نیازمند حمایت است.
وی بیان کرد: شهرستان فامنین دارای ۱۵٤ هزار رأس دام سبک شامل گوسفند و بز و ۱۳ هزار و ۱۳۱ رأس دام سنگین شامل گاو و گوساله است.

۲۲ واحد صنعتی دام و طیور غیرفعال در فامنین

کارشناس مسئول بهبود تولیدات دامی شهرستان با بیان اینکه در این شهرستان سالانه هزار و ۹۲٦ تن گوشت قرمز، ۳۸ تن عسل و ۱۷ هزار و ۹۳۸ تن شیر تولید می‌شود، ادامه داد: فامنین از قطب‌های تولید علوفه به خصوص یونجه و ذرت است.
وی با تأکید بر اینکه این شهرستان ۷۱ واحد صنعتی دام و طیور دارد، بیان کرد: ٤۹ واحد صنعتی دام و طیور فعال و ۲۲ واحد غیر فعال است. کاویانی‌دلشاد گفت: این واحدهای صنعتی شامل ۲۵ واحد با ظرفیت ٤ هزار و ۵٤۵ رأس پرورش گاو شیری، ۱۳ واحد گوساله‌پروری با ظرفیت یک‌هزار و ۹۲۰ رأس و ٦ واحد با ظرفیت ۵ هزار و ٦۰ رأس گوسفند می‌شود.
وی افزود: ٤ واحد پرورش شترمرغ با ظرفیت ٦۵۰ قطعه، ۳ میدان دام با ظرفیت هزار و ۱۰۰ رأس دام، ۲ کارخانه شیر با ظرفیت ۷ هزار و ۹۰۰ تن در سال و یک کشتارگاه صنعتی دام بوده که دارای واحد تولید پودر گوشت فعال است، دیگر واحدهای صنعتی فامنین را تشکیل می‌دهد.

کشتارگاه نیمه‌فعال

کارشناس مسئول بهبود تولیدات دامی شهرستان فامنین با بیان اینکه کشتارگاه صنعتی دام فامنین به دلیل تعداد کم کشتار نیمه‌فعال است، گفت: در صورت اتصال این واحدهای تولیدی و ایجاد زنجیره‌های تولیدی یکپارچه شیر و گوشت قرمز می‌توان از امکانات موجود برای هم‌افزایی تولیدکنندگان و کاهش حاشیه بازار و بالا بردن حداکثر سود برای تولیدکنندگان استفاده کرد.
وی افزود: طی سال‌های ۱۳۹۳ و ۱۳۹٤ با راه‌اندازی واحدهای صنعتی گاوداری یک‌سوم به جمعیت دام شهرستان اضافه شد که باعث افزایش شاخص دام این شهرستان شد. کاویانی‌دلشاد با اشاره به اینکه فامنین از مناطق کم‌آب استان و کشور است، بیان کرد: با این وجود در زمینه پرورش ماهی در استخرهای ذخیره آب کشاورزی عملکرد خوبی با توجه به ارائه آموزش‌های لازم پرورش ماهی و طبخ ماهی در شهرستان در سال‌های اخیر داشته است.

تولید ۲۷۰ تن گوشت ماهی در فامنین

وی با اشاره به وجود ۵ هزار قطعه پرورش ماهی قزل‌آلا در شهرستان در سال ۸۹، ادامه داد: در ۳ ماهه نخست سالجاری تعداد ۳۰۰ هزار قطعه بچه ماهی قزل‌آلا در ۲۸ باب استخر ذخیره آب رهاسازی شده است.
همچنین پیش‌بینی می‌شود مقدار ۲۷۰ تن گوشت ماهی در شهرستان تولید شود که این مقدار تولید معادل ۲ برابر میزان پیش‌بینی شده در برنامه پنجم توسعه طی یکسال است.
کارشناس مسئول بهبود تولیدات دامی شهرستان فامنین، پایین بودن قیمت محصولات دامی و هزینه بالا تولید را از جمله مشکلات فعالان این بخش دانست و افزود: به طور مثال قیمت شیر خام هزار و ۱۵۰ تومان است؛ در حالی که هزینه تولید آن بیشتر می‌شود.

دلالی شیره جانِ دامداران را نیز مکید

کاویانی‌دلشاد، نبود بازار فروش مناسب محصولات از یکسو و فعالیت دلال و واسطه زیاد را از سوی دیگر از عوامل پایین بودن سود فعالان و تولیدکنندگان اصلی برشمرد و افزود: بالا بودن سود تسهیلات بانکی، کم بودن مدت زمان باز پرداخت اقساط، تأمین تضامین بانکی برای دامداران از جمله موانع بر سر راه فعالیت‌های دامی در شهرستان است.
کارشناس مسئول بهبود تولیدات دامی شهرستان فامنین با بیان اینکه پایین بودن سطح اطلاعات و دانش دامداران به خصوص دامداران سنتی نیز مانعی در راه ارتقای این فعالیت‌ها در شهرستان نقش دارد، گفت: بالا رفتن هزینه‌های تولید مثل سوخت، کارگر، برق، آب، گاز، عدم تغییر قیمت فروش محصولات و پایین بودن کیفیت مواد تولیدی از موانع و مشکلات این بخش در فامنین است. کاویانی‌دلشاد همچنین بیان کرد: از محل اعتبارات دولتی مبلغ ۲ میلیارد و ۲۰۰ میلیون تومان وام برای واحد بره‌پروری ۲ هزار رأسی اختصاص یافته و ۳۵۰ تن خوراک بلوک آماده با یارانه ۷۰ میلیون تومان بین دامداران سنتی و صنعتی شهرستان توزیع شده است.
تسهیلات بسیج سازندگی برای اصلاح نژاد گوسفند در فامنین
وی با اشاره به اینکه ۱۵ نفر از دامداران برای اخذ تسهیلات اصلاح نژاد گوسفند از محل اعتبارات اقتصاد مقاومتی بسیج سازندگی معرفی شدند، گفت: ۲۵ نفر از دامداران نیز برای دریافت تسهیلات با ٤ درصد کارمزد به صندوق کارآفرینی امید معرفی شدند.

کوتاه از شهرستان

افزایش ۱۵ درصدی کرایه تاکسی در تویسرکان

با توجه به مصوبه شورای اسلامی شهر تویسرکان، قیمت کرایه تاکسی این شهر ۱۵ درصد افزایش یافت.
فرماندار تویسرکان در جلسه تنظیم بازار شهرستان گفت: تاکسیرانی نظارت بیشتری در خدمات‌دهی تاکسی‌ها در سطح شهر داشته باشد.
به گزارش تسنیم، حبیب موموند با تأکید بر اینکه مسئولان باید مدافع حقوق مردم باشند، افزود: وظیفه بالاتر از قیمت‌گذاری نظارت بر بازار و عملکرد اصناف است تا هم شاهد رضایت حداکثری مردم باشیم و هم اصناف یک سود عادلانه ببرند.
وی همچنین با انتقاد از تفاوت قیمت ۲۰۰ تا ۳۰۰ تومانی مرغ در برخی مواقع نسبت به شهرستان‌های همجوار، خواستار نظارت بیشتر بر عرضه مرغ شد.

لزوم ممانعت از کشاورزی در اراضی مجاور تالاب آق‌گل

برداشت بی‌رویه از منابع زیرزمینی آب و کمبود بارش موجی خشک شدن تالاب آق‌گل ملایر شده که اراضی مجاور این تالاب ملی است و باید مانع از کشاورزی در اطراف آن شد.
مدیر جهادکشاورزی ملایر در گفت‌وگو با فارس با بیان اینکه با متخلفان به صورت قانونی برخورد خواهد شد تا از حریم تالاب حفاظت کنیم، گفت: بیشتر اراضی کشاورزی شهرستان دارای سند عادی است و ما به طور کامل نمی‌دانیم کدام بخش‌ها جزو اراضی ملی به حساب می‌آید.
غلامحسین تقوی با اشاره به اینکه عمده محصولات زراعی ملایر گندم، جو و یونجه است، افزود: ٤۵ هزار هکتار از اراضی به کشت گندم و جو اختصاص یافته که امسال پیش‌بینی می‌شود ۸۰ هزار تن گندم و جو تولید شود.

راه‌اندازی بازارچه فروش تولیدات داخلی در کبودراهنگ

بازارچه فروش تولیدات داخلی در کبودراهنگ راه‌اندازی می‌شود.
شهردار کبودراهنگ در گفت‌وگو با فارس با اشاره به وجود ۱۲۸ روستای کبودراهنگ گفت: این روستاها می‌توانند با ارائه محصولات بومی و محلی خود در بازارچه تولیدات داخل اشتغالزایی ایجاد کنند.
رضا بلالی در ادامه از جمع‌آوری ۲٤ تن زباله در کبودراهنگ خبر داد و تکمیل اِلمان شهدای گمنام پارک لاله، ساخت یک پد هوایی در بیمارستان امام رضا(ع) برای مواقع بحرانی، اجرای راه‌بندهای ترافیکی در خیابان مطهری و مناسب‌سازی خیابان‌های اصلی را از پروژه‌های در دست اقدام شهرداری کبودراهنگ دانست.

راه‌اندازی کتابخانه روستایی «نگارخاتون» در فامنین

امسال کتابخانه روستایی «نگارخاتون» در فامنین راه‌اندازی می‌شود.
رئیس اداره کتابخانه‌های عمومی فامنین در گفت‌وگو با فارس از پیگیری راه‌اندازی کتابخانه روستایی در روستای «نگارخاتون» خبر داد و گفت: با هماهنگی‌های انجام شده و طبق مصوبه انجمن کتابخانه‌های عمومی شهرستان، ایجاد روستای نگارخاتون در اولویت افتتاح قرار دارد.
روح‌ا... رسولی از وجود ۳۱ هزار جلد کتاب در کتابخانه‌های شهرستان خبر داد و گفت: تعداد اعضای کتابخوان این شهرستان نیز هزار و ٦۰۰ نفر هستند.
رسولی از راه‌اندازی کانون‌های ادبی در کتابخانه‌های فامنین طی امسال خبر داد و افزود: این کانون در قالب برنامه‌های شعرخوانی و آموزش شعر به صورت تخصصی فعال است.
رئیس کتابخانه‌های عمومی فامنین در رابطه با تعمیر و تجهیز کتابخانه‌های این شهرستان بیان کرد: اکثر کتابخانه‌های فامنین به لحاظ تجهیزاتی و تعمیراتی در حد مطلوب هستند.
رسولی گفت: اخیراً نیز تعمیر کتابخانه شهری این شهرستان آغاز شده و بعد از ایام عید فطر کتابخانه‌ای در حد استاندارد آماده به کار می‌شود.

برخورد با مشترکان پرمصرف شهر بهار

شرکت آبفای شهرستان بهار در فصل تابستان با مشترکان پرمصرف برخورد می‌کند.
رئیس آب‌وفاضلاب شهری شهرستان بهار در گفت‌وگو با فارس با بیان اینکه نیاز آب شهر مهاجران ۲ لیتر در ثانیه است، گفت: این شهر در حال حاضر حدود ۱٤ لیتر در ثانیه آب مازاد دارد به طوری که یکی از چاه‌ها فعلاً مورد استفاده قرار نمی‌گیرد.
مرتضی شریفی با بیان اینکه یک حلقه چاه که سال قبل حفاری شد اکنون دیگر مورد استفاده نیست، گفت: در تأمین آب شهر مشکلی نداریم.
وی با بیان اینکه یک حلقه چاه نیز شروع به حفاری شده است، تصریح کرد: این چاه تا عمق ٦۸ متری حفاری شده تا بتوانیم در اواخر تابستان که به افت آب می‌خوریم، منابع تأمین آب را بشتر کنیم.
رئیس آب‌وفاضلاب شهری شهرستان در خصوص تهیه خیارشور در این شهر یادآور شد: برای تهیه خیارشور قراردادی با پیمانکاری منعقد شده که کار پیمایش تهیه‌کنندگان را در مهاجران تمام کرده و در حال نهایی کردن گزارش خود است.
شریفی افزود: این پیمانکار انشعابات غیرمجاز و همچنین از انشعاباتی که برای خیارشور استفاده می‌شود را شناسایی کرده تا مشخص شوند.

الووو پیام

ایمیل ——— mardomi@hamedanpayam.com
پیامک ——— ۱۰۰۰۶۰۶۶
تلفن و پیام‌گیر ——— ۳۸۲۷۹۰۴۰ - ۰۸۱

داستان ورود دلالان در هر عرصه از کشاورزی تا... موضوع جدیدی نیست؛ اما نمی‌دانم آیا واقعاً مسئولان با اینکه به این موضوع واقف هستند، راه‌حلی برای حذف دست این واسطه‌گران ندارند که زحمت چندین ساله کشاورز را به هوا می‌دهد... از مسئولان خواهش می‌کنم برای رضای خدا هم شده، کاری کنند...
فیروزی

صنعتگر و سرمایه‌گذار و هرچه که می‌خواهید به نام بخوانید، اما خواهش می‌کنم حمایت کنید، نه به حرف بلکه با عمل... خیلی از واحدهای تولیدی اوضاع خوبی ندارند؛ همراهی و همدردی هم می‌بینیم که خدا را شکر؛ اما حکایت شاه می‌بخشد و... . نمی‌دانم چه باید گفت... این روزها هم می‌گذرد تا روز صنعت و معدن سال بعد... . همت کنید تا استانمان را آباد کنیم...
تماس تلفنی

نوشته بودید قیمت مسکن در ۳ سال اخیر کاهش ۳۰ درصدی داشته است، شاید بازار خریدوفروش کمی راکد باشد، اما همچنان مردم قدرت خرید ندارند...
سوریان

فقط خواستم از روزنامه شما تشکر کنم؛ حداقل درددل‌های ما را می‌شنوید و سریعاً درج می‌کنید.
محمدی

جوابیه

احتراماً عطف به مطلب منتشره در روز دوشنبه مورخ ۲٤ خردادماه ۹۵ در روزنامه همدان‌پیام شماره ۲٦۵۷ در صفحه ۳ قسمت «الووپیام» در خصوص قطع برق شرکت هورانه خودرو دیزل ملایر به اطلاع می‌رساند این شرکت دارای قدرت قراردادی ۲٤۸ کیلووات می‌باشد و با توجه به اینکه آخرین پرداختی آن در مورخ ۹٤/۰۹/۲۹ بوده و علی‌رغم چندین‌بار اخطار، هزینه ۷ دوره مصرف خود را پرداخت نکرده، این شرکت ناگزیر به احقاق حقوق حقه خزانه دولت نسبت به قطع برق اقدام نموده است.
شایان ذکر است؛ قطعی برق در زمانی اتفاق افتاده که شرکت فوق‌الذکر تعطیل بوده و هیچگونه فعالیتی نداشته ست.
احمدرضا روزبیانی
مدیر دفتر روابط عمومی شرکت توزیع نیروی برق استان همدان

خبر

۸۳ درصد اسدآبادی‌ها عوارض پرداخت نمی‌کنند

از جمعیت بیش از ٦۰ هزار نفری شهر اسدآباد، تنها ۱۷ درصد مردم عوارض ساختمانی خود را پرداخت می‌کنند؛ این در حالیست که ۸۳ درصد مردم از پرداخت عوارض، خود را معاف می‌کنند.
شهردار اسدآباد در نشست با خبرنگاران، مشارکت مردم در توسعه شهری را امری ضروری خواند و گفت: شهرداری‌ها به عنوان یک نهاد غیردولتی خودگردان هستند که اگر مردم در پرداخت عوارض ساختمانی سهیم نباشند، نمی‌توان در مسیر توسعه شهری گام برداشت.
به گزارش فارس، حمزه عبدکوند افزود: بر اساس برآورد سالیانه، امسال مردم باید ۳۰ میلیارد ریال عوارض ساختمانی پرداخت کنند تا بتوان پروژه‌های مانند آسفالت‌ریزی، جدول‌گذاری، ایجاد فضای سبز و ایجاد مبلمان شهری انجام داد.
وی بیان کرد: پرداخت عوارض ساختمانی از سوی مردم نیاز به فرهنگ‌سازی دارد که رسانه‌ها می‌توانند در این زمینه همکاری خوبی داشته باشند.
عبدکوند یادآور شد: متأسفانه ادارات دولتی نیز در پرداخت عوارض و مطالبات شهرداری کوتاهی می‌کنند که باید دولت در پرداخت این مطالبات به شهرداری پیشگام باشد.
وی با اشاره به اینکه اکثر ساختمان‌های دولتی و اداری فاقد سند مالکیت هستند از مسئولان خواست تا پایان امسال نسبت به اخذ پروانه ساخت و ثبت در دفاتر اسناد اقدام کنند.
شهردار اسدآباد همچنین با اشاره به بودجه پیش‌بینی شده امسال به مبلغ ۱٤ میلیارد و ۵۰۰ میلیون تومان، بیان کرد: از این میزان ٤٦ درصد به هزینه‌های جاری و ۵٤ درصد به پروژه‌های عمرانی اختصاص می‌یابد.
عبدکوند با بیان اینکه امسال انجام ٦۰ پروژه نیمه‌تمام در دستور کار شهرداری است، افزود: این پروژه‌ها شامل روکش آسفالت، نصب سرعت‌گیر، جالیز خیابان‌ها، تکمیل کانال محمودبیگی، تکمیل ساختمان شورا و ساختمان شماره ۲ آتش‌نشانی، اِلمان شهدا بازگشایی معابر، جدول‌گذاری، پیاده‌روسازی و موزاییک‌فرش سطح شهر است.
شهردار اسدآباد با بیان اینکه برای اجرای این ٦۰ پروژه بالغ بر ۷۵ میلیارد ریال هزینه نیاز داریم، در ادامه از بازنگری طرح جامع تفصیلی شهری و طرح جداسازی آب شرب از فضای سبز خبر داد و گفت: این طرح‌ها نیازمند اعتبارات خاص خود است.
وی از ایجاد پیست اسکیت در اسدآباد خبر داد و گفت: برای ایجاد این پیست هزار و ۸۰۰ مترمربع از زمین پارک ملت را اختصاص داده‌ایم که ۵۰۰ میلیون ریال اعتبار برای اجرای آن نیاز است.
عبدکوند به ادامه نهضت آسفالت‌ریزی در اسدآباد اشاره کرد و گفت: امسال ۱٤ هزار مترمربع لکه‌گیری آسفالت خیابان‌ها و کوچه‌ها انجام شده است.

پیام تاریخ، تمدن و فرهنگ مادستان
The Message Of Madestan's History & Civilization & Culture
روزنامه همدان پیام
۴
شنبه ۱۹ تیرماه ۱۳۹۵ شماره ۲۶۷۶
ایران و جهان
siasat@hamedanpayam.com

دولت

حملات تروریستی به اماکن مقدسه شرم‌آور است

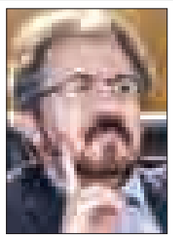

سخنگوی وزارت امور خارجه کشورمان حملات تروریستی گروه‌های تکفیری به زیارتگاه امامزاده سید محمد در استان صلاح‌الدین عراق را که به شهادت و مجروح شدن عده‌ای از شهروندان عراقی منجر شد، قویاً محکوم کرد و اینگونه اقدامات را شرم‌آور خواند.به گزارش مرکز دیپلماسی عمومی و رسانه‌ای وزارت خارجه، بهرام قاسمی با ابراز همدردی با خانواده‌های شهدا و قربانیان ناشی از این جنایت، حملات تروریست‌ها به اماکن مقدسه دینی و مذهبی و زوار این اماکن را شرم‌آور توصیف کرد.سخنگوی وزارت امور خارجه بار دیگر ضرورت وحدت جهانی برای مقابله مؤثر با تروریسم تکفیری و رفتارهای جنون‌آمیز این گروه‌ها را مورد تأکید قرار داد.

بین الملل

تصویب منع فروش بوئینگ به ایران

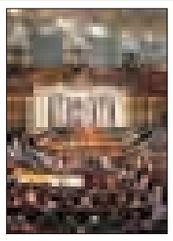

مجلس نمایندگان آمریکا در اقدامی لایحه منع فروش هواپیمای "بوئینگ" به شرکت "ایران‌ایر" را تصویب کرد.به گزارش فرارو، مجلس نمایندگان آمریکا که رهبریت آن هم‌اکنون بر عهده اکثریت جمهوریخواه است عصر پنجشنبه به وقت محلی تدابیری را به منظور توقف فروش هواپیماهای مسافربری به ایران از سوی شرکت هواپیماسازی بویینگ تصویب کرد.این مجلس طی یک رأی‌گیری شفاهی روز ۷ ژوئیه (۱۷ تیرماه)، متمم‌هایی را در لایحه بودجه با هدف متوقف کردن فروش هواپیمای بوئینگ به ایران را به تصویب درآورد. مجلس نمایندگان آمریکا لایحه منع فروش هواپیمای بوئینگ به ایران را با ۲۳۹ رأی موافق در مقابل ۱۸۵ رأی مخالف به تصویب درآوردند.

مجلس

تهدید خبرنگاران نشانه ضعف است

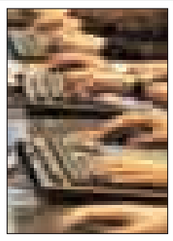

یک عضو کمیسیون فرهنگی مجلس شورای اسلامی، تهدید خبرنگاران را نشانه ضعف دانست و گفت که موضوع ارسال پیامک‌های تهدیدآمیز به خبرنگاران باید از طریق قانونی پیگیری شود.حجت‌الاسلام احمد مازنی در گفت‌وگو با ایسنا اظهار کرد: اگر شکایتی از طریق سیستم قضایی در این رابطه پیگیری شود قوه قضاییه باید پاسخگوی آن باشد؛ چراکه امنیت خبرنگاران به معنی امنیت افکار عمومی و آزادی بیان است. اگر هم قوه قضاییه در این زمینه کوتاهی و سهل‌انگاری کند، مجلس به عنوان وظیفه نظارتی ورود خواهد کرد.مازنی با بیان این که این تهدیدها نشانه ضعف است خاطرنشان کرد: اگر کسی منطق داشته باشد از این روش‌های سخیف استفاده نمی‌کند.

خبر

حمایت نمایندگان مجلس از بیانیه رئیس‌جمهوری

نمایندگان مجلس شورای اسلامی ضمن حمایت از بیانیه هفته گذشته دکتر روحانی رئیس‌جمهوری خطاب به ملت ایران درباره حقوق‌های نامتعارف تأکید کردند قوای سه‌گانه کشور باید در کنار هم و با تعامل مشترک برای حل این مسأله گام‌های مؤثر و سریع بردارند.
به گزارش ایرنا، رئیس‌جمهوری دوشنبه گذشته درباره حقوق‌های نامتعارف بیانیه مهمی خطاب به ملت ایران صادر کرد.
حجت‌الاسلام والمسلمین حسن روحانی در این بیانیه تأکید کرد که مبارزه با فساد و رانت را تا ریشه کنی ادامه می‌دهد.
وی در این بیانیه با ابلاغ این دستور که لایحه اصلاح نظام حقوقی پرداخت‌ها با رفع خلأهای قانونی با فوریت تهیه و همچنین دستگاه‌ها موظف به انتشار حداقل و حداکثر حقوق مدیران کشوری و لشگری هستند، تصریح کرد: با کسی عقد اخوت نبسته‌ام؛ مبارزه با فساد و رانت در نظام اداری و اقتصادی را تا ریشه‌کن شدن ادامه می‌دهیم.
در پی صدور این بیانیه، چند تن از نمایندگان مجلس شورای اسلامی در گفت‌وگوهایی، ضمن حمایت از این بیانیه، خواستار تعامل قوا برای حل این مسأله شدند:

****باید با طرح و لوایح قانونی به جنگ حقوق‌های نامتعارف رفت**

ابوالفضل سروش نماینده مردم تهران با اشاره به معضل حقوق‌های نامتعارف با تأکید بر اینکه باید با طرح و لوایح قانونی، به جنگ حقوق‌های نامتعارف رفت، افزود: ضرورت دارد دولت یازدهم، لایحه‌ای مشخص درباره حقوق‌های نامتعارف به مجلس ارائه کند.
عضو کمیسیون بهداشت و درمان مجلس گفت: در صورت عدم ارائه لایحه از سوی دولت درباره حقوق‌های نامتعارف، مجلس دست به کار شده و طرحی در این زمینه تهیه خواهد کرد.

****باید با متخلفان طوری برخورد کرد که این برخورد، برایشان هزینه‌بر باشد**

محمدجواد جمالی نماینده مردم فسا با اشاره به معضل حقوق‌های نامتعارف با اشاره به اینکه برگشت حقوق‌های نامتعارف از اشخاص به بیت‌المال لازم است اما کافی نیست، افزود: باید با کسانی که در تهیه آیین‌نامه‌های مجامع سازمان‌ها که از طریق آنها، حقوق‌های نامتعارف پرداخت شده است، برخورد شود؛ چراکه این افراد مانند دیروز عمل کرده و اگر دوباره شرایط مهیّا شود، همانند دیروز مجدداً رشد خواهند کرد. دبیر اول کمیسیون امنیت ملی و سیاست خارجی مجلس تأکید کرد: بدون شک، شخصی که میلیاردها حقوق دریافت کرده است، دیگر قانع به حقوق و دستمزد پایین نیست.

****رئیس‌جمهوری با این بیانیه شهامت خود را نشان داد**

یحیی کمالی پور نماینده مردم جیرفت و عنبرآباد در مجلس شورای اسلامی درباره بیانیه اخیر رئیس‌جمهوری در مورد حقوق‌های نامتعارف در کشور نیز گفت: رئیس‌جمهوری با صدور این بیانیه شهامت خود را نشان داد و این اقدام قابل ستایش است.
وی اظهار کرد: ریشه‌های فرصت‌طلبی‌ها که برای مملکت مصیبت درست کرده باید در جایی خشکانده شود.
نایب‌رئیس کمیسیون حقوقی و قضایی مجلس شورای اسلامی گفت: نمی‌توان عیب را به گردن قانون انداخت اگر چه اقداماتی که این افراد انجام داده‌اند ظاهراً در قالب قانون بوده ولی در عین حال بی‌قانونی بوده که اکنون خودش را نشان داده است.
این نماینده مجلس افزود: اتفاقاتی که در زمینه پرداخت‌های نامتعارف افتاده، سوء استفاده از قانون است.

****مقابله با حقوق‌های نامتعارف هماهنگی قوای سه‌گانه را می‌طلبد**

میرحمایت میرزاده، نماینده مردم گرمی در مجلس شورای اسلامی نیز با ارزشمند خواندن بیانیه رئیس‌جمهوری درباره حقوق‌های نامتعارف گفت: شفاف‌سازی و مقابله با حقوق‌های نجومی و غیرمتعارف در کشور، هماهنگی قوای سه‌گانه را می‌طلبد.
میرحمایت میرزاده افزود: کار و اقدام رئیس‌جمهوری در برخورد با حقوق‌های نامتعارف در عین اینکه اقدامی ارزشمند و بجا می‌باشد، اما آغاز راه است و برای حل ریشه‌ای این مشکل کار سختی در پیش داریم و به یقین مجلس شورای اسلامی نیز در این مسأله با جدیت ورود خواهد کرد.

خرابکارانه بودن حادثه پتروشیمی بوعلی‌سینا شایعه است

وزیر نفت گفت: این شایعات که حادثه پتروشیمی بوعلی‌سینا خرابکاری بوده است صحت ندارد و مشکل فنی باعث بروز این حادثه شد.
به گزارش فارس، بیژن نامدار زنگنه در جمع خبرنگاران با اشاره به اینکه نشت در یکی از واحدهای پارازایلین دلیل آتش‌سوزی در پتروشیمی بوعلی‌سینا است، اظهار کرد: خوشبختانه این حادثه تلفات جانی نداشته و تلاش‌های بسیار خوبی برای خاموش کردن آن صورت گرفت. وی با بیان اینکه تمام تلاش‌ها برای خاموش کردن آتش ادامه دارد ولی زمان دقیق آن مشخص نیست، افزود: این شایعات که حادثه پتروشیمی بوعلی‌سینا بر اثر خرابکاری بوده است، صحت ندارد، زیرا دلایل فنی باعث بروز این حادثه شد.
وزیر نفت با اشاره به اینکه دلیل به وجود آمدن این آتش‌سوزی یا رخ دادن کم‌کاری پس از بررسی‌ها اعلام می‌شود، خاطرنشان کرد: متأسفانه برخی از کشورهای همسایه از رخ دادن این حادثه خوشحال هستند و این جای تأسف دارد که کشوری مسلمان برای حادثه دیدن برادر مسلمان خود خشنود باشد. نامدار زنگنه با اشاره به شایعات چند روز اخیر در منطقه اشاره کرد و گفت: اینکه شایعه شده است شهر ماهشهر باید تخلیه شود صحت ندارد و هم اینک در نزدیکی محل حادثه قرار داریم که امیدواریم با تلاش‌هایی که صورت می‌گیرد آتش به صورت کامل و در زمان سریع خاموش شود.

موحدی کرمانی در خطبه‌های نماز جمعه:

دزدهای زیادی در کنار بودجه‌های کلان هستند

▪ دیوان محاسبات و سازمان بازرسی کجا بودند؟

خطیب موقت نماز جمعه تهران با بیان اینکه می‌گویند بودجه نیست، اظهار داشت: بودجه هست، اما در کنار بودجه‌های کلان، دزدهای زیادی وجود دارند. دیوان محاسبات و سازمان بازرسی کجا هستند؟
به گزارش ایلنا، آیت‌ا... موحدی کرمانی در خطبه‌های نماز جمعه این هفته تهران، نمازگزاران را به رعایت تقوا دعوت کرد و گفت: مسأله روز مسأله حقوق‌های نجومی است. مسئولان ما باید بدانند ثروتی که به اسم بیت‌المال در کشور وجود دارد، مثل خون است که اگر به عضوی نرسد آن عضو سقط می‌شود و چه بسا منجر به مرگ انسان شود.
موحدی کرمانی افزود: وقتی می‌شود روی پای خود بایستیم که اقتصاد سالم داشته باشیم. در قرآن هر بار که اسم نماز می‌آید، بعد از آن درباره زکات صحبت شده است.
او تصریح کرد: ریال به ریال پول بیت‌المال صاحب دارد و ۸۰ میلیون نفر مردم کشور صاحبان این ثروت هستند.
خطیب موقت نماز جمعه این هفته تهران تأکید کرد: غارتگر بیت‌المال بداند یک دزد است. حکومت امیرالمؤمنین به خاطر خیانت همین غارتگران بیت‌المال آسیب دید و ممکن است یک حکومت به خاطر غارتگران بیت‌المال سقوط کند.
او به گزارش‌های منابع موثق اشاره و تصریح کرد: در این کشور ۹۵۰ حقوق کلان داشتند و غارتگر بیت‌المال بوده‌اند که مدیران شرکت‌های بیمه‌ای و بانکی بودند. حتی حقوق‌های بالای ۵۰ میلیون را شنیدیم. این‌ها مثل زالو خون نظام را می‌مکند و نمی‌گذارند بودجه به دست مردم برسد.
موحدی کرمانی با بیان اینکه می‌گویند بودجه نیست، اظهار داشت: بودجه هست، اما در کنار بودجه‌های کلان، دزدهای زیادی وجود دارند.
عضو مجلس خبرگان رهبری گفت: نمی‌دانم مسئولان مربوطه خواب بودند؟ اگر بیدار بودند جلوی این غارتگری‌ها را می‌گرفتند. یک طرح و لایحه وضع می‌شد و جلوی این غارتگری را می‌گرفتند. دیوان محاسبات و سازمان بازرسی کجا بودند؟ چرا مسئولان از این مسائل با خبر نیستند؟
موحدی کرمانی با بیان اینکه مقام معظم رهبری گفتند این مبالغ به بیت‌المال برگردانده شود، عنوان داشت: این حقوق‌ها نتیجه ترویج اشرافی‌گری است. در گذشته کوتاهی و غفلت‌هایی شده اما باید جبران شود. به دولتمردان عرض می‌کنم مردم مردم منتظر هستند که رفتار و عمل را ببینند. آیا این پول‌ها به بیت‌المال بازمی‌گردد؟ آیا خائنان به طور کامل کنار زده می‌شوند؟ انسان خائن لیاقت ندارد در نظام اسلامی مسئول باشد.
خطیب موقت نماز جمعه این هفته گفت: آقای عضو هیأت مدیره که ۵۰ میلیون حقوق برمی‌داری، چه خدمتی کردی؟ در قیامت جواب خدا را چه می‌دهی؟ ان‌شاءا... در همین دنیا رسوا خواهید شد.
موحدی کرمانی خطاب به دولت ابراز داشت: از دولت انتظار داریم که نتیجه عملی این بخشنامه‌ها را مشخص کنند. مدام می‌گویند همه مدیران دزد نیستند. خنده‌دار است. مگر قرار است همه دزد باشند؟ مگر ۹۵۰ نفر کم است؟
او در بخش دیگر سخنان خود درباره اقدامات تروریستی گفت: این اقدامات نتیجه رفتارهای آمریکا و اسرائیل است و خود آمریکا به وجود آورنده این گروه‌ها هستند. رهبری فرمودند که اینها منازعات سیاسی را به جنگ داخلی و برادرکشی تبدیل می‌کنند و با درآمدهای نامشروع نفتی افرادی را از مناطق مختلف به سوریه و عراق آوردند تا انواع بدبختی‌ها را به وجود بیاورند. ان‌شاءا... یک قیامی علیه استکبار به وجود بیاید تا همه آنها را نابود کند.

معاون اول رئیس‌جمهور:

طرحی برای رفع مشکلات نظام بانکی از سوی دولت ارائه خواهد شد

معاون اول رئیس‌جمهور با اشاره به مشکلات و مسائل نظام بانکی کشور نظیر مطالبات معوق بانکی و بدهی‌های دولت به بانک‌ها گفت: دولت برای رفع مشکلات نظام بانکی طرح مهمی تدوین کرده که بزودی از آن رونمایی خواهد شد و معتقد هستیم با اجرای این طرح، مشکلات نظام بانکی مرتفع خواهد شد.
به گزارش ایسنا، دکتر اسحاق جهانگیری در همایش اقتصاد مقاومتی استان مازندران اظهار کرد: در مقطع فعلی، اقتصاد اولویت نخست کشور است و این موضوعی است که مقام معظم رهبری نیز بر آن تأکید کرده‌اند.
معاون اول رئیس‌جمهور افزود: رهبر معظم انقلاب در سخنان خود بر این موضوع نیز تأکید کرده‌اند که اهمیت اقتصاد کشور تا حدی است که عدم توجه به آن می‌تواند مسائل امنیتی را برای کشور به همراه داشته باشد و از این رو لازم است توجه ویژه‌ای به موضوع اقتصاد معطوف شود. جهانگیری همچنین از اقتصاد به عنوان یکی از مهمترین مؤلفه اقتدار ملی هر کشور نام برد و اظهار کرد: هیچ کشوری نمی‌تواند مدعی قدرت و اقتدار باشد و در عین حال از اقتصاد ضعیف برخوردار باشد.
معاون اول رئیس‌جمهور در ادامه با یادآوری اینکه اقتصاد ایران با چالش‌های متعددی روبه‌رو است که در رأس آن بیکاری نسل جوان قرار دارد، تصریح کرد: ایران کشوری است که بیش از ٤/٥ میلیون دانشجو دارد و این جمعیت اشتغال و فرصت شغلی از ما مطالبه می‌کنند که البته مطالبه‌ای به‌حق است.
وی افزود: البته پاسخ به همه این مطالبات نباید تنها بر عهده دولت باشد، بلکه همه بخش‌ها باید برای بسترسازی و فراهم شدن زمینه پاسخگویی به این مطالبات تلاش کنند؛ زیرا اگر برای نسل جوان اشتغال ایجاد نشود جوانان این مرز و بوم که باید موتور محرک برای توسعه کشور باشند، می‌توانند به ابزاری برای اتفاقات منفی تبدیل شوند.
معاون اول رئیس‌جمهور کاهش قدرت خرید و درآمد مردم را از دیگر چالش‌های اقتصاد کشور برشمرد و افزود: درآمد مردم در سال‌های گذشته با وجود درآمدهای سرشار نفتی کشور با کاهش مواجه شد که در حقیقت به معنی کوچک شدن سفره زندگی مردم است.
جهانگیری ادامه داد: ما مکلف هستیم با سیاستگذاری صحیح قدرت خرید مردم را افزایش دهیم و سفره زندگی آنها را بزرگتر کنیم که تحقق این امر مستلزم برنامه‌ریزی دقیق است.
معاون اول رئیس‌جمهور با بیان اینکه ایران در منطقه‌ای قرار گرفته که رقبای فراوانی دارد، خاطرنشان کرد: بر اساس سند چشم انداز ۲۰ ساله، ایران باید قدرت نخست منطقه باشد اما متأسفانه امروز که ۱۰ سال از این سند می‌گذرد، رقبای ما به لحاظ اقتصادی از ما پیشی گرفته اند.
جهانگیری اضافه کرد: بخش اصلی توطئه‌هایی که در منطقه شکل گرفته با هدف آسیب رساندن به ایران بوده و ایجاد داعش و گروه‌های تکفیری، با هدف زمین‌گیر کردن ایران بوده است و در این میان برخی کشورهای منطقه نیز از این گروه‌ها حمایت‌های مالی و ایدئولوژیک کرده‌اند.
وی هدف اصلی تحریم‌های قدرت‌های بزرگ علیه ملت ایران را تضعیف قدرت اقتصادی ایران دانست و گفت: متأسفانه بی تدبیری‌های سال‌های گذشته باعث شد درآمدهای سرشار نفتی کشور به شیوه غلط هزینه شود و ذخایر ارزی کشور که باید برای شرایط سخت نظیر دوران تحریم‌ها پس‌انداز می‌شد، به هدر رفت.
معاون اول رئیس‌جمهور گفت: مجموعه این چالش‌ها که پیش روی اقتصاد کشور قرار دارد باعث شد که مقام معظم رهبری موضوع اقتصاد را نخستین اولویت کشور در مقطع فعلی اعلام کنند و با وجود اهمیت موضوع فرهنگ، اقتصاد را اولویت نخست کشور در شرایط کنونی بدانند و سیاست‌های کلی اقتصاد مقاومتی را ابلاغ کنند.
جهانگیری اظهار کرد: اقتصاد مقاومتی مجموعه سیاست‌هایی است که همه اقتصاددانان کشور با گرایش‌های مختلف نسبت به آن اجماع و اتفاق نظر دارند و معتقد هستند که این سیاست‌ها می‌تواند کشور را به نقطه روشن رهنمون سازد.
معاون اول رئیس‌جمهور افزود: خوشبختانه عزم و اراده‌ای جدی در سراسر کشور برای اجرای اقتصاد مقاومتی شکل گرفته و همه ارکان نظام مصمم هستند که اقتصاد مقاومتی را عملیاتی کنند.
جهانگیری ادامه داد: مقام معظم رهبری دولت را مجری اصلی اجرای اقتصاد مقاومتی دانسته‌اند و از دولت خواسته اند که ستادی برای فرماندهی اقتصاد مقاومتی ایجاد کند و معاون اول رئیس‌جمهور را نیز به عنوان فرمانده این ستاد معرفی کرده‌اند و خوشبختانه امروز مسئولیت اجرا و تقسیم وظایف نیز مشخص شده است.
وی اظهار کرد: اینکه برخی افراد از اقتصاد مقاومتی برداشت شخصی می‌کنند و دیگران را متهم می‌نمایند، این فقط اظهار نظر سیاسی است و دولت نیز به سخن این افراد به اندازه یک اظهار نظر سیاسی اهمیت می‌دهد. معاون اول رئیس‌جمهور تصریح کرد: دولت مصمم است اقتصاد مقاومتی را برای برون‌رفت از چالش‌های اقتصادی کشور عملیاتی و اجرا کند و در همین راستا برای بندهای مختلف آن برنامه‌های بلندمدت، کوتاه‌مدت و سیاست‌های اجرایی تدوین کرده است.
جهانگیری خاطرنشان کرد: نمی‌توان انتظار داشت که اقتصاد مقاومتی در کوتاه مدت عملیاتی شود؛ چرا که بسیاری از محورهای آن نظیر بهره‌وری، نیازمند برنامه‌ریزی بلندمدت و کار فرهنگی است.
معاون اول رئیس‌جمهور در بخش دیگری از سخنان خود با تأکید بر اینکه دولت راه‌اندازی تولید و اقتصاد کشور را در دستور کار خود قرار داده است، گفت: برای این کار باید بازار داخلی به صورت جدی فعال شود و با تهدیدات بازار داخلی و بخش تولید نظیر قاچاق کالا مبارزه جدی صورت گیرد.
وی افزود: واردات بی‌رویه نیز از آسیب‌های جدی بخش تولید است که لازم است برای حمایت از بخش تولید، واردات کشور را مدیریت کنیم.
جهانگیری همچنین توسعه صادرات را از دیگر برنامه‌های دولت در سال جاری عنوان و خاطرنشان کرد: براساس پیش‌بینی‌های صورت گرفته تصمیم گرفته‌ایم که میزان صادرات غیرنفتی را ۱۰ میلیارد دلار نسبت به سال قبل افزایش دهیم.
معاون اول رئیس‌جمهور با تأکید بر لزوم حمایت از بخش خصوصی برای راه‌اندازی تولید و توسعه صادرات گفت: وقتی می‌گوییم که بخش خصوصی باید مدار و محور اقتصاد کشور باشد یعنی باید در اتاق مدیران به روی بخش خصوصی باز باشد.
وی با بیان اینکه توفیقات خوبی در دوره پسابرجام برای کشور ایجاد شده است، تصریح کرد: در ۳ ماهه نخست سال جاری میزان فروش نفت و میعانات گازی به بیش از ۲ میلیون و ۵۰۰ هزار بشکه در روز رسید که این توفیق بزرگی برای کشور است.
جهانگیری در بخش دیگری از اظهارات خود به اهتمام دولت برای مقابله جدی با فساد نیز اشاره کرد و گفت: باید مشخص شود که چگونه یک جوان ۳۰ ساله می‌تواند ۱۰ هزار میلیارد تومان پول کشور را ببرد و هیچکس هم پیگیری نمی‌کند که این فرد چگونه و با حمایت چه کسانی توانسته است به این پول دست پیدا کند.
وی همچنین با اشاره به موضوع حقوق‌های غیرمتعارف برخی مدیران کشور خاطرنشان کرد: دولت بابت این اتفاق از مردم عذرخواهی کرده است؛ چراکه اطلاع داریم افکار عمومی جریحه‌دار و ذائقه مردم تلخ شده است. بر اساس سیاستگذاری‌های صورت گرفته تمامی راه‌های تکرار این اتفاق و منافذ آن مسدود شده و دیگر شاهد چنین اتفاقی نخواهیم بود.
معاون اول رئیس‌جمهور افزود: البته اینگونه اتفاقات نباید باعث شود که فسادهای بزرگ فراموش شود زیرا مردم موضوع ۱۰ هزار میلیارد تومان را هیچگاه فراموش نخواهند کرد.

خبر

گزارش کمیته ویژه بررسی "حقوق‌های نجومی" منتشر شد

گزارش کمیته ویژه‌ای که بعد از ابلاغ رئیس‌جمهور و به دستور جهانگیری به منظور بررسی همه‌جانبه مسأله فیش‌های حقوقی، زمینه‌ها، ابعاد و موارد مختلف آن تشکیل شده بود، منتشر شد.
به گزارش تسنیم، در گزارش کمیته ویژه که برای استحضار رئیس‌جمهور، پاسخگویی مناسب به مطالبه اجتماعی و سامان‌دهی نظام پرداخت‌ها در همه دستگاه‌های دولتی و عمومی تهیه شده، ضمن ریشه‌یابی موضوع، تصمیمات، راهکارهای کوتاه و بلندمدت و دستورالعمل‌هایی را به منظور مسدود شدن همه منافذ شکل‌گیری پرداخت‌های غیرمتعارف در همه دستگاه‌های دولتی و غیردولتی ارائه کرده است.

دولت در صورت لزوم نسبت به جابه‌جایی در سطح وزیر اقدام کند

نماینده مردم تهران در مجلس شورای اسلامی با بیان اینکه دولت در برخورد با موضوع حقوق‌های نامتعارف امتحان خوبی پس داده در عین حال گفت اگر نیاز است باید اقداماتی مثل جابه‌جایی در سطح وزیر نیز صورت گیرد.
الیاس حضرتی در گفت‌وگو با ایسنا اظهار کرد: شاید کسانی که این ماجرا را آغاز کردند حسن نیت نداشتند اما ما امیدواریم نتیجه عملشان ختم به خیر شود؛ چراکه دولت در برخورد با این قضیه تاکنون امتحان خوبی پس داده و بدون اینکه عکس‌العملی برخورد کند یا ناراحت و عصبی شود خیلی وارد میدان شد و یک پالایش درونی انجام داد.
وی افزود: در این ماجرا مدیرانی که در مظان اتهام بودند و یا توسط افکار عمومی مورد سؤال قرار گرفته بودند یا اینکه تخلفشان و یا سوء استفاده از قانون در مجموعه مدیریتی شان احراز شده بود سریعاً از سوی دولت جابه‌جا، عزل و یا وادار به استعفا شدند و این نشان می‌دهد دولت آماده شفاف‌سازی است ولو اینکه در مقطعی در مورد یک تخلف غفلت کرده باشد.
این نماینده مجلس ادامه داد: هم سخنگوی دولت بارها بابت این غفلت عذرخواهی کرد و هم برخی وزرا و خود رئیس‌جمهور از مردم عذرخواهی کردند. لذا من فکر می‌کنم برخورد دولت در این داستان فوق‌العاده بود و باید از دولت تشکر کرد البته به نظر من دولت باید در ادامه یک پالایش درونی برای خود مخصوصات در سطح وزرا داشته باشد و مراقب باشد این داستان به شکلی ادامه نیابد که وزرایی که خوب کار کردند تخریب شوند و وزرایی که سهل‌انگاری کردند از این ماجرا کنار گذاشته شوند. پس اگر لازم باشد باید در سطح وزیر هم اقداماتی نظیر جابه‌جایی صورت گیرد.

تشکیل کارگروه رسیدگی به پرداخت‌های غیرمتعارف در وزارت بهداشت

پیرو فرمایشات رهبر معظم انقلاب در خطبه‌های نماز عید فطر و بیانیه رئیس‌جمهوری در خصوص حقوق‌های غیرمتعارف در برخی دستگاه‌ها، وزیر بهداشت، درمان و آموزش پزشکی معاون توسعه مدیریت و منابع این وزارتخانه را مکلف به تشکیل کارگروهی به منظور رسیدگی به این موضوع کرد.
به گزارش پایگاه خبری وزارت بهداشت، سید حسن هاشمی در این ابلاغ از دکتر سید علی صدرالسادات معاون توسعه مدیریت و منابع خواسته است ضمن به رسمیت شناختن مطالبه مردم به عنوان ناظر اصلی و تعهد به پاسخگویی صریح، شفاف و شجاعانه به افکار عمومی از هرگونه حاشیه‌سازی و شتابزدگی پرهیز و با دقت نظر، آسیب‌شناسی لازم را معمول و راهکارهای اجرایی را ارائه نماید.
وزیر بهداشت در این ابلاغ با تأکید بر بررسی تخلفات احتمالی در پرداخت‌های صورت پذیرفته از حیث انطباق با قوانین و مقررات ملاک عمل، تصریح کرده است: پیشنهاد اصلاح قوانین با توجه به حساسیت حوزه سلامت و تأکید بر تسهیل و تضمین دسترسی مردم شریف ایران به خدمات نظام سلامت بویژه در مناطق محروم مدنظر قرار گیرد.
در ابتدای این ابلاغ آمده است، با عنایت به فرمایشات رهبر معظم انقلاب در خطبه‌های نماز عید سعید فطر و بیانیه اخیر رئیس‌جمهور محترم در خصوص پرداخت‌های غیرقانونی و غیرمتعارف و تأکیدایشان مبنی بر اصلاح نظام اداری و شفاف نمودن تصمیمات در چارچوب مفاد بیانیه مذکور، ضرورت دارد ضمن تشکیل کارگروهی با مسئولیت جنابعالی و همکاری دستگاه‌های نظارتی در چارچوب موارد زیر حداکثر ظرف مدت ۲۰ روز، بررسی‌های لازم انجام گرفته و نتیجه به اینجانب ارائه شود.
وزیر بهداشت در این ابلاغ از معاون توسعه و مدیریت وزارت بهداشت، درمان و آموزش پزشکی خواسته است، بررسی تخلفات احتمالی در پرداخت‌های صورت پذیرفته از حیث انطباق با قوانین و مقررات ملاک عمل، برخورد جدی و قاطع با متخلفان احتمالی در مواردی که به تشخیص کارگروه، غیرقانونی بودن پرداختی‌ها احراز شده و معرفی متخلفان به مراجع و محاکم قضایی برای رسیدگی و برخورد قانونی و پیشنهاد اصلاح قوانین و مقررات مرتبط با توجه به حساسیت حوزه سلامت و تأکید بر تسهیل و تضمین دسترسی مردم شریف ایران به خدمات نظام سلامت و ارائه خدمات مطلوب بهداشتی و درمانی در سراسر کشور بویژه مناطق محروم در دستور کار خود قرار دهد.
در ادامه این ابلاغ آمده است، در این راستا ضرورت دارد ضمن به رسمیت شناختن مطالبه مردم به عنوان ناظر اصلی و تعهد به پاسخگویی صریح، شفاف و شجاعانه به افکار عمومی از هرگونه حاشیه‌سازی و شتابزدگی پرهیز و با دقت نظر، آسیب‌شناسی لازم معمول و راهکارهای اجرایی ارائه گردد.

پیام تاریخ، تمدن و فرهنگ مادستان
The Message Of Madestan's History & Civilization & Culture
روزنامه همدان پیام
۵
شنبه ● ۱۹ تیرماه ۱۳۹۵ ● شماره ۲۶۷۶
جامعه
ejtemaei@hamedanpayam.com

راه‌اندازی سامانه شناسایی بیمه‌شدگان قالیباف

مدیرکل امور فنی بیمه‌شـــدگان ســـازمان تأمین اجتماعـــی از اقدام برای راه‌اندازی سامانه شناسایی بیمه‌شـــدگان قالیباف و صنایع دستی شناسه‌دار در سال جاری خبر داد.
سیروس نصیری در گفت‌وگو با ایسنا، با بیان اینکه هدف از تشکیل این سامانه پالایش اطلاعات بیمه‌شـــدگان است، اظهار کرد: این ســـامانه به اتحادیه‌های مختلف که جواز صادر می‌کنند متصل و مشـــخص می‌شود فرد در کجا شاغل است. به عنوان مثال اگر فردی به عنوان قالیباف تقاضای پوشش بیمه‌ای داشته باشد و مشخص شود جواز فرش‌فروشی دارد سامانه سریعاً شناسایی و اجازه این اقدام را نمی‌دهد.

تجهیزات بیمارستان‌های دولتی فرسوده است

تجهیزات بیمارســـتان‌های دولتی در کشـــور فرسوده است و باید در راستای جدید کردن آنها اقدامات جدی صورت گیرد.
به گزارش ایسنا نایب‌رئیس اول شورای عالی نظام پزشکی گفت: از آنجایی که تجهیزات نیز در مدت کوتاهی به‌روز می‌شـــوند، یا باید تجهیزات جایگزین تدارک دیده شود و یا تجهیزات قدیمی تحت تعمیر قرار گیرند. محمد صاحب‌الزمانی افزود: متأسفانه تجهیزاتی که در کشور ما تولید می‌شود، از تنوع بسیاری برخوردار نیست و مجبوریم قسمت اعظم تجهیزات را از کشورهای مترقی وارد کنیم.

خستگی و خواب‌آلودگی عامل ۳۹ درصد تصادفات در ایران

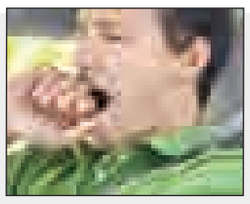

۳۹ درصد تصادفات تابســـتان سال گذشته ناشی از خستگی و خواب آلودگی و عدم توجه به جلو بوده است.
به گزارش مهر رئیس پلیس راهور نیروی انتظامی گفت: از رانندگان می‌خواهیم هر کجا که احساس خواب و خستگی کردند با پارک کردن در جای مناسب استراحت کنند. هیچ چیز جای خواب را نمی‌گیرد.
تقی مهری بیان کرد: خودروی رانندگان حادثه‌ســـاز ۷۲ ســـاعت و رانندگانی که از مواد مخدر و روان‌گردان‌ها استفاده می‌کنند یک هفته توقیف خواهد شد.

نماز عید فطر پایان بخش یک ماه روزه‌داری میهمانان خدا

وصف شکوه مراسم عید فطر در همدان

» سمانه جهانگیری عرش

بعد از یک مـــاه روزه‌داری در روزهای گرم تابستان مردم متدین دارالمؤمنین همدان با حضور در تپه مصلای همدان نماز عید فطر را به امامت آیت‌ا... غیاث‌الدین طه‌محمدی امام‌جمعه این شهر برگزار کردند.
مراســـم نماز عید ســـعید فطر در همدان در محوطه باز تپه مصلای این شهر و با حضور واعظی وزیر ارتباطات برگزار شد.
به گزارش همدان‌پیام، از ســـاعت حوالی ۵ صبح اتوبوس‌های شـــرکت واحد و چندین دســـتگاه ون از میادین اصلی و شهرک‌های اطراف نمازگزاران را به سمت محل برگزاری نماز منتقل کردند.
اســـتقرار نیروهای پلیس راهـــور و انتظامی در خیابان‌هـــای منتهی به مصلی و همچنین نیروهای یگان ویژه در اطراف محوطه باز تپه محل برگزاری نماز باعث شده بود تا امنیت به خوبی تأمین شود.
امســـال نســـبت به ســـال‌های گذشته نظم بهتری از بـــدو ورود نمازگـــزاران به محل برگزاری حکمفرما بود و در یک اقدام خوب سازمان‌های مســـئول همکاری لازم را برای برگزاری نمازی باشکوه با هم داشتند.
برخی دستگاه‌ها مراســـم دعای قنوت را با یک طرح و اندازه یکسان چاپ و در مبادی ورودی تپه مصلی بیـــن نمازگزاران توزیع کردند.
با همکاری ســـتاد نماز جمعه تعداد زیادی فرش و موکت برای برگـــزاری نماز فراهم شـــده بود که به اذعان برگزارکنندگان امروز حدود ۴۰ هزار نفر در تپه مصلی اقامه نماز کردند.بر طبق یک ســـنت، پیش از برگزاری نماز استاندار به همراه معاونان خود، شهردار، فرماندار، فرمانده انتظامی استان، فرمانده سپاه و جمع زیادی از مسئولان با حضور در دفتر امام‌جمعـــه وی را تا محل برگـــزاری نماز همراهی کردند.
روز عید فطر عکاسان خبری خبرگزاری‌های فعال، ســـایت‌های خبری و نشریات محلی حضور پررنگی داشتند و از ساعت ابتدایی صبح در محل برگزاری نماز حضور یافتند.
صداوسیمای مرکز همدان هم امروز با استقرار واحد ســـیار مراســـم نماز و خطبه‌ها آن را به صورت مستقیم و زنده از شبکه همدان پخش کرد. حضور روزه اولی‌ها و کودکانی که نماز و روزه هنـــوز بر آنها واجب نشـــده بود از حاشیه‌های جالب امروز بود.
جانبـــازان انقلاب هـــم با توجه به مســـیر ســـربالایی تپه مصلی و ســـخت بودن تردد برایشـــان اما خود را به صفوف نماز رسانده بودنـــد. صندوق‌هایی جهت دریافت زکات فطریه از طرف کمیته امداد امام خمینی(ره) و سازمان بهزیستی همدان در مسیر حرکت نمازگزاران تعبیه شده بود.
از حدود ساعت ٦ صبح صدای قرائت قرآن توسط قاری به گوش می‌رسید و نمازگزاران در تکاپوی یافتن صفوفـــی برای اقامه نماز بودند.با آغاز نماز عید فطر تنها یک صداست که از مصلی شنیده می‌شود. صدای امام‌جمعه همدان که با صوتی زیبا و دلنشـــین حمد و ســـوره نماز عید را تلاوت می‌کنند. انگار نه انگار که هزاران نفر از مردم همدان یک جا جمع شده‌اند.

برای تکمیل مصلی همدان نیاز به کمک خیران داریم

امام‌جمعه همدان در خطبه‌های نماز ضمن تبریک عید سعید فطر به همه مسلمانان بویژه نمازگزاران گفت: کمک به جبهه مقاومت بر هر مرد و زن مسلمان همگان واجب است.
آیت‌ا... غیاث‌الدین طه محمدی افزود: امروز بســـیاری از غیور مردان مدافعان حرم برای دفـــاع از مردم مظلوم در عراق و ســـوریه با داعش و اربابانشان مبارزه می‌کنند تا دشمن نتواند پشت دیوارهای کشور راه یابد.
وی با بیان اینکه دشمن با چنگ و دندان به میدان آمده است، افزود: امروز این ظالمان و جنایت کاران در یمن و ســـوریه و عراق و لیبی و بسیاری از کشورهای دیگر خونریزی راه انداخته‌اند و به کشتار مردم بی‌دفاع دست زده‌اند.
وی تصریح کرد: امنیت و آرامش امروز ایران اســـلامی حاصل دلاورمردی‌های نیروهای نظامی و انتظامی، سپاه پاســـداران و ارتش جمهوری اسلامی اســـت که همگی باید از این غیورمردان قدردانی کرد.
وی در بخش دیگری از ســـخنانش با اشاره بـــه احداث مصلای بزرگ شـــهر همدان بر فراز تپه مصلا ادامه داد: سال گذشته به دلیل مشکلات مالی دولت، برای اتمام این طرح از دولت کمکی طلب نشد. امام‌جمعه همدان بیان کرد: امیدواریم در سالی که اقتصاد کشور رو به بهبودی است مسئولان و مردم جهت اتمام این پروژه بزرگ یاری رسانند.
آیت‌ا... محمدی تصریح کرد: با اتمام مصلای بزرگ شـــهر همدان بیـــش از ۴۰ هزار نفر می‌توانند در فضایی سر بسته نماز جماعت اقامه کننـــد. وی همچنین با بیان اینکه مردم در یک ماه روزه‌داری و بندگی در پیشـــگاه حضرت حق، تقوا پیشـــه کردند افزود: نگه داشتن این تقوا از هر عبادتی سخت است.
امام‌جمعه همـــدان تصریح کـــرد: حفظ و نگهداری از تقوا دســـتاوردی بزرگ اســـت و همانگونـــه که مردم ایران اســـلامی برای پیروزی انقلاب اسلامی صدها شهید هدیه کردند امروز برای حفظ این انقلاب هزاران شهید را تقدیم انقلاب اسلامی کرده‌اند.
رئیس ستاد اقامه نماز استان نیز گفت: عبادات و روزه‌داری مردم در روزهای گرم و طولانی ماه مبارک رمضـــان موجب جلب رضایت پروردگار عالم است.
حجت‌الاســـلام ســـید مرتضی حسنی‌حلم افزود: یوما... فطر روز اطاعت، یکپارچگی، یأس شـــیطان و پیروزی انســـان‌های مؤمن است.
وی افـــزود: امروز پس از یک ماه روزه‌داری و بندگی شکرگزار نعمت‌های الهی هستیم و به طور قطع نیکوکاران پاداش خود را در این روز دریافت خواهند کرد.
وی اضافه کرد: امروز مدال‌آوران عرصه جهاد اکبر در محضر خدا حضور یافتند و امیدواریم آثار ماه مبارک رمضان همچون پاک شدن از گناه و پر شـــدن از عطر ایمان توام با فضای قرآنی و عفو و گذشت در زندگی همه افراد ساری و جاری باشد.
پـــس از پایـــان خطبه‌ها با اتمام مراســـم، نمازگزاران رهسپار خانه‌هایشان می‌شوند. موج خروشـــان نمازگزاران بعـــد از نماز مســـیر سراشـــیبی تپه مصلی تـــا چهارراه تختی را طی کردند که این خروش سوژه عکاسان بود.
اتوبوس‌های شـــرکت واحد و تاکسی‌های سازمان تاکســـیرانی که با نظمی مثال‌زدنی در اطراف مصلی مســـتقر هستند بر اساس مسیربندی‌های اعلام شده نمازگزاران را به مقصد می‌رسانند.

۲۲ مجروح و ۴ کشته نتیجه سوانح رانندگی در تعطیلات

از ســـاعت ۱۵ روز سه‌شـــنبه تا روز جمعه سوانح رانندگی همدان ۲۲ مجروح و ٤ کشته بر جای گذاشته است.
رئیس پلیس راه اســـتان همدان گفت:۱۳ ســـانحه منجر به جـــرح در همدان تا روز جمعه رخ داده که در پی آن ۲۲ نفر مجروح شدند.
رضا عزیزی در گفت‌وگو با ایرنا اظهارکرد: همچنین ٤ ســـانحه منجر به فوت در این مـــدت زمـــان رخ داد که ٤ نفـــر در این سوانح جان خود را از دست دادند.
رئیس پلیس راه همدان با ذکر سوانح مهم همدان در چند روز گذشـــته توضیح داد: یک دستگاه آمبولانس در حال انتقال یک بیمار بدحال از ملایر به بیمارستان همدان بود که در حوالی جوکار با یک دســـتگاه خودروی نیسان برخورد کرد.
عزیزی اضافه کرد: در این ســـانحه بیمار فوت کرده و ۲ پزشک حاضر در آمبولانس به همراه راننده مجروح شـــدند، همچنین راننده نیسان هم مجروح شد.
وی افـــزود: ورود از جاده فرعی به اصلی بدون رعایت حق تقدیم از ســـوی راننده وانت نیســـان عامل بروز این سانحه بود و در این ســـانحه خودروی آمبولانس بعلت شدت برخورد و خسارت وارده به آن، غیر قابل استفاده شد.

سبقت خونین

رئیس پلیس راه اســـتان همدان اظهار کرد: در این مدت به علت سبقت غیرمجاز یک دستگاه خودروی سمند و برخورد با وانت نیسان نیز ۳ نفر دچار سانحه می‌شوند.
عزیزی توضیح داد: خودروی سمند پس از سبقت از موتورسیکلت موجب انحراف و واژگونی راکب این وسیله نقلیه و مجروح شدن وی می‌شود.
وی اضافه کرد: در این حین خودور سمند با خودروی نیســـان که از مسیر مقابل در حـــال تردد بود بـــه حالت جلـــو به پهلو برخورد کـــرده که موجب مـــرگ راننده نیسان شده و راننده سمند در این تصادف مجروح و دچار خونریزی مغزی می‌شود.
وی علت بـــروز این ســـانحه رانندگی را رعایـــت نکردن فاصله عرضی نســـبت به موتورسیکلت و انحراف به چپ خودروی سمند ذکر کرد.

مرگ راننده خواب‌آلود

رئیس پلیس راه استان همدان بیان کرد: یک دستگاه خودروی ســـواری نیز در آزاد راه همدان- ساوه در حال تردد بود که از مسیر خارج و واژگون می‌شود.
عزیـــزی علـــت بـــروز ایـــن ســـانحه را خواب‌آلودگی راننده دانســـت و افزود: در این سانحه رانندگی، راننده خواب‌آلود جان خود را از دست داد.
وی تأکیـــد کـــرد: راننـــدگان در صورت احســـاس خســـتگی و خواب‌آلودگی به طور حتم از ادامـــه رانندگی اجتناب کرده همچنین بعد از هر ۲ ســـاعت رانندگی به مدت یک ربع استراحت کنند.

پیچ آخر

رئیس پلیس راه اســـتان همدان اظهار کرد: یک دســـتگاه خودروی پراید نیز در مسیر ســـه‌راهی پایگاه نوژه به سمت همدان در حال تردد بود که به علت واژگونی خودرو، راننده جان باخت.
عزیزی افزود: راننده این خودرو با وجود نزدیک شدن به پیچ و اینکه حداکثر سرعت تعیین شـــده ۵۰ کیلومتر در ساعت بوده با سرعت ۱۱۰ کیلومتر در ساعت قصد عبور از پیچ را داشت که واژگون شد.
وی اضافـــه کرد: در این ســـانحه رانندگی دختر ۲ ســـاله نیز فوت کـــرده و ۳ نفر از سرنشینان خودروی سواری پراید به شدت مجروح شدند.

ترافیـــک در آزادراه همـــدان ٦ برابر افزایش یافته است

رئیس پلیس راه اســـتان همدان همچنین گفت: با توجه به افزایش ورود مسافران به این استان، ترافیک در آزادراه ساوه- همدان بیـــش از ٦ برابـــر افزایش یافته است.
رضا عزیزی اظهار کـــرد: طبق آمار ارائه شده از ســـوی نهادهای مسئول، تردد در آزاد راه همدان- ســـاوه از روزانه ۵ هزار دستگاه خودرو به ۳۰ هزار دستگاه رسیده است.
وی اضافه کرد: تردد در مسیرهای اصلی و فرعی نیز ۱۰۰ درصد افزایش داشـــته و از ۲۳۰ هزار دستگاه خودرو به ٤۵۰ هزار دستگاه در روز رسیده است.
وی افـــزود: در آخریـــن روز از مـــاه مبـــارک رمضـــان بیـــش از ۸۰ هـــزار دســـتگاه خـــودرو از ۳ محـــور جاده تهران، کرمانشـــاه و ملایر وارد استان شـــدند که ٦۳ هـــزار دســـتگاه از این تعداد از همدان خارج شدند.
رئیس پلیس راه اســـتان همدان بیان کرد: همچنین در روز عید سعید فطر ۸۳ هزار دســـتگاه خودرو وارد این استان شدند که حدود ۲۰ هزار دســـتگاه وســـیله نقلیه از استان خارج نشدند.
عزیزی احتمال داد: با توجه به اســـتقبال گردشگران برای بازدید از غار تفریحی- توریســـتی علیصدر این محور با ترافیک سنگین مواجه شود.
وی افـــزود: بـــه منظور کاهش ســـوانح فوتـــی و جرحی مکان‌هـــای پرترافیک و ســـانحه‌خیز توســـط عوامل پلیس راه کنتـــرل می‌شـــود با این وجـــود توصیه می‌شـــود رانندگان فرهنـــگ ترافیکی را رعایت کنند.
وی بیـــان کرد: ۱۵ دســـتگاه خـــودرو از نهادهای دولتی این استان به ناوگان پلیس راه افزوده شده و سرنشینان این خودروها که از عوامل پلیس راه هســـتند به صورت نامحسوس تخلفات را رصد و متخلفان را جریمه می‌کنند.

فضای مجازی

اطلاعات کدام شماره‌های ایرانسل فاش نشد؟

به دنبال افشای اطلاعات مشترکان ایرانسل توسط ربات تلگرامی، مشخص شد اطلاعات چه پیش‌شماره‌هایی از هک شدن مصون مانده است.
چه شـــماره‌هایی از ایرانســـل اطلاعاتشـــان فاش نشد؟ به گزارش باشـــگاه خبرنگاران جوان؛ اخیراً فعالیت ربات تلگرامی افشاکننده مشـــخصات مشترکان ایرانسل رسانه‌ای شـــد که این ربات چندی بعد غیرفعال شد.
مقام‌های رســـمی اعلام کردند که این تخلف ریشه در درز اطلاعات مشـــترکان این اپراتور در حدود ۲ تا ۳ سال پیش داشته که امروز در قالب ربات تلگرامی نمایان شده است.
به گفته وزیر ارتباطات و با تصدیق ایرانسل، این اپراتور اطلاعات خود را در اختیار یک نهاد قرار داده و شـــخص متخلفی در نهاد، اطلاعات را به فروش رسانده است.
طبق اعلام وزیر با این فرد خاطی برخورد شـــده و طبق اعلام پلیس فتا شـــخصی که اقدام به ساخت ربات تلگرامی افشاکننده مشخصات ایرانسل کرده نیز بازداشت شده است.
در این جریان، برخی شماره‌ها در معرض سوء استفاده قرار گرفتند و برخی نیز از ماجرا گریختند.
در این دیتابیس اطلاعات مشـــترکانی که حدود ۲/۵ ســـال پیش سیم کارت ایرانســـل داشـــته‌اند، از کدهای ۰۹۳۵، ۰۹۳٦، ۰۹۳۸،۰۹۳۷ و ۰۹۳۹ وجود داشته است. مالکانی با این کدهای سیم‌کارت اگر کمتر از ۲/۵ ســـال پیش سیم کارت خود را تهیه کرده‌اند جزء مشترکان که احتمالاً مشخصات شان درز شده نیستند.
ســـایر کد شماره‌های ایرانسل شـــامل ۰۹۳۰، ۰۹۳۳، ۰۹۰۱، ۰۹۰۲ و ۰۹۰۳ کلاً در دیتابیس افشـــا شده وجود ندارند؛ زیرا پس از زمان درز اطلاعات واگذار شده‌اند.

خبـــر

ممنوعیت فروش سیگار در برخی اماکن به کجا رسید؟

یکی از چالش‌های حوزه توزیع سیگار بخصوص در کلان‌شهرها به دکه‌های روزنامه فروشی معطوف می‌شود.
به گزارش، یقینا یکی از الزامات اساســـی مقابله و مبارزه با دخانیات و حتـــی قاچاق میلیاردی این محصول به تمرکز و ایجاد محدودیت در عرصه توزیع معطوف می‌شود.
البته صرفاً با محدودیت و تنگ‌تر کـــردن حوزه توزیع نمی‌توان در جنـــگ با این محصول مرگ‌آفرین پیروز شـــد و یا بـــه توفیق قابل توجهی نائل شد.
یقینـــاً موفقیت در ایـــن عرصه، مســـتلزم ضروریـــات دیگری نیز می‌باشـــد که بخشی از آن در فرهنگ‌سازی، تنظیم، طراحی و اعمال مالیات‌های کارشناســـی شده، تشـــدید اقدامات نظارتی در مرزها، اعمال مجازات‌های بســـیار سنگین، غنی‌ســـازی صحیح و اصولی اوقات فراغت جوانان و نوجوانان و... خلاصه می‌شود.
بـــه تعبیری با اعمال محدودیت و تشـــدید برخوردها در این عرصه یکی از حلقه‌های این زنجیر به هم پیوســـته در حوزه کنترل و مهار مصرف دخانیات شکل می‌گیرد. قرار بود طرح مقابله با مراکز توزیع غیر مجاز ســـیگار از اول تیرماه اجرایی شـــود، اما بر اساس تصمیم ســـتاد ســـاماندهی عرضه دخانیات در وزارت بهداشت مقرر است طرح مذکور از اول مردادماه اجرایی و عملیاتی شود.
از اصلی‌تریـــن علت‌های این تعویق یک ماهه، به اســـتقبال کمرنگ اصناف متقاضـــی دریافت پروانه فروش ســـیگار بازمی‌گردد که به واقع باعث شـــد فرصت اخذ پروانه مذکـــور تا اول مردادماه تمدید شود، از سوی دیگر شهرداری تهران نیز موظف شده اجاره دکه‌های روزنامه‌فروشـــی را که به عرضه ســـیگار مبادرت می‌ورزند، تمدید نکند.
آنچنان که ســـید کاظم گل گواهی، معاون مرکز اصناف و بازرگانی وزارت صنعت عنوان داشـــت: بر اســـاس ضوابط و قوانین، تنها ۳ صنف خواروبارفروشـــان، ســـوپرمارکت‌ها و سقط‌فروشـــان قادر خواهند بود در چارچوب قوانین به خرده فروشـــی سیگار مبادرت ورزند.
بر اســـاس اطلاعات منتشر شده در رسانه‌ها و برخی جراید همچون روزنامه همشهری، در کل کشور ۲۱۰ هزار واحد صنفی وجود دارد که بر اساس ضوابط قادر خواهند بود با اخذ پروانه فروش سیگار، به صورت قانونی به توزیع و خرده‌فروشی سیگار اقدام نمایند.

راه‌اندازی شرکت‌های دانش‌بنیان فرهنگ و هنر در دانشگاه آزاد

شیوه‌نامه اجرایی راه‌اندازی شرکت‌های دانش‌بنیان در حوزه علوم انســـانی و فرهنگ و هنر در این معاونت تدوین شـــده که هفته آینده به واحدهای دانشگاه ابلاغ می‌شـــود.معاون فرهنگی دانشگاه آزاد در گفت‌وگو با خبرآنلاین گفت: تشکیل شرکت‌های دانش‌بنیان فرهنگ و هنر و علوم انسانی از اولویت‌های این دانشگاه است که این روند با همکاری معاونت پژوهشی دانشگاه در معاونت فرهنگی و دانشجویی در حال پیگیری است.طه هاشمی افزود: تاکنون ۸ ایده برای راه‌اندازی شرکت‌های دانش‌بنیان فرهنگ و هنر و علوم انسانی به دانشگاه ارائه شـــده که ایده‌ها در حال بررسی هستند.معاون فرهنگی و دانشجویی دانشـــگاه آزاد خاطرنشـــان کرد: در شـــیوه‌نامه اجرایـــی راه‌اندازی شـــرکت‌های دانش‌بنیان فرهنگ و هنر و علوم انســـانی نحوه فعالیت واحدهای استانی نیز دیده شده است.

نیش و نوش

مهر: فضای مجازی، سلامت روان جامعه را تهدید می‌کند

پس تا چند سال آینده همه روانی میشن

فارس: دایی: نمی‌توان در تیمی که تاره تشکیل شده کار خاصی انجام داد

بگو خودت کار بلد نیستی چرا دیگه حاشیه میری!

خبر آنلاین: عید فطر سیاسیون رنگ «فیش حقوقی» گرفت

این فیشای حقوقی سیاسیون هم داستانی شده!

ایرنا: تعیین ١٤ مهرماه به عنوان «روز تهران»

همه مشکلامون حل شد

ایسنا: از هر دو ازدواج یکی با طلاق عاطفی مواجه است

بدون شرح

مهر: چشم و هم‌چشمی از دلایل اصلی افزایش طلاق است

یعنی چشم و هم چشمی می‌کنن طلاق بگیرن!

خبر آنلاین: کسبه نمی‌داند کدام جنس قاچاق است

بیا حالا اینا رو توجیه کن

تســـنیم: مونتاژ خودروی چینی دروغ است/ تنها در ایران مشما روی خودرو می‌کشند

زحمت مشما کشیدنش رو هم به چینی‌ها می‌دادین دیگه!

فارس: پاســـخ قاطع مجید مجیدی به مجری بی‌بی‌سی/ شما از زبان آقای کیارستمی صحبت نکنید!

آخه مگه از زبان کسی هم حرف می‌زنن!!

بیتوته: هشدار کارشناسان در خصوص سالمندی جمعیت

خوب بالاخره که باید پیر شیم!!

باشـــگاه خبرنگاران جوان: چاق‌ترین پســـر دنیا بـــا ۱۹۰ کیلو وزن می‌خواهد رژیم بگیرد

به این میگن اراده قوی داشتن چه اعتماد به نفسی داره!!

ایرنا: شکر سرخ بهتر از شکر سفید است

به این می‌گن اعجاز رنگ‌ها!!

مهر: سند اجتماعی کردن مبارزه با مواد مخدر باید تهیه شود

ثبت اسناد خودش رو برای سند زدن مواد مخدر آماده کنه!!

خبـــر آنلاین: مزاحمت تلفنی مادرشـــوهر به عروس بـــرای امتحان صداقت او

از این مادرشوهرا هر چی بگی برمیاد!!

خبـــر

خبرنگار صداوسیما سکه‌هایش را به مناطق محروم اهدا کرد

احســـان معراجی‌فر خبرنگار صداوسیما از ملایر، سکه‌های جوایزش از ماه عسل را به مردم مظلوم مناطق محروم اهدا کرد.
به گزارش خبرگزاری صداوســـیما، برنامه ماه عسل در اختتامیه خود از مســـتند آن سوی کوهســـتان تهیه شده در معاونت خبر صداوســـیما تقدیر کرد این مســـتند روایتی است از محرومیت منطقه دورافتـــاده احمدفداله از توابع شهرســـتان دزفول که به اقدامـــات محرومیت‌زدایی جهادگـــران در آبادانـــی آن مناطق می‌پـــردازد و جوانانی که بدون دریافت پول، عاشـــقانه به یاری مردم مظلوم مناطق محروم استان خوزستان رفته‌اند.
احسان معراجی‌فر خبرنگار ســـازنده این مستند جوایز خود که سکه‌های طلا بود را به مردم مناطق محروم اهدا کرد.

شکر سرخ بهتر از شکر سفید است

رئیس اداره نظارت و ارزیابی فراورده‌های غذای و آشامیدنی با منشاء گیاهی گفت: شکر سرخ؛ کالری کم، طعم و بوی بهتری از شکر سفید دارد.
به گزارش ایرنا، نســـترن محمدی افزود: شـــکر ســـرخ از انواع دیگر طبیعی و مفید شکر است که علاوه بر مصارف خانگی در شـــیرینی پزی و به ویژه پخت انواع کیک به ویژه در کشورهای توســـعه یافته، مصرف فراوانی دارد.وی خاطرنشـــان کرد: شکر ســـرخ برحســـب کیفیت، مزه و بوی آن در ترکیبات شیر، خامه شیرینی و مخلوط‌های انواع کیک و بستنی به کار می‌رود.
این مقام مســـئول در ســـازمان غذا و دارو گفت: استفاده از این شـــکر قهوه ای رنگ خام که به شکر سرخ معروف است سابقه ای ۳۰۰ تا ٤۰۰ ســـاله دارد و با آنکه تولید و مصرف شکر سفید رایج بوده اما شـــکر ســـرخ به عنوان درمانگر برخی بیماری ها کاربرد داشته است.

وجود ترکیبات سرطان‌زا در مواد معطر قلیان

کارشـــناس مسئول دبیرخانه ســـتاد کشوری کنترل دخانیات وزارت بهداشـــت، از وجود ترکیبات ســـرطان‌زا در مواد معطر قلیان‌ها خبر داد.
به گزارش سلامت‌نیوز، این ترکیبات شیمیایی که اغلب ترکیبات سرطان‌زا هستند در مواد معطر قلیان وجود دارد. وی با اشاره به تصویب قانون جامع کنترل دخانیات گفت: قبل از این مســـأله، قانون کنوانســـیون کنترل دخانیات را داشتیم که آن نیز مصوب مجلس بود.
ماده ۸ این کنوانسیون به منظور حفاظت از سلامت عمومی افراد در مواجه با دود دخانیات کشـــورها را ملزم کرد قوانینی وضع کنند تا افراد در مقابل مصرف دخانیات قرار نگیرند.
ولـــی‌زاده با اشـــاره به انداگیـــری مواد شـــیمیایی موجود در تنباکوها اظهار داشـــت: وزارت بهداشـــت در این بخش وارد شد و اطلاعات مســـتندی به دست آورد که نشان می‌داد این ترکیبات شیمیایی که اغلب ترکیبات سرطان‌زا هستند در مواد معطر قلیان وجود دارد.

پیام تاریخ، تمدن و فرهنگ مادستان
The Message Of Madestan's History & Civilization & Culture
روزنامه همدان پیام
۶
شنبه ۱۹ تیرماه ۱۳۹۵ شماره ۲۶۷۶
اقتصاد
eghtesad@hamedanpayam.com

ترویج فرهنگ مصرف‌گرایی از آثار قاچاق کالاست

معاون سیاسی امنیتی استاندار همدان گفت: ترویج فرهنگ مصرف‌گرایی و تغییر سبک زندگی با هدف کمرنگ کردن ارزش‌های ایرانی و اسلامی و افزایش ناهنجاری‌های اجتماعی و فرهنگی از آثار قاچاق کالاست.
محمد الهی‌تبار در نشست با حضور اعضای کمیسیون مبارزه با قاچاق کالا وارز استان، مدیرکل صداوسیمای مرکز همدان اظهار داشت: متأسفانه در سال‌های اخیر پدیده شوم قاچاق کالا و ارز روند توسعه در کشور ما را مخدوش کرده و این پیامد تنها به حوزه اقتصادی محدود نشده، بلکه تبعات اجتماعی، فرهنگی، امنیتی و سیاسی را نیز برای مردم به همراه داشته است، که برای فرهنگ‌سازی در امر مبارزه با قاچاق کالا و ارز باید تمامی دستگاه‌های مرتبط با این پدیده فعالیت داشته باشند؛ همچنین صداوسیما به عنوان یک دستگاه تأثیرگذار بر روی مردم باید با تعیین محتوای مناسب در بخش مبارزه با قاچاق کالا اقدامات مناسبی انجام دهد.
وی بیان کرد: ترویج فرهنگ مصرف‌گرایی و تغییر سبک زندگی با هدف کمرنگ کردن ارزش‌های ایرانی و اسلامی و افزایش ناهنجاری‌های اجتماعی و فرهنگی از آثار قاچاق کالاست.
مدیرکل صداوسیمای مرکز همدان نیز گفت: پیامدهای کوتاه مدت قاچاق کالا در حوزه اقتصادی موجب پایین آمدن سطح اشتغال، تضعیف تولید ملی، رشد تصنعی قیمت کالاها، ایجاد در آمد نامشروع و پولشویی و صدمه زدن به واردکنندگان قانونی کالا است. به گزارش تسنیم در ادامه این نشست معاون اجتماعی فرماندهی انتظامی استان همدان گفت: در ۳ ماهه نخست امسال ۴۰ میلیارد تومان کالای قاچاق در سطح استان کشف و ضبط گردید که این حاصل تلاش‌های کمیسیون مبارزه با قاچاق کالا و ارز و گزارش‌های مردمی در نقاط مختلف استان همدان بود که فرماندهی انتظامی استان همدان با این کشفیات توانست مقام نخست مبارزه با کالای قاچاق را در کشور کسب کند.

نگاه

با یخچال فریزرهای پرمصرف خداحافظی کنید

طی سال‌های اخیر استفاده از یخچال فریزر به‌طور فزاینده‌ای رواج پیدا کرده و میزان مصرف برق یخچال‌فریزرها در طول یک شبانه‌روز بسته به نوع تکنولوژی ساخت و کارخانه سازنده آن از ۱/۸ تا ۳ کیلووات ساعت متغیر است.
به گزارش ایسنا، اگر میانگین مصرف برق یخچال فریزرها را در حدود ۲/۵کیلووات ساعت در شبانه‌روز در نظر بگیریم، برق مصرفی این دستگاه‌ها به طور متوسط در هر ماه ۷۵ کیلووات ساعت است که با احتساب ۲۱ میلیون دستگاه یخچال فریزر به طور تخمینی در کشور، سالانه ۲۷ هزار و ۵۰۰ گیگاوات ساعت برق توسط این دستگاه‌ها مصرف می‌شود.
این در حالی است که یخچال‌های بدون برچسب با بازده انرژی پایین (F و G)، تقریباً ۲ برابر یخچال‌های بهینه با بازده انرژی بالا (A و A+) برق مصرف می‌کنند.
مصرف‌کنندگان می‌توانند با اجرای راهکارها و رعایت توصیه‌هایی نقش مؤثری را در کاهش مصرف انرژی این وسایل و در نهایت کاهش هزینه‌های خود ایفا کنند.
مصرف‌کنندگان باید هنگام خرید، یخچال فریزری را انتخاب کنند که با توجه به برچسب انرژی دارای بالاترین بازده و کمترین مصرف انرژی باشد.
حجم یخچال فریزر باید با توجه به نیاز و تعداد افراد خانواده انتخاب شود تا از فضای آن به‌طور کامل استفاده شود. در بسیاری از موارد یک یخچال فریزر ۱۴ فوت می‌تواند نیاز یک خانواده ۲ تا ٤ نفره را برآورده سازد.
برفک‌های یخچال و فریزر باید به‌طور منظم آب شود؛ زیرا با افزایش لایه‌های برفک، مصرف انرژی بالا می‌رود. با انتخاب یخچال‌های مجهز به سیستم برفک‌زدای اتوماتیک (NoFrost)، مصرف برق بدون دخالت مصرف‌کننده کاهش می‌یابد.
همچنین زمانی که یخچال یا فریزر در کنار دستگاه‌های گرمازا مثل اجاق گاز، آبگرمکن، شوفاژ و همچنین زیر نورمستقیم خورشید قرار داشته باشد، مصرف انرژی آن افزایش می‌یابد، لذا اگر مکان مناسب دیگری برای یخچال فریزر در آشپزخانه وجود ندارد، می‌توان با یک پوشش مناسب (عایق حرارتی) یخچال فریزر را از حرارت و گرما حفظ کرد.
فضای پشت یخچال و فریزر برای گردش هوا باید حداقل به اندازه ۱۰ سانتی‌متر با دیوار فاصله داشته باشد.
مواد غذایی پخته شده و داغ را پیش از سرد شدن کامل در یخچال فریزر قرار ندهید و از گذاشتن همزمان مقدار زیادی مواد غذایی داخل یخچال و بویژه فریزر خودداری کنید؛ چراکه این کار فشار زیادی را بر موتور آن وارد خواهد کرد.
از کنار هم چیدن و چسباندن ظروف و مواد غذایی داخل یخچال فریزر پرهیز شود؛ چراکه این کار گردش هوا را در داخل یخچال فریزر دچار اختلال کرده و سبب افزایش مصرف برق می‌شود و از باز و بسته کردن بیهوده درِ یخچال یا فریزر پرهیز شود و در موقع باز کردن در، مدتِ طولانی باز نماند.
برای شست‌وشوی جداره‌های داخلی یخچال فریزر چه هنگامی که برای نخستین‌بار می‌خواهید از آن استفاده کنید و چه زمانی که قصد تمیز کردن آن را دارید، از مخلوط آب نیم‌گرم و جوش شیرین (هر لیتر آب یک قاشق جوش شیرین) و یک قطعه اسفنج نرم استفاده شود و سپس آن را با پارچه‌ای نرم و تمیز خشک کنید.

اخبار کوتاه

افزایش ۱۰ درصدی صادرات آبزیان

مهر: معاون وزیر جهادکشاورزی با بیان اینکه صادرات محصولات شیلاتی در سال‌جاری نسبت به سال قبل بیش از ۱۰ درصد رشد داشته است، گفت: برآورد می‌شود امسال تولید قزل‌آلا افزایش یابد.

طرح ممنوعیت فروش هواپیما به ایران در مجلس نمایندگان آمریکا تصویب شد

تسنیم: در آستانه یکساله شدن توافق هسته‌ای بین ایران و قدرت‌های جهانی، مجلس نمایندگان آمریکا طرحی را به تصویب رسانده که هدف از آن ممانعت از فروش هواپیما به ایران است.
این اصلاحیه که به لایحه هزینه‌های خدمات مالی اضافه خواهد شد با ۲۳۹ رأی مثبت در برابر ۱۸۵ رأی منفی به تصویب رسید.

مصرف سوخت مایع در نیروگاه‌ها متوقف شد

مهر: مدیرعامل توانیر از توقف مصرف سوخت مایع در نیروگاه‌های کشور خبر داد و گفت: با وجود افزایش تولید و مصرف برق، هم‌اکنون صرفاً گاز طبیعی در نیروگاه‌ها مصرف می‌شود.

واردات روغن پالم بیش از ۲ برابر شد

تسنیم: واردات روغن پالم در ۳ ماه ابتدایی سال جاری در مقایسه با مدت مشابه سال قبل ۱۲۱ درصد از لحاظ وزنی و ۹٦ درصد از لحاظ ارزشی افزایش داشته و در این مدت بیش از ۱۰۰ هزار تن از این روغن به کشور آمده است.

تولیدکننده همدانی در گفت وگو با همدان پیام:

راه تولید تسهیل شود

▪ دولت با اصلاح فضای کسب‌وکار شور و شوق را به فضای اقتصادی کشور برگرداند

» اعظم اسلامی‌خواه

تأمین منابع مالی، سودهای هنگفت تسهیلات، قوانین کار، مالیات و نبود عدالت اجتماعی، بیمه، عدم مشاوره و سمت‌دهی درست سرمایه‌گذار در انتخاب صنعت و فعالیت تولیدی مناسب، نبود بازارهای فروش داخلی و خارجی و قوانین دست‌وپاگیر اداری همه از مشکلاتی هستند که موجب شده امروز تولیدکنندگان استان با مشکل تولید مواجه شوند و اقتصاد کشور رو به تضعیف شدن برود. اما دولت با تسهیل در موارد قانونی و بروکراسی اداری، مشاوره صحیح و هدایت درست سرمایه‌گذاران، وضع قوانین مالیاتی متناسب، اصلاح فضای کسب‌وکار و ارائه مشوق های صادراتی می‌تواند بخش خصوصی را توانمند کند و فضای تولید و اقتصاد را رو به رشد سوق دهد. البته این توسعه اقتصادی همتی همگانی می‌خواهد که دولت در رأس آن قرار دارد.
در این‌باره مدیرعامل شرکت ره‌گستر قهاوند با اشاره به مشکلات پیش روی تولیدکنندگان گفت: در حال حاضر فرآیند تولید کشور با مشکلات و موانع متعددی روبه‌رو است. از یک طرف، شرایط ورود به فضای اقتصادی و سرمایه‌گذاری و شروع کسب‌وکار مناسب نیست و از طرف دیگر قوانین کار است که همواره مثلث کارگر، کارفرما و قوانین کار را با مشکلات عدیده مواجه کرده و فضایی کاملاً مملو از نارضایتی را ایجاد کرده است.
مهربد نیافر ادامه داد: اخذ مجوزهای متعدد با طی مسیری طاقت‌فرسا، پرداخت هزینه‌های گزاف نامرتبط، نارضایتی کارگران از سطح حقوق و مزایا و درگیری کارفرما با قوانین دست‌وپاگیر همه و همه مستقیماً بر شروع یک فعالیت اقتصادی تولیدی تأثیرگذار است.
وی افزود: از دیگر مشکلات تولید فرآیند پیچیده ثبت دارایی‌ها و درآمدهاست که فرآیند پیدایش اقتصاد پنهان را رقم زده و پیامد آن کاهش بهره‌وری کل اقتصاد است.

به گفته نیافر، تأمین اعتبار مورد نیاز فعالیت اقتصادی و تولید نیز از دلایل بسیار مهم چالش‌های پیشروی تولیدگر و کارآفرین است که متأسفانه با بازار حاکم و سودهای گزاف بانکی یا غیررسمی متعلقه به آن صرفاً عقب‌رفت تولیدگر را به بار می‌آورد.
مدیرعامل این واحد تولیدی شن و ماسه و آسفالت غرب کشور ادامه داد: از دیگر مشکلات حاکم بر واحدهای تولیدی نظام مالیاتی و نبود عدالت اجتماعی و تخصیص و اعمال آن می‌باشد.
نیافر بیان کرد: همچنین عدم وجود بازار مناسب جهت فروش تولیدات و عدم اجرای تعهدات در پرداخت مطالبات از طرف ارگان‌ها و سازمان‌های دولتی و غیردولتی عملاً ادامه فعالیت را برای تولیدکنندگان غیرممکن می‌کند.
این فعال اقتصادی استان افزود: عدم مشاوره و سمت‌دهی درست سرمایه‌گذار در انتخاب صنعت و فعالیت تولیدی مناسب از بعد زمان، مکان و میزان سرمایه مورد نیاز در شرایط کنونی بسیاری از تولیدگران را در مسیر فعالیت‌شان با تعطیلی، رکود یا ورشکستگی مواجه کرده است.
نیافر در ارائه راهکار برای حل مشکل تولید استان گفت: در این میان دولت با تسهیل در موارد قانونی، تسریع در بروکراسی اداری، مشاوره صحیح و هدایت درست سرمایه‌گذاران، وضع قوانین مالیاتی متناسب و به حق و کمک‌های مالی راهگشا و نه راهبند در شرایط اقتصادی راکد حال حاضر می‌تواند تا حدی مسیر تولید را بر تولیدگر هموار کند.
وی عنوان کرد: همچنین دولت با اصلاح فضای کسب‌وکار و ایجاد بستری مناسب جهت فعالیت فعالان تولیدی باید مجدداً شور و شوق را در فضای اقتصادی کشور ایجاد کند.
این تولیدکننده همدانی ادامه داد: ارتقای توانمندی بخش خصوصی و مشارکت آن در تصمیمات کلان نیز می‌تواند موجبات کاهش موانع را فراهم سازد.
به گفته وی، کاهش سود بانکی و جلوگیری از سودهای کلان در جهت حمایت از تولیدگران گام بیسار مهم و مؤثری است که دولت در آن نقش بسزایی دارد.
نیافر در پایان گفت: استخدام مدیران و صنعتگران با تجربه و کار کشته در سیستم دولت و مدیریت استانی به جای افراد کم‌تجربه و ناآشنا با مشکلات و شرایط کاری و تولیدی، ایجاد اتاق‌های فکر قوی متشکل از کارآفرینان برتر و میان‌گرد و نظرسنجی از آنها قبل از انجام هرگونه حرکت سخت‌افزاری جهت هدایت و جلوگیری از پرت سرمایه ملی استانی می‌تواند مشکلات را تا حدی کم کند.

تعرفه تلفن همراه و اینترنت ۲۰ درصد کاهش یافت

وزیر ارتباطات و فناوری اطلاعات با اعلام این خبر که تعرفه تلفن همراه و اینترنت ۲۰ درصد کاهش یافته است، گفت: استفاده نکردن از تلفن ثابت برای شرکت مخابرات هزینه دارد، لذا به منظور تأمین این هزینه کمترین هزینه نگهداری شامل پرسنل و کابل از مشترکان دریافت می‌شود.
محمود واعظی در گفت‌وگو با خانه ملت، با بیان اینکه تعدیل قیمت خطوط ثابت در حال طی کردن مراحل قانونی خود است، گفت: جلساتی چند ماه گذشته بین دبیرخانه کمیسیون تنظیم مقررات و شرکت مخابرات برگزار شد، در این جلسه‌ها هزینه‌ها و سرمایه‌گذاری‌های آینده بررسی و در نهایت به این جمع‌بندی رسیدیم که در برخی از تعرفه‌هایی که به مردم فشار وارد می‌کند، تغییری ایجاد نشود.

هزینه اینترنت در سبد خانوار کاهش یافته است

وزیر ارتباطات و فناوری اطلاعات، افزود: بر اساس تصمیم‌گیری جدید هزینه مکالمه تلفن ثابت درون استانی بین ٦-۷ درصد افزایش پیدا می‌کند و از ۳۰ ریال به ٤۵ ریال برای تلفن درون استانی است و تلفن ثابت به همراه همانند گذشته است.
واعظی ادامه داد: استفاده نکردن از تلفن ثابت برای شرکت مخابرات هزینه دارد، لذا به منظور تأمین این هزینه کمترین هزینه نگهداری شامل پرسنل و کابل از مشترکان دریافت می‌شود. وزیر ارتباطات و فناوری اطلاعات با بیان اینکه هزینه اینترنت در سبد خانوار کاهش یافته است، تصریح کرد: همزمان با افزایش تعرفه تلفن ثابت، تعرفه تلفن همراه کاهش و همچنین هزینه اینترنت بین ۱۷-۲۰ درصد کاهش داشته است.

قطع فروش بلیت کاغذی در همدان

مدیرعامل سازمان اتوبوسرانی همدان از اجرای طرح قطع فروش بلیت کاغذی از ۱۹ تیرماه در همدان خبر داد.
محمد پوروخشوری با اشاره به افزایش کرایه‌های اتوبوس و حذف بلیت کاغذی در همدان اظهار کرد: ماه گذشته کرایه اتوبوس‌ها از ۲۵۰ تومان به ۳۰۰ تومان رسید.
وی با بیان اینکه شورای شهر ما را ملزم کرده، از روزی که کرایه‌ها افزایش پیدا می‌کند به مدت یک ماه بلیت کاغذی حذف شود، به فارس گفت: ۲۰ خردادماه کرایه‌ها افزایش پیدا کرد و در نتیجه از ۱۹ تیرماه سال جاری بلیت کاغذی حذف می‌شود.
وی افزود: در ۲ روز تعطیل عید فطر تمام باجه‌های بلیت کاغذی از شهر همدان جمع‌آوری شدند، ولی ممکن است برخی از مردم تعدادی بلیت خریداری کرده باشند که این بلیت‌ها به مدت یک هفته اعتبار خواهد داشت.
پوروخشوری بیان کرد: خردادماه سال گذشته استفاده از کارت بلیت الکترونیکی راه‌اندازی شد و در آن ماه ۱۱۸ هزار تراکنش داشتیم.

وی ادامه داد: از ماه قبل نیز با اینکه ماه رمضان بود و در این روزها تقریباً سفرهای مردم کمتر می‌شود، تعداد تراکنش از کارت الکترونیک به یک میلیون و ۱٦۰ هزار رسید که این نشان می‌دهد استفاده از کارت الکترونیک سیر صعودی دارد.
مدیرعامل سازمان اتوبوسرانی همدان علت افزایش تعداد تراکنش از کارت الکترونیک را دونرخی کردن کرایه‌های اتوبوس دانست و گفت: ما این موضوع را در شورای شهر پیشنهاد دادیم که طی ۲ هفته پیش در بخش خصوصی عملیاتی شد.
وی با بیان اینکه اکنون ۷۰ تا ۸۰ درصد مردمی که در خطوط بخش خصوصی تردد می‌کنند از کارت الکترونیک استفاده می‌کنند، افزود: قیمت کرایه اتوبوس مصوبه شورای شهر و کمیته انطباق فرمانداری بود تا کسانی که اقدام به پرداخت پول نقد می‌کنند، ۱۵۰ تومان بیش از هزینه کارت الکترونیک پرداخت کنند و در نتیجه این موضوع باعث تشویق در استفاده از کارت الکترونیک شود.
پوروخشوری ادامه داد: اگر در مسیر دولتی نیز بتوانیم استفاده از کارت الکترونیک را نهادینه کنیم اهرم دولتی آغاز می‌شود و کسانی که بیشترین تراکنش را دارند تشویق خواهند شد.
وی گفت: داخل کارت بلیت‌ها یک کد رهگیری وجود دارد که از روی آن می‌توان مباحث تشویقی مانند شارژ کارت و... را به کار گرفت.
مدیرعامل سازمان اتوبوسرانی همدان خاطرنشان کرد: امیدواریم بتوانیم تا پایان سال استفاده از کارت بلیت را در بین مردم نهادینه کنیم.

اشتغال

احتمال حذف برخی مشاغل سخت

یک مقام مسئول کارگری از طرح افزایش سن بازنشستگی و حذف برخی مشاغل از فهرست مشاغل سخت و زیان‌آور خبر داد.
ابوالفضل فتح‌اللهی در خصوص برنامه‌های جدید تأمین اجتماعی به منظور کاهش هزینه‌ها به مهر گفت: تأمین اجتماعی به دنبال این است که سن بازنشستگی را بالا ببرد و از آن سو نیز برای اینکه بتوانند هزینه‌های این سازمان را کاهش دهند، برخی مشاغل سخت و زیان‌آور را حذف کرده‌اند.
نایب‌رئیس کانون عالی انجمن‌های صنفی کارگران ایران اظهار داشت: به صورت کلی سختگیری‌های جدیدی اعمال می‌شود تا میزان هزینه‌های تأمین اجتماعی کاهش یابد. البته ما به عنوان نمایندگان کارگران درباره سختگیری‌های زیاد اعتراضاتی را داشته‌ایم.
این مقام مسئول کارگری کشور با اشاره به اینکه حذف مشاغل نساجی از فهرست مشاغل سخت و زیان آور در حال حاضر دنبال می‌شود و برخی از گروه‌های خبرنگاران نیز برای استفاده از بیمه مشاغل سخت و زیان‌آور مشکلاتی دارند. وی از نامه‌نگاری برخی از گروه‌های خبری با وزیر تعاون، کار و رفاه اجتماعی در این‌باره خبر داد و افزود: البته وزیر هنوز پاسخی به نامه خبرنگاران نداده اما مسئله این است که برخی خبرنگاران به صورت مستقیم با رسانه‌ای در ارتباط نیستند و به صورت آزاد کار می‌کنند و یا برای چندین نشریه مطالبی را تهیه می‌کنند که تحت پوشش قرار گرفتن این افراد در لیست مشاغل سخت و زیان‌آور دارای مشکلاتی است؛ بنابراین چون کارفرمای مشخصی ندارند، تأمین اجتماعی نمی‌پذیرد که این گروه از خبرنگاران را دارای مشاغل سخت و زیان‌آور بداند.

بازار

پرداخت بیش از ۵۰ درصد قیمت خودرو ممنوع!

بر اساس یک قانون جدید، خودروسازان و واردکنندگان خودرو مجاز نیستند در قراردادهای پیش فروش مبلغی بیش از ۵۰ درصد قیمت خودرو را به عنوان پیش‌پرداخت دریافت کنند.
به گزارش ایسنا، خودروسازان و واردکنندگان خودرو از پیش فروش محصولات خود به عنوان روشی برای تأمین منابع مالی مورد نیاز استفاده می‌کنند. تأمین منابع مالی از طریق پیش‌فروش خودرو در شرکت‌های واردکننده خودرو با شدت بیشتری در جریان است، به‌گونه‌ای که برخی کارشناسان معتقدند بسیاری از شرکت‌های واردکننده خودرو، از سرمایه خود برای واردات خودرو استفاده نکرده و منابع مالی مورد نیاز را تنها از طریق پیش فروش خودرو تأمین می‌کنند.
در این زمینه چندی پیش یک واردکننده خودرو اظهار کرده بود که روش تأمین منابع مالی برای واردات خودرو، پیش‌فروش و استفاده از پول مردم برای خرید و واردات خودرو است.
به گفته وی شرکت واردکننده خودرو حدودا پنج درصد قیمت خرید خودرو را از سرمایه خود تأمین کرده و مابقی را از محل پیش‌فروش خودرو و جمع‌آوری پول مصرف‌کنندگان به دست می‌آورد.
اکنون این موضوع در تدوین اصلاحیه آیین‌نامه اجرایی قانون حمایت از حقوق مصرف‌کنندگان خودرو مدنظر قرار گرفته است، به‌گونه‌ای که برای دریافت پیش‌پرداخت در روش‌های پیش‌فروش خودرو، سقف تعیین شده است.
در این زمینه در تبصره یک ماده ٤ این قانون تأکید شده است:"حداکثر مبلغ قابل دریافت در قراردادهای پیش‌فروش خودرو معادل ۵۰ درصد قیمت فروش نقدی محصول مورد نظر در هنگام عقد قرارداد است".
اصلاحیه آیین‌نامه اجرایی قانون حمایت از حقوق مصرف‌کنندگان خودرو چندی پیش از سوی معاون اول رئیس‌جمهوری ابلاغ و اجرای آن آغاز شد.

نوبت دوم

آگهی مناقصه عمومی به تاریخ ۹۵/۴/۱۲

شهرداری ملایر در نظر دارد **با استناد مجوز شماره ۳۲ش/۴/م-۹۵/۰۱/۱۸ شورای اسلامی نسبت به واگذاری و اجرای نمای اصلی ساختمان پلاک ۱۷ خود (واقع در میدان استقلال پشت ترمینال برون شهری بزرگ) فوق را از طریق نشر آگهی مناقصه به افراد حقیقی و حقوقی و شرکت‌ها و موسسات تعاونی پیمانکاری ساختمانی و دارای مدرک پیمانکاری یا صلاحیت حرفه‌ایی (از اداره کار و امور اجتماعی) واگذار نماید** لذا متقاضیان می‌توانند پیشنهاد کتبی خود را حداکثر تا پایان وقت اداری روز سه‌شنبه ۱۳۹۵/۴/۲۹ به همراه ۲۷۰/۰۰۰/۰۰۰ ریال وجه نقد (به حساب ۰۱۰۵۵۹۸۶۷۲۰۰۲ بانک ملی شعبه شهدا) یا اسناد خزانه یا ضمانت‌نامه بانکی به همراه مدارک شناسایی معتبر (جهت اشخاص حقیقی کپی تمام صفحات شناسنامه و کارت ملی و اشخاص حقوقی کپی اساسنامه به همراه آخرین تغییرات) و مهر و امضاء قرارداد شرایط عمومی و نقشه ها در پاکت سربسته قرارداده و تحویل اداره حراست شهرداری نمایند و همچنین جهت کسب اطلاعات بیشتر می‌توانند با شماره مستقیم ۲۲۲۶۶۱-۰۸۱۳ تماس حاصل نمایند و یا می‌توانند اطلاعات مورد نیاز جهت شرکت در مناقصه را از سایت malayer.ir دریافت دارند. ضمناً جهت دریافت اسناد (شامل قرارداد- شرایط عمومی- آگهی-کروکی و نقشه های اجرایی و سایر اطلاعات) به واحد امور مالی مراجعه فرمایند.

«سایر مشخصات»

۱-اجرای نما با سنگ تراورتن ممتاز عباس‌آباد (به مساحت ۲۱۰۰ مترمربع از سنگ طولی ۴۰ cm (برابر نقشه‌های اجرایی)
۲-مدت اجرای نما و ۴ ماه از تاریخ انعقاد قرارداد تحویل کار می‌باشد.
۳-حجم کار تا ۲۵٪ قابل افزایش و کاهش می‌باشد.
۴-هزینه نشر آگهی مناقصه به عهده برنده می‌باشد.
۵-مهلت تحویل و اخذ اسناد مناقصه تا پایان وقت اداری روز سه‌شنبه ۹۵/۴/۲۹ به اداره حراست شهرداری می‌باشد و شهرداری در رد یا قبول هر یک از پیشنهادات مختار است.
۶-چنانچه برنده مزایده از انعقاد از انعقاد قرارداد ظرف مدت ۷ روز از تاریخ ابلاغ خودداری نماید سپرده وی به نفع شهرداری ضبط و به نفر دوم واگذار می‌شود و به همین ترتیب تا نفر سوم ادامه خواهد داشت.
۷-پس از مشخص شدن برنده مناقصه و انعقاد قرارداد سپرده نفرات بعدی به آنها مسترد می‌گردد.
۸-به پیشنهادات مخدوش و فاقد سپرده و ضمانت‌نامه ترتیب اثر داده نخواهد شد.
۹-مدت اعتبار پیشنهادات از تاریخ بازگشایی ۳ ماه می‌باشد.
۱۰-تاریخ بازگشایی پاکت‌های واصله در مورخه چهارشنبه ۹۵/۰۴/۳۰ رأس ساعت ۱۰ صبح در دفتر کار آقای شهردار می‌باشد.
۱۱-تهیه کلیه لوازم و تجهیزات و همچنین پرداخت کلیه کسورات قانونی به عهده پیمانکار می‌باشد ۱۱۸/ص/۹۵

دکتر علیرضا رضایی،شهردار ملایر

پیام تاریخ، تمدن و فرهنگ مادستان
The Message Of Madestan's History & Civilization & Culture
روزنامه همدان پیام
۷
شنبه ۱۹ تیرماه ۱۳۹۵ شماره ۲۶۷۶
ورزشی
varzesh@hamedanpayam.com

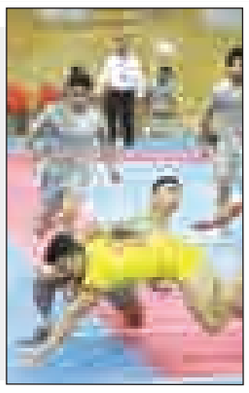

برگزاری رقابت‌های منطقه‌ای رشته کبدی مفید نیست

مدیر کبدی منطقه ۳ کشور گفت: برگزاری رقابت‌های این رشته ورزشی به صورت منطقه‌ای مفید نیست و انتظار بازنگری از سوی فدارسیون داریم.

محمود کوثری‌فرد اظهار کرد: منطقه شـــدن استان‌ها باعث شـــد تا رقابت‌ها هم به صورت مرحله‌ای و ابتدا منطقه‌ای برگزار شـــود که با این شـــیوه تیم‌های ضعیف با یکی، دو بازی حذف می‌شـــوند و باید تا یکسال دیگر صبر کنند تا مسابقه‌ای انجام شود.

وی بیان کرد: در این تیم‌ها اگر هم اســـتعداد خوبی باشـــد بـــه دلیل ضعف تیمی نمی‌تواند بیش از یک بازی منطقه‌ای پیشرفت کند و این ظلم به کبدی بازان است.

وی گفت: همدان از هشـــتم مردادماه نیز میزبان پیکارهای کبدی منطقه ۳ با حضور تیم‌های لرستان، ایلام، کرمانشاه، کردستان و همدان است و تیم‌های برتر به رقابت کشوری راه خواهند یافت.

بـــه گزارش ایرنا، وی افزود: ایراد اینگونه از بازی‌ها در این است که استعدادهای فردی تیم‌های ضعیف به دلیل باخت تیمی نمی‌تواننـــد بیش از رقابت‌های منطقه‌ای پیشـــرفت کننـــد ضمن اینکه هـــر دو فقط ٤ بازی رســـمی در طول ســـال و به طور متمرکز برگزار می‌کند و با فقر مسابقه هم روبه‌رو می‌شوند. کوثری‌فرد بیان کرد: بهتر است رقابت‌ها به صورت کشوری برگزار شـــود یا اینکه حداقل تیم‌های صعودکننده بتوانند از نفرات شاخص تیم‌های حذف شده در پیکارهای منطقه‌ای استفاده کنند.

پیرترین جوان ورزش همدان درگذشت

خداحافظی مردم با محسن نیلی

پس از شهادت ســـردار شهید علیرضا شمســـی‌پور، این بار مؤسس باشگاه‌داری همدان بار ســـفر را بست و از بین رفقای خود رفت تـــا ورزش همـــدان بار دیگر داغدار شود.

سه‌شنبه‌ای که گذشـــت خبری تلخ فضای مجـــازی را در برگرفت تـــا علاقمندان به ورزش بخصوص آنها که از نزدیک با "حاج محسن نیلی" در ارتباط بودند یک روز قبل از عید فطر و به سبب درگذشت پدر ورزش همدان زانوی غم بغل گیرند.

پدر ورزش اســـتان که "مصطفـــی" فرزند شـــهیدش در راه انقـــلاب و آرمان‌هایـــش جـــان خـــود را هدیه کرده بـــود بعد از ۹۲ ســـال زندگی دعوت حق را لبیک و حالا به فرزندش می‌پیونـــدد. بزرگ‌مردی که حقی عظیـــم بر گردن ورزش و تعـــداد زیادی از ورزشکاران همدان داشته است.

مرحوم نیلی مؤســـس باشـــگاه شهید نیلی همدان از نخســـتین بنیانگذاران تاســـیس باشـــگاه ورزشی در کشـــور بود که پس از ماه‌ها بستری به علت کهولت سن و بیماری درگذشت.

مرحوم نیلی با ٦٠ سال عمر باشگاه‌داری و خدمات جاودانـــه درعرصه ورزش، به پدر ورزش همدان معروف شده بود.

مراسم تشـــییع پیکر این مرد ورزش‌دوست و مؤسس باشگاه‌داری در همدان چهارشنبه گذشـــته با حضور مدیرکل ورزش‌وجوانان اســـتان و معاونـــان وی، پیشکســـوتان، ورزشـــکاران و جامعه ورزش انجام و پیکر حاج محســـن نیلی پس از تشـــییع به خاک سپرده شد.

پیام تسلیت وزارت ورزش

امـــا وزارت ورزش‌وجوانـــان در پیامـــی درگذشـــت مرحوم حاج محسن نیلی پدر شـــهید مصطفی نیلی و پیشکسوت ورزش همدان را تسلیت گفت.

بـــرای آنانکه در معامله بـــا پروردگار جز خشـــنودی او را طلب نکردنـــد و در راه این اعتقاد از فرزندان برومند و عزیزترین سرمایه‌های خویش گذشتند، وعده‌ای جز بهشـــت برین نخواهد بـــود. آنان رضای ربوبی را در کمال بندگی یافتند و سبکبال و آرام راه رجعت بـــه مقصود و معبود را طی کردند.

بار دیگر جامعه ورزشـــی کشـــور با از دســـت دادن یکـــی از پیشکســـوتان و مدیران شایســـته و با سابقه خود عزادار شـــد و خبر درگذشت حاج محسن نیلی پیشکســـوت و مدیر موفق ورزش کشور که ســـال‌ها منشـــأ خدمات فـــراوان بود باعث تأثر و تأسف شد.

حاج محســـن نیلی مردی از جنس ورزش بود که بیش از ٦٠ سال خدمات ارزشمندی در صحنه‌های مختلف ورزشـــی از خود بر جای گذاشت.

ضمن عرض تسلیت و همدردی با خانواده محترم این عزیز، تســـلی خاطر بازماندگان را مســـألت داریم و بر روح پرفتوح مرحوم حاج محســـن نیلی و فرزند شهیدش درود می‌فرستیم.

روحشـــان مشـــمول مغفرت لایزال الهی و رحمت واسعه رحمانی گردد.

منعم نقشه‌ای برای بی‌پولی ورزش دارد؟

دوران پســـابرجام هم ســـودی به حال اهالی ورزش نداشـــت و همچنان بی‌پولی محض، نابودی ورزش همدان را هشـــدار می‌دهد، بنابراین رئیس دستگاه ورزش باید نقشه‌ای برای بی‌پولی ورزش استان طراحی کند.

مردم امیدوار بودند تا شرایط اقتصادی حاکم بر زندگی آنها پس از برجام دچار تغییر شود و وعده‌های دولتمردان، امیدی باشـــد برای آینده که متأســـفانه پس از عبور از برجام و در پسابرجام هیچ چیز عوض نشد.

این روزها همه جا حرف از بی‌پولی و کمبود بودجه اســـت؛ از خود دولت گرفته تا مردم عادی! البته از خبـــر ارقام نجومی برخی از مدیران دولتی نیز شـــگفت‌زده شـــده‌ایم به طوری که این موضـــوع به یکی از مباحث روز در اتوبوس، تاکسی، بوستان‌ها، کوچه، بازار و جمع‌های دوستانه تبدیل شده است.

آنقدر اوضاع اقتصادی نابســـامان است که در کوچـــه و بازار دیگری کســـی به دنبال لیگ جهانـــی والیبال و حذف ایران یا همان بازی‌های یورو و درخشـــش ولز و ایسلند نیست.

چـــرا راه دور برویم؟! همین اوضاع درهم و برهم اقتصادی در استان همدان باعث شده دیگر کسی پیگیر وضعیت نامعلوم تیم پاس و عدم توجه استاندار به آن نباشد.

آنقدر دوران پســـابرجام خوش می‌گذرد که متوجه نیســـتیم قریب به ۳۰ کارگر شرکتی اداره کل ورزش‌وجوانـــان، طبق عادت هر ساله خود ماه‌هاست که حقوق نگرفته‌اند و حتی عیدی سال ۹٤ را نیز دریافت نکرده‌اند!

بی‌پولـــی آنچنان ورزش کشـــور و اســـتان را تهدیـــد می‌کند که بر این باور شـــده‌ایم شمارش معکوس برای نابودی کامل ورزش همدان به صـــدا درآمده و تا مرگ تدریجی فاصله چندانی ندارد.

رؤســـای هیأت‌هـــای ورزشـــی و خـــود ورزشـــکاران این روزها به شدت از اوضاع بد اقتصادی نگران هستند و آنقدر فشارهای مالی بر دوش آنها سنگینی می‌کند که دیگر تمرکزی روی ورزش خود ندارند.

به گـــزارش فارس، شـــاید تنها خواســـته جامعـــه ورزش از رســـول منعـــم مدیرکل ورزش‌وجوانان اســـتان این باشـــد که چه نقشـــه‌ای برای جذب اعتبار و رهایی از بند بی‌پولی دارد؟

آیا بهتـــر نیســـت اداره کل ورزش‌وجوانان اســـتان به جای واگذاری اماکن زیر پوشش خود به بخش خصـــوص و دریافتی ناچیز از آنهـــا، مجوزی را بگیرد که اماکن خود را خود بچرخاند؟ به عنوان مثال اســـتخرهای شنایی که ماهیانه مبالغ ده‌ها میلیون تومانی دارند چرا به مبلغ ۲ و یا ۳ میلیون تومان به بخش خصوصی واگذار کرده است؟ آیا آنها درآمدزایی پایدار نیست؟

مادامی که پول در ورزش اســـتان نباشـــد، محال است دوباره ســـتاره‌های مختلفی به آسمان ورزش همدان ورود پیدا کنند.

متأســـفانه نبود یک برنامه‌ریزی مناســـب، ورزش همدان را به ســـمتی بـــرده که تنها چشم به اعتبارات دولتی دوخته‌ایم و دست خود را برای تزریق پـــول، جلوی دولت و اســـتانداری دراز کرده‌ایم و منتظر هستیم تا آنها ورزش را نجات دهند.

چرا امروز باید پاس همدان، برند و ویترین ورزش استان معطل این باشد که سوختگی پای اســـتاندار بهبود یابد تا برایش تصمیم اتخاذ کند و سر کیسه را شل کند!

رسول منعم این روزها باید مشاوران ورزشی خود را کاهش داده و برای نجات ورزش از بی‌پولی چند مشـــاور اقتصادی قوی برایش خـــودش برگزیند تا جلـــوی نابودی کامل ورزش استان را بگیرد.

به راستی منعم نقشـــه‌ای برای حل مشکل بی‌پولی ورزش استان دارد؟

خبر

مدرسه تابستانی بدمینتون در همدان فعال می‌شود

دبیر هیأت بدمینتون اســـتان همدان گفت: با پایان یافتن ماه رمضان مدرسه تابستانی بدمینتون در همدان در راستای استعدادیابی از سنین پایه در همدان فعال خواهد شد.

علیرضا صفی‌زاده با اشاره به فعالیت کلاس‌های تابستانی بدمینتون در همدان اظهار کرد: فصل تابســـتان بهترین زمان برای جذب علاقمندان به این رشته و استعدادیابی در مدارس بدمینتون و کلاس‌های تابستانی این رشته است.

وی افزود: سیاســـت اصلی فدراســـیون بدمینتون کشـــور و به طبع آن سیاست هیأت‌های استانی در چند سال گذشته بر لزوم استعدادیابی و پرورش سنین پایه نونهالان است که در این زمینه استان همدان قدم‌های بسیار خوبی برداشته و با تمام قدرت این راه را ادامه خواهیم داد.

دبیر هیأت بدمینتون اســـتان همدان با اشاره به ورزشکاران سازمان‌یافته بدمینتـــون در همدان گفت: بیش از ٦٠٠ نفر در ۲ بخش آقایان و بانوان در این رشـــته در همدان فعالیت می‌کنند و تعدادی زیادی نیز با سایر بیمه‌های ورزشی در رشته بدمینتون فعالیت دارند.

به گزارش مهر، صفی‌زاده عنوان کرد: استقبال بانوان از این رشته بسیار چشمگیر است و نزدیک به ۱۵۰ نفر از این تعداد در بخش بانوان فعال هســـتند و در سال‌های گذشته بانوان ثابت کرده‌اند که می‌توانند در این رشته حرف‌های زیادی برای گفتن داشته باشند.

وی بـــا بیان اینکه ورزش بدمینتون در اســـتان همدان پیشـــرفت قابل ملاحظه‌ای داشته است، بیان کرد: حمایت‌های اداره کل ورزش‌وجوانان استان همدان از این رشته و تلاش‌های اعضای هیأت و مربی بدمینتون استان باعث شده تا این رشـــته در استان همدان رشد چشمگیر داشته باشد.

دبیر هیأت بدمینتون استان همدان عنوان کرد: فعالیت در شهرستان‌های اســـتان همدان نیز رو به رشـــد بوده و در حال حاضر بیش از ۳۰۰ نفر نیز در شهرستان‌ها در رشته بدمینتون فعالیت می‌کنند و از سیاست‌های هیأت در سال جاری توجه بیشتر و فعال کردن بیشتر شهرستان‌ها است.

صفی‌زاده با اشـــاره به برنامه‌های سال جاری گفت: برگزاری دوره‌های داوری و مربیگری و مســـابقات مختلف را در تقویم ورزشـــی هیأت بدمینتون استان همدان در سال ۹۵ برنامه‌ریزی کرده‌ایم.

برگزاری مسابقات شطرنج قهرمانی بانوان در همدان

رئیس هیأت شطرنج همدان گفت: مسابقات شطرنج قهرمانی بانوان همدان ۱۳ مردادماه در همدان آغاز خواهد شد.

احمد علی‌بابایی با اشاره به برگزاری مسابقات شطرنج قهرمانی بانوان استان، اظهار کرد: این مسابقات در ۵ و ۷ دور به روش سوئیسی برگزار می‌شود.

وی با بیان اینکه در صورتی که تعداد شرکت‌کنندگان کمتر از حد معمول باشد مســـابقات به صورت دوره‌ای برگزار می‌شود، گفت: زمان بازی بـــرای هر بازیکن ۹۰ دقیقه بوده و به ازای انجام هر حرکت ۳۰ ثانیه به زمان بازیکن اضافه خواهد شد.

رئیس هیأت شـــطرنج همدان بیان کرد: مسابقات با قوانین و مقررات فیده اجرا می‌شـــود و نفرات برتر بر اساس امتیازات کسب شده تعیین می‌شوند.

وی ثبت‌نام را صرفاً به شـــکل اینترنتی و از طریق سایت رسمی هیأت شـــطرنج به آدرس www.hamedanchess.ir دانست و افزود: ورودی مسابقات ۲۵۰ هزار ریال و ورودی شرکت‌کنندگان شهرستانی ۱۰۰ هزار ریال است؛ خوابگاه رایگان نیز در اختیار بازیکنان شهرستانی قرار داده می‌شود.

علی‌بابایی با اشاره به مهلت ثبت‌نام در مسابقات، تصریح کرد: ثبت‌نام اینترنتی از ۳۰ تیرماه آغاز می‌شـــود و علاقمندان باید حداکثر تا یازدهم مردادماه ثبت‌نام خود را تکمیل کنند.

وی با تأکید بر اینکه قهرمان مسابقات به عنوان سهمیه استان به مسابقات قهرمانی کشور اعزام خواهد شد، ادامه داد: به ۳ نفر برتر مسابقات و نفر اول بازیکنان شهرستانی نیز مدال و جایزه اهدا خواهد شد.

رئیس هیأت شـــطرنج همدان با اشاره به مسابقات شطرنج سریع جام رمضان استان، گفت: دور ششم این رقابت‌ها پیگیری شد و برترین‌ها تا پایان این دور معرفی شدند.

وی خاطرنشـــان کرد: در بازی‌های حساس دور ششم شایان رحمتیان برابر علی مقصودی‌صدیق و صادق اســـدی برابر داوود عقیلی‌مفید به پیروزی رسیدند و بازی حمیدرضا صداقت‌خواه و محمد قیاسوند نیز با تساوی به پایان رسید.

علی‌بابایی یادآور شـــد: در پایان شایان رحمتیان با کسب ۵/۵ امتیاز و صادق اسدی با کسب ۵ امتیاز در صدر جدول دور ششم قرار گرفتند.

دعوت دومین داور تاریخ بوکس ایران به المپیک

داور ۳ ستاره بین‌المللی بوکس کشورمان برای قضاوت در المپیک برزیل دعوت شد.

به گزارش ایســـنا، بابک بردبار از داورن ۳ ســـتاره بوکس ایران که طی یکســـال اخیر در رویدادهای بسیار مهم جهانی و قاره‌ای قضاوت کرده است، از سوی مسئولان فدراســـیون جهانی برای قضاوت در المپیک ۲۰۱٦ برزیل دعوت شده است.

مســـئولان روابط بین‌الملل فدراســـیون جهانی طـــی تماس‌هایی که با فدراســـیون بوکس کشورمان داشـــته‌اند، این موضوع را اطلاع داده‌اند.

دعوت بردبار از سوی رئیس فدراسیون جهانی صورت گرفته است.

مســـئولان فدراســـیون جهانی بوکس مدعی شـــده‌اند که پس از پایان مســـابقات لیگ حرفه‌ای ونزوئلا تکلیف تعداد داوران برای حضور در المپیک روشن خواهد شد و پس از آن دعوت‌نامه‌های رسمی به داوران ارسال خواهد شد.

پیشخوان

۱

گل‌محمدی به برزیل می‌رود

ســـرمربی ذوب‌آهن اصفهان برای انتخاب بازیکن برزیلی راهی این کشور می‌شود. به گزارش ورزش ۳، بر اساس هماهنگی باشـــگاه ذوب‌آهن اصفهان، یحیی گل‌محمدی بامداد فردا به برزیل ســـفر می‌کند تا ۳ دیدار لیگ این کشور را از نزدیک ببیند و نفرات جدیدی که اگر قصد اضافه کردن‌شان داشت را در یک بازی رســـمی مـــورد ارزیابی قرار دهد.چندی پیش نیز عبدا... ویسی برای انتخاب بازیکن راهی برزیل شده بود که حالا یک مربی جوان ایرانی دیگر قصد انجام چنین کاری دارد.

۲

السد از فردا استارت می‌زند

تیم الســـد قطر که مرتضی پورعلی گنجی را در اختیار دارد از فردا تمرینات خود را آغاز می‌کند. به گزارش ورزش ۳، شـــروع تمرینات این تیـــم زیر نظر دستیار ســـرمربی پرتغالی خواهد بود. الســـد جمعه هفته آینده بـــرای برپایی اردوی تدارکاتی به اتریش می‌رود و در اتریش فریرا ســـرمربی پرتغالی السد به تمرینات تیم اضافه خواهد شد.

۳

سهراب مرادی رکورد دنیا را شکست

سهراب مرادی، وزنه‌بردار ملی‌پوش وزنه‌بـــرداری بزرگســـالان ایـــران، در رکوردگیری نهایی تیم ملی توانست به صورت غیررسمی یک کیلوگرم رکورد دنیا و ۱۲ کیلوگرم رکـــورد ایران را در حرکت دوضرب جابه‌جا کند.

به گزارش روابط عمومی فدراســـیون وزنه‌برداری؛ رکوردگیری نهایی تیم ملی وزنه‌برداری بـــرای انتخاب ۵ ملی‌پوش اعزامی به المپیک ۲۰۱٦ ریو، در سالن شهدای شهرستان کلاچای استان گیلان با حضور علی مرادی، رئیس فدراسیون وزنه‌برداری، برگزار شد.

خبر

قایقرانی همدان روی نوار موفقیت

رئیس هیأت قایقرانی همدان با اشـــاره به اینکه در سال‌های اخیر همیشه شـــاهد حضور قایقرانان اســـتان در تیم‌های ملی بوده‌ایم، بیان کرد: همدان از اســـتعدادهای زیادی در رشـــته قایقرانی برخوردار بوده است. محمد ضروری به خبرنگار ما گفت: مربیان سازنده ما با شناسایی نخبه‌های این رشته، در کوتاه‌ترین مدت قایقرانان را از سطح مبتدی به رده حرفـــه‌ای ارتقا می‌دهند. وی ادامه داد: آموزش اصولی، برنامه‌ریزی منظم و دقیق و استمرار در تمرین و مسابقات از عوامل مهم در پیشرفت قایقرانان همدانی تا رسیدن به مدال‌های آسیایی بوده است.

رئیس هیأت قایقرانی همدان بیان کرد: استان همدان استعدادهای خوبی دارد و نفراتی مانند آرزو حکیمی از افتخارات هیأت همدان هستند

وی تأکید کرد: ثمره تلاش بی‌وقفه مربیان ســـازنده و حمایت‌های لازم از پاروزنان در سال ۹۱ نتیجه داد و آرزو حکیمی توانست در مسابقات انتخابی المپیک، تنها سهمیه بانوان ایران را کسب کند تا نام خود را در تاریخ این رشته ورزشی به عنوان نخستین بانوی راه یافته به المپیک به ثبت برساند. ضروری تصریح کرد: حکیمی در سال ۱۳۹۰ نیز به تیم ملی قایقرانی ایران دعوت شـــد و ۳ مدال طلا و یک مدال برنز در قهرمانی آســـیا را به دســـت آورد و مقام چهارم در رقابت‌های جوانان جهان در آلمان ۲۰۱۱ را نیز از آن خود کرد.

وی افزود: حکیمی جوان‌ترین ورزشـــکار ایرانی در مسابقات المپیک ۲۰۱۲ لندن و نخستین بانوی قایقران ایرانی در رشته کایاک در المپیک نیز محســـوب می‌شـــود. رئیس هیأت قایقرانی همـــدان ادامه داد: این ورزشکار توانسته برای نخستین‌بار یک کایاک‌سوار دختر ایرانی باشد که به طور همزمان در دو مسافت این رشته به فینال A مسابقات جهانی راه می‌یابد. وی با اشاره به تداوم موفقیت همدان از سال ۹۱ اظهار کرد: بارها شـــاهد دعوت از ورزشکاران بانو و آقا به تیم ملی بودیم که در بخش بانوان می‌توان از آرزو حکیمی، نرگس خدابنده‌لویی، مونا نوری، مهسا بیگدلی، متینه نوری و در بخش آقایان از علی الماس و محمد ولدی نام برد. ضروری با بیان اینکه این موفقیت‌ها در سال‌های اخیر همواره ثابت بوده و همدانی‌ها حضور پررنگی در تیم‌های ملی داشـــته‌اند، گفت: در رقابت‌هایی چون قهرمانی کشور و لیگ‌های برتر از همدان همواره به عنوان یکی از تیم‌های مدعی یاد شده است.

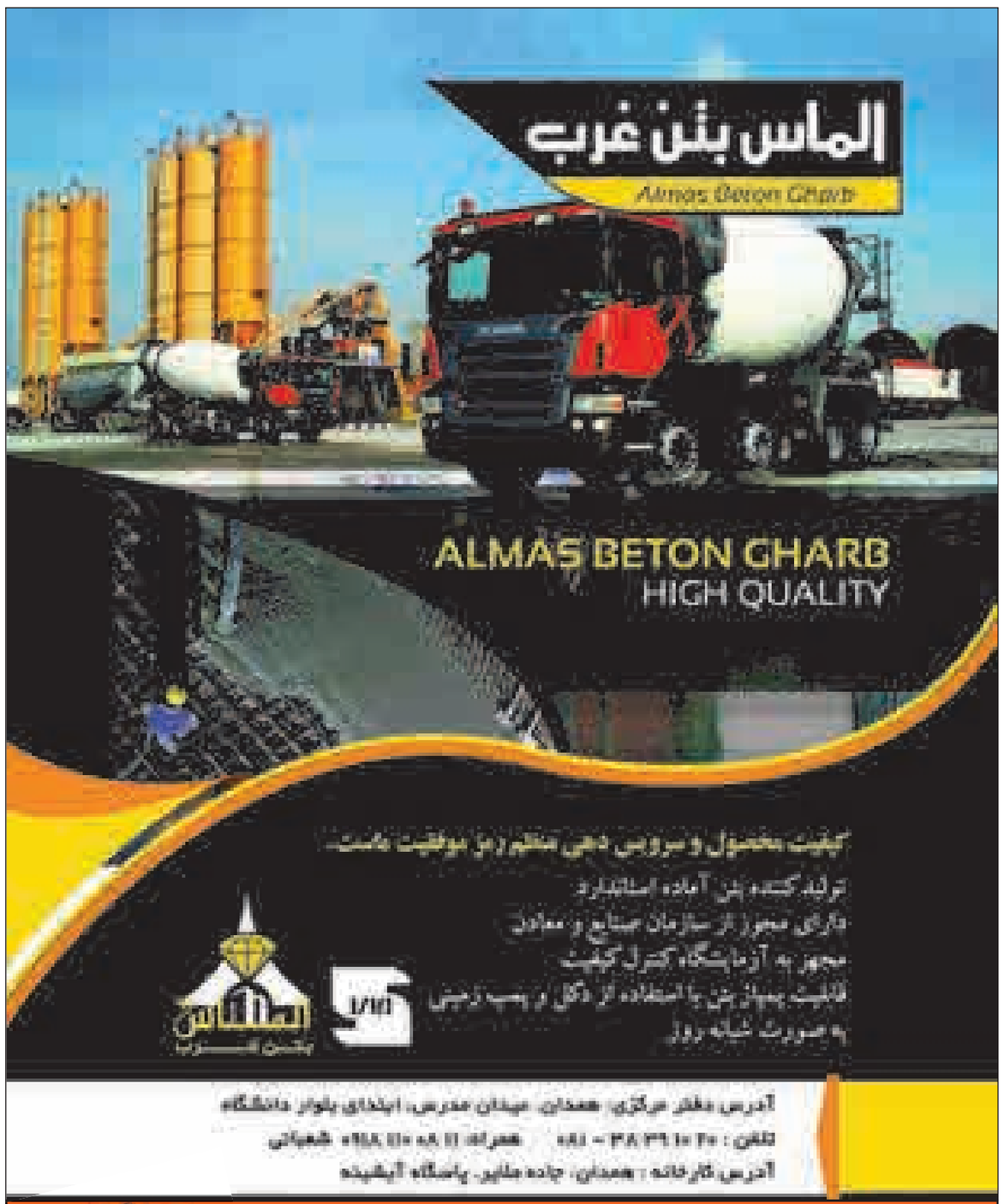

کانون کارآفرینان استان همدان با همکاری روزنامه همدان پیام

در راســـتای معرفـــی تولیـــدات اســـتان و ترویـــج فرهنـــگ خریـــد محصـــولات و تولیـــدات اســـتانی شـــرکت‌ها، نهادهـــا و موسســـات فعـــال در اســـتان همـــدان اقـــدام بـــه معرفـــی ایـــن تولیـــدات بـــه هم‌اســـتانی‌ها بـــه صـــورت تبلیـــغ رایـــگان در روزنامـــه نمـــوده اســـت لـــذا ضمـــن تقدیر از مـــردم فهیـــم اســـتان امیدواریـــم اولویـــت خریـــد کالا و محصـــول از تولیدکنندگان اســـتانی و داخـــل کشـــور باشـــد همچنیـــن کارآفرینـــان و تولیدکننـــدگان عزیـــز می‌تواننـــد بـــرای کســـب اطلاعـــات بیشـــتر و درج آگهـــی رایـــگان بـــا شـــماره تلفـــن ۳۸۲۷۹۰۱۱-۰۸۱ تمـــاس حاصـــل نماینـــد.

روزنامه اجتماعی، سیاسی، فرهنگی، اقتصادی

The Message Of Madestan's History & Civilization & Culture

روزنامه همدان پیام

www.HamedanPayam.com

پیام تاریخ، تمدن و فرهنگ مادستان

روزنامه صبح استان

صاحب امتیاز و مدیر مسئول: نصرت ا... طاقتی احسن
سردبیر: یدا... طاقتی احسن
نشانی: همدان، ابتدای خیابان مهدیه، روبروی دبیرستان شریعتی
ساختمان پیام
صندوق پستی: ۶۶۶ - ۶۵۱۵۵
تلفن: ۳۸۲۶۴۴۳۳ (ویژه) نمابر: ۳۸۲۷۹۰۱۳
سردبیر: ۰۹۱۸۳۱۵۱۴۳۷ آگهی: ۳۸۲۶۴۴۳۳
لیتوگرافی و چاپ: پیام رسانه (۳۸۲۷۴۰۸۲ - ۰۸۱)

پایگاه اینترنتی.....www.Hamedanpayam.com
ارتباط با روزنامه.....۱۰۰۰۶۰۶۶

ارتباط با روزنامه.....info@Hamedanpayam.com
Hamedanpeyam@yahoo.com
ارتباط با مدیرمسئول.....modir@Hamedanpayam.com
ارتباط با سردبیر.....sardabir@Hamedanpayam.com
سرویس آگهی.....agahi@hamedanpayam.com
سرویس اشتراک.....eshterak@hamedanpayam.com
چاپخانه پیام رسانه.....litohoma@yahoo.com

شنبه ● ۱۹ تیرماه ۱۳۹۵ ● ۴ شوال ۱۴۳۷ ● ۹ ژوئیه ۲۰۱۶ ● شماره ۲۶۷۶

اوقات شرعی

اذان ظهر	۱۳:۲۱
غروب خورشید	۲۰:۳۲
اذان مغرب	۲۰:۵۳
نیمه شب شرعی	۰۰:۳۰
اذان صبح فردا	۰۴:۲۸
طلوع خورشید فردا	۰۶:۱۰

» منبع: موسسه ژئوفیزیک تهران

آب و هوا

پیش‌بینی وضع هوا:

صاف تا کمی ابری، وزش باد

شهرستان	همدان	ملایر	تویسرکان	نهاوند	کبودراهنگ	رزن	فامنین	قهاوند	اسدآباد	بهار
▲	۳۳	۳۵	۳۴	۳۵	۳۴	۳۴	۳۵	۳۵	۳۵	۳۳
	۱۴	۱۶	۱۷	۱۵	۱۶	۱۷	۱۷	۱۷	۱۵	۱۵
	۳۷	۲۷	۳۰	۳۵	۳۳	۳۵	۲۴	۳۶	۲۸	۳۷

حدیث:

امام علی (ع):

به کودکانتان چیزهایی را یاد بدهید که به خاطرش خداوند به آنان بهره برساند

الخصال: ص ۶۱۴ ح ۱۰؛ حکمت نامه کودک، ص۱۶۲

دوبیتی باباطاهر

دیم آلاله‌ای در دامن خار — واتم آلالیا کی چینمت بار
بگفتا باغبان معذور میدار — درخت دوستی دیر آورد بار

تـــازه‌ها

تشخیص بیماری از روی صدا

با استفاده از فناوری جدید، صحبت کردن شما به تشخیص بیماری قلبی و یا مغزی کمک خواهد کرد. به گزارش ایسنا، روش صحبت افراد حقایق روحی آنان را فاش می‌کند، اما با توجه به تحقیق جدید روش بیان کلمات، کشـیدگی اصوات و صحبت درون بینی خبر از بیماری‌های جسـمی می‌دهد. برخی از صداهای خارج شده از دستگاه صوتی بدن در هنگام صحبت کردن توسط گوش انسان شنیده نمی‌شود، اما با فناوری جدید برای دستگاه‌ها شنیداری است و در آینده‌ای نزدیک به تشخیص بیماری‌ها کمک می‌کند. محققان مؤسسه فناوری ماساچوست، شـرکت PureTech و Sonde Health نرم‌افزار پیشرفته‌ای برای تشخیص افسردگی، مشکلات تنفسی و عروقی ارائه داده‌اند.

هواداران محصولات آیفون بخوانند

چند ماه دیگر تا آمدن آیفون ۷ به بازار مانده و شایعات درباره این گجت جدید همچنان داغ است.به گزارش ایسنا، یکی از تازه‌ترین شایعات این اسـت که اپل بزودی یک گزینه رنگ جدید را برای آیفون بعدی معرفی می‌کند. همچنین گفته شده که ممکن است این گوشی هوشمند را به نام آیفون ۷ نامگذاری نکنند. بر اساس نامگذاری تاریخی اپل برای نسـل‌های آیفون خود، بسیاری از پیش‌بینی‌ها حاکی از آن است که نام این گوشی آیفون ۷ خواهد بود، اما بر اساس برخی شایعات مطرح شده و به دلیل اینکه آیفون ۷ از نسـل و خانوده آیفون ٦ خواهد بود، ممکن است نام این آیفون را تنها "۷" بگذارند که از نسل آیفون است.

ورود "جونو" به مدار مشتری و تغییر لوگوی گوگل

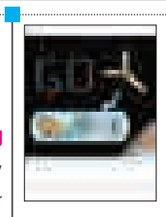

شرکت گوگل به مناسبت ورود فضاپیمای جونو به مدار مشـتری و بـه منظور تبریک به آژانس فضایی آمریکا (ناسـا)، لوگوی خود را تغییر داد.به گزارش ایسنا، این لوگو شامل یک تصویر متحرک از شادی و بالا و پایین پریدن خدمه ناسـا به دلیل شادی از ورود جونو به مدار مشتری است. این شرکت برای کاربران خود این امکان را فراهم کرده تا با کلیک بر روی GIF بتوانند پروسه این مأموریت را که از سال ۲۰۱۱ آغاز شده، پیگیری کنند. این فضاپیما قرار است طی یک مأموریت ۲۰ ماهه به کاوش بر فراز ابرهای غلیظ مشتری و جمع‌آوری اطلاعات در مورد اسرار این سیاره بپردازد.

آدیداس از زباله‌های اقیانوس کتانی ساخت!

شـرکت آدیـداس با همکاری شـرکت Parley بـه افتخـار روز جهانی اقیانوس‌ها، کتانی جدید خود را با استفاده از پلاستیک‌های جمع‌آوری شده از اقیانوس‌ها تولید کرد.

به گزارش ایسـنا، این کتانی پیاده روی کـه Parley x نام دارد، از زباله‌های بازیافتی اقیانوس‌ها سـاخته شـده و با وجود اینکه از مواد غیرمعمول ساخته شده، کفشی راحت با ظاهری زیبا است.

در حال حاضر Parley x به صورت محدود تولید شده و این شرکت می‌گوید که قصد دارد تا با استفاده از زباله‌های اقیانوس‌ها و تبدیل آن به الیاف نخی، محصولات دیگری را نیز تولید کند.

استفاده از ملخ‌ها برای شناسایی مواد منفجره

دانشـمندان در حال تحقیق در مورد یک فنـاوری جدید هسـتند که با اسـتفاده از آن می‌توان از حس بویایی ملخ‌ها برای شناسایی مواد منفجره اسـتفاده کرد.به گزارش ایسنا، به باور این دانشمندان خالکوبی‌هـای روی بدن ملخ که حرارت تولید می‌کنند آنها را قادر خواهند سـاخت تا آن را در مناطق خطرناک و یا دور افتاده را از از راه دور کنترل کنند. در این پژوهش، سـیگنال‌های عصبی مغز ملخ توسط یک تراشـه پردازشگر کم قدرت که اطلاعات را رمزگشایی خواهد کرد پردازش شـده و به صورت بی‌سـیم هشدارهایی را به مقامات ارسال خواهد کرد.

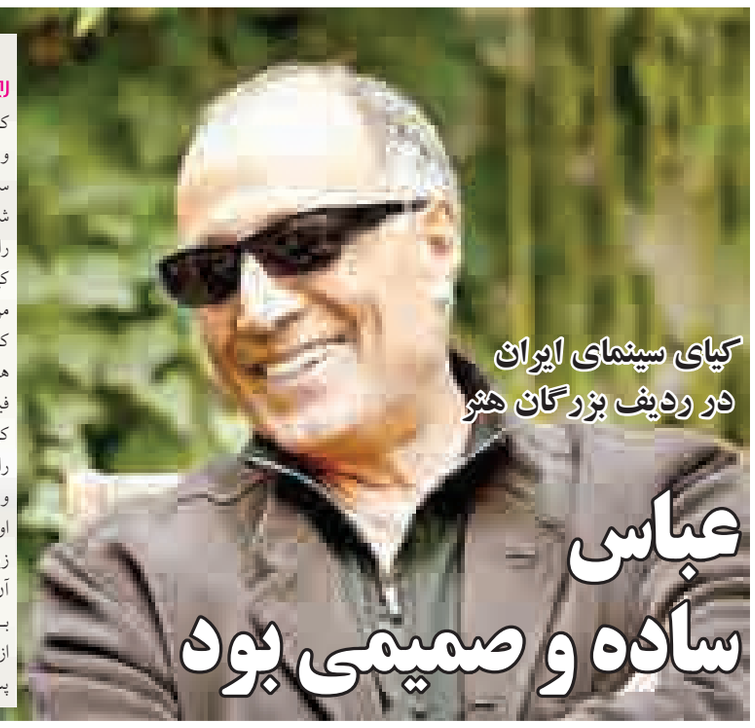

کیای سینمای ایران در ردیف بزرگان هنر

عباس ساده و صمیمی بود

» حسین پارسا

عباس کیارسـتمی، خالق «کلوزآپ»، «خانه دوسـت کجاسـت»، «کپی برابر اصل» و چند فیلم درخشان کوتاه و بلند دیگر، چهارشـنبه پیش درگذشت و سینمای ایران، سینمایی که سال‌ها با نام کیارستمی در سطح جهان شناخته شده بود حالا بدون یکی از بزرگترین فیلمسازانش باید به راه خود ادامه دهد.

کیارسـتمی، کسـی که سـال‌ها برای "زندگی" در برابر مرگ ساخت و نوشـت، در اثر بیماری پس از یک مدت کش‌وقوس که با حاشـیه‌های زیادی برای پزشکان ایرانی همراه بود و خواهد بود، در فرانسـه تسـلیم مرگ شد. او فیلمسازی را از سال ۱۳٤۹ با فیلم کوتاه نان و کوچه شروع کرد و در همان سال برای مسعود کیمیایی تیتراژ فیلم قیصر را ساخت. کیارستمی پیش از انقلاب بیش از ده فیلم کوتاه و یک فیلم بلند به نام گزارش را ساخت. در همان سال‌ها او در جشـنواره‌های خارجی مورد توجه قرار می‌گرفت؛ زیرا زبانی که کیارستمی برای تفسیر جهان پیرامون خود از آن کمک می‌گرفت همانقدر که برای مخاطب ایرانی بیگانه بـود برای خارجی‌ها جذاب بود و این اتفاق از همان پیش از انقلاب منتقدان دست اولی برای او رقم زد.

پس از پیروزی انقلاب کیارستمی به گفته خودش بزرگترین تصمیم زندگی‌اش را گرفـت و آن ماندن در ایران بود. او درباره این تصمیم گفته بود: "اگر درختی را که ریشـه در خـاک دارد از جایی به جای دیگر ببرید، آن درخت دیگر میـوه نمی‌دهد و اگر بدهد آن میوه دیگر به خوبی میوه‌ای که در سـرزمین مادری‌اش می‌تواند بدهد، نیست. این یک قانون طبیعت است. فکر می‌کنم اگر سرزمینم را رها کرده بودم درست مانند این درخت شده بودم."

کیارستمی بلافاصله پس از انقلاب مستند مهم "قضیه شکل اول، شـکل دوم"را سـاخت و بعد از آن به مدت ۷ سال جز فیلم کوتاه و مسـتند نسـاخت تا اینکه در سال ۱۳٦۵ با ساخت "خانه دوست کجاسـت؟" نشان داد که نگاهی متفاوت به جهان و انسـان از دیگر فیلمسازان ایرانی دارد. خانه دوست کجاست داستان یک بچه‌مدرسه‌ای است که متوجه می‌شود که دفتر دوستش را به اشتباه برداشته‌است. بنابراین از خانه بیرون مـی‌رود تا او را پیدا کند و دفتر را به او پس دهد، اما راهی دشـوار و دراز در پیش اسـت و فرصتی اندک.

این فیلـم بیش از ۱۰ جایزه جهانی برای کیارسـتمی به همراه داشت و به نوعی اولین حضور جدی سینمای ایران در جهان به حساب می‌آمد. خانه دوست کجاست در واقع ترکیبی از تجربیات چند ساله حضور کیارستمی در کانون پرورش فکری کودکان و نوجوان- چه پیش از انقلاب و چه پس از آن- و نیز نگاه انسان‌گرایانه‌ای بود که به دنیای اطرافش داشـت. وی بعد از آن مشق شب را ساخت که همچنان پاسـخی به دغدغه‌های ذهنی خود بود با کمک گرفتن از دنیای کودکان. "کلـوزآپ" اما یکی از بهترین آثار تاریخ سینمای اران در سال ۱۳٦۸ ساخته شد. در این فیلم حسین سبزیان، به دلیل شباهتش به محسن مخملباف خود را به خانواده آهن‌خواه به عنوان این کارگردان معرفی می‌کند و به بهانه ساختن فیلم به خانه آنها راه می‌یابد. این اتفاق که در واقعیت هم رخ داده بود دسـتمایه هنرنمایی کیارستمی قرار گرفت. او مرز قصه و مستند را بر هم زد و فیلمی سـاخت که در سال ۲۰۱۲ توسط نشریه «سایت اند سـاوند» در فهرسـت ۵۰ فیلم برتر تاریخ سینما قرار گرفت. «زندگی و دیگر هیچ»، «زیر درختان زیتون»، «طعم گیلاس» (برنده نخل طلای جشنواره کن در سال ۱۹۹۷) و «باد مـا را خواهد برد» ٤ فیلم بلند بعدی کیارسـتمی بودند که در واقع مانیفسـت این کارگردان درباره زندگی و مرگ را به نمایش می‌گذاشـتند. ایـن ٤ فیلم در واقع نماینده نوعی جهان‌بینی فلسفی بودند که در عین صحبت از مرگ، زندگی را سـتایش می‌کردند. مرگ، این هراس دیرینه انسـان، در دنیای کیارستمی سرشـار بود ولی او هیچگاه آن را سـتایش نمی کرد. کیارستمی بهترین دلیل زنده بـودن را خود زندگی می‌دانسـت و همواره آن را عاشـقانه دوست داشـت. همین نگاه عمیق و انسانی در واقع سپر دفاع و مواجهه او بود با مرگ. بعد از درخشش کیارستمی در سطح جهان با این ٤ فیلم و کسب معتبرترین جوایز تاریخ سینمای ایران که هنوز هم توسط هیچکس به دست نیامده‌اند، او عملاً به تجربه‌گرایی در سینما روی آورد. فیلم‌هایی کوتاه و مسـتند و حتی بلند می‌سـاخت آنطور که دوست داشت و عملاً داشت سینمای جهان را وسـعت می‌داد و همین بود که ژان لوک گدار، کارگردان پرآوازه فرانسـوی درباره او گفته بود سینما با کیارستمی به پایان می‌رسد.

کیارسـتمی در چند سـال آخر زندگی کپی برابر اصل را در فرانسه جلوی دوربین برد با بازی ژولیت بینوش. این فیلم هم ستایش‌هایی بسیار از منقدان سینما در جهان به همراه داست و ژولیـت بینوش برای بازی در آن در جشـنواره کن جایزه بهترین بازیگر زن را به دست آورد. آخرین فیلم کیارستمی که در ژاپن ساخته شد هم سراسر ستایش بود از زندگی و عشق. فیلمی که به مثابه آخرین بیانیه ایـن کارگردان بزرگ تاریخ سینمای جهان بود درباره زندگی و نامی همچون همه زندگی و جهان‌بینیِ خود عباس کیارستمی داشت: "مثل یک عاشق."