پیام تاریخ، تمدن و فرهنگ مادستان
|ISNN: 2322-4665|

روزنامه همدان پیام

www.HamedanPayam.com

چهارشنبه ● ۴ مردادماه ۱۳۹۶ ● ۲ ذی القعده ۱۴۳۸ ● ۲۶ جولای ۲۰۱۷
سال سیزدهم ● شماره ۲۹۷۰ ● ۱۲ صفحه روزنامه + نیازمندی‌ها ● ۱۰۰۰ تومان

کانال خبری همدان پیام در تلگرام | t.me/hamedanpayam
کانال نیازمندی‌های روزنامه در تلگرام telegram.me/bazarehamedan

ایران

معامله ای برای انتخاب وزرا نداریم
۴ ص

خبر

مجیدی فرمانده سپاه استان شد
۲ ص

جامعه

ریشه اعتیاد فقر و بیکاری است
۵ ص

فرهنگ

تجلیل از پیشکسوتان فرهنگ و هنر همدان
۸ ص

مردم به گرانی دامن می زنند

۶ ص

نماینده ملایر خواستار پذیرش مشکلات از سوی مدیران شد

آزادی خواه:نمیخواهیم سیاه نمایی کنیم

▪ نیکبخت پیش ازاین گفته بود کسانی اعتراض کنند که در توسعه استان مشارکت دارند

۲ ص

کاراته‌کای کبودراهنگی قهرمان آسیا شد

۷ ص

شرط شرکت برق برای تامین روشنایی معابر در ملایر

مشترکین بدهی ها را بدهند تا خدمات رسانی کنیم

۳ ص

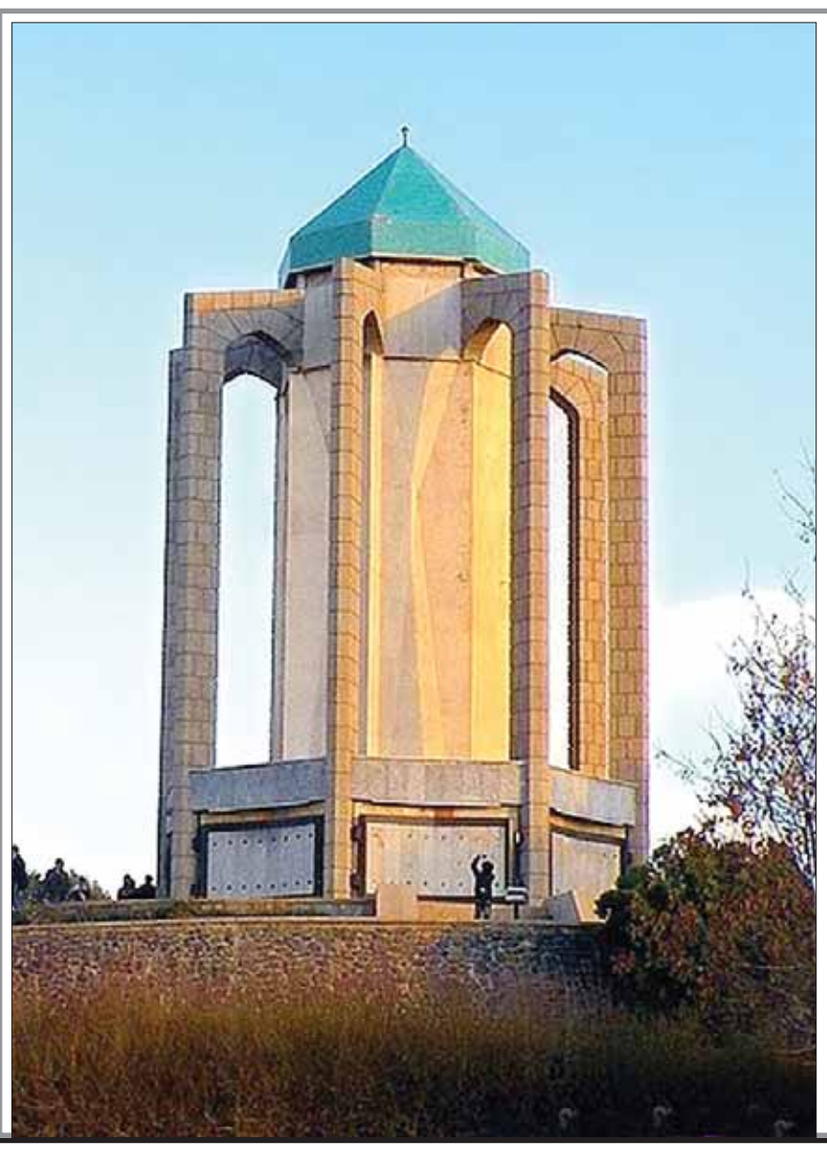

اسفند ماه برگزار می شود

هزاره «بابای دوبیتی‌ها» در مادستان

۸ ص

یادداشت روز

ژن خوب یا نفوذ پدر!

ماجرای گفته های شگفت آور فرزند یکی از چهره های سیاسی در روزهای گذشته به اندازه خود با واکنش و سر و صدا مواجه شد. عمده این واکنش ها نیز حول انتقاد و رد نظر این گفته ها می چرخید. اما به همان سرعت که فایل تصویری گفته های فرزند عارف در فضای مجازی دست به دست شد به همان سرعت نیز اقتضای ظرفیت محدود و سطحی نگری مشهود در فضای مجازی به دست فراموشی سپرده شد. در حالی که با تعمیق در این ماجرا و گفته های یک فرزند پرورش یافته...

۲ ص

یادداشت

مصرف بنزین بی‌رویه نیست، تولید و واردات خودرو بی‌رویه است

وزارت نفت اخیراً با ارائه آماری از روند افزایش مصرف فراورده‌های نفتی در کشورمان اعلام کرد: مصرف بنزین یک سال گذشته کشور در مقایسه با سال قبل از آن حدود ۸/۵ درصد افزایش نشان می‌دهد که این روند حاکی از اسراف هموطنان می‌باشد.مسئولان وزارت نفت با ارائه چنین آماری این نکته را گوشزد می‌کنند که تنها راه مقابله با اسراف در مصرف بنزین، گران کردن قیمت این فراورده نفتی است...

۶ ص

تقدیر و تشکر

مدیر محترم دبستان و پیش دبستانی سرآمد (نامی سابق)
سرکار خانم فتوحی

به پاس قدردانی از زحمات دلسوزانه و بی دریغ سرکار در امر آموزش و تهذیب فرزندان دلبندمان بر خود لازم می دانیم از تلاشهای بعمل آمده جنابعالی تقدیر و تشکر نماییم.

جمعی از اولیاء دبستان سرآمد (نامی سابق)

2411200293970001

پیام تاریخ، تمدن و فرهنگ مادستان
The Message Of Madestan's History & Civilization & Culture
روزنامه همدان پیام
۲
چهارشنبه ● ۴ مردادماه ۱۳۹۶ ● شماره ۲۹۷۰
خبر
khabar@hamedanpayam.com

معاون اداری مالی شهرداری همدان خبر داد

شهروندان در پرداخت عوارض رکورد زدند

معاون اداری مالی شـــهرداری همدان از رکورد بی‌ســـابقه پرداخـــت الکترونیکی عوارض نوسازی در ۳۱ تیرماه توسط شهروندان همدانی خبر داد.
مهدی مجیدی اظهار کرد: با توجه به راه‌اندازی سیستم پرداخت الکترونیکی شهروندان همدان در ۳۱ تیرماه سال جاری استقبال بی‌نظیری از این سیستم داشتند.
وی در این خصوص ادامه داد: یک هزار و ۶۳۸ نفر از شـــهروندان همدانی به صورت غیرحضـــوری و از طریق پورتال عـــوارض خود را پرداخت کردنـــد و از ۱۰ درصد تخفیف پرداخت الکترونیکی و ۲۰ درصد تخفیف عوارض نوسازی بهره‌مند شدند.
معـــاون اداری مالی شـــهرداری همدان ابراز کـــرد: با پرداخـــت الکترونیکی عوارض از ســـوی شهروندان همدانی از انجام ســـفرهای غیرضروری شهری کاســـته شـــده اســـت و درآمد شـــهرداری در این روز به اندازه یک هشـــتم چهارماه اول سال است.
مجیدی اضافه کرد: طی چهار ماه نخســـت ســـال، ۳۱/۵ میلیارد ریال درآمد نوســـازی مناطق چهارگانه شـــهر همدان بوده که توســـط ۱۲ هزار و ۹۹۰ نفر از شـــهروندان به صورت غیرحضوری پرداخت شـــده و به همین میزان از سفرهای شهری کاسته شده است.
وی بیان کرد: شهرداری همدان در نظر دارد به منظور قدردانی از شهروندان وظیفه‌شناس و تشـــویق و ترغیب آنها و فرهنگ‌سازی پرداخت الکترونیک عوارض، در مراسمی به قید قرعه از شهروندان خوش‌حساب تجلیل کند.
این مســـئول به تجلیل شهرداری همدان از تلاشگران ادارات نوسازی مناطق و نواحی هم اشاره کرد و گفت: شـــهروندان همدانی می‌توانند برای پرداخت عوارض نوسازی به صورت الکترونیکی به آدرس ham edan.ir مراجعه کرده و نســـبت به پرداخت الکترونیکی عوارض اقدام کند و از ۱۰ درصد تخفیف بهره‌مند شوند.
مجیدی اظهار کرد: همچنین پرداخت عوارض خودرو نیز از طریق پورتال اعلام شـــده و دفاتر پیشخوان دولت قابل انجام است.

نماینده ملایر خواستار پذیرش مشکلات از سوی مدیران شد

آزادی خواه:نمیخواهیم سیاه نمایی کنیم

▪ نیکبخت پیش ازاین گفته بود کسانی اعتراض کنند که در توسعه استان مشارکت دارند

هفته گذشـــته بود که برخی نمایندگان استان همدان در مجلس از آمار اعلامی از سوی مدیریت ارشد اســـتان مبنی بر تک رقمی شـــدن بیکاری در ســـطح همدان و رشد اشـــتغال انتقاد کردند و این آمار را با واقعیت فاصله دار خواندند. این انتقادات در حالی مطرح شـــد که نیکبخت استاندار همـــدان پیش از این همواره با اســـتناد به آخرین آمار بیمه شـــدگان تامین اجتماعی بر درســـتی آمار اشـــتغالزایی استان اصرار مـــی کرد. با این وجود پس از انتقاد برخی نمایندگان از وضعیت اشـــتغال در استان وی در یکی از ســـخنرانی های این هفته خود گفته که آمار کاهش بیکاری در استان مستقلا از سوی مرکز آمار کشور تهیه شده اســـت.او در همایش مجمـــع متخصصان همدان گفت:" آمار اشتغال استان، آمار بنده نیســـت، آمار مرکز ایران است مرکز آمار ایران برای همه کشـــور آمار ارائه می‌دهد و بنده هـــم از زمان آمارگیـــری آنها خبر نداشته‌ام".
نیکبخت البته در این ســـخنرانی کنایه ای هم به مخالفـــان و منتقدان این آمار زد و گفت:" کســـی می‌تواند اعتراض کند که در توسعه اســـتان با معرفی سرمایه گذار مشارکت کند".
استاندار همدان که از ابتدای ورود به همدان از آنچه که «کم رمقی همدانی ها در سرمایه گذاری» خوانده انتقاد کرده درسخنان اخیر خود هم پس از گذشت ۴ سال از مسئولیت در اســـتان گفته:"نمی دانم چرا از ســـرمایه گذاری در همدان اســـتقبال نمی شود " و تاکید کرده که اگر شـــخصا ورود پیدا نمی کرده بسیاری از سرمایه گذاری ها در استان نیز صورت نمی گرفت.
ســـه روز پس از ایـــن اظهـــارات یکی از نمایندگان منتقد آمار اشـــتغالزایی در استان وضعیت کســـب و کار در شهرستان خود را مصداق دوام بیکاری در اســـتان دانسته و گفته «نماینـــدگان اگر انتقادی از بیکاری دارند قصدشان سیاه نمایی نبوده است».
احـــد آزادیخـــواه نماینده مـــردم ملایر در مجلس شورای اسلامی با بیان اینکه بانک‌ها دســـت به دست هم داده‌اند تا مشکل تولید و اشتغال در کشور برطرف نشود، گفت:در کشـــور به صورت عمومی و در شهرستان ملایر به صورت ویژه مشکل بیکاری جدی است.
وی که با تســـنیم گفت وگو کرده با تاکید بر اینکه کار نماینده مجلس ایجاد اشـــتغال نیســـت گفته: با توجه به عرف ایجاد شده مراجعات متقاضیـــان در این زمینه به دفتر نمایندگان وجود دارد که در سه‌ماهه امسال بیش‌از ۲ هزار نفر از جوانان تحصیل کرده دارای مدارک لیسانس و بالاتر برای اشتغال بـــه دفتر اینجانب مراجعه داشـــته‌اند و این در حالی‌اســـت هیچ پاسخی برای این افراد نداشته‌ایم.
آزادیخواه با اشـــاره به اینکه ما نمی‌خواهیم ســـیاه نمایی کنیم و تلاش‌هـــا و اقدامات مســـئولان و دولت‌های قبل را زیر ســـوال ببریم، گفت: باید واقعیت‌ها و نقاط ضعف گفته شود تا بتوانیم راهکاری مطلوب برای مرتفع کردن مشکلات پیدا کنیم .
عضو کمیسیون فرهنگی مجلس با اشاره به اینکه ما هم اکنون به دنبال مقصر نیســـتیم بلکه به دنبال راه حلـــی برای مرتفع کردن مشکل اشـــتغال هستیم، بیان کرد: این نقطه ضعفی برای دولت و مســـئولان است و تا زمانی که اشتغال به بخش خصوصی واگذار نشود و حمایت هم صورت نگیرد مشکلات این حوزه به قوت خود باقی‌است .
وی بـــا بیـــان اینکه مجلـــس و دولت باید کار خصوصـــی ســـازی را تســـهیل کنند، اظهار داشـــت: زمانـــی که اشـــتغال را به بخـــش خصوص واگـــذار می‌کنیم در بدو ورود ســـرمایه‌گذار باید در ایجاد خدمات، تخفیفات مالیاتی ، همکاری منابع طبیعی در زمینه واگذاری زمین و غیره توســـط دولت حمایت لازم صورت گیرد و آن زمان است که سرمایه‌گذار تشویق می‌شود و این همان خصوص سازی و ایجاد اشتغال است.

آزادیخواه: مدیـــران به قول هـــای خود وفا نمی کنند

نماینده مـــردم ملایر در مجلـــس در ادامه با اشـــاره به مشـــکلات فـــاز دوم کارخانه فروسیلیس شهرســـتان ملایر که هم اکنون ۱۵۰ نفر در این‌کارخانه مشـــغول هستند، گفت: من به شدت از برخی مدیران اجرایی اســـتان در ایـــن حوزه گلایه‌منـــدم چراکه دعوت کردیم ،تقاضا کردیم برای بررســـی و ارزیابی مشکلات این کارخانه همکاری کنند اما مدیران اجرایی قول دادند و تا مبداء شهر ملایر نیز آمدند ولی برای رفع مشکل این کارخانه و حداقل ایجاد حدود ۶۰ مورد اشتغال اقدامی نکردند.
نماینده مردم ملایر در خصوص راه اندازی کارخانه فولادآلیاژی ملایـــر با تلاش‌های نمایندگان شهرستان ملایر گفت: راه‌اندازی این مرکز انجام شده اما هنوز به مرحله تولید و ایجاد اشتغال نرسیده و امیدواریم در آینده نزدیک به تولید و اشتغال واقعی برسد.
وی بـــا بیـــان اینکـــه اخیرا یک مشـــکل نقدینگـــی و ســـرمایه در گـــردش برای معدن ســـرمک ملایر ایجاد شده و به‌علت نداشتن بازار مدت ۳ ماه حقوق کارگران این معدن پرداخت نشـــده تصریح کرد: با توجه به اینکه معادن ســـرمک مواد اولیه کارخانه‌های ســـیمان را تولیـــد می‌کنند و در حـــال حاضر صادرات ســـیمان به کشـــور عراق به حداقل رسیده این معدن با مشکل ســـرمایه در گردش و نقدینگی مواجـــه شـــده کـــه امیدواریم بـــا کمک مسئولان اجرایی حل شود.

بانک ها با مصوبات ستاد تسهیل همکاری ندارند

وی در خصوص حل مشکلات واحدهای تولیدی در ســـتاد تسهیل اســـتان نیز بیان کرد: زمانی که پرونده یـــک کارخانه وارد ستاد تســـهیل می‌شـــود این بدان معناست که موانـــع تولید با تخصیص تســـهیلات جدید برطرف شود وبه این واحدها عمدتا تســـهیلات جدید داده می‌شود اما متاسفانه وقتی به بانک‌ها مراجعـــه می‌کنند بانک‌ها همکاری لازم را ندارند و تسهیلات جدید را با ضمانت تسویه بدهکاری قبل واحدها پرداخت می‌کنند و در واقع مشـــکلات به سختی حل می‌شود.

مجیدی فرمانده سپـــاه استان شد

مظاهـــر مجیـــدی در حکمـــی به عنـــوان فرمانده جدید ســـپاه انصارالحسین اســـتان همـــدان منصـــوب شـــد.معاون روابط عمومی ســـپاه انصار الحســـین(ع) همدان از برگزاری مراســـم تکریـــم و معارفه فرماندهی جدید سپاه انصارالحسین(ع) اســـتان همدان خبر داد و گفـــت: «مظاهر مجیدی» فرمانده سپاه استان همدان شد.
علی‌اکبر کریم‌پور اظهار داشت: مراسم تودیع و معارفه فرمانده ســـپاه انصارالحســـین(ع) استان همدان روز پنجشنبه ۵ مرداد ماه سال جاری ســـاعت ۸ صبح در مجتمع انصار با حضور غیب‌پور مســـئول ســـازمان بسیج مستضعفین ،مسئولان کشـــوری، استانی و سپاه انصارالحسین(ع) استان همدان برگزار می‌شود.
معـــاون روابـــط عمومـــی و تبلیغـــات ســـپاه انصـــار الحســـین(ع) همدان گفت: در ایـــن مراســـم مظاهـــر مجیدی به عنـــوان فرمانده ســـپاه انصارالحســـین(ع) معرفـــی می‌شـــود و از زحمات ســـردار غلامعلی ابوحمزه تقدیر به‌عمـــل می‌آید.گفتنـــی اســـت؛ غلامعلی ابوحمزه ۲۸ تیر ماه ســـال جاری به عنوان فرمانده سپاه ثارا... اســـتان کرمان معرفی شد.
مجیدی پیش از ایـــن فرماندهی تیپ ۳۲ و جانشینی فرمانده ســـپاه انصارالحسین(ع) استان همدان را بر عهده داشته است.

انتقاد نماینده همدان از فشار برای معرفی وزیران

نماینده مردم همدان و فامنین در مجلس شورای اسلامی از فشارهای سیاسی برای معرفی وزرای پیشنهادی انتقاد کرد.
امیر خجسته در گفت‌وگو با امتداد نیوز با بیان اینکه، کابینـــه دوازدهم باید برای رفع مشکلات اقتصادی و معیشتی مردم برنامه جدی داشته باشـــد، گفت: مطالبه مجلس شورای اسلامی از رئیس‌جمهور این است که در معرفی وزرای پیشنهادی به مجلس، برنامه ریزی، مدیریت، کارآمدن تخصص آنها را مورد بررسی قرار دهد.
وی گفـــت: برخی‌ها تصـــور می‌کنند که باید با فشـــارهای سیاسی برخی وزرا را ابقـــا یا برخی دیگـــر را وارد کابینه کنند، در حالی که چنیـــن بحثی با حقوق مردم منافات دارد؛ آقـــای رئیس‌جمهور باید با مشـــورتی که کارشناســـان و متخصصان می‌گیرند در معرفی وزرای پیشـــنهادی به مجلـــس حقوق و منافـــع مردم را در نظر بگیرید و توجهی به فشـــارهای سیاســـی نداشـــته باشـــد چـــرا که برخـــی تصور می‌کنند که دولـــت باید به طور کامل در اختیار آنها قرار بگیرد.
خجسته با بیان اینکه، حمایت از تولید ملی برای محقق کردن یک اقتصاد قوی و ملی لازم و ضروری اســـت، افزود: انتظار همه کارشناســـان و دلســـوزان از رئیس‌جمهور و دولـــت محترم دفاع از اقتصـــاد و تولید ملی اســـت چرا کـــه وضعیـــت اقتصادی مردم به هیچ عنوان مورد رضایت نیســـت و مـــا نمایندگان با درخواســـت‌های مکرر و پرتعداد مردمی مواجه هســـتیم که برای جوانان تحصیل‌کرده خود خواســـتار شغل حداقلی هستند.

اشتغالزایی ۲۲۰ نفر در بخش دانش بنیان اســـتان

مدیرکل تعـــاون،کار و رفاه اجتماعی اســـتان همـــدان خبـــر داد کـــه در دولت یازدهم پنج شرکت تعاونی دانش بنیان در این استان تشکیل شـــد که برای ۲۲۷ نفر اشتغالزایی ایجاد کرده است.
احمد توصیفیـــان در گفت و گو با ایرنا با بیـــان اینکه ایجاد و تقویـــت تعاونی های دانش بنیان، ازسیاســـت های راهبردی این اداره کل اســـت افزود: در حال حاضر ۱۲ تعاونی دانش بنیان در این استان فعال است که پنج تعاونی در دولت یازدهم راه اندازی شده اســـت.وی با اشاره به نقش و جایگاه تعاونی ها در ایجاد اشتغال پایدار تصریح کرد: شرکت های تعاونی باید با ارائه ایده و طرح جدید و پرهیز از روش های سنتی و قدیمی، یک تحول عظیمی را در بخش تعاون ایجاد کنند.وی اضافه کرد: انجام کار گروهی، سرمایه گذاری هدفمند درعرصه های اقتصادی و برنامه ریزی منســـجم و منظم جهت ایجاد اشتغال در شرکت های تعاونی باید جزو برنامه های اصلی باشد.
وی با تاکید بر اینکه جمع آوری ســـرمایه های خرد موجب ایجاد ســـرمایه ای عظیم می شـــود، ادامه داد: با راه اندازی تعاونی ها در بخش های مختلف می توان مشکل اشـــتغال را حل کرد.مدیرکل تعاون،کار و رفاه اجتماعی استان همدان از احیای بنیاد توسعه تعاون استان همدان با ورود نخبگان جوان اســـتان خبر داد و افزود: تعاونیهای دانش بنیان با هدف توسعه فرهنگ تعاون در بیـــن نخبگان و فرهیختگان کشـــور به منظور توانمند سازی و حمایت از نخبگان کشـــور در اجرای طرح و ایـــده های آنان تشکیل می شود.توصیفیان ابراز امیدواری کرد: با حضور جوانان نخبه بنیاد توســـعه تعاون احیا شـــده و با هم افزایی ثروت و تجاری سازی طرحهای مبتکران، تحقیق، ابتکار ،اختراع و جـــذب و تبدیل ایده ها و ابتکارات و نوآوری ها به ســـمت تولید و اشـــتغال پایدار و توانمندســـازی دانش آموختگان به منظور ورود به فضای کسب و کار و همچنین حمایت و ســـمت دهی به نوآوری ها در جهـــت تولید فن آوری های برتـــر دنبال شـــود.وی نقش جوانان مبتکر و خـــلاق را در ایجـــاد انقلابی در حوزه کارآفرینی و اشتغال پر رنگ دانست و خواستار استفاده از ظرفیت های موجود دانشگاه ها در جهت برون رفت از شرایط فعلی کارآفرینی ، سرمایه گذاری و اشتغال شـــد.توصیفیان با تاکید بر اینکه گسترش تعاونیهای دانش‌بنیان در حوزه‌های مختلف هماننـــد آی‌تی و غیـــره می‌تواند در ایجاد اشـــتغال و کاهش بیکاری تاثیرگذار باشد، تصریح کرد: افزایـــش تعامل این تعاونیها با دستگاههای اجرایی و دانشگاهها سبب تامین نیازهای آنها با اســـتفاده از ظرفیت تعاونیهای دانش‌بنیان می‌شود.

یادداشت روز

ژن خوب یا نفوذ پدر!

ماجرای گفته های شـــگفت آور فرزند یکی از چهره های سیاسی در روزهای گذشـــته بـــه اندازه خود با واکنش و ســـر و صدا مواجه شـــد. عمده این واکنش ها نیز حول انتقاد و رد نظر این گفته ها می چرخید. اما به همان سرعت که فایل تصویری گفته های فرزند عارف در فضای مجازی دســـت به دست شـــد به همان سرعت نیز اقتضای ظرفیت محدود و ســـطحی نگری مشهود در فضای مجازی به دست فراموشی سپرده شد. در حالی که با تعمیق در این ماجرا و گفته های یک فرزند پرورش یافته در خانواده ای که جزو خواص بوده می توان به ریشه های رفتاری و آسیب های ناشی از آن در جامعه کنونی رسید که سالهاست از فقر،فساد و تبعیض رنج می برد.
گونه ســـخنان این فرزند مسئول و چهره سیاسی نشانه از نوعی خود برتر بینی و تغییر دارد به نحوی که وی بدون در نظر گرفتن موقعیت خانوادگـــی خود و قرار گیری در طبقه خواص موفقیت در مزایده ای بسیار کلان و هنگفت به مانند آوردن یک شرکت مخابراتی به ایران را در سن ۲۳ سالگی حاصل نبوغ و استعداد خود که به عقیده وی از ژن خوب بهره گرفته دانسته است.
این در حالی است که در شرایط برابر با سطح ذهنی او که تحصیلکرده دانشـــگاه صنعتی شریف بوده برای بسیاری از نخبگان فارغ التحصیل سوال مطرح است که چرا آنها در شرایط راحت تر از شرکت در یک مزایده بین المللی نتوانســـته اند نظر مقامات و روسا را برای اخذ وام برای اجرایی کردن ایده های خود به دســـت آورند؟! اگر پاسخ را بر اســـاس اســـتدلال فرد مورد نظر قرار دهیم باید گفت که حتما از ژن خوبی برخوردار نبوده اند که موفق به پیدا کردن راهی برای جلب نظر روسا بشوند! این در حالی است که بسیاری از این نخبگان در سالهای تحریم هســـته ای رقم زننده دســـتاوردهای کلانی برای نظام اسلامی بودند و بنابراین هوش آنها در مســـیر خود ثمراتی بیشتر از آقازاده در کشور داشته است.
اما با تعمق در این ماجرا پرونده آقازاده های سیاسی و خواص گشوده می شـــود که مربوط به امروز و این سالها نیست و از ابتدای حاکمیت ها وجود داشـــته است. مفهوم آقازاده گی در قاعده و روش حکومت اســـلامی البته معنایی صرفا منفی ندارد.چه اینکه در سپردن مناصب و یا امانات این عده به واســـطه داشـــتن اصالت ارجحیت نیز دارند. اما آسیب در نقطه ای است که این موقعیت اسبابی برای احساس تغیر و سوءاســـتفاده بشود که متاسفانه در سالهای اخیر به ویژه پس از جنگ نمونه های درشتی داشته است.
بر اســـاس قواعد اســـلامی و مرام حکومت علوی منصب یافتن در سیســـتم وجهه ای اندازی دارد و از نگریســـتن آن به عنوان طعمه و غنیمت نهی موکد شـــده است. این در حالی است که ذهنیت قالب به خواص زادگان غیر این را حکایت می کند و نوعی میان بر و راه سهل رسیدن به امکانات دانسته میشـــوند.بی شک رفتارهای برخی آقازاده های منحرف و ســـوء اســـتفاده چی از موقعیت پدران خود در کشور دامن زننده به این نگرش مذموم بوده که عرف معمول شده است. این آسیب تا جایی ریشه دوانده که رد پایش در بروز و قوت گیری مسائل فقر ، فسادو تبعیض برجسته شده است.
ضعف نظارت عمومی، نبود قوانیـــن بازدارنده و تنبیهی و از همه مهـــم تر مواظبت خواص بر اهل بیـــت خود به عنوان امانت داران جامعه اسلامی زمینه ســـاز گسترش چنین فرهنگ و نگرشی است که میان برها و اســـتفاده از سلاح نفوذ را به ژن خوب داشتن تعبیر می کند.

برپایی نمایشگاه لوازم خانگی همدان از ۸ مرداد ماه

مدیرعامل شـــرکت نمایشـــگاه‌های بین المللی استان همدان از برپایی هفدهمین نمایشگاه لوازم خانگی و هشتمین نمایشگاه وسایل آشـــپزخانه ،هم زمان با هفدهمین نمایشگاه سیستم‌های صوتی و تصویری در محل فعلی نمایشـــگاه های بین المللی استان همدان خبر داد.
حسین الماسی اظهار داشت: در این دوره هفدهمین نمایشگاه لوازم خانگی و هشتمین نمایشگاه وسایل آشپزخانه، هم‌زمان با هفدهمین نمایشگاه سیستم‌های صوتی و تصویری در محل فعلی نمایشگاه‌های بین‌المللی استان همدان از هشتم مردادماه برپا می‌شود.وی بیان کرد: این نمایشـــگاه از ۸ مردادماه کار خود را آغاز می‌کند و تا ۱۳ همان ماه با حضور ۷۰ متقاضی شرکت کننده از استان‌های تهران، گیلان، اصفهان، قم، کرمانشاه، آذربایجان شـــرقی، یزد، خراسان رضوی و همدان در میدان عاشورا برگزار می‌شود.مدیرعامل نمایشگاه‌های بین المللی اســـتان همدان عنوان کرد: این نمایشگاه در فضایی بالغ بر ۵هزار متر مربع و در ســـالن‌های ابن‌سینا، الوند، هگمتانه و فضای باز شرکت نمایشگاه‌های استان همدان میزبان بازدیدکنندگان است.
ساعات بازدید از این نمایشگاه ۱۶ تا ۲۲ و در روز جمعه ۱۰ تا ۲۲ اعلام شده است.

رشد نگران کننده سقط جنین در همدان

مدیرکل پزشکی قانونی استان همدان در تازه ترین آمار از صدور مجوز سقط درمانی در ۳ ماهه امسال گفته که این مجوزها در همدان ۴۳ درصد افزایش داشـــته است.علی‌احسان صالح در گفت‌وگو با ایسنا، اظهار کرد: ۶۰ مجوز سقط درمانی در ۳ ماهه امسال در استان صادر شـــده در حالیکه این تعداد در مدت مشابه سال قبل ۴۲ مورد بوده اســـت. صالح اضافه کرد: مجوز سقط درمانی در زمان وجود خطر جانی برای مادر در صورت ادامه بارداری و یا ناهنجاری‌های جنینی شـــامل عقب‌افتاده و ناقص‌الخلقه بودن جنین با تأیید ســـه پزشک متخصص پزشکی قانونی صادر می‌شود.

شنیده‌ها

shenide@hamedanpayam.com

۱-احتمال افزایش تعداد همدانی در کابینه قوی تر شده است. گفته می شود در گمانه زنی ها برای صندلی های کابینه دولت نام چند تن از مدیران همدان مطرح است. گویا علاوه بر ریاست سازمان میراث فرهنگی در دو پست دیگر نیز نام مدیران همدانی مطرح شده است. گفتنی اســـت در کابینه یازدهم همدانی ها در دولت سه پست کابینه را عهده دار شدند.
۲-ابقـــای رئیس نهاوندی بانک مرکزی قطعی شـــده اســـت.گفته می شود ولی ا... ســـیف در دولت دوازدهم همچنان به کار خود در ســـاختمان بلند مرتبه خیابان میرداماد ادامه می دهد. این در حالی بود که در هفته های اخیر گزینه های متعددی برای ریاست کل بانـــک مرکزی در دولـــت دوازدهم مطرح شـــده بودند.گفته می شـــود تغییر در ســـطح معاونان بانک مرکزی هدف دولت در دوره جدیدخواهد بود.
۳-گرمای هوا برخی اســـتانها را به تعطیلی کشـــانده است. گفته می شـــود استانداری البرز روز پنج شنبه این هفته را برای ادارات تعطیل کرده اســـت. گویا ســـاعات کاری ادارات در این استان نیز تغییراتی اعمال شـــده است. گفتنی است بالا رفتن دما و افزایش مصرف برق فشار بالایی را روی بخش های تامین کننده انرژی در برخی استانها وارد کرده است.

خبـــرویژه

کمین سودجویان در راه معلمان همدانی

رییس اداره ارزیابی عملکرد و پاســـخگویی به شـــکایات آموزش و پرورش اســـتان همدان گفت: همکاران فرهنگی فریب افراد سودجو را نخورند.
به گزارش اداره اطلاع رســـانی و روابط عمومی آموزش و پرورش اســـتان، حســـن رجبی گفت: اخیرا افراد مجهول الهویه‌ای با ســـوء اســـتفاده از نام و پســـت های اداری اداره کل آمـــوزش و پرورش اســـتان اقدام به اخاذی و کلاهبرداری مبالغی تحت عناوین مختلف نموده اند.
رجبـــی تصریح کرد: ادعای حضور چنین افرادی در اداره کل کذب محض بوده و صرفا باهدف ســـوء استفاده از نام آموزش و پرورش اســـتان برای رسیدن به اهداف سوء خود صورت گرفته است.وی از همکاران محترم فرهنگی خواست ضمن هوشیاری کامل، فریب این گونه افراد را نخورند و در صورت تماس های مشکوک، اطلاعات لازم را در اختیار اداره ارزیابی عملکرد و یا حراســـت شهرســـتان، ناحیه و منطقه قرار دهند.

خبـــر

همدان امسال ۵۰ وکیل می خواهد

ظرفیت کانون وکلای همدان در آزمون وکالت ۹۶ اعلام شد.
به گزارش روابط عمومی کانون وکلای دادگســـتری همدان، ظرفیت کانون وکلای همدان برای آزمون وکالت ۹۶ ، ۵۰ نفر تعیین شـــد و این در حالیســـت که ظرفیت این کانون در آزمون وکالت گذشته ۱۵ نفر تعیین شده بود.
جلســـه کمیســـیون ماده یک قانـــون کیفیت اخذ پروانـــه وکالت با حضور ریاســـت کانون وکلای دادگستری استان و همچنین ریاست دادگستری کل استان به همراه ریاست دادگاه انقلاب اسلامی همدان تشکیل و مقرر شد برای آزمون کارآموزی وکالت سال جاری تعداد ۵۰ نفر از شـــرکت‌کنندگان که دارای شـــرایط قانونی باشند پذیرفته شوند.
شایان ذکر است بر اســـاس تصمیم هیأت مدیره محترم کانون برای آزمون امسال شهر محل اشـــتغال مندرج در پروانه وکالت به غیر از مرکز استان (همدان) تعیین و اینکه انجام کارآموزی پذیرفته شدگان نیز صرفا در شهر تعیینی خواهد بود.

آغاز طرح سنجش سلامت برای کودکان مهدها

مدیر کل بهزیســـتی اســـتان همدان از آغـــاز اجرای طرح سنجش ســـلامت برای کودکان مهدها و کارکنان بهزیستی خبر داده است.
بـــه گزارش ایکنا حمیدرضا الوند گفت:این طرح در هشـــت بخش، کودکان زیر ســـن دبستان را مورد ســـنجش قرار می‌دهد که هدف از انجام این طرح پیشـــگویی از معلولیت ناشـــی از اقدامات رشدی آنها است.
به گفته وی این هشـــت بخش شامل اســـکن پا، اندازه‌گیری چربی پشـــت بازو، جلوی بازو و زیر کتف، آنالیز ساختار قامتی، دینامومتر عضلات پنجه ، سنجش زمان واکنش و انعطاف پذیری تنه به جلو و سنجش تنفسی و قلبی است.
وی خاطرنشـــان کرد: انتظار می‌رود در نخســـتین فرصت این طرح برای کل مهد کودک‌های اســـتان اجرا شـــود و مبلغ طرح تشخیص ۵ هزار تومان اســـت که برای مهدهای کودک تقریبا یک ســـوم مبلغ گفته شده است.
مدیر کل بهزیستی اســـتان همدان ابراز کرد: : طرح سنجش سلامت قرار اســـت به مناسبت هفته بهزیستی برای کارکنان بهزیستی همدان به صورت کاملا رایگان نیز خدمات ارائه کند.

پیام تاریخ، تمدن و فرهنگ مادستان
The Message Of Madestan's History & Civilization & Culture
روزنامه همدان پیام
۳
چهارشنبه ● ۴ مردادماه ۱۳۹۶ ● شماره ۲۹۷۰
مادستان
madestan@hamedanpayam.com

اثر ریزگردها بر بربارده‌ی انگور مهمترین نگرانی تاکداران

یکی ازمأموریت‌های اصلی پژوهشـــکده بررسی و حل مشکل کشاورزان و تاکداران است، و تمام موضوعات درنظرگرفته شده پژوهش برای دانشجویان مقطع دکتری بررسی و مطالعه مشکلات تاکداران و کشاورزان است.

معاون پژوهشـــکده انگور و کشمش ملایر اظهارکرد: پژوهشکده انگور و کشمش ملایر درســـال ۱۳۹۲با اخذ مجوز از وزارت علوم کار خود را با ۱۶دانشـــجو درمقطع دکتری آغاز کرد و در حال حاضر این پژوهشکده شامل ۴ دپارتمان به زراعی- به نژادی، علوم محیطی، تبدیل و نگهداری، اقتصاد و بازاریابی اســـت که حدود ۳۵ تا۴۰ متخصص در زمینه انگور و کشـــمش مشغول فعالیت هســـتند. وی تصریح کرد: از موضوعات اصلی مطرح شده در این زمینه می‌توان به بررسی راهکارهای مقابله با تنش سرما، تنش خشکی ، استفاده از تغذیه بهینه و متعادل درتاکستان‌ها و درحوزه اقلیم‌شناسی و اثرات و خسارات تگرگ روی بوته‌های انگور اشاره کرد.

به گزارش ایسنا، کریمی یادآور شد: با توجه به اینکه تأثیر آلودگی ریز گردها بر فتوسنتز و باردهـــی گیاهان در حوزه انگور از مهمترین نگرانی‌های اخیر تاکداران و کشـــاورزان است، تأثیر این آلودگی روی کیفیت و کمیت انگور با استفاده ازشبیه‌سازی گرد و غبار، در پژوهشـــکده در حال بررسی است و بیش از ۶۰ تا۷۰ درصد در زمینه این پژوهش پیشرفت حاصل شده است. معاون پژوهشکده انگور ادامه داد: یکی ازموضوعات درحال بررسی در دپارتمان تبدیل و نگهداری انگور، بهینه‌سازی و استخراج روغن هسته انگور است که پارامترهای موثر بر میزان روغن هسته انگوربررسی می‌شود که مقاله‌های مرتبط با این موضوع در حال چاپ است.

وی خاطرنشـــان کرد: ۳کنفرانس ملی انگور و کشمش با حضور سخنرانان مطرح داخلی و خارجی برگزار شده که تمامی مباحث مرتبط با انگور به سمع و نظر کشاورزان منطقه و اســـتان‌های اطراف رسیده است، همچنین پژوهشـــکده با همکاری وزارت کشاورزی طرح‌هایـــی را در حوزه‌های احداث باغ،احداث آبیاری قطره‌ای و احداث سیســـتم‌های داربستی ارائه داده که منتظر تأمین بودجه برای به ظهور رساندن این پروژه‌ها هستیم.

کوتاه از شهرستان

سنجش دانش آموزان عشایری در حال اجراست

ثبت نام دانش آموزان عشایری شهرستان بهار در حال انجام است.

عمده آمار دانش آموزان عشایری شهرستان بهارمربوط به مناطق وهنان - حیدره قاضی خان – همه کسی و فسیجان است.

ایـــن مطلب را مدیر آموزش و پرورش شهرســـتان بهار در گفتگویی عنوان کرد و گفت: این دانش آموزان بصورت ثابت، نیمه ثابت و سیار زیر پوشش آموزش های تحصیلی قرار گرفته اند.یوسف سعیدی افزود: عمده آمار دانش آموزان عشایری شهرستان بهارمربوط به مناطق وهنان – حیدره قاضی خان – همه کسی و فسیجان است که در مجموع ۱۱۴ خانوار با ۲ ایل و ۵ طایفه با ۵۵۷ نفر در این مناطق ساکن هستند که ۴۷ نفردانش آموز ابتدایی و ۲۱ نفردانش آموز در دوره متوسطه اول و دوم ثبت نام شده اند.وی ادامه داد: برای تحصیل این دانش آموزان، هیچگونه محدودیتی ندارد و مدیران مدارس روستایی و حاشیه شهرها نیز موظف به ثبت نام دانش آموزان عشایر در مناطق مختلف شده اند.

سعیدی خاطر نشان کرد: سنجش نوآموزان عشایری بدو ورود به دبستان نیز در حال اجرا ست و همچنین شناسایی افراد بی سواد و آموزش فرد به فرد جامعه عشایری نیز در حال پیگیری است.

بهار رتبه اول در جذب بیمه اجتماعی کشاورزان

بخشـــدار مرکزی بهار خبرداد: بخش مرکزی بهار در سال گذشته در جذب بیمه اجتماعی، کشـــاورزان، روستائیان و عشایری رتبه اول را کسب کرد. محمد رضا شفیعی در جلسه بیمه اجتماعی، کشاورزان، روستائیان و عشایری بخش مرکزی بهار عنوان کرد: با تلاش و کوشش توامان کارگزاران و دهیاران در اطلاع رسانی و آگاهی سازی از مزایای این بیمه در سال گذشته بخش مرکزی بهار رتبه اول را در تحت پوشش قرار دادن افراد داشته است. وی ضمن تقدیر و تشکر از تلاشهای سال گذشته گفت: هدف از تشکیل این بیمه برخورداری اقشار کم درآمد و قشر آسیب پذیر جامعه می باشد و با توجه به چند نرخه بودن این بیمه تمامی اقشار جامعه می توانند خود را تحت پوشش این نهاد قرار دهند.

وی در ادامه اظهار داشـــت: ۲۲۳۱ نفر تاکنـــون در بخش مرکزی بهار جذب و تحت پوشش بیمه اجتماعی، کشاورزان و عشایری قرار گرفته اند که نشـــان از رشد صددرصدی در تحت پوشـــش قرار دادن بیمه روستایی دارد

شرکت هزار و ۱۴۰ اسدآبادی در دوره‌های آموزش فنی و حرفه‌ای

در ۴ ماه نخست امسال یک هزار و ۱۴۲ نفر در شهرستان اسدآباد در دوره های فنی و حرفه ای شرکت کردند.

مدیر فنی و حرفه ای شهرستان اسدآباد اظهار داشت: طی سال گذشته دو هزار و ۳۶۵ نفر در آموزشگاه های فنی و حرفه ای اسدآباد ثبت نام کردند که از این تعداد یک هزار و ۴۴۷ نفر خانم و مابقی آقا بوده اند.

یعقوب فشـــخورانی افزود: داوطلبان آموزش های فنی و حرفه ای در ۱۷۳ دوره و در ۱۰۲ حرفه شرکت کرده اند.

مدیر فنی و حرفه ای شهرســـتان اسدآباد بااشاره به داوطلبان آموزشگاه های آزاد نیز گفت: ۸۲۰ نفر در آموزشگاه های آزاد شهرستان در قالب ۵۱۹ نفـــر خانم و ۳۰۱ آقا ثبت نام و در ۲۷ حرفه و ۳۴ دوره شـــرکت کرده اند. به گزارش مهر، وی افزود: سال گذشته یک هزار و ۳۷۵ نفر در بخش خدماتی، ۹۵۵ نفر در بخش صنعت و ۵۳ نفر در بخش کشاورزی در کلاس های فنی و حرفه ای شرکت کرده اند.

فشخورانی بیان کرد: طی چهار ماهه نخست سال جاری نیز یک هزار و ۱۴۲ نفر در دوره های فنی و حرفه ای شرکت کردند که تاکنون رویکرد آموزش های خدماتی بر صنعتی و کشاورزی ارجحیت داشته است.

پیش اعتبار برای طرح توسعه مرقد آیت ا... بهاری

امسال مبلغ ۱۴۵ میلیون تومان اعتبار برای طرح توسعه مرقد آیت ا... بهاری پیش بینی شده است

شورای فرهنگ عمومی شهرســـتان بهار در محل فرمانداری تشکیل جلســـه داد. در این جلســـه ابتدا امام جمعه بهار با اشـــاره به موضوع صیانت از خانواده ها و استحکام آن گفت: باید در بسیاری از نارسایی ها و دشـــواری ها مقاومت کرد و بویژه در مقابله با مشکلات اقتصادی مســـتحکم بود. حجت الاسلام و المسلمین حبیب ا... حاتم نیا اظهار داشت: طلاق، اعتیاد، سرقت،حاشیه نشینی از موضوعات آسیب های اجتماعی و انسجام ملی و وحدت ، مشارکت اجتماعی، اعتماد عمومی، امید به آینده، نشاط و شادابی به عنوان سرمایه های اجتماعی از اولویت های شورای فرهنگ عمومی شهرستان بهار می باشد.

وی اظهار داشـــت: خودباوری، امید به زندگی، رضایتمندی و نشاط از نیازهای یک جامعه هستند و لازمه اجرایی شدن این چهار مولفه دانش و آموزش است. وی به احصا تفریح سالم و ناسالم تاکید کرد و افزود: تفریحات ســـالم و ورزش از عوامل تامین کننده سلامتی آدمی اند که در روایـــات اهل بیت اهمیت ویژه ای به آن ها داده شـــده و برای آن ها مصادیقی را ذکر کرده اند که باید در زندگی روز مره جاری شود.

امـــام جمعه بهار با تاکید بر اینکـــه در امور فرهنگی اگر وقفه و تعللی ایجاد شد، دشمنان بیشترین تأثیر خود را بر فرهنگ یک جامعه خواهند گذاشـــت، افزود: به همین منظور شورای فرهنگ عمومی شهرستان با توجه به اهمیت و نقش این شـــورا، اولویت‌های مهم در آینده را باید برنامه‌ریزی نماید.در ادامه فرماندار بهار گفت: باید در حوزه اجتماعی به ویژه در بنیان خانواده یک اراده ملی و وســـیع وجود داشته باشد که مشـــکلاتی که پدید می آید جهت پیشـــگیری آن نیاز به آموزش های متفاوت اولیه و ثانویه می باشـــد و این همـــت را می طلبد که اگر هر خانواده ای خانواده خود را حفظ بکند قطعا نتیجه مناسب خواهد بود.

شرط شرکت برق برای تامین روشنایی معابر در ملایر

مشترکین بدهی ها را بدهند تا خدمات رسانی کنیم

ملایر – شبنم اصیل زاده- خبرنگار همدان پیام:روشنایی معابر نقش مهمی در نظم و انضباط ترافیکی، ارتقای سیما و منظر شهری و افزایش ایمنی دارد برای حفظ امنیت محیط لازم است تا شـــب‌ها معابر روشن شوند و در این حالت مهم‌ترین موضوع روشـــن بودن فضا و قابل روئیت بودن افراد، عناصر و سایر پدیده‌ها است.

برای تامین روشـــنایی معابر ابتدا باید شـــدت روشنایی متوسط با توجه به عرض معبر و وضعیت ترافیک محاسبه شود، ســـپس نور چراغ و ترتیب نصب و ارتفاع آن‌ها به دست می‌آید در نهایت نور در سطح معبر باید یکنواخت باشد.در هفته‌های گذشته پیام‌های مردمی مبنی بر تاریک بودن تعدادی از معابر و محله‌های شـــهر ملایر به همدان پیام ارسال شده است که چند مورد از آن‌ها به شرح ذیل می باشد:

▪ نزدیک به ۴ ماه است که تیرهای چراغ برق بلوار ۹ دی میدان امام حسین(ع) خراب است و کسی رسیدگی نمی کند از مسئولین تقاضای پیگیری دارم.

▪ چهار راه دکتر اقبال واقع در خیابان شهید رجایی ملایر شب‌ها به دلیل اینکه شهرداری از چراغ های گازی استفاده کرده است بسیار تاریک می شود لطفا رسیدگی شود.

▪ پارک سیفیه با وجود داشـــتن فضای وسیع و امکانات تفریحی بهداشتی مناسب، متاســـفانه در شب‌ها به علت نداشتن روشنایی کافی فضایش کمی آزار دهنده می شود به گونه ای که شب گذشـــته پای فرزند خردسال من در چاله‌ای رفت و به زمین خورد. با توجه به موارد ذکر شده در این خصوص با مدیر شرکت برق این شهرستان گفتگو کردیم که در ادامه می‌خوانید.

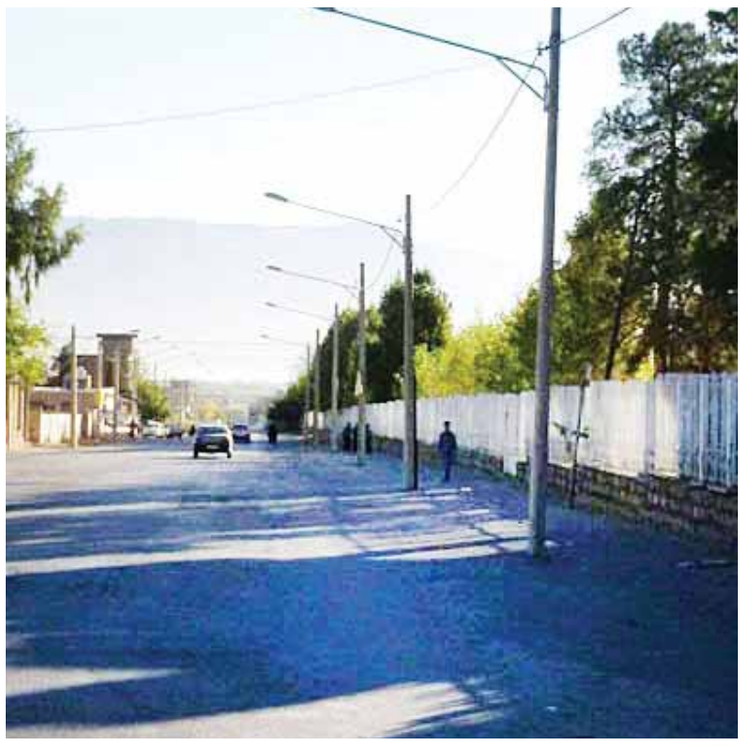

در طراحی جدید الزامی به وجود چراغ روی همه پایه‌ها نیست

امیرحســـین بادامی در این خصوص گفت: در استاندارد روشنایی عرض معابر و فاصله چراغ‌ها از یکدیگر تعیین کننده توان چراغ اســـت در مقطعی در کشور شرکت‌های برق طراحی روشنایی معابر را بیش از اندازه روشن در نظر گرفتند. در طراحی‌های قبل روی تمام پایه‌ها چراغ وجود داشـــت اما در طراحی‌های جدید الزاما این مسئله وجود ندارد و به صورت یک در میان چراغ روی پایه‌ها نصب می‌شـــود لزومی ندارد که معابر مثل روز روشن باشند و این روشنایی باید به گونه ای باشد که امورات جاری مردم مختل نشود.

چند ســـالی اســـت که مجموعه وزارت نیرو تصمیم به بهینه ســـازی روشنایی معابردارد، و ما در شهرستان ملایر حدود ۵۵ هزار چراغ داریم که اعتقاد ما بر این اســـت که اگر هر چقدر بتوانیم چراغ‌های اضافی در معابر را خاموش کنیم به روشنایی منازل کمک کرده ایم.

در رابطه با کنترل و نظارت بر این روشـــنایی‌ها این امر به چند شـــکل صورت می‌گیرد بحث تعمیرات دوره ای را داریم که اصطلاحا (پی ام) نامیده می‌شود و با برنامه زمان بندی مشخص به صورت روتین بازدید به صورت فصلی صورت می‌گیرد.

در ادامه این کار بازدید به صورت خاص وجود دارد که هر شب توسط گروه روشـــنایی معابر بعد از تقســـیم بندی مناطق انجام می‌شود بخش دیگر گزارش‌هایی است که به اداره برق می‌رسد و به مقتضای زمان رفع می‌شـــود. به دنبال این هستیم که در شهرستان ملایر این کار را به بخش خصوصی واگذار کنیم زیرا سرعت و انعطاف پذیری بخش خصوصی بالاتر است و محدودیت پرسنل اداری وجود ندارد.

بدهی ۲۵ میلیارد تومانی مشترکین به شرکت برق

وی در خصوص درخواســـت‌های مردمی مبنی بر رســـیدگی به تاسیســـات شـــرکت برق در معابر گفت: درست اســـت که مجموعه اداره برق مجموعه خدمات رسان است و باید به درخواست‌های مردم پاسخ مثبت بدهد اما شرکت برق از مشترکین انتظاراتی دارد، مشترکین شهرستان ملایر بیش از ۲۵ میلیارد تومان به اداره برق بدهی دارند و به نسبت سرانه این امر در روستاها بیشتر از شهر است.

بعضا اگر در مواردی از خدمات گله مندی وجود دارد بخشی از آن مربوط به کمبود منابع است، شرکت برق یک شرکت خصوصی است و درآمدهای آن از خدمات فروخته شده است اگر هزینه خدمات فروخته شده به شرکت بازنگردد موارد مطرح شده مانند تامین روشنایی معابر و تعویض چراغ‌های فرسوده مختل می‌شود.

ما دارای یک سیکل خدمات و وصول مطالبات هستیم و اگر وصول مطالبات مختل شود ارائه خدمات نیز با مشکل مواجه خواهد شد، شهروندان باید به عنوان وظیفه قانونی و شرعی خود هزینه خدمات دریافتی را به موقع پرداخت کنند، بسیار علاقه مندیم که در حوزه صنعت برق شهرستان ملایر مدینه فاضله باشد اما در ابتدا باید هزینه‌های آن تامین شود. متاسفانه ملایر یکی از شهرستان‌هایی است که بیشترین بدهی مشترکین را در استان دارد.

وی افزود: از طریق پیمانکاران وصول مطالبات صورت می‌گیرد اما خود این امر بســـیار هزینه بر اســـت ما علاقه به قطع انشـــعاب نداریم ماموریت ما تامین مداوم برق است. اگر مشترکین تعهدات مالی خود را به موقع انجام دهد وقت و انرژی و هزینه ای که برای وصول مطالبات صرف می‌شود می‌تواند در امر خدمات رسانی متمرکز شود این امر مستلزم فرهنگسازی است و با این نوع دست از اقدامات نمی توان این حجم از مطالبات را وصول کرد زیرا که در شهرستان ملایر بالغ بر ۱۱۴ هزار مشترک داریم.

هزینه جا به جایی تاسیسات به عهده شهرداری است

بادامی در رابطه با جا به جایی تاسیسات برق در محل‌هایی که پروژه‌های عمرانی صورت گرفته است گفت: طبق مصوبه هیأت وزیران، آیین نامه‌های داخلی شرکت برق و استفساریه دســـتگاه قضایی اعلام شـــده است معبری که تغییر می‌کند در آن محل وجود دارد، باید برای جابه جایی آنها در طرح هزینه در نظر گرفته شود نمی توان خیابان را تعریض کرد اما پایه‌های برق را جابه جا نکرد، شهرداری‌ها مکلف هستند در هر پروژه عمرانی که دارند هزینه جا به جایی تاسیسات هم به عنوان بخشی از طرح در نظر بگیرند که می‌توانند با استخدام پیمان کار و یا پرداخت هزینه‌ها به شرکت برق این کار را انجام دهند.

درهمین زمینه جلسه ای داشتیم و پیشنهاد دادیم در بخشی از زمان که شهرداری ممکن است با کمبود اعتبار مواجه باشد و برای جا به جایی تاسیسات ابزار وجود دارد و شرکت برق دارای منابع است، اعلام آمادگی کردیم که اگر شهرداری این هزینه‌ها را به عنوان هزینه‌های خود قبول کند شرکت برق این جا به جایی‌ها را انجام دهد.

وی در خصوص سرقت کابل‌های برق بیان کرد: از زحمات مجموعه نیروی انتظامی تشکر می‌کنیم، دارای تعامل بسیار خوبی در خصوص مبارزه با سرقت تاسیسات برق هستیم و گشت‌های مشترک داریم و از طرفی برنامه داریم که شبکه‌های مسی که انگیزه بیشتری برای سارقان ایجاد می‌کند را جمع آوری کنیم و کابل‌های روکش دار و خودنگه دار استفاده کنیم. مناطقی که به نسبت به لحاظ سرقت آلوده تر بودند در اولویت کار قرار گرفتند و حجم سرقت‌ها به مراتب کمتر شده است و نزدیک به صفر است.

مرکز دیسپاچینگ جنوب استان راه اندازی می‌شود

وی در زمینه پاســـخ گویی فوریت‌های شرکت برق اضافه کرد: خاموشـــی‌هایی که وجود دارد به دو صورت اســـت تک مشترک و گسترده، کلیه افرادی که با قطعی مواجه شـــده اند همگی با حوادث برق تماس می‌گیرند و مدام تلفن‌ها زنگ می‌خورد و طبعا بســـیاری از افراد پشـــت خط می‌مانند، بابت حل این مســـئله برنامه ریزی خوبی صورت گرفته است پروانه تاسیس مرکز دیسپاچینگ جنوب استان کسب شده است در این مرکز سیســـتم‌های مخابراتی و نرم افزاری پیشرفته‌ای ایجاد خواهد شد که قابلیت پاسخ گویی اتوماتیک را داراســـت و اگر در منطقه ای قطعی اتفاق بیفتد سیستم به افرادی که تماس می‌گیرند این موضوع را اطلاع رســـانی خواهد کرد و کمتر کسی پشت خطوط تلفن منتظر می‌ماند. کلنگ این مرکز امسال به زمین می‌خورد امیدواریم با تامین ارتباطات این امر تســـریع شود.شـــرکت برق یکی از وســـیع ترین شبکه‌های خدمت رســـانی را در سطح کشور دارد و خدماتی که ارائه می‌دهد جزو خدمات زیرساختی اســـت و به هر دلیل که دچار نقص شود بخشی از جامعه فلج می‌شـــود.مردم عزیز قطع به یقین بدانند که خدمت گزاران آنها در شـــرکت برق کاملا به این حساسیت‌ها آگاه هستند. تمامی تماس‌های واحد فوریت شرکت برق تحت کنترل است و تمامی این تماس‌ها در اســـتان و شرکت توانیر رصد و ضبط می‌شود.

***

با توجه به موارد گفته شـــده مـــی توان این نتیجه را گرفـــت که مردم باید بدهی‌های خود را به اداره برق تســـویه کنند و آن زمان اســـت که می توانند انتظار خدمات رسانی بهتری را شرکت برق داشته باشند اما با توجه به پیام مردمی های ذکر شده در ارتباط با پارک سیفیه ملایر، می توان گفت که این امر دیگر از بحث بدهی های مردمی خارج است و شرکت برق موظف است تا به جای اینکه بحث طرح جدید را مطرح کند به این مسائل رسیدگی کند.

الووو پیام

ایمیل ——— mardomi@hamedanpayam.com
پیامک ——— ۱۰۰۰۶۰۶۶
تلفن و پیام‌گیر ——— ۳۸۲۷۹۰۴۰ - ۰۸۱

سرویســـهای بهداشـــتی پارک لاله کبودراهنگ فاقد مایع دستشویی هســـتند برای رعایت بهداشت و ســـلامت مردم از شهرداری محترم تقاضامندیم به این مســـئله توجه کند تا مردم و مســـافرانی که از این سرویس‌ها استفاده می کنند دچار مشکل نشوند.

قیطاسی

از اداره آبفای استان کبودراهنگ به دلیل تقویت شبکه آبرسانی شهری (آب شرب) و فشـــار مناسب آب شرب تقدیر و تشکر می‌کنیم چند وقت پیش فشارآب شرب کبودراهنگ خیلی ضعیف بود که در حال حاضر با همت آبفای شهری خوشبختانه این مشکل حل شده است.

رضایی

در خیابان‌های ســـرو و صنوبر کوی گلســـتان واقع در پشت امید اکباتان به قدری زباله زیاد جمع شـــده که مردم برای تردد باید از بین زباله ها عبور کنند من به عنوان یک شـــهروند می‌خواهم بدانم این منطقه جزو شهر حساب نمی‌شود که برای پاکیزگی آن اقدامی نمی‌شـــود تاکنون چندین بار ساکنین آنجا به شهرداری، فضای سبز و شورای شـــهر به خاطر این مســـئله مراجعه کرده‌اند ولی ترتیب اثری داده نشـــده و کاندیداهای محترمی که عکس‌های خود را در آن مناطق برای تبلیغ چســـبانده بودند همچنان عکس‌های آنها بر روی دیوارها هســـت حداقل یک سری به آنجا بزنند و از شهردار بخواهند که به این مسئله رسیدگی کند.

پناهی

خبر

قباق‌تپه روستای دوستدار کتاب معرفی شد

کبودراهنگ- اکرم حمیدی- خبرنگار همدان‌پیام: روستای قباق‌تپه یکی از ۱۰ روستای برتر دوستدار کتاب روستاییین و عشایر در سطح کشور می باشد.

دهیار روســـتای قباق‌تپه با بیان این مطلب در گفتگو با خبرنگار ما اظهار داشـــت: سال گذشته ســـومین دوره جشنواره روستایی و عشـــایر دوســـتدار کتاب برگزار شـــد که قباق‌تپه یکی از ۱۰ روســـتای برتر کشـــور از میان بیش از ۱۰ هزار روستای شرکت کننده انتخاب شد.

منصور اســـماعیلی افزود: در راســـتای ترویـــج فرهنگ کتاب و کتابخوانی در روســـتا و ارائه ایده نو طرحی که توســـط کتابدار روســـتا و دهیار ارائه شـــده بود موجب شد که ۳۰ میلیون تومان هدایای نقدی و غیرنقدی توســـط وزارت ارشاد و سازمان امور دهیاری‌ها و شهرداری‌ها و نهاد مساجد کشور به کتابخانه روستا اهدا شد.

وی ادامه داد: امسال نیز ۵ میلیون تومان هدیه نقدی (برای خرید کتاب به کتابخانه) توســـط نهاد و کتابخانه‌های کشور اهدا شد و در مراسمی که در تهران برگزار شده بود از کتابدار روستا و دهیار با دادن لوح تقدیر و تندیس جشنواره تقدیر شد.

اســـماعیلی در پایان خاطرنشـــان کرد مردمان روستای قباق‌تپه مردمانی فرهنگ دوست با ســـواد و با تجربه هستند که در همه زمینه‌های فرهنگی، ورزشـــی، اجتماعی موفق هستند و در سطح کشور نیز این روستا از لحاظ افراد تحصیل کرده و با سواد زبانزد خاص و عام است.

۴۰ هزار تن گندم و جو از کشاورزان اسدآبادی خریداری شده است

در سالجاری ۴۰ هزار تن گندم و جو از کشاورزان اسدآبادی خریداری شده است.

مدیر جهاد کشـــاورزی شهرستان اسدآباد اظهار داشت: امسال و تاکنـــون ۴ هـــزار و ۷۲۰ کیلو جو و ۳۵ هزار تن گندم توســـط کشاورزان اسدابادی به مکان های عرضه محصولات کشاورزی تحویل داده شده است.

سقراط بیرنگ افزود: تاکنون ۳۵ هزار تن گندم از دشت اسدآباد برداشت شده و با برداشت محصولات منطقه کلیایی و چهاردولی این میزان به ۴۰ هزار تن افزایش می یابد.

مدیر جهاد کشـــاورزی شهرستان اســـدآباد با بیان اینکه ۱۶ هزار تن پیش بینی کشـــت جو در اســـدآباد بوده است، تاکید کرد: از آنجایی که قیمت جو خریداری شده از سوی جهاد کشاورزی با قیمت بازار تفاوتی ندارد، بیشـــتر کشاورزان، محصول خود را به خریداران محلی فروخته اند.وی عنوان کرد: عوامل جوی باعث کاهش تولید گندم و جو در اســـدآباد شده به طوری که در سال زراعی گذشته ۶۴ هزار تن برداشت صورت گرفته بود که امسال با ۱۵ درصد کاهش کشت مواجه بوده ایم.

بیرنگ درباره مطالبات کشـــاورزان گفـــت: ۹۰ درصد مطالبات کشاورزانی که محصول جو خود را تحویل دادند پرداخت شده ولی مطالبات گندم کاران تا پایان برداشت پرداخت می شود.

به گزارش مهر، وی بااشاره به کشت کلزا در این شهرستان عنوان کرد: کشـــت کلزا نسبت به سال گذشته ۱۵ برابر افزایش یافته به طوری که سال قبل ۱۸ هکتار و امسال ۲۴۰ هکتار زیر کشت این دانه روغنی قرار خواهد گرفت.

پیام تاریخ، تمدن و فرهنگ مادستان
The Message Of Madestan's History & Civilization & Culture
روزنامه همدان پیام
۴
چهارشنبه ● ۴ مردادماه ۱۳۹۶ ● شماره ۲۹۷۰
ایران و جهان
slasat@hamedanpayam.com

مجلس

آمریکا هزینه‌های رفتارهای مغایر برجام را می‌پردازد

سخنگوی کمیسیون امنیت ملی و سیاست خارجی مجلس تاکید کرد: با توجه به اینکه توافق برجام به تایید شورای امنیت آژانس بین‌المللی انرژی هسته‌ای و اتحادیه اروپا رسیده است اگر آمریکا بخواهد رفتاری برخلاف برجام انجام دهد باید پذیرای هزینه اقداماتش باشد.سیدحسین نقوی حسینی در گفت‌وگو با ایسنا اظهار داشت: مرجع تشخیص پایبندی ایران به برجام، آژانس بین‌المللی انرژی هسته‌ای است که این آژانس با رصد فعالیت‌های ایران رسما در بیانیه و گزارش‌هایی پایبندی ایران به برجام و عمل به تعهدات را اعلام کرده است.وی با تاکید بر اینکه «بر اساس گزارشات آژانس، ایران رفتاری خلاف برجام انجام نداده است» گفت: در چنین شرایطی اگر عضوی از ۱+۵ اظهارنظر و تصمیم‌گیری برخلاف توافق برجام انجام دهد طبیعتا به رسمیت شناخته نمی‌شود.

خبر

بیش از ۱۲۰عملیات تروریستی در کشور خنثی شده است

وزیر اطلاعات گفت که با تلاش سربازان گمنام امام زمان (عج) در سال های اخیر بیش از ۱۲۰ عملیات تروریستی در کشور خنثی و عاملان آنها دستگیر یا هلاک شده اند.

به گزارش ایرنا، سیدمحمود علوی افزود: دشمنان هیچگاه بیکار ننشسته اند و علیه کشورمان توطئه چینی می کنند.

وی ادامه داد: امنیت کامل در کشور برقرار است؛ نیروهای امنیتی بر تمام امور مسلط هستند و هرگونه تحرک دشمنان را دقیق زیر نظر دارند.

علوی با تاکید بر وجود امنیت کامل در کشور گفت: در گستره ایران اسلامی هیچ جای ناامن نداریم و امور بر روال عادی است.

دولت

وحدت همه نیروها برای تحقق رهنمودهای رهبری به مردم ضروری است

رئیس جمهوری بر ضرورت وحدت و انسجام همه نیروها و نهادهای نظام، تلاش برای تحقق رهنمودهای رهبر معظم انقلاب و خدمت خالصانه به مردم تاکید کردو گفت:دولت دوازدهم از خدمات سپاه در حوزه ماموریتش حمایت کامل می کند.به گزارش پایگاه اطلاع رسانی ریاست جمهوری، حجت الاسلام والمسلمین حسن روحانی در دیدار فرماندهان عالی رتبه سپاه، ، با قدردانی از تلاش های نیروهای مخلص سپاه، ابراز امیدواری کرد که در دوره مسئولیت دولت دوازدهم، تلاش هماهنگ همه نیروهای مسلح، به سرعت بیشتر در تحقق خواسته های مردم بینجامد و همه نهادها و دستگاه های مسئول، با شفافیت کامل در حوزه های تخصصی خود بر کارآیی مجموعه بیفزایند و تقویت توان رزمی سپاه و ارتش با بهره گیری از فناوری های نوین، امنیت ملی کشور را بیش از پیش تضمین کند.

خبر

سخنگوی دولت:

هر نوع اعمال تحریم جدید با اقدام قاطع برخورد می شود

سخنگوی دولت تاکید کرد: هر نوع نقد برجام اعم از اعمال تحریم هایی که در برجام تکرار و لغو شده قطعا نقض برجام است و با اقدام قاطع جمهوری اسلامی ایران روبه رو می شود.

به گزارش ایرنا، محمد باقر نوبخت در نشست خبری در پاسخ به این که در صورت تایید تحریم ها در کنگره آمریکا نقض برجام صورت خواهد گرفت و اقدام ایران در این زمینه چه خواهد بود، اظهارکرد: هیاتی در زمینه اجرای برجام در داخل کشور موضوع را رصد می کنند و مجموعه کشورهای ۱+۵ نیز موارد چگونگی اجرای آن را مورد بررسی قرار می دهند.

وی خاطرنشان کرد : تردید نکنید از هیچ یک از حقوق ملی خود در قراردادهای بین المللی نخواهیم گذشت و به محض این که گزارش لازم و رسمی از سوی کارگروه حقوقی بررسی اجرای برجام دریافت شود، قطعا اقدام قاطع انجام خواهد شد.

در این نشست خبری یکی از خبرنگاران سوال کرد: کاخ سفید اخیرا بیانیه ای را در خصوص آزادی شهروندان زندانی خود در ایران صادر کرده که به نوعی مداخله در امور اجرایی و قضایی کشور است، در این زمینه چه نظری دارید؟

سخنگوی دولت پاسخ داد دولت آمریکا حق مداخله در احکامی که قوه قضائیه ایران صادر می کند، ندارد و این سخنان بی اساس و بی وجهه است و پاسخ آن داده می شود.

نوبخت افزود: ما اقدام خاص خود را انجام می دهیم و از این درشت گویی و سخنان غیرمنطقی اولین بار نیست که می شنویم. مهم این است که توجه به این نوع حرف های غیرمنطقی نمی کنیم.

نرخ تورم سالانه در تیرماه ۷/۶ و خرداد ۷/۴ درصد بوده است

سخنگوی دولت همچنین اعلام کرد که رشد اقتصادی در سال ۹۵ از سوی مرکز آماراعلام شد که بر پایه سال ۹۰ با نفت ۱۱/۱۱درصد بدون نفت ۶/۴ درصد است.

نوبخت افزود: نرخ تورم سالانه در تیرماه ۷/۶ و در خرداد ۷/۴ درصد بوده و نرخ تورم نقطه به نقطه در تیر۸/۹ و در خرداد ۹/۴ درصد محاسبه شده است.

صدور قرار منع تعقیب و کیفرخواست برای برخی از متهمان پرونده تخلفات انتخاباتی

دادستان کل کشور از صدور قرار منع تعقیب برای برخی از متهمان پرونده تخلفاتی انتخاباتی خبر داد و گفت: برای عده‌ای از متهمان نیز کیفرخواست صادره شده و به دادگاه ارسال می‌شود.

به گزارش ایلنا، حجت‌الاسلام منتظری پس از بازدید از دادسرای فرهنگ و رسانه در جمع خبرنگاران درباره آخرین وضعیت پرونده رسیدگی به تخلفات انتخاباتی استانداران گفت: آنطور که اعلام کردند این پرونده در یکی دو ماه آینده تعیین و تکلیف خواهد شد.

دادستان کل ادامه داد: به گفته مسئولان رسیدگی کننده به پرونده‌های انتخاباتی، برای برخی از متهمان قرار منع تعقیب صادره شده و پرونده تعدادی نیز با صدور کیفرخواست به دادگاه ارسال خواهد شد.

او درباره هدف خود از این بازدید سرزده نیز اظهار کرد: در راستای عمل به وظایف و سرکشی و بازدید از این دادسرا و احوال‌پرسی از همکاران صبح روز گذشته، به صورت سرزده خدمت آنها رسیدیم و حتی خود دادستان محترم عمومی و انقلاب تهران هم از بازدید سرزده مطلع نبود. منتظری به گفت‌وگوی خود با برخی از بازپرس‌ها و دادیاران دادسرای فرهنگ و رسانه اشاره کرد و گفت: در این بازدید برخی از پرونده‌ها را نیز مشاهده و توضیحاتی درباره آنها ارائه شد.

وی گفت: در پایان این بازدید نیز جلسه‌ای با حضور دادستان تهران و معاونان او برگزار شد.

لاریجانی:

معامله ای برای انتخاب وزرا نداریم

در انتخاب وزرا هیچ بده بستانی بین دولت و مجلس نیست و وارد کردن کشور به این حواشی باعث غفلت از موضوعات اصلی می‌شود.

رئیس مجلس شورای اسلامی در همایش سراسری هیات‌های امنای دانشگاه‌های علوم پزشکی سراسر کشور سخن می‌گفت، تصریح کرد: من در یکی از روزنامه‌ها دیدم که وزرا برای رسیدن به وزارت دست به دامان مجلس و بهارستان شدند و معاملاتی کردند و این اساسا خلاف واقع است. این موضوع بوده است که وزیر موفقی به بنده مراجعه کرده و اعلام کرده که نمی‌خواهد در دولت آینده باشد که آقای هاشمی وزیر بهداشت از این جمله افراد بود، اما اینکه ما توصیه کنیم و معامله‌ای برای انتخاب وزرا باشد وجود ندارد و سطح روابط قوا در جمهوری اسلامی به این سطح نازل نیست.

به گزارش ایسنا، علی لاریجانی افزود: کشور ما با وجود بسیاری از مشکلات به حواشی سیاسی مشغول است و ذهن مردم و مسئولان درگیری این حواشی است و این باعث می‌شود از اصل جا بمانیم. در حالی که باید از این حاشیه‌ها فاصله گرفت و به مسائل اصلی رسید.

در مصرف انرژی ارتباط بین دانشگاه و صنعت و در هزینه‌های جاری کشور شرایط مناسبی نداریم و کشور ما گران اداره می‌شود و آمارها نشان می‌دهد با این وضع به سند چشم انداز ۲۰ ساله نمی‌رسیم.لاریجانی در بخش دیگری از صحبت‌های خود با ارائه آماری از وضع اقتصادی و تولیدی گفت: رتبه رشد ناخالص داخلی ما در منطقه رتبه مناسبی نیست و در دنیا نیز بین ۱۹۱ کشور صد و هشتاد و چهارم هستیم. همچنین در تولید ناخالص داخلی در بین ۲۲ کشور منطقه ما رتبه چهاردهم را داریم و در بخش جذب سرمایه گذاری خارجی از ۱۸۲ کشور در جهان رتبه صد و شصت و دوم را دارا هستیم و در حمایت و جذب سرمایه گذاری به نسبت ۲۰ کشور دیگر منطقه رتبه نوزدهم را داریم، چرا که اصل ۴۴ و توجه به بخش خصوصی به درستی اجرا نشد.

از نخستین تنفیذ تا دوازدهمین

نیمه مرداد ماه دوازدهمین مراسم تنفیذ و تحلیف حکم رییس جمهوری برگزارخواهد شد؛ مراسمی که به واسطه آن، آرای مردمی امضا می شود و منتخب ملت، سکان قوه مجریه را در دست می گیرد. به گزارش ایرنا، پس از مراسم تنفیذ حکم رییس جمهوری از سوی مقام معظم رهبری، مراسم تحلیف حسن روحانی با حضور رییس دیوان عالی کشور، اعضای شورای نگهبان قانون اساسی و رییس قوه قضاییه و سایر مقامات کشوری و لشکری در مجلس شورای اسلامی برگزار می شود. به این ترتیب رییس جمهوری برای چهار سال دیگر، سکان دستگاه اجرایی کشور را در دست می گیرد. در همین راستا گزارش حاضر به چگونگی مراسم تنفیذ در نظام جمهوری اسلامی و از نگاه قانون می پردازد.

مقام رئیس جمهوری و تنفیذ و تحلیف از نگاه قانون

بیست و نهم اردیبهشت ماه، دوازدهمین دوره انتخابات ریاست جمهوری با حضور گسترده مردم پای صندوق های رای رقم خورد و حجت الاسلام روحانی با کسب اکثریت آرا برای چهار سال دیگر به عنوان رییس جمهوری ملت ایران انتخاب شد. با تایید انتخابات از سوی شورای نگهبان، اکنون نوبت به مراسم تنفیذ و تحلیف حکم ریس جمهوری منتخب رسیده است.

جایگاه ریاست جمهوری از مهمترین ارکان در نظام های جمهوری به شمار می آید. در نظام جمهوری اسلامی ایران نیز که مبتنی بر مردم سالاری دینی است؛ رییس جمهوری دومین مقام عالی پس از ولایت فقیه و مقام رهبری است. در همین زمینه اصل ۱۱۳ قانون اساسی جمهوری اسلامی ایران بیان می دارد «پس از مقام رهبری رئیس جمهور عالی ترین مقام رسمی کشور است و مسئولیت اجرای قانون اساسی و ریاست قوه مجریه را جز در اموری که مستقیماً به رهبری مربوط می شود، بر عهده دارد.»

بنابر اصل ۱۱۴ قانون اساسی، رییس جمهوری برای مدت چهار سال و با رای مستقیم مردم انتخاب می شود و انتخاب مجدد او به صورت متوالی تنها برای یک دوره بلامانع است در این راستا در ماده یک قانون انتخابات ریاست جمهوری نیز، این دوره چهار سال است که از تاریخ تنفیذ اعتبارنامه به وسیله مقام رهبری آغاز می‌گردد. بر مبنای ماده ۲ قانون مزبور؛ اعتبارنامه رییس جمهوری توسط شورای نگهبان تهیه و به حضور مقام رهبری تقدیم می شود.

اگر چه رییس جمهوری با رای مستقیم مردم انتخاب می شود اما آغاز رسمی ریاست جمهوری به امضای حکم از سوی مقام رهبری منوط است. بنابر اصل ۱۱۰ قانون اساسی، تنفیذ حکم ریاست جمهوری از اختیارات و وظایف رهبری نظام جمهوری اسلامی است. در واقع با تنفیذ حکم رییس جمهور منتخب، به طور رسمی و قانونی ریاست دستگاه اجرایی را عهده دار می شود و بدون تنفیذ حکم، رییس جمهوری ریاستی بر قوه مجریه ندارد.

پس از برگزاری مراسم تنفیذ، تحلیف حکم ریاست جمهوری با حضور رییس دیوان عالی کشور، اعضای شورای نگهبانِ قانون اساسی و رییس قوه قضائیه در مجلس شورای اسلامی انجام می شود. بر مبنای اصل ۱۲۱ قانون اساسی رییس جمهوری منتخب در این مراسم سوگند می خورد که همه استعداد و صلاحیت خویش را در راه ایفای مسئولیت‌هایی که برعهده گرفته است، به کار گیرد.

نزدیک به چهار دهه ای که از انقلاب اسلامی می گذرد ۱۱ مراسم تنفیذ و تحلیف حکم ریاست جمهوری را در کشور شاهد بودیم. نیمه های مرداد ماه نیز مراسم تنفیذ حکم دکتر روحانی رییس جمهور منتخب مردم ایران برگزار خواهد شد.

از نخستین تنفیذ تا رییس جمهور شهید

نخستین مراسم تنفیذ در جمهوری اسلامی پس از آن انجام شد که دولت «مهدی بازرگان» در تاریخ چهاردهم آبان ۵۸ استعفا داد و شورای انقلاب اداره امور کشور را به عهده گرفت. به دنبال این، انتخابات ریاست جمهوری در تاریخ پنجم بهمن ماه همان سال برگزار و «ابوالحسن بنی صدر» به عنوان رییس جمهوری انتخاب شد.

به دلیل بستری بودن امام خمینی در بیمارستان قلب تهران، مراسم تنفیذ حکم ریاست جمهوری با حضور مقامات کشوری و اعضای شورای انقلاب و خبرنگاران در تاریخ پانزدهم بهمن ماه ۵۸ در همان بیمارستان برگزار شد.

با رای به عدم کفایت و عزل بنی صدر، «محمد علی رجایی» در انتخابات دوم مرداد ۱۳۶۰ با رای مستقیم مردم به عنوان رییس جمهورانتخاب شد و امام راحل حکم وی را در تاریخ یازدهم مرداد همان سال در حسینیه جماران تنفیذ کردند. امام ضمن تنفیذ حکم فرمودند: «تنفیذ و نصب این‌جانب و رأی ملت مسلمان ایران محدود است به تخلف نکردن ایشان از احکام مقدسه اسلام و تبعیت از قانون اساسی اسلامی ایران.»

هنوز یکماه از تشکیل دولت نگذشته بود که رییس جمهوری، نخست وزیر و جمعی از اعضای هیات دولت در عملیات تروریستی از سوی منافقین به شهادت رسیدند.

پایان دولت های ناتمام

پس از شهادت رییس جمهوری و جمعی از اعضای هیات دولت که در هشتم شهریور ۱۳۶۰ به وقوع پیوست؛ دهم مهرماه انتخابات برگزار شد و« حضرت آیت ا... خامنه ای » به عنوان رییس جمهوری ملت ایران انتخاب شد. مراسم تنفیذ ایشان همزمان با عید قربان در تاریخ ۱۷ مرداد آن سال و در حسینیه جماران انجام شد. پس از قرائت حکم نیز حضرت امام با بیان اینکه آرای کسب شده توسط آیت‌ا... خامنه‌ای بیشترین رأی در میان رؤسای جمهوری پیشین و نمونه‌ای منحصر به فرد در دنیاست، به مسئولان توصیه فرمودند که در راه خدمت به مردم از هیچ تلاشی فرو گذاری نکنند.»

این نخستین دولتی بود که پس از پیروزی انقلاب اسلامی به سرانجام رسید. زیرا دولت های پیشین به دلایلی که ذکر آن رفت، ناتمام ماندند.

در دوره بعدی یعنی سال ۶۴ نیز آیت ا... خامنه ای توانستند با کسب ۸۵ درصد آرا به عنوان رییس جمهوری انتخاب شوند. حکم ایشان در تاریخ ۱۳ شهریور همان سال تنفیذ شد؛ این آخرین بار بود که که امام خمینی (ره) احکام ریاست جمهوری را تنفیذ می کردند.

پس از ارتحال امام خمینی، آیت ا... خامنه ای که ریاست قوه مجریه را عهده دار بودند از سوی خبرگان به رهبری نظام برگزیده شدند و بدین ترتیب انتخابات ریاست جمهوری، زودهنگام برگزار و آیت ا... هاشمی رفسنجانی به عنوان رییس جمهور برگزیده شد.

حکم ریاست جمهوری آیت ا... هاشمی رفسنجانی در دوازدهم مرداد سال ۶۸ در حسینیه جماران و از سوی مقام معظم رهبری تنفیذ شد. این مراسم نخستین تنفیذ پس از رحلت امام و در زمان رهبری آیت ا... خامنه ای بود. پس از آن نیز در سال ۷۲ آیت ا... هاشمی رفسنجانی بار دیگر به عنوان رییس جمهوری انتخاب و رهبری حکم تنفیذ وی را در تاریخ پنجم مرداد تنفیذ کردند. رهبری نظام دراین مراسم اظهار کردند«رئیس‌جمهور محترم و برادر گرامی خود را به آنچه توصیه همه انبیا و اولیاء مؤمنین است توصیه می‌کنم؛ یعنی رعایت تقوا و بی‌اعتنایی به زخارف دنیا و دوام ذکر الهی و اعتماد به قدرت حضرت احدیّت و ناچیز شمردن قدرت خود و همه قدرت‌مندان مادی در برابر قدرت کامله الهی، و مهربانی با بندگان خدا و حُسنِ سلوک با مردم؛ به‌خصوص قشرهای ضعیفِ که نیروهای همیشه در صحنه‌ی انقلاب و صمیمی‌ترین یاران آنانند و....».

با پایان یافتن دوران ریاست جمهوری هاشمی، دوم خرداد ماه ۷۶ ، هفتمین دوره انتخابات ریاست جمهوری برگزار و حجت الاسلام «سید محمد خاتمی » با کسب اکثریت آرا به عنوان رییس جمهور انتخاب و در تاریخ ۱۲ مرداد ۱۳۷۶ از سوی رهبری انقلاب اسلامی به عنوان رییس جمهور منصوب شد. رهبری در این مراسم وظیفه رییس‌جمهور و دولت آینده را تلاش در جهت تامین و استقرار عدالت اجتماعی معرفی کردند.

چهار سال بعد نیز مجددا حجت الاسلام خاتمی اکثریت آرا را در انتخابات به دست آورد. حکم تنفیذ وی در تاریخ یازدهم مرداد همان سال از سوی رهبری و در حسینیه جماران تنفیذ شد. تفاوت تنفیذ این دوره با سه دوره پیش از آن، برگزاری مراسم یک روز زودتر از دوازدهم مرداد بود.

تنفیذ؛ از غیاب شخصیت ها تا حضور رقبا

نهمین دوره انتخابات ریاست جمهوری در تاریخ ۲۷ خرداد ۱۳۸۴ برگزار و «محمود احمدی نژاد » به عنوان رییس جمهوری برگزیده شد. دوازدهم مرداد ماه نیز مقام معظم رهبری حکم او را تنفیذ کردند. پس از آن انتخابات ریاست جمهوری دهم در تاریخ ۲۲ خرداد ۸۸ انجام گرفت و احمدی نژاد با کسب اکثریت آرا انتخاب و برای چهار سال دیگر به مقام رییس جمهوری منصوب شد.

رهبری در مراسم نهمین تنفیذ، مباحثی همچون اولویت داشتن جمهوریت یا اسلامیت را بحثی انحرافی و بی‌معنا دانستند و اظهار کردند: «جمهوریت و اسلامیت دو عنصر جدا از یکدیگر نیستند؛ چرا که تکیه به مردم و احترام به خواست و رای آنان، در دل "اسلامیت و اتکای به احکام الهی" قرار دارد.»

از حاشیه های این مراسم، غیبت برخی شخصیت های نظام از جمله؛ آیت الله هاشمی رفسنجانی رییس مجمع تشخیص مصلحت نظام، حجت الاسلام سید حسن خمینی، نوه امام راحل، حسن روحانی عضو مجلس خبرگان رهبری و نماینده رهبری در شورای عالی امنیت ملی، محمدباقر قالیباف شهردار تهران و ... بود. از دیگر حاشیه های این مراسم این بود که زمان تنفیذ یک روز پیش از برگزاری مراسم اعلام شد.

در سال ۱۳۹۲ نیز حجت الاسلام «حسن روحانی » با کسب ۵۱ درصد آرای مردمی به ریاست جمهوری ایران برگزیده شد. دوازدهم مرداد همان سال مراسم تنفیذ در حسینیه امام خمینی برگزار و روحانی از سوی رهبری انقلاب به عنوان هفتمین رییس جمهور نظام جمهوری اسلامی منصوب شد.

از تفاوت های این مراسم با دوره قبل، حضور نامزدهای رقیب روحانی و برخی شخصیت های غایب در مراسم سال ۸۸ بود.

دوازدهمین تنفیذ

مراسم تنفیذ احکام ریاست جمهوری به طور معمول دوازدهم مرداد برگزار می شود. بر همین اساس چهاردهم مرداد ماه نیز مراسم تحلیف رییس جمهور در مجلس شورای اسلامی برگزار خواهد شد. در حاشیه مراسم تنفیذ و تحلیف ریاست جمهوری دوازدهم، گمانه زنی های درباره تغییر کابینه و وزرای پیشنهادی روحانی به مجلس شورای اسلامی خودنمایی می کند.

فارغ از پیش بینی ها و چون و چراهای ایجاد شده، مسیر نگاه ها به نیمه مرداد دوخته شده است. باید منتظر ماند و دید متن و حاشیه های این مراسم چگونه خواهد بود.

آگهی تجدید مناقصه عمومی یک مرحله ای
(کد ۷-۹۶)
مناقصه گزار : شرکت ملی پخش فرآورده های نفتی ایران - منطقه همدان
شرکت ملی پالایش و پخش فرآورده های نفتی ایران
شرکت ملی پخش فرآورده های نفتی ایران
منطقه همدان
موضوع مناقصه :
تأمین خودروی استیجاری سبک یا سواری
نوبت اول
شماره مجوز : ۱۳۹۶.۱۹۵۱
نوع تضمین : مبلغ ۲۹۰/۰۰۰/۰۰۰ (دویست و نود میلیون) ریال با اعتبار سه ماهه و بصورت یک یا ترکیبی از ضمانت نامه های موضوع ذیل :
– ضمانت نامه بانکی و یا ضمانت نامه صادره از سوی موسسات اعتباری غیر بانکی که دارای مجوز فعالیت از سوی بانک مرکزی جمهوری اسلامی ایران هستند .
(ضمانت نامه پست بانک قابل پذیرش نمی باشد)
– اصل فیش واریز وجه نقد به حساب سپرده بانکی مجاز .
– ضمانت نامه صادره توسط مؤسسات بیمه گر دارای مجوز لازم برای فعالیت و صدور ضمانت نامه از سوی بیمه مرکزی ایران
– اوراق مشارکت بی نام تضمین شده بانکها و دولت با قابلیت بازخرید قبل از سر رسید (موضوع قانون نحوه انتشار اوراق مشارکت)
– وثیقه ملکی معادل هشتاد و پنج درصد ارزش کارشناسی رسمی آن .
– ضمانت نامه های صادره توسط صندوقهای ضمانت دولتی که به موجب قانون تأسیس شده یا می شوند و طبق اساسنامه فعالیت می نمایند.
● به پیشنهادهای فاقد سپرده ، سپرده مخدوش ، سپرده کمتر از میزان مقرر ، چک شخصی و نظایر آن ترتیب اثر داده نخواهد شد.
۱– محل دریافت اسناد : از طریق وب سایتهای https://iets.mporg.ir و https://monaghese.niopdc.ir و یا مراجعه حضوری به آدرس : همدان - میدان آرامگاه بوعلی سینا - جنب بانک صادرات – شرکت ملی پخش فرآورده های نفتی منطقه همدان (کمیسیون مناقصات)
۲– زمان و مهلت توزیع اسناد مناقصه : از مورخ ۹۶/۵/۴ لغایت ۹۶/۵/۱۱
۳– تاریخ بازدید از محل و جلسه توجیهی : روز چهارشنبه ساعت ۱۰ صبح مورخ ۹۶/۵/۱۸ در سالن جلسات شرکت ملی پخش فرآورده های نفتی منطقه همدان
۴– تاریخ و محل تحویل پاکات پیشنهاد قیمت : تا پایان وقت اداری روز شنبه مورخ ۹۶/۵/۲۱ و به آدرس همدان - میدان آرامگاه بوعلی سینا - جنب بانک صادرات – شرکت ملی پخش فرآورده های نفتی منطقه همدان - دبیرخانه کمیسیون مناقصات (معاونت مالی و اداری)
۵– تاریخ بازگشائی پاکات : ساعت ۱۰ صبح روز یکشنبه مورخ ۹۶/۵/۲۲ در سالن جلسات شرکت ملی پخش فرآورده های نفتی منطقه همدان.
(توضیح اینکه بازگشائی پاکات با هر تعداد شرکت‌کننده در مناقصه انجام خواهد شد)
– سایر اطلاعات و جزئیات در اسناد مناقصه درج گردیده است .
– مدت قرارداد یک سال شمسی از تاریخ ۹۶/۶/۱ لغایت ۹۶/۵/۳۱ میباشد.
– شرایط متقاضی و مدارک لازم :
– دارا بودن و ارائه گواهی تأیید صلاحیت معتبر از اداره کار و امور اجتماعی در خصوص حمل و نقل و یا پروانه کسب از صنف یا اتحادیه مربوطه
– ارائه گواهینامه معتبر تائید صلاحیت ایمنی
– ارائه تصویر کارت ملی و شناسنامه مدیر عامل و اعضاء هیأت مدیره شرکت ، تصویر صفحات اساسنامه شرکت ، آگهی تأسیس شرکت به همراه آخرین تغییرات آن ثبت شده در روزنامه رسمی (جهت شرکتهای پیمانکاری)
– ارائه مفاصا حساب تأمین اجتماعی و مجوز سازمان امور مالیاتی مبنی بر بلامانع بودن فعالیتهای اقتصادی شرکت
– ارائه کد ثبت شده در سایت پایگاه ملی مناقصات
– ارائه قراردادهای انجام کار مشابه و ارائه رضایت نامه (اصل یا برابر اصل شده) از کارفرمایان قبلی در خصوص کیفیت پیمانها
(ضمناً اینکه در صورت داشتن قرارداد انجام کار مشابه با مناقصه گزار، ارائه رضایت نامه در آخرین قرارداد منعقده با کارفرما الزامی است.)
– کپی کلیه مدارک ارائه شده می بایست ضمن مهر و امضاء فرد مجاز ، در دفاتر اسناد رسمی برابر اصل گردند.
– ارائه گواهی امضاء از دفاتر اسناد رسمی در خصوص افراد صاحب امضاء مجاز (جهت شرکتهای پیمانکاری)
● مسئولیت صحت و سقم مستندات ارائه شده بر عهده مناقصه گر می باشد و در صورت مغایرت و اثبات خلاف آن ، عواقب بعدی بر عهده مناقصه گر می باشد .
● سپرده شرکت در مناقصه شرکتهایی که در سطح کلیه شرکتهای تابعه وزارت نفت ممنوع المعامله می باشند ، در صورت شرکت در مناقصه به نفع مناقصه گزار ضبط خواهد گردید
● به پیشنهادات فاقد مهر و امضاء ، مشروط ، مخدوش و پیشنهاداتی که بعد از مهلت مقرر واصل گردد ، ترتیب اثر داده نخواهد شد .
تاریخ انتشار آگهی نوبت اول : ۹۶/۵/۴ تاریخ انتشار آگهی نوبت دوم : ۹۶/۵/۷
روابط عمومی شرکت ملی پخش فرآورده های نفتی منطقه همدان
پیامدهای مدیریت سوخت‌رسانی تحت برند:(بخش سوم)
گسترش حق انتخاب مصرف‌کننده و سرآمدی در عملیات و پاسخگویی بیشتر

پیام تاریخ، تمدن و فرهنگ مادستان
The Message Of Madestan's History & Civilization & Culture
روزنامه همدان پیام
۵
چهارشنبه ● ۴ مردادماه ۱۳۹۶ ● شماره ۲۹۷۰
جامعه
ejtemaei@hamedanpayam.com

آموزشگاه‌ها به کودکان همانند کیسه پول نگاه می‌کنند

والدین امروز کودکی را از کودکان گرفته‌اند و عجله دارند کودکان هرچه سریعتر به بزرگسالی برسد برخی آموزشگاه‌ها هم به کودکان همانند کیسه پول نگاه می‌کنند.
به گزارش ایسنا، معاون آموزش ابتدایی وزارت آموزش و پرورش گفت: دیگر امروز دست کودکان، کتاب نمی بینیم و آنها پای بازی های رایانه‌ای و موبایل‌ها می نشینند.
رضوان حکیم زاده گفت: ما حفظ نشاط و شادابی و تقویت کتابخوانی و انس کودکان با کتاب را دنبال می کنیم و رشد و شکوفایی استعدادها و خلاقیت آنها را به طور جدی مورد توجه داریم.

دادستان ها نسبت به انسداد چاه های غیر مجاز آب مکلف به اقدام شدند

دادستان‌های کشور در بخشنامه‌ای مکلف شدند نسبت به انسداد چاه‌های غیر مجاز آبی که ضربه مهلکی به کاهش سفره‌های آب زیرزمینی می‌زند، اقدام کنند.
به گزارش ایرنا، معاون قضایی دادستان کل کشوردر حقوق عامه گفت: با وجود ضربه و خسارت جبران ناپذیری که چاه‌های غیر مجاز آب به پیکره کشور وارد می کند برخی ملاحظات اقتصادی و اجتماعی موجود ومنفعت های اقتصادی کوتاه مدت، سبب مقاومت در برابر انسداد چاه های غیر مجاز آب می شود.محمد جواد حشمتی برداشت بیش از حد آب از طریق چاه‌های غیر مجاز در نقاط مختلف کشور را موجب فرونشست زمین در برخی مناطق و بروز پدیده کم آبی مفرط دانست.

اوراق امتحانات نهایی الکترونیک تصحیح می‌شوند

تصحیح الکترونیکی اوراق امتحانات نهایی طرح جدیدی است که برای نخستین بار در امتحانات شهریور به صورت پایلوت برگزار می‌شود.
به گزارش تسنیم، رئیس مرکز سنجش وزارت آموزش‌وپرورش گفت: تاکنون تصحیح اوراق امتحانات نهایی به صورت دستی بود اما مشکلی که وجود دارد این است در اغلب موارد به تصحیح اول اطمینان شده و تصحیح دوم انجام نمی‌شود یعنی مصحح ۱۰ برگه از یک بسته ۵۰ تایی را بررسی می‌کند و ما بقی را نیز صحیح اعلام می‌کند.
عبدالرسول عمادی افزود: در این طرح برگه‌ها در حوزه امتحانی اسکن و در اختیار مصحح قرار می‌گیرد که پس از تصحیح برگه توسط دو نفر، سامانه آنها را مقایسه می‌کند اگر دو نمره با هم اختلاف داشت سامانه برگه را در اختیار مصحح سوم قرار می دهد.

اخبار

مردم فریب مراکز طب سنتی با تبلیغات اغواکننده و گران را نخورند

مراکز غیرمجاز طب سنتی با تبلیغات اغواکننده و بسیار گران به سلامت مردم آسیب می‌زنند که در روند پیش‌رو از طریق نهادهای قضایی با آنها برخورد می‌شود.
به گزارش سلامت نیوز، سخنگوی وزارت بهداشت با اشاره به اینکه آموزش دوره‌های غیرمجاز طب سنتی هیچ امتیاز رسمی ندارند، گفت: ترویج طب سنتی، آموزش و ارائه خدمات آن براساس قانون و سیاست‌های ابلاغی رهبر معظم انقلاب در حوزه سلامت به‌عهده وزارت بهداشت است، بنابراین مراکز و دوره‌های غیرقانونی طب سنتی به هیچ عنوان قانونی نیست و با آنها برخورد قضایی می‌شود.
ایرج حریرچی ادامه داد: براساس سیاست‌های ابلاغی رهبر معظم انقلاب در حوزه سلامت و در بندهای ۱۲-۲ و ۱۲-۴ نظارت بر خدمات طب سنتی به‌عهده وزارت بهداشت است و از طرفی نیز استانداردسازی و روزآمد کردن روش‌های طب سنتی و ایرانی را باید وزارت بهداشت انجام دهد، بنابراین مردم فقط به مراکز مجاز طب سنتی مراجعه کنند زیرا وزارت بهداشت نمی‌تواند خدمات مراکز غیرمجاز طب سنتی را که بسیار هم گران هستند تضمین و پوشش دهد.
سخنگوی وزارت بهداشت ادامه داد: همچنین هیچ کدام از دوره‌ها و کلاس‌های طب سنتی غیرمجاز معتبر نیستند و افراد تحت تأثیر تبلیغات آنها قرار نگیرند و کسانی نیز که این دوره‌های غیرمجاز را فراگیرند به هیچ عنوان امتیازی به آنان تعلق نخواهد گرفت و در روند جدید از طریق نهاد قضایی به‌شدت با این مراکز برخورد خواهد شد تا سلامت مردم به خطر نیفتاد.
حریرچی درباره انتخابات نظام پزشکی نیز توضیح داد: در هفتمین دوره انتخابات سازمان نظام پزشکی با رشد ۲۶درصدی رأی‌دهندگان مواجه بودیم.
سخنگوی وزارت بهداشت درباره اشکال در رأی‌گیری الکترونیکی نیز عنوان کرد: قرار بر این بود با تمام هماهنگی‌ها رأی‌دهی این دوره کنار کاغذی و حضوری به‌صورت الکترونیکی صورت پذیرد که در همان روز دچار اشکال شد که روند بررسی فنی این اشکالات در حال انجام است و پس از بررسی‌های نهایی نتایج این مشکل اعلام خواهد شد.

بهترین سن برای آموزش خودمراقبتی به کودکان

مناسب‌ترین زمان برای آغاز ارائه آموزش‌های خودمراقبتی سنین ۴ یا ۵ سالگی است و والدین باید در این سنین از شیوه‌های غیرمستقیم و همراه با بازی استفاده کرده و از پرداخت مستقیم به این موضوعات خودداری کنند.
کارشناس ارشد مشاوره خانواده با اشاره به زمان مناسب برای ارائه آموزش‌های خودمراقبتی به کودکان اظهار کرد: از زمانی که کودک از منزل خارج می شود و زمانی را بدون حضور والدین سپری می کند کند لازم است تا آموزش‌های خودمراقبتی را دریافت کند و با حوادثی که ممکن است او را تهدید کند آشنا شود، بنابراین زمان دریافت این آموزش‌ها در هر خانواده با شرایط و ویژگی‌های خاصی که در آن وجود دارد، متفاوت است.
سارا گلستانی در گفت‌وگو با ایسنا، گفت: برای مثال کودک باید بداند که مجاز است با چه کسانی معاشرت داشته باشد، پاسخ چه کسانی را بدهد و در چه شرایطی می‌تواند به افراد اعتماد کند.
این کارشناس ارشد مشاور خانواده با اشاره به تفاوت شیوه ارائه این آموزش‌ها در سنین ۷ سال به بالا افزود: باید از ۷ سالگی به بعد، که زمان ورود رسمی کودکان به اجتماع است، به آنها آموزش‌های اختصاصی‌تری درباره مراقبت از بدن ارائه شود تا آنها بدانند که با افرادی که سعی دارند بیش از حد معمول به آنها نزدیک شوند چه برخوردی کنند.
گلستانی با تاکید بر اهمیت ساده‌گویی در ارائه آموزش‌های خود مراقبتی، به والدین توصیه کرد تا از جملاتی مانند اینکه: «هرکس بخش‌هایی در بدن خود دارد که حریم خصوصی وی است و هیچ‌کس حق دست زدن به این بخش‌های بدن را ندارد» و یا گفتن این مساله که «در صورتی که کسی سعی کرد به بدن تو نزدیک شود، باید به پدر و مادر اطلاع دهی»، برای ارائه این آموزش‌ها استفاده کنند.
وی در ادامه با بیان اینکه برای سنین بالای ۶ سال بسته به دایره لغات آنها می‌توان توضیحات بیشتری داد، گفت: از آنجایی که کودکان در این سنین شناخت بیشتری از جنسیت خودشان و تفاوت دختران و پسران دارند و می‌دانند به خاطر این تفاوت‌ها انتظارات متفاوتی از آنها در جامعه وجود دارد، به همین دلیل می‌توان برای آنها شرح داد که پسران و دختران چطور باید از خود مراقبت کنند و کدام بخش از بدن آنهاست که باید بیشتر مورد مراقبت قرار بگیرد.

تحلیلی بر اصلاح قانون مبارزه با موادمخدر در مجلس

ریشه اعتیاد فقر و بیکاری است

تلاش‌ها و اقدامات برخی نمایندگان مجلس دهم در راستای اصلاح قانون مبارزه با موادمخدر به منظور محدودسازی مجازات «اعدام». بار دیگر موضوع « موادمخدر» و معضل خانمانسوز «اعتیاد» را به یکی از سوژه‌های پرطرفدار «اجتماعی» در نزد افکار عمومی، مبدل کرده است. در سطح استان همدان نیز، کشف قریب ۲۰ میلیون قرص روانگردان دریک نوبت و تأکید مسئولان ذی‌ربط به اینکه بیش از ۵۰ درصد پرونده‌های قضایی و آمار زندانیان حاضر در زندان‌های کشور، مستقیماً به «موادمخدر» ارتباط دارد و همچنین هشدار پلیس در زمینه گرایش شبه مصرف موادمخدر «گل» در بین عده‌ای از جوانان استان، بر حساسیت و اهمیت موضوع، افزوده است.
آنچه در آمار رسمی توسط مراجع ذی‌صلاح بیان شده است اینکه، قریب ۲ میلیون ایرانی به طور «مستقیم» با معضل «اعتیاد» مواجه هستند و اگر میانگین تعداد اعضای هر خانواده در کشور، ۴ نفر در نظر گرفته شود، قریب ۸ میلیون نیز به طور «غیرمستقیم» با پیامدها و عوارض جانبی این «بلای قرن»، دست‌وپنجه نرم می‌کنند. البته هبسیاری از دست‌اندرکاران و صاحبنظران، ابعاد ماجرا را گسترده‌تر و وحشتناک‌تر از آنچه در آمارهای رسمی ترسیم شده، عنوان می‌کنند.
در این میان، چندی است تلاش برخی از نمایندگان مجلس برای اصلاح قانون مبارزه با موادمخدر آغاز شده و بازتاب مخالف و موافق زیادی در سطح جامعه، ایجاد نموده است. موافقان، ضمن لحاظ کردن ابعاد «حقوق بشری» در زمینه محدود کردن مجازات «اعدام» در مورد دسته‌هایی از مجرمان و محکومان مرتبط با «موادمخدر»، معتقدند مجازات «اعدام» در زمینه مبارزه با موادمخدر، «بازدارنده» نبوده است و به علاوه مشکلات عدیده و آسیب‌های متعدد بویژه در زمینه‌های روحی، روانی و اجتماعی برای خانواده‌های معدومین در پی داشته است.
مخالفان محدودسازی مجازات «اعدام» نیز معتقدند که اقدام نمایندگان مجلس، قاچاقچیان موادمخدر را جری‌تر نموده و موجب گسترش فعالیت آنها و نهایتاً ابتلای تعداد بیشتری از آحاد جامعه - بخصوص جوانان - به بلای خانمانسوز اعتیاد را در پی خواهد داشت. این دسته به تعیین حد نصاب ۲ کیلو برای موادمخدر صنعتی و ۱۰۰ کیلو برای موادمخدر سنتی، جهت اجرای مجازات «اعدام»، آن هم فقط برای «تولیدکنندگان» و «توزیع‌کنندگان» موادمخدر اعتراض دارند. عده‌ای هم موافق محدودسازی مجازات «اعدام» به شرط جایگزین نمودن مجازات‌های سنگین نظیر «حبس ابد» یا «حبس‌های ۳۰-۲۵ ساله» همراه با «اعمال شاقه» و «بدون برخورداری از رفاهیاتی نظیر مرخصی» هستند.
به هر حال نمایندگان مجلس به زودی تکلیف این طرح را در صحن علنی مجلس، مشخص خواهند نمود و پس از آن باید منتظر نظر شورای نگهبان و احیاناً در صورت بروز اختلاف نظر بین مجلس و این شورا، باید منتظر ارائه نظر نهایی از سوی مجمع تشخیص مصلحت نظام نیز بود و امید است ماحصل این ماجرای پرحاشیه و حساس، در زمینه مبارزه با موادمخدر و کاهش دامنه آسیب‌های خانمانسوز آن مفید و مؤثر باشد.
اما سؤال اینجاست که این موضوع باید به همین جا ختم و به تلاش‌های صورت گرفته در برخورد قهری و انتظامی با ماجرا، اکتفا شود؟ و آیا صرفاً برخوردهایی از این قبیل، چاره نهایی مبارزه با شیوع وحشتناک موادمخدر و گسترش معضلِ «اعتیاد» خواهد بود؟ واقعیت آن است که اینگونه نیست و همه صاحبنظران و افراد مطلع و مجرب در این زمینه، متفق‌القول هستند که انجام اقدامات دیگری بویژه در حوزه «آگاه‌سازی و ارتقای سطح اطلاعات جامعه در زمینه عوارض مختلف موادمخدر در ابعاد مختلف» و نیز «ارائه آموزش‌های موردنیاز» بخصوص در زمینه «مهارت‌های اساسی زندگی» لازم است.
آموزش «مهارت‌های اساسی زندگی» نظیر «مهارت خودآگاهی»که «اعتماد به نفس» و «عزت نفس» افراد را تقویت می‌کند و آنها را از افتادن در ورطه فلاکت بازمی‌دارد یا «مهارت قاطعیت» که «نه گفتن» را به انواع وسوسه‌های شیطانی، آموزش می‌دهد و «مهارت‌های مقابله با هیجانات منفی» که مقابله سازگارانه و مؤثر با «خشم، استرس، اضطراب و افسردگی» را به افراد می‌آموزد، در زمینه اثبات ناکارآمدی مصرف موادمخدر جهت رهایی از این اختلال‌های روانی (که ممکن است کم و بیش در زندگی هر فردی بروز کند)، نقش بسزایی دارد.
متأسفانه علی‌رغم انجام برخی اقدامات پراکنده و موردی در زمینه «فرهنگ‌سازی»، «آموزش» و «آگاهی‌بخشی» طی ۴۰-۳۰ سال اخیر شاهد انجام «اقداماتی متنوع و مستمر» که «علمی و ریشه‌ای» و در عین حال «مؤثر و جذاب» باشند، نبوده‌ایم. همه اینها در حالی است که متأسفانه بخش زیادی از کودکان و نوجوانان کشور از همان سنین ابتدای عمر خود، در معرض آشنایی با موادمخدر و حتی آلودگی به آن قرار دارند و باید از همان دوران آغاز تحصیلات، در حد نیاز و با توجه به تمامی اصول علمی و روانشناسی، آموزش دیده و آگاهی‌های مکفی در زمینه عوارض سوء و مضرات فراوان مصرف موادمخدر به دست آورند و مهارت‌های لازم جهت دوری از این مواد را کسب نمایند.
مثلاً باید در قالب شعر، داستان، نمایش، کارتون، فیلم، نقاشی، کتاب و دیگر ابزار جذاب هنری، به کودکان و نوجوانان آموخت که علت «مرگ» فلان پدر یا «یتیم شدن» فلان دختر و پسر یا دلیل «فقیر شدن»و «متلاشی شدن» فلان خانواده ثروتمند و خوشبخت یا «بیمار و مفلوک شدن» فلان دایی و عمو یا علت «ترک تحصیل» فلان کودک و نوجوان و «دوری آنها از بازی و شادی» و وادار شدن آنها به «کار اجباری در سنین پایین»، و... همه و همه فقط «غول ترسناک» و «شیطان زشت‌رویی» به نام «موادمخدر» است. بدین‌گونه از همان اوایل شکل‌گیری ذهن و شخصیت کودک و نوجوان، «تصویری وحشتناک» و «مهیب» و «خطرآفرین» و «ناخوشایند و غیرجذاب» از موادمخدر در نهاد و شخصیت آنان شکل می‌گیرد و به «زیرساختی‌شناختی» جهت پذیرش آموزش‌های بعدی که گسترده‌تر و عمیق‌تر خواهد بود و رفتار اینان را در آینده تحت کنترل قرار خواهد داد، مبدل می‌شود.
البته نباید از نظر دور داشت که جوانان و بزرگسالان فعلی نیز که در ایام کودکی و نوجوانی خود، از دریافت اینگونه آموزش‌ها و کسب مهارت‌های مفید در این زمینه محروم بوداند، باید از آموزش‌های متناسب با سن و تجربه‌های خود برخوردار شوند. به عبارتی دیگر در «سطح عمومی» نیز برنامه‌ها و آموزش‌هایی علمی، کاربردی، خلاقانه و متناسب با فرهنگ ایرانی- اسلامی ارائه شود و قبح «اعتیاد» و «موادمخدر» را عیان‌تر کند. در این میان، دختران و بانوانِ در معرض و آستانه ازدواج از موقعیتِ حساسی برخوردار هستند و به نظر نگارنده، مهمترین قشری هستند که می‌توانند از طریق آگاهی یافتن به موقع در زمینه «اعتیاد» پسران و مردان متمایل به آنها، می‌توانند از تشکیل خانواده‌هایی که سرنوشتی جز فروپاشی ندارند و می‌توانند محیط خطرناک و ناسالمی برای فرزندان باشند، جلوگیری کنند و نهایتاً از گسترش جمعیت درگیر با معضل «اعتیاد» جلوگیری نمایند.
در پایان بیان این نکته ضروری است که کنترل و ریشه‌کنی اعتیاد فقط از طریق «برخوردهای انتظامی و قضایی» یا ارائه «آموزش‌ها و مهارت‌ها» ولو به طریق «اصویل و ریشه‌ای»، ممکن نیست و اگر معضلاتی نظیر «فقر و بیکاری» که زمینه‌ساز و بستر مناسبی برای شیوع و گسترش موادمخدر و اعتیاد به آن است، کنترل و حل نشود، همه تلاش‌ها و برنامه‌ای پیش‌گفته، ناقص و ابتر خواهد ماند و به سرانجام مطلوب و مقصود نهایی نخواهد رسید.

متأسفانه بخش زیادی از کودکان و نوجوانان کشور از همان سنین ابتدای عمر خود، در معرض آشنایی با موادمخدر و حتی آلودگی به آن قرار دارند

بهترین زمان صرف صبحانه

مطالعات جدید دانشمندان تغذیه نشان می دهد که بهترین زمان صرف صبحانه نیم ساعت پس از بیدار شدن از خواب است.
به گزارش ایسنا از رن تی وی، در این تحقیقات مشخص شد که اولین وعده غذایی کامل به ایجاد سوخت و ساز طبیعی بدن ،تنظیم قند خون و بهبود خلق و خوی انسان کمک می کند .همچنین به عقیده محققین افرادی که از خوردن صبحانه امتناع می کنند خود را در معرض خطر چاقی قرار می دهند .
براین اساس بدن در ابتدای فعالیت روزانه نیازمند دریافت کالری مناسب است و نخوردن صبحانه باعث می شود تا ارگانیسم بدن نیاز خود را در افزایش میل به غذا در وعده های نهار و شام جبران کند که باعث انباشت کالری و افزایش وزن در انسان می شود.

دانشگاه

ساختار نهاد رهبری در دانشگاه آزاد متحول می شود

ساختار نهاد نمایندگی مقام معظم رهبری در این دانشگاه متحول و دارای یک ساختار جدید خواهد شد.
معاون فرهنگی و دانشجویی دانشگاه آزاد با بیان اینکه برنامه دانشگاه حرکت به سمت تحول فرهنگی است، گفت: بنای کلی این دانشگاه در دوره جدید، حرکت به سمت یک تحول فرهنگی است.
به گزارش مهر، حجت الاسلام ابراهیم کلانتری با بیان اینکه حرکت به سمت تحول فرهنگی، یک خواسته اصلی و جدی مقام معظم رهبری از تمامی دانشگاه های کشور است، گفت: انتظار مقام معظم رهبری درباره مسائل فرهنگی دانشگاه یک انتظار حداکثری است، یعنی دانشگاه را به عنوان یک مرکز تحول در نظام مقدس جمهوری اسلامی مطرح می کنند.

نکته

با احتیاط چای و قهوه بنوشید

رئیس دانشکده تغذیه و علوم غذایی دانشگاه علوم پزشکی اصفهان گفت: مصرف غلیظ قهوه و چای منجر به کم خونی می‌شود و توصیه می‌شود که به صورت رقیق و با احتیاط استفاده شوند.محمدحسن انتظاری در گفت‌وگو با ایسنا، با اشاره به مصرف نوشیدنی‌های حاوی کافئین مانند قهوه، چای و شیر کاکائو، اظهار کرد: مصرف قهوه، چای و کاکائو برای بیماری‌های مزمن مانند دیابت یا بیماری‌های قلبی مفید است؛ به شرطی که در حد متوسط مصرف شود و زیاده‌روی صورت نگیرد.وی با بیان اینکه مصرف غلیظ قهوه و چای منجر به کم خونی می‌شود، افزود: مصرف این نوشیدنی‌ها در افرادی که مبتلا به زخم معده بوده یا مستعد ابتلا به این بیماری هستند، موجب تشدید آن می‌شود و علاوه بر این ضربان قلب و فشارخون را نیز افزایش می‌دهد. به همین دلیل توصیه می‌شود که با احتیاط و به صورت رقیق مصرف شود تا فواید آن به حداکثر و عوارض آن به حداقل رسد.

بهداشت

سازمان نظام پزشکی نباید دولتی شود/مردم ضرر می کنند

رئیس انجمن داروسازان ایران، ورود چهره های دولتی به سازمان نظام پزشکی را مورد انتقاد قرار داد و گفت: این افراد نخواهند توانست از حقوق پزشکان و مردم در مواجهه با دولت دفاع کنند.
رهبر مژدهی آذر در گفتگو با سلامت نیوز، به انتخابات سازمان نظام پزشکی اشاره کرد و افزود: بنده معتقدم که سازمان نظام پزشکی به عنوان یک سازمان صنفی غیردولتی، نمی تواند با حضور چهره‌های دولتی شکل بگیرد. در واقع، باید افرادی وارد این سازمان شوند که هیچ وابستگی دولتی نداشته باشند.
وی ، گفت: وقتی افراد دولتی در هیات مدیره سازمان نظام پزشکی قرار بگیرند، نمی توانند از حقوق پزشکان و مردم در مقابل دولت دفاع کنند، چون در آن صورت از سمت دولتی خود برکنار می شوند.

نیش و نوش

تسنیم:رئیس خانه اقتصاد ایران: سود برجام به نورچشمی‌ها رسید
حالا خدا رو شکر که حداقل سودی هم داشته!!
ایرنا: تجربه آزادسازی مواد مخدر را نداریم
دارن کاری می‌کنن که تجربه کسب کنیم!!
مهر: گوشت دوباره گران شد
هر دم از این باغ بری می‌رسد!!
فرادید: وضعیت پوشیدن لباس‌های بومی و محلی در مدارس
می‌گی یعنی با لباس کردی یا لری یا ... بریم مدرسه
ایسنا: کمک گاوها به محققان در درمان ایدز
هیچکی نتونست کاری کنه تا اینکه گاو به میدان اومد
ایرنا: واریز اشتباه ۴ میلیاردی برای پیمانکار کرجی
بدون شرح!!
ایسنا: ۱۵ درصد دانشجویان کشور مهارتی هستند
پس بقیه غیر مهارتی هستن!!
ایرنا: مولاوردی: سیاست دولت، کنار گذاشتن سرپوش بر آسیبهای اجتماعی است
حالا که کنار گذاشته چه اتفاقی افتاده!!
تسنیم: هزینه ۳هزار میلیاردی تبدیل ریال به تومان
کلا دوست دارن برای این مملکت هزینه تراشی کنن به ما که می‌رسه می‌گن نداریم!!
فرارو: سرنوشت دانش‌آموزانی که امتیاز هیچ رشته‌ای را نیاورده‌اند
باید سر بزارن به کوه و بیابون!!
همدان‌پیام: ای بخشکد ریشه این دوست ناباب /نماینده‌ها آمار اشتغال را واقعی نمی‌دانند
الهی آمین!!
مهر: وزیر زن می‌خواهیم/ روحانی تاکنون قبول نکرده است
آقای روحانی با این خانوما چیکار کنه!!
خبرآنلاین: تکذیب قطع تلفن مشترکانی که بیش از حد مکالمه دارند
خیلی هم دلشون بخواد پولش رو می‌دن!!
همدان‌پیام: بازار از پس پیاز برمی‌آید
این پیاز اشک همه بازاری‌ها رو در می‌یاره!!

حوادث

دستگیری ۵ سارق حرفه‌ای در تویسرکان

فرمانده نیروی انتظامی تویسرکان از دستگیری پنج سارق حرفه‌ای و ۱۰ خرده‌فروش مواد مخدر در اجرای طرح ارتقای امنیت اجتماعی در تویسرکان خبر داد و گفت: کالای قاچاق مکشوفه در این طرح به ارزش یک‌میلیارد و ۴۰۰ میلیون ریال برآورد شده است.
محمد معصومی در گفت‌وگو با فارس از دستگیری پنج سارق حرفه‌ای و ۱۰ خرده‌فروش مواد مخدر در اجرای طرح ارتقای امنیت اجتماعی در تویسرکان خبر داد و اظهار کرد: طرح ارتقای امنیت اجتماعی توسط تمام یگان‌ها و پلیس‌های تخصصی به منظور جلوگیری از سرقت و وقوع جرایم خرد در سطح حوزه استحفاظی شهرستان تویسرکان اجرا شد.
وی ادامه داد: در اجرای این طرح یک فقره سرقت اماکن خصوصی، سه فقره سرقت داخل خودرو، یک فقره سرقت مغازه و دو دستگاه خودرو مسروقه کشف و پنج سارق حرفه‌ای شناسایی و دستگیر و تحویل مراجع قضایی شدند.
فرمانده نیروی انتظامی تویسرکان با اشاره به اینکه حین اجرای طرح ارتقای امنیت اجتماعی مقدار دو کیلوگرم انواع مواد مخدر کشف و در این راستا ۲۵ نفر معتاد و ۱۰ خرده‌فروش مواد مخدر دستگیر شدند گفت: همچنین در ادامه این طرح تعداد ۶۷ موتورسیکلت متخلف و مزاحم و ۲۱ دستگاه خودرو توقیف و روانه پارکینگ شدند.
وی از توقیف یک کامیون حامل ۲۰۰ رأس دام غیر مجاز، میزان ۳ تن برنج خارجی، یک‌هزار و ۱۱۷ ثوب البسه و ۱۱۰ قلم لوازم بهداشتی و آرایشی خبر داد و خاطرنشان کرد: ارزش کالای قاچاق مکشوفه در این طرح یک‌میلیارد و ۴۰۰ میلیون ریال برآورد شده است.

برقراری ۱۹۵ تماس تلفنی مزاحم با مرکز ۱۲۵ همدان

۱۹۵ تماس تلفنی مزاحم در ۲۴ ساعت با مرکز ۱۲۵ همدان برقرار شد.
رئیس سازمان آتش‌نشانی همدان با بیان اینکه شهروندان روز دوشنبه ۳۲۰ مرتبه با سامانه ۱۲۵ تماس گرفته‌اند، گفت: از این تعداد تماس ۹ مورد منجر به عملیات شده، ۱۶ تماس برای مشاوره و راهنمایی برقرار شده، ۱۰۰ تماس اشتباه بوده و متاسفانه ۱۹۵ ایجاد مزاحمت بوده است.
محمدرضا بیاناتی در گفت‌وگو با مهر اظهار داشت: شرکت در ۴ عملیات اطفای حریق و ۵ عملیات امداد و نجات حاصل تلاش پرسنل آتش نشانی همدان در ۲۴ ساعت گذشته بوده است.
وی گفت: عملیات انجام شده در این مدت ۴ مورد آتش سوزی شامل حریق مغازه در بلوار بهشت، حریق باغ در مزدقینه، حریق ترانس برق در گلچهره و حریق مراتع و پوشش گیاهی در شهرک الوند بوده است.
رئیس سازمان آتش‌نشانی همدان گفت: همچنین ۵ مورد عملیات امداد و نجات شامل نجات افراد محبوس شده در منزل در خیابان بوعلی، مهار حیوانات در روستای شورین، نجات افراد محبوس شده در خودرو در سنگ سفید و عملیات امداد و نجات در حادثه احتمال ریزش آوار در خیابان اکباتان توسط آتش نشانان به انجام رسید.
بیاناتی گفت: تعداد ۲ نفر نجات یافته در این عملیات گزارش شده است.

پیام تاریخ، تمدن و فرهنگ مادستان
The Message Of Madestan's History & Civilization & Culture
روزنامه همدان پیام
۶
چهارشنبه ● ۴ مردادماه ۱۳۹۶ ● شماره ۲۹۷۰
اقتصاد
eghtesad@hamedanpayam.com

افزایش ۳۰ درصدی صادرات از همدان

مدیرکل گمرک اســتان همدان از افزایش ۳۰ درصدی صادرات خبرداد و گفت: در ۴ ماهه امسال ۵۰ میلیون دلار کالا از گمرک استان همدان صادر شده است.

جمال خشــوعی اظهار کرد: وزن کالاهای صادر شــده از گمرکات استان ۲۸۰هزار تن بوده که نســبت به مدت مشــابه ســال گذشــته افزایش ۱۹ درصدی داشته است.

وی اقلام صادراتی اســتان را ۱۴۰ قلم اعلام کرد و کشمش، ســیمان، لبنیات، سفال، ظروف تفلون، شــور و ترشیجات و چینی‌آلات بهداشــتی را عمده کالاهای صادراتی استان دانست.

مدیرکل گمرکات استان همدان به ایسنا گفت: این کالاها به کشورهای عراق ، روسیه، امارات ، اوکراین ، افغانستان ، ترکیه ، ایتالیاو آلمان صادره شده‌اند .

خشــوعی با اشاره به واردات ۱۸ میلیون دلاری کالا به استان، یادآور شد: در ۴ ماهه امســال ۷ هزار تن کالا به ارزش ۱۸ میلیون دلار از گمرک اســتان وارد همدان شده اســت که نسبت به مدت مشابه سال گذشــته از نظر ارزش دلاری ۶۰ درصد افزایش داشته است.

وی تأکید کرد: عمده کالاهای وارداتی به اســتان همدان مواداولیه و خطوط تولید بوده است.

وی با اشاره به بازدید نماینده مردم همدان از گمرک استان، تصریح کرد: نماینده مردم همدان در مجلس شورای اسلامی ازروند ترخیص کالادرگمرک همدان ونتیجه مثبت راه اندازی واجرای سامانه جامع امورگمرکی در دو سال گذشته بازدید داشته که دراین جلســه برخی از تجار همدان نیزحضور یافتند و ازنزدیک نسبت به رضایت حداکثری خود درخصوص ترخیص ســریع وبدون وقفه ازگمرک وحمایت گمرک ازتولیداستان را به سمع حضار رساندند.

خشــوعی از اســتقرار گمرک در ایستگاه راه آهن همدان خبرداد و عنوان کرد: مقرر شــده بزودی گمرک در ایســتگاه راه آهن برای ترخیص کالای صادراتی استان مستقر شود.

یادداشت

مصرف بنزین بی‌رویه نیست، تولید و واردات خودرو بی‌رویه است

» مهدی ناصرنژاد

وزارت نفــت اخیراً با ارائه آمــاری از روند افزایش مصرف فراورده‌های نفتی در کشــورمان اعلام کــرد: مصرف بنزین یک ســال گذشته کشــور در مقایسه با ســال قبل از آن حدود ۸/۵ درصد افزایش نشــان می‌دهــد که این روند حاکی از اســراف هموطنان می‌باشد.

مســئولان وزارت نفت با ارائه چنین آماری این نکته را گوشزد می‌کنند که تنها راه مقابله با اسراف در مصرف بنزین، گران کردن قیمت این فراورده نفتی اســت؛ چون مادامــی که قیمت بنزین ارزان باشد و در رقم کنونی (یک هزار تومان برای هر لیتر بنزین) توقف کند، مصرف بی‌رویه نیز فزونی خواهد داشت.

در یادداشــت امروز ما بحث بر سر ارزان یا گران بودن قیمت بنزین نیســت و از اینکه طبق مصوبه کمیســیون تلفیق بودجه ســال ۹۶ مجلس شــورای اســلامی، هرگونه افزایش قیمت بنزیــن و حامل‌های انرژی در ســال‌جاری ممنوع خواهد بود نیــز نظری نداریم، اما اینکه تمســک یکســویه و یک‌جانبه و البته اشــتباه به یک آمار، بهانه‌ای برای طرح موضوع ضرورت افزایش قیمت هر نوع محصولی باشــد، مراد این یادداشــت است که به آن می‌پردازیم.

مبلــغ هزار تومان برای خرید هر لیتر بنزین از منظر بســیاری از مصرف‌کنندگان ایرانی رقم کم و بی‌بهایی نیســت که بشــود آن را حیف‌ومیل کرد، خصوصاً اینکه ماشــین از هر نوع عمومی و شــخصی آن برای بســیاری از خانواده‌های ایرانی در درجه اول یک نان‌دانی به حســاب می‌آید که مصرف قطره قطره‌های بنزین برای به حرکت درآوردن چنین نان‌دانی از روی حساب و کتاب خواهد بود. البته جماعتی هم هســتند که وسیله نقلیه برای آنان متأسفانه و هزار افسوس حکم اسباب‌بازی را دارد و باز هم هزار افســوس که خودرو به تناسب وضع و حال برخی خانواده‌های ایرانی از انواع داخلی و خارجی آن وسیله فخرفروشی و اختلاف طبقاتی شده اســت که باید به چنین تفکر و رویکرد جاهلانه‌ای خندید!!

این دست از آدم‌ها خوشبختانه چندان هم زیاد نیستند و عوارض اسراف در مصرف بنزین را هم به نوعی و ناخودآگاه می‌پردازند و خدا همه ما را به راه راست هدایت کند.

نکتــه اصلی اینجاســت که آن مقــام مســئول و عزیز هنگام طــرح موضوع افزایش ۸/۵ درصدی مصــرف بنزین به تعداد خودروهایی که در تیراژهای ۱۰ هزار و ۱۰ هزار همه ماهه به تعداد خودروهای کشــور افزوده می‌شود، اشاره‌ای نداشته یا عمداً اشــاره نکرد که بگوید مصرف بی‌رویه است و هم اینکه بــدون اطلاع از افزایش روز بــه روز و قارچ‌گونه خودرو در تمام شهرهای بزرگ و کوچک و قصبه و روستاهای کشورمان، چنیــن حرفی را زد که واقعاً جای تأمــل دارد. روند افزایش خودرو صرفاً برای ســرپا نگهداشــتن کارخانه‌های تولیدی و البتــه منافع واردکنندگان محتــرم در جامعه ایرانی یک معضل جدی اســت که باید نسبت به آن اندیشــید و تصمیم گرفت، این روزها خیلی راحت می‌شــود از افزایش روز به روز تعداد خودرو در هر کوی و برزن و مجموعه‌های آپارتمانی ایرانیان آمار جدید تهیه کرد و نیازی به اطلاع‌رســانی‌های رســانه‌ای نیست.

چنیــن وضعیتی بدون شــک بر بســیاری از زیرســاخت‌ها و ظرفیت‌های موجود و محدود کشــور فشار وارد خواهد ساخت و ســوای مشکلات ترافیکی و سرســام ویران‌کننده‌ای که بر اثر افزایش بی‌رویه و عنان‌گســیخته خودرو در جامعه ایرانی متوجه مردم می‌شــود. عوارض ســنگینی هم متوجه پیکره اقتصادی و اجتماعی اســت و بســیار هزینه‌بر اســت و کمر جامعه را خم می‌سازد. افزایش تعداد حوادث رانندگی و مرگ‌ومیر ناشی از آن تنها عدد کوچکی از آمار و ارقام ســنگین عوارض ماشینی است آلودگی هوا و استهلاک شدید زیرساخت‌های ارتباط جاده‌ای نیز بخش کوچکی از چنین مصائب است.

در نهایت اگر میزان مصرف بنزین در ســال‌جاری و سال گذشته را به نســبت تعداد وســایل نقلیه موجود بررســی کنیم، باید به رقم کاهش مصرف بنزین برسیم؛ چراکه به علت افزایش خزنده هزینه‌های زندگــی و نزول قدرت خریــد خانواده‌های ایرانی، مســافرت‌های فصلی هم در سبد خانوار به حداقل رسیده است و تابستان همدان و غیبت مسافران تابستانی گویای همین مطلب است.

مدیر تنظیم بازار جهاد کشاورزی استان :

مردم به گرانی دامن می زنند

■ گوشت قرمز هم گران می شود

گزارش‌های میدانی حاکی از آن اســت که قیمت پیاز نسبت به سال گذشته قیمت ۳ برابری پیدا کرده و توان خرید این محصول در بازار پایین آمده اســت. برخی گمانه‌زنی ها بر این بود که مانند بسیاری موارد مشابه که وقتی تولید آن پاییــن می‌آید و قیمتش بالا می‌رود از کشورهای دیگر وارد می شود پیاز هم در سال جاری جزو لیست کالاهای وارداتی شــود اما گفت وگوی مدیر تنظیم بازار جهاد کشاورزی اســتان همدان مبنی بر این است که دولت به هیچ عنوان مجوز واردات پیاز را نمی‌دهد.

مهدی نجفیان سپس اعلام کرده که مردم با هجوم آوردن به سمت خرید پیاز به گرانی این محصول دامن نزنند و از خرید زیاد پیاز خودداری کنند تا جو گرانی ایجاد نشود.

وی به ایســنا گفته: پیش‌بینی می شود که تا ۱۰ روز آینده قیمت پیــاز در بازار همدان با واردات محصول اســتان آذربایجان غربی کاهش یابد.

نجفیان با بیان اینکه تفاوت قیمت پیاز امسال نسبت به ســال گذشته اصلا خوب نیست، اضافه کرد: ســال گذشــته این محصول به شدت ارزان بود و به دلیل ارزانی کشاورزان اصفهانی متضرر شدند و برای امسال دیگر کشــت زیادی انجام نشــد، از طرف دیگر سرمازدگی محصول موجب کمبود پیاز در بازار شد.

قیمت پیاز در سطح شهر و بازار همدان هم اکنون از ۴ هزار تا ۵ هزار تومان اســت. اما این تنها محصولی نیست که امسال با گرانی مواجه شده بلکه سیب زمینی، گوشت مرغ و گوشت قرمز نیز با افزایش قیمت چشمگیر مواجه شــده‌اند. سیب‌زمینی حدوداً کیلویی ۲ هزار تومان، مــرغ ۷ هزار و ۹۰۰ تومان و گوشت قرمز هم با افزایش ۲ هزارتومانی در روز گذشــته به بالای ۵۳ هزار تومان رسید. رئیس اتحادیه قصابان این خبر را تأیید کرده و گفته که قیمت گوشت قرمز به جز گوشت گوســاله به مبلغ ۲ هزار تومان افزایش یافته است.اکبر سپهری جمعه، درباره دلیل گرانی گوشت توضیح داده: افزایش قیمت مرغ در افزایش قیمت گوشت قرمز تاثیر داشته است چرا که به هر میزانی که گوشت مرغ افزایش داشته باشد گوشت قرمز نیز افزایش می‌یابد. توزیع گوشت گرم وارداتی تاثیری در قیمت گوشت نداشت

نجفیان هم توضیحاتــی در این باره داده و گفته: توزیع گوشت وارداتی گرم در کاهش قیمت گوشــت تولید داخل تاثیری نداشته است. به گفته وی، دلیل گرانی گوشت قرمز مشخص نیســت اما توزیع گوشت وارداتی باعث شده تا برخی گوشت را با هر قیمتی عرضه نکنند.

مدیر تنظیم بازار جهاد کشــاورزی اســتان همدان با اشاره به اینکه در ابتدا مردم تمایلی به اســتفاده از گوشــت‌های گرم وارداتی نداشــتند اما اکنون اســتقبال می‌کنند، بیان کرد: فروشگاه جانبو، افق کوروش، تعاونی مصرف سازمان جهاد کشاورزی و فروشگاه رفاه کار توزیع گوشت وارداتی گرم را انجام می‌دهند.

طبق اعلام وی، گوشــت گــرم وارداتی در سه فروشــگاه زنجیره‌ای در همدان توزیع می‌شود و هر فروشــگاه زنجیره‌ای روزانه ۲۰۰ کیلوگرم توزیع گوشــت وارداتی گرم دارد که به صورت بسته‌بندی از تهران وارد می‌شود.

وی با اشاره به اینکه گوشت وارداتی گرم به قیمت ۳۱ هزار و ۵۰۰ تومان توزیع می‌شود و ۳ روز تاریــخ مصرف دارد، گفت: قیمت گوشت ران سردست ۳۹ هزار و ۵۰۰ تومان و گوشــت سردست ۳۸ هزار و ۵۰۰ تومان است.

تداوم افزایش قیمت نفت در بازار جهانی

نفت در معاملات روز ســه شنبه بازار جهانی پس از این که عربســتان ســعودی متعهد شــد صادراتــش را در مــاه آینده کاهش دهد و اوپــک اعضای متعدد خود را به پایبندی بیشــتر به توافق کاهش تولید فراخواند، به سطح بالاتری صعود کرد.

به گزارش ایســنا، این افزایش همچنین با هشدار رئیس هیات مدیره هالیبرتون مبنی بر این که رشــد شمار دکل‌های حفاری در آمریکای شمالی روند یکنواختی پیدا کرده و رونق تولید نفت شیل آمریکا را در ابهام فرو می‌برد، مورد حمایت قرار گرفت.

نفت برنت برای تحویل در سپتامبر در بازار لندن با ۳۰ ســنت یا ۶ درصــد افزایش، به ۴۸/۹۰ دلار در هر بشــکه رسید و به رشد ۱/۱ درصــدی در معاملات روز دوشــنبه افزود.نفت وست تگزاس اینترمدیت آمریکا، با ۳۱ ســنت یا ۷ درصد افزایش، در ۴۶/۶۵ دلار در هر بشکه ایستاد.

خالد الفالح، وزیر انرژی عربستان سعودی، در نشست وزیران کمیته اوپک و غیراوپک که روز دوشــنبه در سن پترزبورگ روسیه برگزار شــد، اعلام کــرد: در صورت لزوم کشورهای عضو و غیر عضو اوپک متعهد هستند توافق کنونی برای کاهش ۱/۸ میلیون بشــکه در روز را پس از مارس سال ۲۰۱۸ نیز ادامه دهند.وزیر نفت عربســتان خاطر نشان کرد: کشــورش در ماه اوت صادرات نفت خام را به ۶/۶ میلیون بشــکه در روز محدود خواهد کــرد که تقریبا یک میلیون بشــکه در روز کمتر از مدت مشــابه سال گذشته است.اوپک همچنین موافقت کرد: نیجریه زمانی کــه تولیدش از ۱/۷ میلیون بشــکه در روز کنونی به نــرخ ۱/۸ میلیون بشکه در روز افزایش یافته و تثبیت شود، با محدود کردن یا حتی کاهش تولید، به توافق کاهش تولید ملحق شود.الکســاندر نواک، وزیر نفت روســیه، اظهار کرد: اگر پایبندی به توافق کاهش تولید ۱۰۰ درصدی باشد، ۲۰۰ هــزار بشــکه در روز از میزان عرضه به بازار حذف خواهد شد.با این‌همه بانک بارکلیز انگلیس در گزارشــی اعلام کرد: از نظر ما ایــن دیدارها به منظور حفظ وجهه و تغییر توجه بازار از پایبندی ضعیف عراق به توافق، انعطاف‌پذیری شیل و تولید بالاتر لیبی و نیجریه صورت می‌گیرد.

اشتغال

چند درصد فارغ‌التحصیلان جذب بازار کار می‌شوند؟

یک کارشــناس بازار کار معتقد اســت: در حالــی که ۵۸ درصد جویندگان کار فارغ التحصیل دانشگاهی هستند تنها امکان جذب ۲۰ درصــد از آنها وجود دارد. او تاکید دارد کــه با چنین روندی انطباق کار و جوینده کار اتفاق نمی‌افتد و با وجود مشــاغلی که متقاضی کار ندارد، تا سالهای ســال فارغ التحصیل بیکار خواهیم داشت.علی اکبر لبافی در ارزیابی علل خالی بودن فرصتهای شغلی زیاد و تمایل نداشتن کارجویان و فارغ التحصیلان به برخی مشاغل، گفت:مشکل اساسی در این زمینه ماهیت مشاغلی است که در کشور وجود دارد و نوع نیازهایی است که افراد نسبت به شغل پیدا می‌کنند. امروز ۵۸ درصد جویندگان کار فارغ التحصیل دانشگاهی هستند ولی به طور میانگین تنها ۲۰ درصد آنها را می‌توانیم جذب کنیم.

وی با بیان اینکه انطباق میان شــغل و شاغل در بازارکار وجود ندارد، به ایسنا گفت: در حال حاضر مشاغلی هستند که متقاضی کار ندارند، درعین حال فارغ التحصیلان زیادی داریم که رغبتی به کار در بعضی از مشاغل نشان نمی‌دهند بنابراین با چنین رویکردی در آینده نزدیک دچار بحران شده و تا سالهای فارغ التحصیلان بیکاری را خواهیم داشت که آمادگی حضور در برخی مشاغل را با توجه به نوع و ماهیتش ندارند.

لبافی ادامه داد: بر اساس آمارها، در بخش صنعت نوع و ماهیت مشاغلی که می تواند فارغ التحصیلان دانشــگاهی را جذب کند فقط ۱۵ درصد و در بخش خدمات تنها ۲۰ درصد است. در بخش کشاورزی نیز این نســبت به ۱۰ درصد می رســد یعنی از ۱۰۰ فرصت شغلی در بخش کشاورزی تنها ۱۰ درصد آنها نوع و ماهیتشان طوری است که می‌تواند نیروی فارغ التحصیل جذب کند.

این کارشناس ارشد بازار کار در پاسخ به این پرسش که آیا شیک‌سازی عنوان مشاغل می‌تواند موجب جذب جویندگان کار و دانش‌آموختگان شود؟ گفت: منظور اطلاق عنوان شیک‌سازی نیست بلکه باید در فرایند اجرای شــغل تغییراتی ایجاد کنیم و این نسبت‌ها را تغییر بدهیم یعنی روی نوع مشاغل و ماهیت آنها کار کنیم.

وی ادامه داد: مثلا کســی فارغ التحصیل دانشگاهی معتبر است ولی به دلایلی مثل نبود کار، سرپرست خانواده بودن و تامین هزینه‌های زندگی حاضر می‌شــود نگهبانی یک کارخانه را بپذیرد اما در ماه‌های بعد این مساله به یک نارضایتی از محیط کار تبدیل می‌شود که نتیجه‌اش نافرمانی اجتماعی خواهد بود و در بهــره‌وری نیروی کار و بازدهی کارخانه یا بنگاه تاثیر منفی خواهد گذاشت.

لبافی افزود: امروز نمی‌توانیم از یک تحصیلکرده دکترا یا کارشــناس ارشــد بخواهیم در یک روستای کوچک مشــغول کار شود و پشت تراکتور بنشــیند حتی اگر خودش یک درصد بخواهد کار کند و عرق ملی داشته باشد، بازهم این کار نوعی ناهنجاری ایجاد می‌کند و بازار کار را به هم می‌زند چون در حرفه‌ای غیر از آنچه که درس خوانده مشغول به کار شده و با آنچه که تخصص گرفته، برایش وقت گذاشته و دانش آن را به دست آورده مغایرت دارد.

کارشــناس بازار کار متذکر شد: در بخش کشاورزی اگر نوع و ماهیت مشــاغلی که می‌تواند فارغ التحصیلان دانشــگاهی را جذب کند تنها ۱۰ درصد اســت می‌توان کشــت و صنعت را تقویت کرد، کشاورزی گلخانه‌ای را گسترش داد و بسیاری از مشاغل سبک را مکانیزه کرد تا فارغ التحصیل رشــته کشاورزی علاقمند به راه اندازی کسب و کار در این بخش شود.

اطلاعیه تأسیس انجمن صنفی کارفرمایی نمایندگان بیمه دانا استان همدان

به اســتناد مــاده ۱۳۱ قانــون کار و آیین‌نامه مصوبه ۸۹/۸/۳ هیــأت وزیران انجمن صنفــی با عنوان فوق در شرف تأســیس می‌باشــد. کلیه نمایندگان شاغل در صنف مزبور در صــورت تمایل به عضویت و یا اعلام داوطلبــی در هیــأت مدیره و بازرســین می‌توانند تا مورخه ۹۶/۵/۲۳ درخواســت کتبی خود را به نشانی: همــدان، میدان امام حســین، ابتدای بلوار بهشــت (هیأت مؤسس) تحویل و رسید دریافت نمایند.

ضمناً اولین مجمع عمومی (مؤســس) در ساعت ۱۰ روز پنجشــنبه مورخه ۹۶/۰۵/۲۶ در محــل همدان، جاده گنجنامه، رســتوران عطر ســیب با دستور کار تصویب اساسنامه وانتخابات هیأت مدیره وبازرسان برگزار می گردد.

نماینده هیأت مؤسس – مهدی نیکوکار شایان

تبریک و تهنیت

جنــاب آقــای شریف نیــک نظــر والا

مدیریــــت محترم پروژه پیمــانکــاری شــهر بازی پــارک مــردم همدان

اکنــون کــه بــه یــاری خداونــد متعال در آســتانه افتتاحیه شــهربازی پارک مردم همــدان ، در مورخ ۹۶/۵/۵ روز پنج شــنبه قــرار گرفتــه ایم برخــود لازم مــی دانیم از زحمــات بــی شــائبه حضــرت عالــی و همکاران ســخت کوشــتان در این راستا، تقدیر و تشــکر نماییم و موفقیت روز افزونتان را از خداوند متعال خواستاریم.

قــره گــوزلــو

اداره کل امــــور اقتصــــادی و دارایی استــان همــدان

آگهی مزایده

در نظر دارد با عنایت به مجوز شــماره ۹۶۰۰۴۱۴ مورخ ۹۶/۰۴/۱۳ تعداد ۵ دستگاه خودروی ســواری با مشخصات مشروحه ذیل از طریق مزایده عمومی به فروش برســاند. متقاضیان می توانند از تاریخ درج آگهی مزایده تا روز پنج شــنبه مورخ ۹۶/۰۵/۱۲ از ســاعت ۸ صبح الــی ۱۴ از خودروهای مــورد مزایده واقع در محوطه پارکینگ اداره کل امور اقتصادی و دارایی استان همدان واقع در آرامگاه بوعلی ، روبروی شهرداری بازدید و در صورت تمایل شــرکت در مزایده برای دریافت اسناد مزایده به سایت اداره کل به نشــانی ha.mefa.ir و یا بــه اداره امــور اداری اداره کل امور اقتصادی و دارایی استان همدان مراجعه نمایند. ۶-۳۸۲۷۲۲۰۴

ردیف	شرح	مدل	تعداد	قابل شماره گذاری
۱	مینی بوس اویکو	۸۱	۱ دستگاه	قابل شماره گذاری
۲	سواری پژو ۴۰۵	۸۶	۱ دستگاه	قابل شماره گذاری
۳	سواری پژو ۴۰۵	۸۳	۱ دستگاه	قابل شماره گذاری
۴	سمند LX	۸۳	۱ دستگاه	قابل شماره گذاری
۵	وانت مزدا دو کابین	۸۴	۱ دستگاه	قابل شماره گذاری

روابط عمــومی اداره کل امــور اقتصــادی و دارایــی اســتان همــدان

آگهی موضوع ماده ۳ قانون و ماده ۱۳ آیین‌نامه قانون تعیین تکلیف وضعیت ثبتی اراضی و ساختمان‌های فاقد سند رسمی

برابر رأی شــماره ۱۳۹۶۶۰۳۲۶۰۰۶۰۰۰۶۲۸ مورخه ۱۳۹۴/۴/۱۷ هیأت اول موضوع قانون تعیین تکلیف وضعیت ثبتی اراضی و ساختمان‌های فاقد سند رسمی مستقر در واحد ثبتی حوزه ثبت ملک ملایر تصرفات مالکانــه و بلامعارض متقاضی آقای اکبر آقائی فرزند یدالله به شــماره شناســنامه ۱۵۶۳ صادره از ملایر در شــش دانگ اعیانی بانضمام نود و دو شعیر و پنج هشتم شعیر مشــاع ۹۶ شعیر ششدانگ عرصه یک باب خانه به مساحت ۱۷۹/۳۹ مترمربع قسمتی از پلاک ۱۹ اصلی واقع در روســتای نامیله بخش چهار ملایر خریداری از مالک رسمی آقای محمدحســن ملا نامیله محرز گردیده است. لذا به منظور اطلاع عموم مراتــب در دو نوبت به فاصله ۱۵ روز آگهی می‌شــود، در صورتی که اشخاص نسبت به صدور سند مالکیت متقاضی اعتراضی داشته باشند می‌توانند از تاریخ انتشــار اولین آگهی به مدت دو ماه اعتراض خود را به این اداره تســلیم و پس از اخذ رسید، ظرف مدت یک ماه از تاریخ تسلیم اعتراض، دادخواســت خود را به مراجع قضایی تقدیم نمایند. بدیهی است در صورت انقضای مدت مذکور و عدم وصول اعتراض طبق مقررات سند مالکیت صادر خواهد شد.(م‌الف ۱۳۷۰)

تاریخ انتشار نوبت اول: ۱۳۹۶/۵/۴
تاریخ انتشار نوبت دوم: ۱۳۹۶/۵/۱۹

محمدرضا امینی، رئیس اداره ثبت اسناد و املاک شهرستان ملایر

آگهی حصر وراثت

آقای حسین فرجی جهت دارای شماره شناسنامه ۸۷۰ به شرح دادخواست کلاســه ۱۱۱/۲۴۳/۹۶ از این حوزه درخواســت گواهی حصروراثت نموده و چنین توضیح داده که شــادروان ابراهیم فرجی جهت به شماره شناسنامه ۵۱۴ در تاریــخ ۹۴/۸/۳ در اقامتگاه دائمی خــود بدرود زندگی گفته ورثه حین‌الفوت آن متوفی/متوفیه منحصر اســت به: ۱-متقاضی گواهی حصر وراثت با مشخصات فوق الذکر پسر متوفی ۲-اسماعیل فرجی جهت فرزند ابراهیم صادره از بهار به شــماره شناســنامه ۱۳ متولد۱۳۶۱ پسر متوفی ۳-ذکریا فرجی جهت فرزند ابراهیم صادره از بهار به شــماره شناســنامه ۷۲۸ متولد۱۳۵۲ پسر متوفی ۴-حسین فرجی جهت فرزند ابراهیم صادره از بهار به شماره شناسنامه ۸۳۹ متولد۱۳۵۶ پسر متوفی ۵-یوسف فرجی جهت فرزند ابراهیم صادره از بهار به شماره شناسنامه ۷۲۹ متولد۱۳۵۲ پسر متوفی ۶-مینا فرجی جهت فرزند ابراهیم صادره از بهار به شماره شناسنامه ۴۰۴۰۰۸۰۴۳۲ متولد۱۳۶۹ دختر متوفی ۷-لیلا فرجی جهت فرزند ابراهیم صادره از بهار به شــماره شناسنامه ۴ متولد۱۳۶۳ دختر متوفی ۸-شهربانو مرادی فر فرزند بکمراد صادره از بهار به شماره شناسنامه ۴۸۹ متولد۱۳۳۰ همسر متوفی ولاغیر اینک با انجام تشریفات مقدماتی درخواست مزبور را در یک نوبت آگهی می‌نماید تا هر کسی اعتراضی دارد و یا وصیتنامه از متوفی نزد او باشد از تاریخ نشر نخستین آگهی ظرف یک ماه تقدیم دارد والا گواهی صادر خواهد شد. (م الف ۱۷۴۴)

رئیس حوزه شماره ۱۱۱ شورای حل اختلاف صالح آباد

آگهی حصر وراثت

آقای پرویز زینتی جوان دارای شماره شناســنامه ۴۰۴۰۰۵۲۵۶۰ به شرح دادخواســت کلاســه ۲۹۹/۹۶ش۱۱۳ح از این حوزه درخواســت گواهی حصروراثت نموده و چنین توضیح داده که شــادروان احمد زینتی جوان به شماره شناســنامه ۱ در تاریخ ۱۳۹۵/۷/۱۹ در اقامتگاه دائمی خود بدرود زندگی گفته ورثه حین‌الفوت آن متوفی/متوفیه منحصر اســت به: ۱-ناصر زینتی جوان فرزند احمد به شماره شناسنامه ۸۹۵ متولد۱۳۵۷ فرزند متوفی ۲-علی زینتی جوان فرزند احمد به شــماره شناســنامه ۲۱۳ متولد۱۳۵۹ فرزند متوفی ۳-ابراهیم زینتی جوان فرزند احمد به شــماره شناســنامه ۲۳۵ متولد۱۳۶۱ فرزند متوفی ۴-حمید زینتی جوان فرزند احمد به شماره شناسنامه ۳ متولد۱۳۶۳ فرزند متوفی ۵-اسماعیل زینتی جوان فرزند احمد به شماره شناسنامه ۹۶ متولد۱۳۶۵ فرزند متوفی ۶-پرویز زینتی جوان فرزند احمد به شماره شناسنامه ۴۰۴۰۰۵۲۵۶۰ متولد۱۳۶۸ فرزند متوفی ۷-فاطمه زینتی جوان فرزند احمد به شماره شناسنامه ۷۱۳ متولد۱۳۵۳ فرزند متوفی ۸-صفیه زینتی جوان فرزند احمد به شــماره شناسنامه ۷۸۰ متولد۱۳۵۵ فرزند متوفی ۹-ســمیه زینتی جوان فرزند احمد به شماره شناسنامه ۲۱۷ متولد۱۳۶۷ فرزند متوفی ۱۰- ســکینه قندی قادر فرزند عینعلی به شماره شناسنامه ۸۴۰ متولد۱۳۳۹ همسرمتوفی اینک با انجام تشریفات مقدماتی درخواست مزبور را در یک نوبت آگهی می‌نماید تا هر کسی اعتراضی دارد و یا وصیتنامه از متوفی نزد او باشد از تاریخ نشر نخستین آگهی ظرف یک ماه تقدیم دارد والا گواهی صادر خواهد شد. (م الف ۱۷۳۹)

رئیس حوزه شماره ۱۱۲ شورای حل اختلاف لالجین

پیام تاریخ، تمدن و فرهنگ مادستان
The Message Of Madestan's History & Civilization & Culture
روزنامه همدان پیام
۷
چهارشنبه ● ۴ مردادماه ۱۳۹۶ ● شماره ۲۹۷۰
ورزشی
varzesh@hamedanpayam.com

المپیادهای دانشجویی بازوان توانمند در توسعه ورزش هستند

برگزاری المپیادهای دانشجویی نشان از توجه ویژه مسئولان در ترغیب دانشجویان به ورزش‌های مختلف دارد و عرصه برای رشد و پیشرفت آنان مهیاست.

غلامرضا شعبانی‌بهار معاون همگانی وزیر ورزش و جوانان در آئین افتتاحیه چهارمین المپیاد فرهنگی ورزشی دانشجویان دانشگاه جامع علمی کاربردی به میزبانی سالن ۶ هزار نفری انقلاب همدان اظهار کرد: ورزش لازمه رشد و تعالی قشر دانشجوست و باید نسبت به سلامت و تندرستی دانشجویان همواره توجه جدی شود.

وی با قدردانی از برگزاری المپیاد فرهنگی ورزشی دانشجویان دانشگاه جامع علمی کاربردی افزود: برگزاری این رقابت‌ها به میزبانی همدان بسیار شایسته است.شعبانی‌بهار افزود: حمایت مسئولان از میزبانی این رقابت‌ها می‌تواند باعث برگزاری هرچه بهتر المپیاد شود.

معاون وزیر ورزش حضور نمایندگان مردم همدان در مجلس شورای اسلامی و سایر مسئولان در آیین افتتاحیه این المپیاد را نشانگر اهمیت سطح رقابت‌های دانشجویی خواند.دبیر اجرایی چهارمین المپیاد فرهنگی و ورزشی دانشجویان دختر و پسر دانشگاه جامع علمی کاربردی نیز با قدردانی از حمایت‌های صورت گرفته در میزبانی شهر همدان اظهار کرد: مسئولان اجرایی استان همدان در حمایت از میزبانی المپیاد سنگ تمام گذاشتند.محمود تعجبی اظهار کرد: می‌خواهیم با میزبانی شایسته از میهمانان گرانقدر ۳۱ استان کشور، خاطراتی ماندگار را برای آنان به ثبت برسانیم. وی بیان کرد: همدان با قدمت تاریخی و ارزشمند در عرصه‌های تاریخی، فرهنگی و ورزشی، افتخار این را دارد که میزبان چهارمین المپیاد فرهنگی ورزشی دانشجویان دختر و پسر دانشگاه جامع علمی کاربردی باشد.

پایان رقابت جذاب بوکسورهای نوجوان در نهاوند

جام قهرمانی به شمال کشور رفت

بعد از ۴ روز رقابت نفس‌گیر میان بهترین بوکسورهای ۳۱ استان کشور، مازندران عنوان قهرمانی نوجوانان کشور را به دست آورد و جام را به خانه برد. کرمانشاه و گلستان هم به ترتیب دوم و سوم شدند.

به گزارش خبرنگار ما، محرم روزبه رئیس اداره ورزش نهاوند گفت: نهاوند برای نخستین بار میزبانی مسابقات بوکس قهرمانی نوجوانان کشور را گرفت و حضور ۲۳۰ ورزشکار و مربی در این مسابقات از ۳۱ استان نشان از اهمیت این مسابقات داشت. خوشحالم که نهاوند میزبان آینده سازان بوکس کشور بود.

حسن بهرام‌نیا نماینده مردم نهاوند در مجلس هم خطاب به ورزشکاران بیان کرد: شما استعدادهای اصلی ورزش بوکس هستید که آینده بوکس کشور را خواهید ساخت. حتما در کنار ورزش خصوصیات اخلاقی و منش پهلوانی را در خود پرورش دهید، چون زمینه اصلی موفقیت و پیشرفت هر ورزشکار اخلاق و انظباط است.اما داوود دوامی رئیس هیات بوکس استان هم سطح مسابقات قهرمانی بوکس نوجوانان کشور را بسیار بالا دانست و گفت: امسال واقعا حریفان بسیار با قدرت پا به مسابقات گذاشتند و این کار همه را دشوار کرده بود. هیچکس از پیش بازنده نبود و هدف تمامی بوکسورهای نوجوان پوشیدن لباس تیم ملی کشور است و همه با قدرت با حریفان خود مبارزه کردند.

دوامی، میزبانی نهاوند را عالی دانست و بیان کرد: واقعا باید به مردم و مسئولین نهاوند به خاطر این میزبانی خوب تبریک گفت. تمام استانداردهای لازم وجود داشت و همه تیم های حاضر با رضایت کامل استان را ترک کردند و این جای خوشحالی دارد.

اما بعد از ۴ روز رقابت نفس گیر در این دوره از مسابقات، مازندران قهرمان پیکارهای بوکس نوجوانان کشور شد و تیم‌های گلستان، کرمانشاه و همدان به ترتیب دوم، سوم و چهارم شدند. دوشنبه فینال این مسابقات با حضور تماشاچیان مشتاق در سالن علیمرادیان نهاوند برگزار شد تا چهره برترین‌ها مشخص شود.

در وزن ۴۶ کیلوگرم سبحان صحرایی از همدان اول شد و پوریا عبدالمالکی از تهران بر سکوی دوم ایستاد. در ۴۸ کیلوگرم بلال گورچانی از سیستان و بلوچستان قهرمان شد و سعید احمدی عنوان دومی را تصاحب کرد.در ۵۰ کیلوگرم محسن عزیزپور از اردبیل اول شد و ابوالفضل حاجی‌زاده از توابع تهران عنوان نایب قهرمانی را به خود اختصاص داد. عنوان قهرمانی ۵۲ کیلوگرم به مبین اعلایی از خوزستان رسید و علی غلامی دوم شد.

امیرحسین دولتی از گیلان در ۵۴ کیلوگرم اول شد و عنوان دومی به محمدحسین احسانی از تهران رسید. در ۵۷ کیلوگرم مهدی امیر از کرمانشاه اول شد و محمدسعید جوهری از همدان بر سکوی دوم تکیه زد. در ۶۰ کیلوگرم محمدرضا نقدی از کرمانشاه و علی دهباشی از توابع تهران اول و دوم شدند. در ۶۳ کیلوگرم ابوالفضل امینی از البرز اول شد و اشکان سلیم از توابع تهران نقره را دریافت کرد.

در ۶۶ کیلوگرم عبدالحکیم بیگدر از گلستان قهرمانی را مال خود کرد و امیرمهدی کریمی از کرمانشاه دوم شد. در ۷۰ کیلوگرم هم بنیامین کاظمی از گلستان اول شد و عنوان دومی به امیرمحمد موسی‌خانی از بوشهر رسید. در ۸۰ کیلوگرم امیرحسین طالشی از مازندران و امیررضا مختاررضایی از هرمزگان به ترتیب اول و دوم شدند. در مثبت ۸۰ کیلوگرم هم سیاوش بهاردوست از آذربایجان غربی اول شد و سامان حسینی از همدان به سکوی دومی قناعت کرد.در پایان مازندران با ۲۰ امتیاز قهرمان شد، گلستان با ۱۹ امتیاز عنوان دومی را کسب کرد و کرمانشاه با ۱۸ امتیاز روی سکوی سوم ایستاد.

گفتنی است؛ نفرات اول و دوم هر وزن به اردوی تیم ملی دعوت و سپس نفرات برتر به مسابقات آسیایی اعزام می‌شوند.

رتبه همدان از ۲۷ به چهارم

شاهین اویسی رئیس هیات بوکس نهاوند گفت: هدف ما علاقمند کردن نسل نوجوان به بوکس و جذب آنها به این رشته ورزشی بود و با صحبت‌هایی که با حسین نوهروی استعدادیاب فدراسیون داشتم این میزبانی به شهرستان نهاوند واگذار شد.

اویسی گفت: تا قبل از این همدان در رتبه ۲۷ کشور قرار داشت اما حالا رتبه چهارم را در اختیار گرفته‌ایم که گرفتن این میزبانی‌ها در این نتیجه بی تاثیر نبوده است.

وی در خصوص دستاورد این میزبانی بیان کرد: خوشبختانه این میزبانی دستاوردهای زیادی برای بوکس استان داشت. خیلی از خانواده‌ها از نزدیک مسابقات را دیدند و به این باور رسیدند که ورزش بوکس خطرناک نیست و می‌توان به صورت حرفه‌ای در آن فعالیت کرد و در عین حال هیچ اتفاقی برای سلامتی فرزندشان رخ ندهد.

رئیس هیات بوکس نهاوند با اشاره به سطح بالای مسابقات تاکید کرد: همه مربیان از این میزبانی رضایت کامل داشتند. رضا ساداتی مربی تیم قهرمان هم بیان کرد: ما برای کسب این قهرمانی یکسال برنامه ریزی کرده بودیم و یک اردوی ۳ ماهه داشتیم که آخر مزد زحمات خود را گرفتیم.

مربی تیم بوکس مازندران تصریح کرد: واقعا حریفان امسال عالی ظاهر شدند. خصوصا تیم همدان که با قدرت وارد مسابقات شده بود و امسال حریف سرسختی برای ما بود. میزبانی مسابقات هم بسیار عالی بود. به جرأت باید گفت تا به امروز چنین میزبانی ندیده بودم! امیر مظاهری پیشکسوت و قهرمان بوکس آسیا هم که در روز پایانی مسابقات به نهاوند آمده بود، به خبرنگار ما گفت: مسابقات امسال خیلی با کیفیت برگزار شد. خوشحالم که فدراسیون به نوجوانان هم بها داده است. این بوکسورها اگر این چنین عمل کنند آینده بوکس کشور عالی خواهد شد. باید به مسابقات پایه اهمیت داد.

پیشخوان

۱

انتقال آزمون به کازان یکی از عجیب‌ترین انتقال‌های فصل

یک سایت روسی، انتقال سردار آزمون از روستوف به روبین کازان را یکی از نقل‌وانتقالات عجیب فصل دانست. به گزارش ایسنا، در حالی که سردار آزمون بعد از درخشش در لیگ قهرمانان اروپا فصل گذشته به همراه روستوف مشتریان زیادی پیدا کرده بود، تصمیم گرفت به روبین کازان یعنی تیم سابقش باز گردد.در همین رابطه ۲day foot با معرفی نقل‌وانتقالات عجیب این کشور نوشت: در حالی که در میانه‌های فصل نقل‌وانتقالات تابستانی قرار داریم تاکنون نقل‌وانتقالات عجیبی در روسیه وجود داشته که کسی انتظار آن را نداشته است. یکی از این نقل‌وانتقالات پیوستن سردار آزمون از تیم روستوف به روبین کازان بود. شاید کمتر کسی انتظار این انتقال را داشت، هرچند که این بازیکن ایرانی قبلا بین سال‌های ۲۰۱۲ تا ۲۰۱۵ در روبین کازان بازی کرد.او یکی از کسانی است که راه قربان بردیف را دنبال کرد و با وجود اینکه از چند تیم بزرگ اروپایی نیز پیشنهاد داشت، عجله‌ای برای تغییر لیگ از خود نشان نداد.

۲

خواسته عجیب سرمربی اوکراینی الاهلی عربستان

خواسته سرمربی اوکراینی الاهلی باعث تعجب رسانه‌های سعودی شده است.به گزارش مهر، سرگئی ربروف سرمربی جوان اوکراینی الاهلی چند هفته‌ای است که هدایت این تیم عربستانی را بر عهده گرفته است. الاهلی تا الان ۳ بازیکن جدید را در تابستان جذب کرده اما ربروف همچنان به دنبال تغییرات در تیمش است.

سرمربی جوان الاهلی از سران این باشگاه خواسته که یک هافبک دفاعی و یک بال چپ را جذب کنند که این خواسته باعث تعجب رسانه‌های عربستانی شده است.

خبر

کاراته کای کبودراهنگی قهرمان آسیا شد

کبودراهنگ- اکرم حمیدی- خبرنگار همدان‌پیام: شانزدهمین دوره مسابقات قهرمانی آسیا با حضور ۴۴۰ کاراته کای غالباً ۲۷ تیم به مدت ۴ روز به میزبانی آستانه قزاقستان برگزار شد.

رئیس هیأت کاراته شهرستان کبودراهنگ با بیان این مطلب گفت: عرفان داودی تنها ملی‌پوش کاراته استان همدان در رده سنی نوجوانان وزن ۶۳-کیلوگرم موفق شد نخستین مدال طلا تاریخ کاراته استان همدان را به نام شهرستان کبودراهنگ کند.اله کرم شمگل خاطرنشان کرد: در طول ۴۰ سال گذشته که کاراته به استان همدان معرفی شده بود هیچ کاراته‌کایی موفق به کسب مدال در رقابت‌های آسیایی و جهانی نشده بود.وی در پایان بیان داشت: در رده بندی تیمی هم تیم جمهوری اسلامی ایران اول شد و تیم‌های ژاپن و قزاقستان به ترتیب مقام‌های دوم و سوم تیمی را کسب کردند.

کشتی همدان دوباره مدال جهانی می‌خواهد

دانیال شریعتی‌نیا عضو تیم ملی کشتی جوانان کشورمان در شرایطی چند روز دیگر به مسابقات قهرمانی جوانان جهان اعزام خواهد شد که می‌تواند بعد از مهران میرزایی، دوباره همدان را صاحب طلای جوانان جهان کند.ترکیب تیم ملی کشتی آزاد اعزامی به رقابت‌های کشتی جوانان قهرمانی جهان در فنلاند که ۱۰ تا ۱۵ مردادماه در شهر تامپره برگزار می‌شود، در شرایطی اعلام شده که دونده وزن ۹۶ کیلوگرم تیم ملی جوانان بر تن دانیال شریعتی نقش خواهد بست تا بعد از مدت‌ها شاهد حضور یک گوش شکسته مادستانی در آوردگاه جوانان جهان باشیم.از سویی دیگر مسعود مصطفی‌جوکار افتخار ورزش اول همدان و نایب قهرمان المپیک ۲۰۰۴ آتن نیز به عنوان مربی به این مسابقات اعزام می‌شود.دانیال شریعتی اما در شرایطی برای نخستین بار گام به مسابقات قهرمانی جوانان جهان می‌گذارد که خود بهتر از همه به این موضوع واقف است که کشتی استان همدان بعد از ۵ سال دوباره گام به آوردگاه قهرمانی جوانان جهان می‌گذارد و وظیفه سنگینی بر دوش اوست.

برگزاری مسابقات کاراته قهرمانی کشوری برای نخستین بار در فامنین

فامنین- نگار باغبان-خبرنگار همدان پیام: برای اولین بار مسابقه کاراته بازان قهرمان کشور در شهرستان فامنین و در دو روز ۱۹و۲۰مرداد ماه با حضور ورزشکاران ۳۱ استان کشور برگزار خواهد شد. فرماندار شهرستان فامنین در جلسه هماهنگی کاراته قهرمانی کشوری با بیان این مطلب گفت: برگزاری چنین مسابقات ورزشی برای شهرستان فامنین مایه مباهات و موجب پیشرفت زیر شاخه های ورزشی شهرستان است. سید مجید شماعی در ادامه از تمام مسؤلان شهرستان خواست که در راستای ارائه تسهیلات برای ورزشکاران به نحو مطلوب اقدام نمایند.

رئیس اداره ورزش و جوانان شهرستان فامنین نیز در این جلسه گفت: تعداد ۵۰۰نفر از کاراته کاران در مقاطع سنی ، نونهال، نوجوان، امید و بزرگسالان در سالن ورزشی امام علی«ع» شهرستان فامنین به رقابت می پردازند.

مهدی عباسی در پایان عنوان کرد: ارائه برنامه‌های فرهنگی از جمله توزیع بروشور معرفی شهرستان، نمایشگاه عکس و صنایع دستی در غرفه‌های مختلف برای ورزشکاران و خانواده‌هایشان ارائه شود.

فراخوان مناقصه یک مرحله ای خدمات پشتیبانی

اداره کل ورزش و جوانان استان همدان

در نظر دارد مناقصه عمومی خدمات امور پشتیبانی و نگهداری مجموعه‌های انقلاب، قدس و مفتح در شهر همدان به شماره (۲۰۰۹۶۳۳۹۸۰۰۰۰۳) را از طریق سامانه تدارک الکترونیکی دولت برگزار نمایند. کلیه مراحل برگزاری مناقصه از دریافت اسناد مناقصه تا ارائه پیشنهاد مناقصه‌گران و بازگشایی پاکت‌ها از طریق درگاه سامانه تدارکات الکترونیکی دولت به آدرس www.setadiran.ir انجام خواهد شد و لازم است مناقصه گران در صورت عدم عضویت قبلی، مراحل ثبت نام در سایت مذکور و دریافت گواهی امضای الکترونیکی را جهت شرکت در مناقصه محقق سازند. تاریخ انتشار مناقصه در سامانه چهارشنبه مورخ ۹۶/۵/۴ می‌باشد.

مهلت زمانی دریافت اسناد مناقصه : از سایت ساعت ۸ روز چهارشنبه مورخه ۹۶/۵/۴ تا ساعت ۱۴ شنبه مورخه ۹۶/۵/۷

مهلت‌زمانی ارائه پیشنهاد: تاساعت ۱۴ روز چهارشنبه‌مورخه ۹۶/۵/۱۸

زمان بازگشایی پاکت‌ها : ساعت ۹ روز پنج‌شنبه مورخه ۹۶/۵/۱۹

اطلاعات تماس دستگاه مناقصه‌گذار جهت دریافت اطلاعات بیشتر در خصوص اسناد مناقصه و ارائه پاکت‌های : الف) آدرس، همدان، چهار راه پاستور، خیابان ورزش، اداره کل ورزش و جوانان استان همدان تلفن: ۳۸۲۸۱۰۱۲

اطلاعات تماس سامانه ستاد جهت انجام مراحل عضویت در سامانه: مرکز تماس ۲۷۳۱۳۱۳۱

دفتر ثبت نام: ۸۵۱۹۳۷۶۸ و ۸۸۹۶۹۷۳۷ (م الف ۲۰۵۲)

اداره کل ورزش و جوانان استان همدان

شرکت توزیع نیروی برق استان همدان

بسته های تشویقی ویژه

هتل ها، مجتمع های تجاری، جایگاههای سوخت و ادارات

کلیه مشترکین دیماندی اداری، تجاری و عمومی از قبیل ادارات، هتلها، مجتمع های تجاری، مراکز آموزشی، جایگاههای سوخت، بیمارستانها، مراکز تفریحی و ورزشی و ... که قدرت قراردادی آنهابیشتر از ۳۰کیلووات می باشد، می توانند از ابتدای خردادماه تا پایان شهریورماه با کاهش مصرف خود در ساعات اوج بار علاوه بر همکاری با صنعت برق در راستای نیرورسانی هرچه بهتر در ایام گرم سال از بسته های تشویقی نیز استفاده نمایند.

لازم به ذکر است پاداش همکاری در مرداد ماه نسبت به سایر روزهای دوره یاد شده افزایش می یابد.

متقاضیان می توانند جهت کسب اطلاعات بیشتر و اعلام همکاری با طرح به واحد مدیریت مصرف اداره برق شهرستان مربوطه مراجعه نمایند.

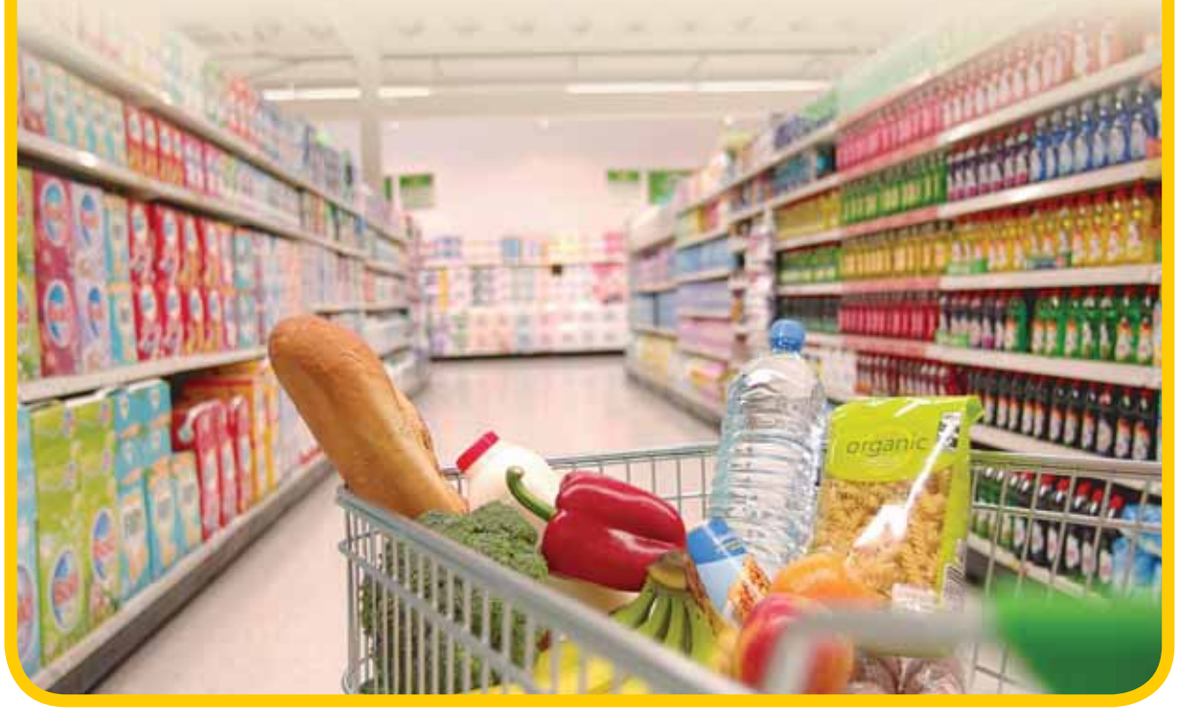

آگهی حصر وراثت

فرج اله خشوعی دارای شماره شناسنامه ۹۵۱۵۲ به شرح دادخواست کلاسه ۳۰۵/۹۶ش۱۱۲ح از این حوزه درخواست گواهی حصروراثت نموده و چنین توضیح داده که شادروان محمدعلی خشوعی به شماره شناسنامه ۶۶۰ در تاریخ ۱۳۵۵/۳/۱۵ در اقامتگاه دائمی خود بدرود زندگی گفته ورثه حین‌الفوت آن متوفی/متوفیه منحصر است به: ۱-مرحوم محسن خشوعی فرزند محمدعلی به شماره شناسنامه۲۶۵۰ متولد۱۳۰۸ فرزند متوفی ۲-مرحوم عبداله خشوعی فرزند محمدعلی به شماره شناسنامه۱۳ متولد۱۳۱۱ فرزند متوفی ۳-مرحوم نصرت اله خشوعی فرزند محمدعلی به شماره شناسنامه۳۸۰۰ متولد۱۳۱۴ فرزند متوفی ۴-مرحوم نصراله خشوعی فرزند محمدعلی به شماره شناسنامه۴۵ متولد۱۳۱۶ فرزند متوفی ۵-فرج اله خشوعی فرزند محمدعلی به شماره شناسنامه۹۵۱۵۲ متولد۱۳۲۴ فرزند متوفی ۶- مرحومه صفیه خشوعی لک فرزند غلامرضا به شماره شناسنامه۶۶۱ متولد۱۲۹۰ همسر متوفی اینک با انجام تشریفات مقدماتی درخواست مزبور را در یک نوبت آگهی می‌نماید تا هر کسی اعتراضی دارد و یا وصیتنامه از متوفی نزد او باشد از تاریخ نشر نخستین آگهی ظرف یک ماه تقدیم دارد والا گواهی صادر خواهد شد. (م‌الف۱۷۴۱)

رئیس حوزه شماره ۱۱۲ شورای حل اختلاف لالجین

آگهی حصر وراثت

آقای مهری قاضیانی دارای شماره شناسنامه ۱۱۰۸ به شرح دادخواست کلاسه ۱۲۹/۱۶۲/۹۶ح از این حوزه درخواست گواهی حصروراثت نموده و چنین توضیح داده که شادروان غلامرضا حسینگل قاضیانی به شماره شناسنامه ۹ در تاریخ ۸۲/۸/۲۹ در اقامتگاه دائمی خود بدرود زندگی گفته ورثه حین‌الفوت آن متوفی/متوفیه منحصر است به: ۱-مهدی قاضیانی فرزند غلامرضا به شماره شناسنامه ۱۱۰۸ صادره از همدان متولد ۱۳۶۰ دختر متوفی ۲- علیرضا حسینگل قاضیانی فرزند غلامرضا به شماره شناسنامه ۳۸۶۰۰۷۳۶۸۴۱ صادره از همدان متولد ۱۳۷۴ پسر متوفی ۳- مریم حسینگل قاضیانی فرزند غلامرضا به شماره شناسنامه ۴۶۴ صادره از همدان متولد ۱۳۵۶ دختر متوفی ۴- مهرنوش حسینگل قاضیانی فرزند غلامرضا به شماره شناسنامه ۱۵۱۸ صادره از همدان متولد ۱۳۶۳ دختر متوفی ۵- عفت پوستکار فرزند محمود به شماره شناسنامه ۳۱۹ صادره از همدان متولد ۱۳۳۵ همسر متوفی اینک با انجام تشریفات مقدماتی درخواست مزبور را در یک نوبت آگهی می‌نماید تا هر کسی اعتراضی دارد و یا وصیتنامه از متوفی نزد او باشد از تاریخ نشر نخستین آگهی ظرف یک ماه تقدیم دارد والا گواهی صادر خواهد شد. (م‌الف ۲۰۳۳)

رئیس حوزه شماره ۱۲۹ شورای حل اختلاف همدان

آگهی حصر وراثت

آقای مهدی حجارپور دارای شماره شناسنامه ۸۵۵ به شرح دادخواست کلاسه ۱۳۰/۲۷۷/۹۶ از این حوزه درخواست گواهی حصروراثت نموده و چنین توضیح داده که شادروان صادق حجارپور به شماره شناسنامه ۵۴۰ در تاریخ ۹۵/۱۲/۱۴ در اقامتگاه دائمی خود بدرود زندگی گفته ورثه حین‌الفوت آن متوفی/متوفیه منحصر است به:۱- سکینه ملکی فرزند رجبعلی به شماره شناسنامه ۱۱۴ متولد ۱۳۳۵ صادره از همدان همسر متوفی ۲-مهدی حجارپور فرزند صادق به شماره شناسنامه ۸۵۵ متولد۱۳۵۷ صادره از همدان پسر متوفی ۳-مریم حجارپور فرزند صادق به شماره شناسنامه ۵۳۰ متولد۱۳۵۸ صادره از همدان دختر متوفی ۴-هادی حجارپور فرزند صادق به شماره شناسنامه ۱۰۳۹ متولد۱۳۶۳ صادره از همدان پسر متوفی اینک با انجام تشریفات مقدماتی درخواست مزبور را در یک نوبت آگهی می‌نماید تا هر کسی اعتراضی دارد و یا وصیتنامه از متوفی نزد او باشد از تاریخ نشر نخستین آگهی ظرف یک ماه تقدیم دارد والا گواهی صادر خواهد شد. (م‌الف ۲۰۳۲)

رئیس حوزه شماره ۱۳۰ شورای حل اختلاف همدان

آگهی حصر وراثت

خانم فاطمه مامه‌ء فرزند محمد دارای شماره شناسنامه ۳۹۲۰۸۰۶۹۳۱ به شرح دادخواست کلاسه ۹۶۰۴۹۹ از این حوزه درخواست گواهی حصروراثت نموده و چنین توضیح داده که شادروان محمد مامه‌ء به شماره شناسنامه ۲۴۵ در تاریخ ۹۶/۳/۲۸ در اقامتگاه دائمی خود بدرود زندگی گفته ورثه حین‌الفوت آن متوفی/ متوفیه منحصر است به: ۱- بتول جوزانی فرزند احمد به شماره ملی ۳۹۳۰۵۱۸۵۵۴ همسر متوفی ۲-پریسا مامه‌ء فرزند محمد به شماره ملی ۳۹۲۰۴۷۰۸۰۱ دختر متوفی ۳-فاطمه مامه‌ء فرزند محمد به شماره ملی ۳۹۲۰۸۰۶۹۳۱ دختر متوفی ۴-نهال مامه‌ء فرزند محمد به شماره ملی ۳۹۲۱۳۸۱۹۷۵ دختر متوفی ۵-زینب مامه‌ء فرزند محمد به شماره ملی ۳۹۲۱۵۷۳۳۷۸ دختر متوفی اینک با انجام تشریفات مقدماتی درخواست مزبور را در یک نوبت آگهی می‌نماید تا هر کسی اعتراضی دارد و یا وصیتنامه از متوفی نزد او باشد از تاریخ نشر نخستین آگهی ظرف یک ماه تقدیم دارد والا گواهی صادر خواهد شد. (م‌الف ۱۳۸۷)

رئیس حوزه شماره ۱۱۱ شورای حل اختلاف ملایر

آگهی موضوع ماده ۳ قانون و ماده ۱۳ آیین‌نامه قانون تعیین تکلیف وضعیت ثبتی اراضی و ساختمان‌های فاقد سند رسمی

برابر رأی شماره ۱۳۹۵۰۲۲۶۰۰۷۰۰۲۱۸۵ مورخه ۱۳۹۵/۱۲/۱۰ هیأت اول موضوع قانون تعیین تکلیف وضعیت ثبتی اراضی و ساختمان‌های فاقد سند رسمی مستقر در واحد ثبتی حوزه ثبت ملک بهار تصرفات مالکانه و بلامعارض متقاضی آقای اردشیر قلمی فرزند ابراهیم به شماره شناسنامه ۱۲۸۶۵ صادره از بهار در اعیانی شش دانگ یک باب ساختمان به مساحت ۴۴۴/۹۰ مترمربع قسمتی از پلاک ۳۳۴۶ فرعی از ۱۳۹ اصلی واقع در بهار بخش چهار همدان خریداری مع‌الواسطه از مالک رسمی آقای سیدابوالقاسم سادات محرز گردیده است. لذا به منظور اطلاع عموم مراتب در دو نوبت به فاصله ۱۵ روز آگهی می‌شود، در صورتی که اشخاص نسبت به صدور سند مالکیت متقاضی اعتراضی داشته باشند می‌توانند از تاریخ انتشار اولین آگهی به مدت دو ماه اعتراض خود را به این اداره تسلیم و پس از اخذ رسید، ظرف مدت یک ماه از تاریخ تسلیم اعتراض، دادخواست خود را به مراجع قضایی تقدیم نمایند. بدیهی است در صورت انقضای مدت مذکور و عدم وصول اعتراض طبق مقررات سند مالکیت صادر خواهد شد.(م‌الف ۱۶۸۸)

تاریخ انتشار نوبت اول: ۱۳۹۶/۴/۱۹
تاریخ انتشار نوبت دوم: ۱۳۹۶/۵/۴

هادی یونسی‌عطوف، رئیس ثبت اسناد و املاک بهار

آگهی حصر وراثت

آقای محمد احمدی مداح دارای شماره شناسنامه ۲۹۴۳ به شرح دادخواست کلاسه ۳۹۸/۹۶ش۱۱۲ح از این حوزه درخواست گواهی حصروراثت نموده و چنین توضیح داده که شادروان عابدین احمدی مداح به شماره شناسنامه ۱۳۰۹ در تاریخ ۹۶/۳/۲۳ در اقامتگاه دائمی خود بدرود زندگی گفته ورثه حین‌الفوت آن متوفی/متوفیه منحصر است به:۱-محمد احمدی مداح فرزند عابدین به شماره شناسنامه۲۹۴۳ متولد ۱۳۵۴ فرزند متوفی ۲-علی احمدی مداح فرزند عابدین به شماره شناسنامه۳۱۷۸ متولد ۱۳۵۷ فرزند متوفی ۳-گل آفرین احمدی مداح فرزند عابدین به شماره شناسنامه۲۲۰۷ متولد ۱۳۴۴ فرزند متوفی ۴-ملوک احمدی مداح فرزند عابدین به شماره شناسنامه۲۲۰۸ متولد ۱۳۴۶ فرزند متوفی ۵-شهلا احمدی مداح فرزند عابدین به شماره شناسنامه۲۵۴۶ متولد ۱۳۴۹ فرزند متوفی ۶-مهناز احمدی مداح فرزند عابدین به شماره شناسنامه۲۵۴۷ متولد ۱۳۵۰ فرزند متوفی ۷- طوبی ریحانی فرزند احمدعلی به شماره شناسنامه ۵۲ متولد ۱۳۱۹ همسر متوفی اینک با انجام تشریفات مقدماتی درخواست مزبور را در یک نوبت آگهی می‌نماید تا هر کسی اعتراضی دارد و یا وصیتنامه از متوفی نزد او باشد از تاریخ نشر نخستین آگهی ظرف یک ماه تقدیم دارد والا گواهی صادر خواهد شد. (م‌الف ۱۷۴۰)

رئیس حوزه شماره ۱۱۲ شورای حل اختلاف

آگهی حصر وراثت

آقای جواد محمدی به شماره شناسنامه ۴۰۵۱۶۵۶۳۳۰ به استناد شهادتنامه و گواهی فوت و رونوشت شناسنامه ورثه، درخواستی به شماره ۴۵۳/۹۶ تقدیم این شورا نموده چنین اشعار داشته است که شادروان رجبعلی محمدی به شماره شناسنامه ۴۷۲ در تاریخ سه شنبه ۲۶ خرداد ۱۳۹۴ در گذشته و ورثه وی در هنگام درگذشت عبارتند از: ۱-بتول خدایاری فرزند غلام به شماره شناسنامه ۵۸۴ همسر متوفی ۲-جواد محمدی فرزند رجبعلی به شماره شناسنامه ۴۰۵۱۶۵۶۳۳۰ فرزند متوفی ۳-علی محمدی فرزند رجبعلی به شماره شناسنامه ۲ فرزند متوفی ۴-فاطمه محمدی فرزند رجبعلی به شماره شناسنامه ۹۳۰ فرزند متوفی ۵-مهری محمدی فرزند رجبعلی به شماره شناسنامه ۸۴۶ فرزند متوفی ۶-لیلا محمدی فرزند رجبعلی به شماره شناسنامه ۶۴۸۵ فرزند متوفی ۷-شهین محمدی فرزند رجبعلی به شماره شناسنامه ۱۱۳۸ فرزند متوفی ۸-منیره محمدی فرزند رجبعلی به شماره شناسنامه ۱۲۶۸ فرزند متوفی اینک با انجام تشریفات مقدماتی درخواست مزبور را در یک نوبت آگهی می‌نماید تا هر کسی اعتراضی دارد و یا وصیتنامه از متوفی نزد او باشد از تاریخ نشر نخستین آگهی ظرف یک ماه تقدیم دارد والا گواهی صادر خواهد شد. (م الف ۱۷۴۷)

رئیس حوزه شماره ۱۱۱ شورای حل اختلاف بهار

روزنامه اجتماعی، سیاسی، فرهنگی، اقتصادی

The Message Of Madestan's History & Civilization & Culture

روزنامه همدان پیام

www.HamedanPayam.com

پیام تاریخ، تمدن و فرهنگ مادستان

چهارشنبه ● ۴ مردادماه ۱۳۹۶ ● ۲ ذی القعده ۱۴۳۸ ● ۲۶ جولای ۲۰۱۷ ● شماره ۲۹۷۰

روزنامه صبح استان

صاحب امتیاز و مدیر مسئول: نصرت ا... طاقتی احسن

سردبیر: یدا... طاقتی احسن

مدیراجرائی:سیده ثریا جلالی

نشانی: همدان، ابتدای خیابان مهدیه، روبروی دبیرستان شریعتی ساختمان پیام

صندوق پستی: ۶۶۶ - ۶۵۱۵۵

تلفن:۳۸۲۶۴۴۳۳ (ویژه) نمابر: ۳۸۲۷۹۰۱۳

سردبیر: ۰۹۱۸۳۱۵۱۴۳۷ آگهی: ۳۸۲۶۴۴۳۳

لیتوگرافی و چاپ: پیام رسانه (۳۸۲۷۴۰۸۲ - ۰۸۱)

پایگاه اینترنتی.....www.Hamedanpayam.com

ارتباط با روزنامه.....۱۰۰۰۶۰۶۶

ارتباط با روزنامه.....info@Hamedanpayam.com

Hamedanpeyam@yahoo.com

ارتباط با مدیرمسئول.....modir@Hamedanpayam.com

ارتباط با سردبیر.....sardabir@Hamedanpayam.com

سرویس آگهی.....agahi@hamedanpayam.com

سرویس اشتراک.....eshterak@hamedanpayam.com

چاپخانه پیام رسانه.....litohoma@yahoo.com

▪ اوقات شرعی

اذان صبح	۰۴:۴۴
طلوع خورشید	۰۶:۲۱
اذان ظهر	۱۳:۲۲
غروب خورشید	۲۰:۲۴
اذان مغرب	۲۰:۴۵
نیمه شب شرعی	۰۰:۳۴

» منبع: موسسه ژئوفیزیک تهران

▪ آب و هوا

پیش‌بینی وضع هوا:

صاف تا کمی ابری - وزش باد

شهرستان	همدان	ملایر	تویسرکان	نهاوند	کبودراهنگ	زرین	فامنین	قهاوند	اسدآباد	بهار	گل تپه
▲ ۳۶	۳۶	۳۵	۳۶	۳۵	۳۴	۳۴	۳۶	۳۶	۳۷	۳۶	۳۲
▫ ۱۳	۱۴	۱۷	۱۵	۱۵	۱۴	۱۵	۱۵	۱۴	۱۲	۱۲	۱۷
▬ ۲۰	۲۰	۲۰	۲۵	۲۰	۲۵	۲۰	۲۰	۲۵	۲۵	۲۵	۲۰

▪ حدیث:

پیامبراکرم (ص):

رحمت خدا بر پدری که دارای دخترانی است! دختران، دارای برکت و دوست داشتنی اند و پسران، بشارت آورند . دختران، باقیات الصالحات (بازماندگان شایسته)اند.

مستدرک الوسائل : ج ۱۵ ص ۱۱۵ ح ۱۷۷۰۰

▪ دوبیتی باباطاهر

خداوندا بفریاد دلم رس — تو یار بیکسان مو مانده بیکس

همه گویند طاهر کس نداره — خدا یار مو چه حاجت کس

تـــازه‌ها

ارائه روشی کارآمد برای افزایش استخراج نفت توسط محققان ایرانی

تیم تحقیقاتی "پژوهشـــگاه امنیت انرژی" (ESRI) در دانشگاه سوانسی ولز با همکاری محققان ایرانی، گروه جدیدی از مواد را تولید کرده‌اند که عوامل مناسبی در ازدیاد استخراج نفت به شمار می‌آیند.

به گزارش ایسنا ، این تحقیق به رهبری گشتاسپ چراخیان(عضو باشگاه پژوهشگران جوان در دانشگاه آزاد) و "آندرو ار. بارون"از دانشگاه سوانسی و همچنین با همکاری شیرین اســـکندر، دانشجوی دانشگاه سوانسی و سجاد کیانی، دانش‌آموخته دانشگاه سیســـتان و بلوچستان و دانشجوی دکترای دانشـــگاه سوانســـی، انجام شـــد.فرآیند ازدیاد برداشت نفت، به مجموعه تکنیک‌ها و فرایندهایی گفته می‌شـــود که طی آن با استفاده از انرژی میزان نفت خامی که استخراج آن با روش‌های معمولی امکان‌پذیر یا مقرون به صرفه نیست، استخراج و مورد بهره‌برداری قرار گیرد.

رکورد تولید انرژی‌های تجدیدپذیر جابه جا شد

اسکاتلند با اســـتفاده از نیروی باد، رکوردی بی‌سابقه برای تامین انرژی مردم کشورش به جا گذاشته است.

به گزارش خبر آنلاین، تولید انرژی از باد در نیمه اول امســـال به یک رکورد جدید رســـید. بر اساس گزارشـــات، توربین‌های بادی در این کشـــور در ماه ژوئن با تولید بیش از ۱ میلیون مگاوات ساعت برق، رکورد جدیدی در این زمینه بر جای گذاشتند.این رقم نشان می‌دهد که میزان برق تولید شـــده در ماه گذشـــته برای تامین انرژی حدود ۳ میلیون خانه کفایت می‌کند. یعنی رقمی در حدود ۱۱۸ درصد و بیش از نیاز خانوارهای اســـکاتلندی در شش ماه اول امسال تنها از طریق توربین‌های بادی، انرژی مورد نیاز برای تامین انرژی همه امور کشور اسکاتلند برای ۶ روز تولید شده است.

پیشگیری ازبیماری های قلبی با سبزی ومیوه های رنگی

یافته های محققان نشان می دهد، سبزی های غنی از لوتئین (سبزی ها ومیوه های سبز و زرد) برای جلوگیری از بیماری های قلبی موثرتر هستند.به گزارش ایرنا یک ترکیب شیمیایی با شکل ظاهری، بلورهای جامد نارنجی-قرمز و آنتی اکســـیدان موجـــود در برخی مواد غذایی مثل ســـبزیجات برگ‌دار و تیره رنگ است. یافته های محققان دانشگاه لینکوپینگ سوئد نشان می دهد این سبزی ها نه تنها در کاهش بیماری های قلبی به طور خاص مفید هستند بلکه حتی در درمان بعضی بیماری ها بعد از تشـــخیص در بیمار کمک مـــی کنند.لوتئین یکی از ۷۰۰ نوع متفاوت از ترکیبات موســـوم به کاروتنوئیدهاست که در طبیعت یافت می شوند. بعضی کارتنوئیدها داخل بدن ما به ویتامین آ تبدیل شده و به کارکرد بهتر سیستم ایمنی، بینایی و پوست کمک می کنند.

فوم ضدعفونی‌کننده دست نانویی راهی بازار شد

محققان در یک شـــرکت دانش بنیان موفق به ساخت و تولید فوم ضد عفونی کننده دســـت با فناوری نانو شدند. به گزارش مهر، بررسی محصولات نانـــو و ارائه تاییدیه نانو مقیاس بـــه آنها از جمله فعالیت های مهم ســـتاد توسعه فناوری نانو از ۳ سال گذشـــته بوده است. در واقع بررســـی مواد و محصولات تولید و عرضه‌شده در حوزه فناوری نانو، سبب شـــفافیت بازار محصولات نانو شده و به ارتقای کیفی این محصولات و افزایش اعتماد مصرف کنندگان کمک می‌کند.یکی از این محصولات که توســـط یک شـــرکت دانش بنیان به تولید رسیده ، فوم ضدعفونی‌کننده دست است.با رشد جمعیت جهان و گسترش بیماری‌ها، شمار میکروارگانیسم‌های مقاوم در برابر آنتی‌بیوتیک‌ها افزایش می‌یابد و عفونت‌ها از طریق این میکروارگانیسم‌ها نیز اتفاق می‌افتند.

رونمایی از نخستین موبایل مجهز به اسنپ دراگون ۸۳۶

گزارش های جدید نشـــان می دهد گوگل قصد دارد در موبایل پیکســـل ۲ از تراشه اسنپ دراگون ۸۳۶ اســـتفاده کند. به این ترتیب پیکسل ۲ نخستین تلفن هوشمند مجهز به این نوع تراشه خواهد بود. به گزارش مهر، گزارش های جدید نشـــان می دهد شـــرکت گوگل مشغول ساخت گوشی پیکسل ۲ است.

طبق این گزارشـــات گوگل قصد دارد از تراشـــه اسنپ دراگون ۸۳۶ روی موبایل های جدید پیکسل استفاده کند.به این ترتیب پیکسل ۲ نخستین تلفن هوشمندی است که در آن از تراشه اسنپ دراگون ۸۳۶ استفاده می شود. اسنپ دراگون ۸۳۶ سرعت بیشتر و مصرف انرژی کمتری دارد. احتمال دارد گوشـــی های پیکسل ۲ با اندروید O در پاییز امسال رونمایی شود.

خبـر

دومین اجلاس سراسری مدیران استانی حوزه‌های علمیه خواهران کشور در همدان برگزار می‌شود

مدیر حوزه‌های علمیه خواهران غرب کشـــور از برگزاری دومین اجلاس سراسری مدیران اســـتانی حوزه‌های علمیه خواهران سراسر کشـــور در همدان خبـــر داد و گفت: این اجـــلاس از چهارم تا پنجم مردادماه در همدان برگزار خواهد شد.

به گزارش فارس ، حجت‌الاسلام سیدحسن فاضلیان در نشست خبری اجلاس سراسری مدیران اســـتانی حوزه‌های علمیه خواهران سراسر کشـــور اظهار کرد: دومین اجلاس سراسری مدیران استانی حوزه‌های علمیه خواهران سراسر کشور به مدت دو روز از چهارم تا پنجم مرداد ماه در اردوگاه ابوذر برگزار خواهد شد.

وی با بیـــان اینکه اولین اجلاس در قم و دومیـــن اجلاس در همدان برگزار خواهد شد، تصریح کرد: این اجلاس در روز چهارشنبه در دو نوبت صبح و عصر و روز پنج شنبه در نوبت صبح برگزار خواهد شد.

مدیر حوزه‌های علمیه خواهران غرب کشور با بیان اینکه این اجلاس با حضور شخصیت‌های کشـــوری و مدیران استانی حوزه‌های علمیه سراسر کشـــور برگزار خواهد شـــد، ادامه داد: مدیر حوزه‌های علمیه خواهران سراسر کشور، معاون پژوهشی حوزه‌های علمیه سراسر کشور از جمله شخصیت‌های کشوری این اجلاس خواهند بود.

وی با اشـــاره به اینکه مدیران اســـتانی ۳۰ اســـتان به همراه معاونین پژوهشی در این اجلاس حضور خواهند داشت، اظهار کرد: یک برنامه فرهنگی تبلیغی با حضور پنج استان، قزوین، کرمانشاه، البرز، مازندران و مرکزی برگزار خواهد شد.

فاضلیان، از شرکت ۲۰۰ نفر در اجلاس سراسری مدیران استانی خبر داد و گفت: با توجه به اینکه این نشست هر ساله با یک رویکرد برگزار می‌شود نشست امسال نیز با رویکرد پژوهشی برگزار خواهد شد.

وی با بیان اینکه معاونین پژوهشـــی هر اســـتان مطالب پژوهشی خود را بیان خواهند کرد، خاطرنشـــان کرد: با توجه به اینکه نشست مدیران اســـتانی و اجلاســـیه سراسری تاکنون در قم و مشـــهد برگزار می‌شد برگـــزاری دومین دوره آن در همدان یک افتخار برای اســـتان همدان است.

جشن های دهه کرامت در بوستانهای همدان

بوستان های همدان از دوم تا سیزدهم مرداد ماه به مدت ۱۰شب همزمان با دهه کرامت میزبان برگزاری جشنهای متعدد خواهند بود .

معاون اجتماعی، فرهنگی و گردشگری شهرداری همدان با اعلام این خبر گفت : هدف از برگزاری ۱۰شـــب جشن همزمان با دهه کرامت ، گرامیداشت این دهه و بزرگداشت مقام اهل بیت عصمت و طهارت (ع)اســـت . قدیمی در زمینه تشـــریح چگونگی برگزاری این جشنها گفت: با همکاری مجموعه فرهنگی آل طه به صورت همزمان در پنج نقطه ازشهر همدان که شامل پارکهای (بوستانهای) کودک، باغ ایرانی، ارم، امامزاده خضر و باباطاهر شهروندان همدانی شاهد برگزاری مراسم مختلف در این مناسبت خواهند بود.

وی با اشاره به برگزاری این محافل در تاریخ دوم تا سیزدهم مرداد ماه افزود: در این دهه هر شب شهروندان بعد از نماز مغرب شاهد اجرای برنامه های شاد، مدیحه سرایی، سرود ، نورافشانی، مسابقات حضوری با اهدای جوایز خواهند بود.

قدیمی همچنین گفت: روز گذشته مصادف با ولادت حضرت معصومه (س) و روز دختـــر به تعدادی از دختران حاضر در این برنامه هدایایی تقدیم شد.

گفتنی اســـت بر اساس برنامه ریزی های انجام شده در یکی از شبهای دهه کرامت در این بوســـتانها با حضورجامعـــه معلولین وتوان یابان مراسم جشن متمایزی برپا خواهد شد.

سینـما

CINEMA

≡ سینما

▪ قدس۱ .....ساعت۵عصر

▪ قـدس۲..... به یک کارگرساده نیازمندیم

▪ فلسطین ۱ .....ساعت۵عصر

▪ فلسطین ۲ .....ویلایی‌ها

▪ سینما کانون.....گشت ۲

▪ کبودراهنگ.....خوب، بد و جلف

▪ بهمن ملایر.....ساعت۵عصر

گزارش

اسفند ماه برگزار می شود

هزاره« بابای دوبیتی ها» در مادستان

» مریم مقدم

اسفند ماه ۹۵ بود که استاندار همدان اعلام کرد ســـال ۹۶ در همدان باعنوان باباطاهر مزین خواهد شـــد . این نامگذاری ها در ســـالهای اخیر قرار بود فرصتی باشـــد برای آنکه به واسطه آن قدر مفاخر ایران بیش از پیش در عرصه ملی و حتی بین المللی دانســـته شود . ســـال ۹۶ در حالی به نام «باباطاهر» نامگذاری شد که پیش از این سال ۹۴ به نام میرسید علی همدانی و ســـال ۹۵ به نام ســـید جمال الدین اســـد آبادی در همدان نامگذاری شـــده بود . اما بنا بر مســـتندات موجود تنها در بخش های محدودی نامگذاری ســـال میرســـید علی شـــاید به واسطه وســـاطت تاجیکی ها توانست خوشتر بدرخشد و دیگر عناوین سالها تنها نامی بود و نشانی که به چند خبر و جلس-ه و یک همایش محدود شـــد و شاید اگر برنامه ها مدون تر باشـــد خروجی این تصمیم گیری ها امروز مطلوب تر بود.

محمدناصر نیکبخت سال گذشته در همایش بیدارگر مشـــرق زمین که با حضور وزیر فرهنگ و ارشـــاد اسلامی در اسدآباد برگزار شد، گفت: با مشورت آیت الله محمدی امام جمعه همدان که از ذخایر انقلاب و مفاخر کشور هستند، هر سال را به نام یکی از بزرگان نامگذاری کرده ایم. وی با بیان اینکه بزرگان این خطه زیاد هســـتند به طوری که اگر سالی برای ۱۰ بزرگ هم بزرگداشـــت بگیریم به جایی نمی رسیم، گفت: در زمینه امور فرهنگـــی دولت تدبیر و امید کارهای شایسته ای انجام داد.

بـــه هر ترتیب بنا بر تصمیم گیری های مســـئولان استانی سال ۹۶ به نام باباطاهر معرفی و برای برگزاری همایش «هزاره باباطاهر» برنامه ریزی ها آغاز شـــد . آنچه کارشناسان و مشـــاوران امور فرهنگی و رسانه را به ارائه نظرات کارشناسی بر می دارد این است که ای کاش قبل از انتخاب و نامگذاری ســـال با عناوین فرهیختگان و مفاخر زیرســـاختها در حوزه فرهنگ محیا می شد شاید اگر اینگونه بود هرگز باعث نمی شد در جلســـه برنامه ریزی برای برگزاری همایش هزاره باباطاهر همدانی انتقاد معاون سیاســـی امنیتی استاندار متوجه ســـاماندهی آرامگاه باباطاهر و موارد اینچنینی باشـــد و یا حتی موجب نمی شد اعضای گروه های فرهنگـــی و ادبی که متولیـــان برگزاری انجمن های شـــعر و ادب هستند در زمینه جلسات شعر خود به بازگو کردن کم و کاستی هایی بپردازند که به واقع در شان پایتخت تاریخ و تمدن ایران زمین و مشـــاهیرش نیست و شاید اگر با برنامه ریزی بهتر در این مقوله اســـتان وارد شـــده بود زمان برگزاری همایش هزاره های باباطاهر به روزهای پایانی سال نامگذاری موکول نمی شـــد. ساماندهی باباطاهر در دســـتور کار میراث فرهنگی قرار گیردمعاون سیاسی امنیتی استاندار همدان روز گذشته در نشست برنامه ریزی برای برگزاری همایش هزاره باباطاهر ، گفت: ساماندهی آرامگاه باباطاهر و تعدادی از اماکن تاریخی استان در دستور کار میراث فرهنگی قرار گیرد.

محمدابراهیم الهی‌تبار اظهار داشـــت: مقام باباطاهر شایستگی این را دارد که آموزش و پرورش استان، همزمان با آغاز سال تحصیلی، ویژه برنامه‌ای درمورد آن داشته باشـــد. معاون سیاســـی- امنیتی استاندار همدان با اشـــاره به اینکه فضای مجـــازی نیز باید مدیریت شود، عنوان کرد: بهتر است یک تیم برای تولید محتوا در مورد باباطاهر در نظر گرفته شود، تا فضای مجازی را نیـــز در زمینه معرفی و در اختیار گذاشتن مطالب مرتبط با این شاعر بزرگ مدیریت و به خوبی پوشـــش دهـــد. وی با بیان اینکه ممکن است تاریخ ارائه شده برای برگزاری این همایش در اسفند ماه مناسب نباشد، گفت: انتخاباتی را که پشت سر گذاشتیم، پروژه‌ی سنگینی بود که دلیلی بر تأخیر برگزاری همایش شد و نتوانستیم همایش را در روز همدان برگزار کنیم.

الهی‌تبار با تاکید بر اینکه اســـتان همـــدان در حوزه فرهنگ و هنر سیاســـت‌گذاری‌های خوبی را دنبال کرده اســـت، تصریح کرد: گام‌های خوب و موفقی در راستای برگزاری یادواره‌ها و جشنواره‌ها برداشته شده است. معاون سیاسی امنیتی استاندار همدان در رابطه با دیدگاه‌های فرهنگی مناســـب به وجود آمده در جامعه، عنوان کرد: در حال حاضر شـــاهد کاهش در آمـــار نزاع‌هـــای فردی و دســـته‌جمعی، طلاق و خودکشی هستیم که این امر نشان‌دهنده پاسخ مثبت به فرهنگ‌سازی‌های انجام شده است. وی با اشاره به اینکه قبل از برنامه‌ریزی برای برگزاری همایش، منابع اعتباری آن را مشخص کرده‌ایم، افزود: هدف اصلی ما عملی کردن کار فرهنگی فاخر اســـت تا بتوانیم به واسطه‌ی آن نشاط را در جامعه ایجاد کنیم.

همایشی برای تجلیل و تکریم

مدیرکل فرهنگ و ارشاد اسلامی استان همدان گفت: همایش هزاره باباطاهر با هدف تجلیل و تکریم این شـــخصیت علمی و ادبی اسفندماه امسال در همدان برگزار می شود.

فاضل عبادی در نشست برنامه ریزی برای برگزاری آیین همایش هزاره باباطاهر همدانی افزود: همایش هزاره باباطاهر با هدف بزرگداشـــت منزلت علمی و ادبی و بررســـی جایگاه رباعی و دوبیتی در کشور و تجلیل از دو بیتی سرایان، نهم و دهم اسفندماه امسال برگزار می شود. وی اضافه کرد: مسئولیت علمی این برنامه به دانشگاه بوعلی سینا همدان واگذار شده که پیشنهاد می شود ستادی در این زمینه با ریاست استاندار همدان تشکیل شـــود. وی گفت: اداره کل فرهنگ و ارشاد اســـلامی پیگیر نامگذاری یک روز از سال به نام باباطاهر از ســـوی شورای انقلاب فرهنگی است.

مدیرکل فرهنگ و ارشاد اســـلامی همدان برگزاری نمایشگاه مفاخر، انتشار تمبر یادبود، تهیه فیلم مستند، تهیه و نصب تندیس باباطاهـــر در میدان باباطاهر را از برنامه های همایش هزاره باباطاهر برشمرد. عبادی تاکید کرد: در حوزه تکریم مفاخر، معرفی آنها به نسل جوان و تقویت هویت فرهنگی و ملی ، برنامه های خوبی در دولت یازدهم در استان همدان برگزار شده است. وی بیان کرد: یکی از ابتکارات فرهنگی همدان در حوزه مفاخر، نامگذاری ســـال ها به نام مفاخر و بزرگان این استان اســـت. مدیرکل فرهنگ و ارشاد اسلامی همدان یادآوری کرد: سال ۹۴ به نام میر سید علی همدانی، سال ۹۵ سید جمال الدین اسدآبادی و ســـال ۹۶ به نام باباطاهر نامگذاری شده که این اقدام یک کار بی نظیر است. عبادی با بیان اینکه نامگذاری فرهنگی در دیگر استانهای کشور نداریم اظهار کرد: یکی از ویژگی های استان همدان فراوانی مفاخر است و تاکنون جشنواره ها و همایش های بزرگی در قالب اردیبهشت مفاخر برای این افراد برگزار شده است.

وی گفـــت: در برنامه اردیبهشـــت مفاخر از نخبگان و افـــرادی نظیر پرویز اذکایی، جـــواد محقق و آیت ا... احمد احمدی در حوزه شـــعر و ادب و حکمت تجلیل و تکریم به عمل آمد. مدیرکل فرهنگ و ارشاد اسلامی همدان نامگذاری فرهنگی را کار ارزشمندی دانست افزود: برنامه های جامعی برای تقویت هویت فرهنگی و شناســـاندن شخصیت ها در این استان در حال برگزاری اســـت. وی گفت: در سالی که به نام باباطاهر نامگذاری شـــده تاکنون برنامه های زیادی انجام شـــده که برای نمونه می توان برگزاری برنامه روز همدان در اردیبهشت ماه با حضور اهالی فرهنگ و هنر و برنامه شعر خوانی در خرداد ماه را مثال زد.

مدیرکل فرهنگ و ارشـــاد اسلامی همدان بیان کرد: علاوه بر این هشتم مردادماه امسال برنامه دو بیتی و رباعی و ۲۷ شـــهریور امسال به مناسبت شعر و ادب برنامه هایی با همکاری تشکل های فرهنگی برگزار می شود.

معاون فرهنگی اداره‌کل فرهنگ و ارشـــاد اســـلامی همدان نیز در این نشســـت تصریح کرد: با توجه به نامگذاری فرهنگی ســـال ۹۶ به نام شـــاعر و عارف نامی «باباطاهر»، این همایش با همکاری و مشارکت دانشگاه بوعلی و اداره ارشاد اسلامی همدان در سطح ملی برگزار می‌شود. مجید فروتن با بیان اینکه کمیته علمی، فراخوان مقالات و داوری این همایش بر عهده دانشـــگاه بوعلی سیناست،گفت: کارهای دبیرخانه و اجرایی همایش نیز بر عهده اداره ارشاد اسلامی است.

وی با اشاره به اینکه فراخوان این همایش دو روزه مردادماه منتشر می‌شود، افزود: فراخوان مقالات این همایش شـــامل موضوعاتی چون باباطاهرشناسی، دوبیتی و رباعی، زندگی و احوال و اشـــعار و دوران تاریخـــی اســـت. فروتن معرفی شـــخصیت و آثار باباطاهـــر را یکی از اهداف این همایش برشـــمرد و بیان کرد: بررســـی علمی آثار باباطاهر، بررســـی نحله‌هـــای ادبی بـــه خصوص رباعـــی و دوبیتی و معرفی مفاخر گذشته به نسل جوان از دیگر اهداف این همایش است.

به هر ترتیب ویژه‌برنامه‌هایی نیز در حاشیه برگزاری همایش «هزاره باباطاهـــر» در روز همایش در جوار آرامگاه این شاعر و عارف بزرگ برگزار خواهد شد.

امروزمراسم صبای حکمت برگزار می‌شود

تجلیل از پیشکسوتان فرهنگ و هنر همدان

پیشکسوتان در هر عرصه‌ای همان موسپیدانی هســـتند که خاک صحنه خورده و دســـت در قلم پینه کـــرده تا امروزه راه و مســـیر برای هنرمندان، فرهیختگان و به طور کلی اصحاب فرهنگ و هنر در استان هموار شود. به راستی چه کسی است که ارزش والای رنگ سپید را بر رخساره این عزیزان ببیند و معترف نشود که اگر خون دل خوردن‌های آنها نبود، امروز فرهنگ و هنر این دیار به فراموشی سپرده شده بود.

پیشکســـوتان همان‌هایی هســـتندکه امروز بعد از ســـال‌ها تلاش و خدمت در عرصه‌های جنگ نرم کشـــور و در کالبد فرماندهان فرهنگی شـــب‌ها را با دغدغه معیشـــت و امنیت شغلی صبح می‌کنند. پیشکســـوتان همان‌هایی هســـتند که امروز برای رشـــد و تعالی فرهنـــگ و هنر دیـــار هگمتانه در کنار نســـل جوان و پرشور امروزی در صحنه‌های نمایش، مجسمه‌ســـازی، موســـیقی، نویسندگی، سینما، تلویزیون و... قرار می‌گیرند تا موتور محرکه فرهنگی پایتخت تاریخ و تمدن ایران‌زمین از پای نمانـــد. در این میان برنامه فرهنگی صبای حکمت کـــه به تجلیل و تقدیر از فعـــالان و مفاخر عرصه فرهنگ و هنر اســـتان اختصـــاص دارد، امروز با همکاری شرکت سیاحتی علیصدر برگزار می‌شود.

معاونت فرهنگی و هنری ارشاد اسلامی همدان در گفت‌وگو با همدان‌پیام اظهار داشت: برنامه فرهنگی «صبای» که در سال گذشته با عنوان «صبای جوانی» به تجلیل و تقدیر از جوانان می‌پرداخت امسال به فاصله ۲ ســـال یکبار با عنوان «صبای حکمت» به تقدیر از پیشکسوتان و فرهیختگان عرصه فرهنگ و هنر استان اختصاص دارد.

مجید فروتن افزود: در این همایش ۱۲۰ پیشکسوت فرهنگی اســـتان در حوزه‌ها و شاخه‌های هنری و فرهنگی مختلف که ۶۰ سال به بالا را دارند، تجلیل و تقدیر می‌شوند.

وی با بیان برنامه حکمت صبا با حمایت شـــرکت علیصدر در محوطه غار علیصدر برگزار می‌شـــود، گفت: صبـــای حکمت با همکاری و مشـــارکت مؤسسه پیشکسوتان فرهنگ و هنر کشور، صندوق اعتبـــاری هنر، بنیـــاد نخبگان اســـتان همدان، غار علیصدر برگزار می‌شود و معیار سنجش برگزیدگان فعالیت‌های مستمر آنها می‌باشد.

فروتن در خصوص فعالیت‌های نمایشی استان نیز عنوان کرد: اســـتان همدان همواره در حوزه اجرا و نمایش صحنه‌ای از سابقون و سبقه‌داران این عرصه در کشور می‌باشـــد که در حال حاضر بیش از ۲۰ گروه نمایشی فعال در همدان فعالیت دارند.

معاونت فرهنگ و هنر ارشاد اسلامی همدان عنوان کرد: جشنواره‌های اختصاصی تئاتر مانند جشنواره تئاتر کودک در استان سبب شد که فعالان این حوزه بیش از پیش انگیزه فعالیت داشـــته باشند و در ایام ســـال به طور میانگین بیش از ۵ درصد ســـال‌های نمایش استان نمایش پرده‌ای را به اجرا بگذارند.

فروتن به روند برگزاری جشنواره تئاتر کودک نیز اشاره‌ای داشـــت و بیان کرد: زمان فراخوان بخش خیابانی و خردسال جشنواره تا پایان تیرماه که آثار مورد داوری قرار می‌گیرند و آثار بخش مســـابقه کودک و نوجوان نیز تا یک ماه فرصت برای ارسال آثار را دارند می باشد.

وی در ارتبـــاط با نحوه برگزاری کنســـرت‌ها در همدان نیز بیان کرد: برگزاری کنســـرت‌ها همواره در فصل تابســـتان و در قالب ویژه‌برنامه‌هایی مانند جشـــنواره‌های تابســـتانی در همدان شکل گرفته که اولویت برگزاری آنهـــا اخذ مجوز و برگزاری کنسرت‌های بومی و جوانان است.

فرهنگ

انتشار قرآن در فضای مجازی قانونمند می شود

معـــاون نظارت بر چاپ و نشـــر قرآن ســـازمان دارالقرآن الکریم از قانونمند شـــدن انتشـــار قرآن در فضای مجازی خبر داد و گفت: انتشـــار هرگونه متن قرآنی در فضای مجازی باید با مجوز سازمان دارالقرآن باشد.

احمد زرنگار در گفت وگو با ایرنا گفت: اواخر ســـال گذشـــته تفاهم نامه ای میان مرکز رسانه های دیجیتال با ســـازمان دارالقرآن الکریم امضا شد تا از انتشار هر گونه متن قرآنی با غلط هـــای اعرابی و تایپی و امثال آن جلوگیری شود.

وی افزود: بر همین اســـاس از ابتدای ســـال به دنبال عملیاتی کـــردن این تفاهم نامه بودیم و قرار شـــد با هماهنگی مرکز رسانه های دیجیتال و معرفی شرکت هایی که کارهای قرآنی می کنند، انتشـــار هرگونه متن قرآنی در فضای مجازی با معرفی مرکز رســـانه های دیجیتال وزارت فرهنگ و ارشـــاد اســـلامی و مجوز سازمان دارالقرآن الکریم صورت گیرد.

زرنگار خاطرنشان کرد: در هفته آینده با هماهنگی های انجام شده با شرکت های فونت ساز مانند شرکت های نرم افزاری مریم که به قلم برتر معروف است و شرکت هایی که خط مرحوم نیریزی را منتشر می کنند، انتشار هرگونـــه قرآنی در فضای مجازی بـــا مجوز معاونت نظارت امکانپذیر می شود.

۷۵درصد از قرآن های چاپ ایران به خط عثمان طه است

وی در ادامه از جایگزین شدن خط های قرآنی ایرانی ســـخن گفت و اظهار داشـــت: اگرچه خط عثمان طه زیبایی خاص خـــود را دارد ولی بـــا توجه به برخی کاستی ها و نوع کتابت آن که عموم مردم با آن مانوس نیســـتند، به دنبال آن هســـتیم از خط عثمان طه کمتر اســـتفاده کنیم و بر همین اســـاس جزوه ای از سوی حجت الاســـلام علی حبیبی کارشناس قرآنی زیر نظر آیت ا... ناصر مکارم شـــیرازی به چاپ رســـیده و به مشکلات و ســـختی های خط عثمان طه در ۶ بخش اشاره کرده که این نکات در پایگاه اطلاع رسانی معظم له قابل رویت است.

به گفته معاون ســـازمان دارالقـــرآن الکریم، ۷۵ تا ۸۰ درصد از قرآن های چاپ شده در ایران به خط عثمان طه و حدود ۲۰درصد به خط خوشنویسان ایرانی است که فایل این قرآن ها به صورت رایگان از سوی سازمان دارالقرآن در اختیار ناشران قرار می گیرد.

وی با اشـــاره به طرح ترویج کتابـــت قرآن کریم به رسم الخط مفاخر ملی که با یک فوریت در مجلس شورای اســـلامی مطرح شده اســـت، اظهار داشت: این مـــاده واحده برای رونق خطـــوط قرآنی ایرانی بـــه تصویب نمایندگان مجلس رســـیده و هم اکنون درحال پیگیری اســـت تا به مرور قرآن های با خط فارسی و به ویژه خط مرحوم میرزا احمد نیریزی را جایگزین خط عثمان طه کنیم.

رامبد جوان و بهرام رادان در جشنواره شهر داوری می‌کنند

هومن بهمنش، رامبد جوان، طاها ذاکر، بهرام رادان و سیفا... صمدیان آثار بخش مسابقه تبلیغات ششمین جشنواره فیلم شهر را ارزیابی و داوری می‌کنند.

به گزارش خبرآنلاین، سیدعلی احمدی دبیر این دوره از جشـــنواره در حکمی هومن بهمنش، رامبد جوان، طاها ذاکر، بهرام رادان و سیفا... صمدیان را به عنوان اعضای هیات داوران بخش مســـابقه تبلیغات سینمای ایران این رویداد سینمایی منصوب کرد.

بنابرایـــن گزارش، بیش از ۱۶۰ اثـــر از ۵۵ هنرمند در رشته های: عکس، پوستر، لوگو، عنوان بندی، آنونس و تیزر به دبیرخانه جشنواره رسیده است که برای اولین بار در جشـــنواره های سینمایی، امسال لوگوی فیلم و پوستر فیلم های کوتاه و نیمه بلند نیز در جشنواره فیلم شهر داوری خواهند شد.

ششـــمین جشـــنواره بین المللی فیلم شـــهر از ۹ الی ۱۴ مردادمـــاه به دبیری ســـیدعلی احمدی در پردیس سینمایی ملت برگزار می شود.