پیام تاریخ، تمدن و فرهنگ مادستان
|ISNN: 2322-4665|

روزنامه همدان پیام

www.HamedanPayam.com

پنجشنبه ● ۲۵ شهریورماه ۱۳۹۵ ● ۱۳ ذی‌الحجه ۱۴۳۷ ● ۱۵ سپتامبر ۲۰۱۶ ● سال دوازدهم ●
شماره ۲۷۳۳ ● ۸ صفحه روزنامه + پیام آدینه + ویژه شهرستان کبودراهنگ + نیازمندی‌ها ● ۵۰۰ تومان

ورزش

شام عزا یا ناهار عروسی؟ ۷ <آ

جامعه
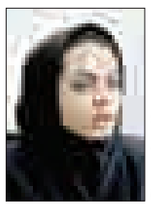
۹ ماه درس خواندم و به هدفم فکر کردم ۵ <آ

فرهنگ
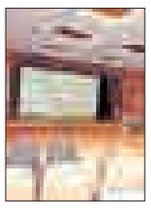
نمایش ۸۰ فیلم روی پرده نقره‌ای سینمای کبودراهنگ ۸ <آ

خبر

تردد کامیون از جاده قدیم همدان - ساوه ممنوع شد ۲ <آ

۲۸ هزار کلاس اولی به مدرسه می‌روند

۲ <آ

کانال خبری همدان پیام در تلگرام | telegram.me/hamedapayam
کانال نیازمندی‌های روزنامه در تلگرام telegram.me/bazarehamedan

در نخستین سمپوزیوم ملی میوه‌های ریز در دانشگاه بوعلی‌سینا اعلام شد

بی‌عدالتی در بازار محصولات باغی

۶ <آ

در همایش بازآفرینی شهری پایدار نهاوند مطرح شد

پای قلعه نهاوند، پایلوت بهسازی محلات کشور می‌شود

- بحران بافت فرسوده در شهری پر قدمت

۳ <آ

همدان آماده میزبانی از جشنواره فیلم کودک

۸ <آ

مهمانان خارجی بیست و نهمین جشنواره فیلم در همدان / عکس: آرشیو همدان پیام

یادداشت روز

نبود زیرساخت برای فرماندار بعدی نماند

۱- شهرستان ملایر به عنوان دومین شهرستان استان به لحاظ جمعیتی، ویژگی‌ها و شهرت‌های خاصی دارد که در تمام حوزه‌ها به خصوص میراث فرهنگی، صنایع دستی و گردشگری این صفات، جهانی بوده و مردم ایران و جهان، ملایر را به آنها می‌شناسند. البته این شهرت منجر به افزایش عایدات مردم ملایر از حضور گردشگران در این شهرستان نشده و از طرفی دیگر تلاشی هم برای جذب گردشگر به این شهرستان به صورت اصولی صورت نگرفته است...

۲ <آ

یادداشت

تخریب مزارع سبزی آلوده به فاضلاب، نوش‌داروی پس از مرگ سهراب

کشتزارهای آلوده به فاضلاب در زمین‌های پایین‌دستی شهر همدان موضوع تازه‌ای نیست و سال‌هاست سبزی‌کاری با هیچ محدودیتی با استفاده از آب آلوده و بیماری‌زای کانال فاضلاب شهر در وسعت وسیعی انجام می‌شود و تاکنون کمتر اقدام پیشگیرانه‌ای از سوی مسئولان مربوطه برای پایان دادن به این وضعیت صورت گرفته است.آخرین خبر که از سوی خبرگزاری ایرنا به نقل از رئیس گروه بهداشت محیط...

۲ <آ

عضو هیأت علمی گروه اقتصاد دانشگاه بوعلی‌سینا:

قوانین نظام مالی کشور ضعیف است

۶ <آ

مدیرکل حفظ آثار استان همدان خبر داد

برگزاری ۳۷ عنوان برنامه استانی در هفته دفاع مقدس

۲ <آ

در پیام آدینه این هفته می‌خوانید

- آغاز مدرسه فصلی تازه برای رویش جوانه ها
- مدارس قربانگاه دانایی
- آموزش و پرورش از برنامه‌های کلان تا وضعیت جاری
- سرویس مدارس و آنچه خانواده ها را نگران کرده است

رئیس سازمان صنعت، معدن و تجارت همدان:

اتاق اصناف در حد بازرسی کامل از واحدها نیست

رئیس سازمان صنعت، معدن و تجارت همدان با بیان اینکه سازمان صنعت و معدن نظارت بر واحدهای صنفی را جز وظایف ذاتی خود می‌داند، گفت: واگذاری کامل بازرسی از واحدهای صنفی به اتاق اصناف نتیجه‌بخش نیست.

حمیدرضا متین در گفت‌وگو با تسنیم بیان کرد: از بازرسی اتاق اصناف در بازار همدان جلوگیری نشده و بازرسان اتاق اصناف در حال انجام وظایف خود در بازار هستند. وی با اشاره به اینکه بازرسان سازمان صنعت و معدن همدان در کنار بازرسان اصناف فعالیت می‌کنند، گفت: براساس تأکید استاندار همدان بازرسان سازمان صنعت و معدن باید در حوزه نان فعالیت بیشتری داشته باشند. متین با بیان اینکه در بخشنامه‌ای که به سازمان از سوی وزارت صنعت ، معدن و تجارت ابلاغ شده هیچ نفی‌ای بر بازرسی سازمان ایجاد نشده است، بیان کرد: این بخشنامه نافی ورود سازمان صنعت و معدن در امر بازرسی‌ها نیست و این صراحت قانون است.

وی با اشاره به اینکه نظارت بر تمامی واحدهای صنفی خرده‌فروش و غیر خرده‌فروش به عهده بازرسی و نظارت سازمان صنعت، معدن و تجارت است، گفت: استاندار همدان تأکید بسیاری داشته است تا سازمان صنعت و معدن بازرسی‌های خود بویژه در زمینه نان را قطع نکند. رئیس سازمان صنعت، معدن و تجارت استان همدان بیان کرد: اتاق اصناف همدان می‌خواهد بازرسان این نهاد در بازار حضور داشته و سازمان صنعت و معدن نیز با این موضوع مخالفتی ندارد ولی بازرسان سازمان در کنار آنها حضور خواهند داشت.

وی در پاسخ به این سؤال که نظر شما درباره واگذاری بازرسی از واحدهای صنفی به اتاق اصناف چیست نیز گفت: بازرسی از اصناف جز وظایف ذاتی سازمان صنعت و معدن است و به نظر بنده واگذاری کامل بازرسی به اتاق اصناف نتیجه‌بخش نخواهد بود و مردم آسیب می‌بینند بلکه ناظر از بخش دیگری باشد منطقی‌تر است.

به گزارش تسنیم، از ابتدای مسائل مطرح شده درباره واگذاری نظارت و بازرسی از واحدهای صنفی به اتاق اصناف برخی کارشناسان این طرح را غیرکارشناسی دانستند چراکه معتقد بودند ممکن است مردم در این بین آسیب ببیند چون هیأت‌رئیسه و ریاست اتاق اصناف رأی خود را از واحدهای صنفی دریافت می‌کنند.

در چنین شرایطی واگذاری بازرسی به این نهاد ممکن است با مماشات‌های همراه باشد که نگرانی مسئولان دولتی را نیز به همراه داشته است ولی از سوی دیگر رئیس اتاق اصناف همدان معتقد است از زمانی که بازرسی‌ها به اتاق اصناف واگذار شده میزان بازرسی و برخورد با واحدهای متخلف افزایش یافته است.

۲بیمارستان در استان تا پایان امسال افتتاح می‌شوند

مدیرکل راه و شهرسازی استان همدان از افتتاح دو بیمارستان بهار و نهاوند تا پایان امسال در صورت تخصیص اعتبارات مورد نیاز خبر داد.

محمد رودباری در گفت‌وگو با تسنیم، درباره پروژه‌های بیمارستانی استان همدان گفت: تا پایان سال گذشته برای بیمارستان ۲۷۲ تختخوابی اکباتان همدان ۱۵ میلیارد و ۱۷۴ میلیون تومان هزینه شده و ۴۲ میلیارد تومان برای تکمیل نیاز دارد.

وی با اشاره به اینکه این پروژه در حال حاضر ۵۲ درصد پیشرفت فیزیکی دارد، افزود: تکمیل دیوارهای پیرامونی، زیرزمین، تیغه‌های داخلی زیرزمین، شیب‌بندی و عایق بام از جمله اقدامات در دست اجراست که امیدواریم با این وضعیت این پروژه سال ۹۷ به اتمام برسد.

رودباری با اشاره به اینکه برای بیمارستان ۱۲۹ تختخوابی تویسرکان ۱۵ میلیارد و ۶۷۵ میلیون تومان هزینه شده است، گفت: پروژه بیمارستان تویسرکان ۶۰ درصد پیشرفت فیزیکی دارد که تکمیل این پروژه ۲۱ میلیارد تومان دیگر نیاز دارد و امیدواریم تا سال ۹۶ تکمیل شده و به بهره‌برداری برسد.

وی با اشاره به اینکه بیمارستان ۱۶۱ تختخوابی نهاوند ۸۵ درصد پیشرفت فیزیکی دارد، بیان کرد: تاکنون برای بیمارستان نهاوند ۲۳ میلیارد و ۶۶۴ میلیون تومان هزینه شده که برای اتمام به ۱۵ میلیارد تومان دیگر نیاز دارد و در حال حاضر از پیشرفت مناسبی برخوردار است.

رودباری با بیان اینکه تاکنون برای بیمارستان ۸۲ تختخوابی بهار ۱۳ میلیارد و ۹۷۶ میلیون تومان هزینه شده و ۱۲ میلیارد تومان برای اتمام نیاز دارد، گفت: در صورت تأمین و تخصیص اعتبار بیمارستان‌های بهار و نهاوند تا پایان امسال به بهره‌برداری می‌رسد.

مرغ منجمد استانداردتر از مرغ گرم است

رئیس سازمان جهاد کشاورزی استان همدان مرغ منجمد را استانداردتر از مرغ گرم دانست و گفت: ۷ هزار تومان قیمت منطقی برای مرغ گرم در همدان است که تولیدکننده و مصرف‌کننده آسیبی نبینند.

منصور رضوانی جلال در گفت‌وگو با تسنیم افزود: در فصل گرما جوجه‌ریزی در مناطق گرمسیر کاهش می‌یابد که این امر سبب افزایش قیمت مرغ گرم در بازار شده و نوساناتی را در قیمت ایجاد می‌کند.

وی با اشاره به اینکه افزایش قیمت مرغ گرم سبب توزیع مرغ منجمد با قیمت ٤ هزار و ۸۰۰ تا ٤ هزار و ۹۰۰ تومان شده است، گفت: توزیع مرغ منجمد در روزهای اخیر سبب کاهش قیمت مرغ گرم در بازار همدان شده و به نوعی رضایتمندی را به دنبال داشته است.

رضوانی‌جلال با بیان اینکه قیمت مرغ گرم در شهر همدان تفاوت دارد و یکسان نیست، بیان کرد: قیمت مرغ گرم در خیابان شهدا با سبزه میدان و حتی صبح با بعدازظهر تفاوت دارد.

وی با اعلام اینکه قیمت تمام شده مرغ زنده ۵ هزار و ۵۰۰ تومان است، گفت: براساس نظر سازمان جهاد کشاورزی استان همدان قیمت مرغ گرم برای فروش ۷ هزار تومان است ولی تولیدکنندگان معتقدند قیمت منطقی ۷ هزار و ۵۰۰ تومان است.

رئیس سازمان جهاد کشاورزی استان همدان با بیان اینکه سازمان جهاد کشاورزی باید به گونه‌ای مدیریت کند تا تولیدکننده و مصرف‌کننده هیچکدام آسیب نبینند، بیان کرد: وقتی مرغ با قیمت ٤ هزار و ۹۰۰ تومان در بازار

عرضه می‌شود انتظار این است استقبال از آن بالا باشد ولی مردم مرغ با قیمت ۷ هزار و ۵۰۰ تومان را ترجیح می‌دهند.

وی با اشاره به اینکه سلامت مرغ‌های منجمد از مرغ‌های گرم بیشتر است، افزود: مرغ منجمد دولتی براساس استانداردهای مشخص منجمد شده و ماندگاری آن هم بالاست در صورتی که مرغ‌های گرم که به صورت خانگی منجمد می‌شوند از ماندگاری کمتری برخوردار هستند.

پیام تاریخ، تمدن و فرهنگ مادستان
The Message Of Madestan's History & Civilization & Culture
روزنامه همدان پیام
۲
پنجشنبه ● ۲۵ شهریورماه ۱۳۹۵ ● شماره ۲۷۳۳
خبر
khabar@hamedanpayam.com

۳ هزار همدانی برای پیاده‌روی اربعین نام‌نویسی کردند

۳ هزار نفر تاکنون برای شرکت در پیاده‌روی بزرگ اربعین حسینی در این استان نام‌نویسی کردند.
مدیر حج و زیارت استان همدان با بیان اینکه نام‌نویسی برای حضور در پیاده‌روی اربعین حسینی ۱۶ مردادماه آغاز شده و تا ۲۰ آبانماه ادامه دارد از زائران خواست ثبت نام در پیاده‌روی اربعین حسینی را به روزهای آخر موکول نکنند تا کارهای اولیه نظیر صدور روادید بدون کمترین مشکل صورت گیرد.
محسن ساغرچی در گفت‌وگو با ایرنا بیان کرد: پیش ثبت نام از زائران اربعین حسینی در سایت سماح صورت می‌گیرد و متقاضیان می‌توانند به صورت اینترنتی در سایت samah.haj.ir اقدام به نام‌نویسی کنند.
وی بیان کرد: در این سایت مدارک مورد نیاز برای عزیمت به کربلای معلی با استفاده از خودروی شخصی یا اتوبوس مشخص شده است.
ساغرچی گفت: افرادی که قصد عزیمت به خودروی شخصی را دارند باید کارت تردد دریافت کنند در غیر این صورت مأموران انتظامی مستقر در مبادی ورودی مهران اجازه ورود آنها به این شهر را نمی‌دهند.
وی بیان کرد: ستاد اربعین حسینی به ریاست استاندار در همدان تشکیل شده و مسئولیت هر یک از کمیته‌های زیرمجموعه مشخص شده است.
مدیرحج و زیارت همدان افزود: پیش‌بینی می‌شود که ۲ میلیون زائر از ایران در پیاده‌روی بزرگ اربعین حسینی شرکت کنند و از این استان نیز ۷۰ هزار نفر در این کنگره بزرگ حضور یابند.

یادداشت روز

نبود زیرساخت برای فرماندار بعدی نماند

۱- شهرستان ملایر به عنوان دومین شهرستان استان به لحاظ جمعیتی، ویژگی‌ها و شهرت‌های خاصی دارد که در تمام حوزه‌ها به خصوص میراث فرهنگی، صنایع دستی و گردشگری این صفات، جهانی بوده و مردم ایران و جهان، ملایر را به آنها می‌شناسند.
البته این شهرت منجر به افزایش عایدات مردم ملایر از حضور گردشگران در این شهرستان نشده و از طرفی دیگر تلاشی هم برای جذب گردشگر به این شهرستان به صورت اصولی صورت نگرفته است.
۲- از جمله داشته‌های شهرستان ملایر پرورش انگور مرغوب است. در حوزه کشاورزی که بیشتر جمعیت شهرستان ملایر به آن اشتغال دارند، انگور مهمترین محصول، محسوب می‌شود و این اهمیت به حدی است که ملایر به عنوان شهر جهانی انگور شناخته شده است. البته تا ثبت جهانی این عنوان گام‌های بلندی باید برداشته شود.
ملایر پس از استان قزوین بیشترین تولید انگور کشور را با ۲۵۰ هزار تن تولید، به خود اختصاص داده است.
۳- بخشی از سبد صادرات استان با انگور ملایر که به کشمش تبدیل شده است، پر می‌شود. سالانه بیش از ۴۰ هزار تن کشمش از ملایر به خارج از کشور صادر می‌شود.
اما آنچه قابل توجه است این است که از مشتقات دیگر انگور تاکنون صادراتی انجام نشده و از طرف دیگر نسبت ۴۰ هزار تن از ۲۵۰ هزار تن، تناسب خوبی نیست و حتی یک‌پنجم میزان انگور تولیدی نیز نمی‌شود. هرچند فرایند کاهش وزن کشمش نسبت به انگور را باید در نظر داشت اما با این حال انتظار بیشتری در این حوزه وجود دارد.
۴- بر اساس آمار، سالانه تنها ۱۰ درصد انگور تولیدی در ملایر به مشتقات انگور از قبیل شیره و باسلق و... تبدیل می‌شود.
این در شرایطی است که شیره ملایر در سطح کشور به عنوان شیره‌ای مرغوب و شفابخش مشهور است.
۵- انگور ملایر اگرچه برندی مشهور است و به گفته مسئولان ملایری، بسیاری در جهان برای فروش انگور خود از برند ملایر، استفاده می‌کنند، اما تاکنون برای برندسازی انگور و مشتقات آن در ملایر تلاش‌ها نتیجه‌بخش نبوده است.
به عنوان نمونه شیره مانیزان باید از سال ۸۹ تاکنون با اقداماتی که در معرفی آن صورت گرفته به یک برند معروف شیره در کشور و حتی جهان تبدیل می‌شد، اما اینگونه نشده است و امسال در آستانه جسن سالانه شیره‌پزان مانیزان، فرماندار ملایر از نبود زیرساخت گردشگری در روستای مانیزان سخن می‌گوید.
۶- توجه به صنایع تبدیلی- به خصوص صنایع تبدیلی سنتی که از جاذبه گردشگری نیز برخوردار هستند- و ایجاد ارزش افزوده در محصول، از اولویت‌های اقتصاد مقاومتی است.
انگور و مشتقات آن در ملایر این ظرفیت را دارد تا بتواند در اجرای اقتصاد مقاومتی، ضمن افزایش درآمد کشاورزان و شهرستان و استان، ارزآوری بیشتری برای اقتصاد کشور به همراه داشته باشد.
۷- اینکه عنوان شود، زیرساخت لازم برای جذب گردشگری که می‌خواهد در ملایر و روستاهای مشهور آن مانند مانیزان حضور یافته و ضمن گردش در این شهرستان از فرایند برداشت انگور یا تولید مشتقات آن مانند شیره بازدید و خرید مستقیم کند، در ملایر نداریم، بیان واقعیت است اما نافی مسئولیت نیست.
به همین دلیل از فرماندار صادق ملایر انتظار می‌رود، شرایط این شهرستان برای دارا بودن زیرساخت‌های لازم گردشگری را با توجه به داشته‌های بسیار ملایر در حوزه انگور و شیره و کشمش و مشتقات دیگر و همچنین محصولات و تولیداتی مانند مبل و منبت فراهم آورد، وگرنه جمله "زیرساخت نداریم" را باید از فرمانداران بعدی هم شنید.

مدیرکل حفظ آثار استان همدان خبر داد

برگزاری ۳۷ عنوان برنامه استانی در هفته دفاع مقدس

مدیرکل حفظ آثار و نشر ارزش‌هاس دفاع مقدس استان همدان از برگزاری ۳۷ عنوان برنامه استانی در هفته دفاع مقدس خبر داد.
مهدی ظفری در جمع خبرنگاران، با بیان این خبر، بیان کرد: دفاع مقدس بیان یک تاریخ مرده نیست بلکه زنده است که تاریخ را هدایت می‌کند.
وی با بیان اینکه اگر به راهبردهای جهانی و منطقه نگاه کنیم اتفاقات رخ داده پس از دفاع مقدس را می‌بینیم، افزود: راهبردهایی که برگرفته از نظام سلطه بوده‌اند، همگی یا شکست خوردند یا به انزوا کشیده شدند.
ظفری بیان کرد: اگر راهبرد جهانی در مقابل دشمنی مثل جمهوری اسلامی شکست خورد آن راهبرد تولید یک استراتژی است.
وی با بیان اینکه دفاع مقدس یک راهبرد جدید برای دنیا در مقابل جمهوری اسلامی بود، ادامه داد: یک روز همه دشمنان در مقابل جمهوری اسلامی بسیج بودند اما امروزه به برکت دفاع مقدس و آثار راهبردی آن، آمریکا تنها مانده است.

دفاع مقدس یک پدیده سیاسی میراناپذیر است

به گزارش ایسنا، ظفری با بیان اینکه یک حرف واحد در بحث‌های سیاسی دنیا دیده نمی‌شود، بیان کرد: دفاع مقدس یک پدیده سیاسی میراناپذیری است که در امتداد زمان خود باعث تغییرات سیستمی در جهان شده و می‌شود.
مدیرکل حفظ آثار و نشر ارزش‌های دفاع مقدس استان همدان گفت: بررسی و جشن دفاع مقدس یک تاریخ زنده و تندیسی برای آیندگان خواهد بود.
وی با بیان اینکه دفاع مقدس گمشده‌های اصیل را برگردانده است، افزود: آگاهی، بصیرت، ولایت‌پذیری و... همه برگرفته از فرهنگ غنی دفاع مقدس است.
ظفری با اشاره به اینکه همه در انتقال فرهنگ ناپیدای دفاع مقدس تکلیف داریم، بیان کرد: دفاع مقدس یک دریای واقعیت است.
مدیرکل حفظ آثار و نشر ارزش‌های دفاع مقدس استان همدان با اشاره به اینکه ارتش جمهوری اسلامی ایران به عنوان ارتش راهبردی در جهان مطرح است، گفت: نگاه و مأموریت‌های سپاه جمهوری اسلامی نگاه جهانی است.
ظفری بیان کرد: بسیج سطح توانمندی‌های ما را از حیطه تاکتیکی و عملیاتی به سطح استراتژی رسانده و آرامش و امنیت ما نیز نتیجه دفاع مقدس است.
وی در ادامه به برنامه‌های هفته دفاع مقدس اشاره کرد و گفت: آغاز هفته با عنوان اقتدار، صلابت نیروهای مسلح، با رژه نیروهای مسلح آغاز می‌شود.
ظفری با اشاره به اینکه ستاد بزرگداشت هفته دفاع مقدس تشکیل شده است، بیان کرد: ۶ روز باقیمانده با عناوین شهدا و ایثارگران، معنویت و وحدت ملی، دانش‌پژوهان و هنرمندان، اقتصاد مقاومتی و پشتیبان مردمی و اصناف و آمادگی دفاعی، پیشکسوتان و رزمندگان، بصیرت‌افزایی و بیداری و اسلامی و دشمن‌شناسی و استکبارستیزی، فرماندهان و حماسه‌آفرینان برگزار می‌شود.
مدیرکل حفظ آثار و نشر ارزش‌های دفاع مقدس استان همدان گفت: با توجه به ظرفیت باغ موزه که یک افتخار برای استان محسوب می‌شود، هر کدام از مجموعه و تشکل‌های نظامی و انتظامی یک شب در این مکان برنامه خواهند داشت.
ظفری از برگزاری برنامه کمیته بانوان در این مکان خبر داد و افزود: متأسفانه کاستی‌هایی در معرفی نقش زن در جامعه دینی داریم.

نگاه انحصاری باعث کندشدن سرعت ترویج شده است

وی با بیان اینکه همیشه یک دغدغه از نگاه انحصاری به ارزش‌ها داشته‌ایم، بیان کرد: نگاه انحصاری باعث کند شدن سرعت ترویج ارزش‌های دفاع مقدس شده است.
مدیرکل حفظ آثار و نشر ارزش‌های دفاع مقدس استان همدان با بیان اینکه باید یک نگرش راهبردی به ارزش‌ها داشته باشیم، افزود: باید هنر انتقال ارزش‌های دفاع مقدس را به نسل جوان و کسانی که فقیر این فرهنگ هستند را داشته باشیم.
ظفری با بیان اینکه باید کاری کنیم کسانی که با این عرصه آشنایی ندارند خود را در آیینه دفاع مقدس ببینند، گفت: ارزش‌های دفاع مقدس متعلق به همه است و همه باید در حفظ آن کوشا باشیم.
وی با بیان اینکه ارزش‌های دفاع مقدس ابزار جنگ و سلیقه‌های مختلف نیست و اگر این‌گونه باشد خیلی خطرناک خواهد بود، ادامه داد: جنگ یک کار جمعی بود و هر کس به اندازه وسع و توانایی خود در آن نقش داشته است.
مدیرکل حفظ آثار و نشر ارزش‌های دفاع مقدس استان همدان با بیان اینکه کسی ما را با حزب و گروه نمی‌شناسد بلکه ما را با نام شهدا و رهبری و مردم و مقاومت می‌شناسند، تأکید کرد: باید در انتقال این واقعیت‌ها کوشا باشیم چرا که خاصیت جامعه توحیدی در این است که همه در آن نقش دارند.

معاون متوسطه آموزش و پرورش استان همدان:

درس کارآفرینی باید جدی گرفته شود

معاون متوسطه آموزش‌وپرورش استان همدان با بیان اینکه در دنیای امروز ۹۱ درصد از مشاغل را کسب و کارهای کوچک تشکیل می‌دهد، گفت: باید درس کارآفرینی را جدی بگیریم.
عباس احمدی‌مقیم در هنرستان ام‌البنین در همدان با موضوع «یک روز با هنرستان من»، با تبریک سالتحصیلی جدید بیان کرد: شما دانش‌آموزان با انتخاب رشته‌های مهارتی در انتخاب مسیر آینده شغلی خود نقش مهمی را ایفا می‌کنید.
وی با بیان اینکه در استان همدان ۵۶ رشته در شاخه کار و دانش و ۲۵ رشته در حوزه فنی و حرفه‌ای وجود دارد، گفت: تقریباً ۳۷ درصد از دانش‌آموزان استان همدان در رشته‌های فنی و حرفه‌ای و کار و دانش ثبت نام کرده‌اند.
به گزارش فارس، معاون متوسطه آموزش‌وپرورش استان همدان با اشاره به اینکه دنیای امروز دنیایی است که به شدت نیازمند مهارت است افزود: در حوزه‌های نظری افراد بسیاری با مدرک فوق لیسانس و دکتری بیکار هستند به طور که نمی‌توانند به مشاغل دولتی دسترسی پیدا کنند و متأسفانه مهارت لازم را برای پرداختن به کسب و کار را هم ندارند.
وی با بیان اینکه رشته‌هایی مثل گیاهان دارویی، تصویرسازی کامپیوتری، مدیریت خانواده و امور اداری رشته‌هایی هستند که جامعه امروز بسیار به آنها نیازمند است، بیان کرد: امروزه طب سنتی در جای جای شهرها و روستاها این رشته تأسیس می‌شود و گرایش مردم به این سوی است که یکی از کارهای زیرساختی آن شناسایی گیاهان دارویی و فرایندی است که برای تهیه و آماده‌سازی مورد نیاز است. احمدی‌مقیم در ادامه گفت: در زمینه تصویرسازی کامپیوتر همین بس که بزرگترین شرکت آمریکایی در همین حوزه آی.تی درآمدی معادل دو برابر درآمد نفت کشور عربستان دارد.
وی افزود: در آموزش و پرورش شاهد مراجعه افرادی هستیم که با مدرک فوق لیسانس و بالاتر به ما مراجعه کرده و به دنبال یک تدریس و شغل ناپایدار هستند که هر لحظه ممکن است آن را از دست بدهند و در حاضر زمینه آن هم فراهم نیست. معاون متوسطه آموزش و پرورش استان همدان در بخش دیگری از سخنانش با بیان اینکه رشته‌های کار و دانش و فنی و حرفه‌ای در حال تغییر هستند و متناسب با مشاغل مورد نیاز استان راه‌اندازی می‌شوند، گفت: امیدوارم در چند سال آینده با توجه به نیاز استان، در این هنرستان چند رشته جدید تأسیس شود تا زمینه اشتغال جوانان در استان فراهم شود.
احمدی مقدم افزود: در تلاشیم علاوه بر اینکه مهارت‌هایی که در این هنرستان به صورت کلاسیک آموزش داده می‌شود یکسری آموزش مهارت‌های زندگی هم در کنار آن ایجاد کنیم.
وی در پایان با بیان اینکه دانش‌آموزان درس کارآفرینی را جدی بگیرند، بیان کرد: جدی گرفتن این مهم می‌تواند زمینه شغلی افراد را در جامعه آینده فراهم کند.

۲۸ هزار کلاس اولی به مدرسه می‌روند

معاون آموزش ابتدایی آموزش‌وپرورش استان همدان از تحصیل ۱۵۱ هزار و ۴۷۴ دانش‌آموز ابتدایی در همدان در سالتحصیلی جدید خبر داد و گفت: امسال ۲۸ هزار کلاس اولی به مدرسه می‌روند.
حسین بهرامی نوید در گفت‌وگو با فارس، از ثبت نام ۲۸ هزار کلاس اولی در سیستم سناد خبر داد و افزود: پیش‌بینی می‌شود این تعداد این میزان کلاس اولی به بیش از ۳۰ هزار نفر برسد. وی از رشد ۳ درصدی تعداد دانش‌آموزان اول ابتدایی نسبت به سال گذشته خبر داد و گفت: تعدادی از اسامی کلاس اولی‌ها به علت کندی اینترنت در برخی از نقاط استان وارد سیستم سناد نشده است. معاون آموزش ابتدایی آموزش‌وپرورش استان همدان با بیان اینکه ۳۱ شهریورماه روز شکوفه‌ها و غنچه‌هاست، افزود: در این روز دانش‌آموزان کلاس اولی و پیش دبستانی‌ها برای آشنایی با محیط مدرسه و کاهش دلهره آنها در جدایی از والدین به مدرسه می‌روند.
وی یادآور شد: همه ساله کلاس اولی‌ها یک روز زودتر از سایر دانش‌آموزان در مدرسه حضور می‌یابند تا با آشنایی و ارتباط صمیمی با مسئولان آموزشگاه به مدرسه می‌روند.
بهرامی‌نوید با بیان اینکه امسال ۱۵۱ هزار و ۴۷۴ نفر دانش‌آموز ابتدایی در استان به مدرسه می‌روند، افزود: این میزان نسبت به سال گذشته افزایش یافته است.
وی یادآور شد: این تعداد دانش‌آموز دوره ابتدایی در هزار و ۶۰۰ آموزشگاه و ۷ هزار کلاس درس، تحصیل می‌کنند.
معاون آموزش ابتدایی آموزش‌وپرورش استان همدان در خصوص کمبود فضای آموزشی در سطح استان نیز بیان کرد: متأسفانه با وجود تأکیداتی که از ابتدا برای پیش‌بینی فضایی برای ساخت مدرسه در مساکن مهر شد، این اتفاق رخ نداد و اکنون برخی از مناطقی که مساکن مهر احداث شده و برخی از شهرک‌ها مشکل کمبود فضای آموزشی دارند. وی افزود: اکنون با برخی مدارس غیر دولتی وارد مذاکره شده‌ایم تا از فضای آنها استفاده شده و برخی از دانش‌آموزان به آن مدارس معرفی شوند.

تردد کامیون از جاده قدیم همدان - ساوه ممنوع شد

رئیس پلیس‌راه استان همدان گفت: تردد انواع تریلر و کامیون در روزهای پنجشنبه و جمعه هفته جاری در محور قدیم ساوه - همدان ممنوع است.
رضا عزیزی در گفت‌وگو با ایرنا افزود: این ممنوعیت تردد شامل خودروهای حامل مواد سوختی و فاسد شدنی نمی شود.
وی بیان کرد: طرح ممنوعیت تردد از ساعت ۱۳ تا ۲۴ ر امروز و از ساعت ۷ تا ۲۴ روز جمعه این هفته ادامه دارد.
عزیزی گفت: این طرح با هدف کاهش سوانح فوتی اجرایی می‌شود چون تردد همزمان خودروهای سنگین و سبک به خصوص در زمان‌های پر ترافیک موجب بروز سانحه فوتی می‌شود.
رئیس پلیس‌راه استان همدان افزود: با توجه به بهره‌برداری از قطعه پایانی آزادراه همدان - ساوه تردد اتوبوس، مینی‌بوس و تاکسی کرایه از محور قدیم ممنوع شده است.
عزیزی افزود: بار ترافیکی جاده‌های این استان در فصل تابستان به ویژه روزهای منتهی به پایان این فصل و در بین تعطیلات به شدت افزایش یافته است.
وی بیان کرد: مسیرهای گردشگرپذیر از جمله جاده غار علیصدر و گنجنامه بیشترین میزان بار ترافیکی را دارند به این منظور چند تیم پلیس راه به منظور کاهش سوانح جاده‌ای در این جاده‌ها مستقر شدند.
وی گفت: طبق آمارهای ارائه شده از سوی حمل و نقل و پایانه‌ها روزانه ۳۰۰ هزار دستگاه خودرو در همدان تردد دارند که هم اینک به ۴۵۰ هزار دستگاه رسیده است.
رئیس پلیس راه همدان بیان کرد: طبق قانون باید تمامی سرنشینان خودروهایی که در معابر برون شهری تردد می‌کنند از کمربند ایمنی استفاده کنند.
عزیزی به رانندگان توصیه کرد: به منظور داشتن سفری ایمن مولفه‌های چون رعایت سرعت مطمئنه و مجاز و توجه کافی به جلو را مد نظر قرار دهند.
وی گفت: رانندگان در صورت احساس خستگی و خواب‌آلودگی از ادامه رانندگی اجتناب کرده همچنین پس از هر ۲ ساعت رانندگی به مدت ۱۵ دقیقه استراحت کنند.

رضایت ۹۴ درصدی مراجعان از خدمات مراکز مشاوره انتظامی

سرپرست معاونت اجتماعی انتظامی استان همدان از رضایت ۹۴ درصدی مراجعان از خدمات مراکز مشاوره انتظامی در استان همدان خبر داد. به گزارش مهر، حسین بشری در بازدید مراکز مشاوره انتظامی همدان با اشاره به نقش خدمات مشاوره‌ای در مصالحه و سازش گفت: شاهد رضایت ۹۴ درصدی مراجعان از خدمات مشاوره‌ای انتظامی در استان همدان هستیم.
وی با بیان اینکه پلیس نقش مؤثری در پیشگیری مسائل اجتماعی دارد افزود: نیروی انتظامی یک نهاد مردم‌محور بوده و رضایت مردم از عملکرد پلیس مهمترین فاکتور سنجش موفقیت ما در حوزه شغلی خود است.
بشری با بیان اینکه سنجش کیفیت ارائه خدمات به شهروندان و مراجعین نه تنها در مدیریت برنامه‌ها به ما کمک می‌کند بلکه به نوعی هزینه‌های اقتصادی جامعه را در تأمین نظم و امنیت اجتماعی کاهش می‌دهد، بیان کرد: مراکز مشاوره در ناجا به همین منظور و با هدف کاهش هزینه‌های انتظامی و قضایی، پیشگیری اجتماعی و تحکیم بنیان خانواده شکل گرفته که خوشبختانه با استقبال بی‌نظیر مردم و مراجعین همراه بوده است.

حکم مدیر کل تعاون، کار و رفاه اجتماعی استان صادر شد

با حکم وزیر ؛ احمد توصیفیان به سمت مدیر کل تعاون ، کار و رفاه اجتماعی استان همدان منصوب شد. توصیفیان طی حکمی از سوی علی ربیعی وزیر تعاون ، کار و رفاه اجتماعی به سمت مدیر کل تعاون ، کار و رفاه اجتماعی استان همدان منصوب شد.
وی پیش از این با عنوان سرپرست مدیریت این مجموعه را بر عهده داشت.

shenide@hamedanpayam.com

شنیده‌ها

۱- درباره حضور همدان در نمایشگاه مسکو اطلاع‌رسانی نشده است. گویا شرکت‌هایی از استان در این نمایشگاه شرکت کرده‌اند. گفتنی است بیست‌وپنجمین نمایشگاه صنعت غذایی مسکو هم‌اکنون با حضور هزار و ۵۰۰ شرکت از کشورهای مختلف در حال برگزاری است.
۲- تشکیل انجمن صادراتی خوشه فرآوری انگور استان در دست مطالعه است. گویا این انجمن در راستای حذف واسطه‌ها و دلال‌ها و با هدف توسعه صادرات کشمش استان به خارج از کشور تشکیل می‌شود. گفتنی است راه‌اندازی دفاتر فروش در خارج از کشور و شناسایی بازارهای خارجی از دیگر اهداف این انجمن صادراتی می‌باشد.
۳- برنامه‌ریزی برای گسترش کشت محصولات ارگانیک کشاورزی در استان در حال انجام است. گویا ترویج کشت ارگانیک در باغچه‌های خانگی برای کمک به معیشت روستاییان و تحقق اقتصاد مقاومتی در این مناطق در دستور کار دستگاه مسئول است. گفتنی است محصولات ارگانیک کشاورزی شامل محصولاتی هستند که در کشت و تولید آنها از سموم و کودهای و آفت‌کش‌های شیمیایی استفاده نمی‌شود.
۴- محیط زیست با استفاده از پساب در بخش کشاورزی مخالف است. گویا استفاده از پساب برای محصولات تازه‌خوری مانند سبزی و انواع صیفی معضلاتی را به دنبال دارد. گفتنی است از پساب تصفیه‌خانه‌ها سهم چند درصدی هم برای کشاورزی در نظر می‌گیرند که با این موضوع سهم صنعت افزایش خواهد یافت.
۵- حقوق و مزایای شهرداران و کارکنان شهرداری ساماندهی شده است. گویا دریافتی تمام شهرداران، مدیران و کارکنان شهرداری‌ها تحت هر عنوان و پس از کسورات قانونی و مالیات در سال ۹۵ به طور متوسط در هر ماه، حداکثر ۱۲۶ میلیون ریال خواهد بود. گفتنی است این دریافتی‌ها به استثنای عیدی، حق مأموریت روزانه و حق‌التدریس کارکنان واجد شرایط خارج از وقت اداری با رعایت ضوابط مربوطه است.

یادداشت

تخریب مزارع سبزی آلوده به فاضلاب، نوش‌داروی پس از مرگ سهراب

» مهدی ناصرنژاد

کشتزارهای آلوده به فاضلاب در زمین‌های پایین‌دستی شهر همدان موضوع تازه‌ای نیست و سال‌هاست سبزی‌کاری با هیچ محدودیتی با استفاده از آب آلوده و بیماری‌زای کانال فاضلاب شهر در وسعت وسیعی انجام می‌شود و تاکنون کمتر اقدام پیشگیرانه‌ای از سوی مسئولان مربوطه برای پایان دادن به این وضعیت صورت گرفته است.
آخرین خبر که از سوی خبرگزاری ایرنا به نقل از رئیس گروه بهداشت محیط مرکز بهداشت استان همدان در این ارتباط منتشر شد، حاکی از نابودسازی حدود ۱۰ هکتار کشت سبزیجات آلوده به فاضلاب از زمین‌های کشاورزی حاشیه شهر همدان در تابستان امسال می‌باشد.
علی نوروزی، رئیس گروه بهداشت محیط مرکز بهداشت استان همدان در این‌باره گفته است، بین ۲۰ تا ۲۵ درصد از سطح سبزی‌کاری در استان همدان با استفاده از آب و فاضلاب شهری انجام می‌شود.
شهرستان اسدآباد نیز در حدود ۴۵ کیلومتری غرب شهر همدان از نقاطی است که بخشی از تولیدات صیفی‌کاری آن با استفاده از آب کانال فاضلاب شهری انجام می‌شود و این مشکل همواره مورد توجه رسانه‌ها قرار گرفته است.
به نظر می‌آید موضوع اشتغال و درآمدزایی برای تولیدکنندگان کشاورز و از سویی تقاضای مردمی برای خرید و مصرف صیفی‌جات با وجود آلودگی و بیماری‌زایی آن، مسئولان بهداشت محیط و حوزه کشاورزی را در مقابل یک چالش بزرگ قرار داده است که چه راهکاری را باید در این ارتباط بیندیشند. در همین حال برخی صیفی‌کاران با استدلال‌های بغرنجی همواره ادعا دارند از فاضلاب در آبیاری کشتزارهای خود استفاده نمی‌کنند و اغلب صاحبان مزارع سبزی‌کاری با پمپاژ آب و نمایش آن مقابل باغچه‌های سبزی چنین وانمود می‌کنند که ۲۴ ساعته از آب چاه عمیق برای آبیاری مزارع سبزی و صیفی استفاده می‌کنند.
توسعه سطح کشت مزارع گلخانه‌ای در استان همدان این نوید را می‌دهد که کشت‌های غرق‌آبی و به تبع آن استفاده از فاضلاب برای آبیاری به تدریج از چرخه تولیدات کشاورزی استان حذف شود و البته که چنین چشم‌داشتی با توجه به روند کُند و مشکلات سرمایه‌گذاری برای کشت‌های گلخانه‌ای و بارانی کمی تا قسمتی دور و دراز می‌نماید.
در همین حال سیاستگذاری عقلایی برای کشت جایگزین در مزارع سبزی‌کاری که احتمال جاری کردن فاضلاب در آن می‌رود، می‌تواند کشاورزان و زمین‌داران را متقاعد به تولیدات دیگر و درآمدزایی مناسب سازد. باید همواره توجه داشت که امحا و نابودسازی محصول مزارعی که احتمال می‌رود با فاضلاب آبیاری شده باشد، نوشداروی بعد از مرگ سهراب است؛ چراکه اگر خدای ناخواسته بنا بر شیوع بیماری خطرناک، توسط محصولات آلوده به فاضلاب باشد، قبل از هر اقدام پیشگیرانه‌ای از حیطه اختیار خارج شده و اثرات مخرب خود را باقی می‌گذارد.
متأسفانه تابستان امسال اطلاع‌رسانی در خصوص مزارع سبزی آلوده به فاضلاب کم و نارسا بود و در همین حال عرضه محصولات سبزی‌کاران به بازار مصرف و بیشتر از طریق فروشندگان دوره‌گرد بدون هیچ محدودیتی تا به امروز ادامه داشته است. جالب است که هیچ فروشنده ثابت و سیاری به کشت سبزی با فاضلاب اذعان نداشته و جملگی به تهیه محصول از مزارع زیر پوشش چاه‌های بهداشتی اصرار می‌ورزند.

پیام تاریخ، تمدن و فرهنگ مادستان
The Message Of Madestan's History & Civilization & Culture
روزنامه همدان پیام
۳
پنجشنبه ● ۲۵ شهریورماه ۱۳۹۵ ● شماره ۲۷۳۳
مادستان
madestan@hamedanpayam.com

امکانات لازم برای بازگشایی مدارس تویسرکان فراهم شد

شهرستان تویسرکان به لحاظ امکانات و شرایط لازم، آماده استقبال از دانش‌آموزان در مهرماه، روز بازگشایی مدارس است.
فرماندار تویسرکان در شورای ترافیک و حمل و نقل عمومی شهرستان گفت: همه دستگاه‌های اجرایی مرتبط با بحث بازگشایی مدارس باید با دغدغه‌مندی و رعایت دقیق قانون به وظایف خود در این بخش عمل کنند.
به گزارش ایرنا، حبیب مومیوند افزود: تأمین امنیت و سلامت دانش‌آموزان موضوع بسیار پر اهمیتی است که باید در ساماندهی مقوله حمل‌ونقل و تردد دانش‌آموزان مورد توجه قرار گیرد و هیچ کوتاهی در این زمینه پذیرفته نیست. وی با اشاره به اینکه کوتاهی در زمینه تأمین امنیت و سلامت عمومی افراد موجب حوادث ناگوار می‌شود، بیان کرد: در صورت بروز چنین مشکلاتی همه دستگاه‌های اجرایی موظف به پاسخگویی در مورد عملکرد خود هستند. مومیوند از دستگاه‌های خدمات‌رسان خواست تا در ایام منتهی به بازگشایی مدارس و چند روز پس از آن از حفاری در خیابان‌ها و معابر شهرستان خودداری کنند.
وی بیان کرد: نهضت آسفالت خیابان‌ها و معابر عمومی شهر از سوی شهرداری تویسرکان در بازه زمانی ۵ ماهه انجام شده است و هنوز ادامه دارد.
فرماندار تویسرکان در بخش دیگری از سخنان خود از ضعف اطلاع‌رسانی دستگاههای اجرایی در تبیین عملکرد دولت انتقاد کرد و گفت: هیچ جلسه‌ای برای رفع تکلیف و دادن آمار بدون نتیجه و خروجی تشکیل نمی‌شود.
مومیوند متذکر شد: ضعف تعامل و همکاری برخی دستگاه‌های اجرایی با اهالی رسانه و مطبوعات موجب می‌شود تا عموم مردم نسبت به فعالیت‌هایی که انجام می‌شود اطلاع چندانی نداشته باشند.

کوتاه از شهرستان

تنها نیم درصد از جرائم استان در رزن رخ می‌دهد

به علت بافت فرهنگی و عالم‌خیز بودن رزن، تنها نیم درصد جرائم استان در این شهرستان رخ می‌دهد.
فرماندار رزن در کمیسیون ارتقای امنیت اجتماعی شهرستان با بیان اینکه ۷ درصد جمعیت استان در شهرستان رزن است، گفت: از جمله مشکلات موجود در رزن بدعت در عزاداری‌هاست که البته در ارتباط با مقابله با آن اقدامات خوبی صورت گرفته است.
به گزارش فارس، فتحعلی حسینی، باورهای مذهبی و ارزش‌های دینی را بهترین راهکار مقابله با انحراف و بروز آسیب‌های اجتماعی دانست و ادامه داد: برای جلوگیری از آسیب‌ها ابتدا باید عوامل مخل امنیت اجتماعی را شناسایی کرده و آن را احصا کنیم.
وی گفت: پس از اولویت‌بندی این آسیب‌ها می‌توان با یک برنامه‌ریزی عملیاتی و قابل اجرا نسبت به رفع این آسیب‌ها به صورت ریشه‌ای اقدام کرد.حسینی از برگزاری متمرکز عزاداری حسینی در شهر رزن خبر داد و بیان کرد: هدف از این کار پیشگیری از ترویج خرافات در عزاداری‌ها و برگزاری باشکوه مراسم حسینی است.

۳۱ واحد غیر فعال تولیدی در کبودراهنگ

۳۱ واحد تولیدی در شهرستان کبودراهنگ غیر فعال است.
رئیس صنعت، معدن و تجارت کبودراهنگ در گفت‌وگو با فارس با بیان اینکه ۸۲ واحد تولیدی در کبودراهنگ دارای پروانه بهره‌برداری هستند، بیان کرد: از این تعداد ۵۱ واحد فعال و ۳۱ واحد غیر فعال است.
علی سلطانی‌ولا با بیان اینکه ٦٩ واحد داخل شهرک صنعتی ویان و ۱۱ واحد خارج از شهرک صنعتی قرار دارند، گفت: این واحدها منجر به اشتغالزایی برای هزار و ۸٤٦ نفر شده است.
وی افزود: در صورت حل مشکلات واحدهای تولیدی زمینه اشتغال ۸۷٤ نفر نیز مهیا می‌شود. سلطانی‌ولا با بیان اینکه با اجرای طرح توسعه فولاد ویان، لوله و نورد اکباتان، زمینه اشتغالزایی برای ٤۰۰ نفر مهیا می‌شود، خواستار توجه به این مهم شد.
وی در خصوص شهرک صنعتی ویان با ۳۹٤ هکتار مساحت به عنوان بزرگترین شهرک صنعتی استان گفت: وجود معادن مختلف و نزدیکی به نیروگاه شهید مفتح از امتیازات این شهرک محسوب می‌شود.
سلطانی‌ولا مشکلات این شهرک را شامل دسترسی نداشتن مناسب اهالی شهرستان، مشکل آب آشامیدنی، آسفالت، جدول‌کشی، روشن نبودن معابر و... عنوان کرد.

راه‌اندازی دفتر آکادمی دانشگاه آزاد ملایر در بلاروس

دفتر آکادمی پژوهشی دانشگاه آزاد ملایر در بلاروس راه‌اندازی می‌شود.
رئیس دانشگاه آزاد ملایر در جمع خبرنگاران با اشاره به تأمین ۲۰ درصد هزینه‌های این دانشگاه از فعالیت‌های دانش‌بنیان و اقتصادی گفت: ملایر نخستین واحد آموزشی در غرب کشور است که توانسته پنجمین نماینده دانشگاه آزاد در خارج کشور باشد.
به گزارش تسنیم، داریوش جاوید با بیان اینکه در حال حاضر ۵ هزار و ٦۰٦ نفر دانشجو در مقاطع تحصیلی مختلف این دانشگاه تحصیل می‌کنند، افزود: ۱۰۹ رشته تحصیلی در دانشگاه آزاد ملایر فعال است که از آن جمله در ۳٤ رشته کارشناسی ارشد و ۲ رشته در مقطع دکتری پذیرش دانشجویان انجام می‌شود. وی از تخفیف ۵۰ درصدی شهریه در سالتحصیلی ۱۳۹۵ در تمام رشته‌های مقاطع کاردانی و کارشناسی این دانشگاه خبر داد و گفت: دانشجویان ورودی سال ۱۳۹۵ در تمام دوران تحصیل از این تخفیف برخوردار هستند.

سرپرست آب‌وفاضلاب شهری نهاوند معرفی شد

«مرتضی شریفی» در مراسمی به عنوان سرپرست اداره آب و فاضلاب نهاوند معرفی شد.
به گزارش مهر، کریم حمیدوند، فرماندار نهاوند در این نشست با بیان اینکه اقدامات و خدمات رئیس سابق اداره آب‌وفاضلاب شهرستان نهاوند رضایتمندی مسئولان و مردم را به همراه داشته است، ابراز امیدواری کرد: سرپرست جدید اداره با ادامه دادن این راه بیش از پیش برای انجام رسالت سازمانی خود کوشا باشد.
در پایان این دیدار از زحمات چندین ساله غلامرضا نصرتی، رئیس سابق این اداره قدردانی و مرتضی شریفی به عنوان سرپرست امور آب و فاضلاب شهرستان نهاوند معرفی و منصوب شد.

مسئول نمایندگی ولی فقیه سپاه تویسرکان معرفی شد

حجت‌الاسلام حسن‌یار عبادی‌امجد به عنوان مسئول نمایندگی ولی فقیه سپاه تویسرکان معرفی و از زحمات حجت‌الاسلام محمد محمودزاده قدردانی شد.
به گزارش فارس، مسئول نمایندگی ولی فقیه سپاه انصارالحسین(ع) همدان با تأکید بر ضرورت تشریح مناسبت‌های دینی چون غدیر برای جامعه به ویژه قشر جوان گفت: واقعه غدیر آن‌گونه که باید تشریح نشده؛ به طوری که این رخداد عظیم در بین ما شیعیان غریب است. حجت‌الاسلام ابراهیم گنجعلی با تأکید بر حفظ اتحاد، انسجام و یکدلی در سطح جامعه افزود: باید نسبت به رفع مشکلات داخلی و هوشیاری در برابر دشمن حساس باشیم. سعید سعیدی فرمانده سپاه ناحیه تویسرکان هم پس از گریزی به دستاوردهای انقلاب گفت: در این شهرستان اقدامات بسیار خوبی به منظور روشنگری در مباحث مختلف در مناسبت‌ها در حوزه نمایندگی ولی فقیه داشتیم.

در همایش بازآفرینی شهری پایدار نهاوند مطرح شد

پای‌قلعه نهاوند، پایلوت بهسازی محلات کشور می‌شود

▪ بحران بافت فرسوده در شهری پر قدمت

» معصومه کمالوند

همایش و دوره آموزشی یکروزه بازآفرینی محلات روز گذشته به میزبانی شهرداری و شورای اسلامی شهر نهاوند در محل سالن اندیشه این شهرستان برگزار شد.
در این همایش یکروزه که با حضور اساتید و کارشناسان کشوری و گروه‌های مختلف شهر برگزار شد، درباره توسعه پایدار شهری و راه‌های رسیدن به آن با توجه به شاخصه‌ها و داشته‌های آن منطقه (نهاوند) بحث و تبادل نظر شد.
اینکه بازآفرینی شهری در هر حالتی از صفر تا صد آن باید با همراهی مردم اقدام شود تا به نتیجه‌ای که می‌خواهد برسد، آن وقت است که می‌شود به شرایط اقتصادی، اجتماعی و سایر مولفه‌های مهم -که هدف این بازآفرینی است- دست یافت.

بحران هویت در نهاوند تاریخی

معاون وزیر راه‌وشهرسازی در این همایش گفت: نهاوند با این قدمت و دیرینگی تاریخی دچار بحران هویت شده است که حفظ این هویت از بحران باید تلاش کرد؛ در شرایطی که یک سوم جمعیت شهری نهاوند در بافت فرسوده این شهر زندگی می‌کنند و عمده تاریخ این شهر هم در همین بافت فرسوده نهفته است.
محمدسعید ایزدی با تأکید بر اینکه همین بافت‌های فرسوده منشأ آسیب‌ها و بزهکاری‌های اجتماعی است، افزود: مقام معظم رهبری هم برکاهش این بافت‌های فرسوده و آسیب‌های اجتماعی تأکید کرده‌اند.

۲ هزار و ۷۰۰ محله فرسوده در ۵۰ شهر کشور

به گفته وی، کاهش بافت‌های فرسوده و ناکارآمد و حاشیه‌نشینی از اولویت‌های شهری در کاهش آسیب‌های اجتماعی است.
بر همین اساس ستاد بازآفرینی شهری در کشور ۲ هزار و ۷۰۰ محله را ۵۰ شهر کشور شناسایی کرده است که مناطق حاد در این اولویت قرار گرفته و گام نخست، شناسایی اولویت‌هاست تا پس از این شناخت برای توانمندسازی و ارائه خدمات شهری از جمله پارک‌ها، کتابخانه‌ها و در نهایت بهسازی مسکن اجرایی کنیم.
ایزدی ادامه داد: اما نهاوند را پایلوت بهسازی کشور انتخاب کرده‌ایم تا این مراحل که عنوان شد با محوریت شهرداری و حمایت سایر ارگان‌ها از جمله بانک‌ها با ارائه تسهیلات در آن اجرا شود. همچنین منطقه پای قلعه نهاوند در این پایلوت مدنظر است.

۳۰ درصد جمعیت نهاوند در ۵ محله فرسوده شهر

مدیرکل راه‌وشهرسازی استان همدان هم با بیان اینکه ۳۰ درصد جمعیت شهری نهاوند در بافت فرسوده شهر شامل ۵ محله (دوخواهران، پای قلعه، پشت شهرداری، خاقانی و حافظ) سکونت دارند که برای بازآفرینی این محلات، ۲۱ پروژه و برنامه تعریف شده است.

زمین‌های دولتی در قالب کاربری تجاری

محمد رودباری با اعلام اینکه مطالعه دو محله احیا و بازسازی محله حاج خدارحم و حاج آقا تراب در حال انجام است،افزود: در جریان اجرای طرح تفضیلی شهری نهاوند به مناطقی رسیدیم که زمین‌های دولتی را به کاربری تجاری تبدیل کرده بودند و با تغییر آن به فضای سبز، کاربری قبلی آن حذف شد.

بازآفرینی شهری مانع وخیم‌تر شدن

استاد دانشگاه بوعلی همدان هم به عنوان کارشناس این همایش گفت: تأثیر بازآفرینی برای رهایی شهرها از فرسودگی و وخیم‌تر شدن شرایط و سبک زندگی در نقاط حاشیه و بافت‌های فرسوده و مرکزی شهرها، همچنین بازگرداندن امکانات زیستی و رونق به این محلات است.

هر نوع مداخله بدون مردم ناموفق است

به گفته اسدا... نقدی، هر نوع مداخله در توسعه شهری با همراهی مردم مؤثر خواهد بود؛ مردم و همراهی آنها در اجرایی شدن توسعه شهری و فراهم شدن زیرساخت‌ها مهم هست.
وی دغدغه‌های مهم شهرداران را داشتن منابع درآمدی پایدار دانست که با حفظ منابع و میراث‌های آن منطقه می‌توان مهمترین منابع را ایجاد کرد؛ از جمله تبدیل اماکن و میراث‌های تاریخی به هتل یا میهمان‌خانه و سفره‌خانه‌ها که هم میراث را حفظ کرده‌ایم، هم اشتغال ایجاد شده و هم مردم راضی هستند.

با بازآفرینی غیرمرتبط به جایی نمی‌رسیم

استاد دانشگاه تهران هم در ادامه این دوره آموزشی یکروزه گفت: در هر شهری باید بر اساس داشته‌ها و شرایط همان شهر اقدام کرد، زیرا هر چقدر هم که خوش‌فکر باشیم و ایده داشته باشیم. البته وقتی نسبت به آن منطقه شناخت نداشته باشیم، عمل نکنیم، به جایی نمی‌رسیم.
به گفته محسن حبیبی، نمی‌شود در نهاوند بود و با توجه به موقعیت تهران عمل کرد و از ابتدا تا پایان این چرخه از تصمیم‌سازی تا اجرا مردم را مد نظر داشت.

همراهی مردم حرف نخست را می‌گوید

شهردار نهاوند هم با بیان اینکه موقعیت مالی و شرایط اعتباری شهرداری‌ها چندان مناسب نیست، تأکید کرد: از روش بازآفرینی و ایجاد منابع می‌شود موقعیت اقتصادی شهر را رونق داد.
به گفته امیررضا یوسفیان، ۱۲۰ قطعه زمین با همکاری راه و شهرسازی به نام شهرداری نهاوند انتقال داده شده که این موضوع تاکنون سابقه اجرایی نداشته است.
وی از مطالعه مسیل، اجرای طرح میدان مرکزی با تخریب و آزادسازی دخانیات، نصب المان اصلی شهر با توجه به اینکه نهاوند دروازه ورود اسلام به ایران بوده و این شاخصه باید در توسعه شهری حفظ و مدنظر قرار گرفته شود، خبر داد.

قبر آقا باغ موزه می‌شود

یوسفیان گفت: همچنین ساماندهی قبر آقا و تبدیل آن به باغ موزه هم از جمله اقداماتی است که مدیریت شهری در نهاوند در دست اجرا یا مطالعه دارد.

فرماندار بهار:

برای مدرسه‌سازی فرهنگ‌سازی کنید

برای مدرسه‌سازی باید فرهنگ‌سازی کرد و در این زمینه باید از ظرفیت‌های تمامی افراد و ارگان‌ها برای تبلیغ و فرهنگ‌سازی استفاده کنیم.
فرماندار بهار در نشست مشترک مدیرکل نوسازی، توسعه و تجهیز مدارس استان با مدیر آموزش‌وپرورش و جمعی از اعضای مجمع خیرین مدرسه‌ساز شهرستان گفت: در زمان کنونی جامعه‌ای که بتواند از ظرفیت‌های بیرونی بهترین استفاده را کند، به شکوفایی می‌رسد.
محسن مرادی‌پناه با بیان اینکه نقش خیرین در ساخت مدارس شهرستان بهار باید پر رنگ‌تر شود، ابراز امیدواری کرد: با برنامه‌ریزی‌های انجام شده توسط مدیریت آموزش‌وپرورش شهرستان و شناسایی خیرین و سوق دادن آنها به این شهرستان شاهد حضور چشمگیر سایر خیرین در عرصه مدرسه‌سازی باشیم.

سیاست؛ تکمیل پروژه‌های نیمه‌تمام

مدیرکل نوسازی، توسعه و تجهیز مدارس استان همدان هم گفت: سیاست‌های اصلی دولت تکمیل پروژه‌های نیمه‌تمام بوده و هدف بر این است تا تکمیل نشدن پروژه‌ها پروژه جدید آغاز نشود.
به گزارش روابط عمومی فرمانداری بهار، فرزاد تیموری افزود: هفته دولت امسال ۳۰ پروژه آموزشی و ورزشی با ۱٦ میلیارد و ۸۰۰ میلیون تومان افتتاح شد که از این تعداد پروژه ۲۳ مورد آموزشی و ۷ مورد ورزشی است.
وی با اشاره به افتتاح ۹ پروژه آموزشی همزمان با بازگشایی مدارس با سرمایه‌گذاری بنیاد برکت در مناطق محروم بیان کرد: در هفته دولت امسال نیز کلنگ اجرایی ۱۸ پروژه آموزشی از محل اعتبارات ملی به زمین زده شد.
مدیرکل نوسازی مدارس استان همدان با بیان اینکه ۷ میلیارد تومان برای استانداردسازی سیستم گرمایشی مدارس هزینه شده است، گفت: ٦۰ درصد سیستم گرمایشی مدارس استان شوفاژ و ٤۰ درصد بخاری است.
تیموری با اشاره به اینکه سال گذشته ۵/٦ میلیارد تومان اعتبار ملی تخریب و بازسازی در استان تخصیص یافت، بیان کرد: در مجموع ۲۵ میلیارد تومان اعتبار ملی و ۸ میلیارد تومان اعتبار استانی برای تخریب، بازسازی، مقاوم‌سازی و استانداردسازی سیستم گرمایشی مدارس استان هزینه شده است.
وی با بیان اینکه امسال تاکنون ۲/۷ میلیارد تومان اعتبار ملی استانداردسازی سیستم گرمایشی مدارس جذب شده است، افزود: انتظار داریم از محل اعتبارات ۲ درصد سهم نفت، اعتبار ویژه‌ای برای آموزش و پرورش دیده شود.

۳۲ درصد فضاهای آموزشی بهار ۳۰ سال قدمت دارند

مدیر آموزش‌وپرورش شهرستان بهار در ادامه گفت: بیش از ۳۲ درصد فضاهای آموزشی شهرستان با قدمت بالای ۳۰ سال هستند.
یوسف سعیدی عمده مشکل فضای آموزشی را در شهرک فرهنگیان بهار دانست و افزود: عمده فشار پایه ابتدایی در دو مدرسه باباطاهر و حضرت زهرا(س) است که ٦٦۵ دانش‌آموز ابتدایی (معادل یک‌سوم دانش‌آموزان این مقطع) در این دو مدرسه مشغول به تحصیل هستند.
وی ادامه داد: با توجه به واقع شدن پروژه ۳۲۰ واحدی مسکن مهر در نزدیکی شهرک فرهنگیان بهار نیاز بسیار زیادی به احداث مدرسه در شهرک فرهنگیان داریم تا بتوانیم پاسخگوی دانش‌آموزان این منطقه باشیم و در این زمینه زمینی به مساحت ۲ هزار و ۹۰۰ متر با شهرداری تهاتر شده است که مدرسه ۱۲ کلاسه در شهرک فرهنگیان احداث شود تا مشکل فضای آموزشی حل شود که باید در این زمینه نوسازی مدارس تعامل و همکاری لازم را داشته باشد.
سعیدی با اشاره به تعمیر و تجهیز مدارس گفت: تعمیر و تجهیز مدارس برای اجرای پروژه مهر در حال انجام است و همچنین از محل ۳ درصد قیر یارانه‌ای در اختیار شهرستان‌ها حیاط مدرسه والفجر و ایزوگام مدارس معین صالح‌آباد، ریحانه‌النبی، شهید سلیمانی، قدس و حضرت زهرا(س) انجام و ۷ مدرسه به سیستم گرمایشی پکیج مجهز شده است.
وی بیان کرد: مقاوم‌سازی آموزشگاه‌های امام حسین(ع) آبرومند، استقلال روان، جعفر نورآباد و آب باریک، کلنگ‌زنی ساخت آموزشگاه خیری ۸ کلاسه مرحوم علی گلی از دیگر اقدامات آموزش و پرورش بهار بوده است. سعیدی افزود: در طول هفته دولت آموزش و پرورش شهرستان بهار با افتتاح پروژه‌های گوناگون به خوبی درخشیده و بیش از ۲۰ درصد پروژه‌های آموزشی استان در شهرستان بهار افتتاح و کلنگ‌زنی شده است.
مدیر آموزش‌وپرورش شهرستان گفت: ۵ پروژه شامل مدرسه یک کلاسه دانش اکبرآباد، هنرستان آیت‌ا... بهاری، ٦ کلاسه مریم بهادربیگ، حجر نورآباد و سالن ورزشی بهادربیگ با اعتباری بالغ بر ٤ میلیارد تومان در هفته دولت به بهره‌برداری رسید و عملیات اجرایی مدرسه پرلوک آغاز شد.
سعیدی بیان کرد: هیچگونه پروژه راکدی در سطح شهرستان نداریم و عمده کمبود ما در شهرک فرهنگیان بهار و شهر صالح‌آباد است که با همفکری و همکاری آموزشگاه‌هایی باید ایجاد و احداث شود.

الووو پیام

ایمیل ——— mardomi@hamedanpayam.com
پیامک ——— ۱۰۰۰۶۰۶۶
تلفن و پیام‌گیر ——— ۳۸۲۷۹۰۴۰ - ۰۸۱

اتوبوس‌های خطوط شهرک الوند با تأخیر بسیاری به جایگاه خود می‌رسند که گویای کمبود اتوبوس در این خط است که به واقع در شأن مردم این منطقه نیست. مسئولان محترم لطفاً رسیدگی کنند.
تماس تلفنی

چند روز پیش بر روی گیشه مغازه خوار و بار فروشی در بین خوراکی‌ها بسته خاصی دیدم. پاکت کاغذی که بر روی آن نوشته بودند، چیپس مرغوب اصفهان!
البته عنوان دقیقش درخاطرم نیست؛ اما شهر اصفهان را خوب به خاطر دارم. از اینکه محصولات داخلی کشور را مصرف کنیم، مشکلی وجود ندارد؛ اما سال‌هاست که می‌دانیم استان همدان قطب تولید سیب‌زمینی در کشور را در دست دارد و خود نمی‌تواند محصولات و فرآورده‌های اینچنینی داشته باشد، جای تأسف دارد. برنامه‌ریزان استان و کشور نمی‌خواهند کاری کنند؟!
تمام محصولات این استان که با زحمت چندین نیروی انسانی تولید می‌شود خیلی راحت و به صورت خام خارج می‌شود. اصلاً موضوع فقط سیب‌زمینی است؛ بلکه هر آنچه در استان وجود دارد از معدن تا کشاورزی و... به همین روند در حال شکل‌گیری است و انگار موضوع عادی شده است که سال‌هاست همگان پیش گرفته‌اند و هیچ‌کاری هم انجام نمی‌دهند. شنیده‌ام که حرف‌هایش زده می‌شود اما با حرف که نمی‌شود کاری کرد...!
چقدر باید دلمان بسوزد که توان و ظرفیت نیروی انسانی تا منابع همین استان را برای تولید و... به کار بگیریم اما در نهایتش حداکثر بهره‌بری ازآن را نبینیم...
مسئولان محترم لطفاً کاری کنند، هر چه زودتر، بهتر...
محمدی

خبر

مدیر امور آبفای شهرستان اسدآباد:

۵۰ درصد لوله‌های آب به علت تردد خودروهای سنگین می‌شکنند

۵۰ درصد حوادث شکستگی لوله‌های آب شهر اسدآباد به علت تردد خودروهای سنگین در طول شب در سطح شهر است.
مدیر امور آب و فاضلاب شهرستان اسدآباد در گفت‌وگو با ایسنا گفت: تردد خودروهای سنگین در طول شب موجب خسارت‌های بسیاری به لوله‌ها و هدررفت آب ناشی از شکستگی آن می‌شود.
محمود مرسلی‌وفا با اشاره به اینکه شهرستان اسدآباد با داشتن بیشترین خودروهای سنگین به عنوان یکی از قطب‌های مهم حمل و نقل محسوب می‌شود، افزود: اکثر رانندگان خودروهای سنگین با پارک خودروهای سنگین خود در سطح شهر در شب خسارت‌های بالایی به شرکت آب‌وفاضلاب وارد کرده و علاوه بر آن موجب اتلاف وقت همکاران با وجود محدود بودن نیروهای شرکت آب‌وفاضلاب می‌شوند.
وی، تعداد مشترکان شرکت آب‌وفاضلاب شهر اسدآباد را ۱۹ هزار مشترک برشمرد و بیان کرد: براساس آمار ۷ هزار و ۲۰۰ خانوار نیز مشترک فاضلاب شهری اسدآباد هستند.
مدیر امور آب‌وفاضلاب شهری شهرستان از تولید ۱۹۰ لیتر آب در ثانیه توسط شرکت آبفای شهر اسدآباد خبر داد و افزود: این میزان تولید آب برای شهر اسدآباد نسبت به سال گذشته ٤۵ درصد افزایش داشته است.
مرسلی‌وفا میانگین مصرف آب هر شهروند اسدآبادی را ۲٤۰ تا ۲۵۰ لیتر اعلام کرد و یادآور شد: این میزان میانگین مصرف آب هر شهروند اسدآبادی تقریباً ۱/۵ تا ۲ برابر میانگین مصرف آب دیگر شهرستان‌های استان همدان است.
وی در ادامه میزان مطالبات شرکت آبفا شهر اسدآباد را از شهروندان ۲ میلیارد تومان برشمرد و گفت: پرداخت این میزان مطالبات در ارائه خدمات بهتر و مطلوب‌تر به شهروندان اسدآبادی از نقش مؤثری برخوردار خواهد بود.
مرسلی‌وفا با اشاره به محدودیت و کاهش اعتبارات عمرانی استانی بیان کرد: این امر موجب شده تا بیشتر برای اقدامات و برنامه‌های شرکت به منابع داخلی و درآمدهای داخلی روی بیاوریم که در این راستا نیز به علت پرداخت نکردن مطالبات توسط برخی شهروندان با مشکل مواجه شده‌ایم. مدیر امور آب و فاضلاب شهری شهرستان با بیان اینکه پرداخت مطالبات این شرکت را در اجرای برنامه‌های منسجم یاری می‌کند، افزود: متأسفانه به علت مشارکت نداشتن برخی شهروندان بدحساب نسبت به پرداخت مطالبات شرکت به مراجع قضایی برای اقدام مراجعه شده است.
مرسلی‌وفا با تأکید بر اقدام شهروندان برای پرداخت مطالبات شرکت آب و فاضلاب شهر اسدآباد بیان کرد: این امر برای اجرای برنامه‌های منسجم‌تر و تسریع در روند ارائه خدمات بهتر به شهروندان مؤثر است. وی با بیان اینکه شهروندان اسدآبادی باید فرهنگ مصرف آب خود را تغییر دهند، گفت: استفاده از کارواش‌ها و ماشین‌شویی‌ها برای شست‌وشوی خودروها و استفاده از قالیشویی‌ها برای شست‌وشوی فرش شهروندان می‌تواند در کاهش مصرف آب شرب شهر از نقش مؤثری برخوردار باشد.
مرسلی‌وفا بیان کرد: با فرهنگ‌سازی لازم برای استفاده بهینه از آب توسط شهروندان می‌توانیم از میزان مصرف بالای آب شرب شهر بکاهیم.

پیام تاریخ، تمدن و فرهنگ مادستان
The Message Of Madestan's History & Civilization & Culture
روزنامه همدان پیام
۴
پنجشنبه ● ۲۵ شهریورماه ۱۳۹۵ ● شماره ۲۷۳۳
ایران و جهان
siasat@hamedanpayam.com

دولت

برگزاری رژه بزرگ نیروهای مسلح

مسئول روابط عمومی کل سپاه از برگزاری رژه بزرگ نیروهای مسلح در آغاز هفته دفاع مقدس در بندرعباس و با مسئولیت سپاه پاسداران انقلاب اسلامی خبر داد.
به گزارش ایلنا، مسئول روابط عمومی کل سپاه در آستانه فرارسیدن هفته دفاع مقدس گفت: رژه بزرگ و گسترده نیروهای مسلح جمهوری اسلامی ایران در آغاز هفته دفاع مقدس، همزمان با تهران، در بندرعباس با مسئولیت سپاه و فرماندهی نیروی دریایی سپاه پاسداران انقلاب اسلامی و با حضور یگان‌های زمینی، دریایی و هوایی ارتش و سپاه و همچنین نیروی انتظامی، بسیج و نیروهای مردمی برگزار می‌شود.

خبر

تغییر استاندار اصفهان در دست بررسی است

قائم‌مقام وزیر و سخنگوی وزارت کشور با بیان اینکه استاندار اصفهان استعفایی نداده است، گفت: بحث تغییر استاندار اصفهان در دست بررسی است و به محض رسیدن به جمع‌بندی نهایی، نتیجه را اعلام می‌کنیم.سید سلمان سامانی در گفت‌وگو با ایرنا افزود: ارزیابی‌های وزارت کشور از استانداران و فرمانداران استمرار دارد.
وی در امور استان‌ها و مجلس افزود: در بررسی عملکرد استانداران و فرمانداران، شاخص‌های عمومی و اختصاصی مورد بررسی قرار می‌گیرد که شاخص‌های عمومی برای تمام کشور و شاخص‌های اختصاصی متناسب با هر استان و شهرستان تعریف شده است.

خبر

بازدید از سایت هسته‌ای خنداب

عضو کمیسیون امنیت ملی و سیاست خارجی مجلس از سفر قریب‌الوقوع اعضای این کمیسیون به استان مرکزی خبر داد.
محمدابراهیم رضایی در گفت‌وگو با ایسنا، گفت: امیدواریم با پایان تعطیلات مجلس این سفر انجام شود و استان مرکزی میزبان اعضای کمیسیون امنیت ملی و سیاست خارجی مجلس شورای اسلامی باشد.
وی با اشاره به هدف از این سفر بیان کرد: اعضای کمیسیون امنیت ملی و سیاست خارجی به منظور بررسی تعهدات داخلی و خارجی برجام پیش از این از تأسیسات هسته‌ای فردو و نطنز بازدید بعمل آورده‌اند و برای ارائه گزارش به مجلس لازم است از تأسیسات هسته‌ای استان مرکزی نیز بازدید کنند.

خبر

رئیس کمیسیون شوراها:

برگزاری همزمان انتخابات شوراها و ریاست‌جمهوری نیازمند اصلاحاتی در قانون است

رئیس کمیسیون شوراها و امور داخلی مجلس شورای اسلامی گفت: برگزاری همزمان انتخابات شوراهای اسلامی شهر و روستا و دوازدهمین دوره انتخابات ریاست‌جمهوری نیازمند اصلاح قوانین در این حوزه است.
محمدجواد کولیوند در گفت‌وگو با ایسنا بیان کرد: به منظور رفع موانع برگزاری همزمان دو انتخابات کمیسیون شوراها طرح یک فوریتی با عنوان «طرح اصلاح موادی از قانون انتخابات شوراها» را تدوین و در مجلس به تصویب رساند که به محض پایان تعطیلات جلسات علنی برای نهایی شدن و ارائه به دولت این طرح در دستور کار کمیسیون قرار می‌گیرد.
وی در خصوص استفساریه ماده ۵۲ قانون انتخابات مجلس نیز گفت: شورای نگهبان بررسی‌های خود را در این‌باره اعلام کرد و آن را مغایر با اصل ۹۹ قانون اساسی دانست که کمیسیون نیز توضیحات شورای نگهبان را دریافت کرد و برنامه کمیسیون اصرار روی این استفساریه و کشاندن آن به مجمع تشخیص مصلحت نظام نیست و اگر صحبتی باشد در قالب اصلاح قانون انتخابات دیده می‌شوند.
نماینده مردم کرج در بخش پایانی صحبت‌های خود با اشاره به لایحه قانون جامع انتخابات افزود: صحبت‌هایی که با دولت انجام شده مقرر شد با توجه به مشترکات فراوان انتخابات‌ها در کشور به جای داشتن چندین قانون برای انتخابات مختلف یک لایحه جامع تدوین شود که دولت نیز این کار را انجام داده و وزارت کشور مقدمات تقدیم آن به مجلس را در دستور کار خود دارد و امیدواریم در نیمه اول مهرماه این لایحه برای بررسی به مجلس تقدیم شود.

صدور حکم عادلانه درباره مرتضوی اراده سیاسی می‌خواهد

عضو کمیسیون اجتماعی مجلس دهم با بیان اینکه صدور حکم عادلانه در پرونده تخلفات مرتضوی در موضوع کهریزک نیاز به اراده سیاسی و حاکمیتی دارد، گفت: صلاح حاکمیت بر این استوار است که پس از گذشت چندین سال از حوادث سال ۸۸ تغییری ایجاد شود و با توجه به انتظارهایی که مردم دارند، شایسته است این تغییرات صورت گیرد.
مسعود رضایی در گفت‌وگو با ایلنا، با اشاره به انتشار نامه عذرخواهی سعید مرتضوی در مورد حوادث کهریزک که منجر به شهادت ۳ نفر از بازداشت‌شدگان حوادث سال ۸۸ شد، اعلام کرد: به لحاظ حقوقی هنگامی که یک متهم جرمی را بپذیرد، در واقع به نوعی برای پاسخگویی و جبران خسارت‌های مادی و معنوی اعلام آمادگی کرده است. وی گفت: در صورتی که این جبران خسارت، سیاسی باشد باید عذرخواهی کند و درصورتی که در پی فعل خطایی که از این فرد سر زده، شاکی یا شاکیان دچار لطمه‌های مادی شده باشند، متهم باید نسبت به جبران این خسارت‌های مادی اقدام کند. نماینده حقوقدان مردم شیراز در مجلس دهم بیان کرد: نکته حایز اهمیت در خصوص این نامه که مربوط به حوادثی است که حدود ۷ سال از وقوع آن می‌گذرد، این است که هیچ جرمی مشمول گذر زمان نمی‌شود و هر زمان جرمی به واسطه اقرار، شهادت شهود یا عوامل دیگر به اثبات برسد، بلافاصله قابل پیگرد قانونی است و دادگاه صالحه می‌تواند همین مسأله را مستند حکم خود قرار دهد. عضو کمیسیون اجتماعی مجلس دهم یادآور شد: با این حال، مهم این است که تا چه میزان اراده برخورد قاطع و انجام وظیفه در قبال این جرائم نزد دادگاه وجود دارد.
عضو فراکسیون امید در مجلس دهم در پاسخ به سؤالی مبنی بر این‌که با توجه به صدور احکام سنگین حبس و حصر برای برخی از اصلاح‌طلبان به دلیل مدعیاتی که امروز توسط مرتضوی مورد پذیرش قرار گرفته، آیا امکان جبران خسارت وجود خواهد داشت، یادآور شد: به هر حال، امکان حقوقی پیگرد قانونی این مسأله وجود دارد و هر زمان که جرمی به اثبات برسد، بلافاصله قابل پیگرد است و اثراتش به گذشته نیز رسوخ می‌یابد. رضایی بیان کرد: با این حال، از آجا که جنبه سیاسی این پرونده بر جنبه حقوقی آن می‌چربد، باید منتظر بمانیم و ببینیم که اراده سیاسی و حاکمیتی تا چه میزان بر رسیدگی این پرونده قرار گرفته تا حکمی عادلانه صادر شود، چرا که صدور حکم عادلانه درباره مرتضوی نیاز به اراده سیاسی و حاکمیتی دارد.
وی در پاسخ به سوال دیگری درباره انگیزه‌های سیاسی مرتضوی از انتشار این پوزش‌نامه گفت: از آنجا که مرتضوی در قید حیات است، باید خودش روشن‌تر انگیزه‌های خود را بیان کند که تفسیر و تعبیر دیگران نباشد. نماینده اصلاح‌طلب مردم شیراز در مجلس دهم یادآور شد: به نظر می‌رسد، مرتضوی احساس می‌کند پشتوانه‌ای که تا پیش از این از او حمایت می‌کرد، تضعیف شده و امکان دارد به این دلیل اقدام به نگارش این نامه کرده است، با این حال، بهتر آن است که خود او انگیزه‌اش از نگارش نامه را بیان کند و ابهام‌هایی که در افکار عمومی به وجود آمده را برطرف کند.

مرور مقاله ظریف در روزنامه نیویورک تایمز؛

خشونت‌هایی که به نام اسلام می‌شود ریشه در وهابیت دارد

«محمدجواد ظریف» با تأکید بر اینکه بیشتر خشونت‌های اعمال شده با سوءاستفاده از نام اسلام ریشه در وهابیت دارد، گفت: ما از حاکمان سعودی می‌خواهیم تبلیغات مبتنی بر اتهام و هراس را رها کرده و با سایر اعضای جامعه جهانی در از بین بردن آفت تروریزم و خشونت که همه ما را تهدید می‌کند، همکاری کنند.
به گزارش ایرنا، وی در این مقاله خود که در شماره چهارشنبه روزنامه نیویورک تایمز منتشر شده، آورده است: این روزها شرکت‌های روابط عمومی و تبلیغاتی غرب که ابایی از دریافت دلارهای نفتی ندارند، فرصت بی‌سابقه‌ای برای رسیدن به درآمدهای هنگفت یافته‌اند. جدیدترین پروژه تبلیغاتی آنها این است که ما را متقاعد سازند که جبهه النصره، شاخه القاعده در سوریه، دیگر وجود ندارد و همانگونه که یکی از سخنگویان جبهه النصره در شبکه CNN، اعلام کرده است این گروهِ تغییر نام داده، از تروریست‌های القاعده جدا شده و «معتدل» گشته است!
این گونه تعصب و کوته فکری جاهلیت را به عنوان چشم‌انداز روشنی برای قرن ۲۱ عرضه می‌دارند. لیکن مشکل مشتریان ثروتمند این مؤسسات تبلیغاتی، که غالبا سعودی‌هایی هستند که جبهه النصره را حمایت گسترده مالی می‌کنند، این است که اسناد موجود در خصوص سیاست‌های ویرانگر آنان قابل اصلاح، دستکاری و حذف نیست. چنانچه تاکنون ابهامی وجود داشت، صحنه‌های پخش شده از گردن زدن یک پسر بچه ۱۲ ساله توسط این به اصطلاح «معتدلین» نمایش دلهره‌آوری از واقعیت موجود است.
از حمله تروریستی ۱۱ سپتامبر سال ۲۰۰۱ تاکنون، وهابیت جنگ طلب چند بار تغییر چهره داده اما در ایدئولوژی و مشی بنیادی آن تغییری حاصل نشده - خواه این گروه طالبان باشد یا شاخه‌های بازتولید شده القاعده و یا عناصر به اصطلاح دولت اسلامی، که نه دولت است و نه اسلامی. میلیون‌ها نفر که قساوت‌های جبهه النصره را تجربه کرده‌اند، داستان ساختگی جدایی جبهه النصره از القاعده را باور نمی‌کنند. سوابق نشان می‌دهد که تلاش برای تطهیر جبهه النصره با این هدف صورت می‌گیرد تا ارسال دلارهای نفتی به گروه‌های افراطی در سوریه که تا پیش از این با شیوه‌های پنهان صورت می‌گرفت، در آینده به طور علنی و آشکار انجام پذیرد و حتی برخی دولت‌های غربی را وسوسه کند تا از این به اصطلاح «معتدلین» حمایت نمایند. حضور غالب النصره در اتحاد فعلی مخالفین دولت سوریه در حلب، واقعیتی است که تمامی این تبلیغات را مردود می‌سازد.
تلاش عربستان سعودی برای متقاعد ساختن ولی نعمتان غربی‌اش به حمایت از سیاست‌های کوته بینانه‌اش بر مبنایی باطل استوار شده که فروبردن جهان عرب در آشوب بیشتر به نحوی به جمهوری اسلامی ایران ضربه می‌زند. این توهم که بی‌ثباتی منطقه به «مهار» ایران کمک خواهد کرد و یا دشمنی ادعایی بین شیعه و سنی به درگیری در منطقه دامن زده است، با این واقعیت در تضادی آشکار است که هولناک‌ترین خونریزی‌ها در منطقه ما به دلیل کشتار برادران عرب و سنی توسط وهابی‌ها شکل گرفته است.
در حالی که افراطیون با حمایت اربابان ثروتمند خود به کشتار مسیحیان، یهودیان، یزیدی‌ها، شیعیان و سایر «مرتدین» مشغولند، ولی در واقع این اعراب سنی کشورهای منطقه هستند که بیشترین خسارات را از سوی این تفکر صادراتی نفرت تحمل کرده‌اند. در واقع امروز نه اختلاف موهوم تاریخی میان شیعیان و اهل سنت، بلکه مقابله وهابیت و شریعت راستین اسلام در جریان است؛ مقابله‌ای که نتایج و آثار عمیقی در منطقه و دیگر نقاط جهان بر جای خواهد گذاشت.
تردیدی نیست که حمله به عراق به سردمداری آمریکا در سال ۲۰۰۳ درگیری‌هایی را که امروز شاهد آن هستیم به راه انداخت و تشدید کرد؛ لیکن عامل عمده خشونت، ایدئولوژی نفرت‌افکن وهابیت و مورد حمایت عربستان سعودی بوده است، اگرچه این امر تا واقعه ۱۱ سپتامبر ۲۰۰۱ از انظار غربی‌ها مغفول مانده بود.
شاهزادگان ریاض مستأصلانه می‌کوشند تا منطقه را به شرایط دوران حکومت صدام حسین در عراق بازگردانند؛ شرایطی که در آن یک سرکوبگر ظالم دست نشانده، با حمایت مالی اعراب منطقه و غربی‌های خوش خیال با تهدید موهوم ایرانی مقابله می‌کرد. اما آنها با یک مشکل اساسی روبه‌رو هستند: صدام مدت‌هاست که مرده و ساعت زمان را نمی‌توان به عقب کشید. هرچه زودتر حاکمان سعودی با این واقعیت کنار بیایند، به نفع همه خواهد بود. واقعیات جدید منطقه ما حتی می‌تواند پذیرای ریاض باشد، چنانچه سعودی‌ها مشی فعلی خود را تغییر دهند. منظور از تغییر چیست؟ در ۳ دهه گذشته ریاض ده‌ها میلیارد دلار برای صدور وهابیت از طریق هزاران مسجد و مدرسه دینی در سراسر جهان هزینه کرده است. از آسیا تا آفریقا و از اروپا تا آمریکا این عقیده منحرف ویرانی عظیمی بر جای گذشته است. همانگونه که یکی از افراطیون سابق در کوزوو به نیویورک تایمز گفت، «سعودی‌ها با پول‌های‌شان اسلام را در این منطقه (بالکان) کاملاً تغییر داده اند».
وهابیت اگرچه بخش بسیار ناچیزی از مسلمانان را جذب کرده، لیکن آثار بسیار ویران‌کننده‌ای برجای گذاشته است. تقریباً تمامی گروه‌های تروریستی که از نام اسلام سوءاستفاده می‌کنند (از القاعده و انشعابات آن در سوریه تا بوکوحرام در نیجریه) متأثر از این فرقه مرگبار بوده اند. سعودی‌ها تاکنون توانسته‌اند با استفاده از «برگ ایران» متحدان خود را به همراهی با نابخردی خود در سوریه و یمن ترغیب کنند. این وضعیت بدون تردید تغییر می‌کند؛ چرا که امروز حمایت مستمر ریاض از افراطی‌گری جنگ‌طلب بطلان ادعای سعودی به عنوان نیروی ثبات‌آفرین را به اثبات رسانده است.
جهان دیگر نمی‌تواند نظاره‌گر کشتار نه تنها مسیحیان، یهودیان و شیعیان بلکه سنی‌ها توسط وهابی‌ها باشد. در شرایطی که آشوب بخش‌های زیادی از خاورمیانه را فراگرفته، این خطر بزرگ وجود دارد که چند نقطه با ثبات باقی مانده نیز در درگیری بین وهابیت و اهل سنت دچار بی‌ثباتی گردند.
لازم است اقدامی هماهنگ در سازمان ملل متحد با هدف قطع حمایت مالی از ایدئولوژی‌های مبتنی بر نفرت و افراط صورت گرفته و جامعه جهانی در رسیدگی به موضوع کانال‌های ارسال پول و اسلحه به تروریست‌ها فعال‌تر عمل کند. در سال ۲۰۱۳ رئیس‌جمهوری ایران، حسن روحانی، پیشنهاد جهان عاری از خشونت و افراطی‌گری را ارائه کرد. ضروری است ملل متحد برآن اساس، به برقراری گفت‌وگوی گسترده‌تر بین ادیان و مذاهب به منظور مقابله با این عصبیت خطرناک قرون وسطایی اقدام کند.
حملات اخیر در شهرهای نیس، پاریس و بروکسل باید دنیای غرب را متقاعد ساخته باشد که تهدید سمی وهابیت را نباید مورد غفلت قرار داد. پس از سالی که هر هفته‌اش مملو از اخبار فاجعه‌بار بود، لازم است جامعه جهانی دست به اقدامی فراتر از ابراز انزجار، ناراحتی و تسلیت بزند. آنچه امروز بدان نیازمندیم، اقدام عملی علیه افراطی‌گری است.
اگرچه بیشتر خشونت‌های اعمال شده با سوءاستفاده از نام اسلام ریشه در وهابیت دارد، لیکن به هیچ عنوان پیشنهاد نمی‌کنم که عربستان سعودی نمی‌تواند بخشی از راه حل باشد. کاملاً برعکس، ما از حاکمان سعودی می‌خواهیم تبلیغات مبتنی بر اتهام و هراس را رها کرده و با سایر اعضای جامعه جهانی در از بین بردن آفت تروریزم و خشونت که همه ما را تهدید می‌کند همکاری کنند.

قائم‌مقام وزیر کشور:

پیش‌بینی شفاف‌سازی منابع مالی در لایحه جامع قانون انتخابات

قائم مقام وزیر کشور با تأکید بر این که احزاب مانند سایر فعالیت اجتماعی نیاز به کمک دارند، گفت: موضوع یارانه احزاب را در کمیسیون ماده ۱۰ احزاب پیگیری و دنبال می‌کنیم.
محمدحسین مقیمی در گفت‌وگو با ایرنا در مورد تغییرات در ترکیب کمیسیون ماده ۱۰ احزاب افزود: رویکرد ما در وزارت کشور و کمیسیون ماده ۱۰ احزاب اجرای قانون است و تلاش می‌کنیم طبق قانون احزاب کمیسیون را اداره کنیم و پیش برویم.
وی ادامه داد: امیدواریم بتوانیم در کمیسیون ماده ۱۰ احزاب طبق قانون حرکت و آن را به خوبی اجرا کنیم.
قائم‌مقام وزیر کشور همچنین به تعداد مجوزهای صادر شده برای احزاب در دولت یازدهم اشاره کرد و افزود: عده‌ای در کشور دوست دارند در چارچوب قانون فعالیت سیاسی انجام دهند و آمادگی دارند برای فعالیت خود مجوز بگیرند، ما نیز باید شرایط را مهیا کنیم تا آن‌ها با اخذ مجوز فعالیت‌های خود را در چارچوب قانون دنبال کنند.
مقیمی افزود: بین کسانی که می‌خواهند فعالیت‌های سیاسی را در چارچوب یک تشکیلات سیاسی دنبال کنند با کسانی که نمی‌خواهند تفاوت وجود دارد.
وی گفت: کسانی که به صورت رسمی اعلام می‌کنند می‌خواهند فعالیت خود را در چارچوب قانون دنبال کنند خود را مقید به قانون می‌دانند و متوجه هستند اگر خلاف کنند، طبق قانون با آنان برخورد می‌شود و به همین دلیل اقدامات خارج از چارچوب قانونی انجام نمی‌گیرد و شرایط جامعه از نظر سیاسی بهتر می‌شود و نشاط سیاسی را خواهیم داشت.
قائم‌مقام وزیر کشور یادآور شد: در انتخابات گذشته همه احزاب فعال بودند و از داوطلبان خود دفاع و تبلیغات را انجام دادند و هیچ اتفاقی هم نیفتاد و آرامش بسیار خوبی بر کشور حاکم بود.
مقیمی همچنین درباره سرنوشت لایحه شفاف‌سازی منابع مالی و هزینه‌های انتخاباتی داوطلبان انتخابات با توجه به رد این لایحه در کمیسیون شوراها و امور داخلی مجلس گفت: امیدواریم این لایحه در صحن مجلس رأی لازم را بیاورد.
وی افزود: البته ما در لایحه جامع قانون انتخابات که به هیأت دولت ارسال شده است بحث شفاف‌سازی منابع مالی و هزینه‌های انتخاباتی داوطلبان انتخابات را لحاظ کرده‌ایم.
قائم مقام وزیر کشور تاکید کرد: اینکه ما قانونی داشته باشیم که هزینه‌های انتخاباتی را شفاف‌سازی کند، بسیار خوب است.

خبر

نایب‌رئیس‌مجلس:

برجام نفس ایران را باز کرد

نایب‌رئیس اول مجلس شورای اسلامی با بیان اینکه اگر برجام نبود منتقدان چگونه از دولت انتقاد می‌کردند، گفت: عده‌ای نمی‌خواهند دولت سرپا بایستد؛ پیش از برجام آمریکا دنیا را علیه ایران متحد کرده بود، اما برجام نفس کشور را باز کرد.
به گزارش ایرنا، مسعود پزشکیان در نشستی با خبرنگاران با بیان اینکه نمی‌دانم چرا برخی افراد در مورد برجام به دولت فشار می‌آورند، بیان کرد: اگر برجام نبود، حتی یک کشتی ایران در هیچ اسکله‌ای لنگر نمی‌انداخت و امکان دادوستد با سایر کشورها را هم نداشتیم.
وی با بیان اینکه پیش از امضای برجام، کشور کوچک قطر روزانه ٤ هزار میلیارد ریال سهم گاز ایران در خلیج فارس را می‌برد و عراق در میادین مشترک نفتی سهم ما را می‌گیرد و چرا تاکنون نتوانسته‌ایم جلویش را بگیریم، گفت: اگر برجام نبود وضع کشور نامعلوم بود و حتی دارو هم نمی‌توانستیم، وارد کنیم. پزشکیان خطاب به منتقدان برجام با طرح این سؤال که اگر برجام را قبول ندارید، چه گزینه‌ای برای جایگزینی دارید، افزود: با شعار و فریاد نمی‌توان کشور را اداره کرد و اینکه آمریکا در اجرای برجام بدعهدی می‌کند جداست؛ اما در سایه برجام الان ما با دنیا تعامل می‌کنیم و بستر مراودات بین‌المللی آماده شده است.
نماینده مردم تبریز، اسکو و آذرشهر در مجلس با بیان اینکه قلدری عربستان در منطقه به خاطر برجام است، بیان کرد: "برجام بزرگترین دستاورد نظام است. اگر رهبر معظم انقلاب برجام را امضا نمی‌کرد، هیچ قدرتی در کشور جرأت نداشت آن را به فرجام برساند و دفاع معظم له از برجام و تیم هسته‌ای منتقدان را سرجایشان نشاند.
وی با بیان اینکه منتقدان نمی‌خواهند دولت روی پای خود بایستد، گفت: اینکه دولت توانسته ثبات را در کشور ایجاد کند و با دنیا تعامل داشته باشد، بزرگترین دستاورد است.
نایب‌رئیس مجلس شورای اسلامی افزود: در معامله باید چیزی بدهی و چیزی بستانی و اینکه هیأت‌های بزرگ اقتصادی و سیاسی خارجی پس از اجرای برجام به ایران می‌آیند، دستاورد ارزشمندی است.
وی در پاسخ به سؤالی مبنی بر موضوع FATF بیان کرد: در بانک‌های خارجی باید مبدأ و مقصد پول برای جلوگیری از پولشویی مشخص باشد و بررسی این موضوع باید به صورت تخصصی و با نگاه علمی و کارشناسی و از منظر حقوق بین‌الملل مورد ارزیابی قرار گیرد.
پزشکیان با تأکید بر اینکه «من به عنوان نماینده مجلس اطلاعات اولیه از این تفاهم‌نامه دارم اما باید کارشناسان نتیجه نهایی را برای آن ارائه دهند» افزود: من به عنوان نماینده غیر کارشناس در موضوع FATF نمی‌توانم دخالت کنم و هر کاری را باید به متخصص آن ارجاع دهیم و تصمیمات ما باید کارشناسی شده باشد.

مشکل مجلس، نظارت است

نماینده مردم تبریز، اسکو و آذرشهر در مجلس شورای اسلامی، نظارت را جزو وظایف ذاتی مجلس دانست و گفت: مشکل ما در مجلس نظارت است که زیاد صحبت می‌کنیم اما علمی و کارشناسی نیست.
وی با بیان اینکه «دغدغه‌ام در مجلس این است که نظارت‌هایمان را کارشناسی کنیم» افزود: قانونی در مجلس می‌نویسیم و ٦ ماه بعد به آن تبصره می‌زنیم. اما اگر بخواهیم مدیریت کنیم باید ابزار و روش داشته باشیم. پزشکیان با اعلام اینکه «علت بیکاری فزاینده، غفلت امثال ماست که به طور کارشناسی برنامه‌ریزی نکرده‌ایم و امروز شاهد بیکاری در بین جوانان فارغ‌التحصیل هستیم» گفت: شاید مدیران از خود سؤال کنند که چرا صنعت، اقتصاد و کشاورزی را به این روز انداخته‌ایم؛ چون کارشناسی و عالمانه تصمیم نمی‌گیریم.
پزشکیان با اشاره به اورانیوم ذخیره شده در کشور و نیاز سالانه نیروگاه‌های ایران ابراز کرد: مجلس برای مقابله با آمریکا تصویب کرد که دولت باید ۲۰ هزار مگاوات برق هسته‌ای تولید کند؛ در حالی که کل ذخایر اورانیوم ما ۲ ساله تمام می‌شود؛ بنابراین باید علمی و کارشناسانه تصمیم‌گیری کنیم.

کاخ سفید به تأمین امنیت منافقین تروریسم افتخار می‌کند

دستیار ویژه رئیس مجلس در امور بین‌الملل معتقد است: در شرایطی که امنیت جانی و نوامیس مردم مسلمان سوریه و عراق مورد بی‌اعتنایی کامل آمریکاست، جان کری با افتخار از تأمین امنیت منافقین تروریسم سخن می‌گوید.
به گزارش ایسنا، حسین امیرعبداللهیان در گفت‌وگو با خانه ملت در واکنش به اظهارات کری درباره تأمین امنیت منافقین، گفت: کاخ سفید از یکسو با تلاش برای برقراری آتش‌بس در حلب به دنبال نجات تروریست‌های تحت محاصره ارتش سوریه است و از سوی دیگر از تأمین امنیت منافقین تروریسم سخن می‌گوید.
دستیار ویژه رئیس مجلس در امور بین‌الملل در ادامه با بیان اینکه مروری بر رفتار و گفتار دولتمردان آمریکا به روشنی اثبات می‌کند که این کشور هیچ قدم مثبتی برای نجات مردم منطقه و سوریه از چنگال تروریست‌ها بر نداشته و نمی‌دارد، یادآور شد: مردم فوعه و کفریا در سوریه در ماه‌های اخیر در محاصره کامل تروریست‌ها و بحران جدی انسانی شامل قطع کامل برق و کمبود شدید آب آشامیدنی، دارو و غذا بسر می‌برند.
وی افزود: این در حالی است که آمریکا هیچ توجهی به این فاجعه انسانی و جنایت علیه بشریت ندارد و بدتر آن که سازمان ملل نیز با ملاحظه رفتار واشنگتن، توان تحرک برای کمک به رفع محاصره فوعه و کفریا را ندارد. دستیار ویژه رئیس مجلس شورای اسلامی در امور بین‌الملل در پایان گفت: در شرایطی که امنیت جانی و نوامیس مردم مسلمان فوعه، کفریا و کشور سوریه و عراق مورد بی‌اعتنایی کامل آمریکاست، کری با افتخار از تأمین امنیت منافقین تروریسم سخن می‌گوید.
وی اخیراً گفته است انتقال آخرین بازمانده‌های منافقین از عراق به اروپا یک «دستاورد مهم دیپلماتیک برای آمریکا» بود و واشنگتن نقشی محوری در این زمینه داشت همچنین این کار «ابتکار» ما برای تأمین امنیت منافقین را تکمیل کرد.

آگهی موضوع ماده ۳ قانون و ماده ۱۳ آیین‌نامه قانون تعیین تکلیف وضعیت ثبتی اراضی و ساختمان‌های فاقد سند رسمی
برابر رأی شماره ۱۳۹۵۶۰۳۲۶۰۰۹۰۰۰۳۴۶ مورخه ۹۵/۶/۷ هیأت موضوع قانون تعیین تکلیف وضعیت ثبتی اراضی و ساختمان‌های فاقد سند رسمی مستقر در واحد ثبتی شهرستان فامنین تصرفات مالکانه و بلامعارض آقای مهدی باذلی فرزند اقامعلی به شماره شناسنامه ۷۱۷۱ صادره از فامنین به شماره ملی ۵۰۲۹۴۶۱۹۱۴ در شش دانگ یک باب مغازه به مساحت سی‌وچهار مترمربع و شصت و دو صدم مترمربع قسمتی از پلاک ۱۰۴ اصلی واقع در بخش پنج همدان اراضی فامنین خریداری از مالک رسمی آقای نصرت باذلی محرز گردیده است. لذا به منظور اطلاع عموم مراتب در دو نوبت به فاصله ۱۵ روز آگهی می‌شود، در صورتی که اشخاص نسبت به صدور سند مالکیت متقاضی اعتراضی داشته باشند می‌توانند از تاریخ انتشار اولین آگهی به مدت دو ماه اعتراض خود را به این اداره تسلیم و پس از اخذ رسید، ظرف مدت یک ماه از تاریخ تسلیم اعتراض، دادخواست خود را به مراجع قضایی تقدیم نمایند. بدیهی است در صورت انقضای مدت مذکور و عدم وصول اعتراض طبق مقررات سند مالکیت صادر خواهد شد.(م‌الف ۱۳۰)
تاریخ انتشار نوبت اول: ۹۵/۶/۲۵
تاریخ انتشار نوبت دوم: ۹۵/۷/۱۰
مهدی عزیزی– رئیس اداره ثبت اسناد و املاک شهرستان فامنین

آگهی موضوع ماده ۳ قانون و ماده ۱۳ آیین‌نامه قانون تعیین تکلیف وضعیت ثبتی اراضی و ساختمان‌های فاقد سند رسمی
برابر رأی شماره ۱۳۹۵۶۰۳۲۶۰۰۳۰۰۰۵۴۲–۱۳۹۵/۶/۲ هیأت اول موضوع قانون تعیین تکلیف وضعیت ثبتی اراضی و ساختمان‌های فاقد سند رسمی مستقر در واحد ثبتی شهرستان حوزه ثبت ملک کبودراهنگ تصرفات مالکانه و بلامعارض متقاضی آقای شیرولی زارعی فرزند علی‌حیدر به شماره شناسنامه ۷۳۳ صادره از در یک قطعه زمین مزروعی آبی به مساحت ۱۲۲۰۲۶/۲۴ مترمربع پلاک ۳۵۰ فرعی از ۲۴۶ اصلی بخش چهار همدان واقع در روستای قراگل خریداری بالواسطه از مالک رسمی آقای دین‌محمد اسدی محرز گردیده است. لذا به منظور اطلاع عموم مراتب در دو نوبت به فاصله ۱۵ روز آگهی می‌شود، در صورتی که اشخاص نسبت به صدور سند مالکیت متقاضی اعتراضی داشته باشند می‌توانند از تاریخ انتشار اولین آگهی به مدت دو ماه اعتراض خود را به این اداره تسلیم و پس از اخذ رسید، ظرف مدت یک ماه از تاریخ تسلیم اعتراض، دادخواست خود را به مراجع قضایی تقدیم نمایند. بدیهی است در صورت انقضای مدت مذکور و عدم وصول اعتراض طبق مقررات سند مالکیت صادر خواهد شد.
تاریخ انتشار نوبت اول: ۹۵/۶/۱۰
تاریخ انتشار نوبت دوم: ۹۵/۶/۲۵
قدیر یوسفی‌نیا– رئیس اداره ثبت اسناد و املاک

هیأت موضوع قانون تعیین تکلیف وضعیت ثبتی اراضی و ساختمان‌های فاقد سند رسمی
آگهی موضوع ماده ۳ قانون و ماده ۱۳ آیین‌نامه قانون تعیین تکلیف وضعیت ثبتی اراضی و ساختمان‌های فاقد سند رسمی
برابر رأی شماره ۹۵/۱۳۷۰ مورخ ۹۵/۶/۱۳هیأت اول موضوع قانون تعیین تکلیف وضعیت ثبتی اراضی و ساختمان‌های فاقد سند رسمی مستقر در واحد ثبتی حوزه ثبت ملک اسدآباد تصرفات مالکانه و بلامعارض متقاضی آقای سیروس وفائی فرزند اسداله به شماره شناسنامه ۱۰۱ صادره از کرمانشاه در ششدانگ یک باب ساختمان به مساحت ۱۳۵/۳۵ مترمربع در قسمتی از پلاک‌های ۲ و ۳ فرعی از ۲۲۳۰ اصلی واقع در اسدآباد خیابان کاشانی پایین‌تر از کوچه ارشاد اسلامی خریداری باواسطه از مالک رسمی آقای لطف‌الله نعمتی محرز گردیده است. لذا به منظور اطلاع عموم مراتب در دو نوبت به فاصله ۱۵ روز آگهی می‌شود، در صورتی که اشخاص نسبت به صدور سند مالکیت متقاضی اعتراضی داشته باشند می‌توانند از تاریخ انتشار اولین آگهی به مدت دو ماه اعتراض خود را به این اداره تسلیم و پس از اخذ رسید، ظرف مدت یک ماه از تاریخ تسلیم اعتراض، دادخواست خود را به مراجع قضایی تقدیم نمایند. بدیهی است در صورت انقضای مدت مذکور و عدم وصول اعتراض طبق مقررات سند مالکیت صادر خواهد شد.(م‌الف ۷۴۱)
تاریخ انتشار نوبت اول: ۹۵/۶/۲۵
تاریخ انتشار نوبت دوم: ۹۵/۷/۱۰
کامران متقی – رئیس ثبت اسناد و املاک اسدآباد

آگهی حصر وراثت
آقای علی مولایی مطلع دارای شماره شناسنامه ۴۰۱۱۵۸۹۵۳۵ به شرح دادخواست به کلاسه ۱۱۴/۹۵۰۳۳۷ح از این حوزه درخواست گواهی حصر وراثت نموده و چنین توضیح داده که شادروان مسعود مولایی مطلع به شماره شناسنامه ۴۰۰۰۰۰۸۹۹۴ در تاریخ ۹۵/۶/۱۲ در اقامتگاه دائمی خود بدرود زندگی گفته ورثه آن مرحوم منحصر است به: ۱-علی مولایی مطلع فرزند علی‌نقی به شماره شناسنامه ۱۰ پدر متوفی ۲- محبوبه سقزی فرزند جمشید شماره شناسنامه ۶ مادر متوفی اینک با انجام تشریفات مقدماتی درخواست مزبور را در یک نوبت آگهی می‌نماید تا هر کسی اعتراضی دارد و یا وصیتنامه از متوفی نزد او باشد از تاریخ نشر نخستین آگهی ظرف یک ماه تقدیم دارد والا گواهی صادر خواهد شد. (م‌الف ۷۴۵)
قاضی حوزه ۱۱۴ شورای حل اختلاف اسدآباد

پیام تاریخ، تمدن و فرهنگ مادستان
The Message Of Madestan's History & Civilization & Culture
روزنامه همدان پیام
۵
پنجشنبه ● ۲۵ شهریورماه ۱۳۹۵ ● شماره ۲۷۳۳
جامعه
ejtemaei@hamedanpayam.com

بیماری‌های غیر واگیر، گریبانگیر ایرانیان

متخصصان قلب و عروق کشور، نسبت به افزایش بار بیماری‌های غیرواگیر در ایران و جهان و همچنین مرگ و میر ناشی از آن در کشور هشدار دادند.به گزارش ایسنا، مسعود قاسمی، گفت: امروزه بیماری‌های واگیر عامل بیش از ۵۰ درصد موارد مرگ و میر در دنیا هستند که پیش‌بینی می‌شود تا سال ۲۰۲۰ این رقم به ٦۰ درصد برسد.
وی افزود: از این رقم تنها ۲۰ درصد متعلق به کشورهای توسعه یافته است و ۸۰ درصد دیگر، سهم کشورهای در حال توسعه اعلام شده است.
قاسمی همچنین از ابتلای بیشتر زنان ایرانی به کلسترول بالا و مردان به تری‌گلیسرید بالا خبر داد.

تعیین مهلت تأمین اجتماعی برای بخشودگی جرائم بیمه‌ای

کارفرمایان خوش‌حساب واحدهای اقتصادی تا پایان وقت اداری روز ۲۷ شهریورماه فرصت دارند تا از طرح بخشودگی جرائم بیمه‌ای برخوردار شوند. به گزارش ایسنا، معاون فنی و درآمد تأمین اجتماعی با بیان اینکه قانون بخشودگی جرائم کارفرمایان خوش‌حساب دائمی خواهد بود، گفت: در صورت بروز بحران در آینده نیز کارفرمایان امکان استفاده از تسهیلات بخشودگی را دارند.
محمد حسن‌زدا بیان کرد: این طرح در راستای اجرای منویات مقام معظم رهبری، تحقق اقتصاد مقاومتی و حمایت از تولید و اشتغال کشور به اجرا گذاشته شده است.

مدیران مدارس غیر انتفاعی موظف به بیمه معلمان شدند

به استناد ماده ۲۵ قانون تأسیس و اداره مدارس، مراکز آموزشی و پرورشی غیردولتی، کارکنان تمام وقت فاقد پوشش بیمه‌ای مدارس و مراکز غیردولتی، از مزایای قانون تأمین اجتماعی و اصلاحات بعدی آن برخوردار می‌شوند. به گزارش ایسنا، کارکنان پاره وقت فاقد پوشش بیمه‌ای نیز به نسبت ساعات انجام کار مشمول حمایت‌های مقرر در این ماده هستند، بدیهی است مؤسسان مدارس غیر دولتی موظف به رعایت قانون بوده و در صورت تخلف مشمول مجازات‌های مواد ۳٤ و ۳۵ قانون مذکور می‌شوند.

رتبه ۵ کنکور ارشد سال ۹۵ در گفت‌وگو با همدان‌پیام:

۹ ماه درس خواندم و به هدفم فکر کردم

» اعظم اسلامی‌خواه

سعیده جعفری‌نسب متولد ۱۳۷۰ در همدان است که در مقطع کارشناسی ارشد رشته تغذیه رتبه ۵ کنکور سال ۹۵ را کسب کرده است. وی کارشناسی خود را در همین رشته در دانشگاه شهید بهشتی در سال ۹۳ به اتمام رساند و مقطع کارشناسی ارشد را نیز در همین دانشگاه پذیرفته شده است. جعفری‌نسب درباره نحوه موفقیت خود در کنکور سال ۹۵ با همدان‌پیام به گفت‌وگو نشسته است.

چه شد که این رشته را برای ادامه تحصیل انتخاب کردید؟

در دبیرستان رشته تجربی را انتخاب کردم و برای ادامه تحصیل در دانشگاه تلاشم این بود که در یکی از رشته‌های برتر یا علوم پزشکی قبول شوم. در سال ۸۹ کارشناسی تغذیه دانشگاه شهید بهشتی پذیرفته شدم. در سال ۹۳ فارغ‌التحصیل شدم. سپس متوجه شدم همین رشته برایم جذابیت دارد و به همین دلیل کارشناسی ارشد را هم رشته تغذیه انتخاب کردم و تصمیم دارم تا مقطع دکتری هم ادامه دهم.

چگونه خانواده شما را در رسیدن به این هدف کمک کرد؟

خانواده‌ام به تصمیم من احترام زیادی قائل بود. پدرم شرایط را به خوبی برای درس خواندن من مهیا کرده است. خانواده‌ام هرگاه می‌خواستند مسافرت بروند به من اصرار نمی‌کردند که آنها را همراهی کنم. همیشه سعی می‌کردند در خانه آرامش وجود داشته باشد. حتی پس از گرفتن لیسانس برایم موقعیت شغلی مناسب پیدا شد ولی چون هدفم ادامه تحصیل بود و می‌دانستم اگر خودم را با کار مشغول کنم از هدفم باز می‌مانم، قید کار کردن را زدم. البته می‌شد در کنار کار کردن ادامه تحصیل هم بدهم اما هدف من برتر بودن در رشته‌ام است.

چگونه به چنین موفقیتی دست یافتید؟

برای رسیدن به هر هدفی یک دوره برنامه‌ریزی شده نیاز است. در این دوره باید هدف‌گذاری کوتاه‌مدت، میان‌مدت و بلندمدت برنامه‌ریزی کنیم. طبیعی است که در این مسیر بارها دلسرد شویم؛ چون موانع مختلفی وجود دارد که مانع رسیدن به هدفمان می‌شود.
در طول این مدت تفریحات و میهمانی‌های مختلفی پیش می‌آید که در انتخاب دچار تردید می‌شویم و دلمان می‌خواهد در کنار خانواده به تفریح برویم. ولی آنچه که نیاز داریم اراده فولادین برای رسیدن به هدف است و داشتن این اراده هم خیلی سخت است.

آیا از مشاور و یا دیگران هم برای پیدا کردن راه درست درس خواندن استفاده کردی؟

دوست صمیمی‌ام سال گذشته رتبه خوبی در مقطع کارشناسی ارشد کسب کرده بود، در انتخاب جزوه‌های خوب کمکم کرد. من ماه‌ها وقت گذاشتم تا بهترین کتاب‌ها و جزوه‌ها را برای خواندن انتخاب کنم.

زمانی که برای به دست آوردن رتبه تک‌رقمی در کنکور ارشد گذاشتی، چقدر بود؟

تا روز کنکور ۹ ماه شب و روز خانه بودم و فقط برای شرکت در آزمون‌ها یا موارد خیلی ضروری از خانه بیرون می‌رفتم. چون برای کسب رتبه تک‌رقمی زمان زیادی برای درس خواندن نیاز داشتم. تا آخرین لحظه هم درس خواندم.

به دست آوردن موفقیت در تحصیل به چه مواردی بستگی دارد؟

به روش درس خواندن، هوش و استعداد، انتخاب رشته مناسب و شرایط محیطی بستگی دارد. ممکن است شخصی ضریب هوشی بالایی داشته باشد و به همین دلیل وقت کمی برای درس خواندن بگذارد اما همه اینها با تناسبی باید در کنار هم وجود داشته باشد.

کمی درباره نحوه درس خواندنت بگو.

در برنامه‌ریزی کوتاه‌مدت، مقدار مشخصی از کتاب‌ها و جزوه‌ها را می‌خواندم تا در آزمون‌ها شرکت کنم. پس از آزمون‌ها خودم را بررسی و نقاط ضعفم را شناسایی و سپس آنها را رفع می‌کردم. تا عید روزی ۸-۷ ساعت درس می‌خواندم اما از ابتدای سال ۹۵ تا اردیبهشت ماه از صبح که بیدار می‌شدم، درس می‌خواندم تا شب. چون مطالب حجیم و سنگینی بود و باید بارها دوره می‌کردم. رشته‌ام حفظیات زیادی دارد و اگر یک روز آنها را دوره نمی‌کردم خیلی از نکات را فراموش می‌کردم. به خصوص برای دروس فیزیولوژی و بیوشیمی بیشترین زمان را می‌گذاشتم چون در کنکور درس‌های مهمی هستند.به اضافه اینها چون به زبان انگلیسی تسلط دارم، در کنکور بالای ۹۰ درصد زدم که کمک زیادی به کسب رتبه تک‌رقمی کردم.

زبان انگلیسی را چگونه آموختی؟

از کلاس سوم راهنمایی کلاس زبان می‌رفتم و در کنار آن چون علاقه زیادی به آن داشتم وقت زیادی را برای خواندن و یادگیری‌اش در منزل می‌گذاشتم. حتی من همزمان در کنکور زبان هم شرکت کردم و به خاطر شرایطی که برای به وجود آمده بود تنها نیم ساعت در کنکور نشستم اما با این حال رتبه بالایی آوردم و می‌توانستم در دانشگاه علامه و تهران قبول شوم اما چون به اندازه کافی به این رشته تسلط دارم و هدفم ادامه رشته تغذیه بود، رشته زبان را انتخاب نکردم.

کمی درباره رشته تغذیه توضیح بدهید.

هدف رشته تغذیه اصلاح سبک زندگی مردم و عادت‌های تغذیه‌ای برای پیشگیری از بیماری‌هاست و سعی می‌کند در کنار درمان پزشکی شرایط تغذیه‌ای مناسبی فراهم کند تا تعادل جسمی و روحی برای مردم وجود داشته باشد.
این رشته در دنیا طرفداران زیادی دارد ولی در ایران چون رشته جدیدی است بسیاری از افراد آن را نمی‌شناسند و یا بسیاری از مردم صرفاً از متخصصان آن برای رژیم‌های چاقی و لاغری استفاده می‌کنند. در صورتی که در سطح کلان سلامت تک‌تک افراد را دربر می‌گیرد و امیدوارم مردم اهمیت بیشتری به کارشناسان و متخصصان این رشته بدهند؛ چون سلامت آنها در تغذیه مناسب و بدون اشکال است. آنها نباید به رژیم‌های تجاری و تجویزهای فضاهای مجازی متکی شوند؛ چون ممکن است در کوتاه‌مدت افراد به نتیجه دلخواه خود برسند اما بسیاری از این روش‌ها در بلندمدت افراد را دچار مشکلات جسمی و حتی روحی می‌کند.

صحبت آخرتان؟

از تک‌تک اعضای خانواده که شرایط را برای من فراهم کردند تا بتوانم موفق شوم، تشکر می‌کنم و شادی این موفقیت را تقدیم پدرم و روح مادرم می‌کنم.

***

پدر سعیده جعفری‌نسب که فرزند خود را در این مصاحبه همراهی کرده بود، درباره دلایل موفقیت دخترش چنین گفت: در دوره دبیرستان هیچگاه معدل تحصیلی سعیده کمتر از ۱۹ نبود. این نشان می‌داد که هم تلاش زیادی می‌کند و هم هوش و استعداد خوبی برای تحصیل دارد. من برای رسیدن به موفقیت آنچه از دستم برمی‌آمد برایش انجام دادم و به درخواست‌های معنوی، حمایتی و تشویقی‌اش توجه ویژه‌ای داشته‌ام.
هر زمانی که برای کلاس خصوصی یا مدرسه‌ای که خودش انتخاب می‌کرد، نیاز به هزینه داشت، پرداخت کرده‌ام و همیشه تشویقش کرده‌ام که هدف‌های بزرگ و والایی برای خودش در نظر بگیرد و باور داشته باشد که به هدفش می‌رسد.
من مطمئن هستم که دخترم در آینده‌ای نزدیک یکی از اساتید موفق دانشگاه خواهد بود. سعیده هر موفقیتی که به دست آورده به خاطر تلاش خودش است و وقتی چنین موفقتی به دست آورد، تمام خستگی از تنم درآمد.
جعفری‌نسب گفت: من کارشناس ارشد مدیریت استراتژیک دارم و چون در کنار شغل اصلی، در دانشگاه تدریس می‌کنم و همیشه با کتاب سروکار داشته‌ام تأثیر زیادی در کتابخوان شدن دخترم گذاشته و مطمئن هستم صداقت در زندگی، لقمه حلال و تربیت سهم مهمی در موفقیت وی داشته است.

بهره‌مندی هزار و ۹ نفر از آموزش‌های پیش از ازدواج

به همت اداره کل بهزیستی استان همدان در ۳ ماهه نخست امسال بیش از هزار و ۹ نفر از آموزش پیش از ازدواج بهره‌مند شده‌اند.
مدیرکل بهزیستی استان گفت: نهاد خانواده یکی از نهادهای مهم اجتماعی است که با ازدواج آغاز می‌شود و این تصمیم زمانی باید گرفته شود که اطلاعات و دانسته‌های ما و تجربه و پختگی ما در برابر بزرگی این تصمیم کامل شود. پیش از ازدواج قدرت و اختیار در انتخاب بسیار است و می‌توان از تشکیل ساختارهای مشکل‌زا دوری کرد، اما پس از ازدواج هنگامی که ساختارها شکل گرفت تنها می‌توان کارکردهای مشکل‌زا را کاهش داد و به ندرت می‌تواند در ساختارها تغییر ایجاد کرد.
حمیدرضا الوند افزود: افراد برای ازدواج و تشکیل خانواده موفق نیاز به آموزش دارند چرا که هر چه بتوانیم از ازدواج‌های ناموفق بکاهیم از طلاق، همسرآزاری، کودک‌آزاری، خشونت‌های خانوادگی، اعتیاد، فرزندان تک سرپرست و بی‌سرپرست کاسته‌ایم و احساس رضایتمندی، عزت نفس، احترام، انعطاف‌پذیری را در همسران و فرزندان آنها افزایش داده‌ایم.
مدیرکل بهزیستی استان آموزش پیش از ازدواج را تلاشی دانست که برای کاستن از ازدواج‌های ناموفق، انجام می‌شود و طی آن آموزش‌هایی به مخاطبان ارائه می‌شود تا ضمن آگاهی تصمیمات مناسبی اتخاذ کنند هر چند این آموزش‌ها در گذشته در خود خانوادها ارائه می‌شد اما تغییرات سریع دنیای کنونی و نیازهای جدید متعاقب آن باعث شد که بخشی از این آموزش‌ها در نهادهای خارج از خانواده انجام شود.

فضای مجازی

روزنامه‌ای که گیاه می‌شود

با عملی شدن طرحی خلاقانه در ژاپن دیگر روزنامه‌ها دور انداخته نمی‌شوند
یک نشریه ژاپنی سرشناس اخیراً روزنامه‌هایی منتشر می‌کند که تبدیل به گیاهانی رو به رشد می‌شوند.
به گزارش فضای مجازی باشگاه خبرنگاران جوان؛ این روزنامه با همکاری یک آژانس تبلیغاتی، خمیر بازیافت شده کاغذ را با انواع بذر مخلوط کرده و کاغذهایی سازگار با محیط‌زیست ساخته است. خوانندگان پس از مطالعه مطالب درون روزنامه به راحتی با پاره کردن بخشی از روزنامه و کاشت آن در داخل خاک می‌توانند گلدانی از گل پرورش دهند.
این روزنامه با تیراژ ٤ میلیون نسخه و درآمد بیش از ۷۰۰ هزار دلار در روز از روزنامه‌های کثیرالانتشار ژاپن به حساب می‌آید و این اقدام به نوعی تبلیغی گسترده برای حمایت از طبیعت خواهد بود. به علاوه اینکه با اجرای این طرح در مدارس کشور سطح آگاهی بچه‌ها نسبت به مسائل زیستی و اهمیت به موضوع بازیافت افزایش می‌یابد.

خبر کوتاه

زنان در مشاغل همچون پزشکی و معلمی ورود کنند

ایرنا: رئیس سازمان بسیج جامعه زنان کشور به مشاغلی که زنان می‌توانند با حفظ شأن خود در آن حضور داشته باشند، اشاره کرد و گفت: زنان باید فقط در مشاغلی همچون پزشکی و معلمی که مربوط به بانوان است، ورود کنند.
مینو اصلانی در کارگاه تخصصی و توجیهی مسئولان کمیته ارتقای تیراندازی خواهران سراسر کشور افزود: چه لزومی دارد که زنان به مشاغلی بروند که ۱۰۰ مراجعه‌کننده مرد دارند، زنان باید در مشاغلی مانند تدریس و پزشکی که کاملاً مربوط به بانوان است، ورود کنند.

شرکت معلمان ناحیه ۲ در دوره ضمن خدمت کتاب‌های جدید

همدان‌پیام: معلمان آموزش‌وپرورش ناحیه ۲ همدان در دوره آموزشی کتب جدید درسی شرکت کردند و آموزش‌های لازم را گذراندند.
به گزارش روابط عمومی این ناحیه، محمد باب‌الحوائجی مدیر آموزش‌وپرورش ناحیه ۲، با بازدید از این دوره‌ها گفت: در آستانه آغاز سال‌التحصیلی جدید و با توجه به تحقق اهداف پروژه مهر، دوره آموزشی تغییر کتب پایه دهم متوسطه دوره دوم در درس‌های ادبیات فارسی، نگارش و زبان انگلیسی، دوره ضمن خدمت آموزگاران پایه ششم ابتدایی و همچنین کارگاه آموزشی دوره مهارت‌های آموزش ابتدایی ویژه آموزگاران با سابقه کمتر از ٦ سال، به صورت قطبی از نهم شهریورماه جاری در دبیرستان فرزانگان آغاز شده و همچنان تا پایان شهریور ماه ادامه خواهد داشت.

بی‌سوادی مانع برای کیفیت زندگی بهتر است

شبستان: دبیرکل کمیسیون ملی یونسکو گفت: بی‌سوادی مانعی برای کیفیت زندگی بهتر و عامل مهمی برای محرومیت و ایجاد زمینه خشونت در جامعه است.
نصیری قیداری، دبیرکل کمیسیون ملی سوادآموزی افزود: در حال حاضر ۷۵۸ میلیون بزرگسال بی‌سواد وجود دارد که دوسوم از آنان زنان هستند و نرخ بی‌سوادی از سال ۲۰۰۰ که حدود ۱۸ درصد بود تا حدودی کاهش یافته است و در سال ۲۰۱۵ به ١٤ درصد رسید در صورتی که باید تا ۵۰ درصد نرخ بی‌سوادی بزرگسالان کاهش می‌یافت.

دانشگاه

آغاز ثبت نام ازدواج دانشجویی

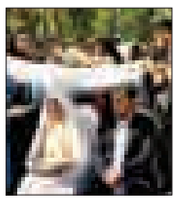

مدیر مرکز اردوهای نهاد نمایندگی مقام معظم رهبری از ثبت نام دانشجویان متقاضی در بیستمین دوره ازدواج دانشجویی از ۲۲ شهریورماه تا پایان مهر ماه امسال خبر داد.
به گزارش ایسنا، حسین جوادی مسئول مرکز اردوهای نهاد رهبری در دانشگاه‌ها با بیان این مطلب گفت: ثبت نام بیستمین دوره ازدواج دانشجویی از روز ۲۲ شهریور ماه همزمان با عید قربان آغاز شده و تا پایان مهر ماه ادامه دارد.
وی افزود: دانشجویانی که تاریخ عقد آنها از اول مهرماه ۹٤ تا ۳۰ مهر ماه ۹۵ باشد مجاز به شرکت در این دوره ازدواج دانشجویی هستند.
جوادی گفت: در این دوره‌ها برنامه‌های آموزش‌های پیش از سفر، حین سفر و پس از سفر برای دانشجویان پیش‌بینی شده که به شکل برنامه متمرکز ما با عنوان همسفر تا بهشت در مشهد برگزار می‌شود.

نکته

اعتماد تضمین‌کننده آسودگی خاطر بین زوجین است

پایه و اساس یک رابطه اعتماد و اطمینان است و با نبود آن رابطه ویران می‌شود. مهمترین اصل در یک رابطه زناشویی اعتماد و اطمینان است، با نبود اعتماد رابطه رو به سستی می‌رود و سرانجام منجر به طلاق و جدایی می‌شود.
یک کارشناس روانشناس در گفت‌وگو با باشگاه خبرنگاران جوان، با بیان اینکه نداشتن مهارت‌های ارتباطی نقش مؤثری در بی‌اعتمادی دارد، گفت: اختلافاتی که از گذشته حل نشده باشد و طرفین نتوانند این موضوع را بیان کنند باعث افزایش مشکل می‌شود، چرا که تمام مسائل در زندگی باید شفاف‌سازی شود.
محمد تکلو در ادامه بیان کرد: مبنای اصلی بی‌اعتمادی دروغ است اگر زن و شوهر در زندگی با هم رو راست نباشند هیچگاه نمی‌توانند به هم اعتماد کنند و این مسأله مشکلات زیادی را به دنبال خواهد داشت.

بهداشت

نکاتی درباره واکسن آنفلوآنزا در آستانه ماه پاییز

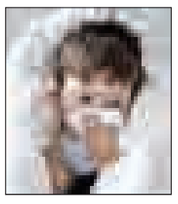

یک متخصص بیماری‌های عفونی گفت: افرادی که دچار بیماری‌های برونشیت مزمن، آسم، HIV، دیابت و قلبی و عروقی هستند زیر نظر پزشک واکسن آنفلوآنزا را تزریق کنند.محمدرضا ناظر، بیان کرد: با توجه به اینکه بزودی فصل پاییز آغاز می‌شود و در این فصل هوا سردتر شده و بارندگی در ابتدای فصل کم است، قطعاً آلودگی هوا زیاد می‌شود و شرایطی برای انتقال عفونت‌ها بیشتر مهیا می‌شود. وی گفت: در این فصل که آغاز سال‌التحصیلی جدید است تجمع افراد (دانش‌آموزان) افزایش می‌یابد که این خود عاملی بر تشدید بیماری‌های عفونی و ویروسی در بین افراد خواهد بود. این متخصص بیماری‌های عفونی افزود: در انتهای فصل تابستان و اوایل پاییز شاهد شیوع ویروس‌های روده‌ای خواهیم بود که علائمی مانند گرفتگی بینی، گلودرد، آبریزش بینی و اسهال را دارد که این نشان دهنده بیماری‌های ویروسی روده‌ای است.

نیش و نوش

مهر: بهبود شکستگی لگن در سالمندان تقریباً غیرممکن است
خلاصه آب پاکی رو ریخت رو دستشون!!
شرق: جای بررسی FATF شورای امنیت ملی است نه نماز جمعه
بدون شرح!!
مهر: دانش‌آموزان «همیار گردشگر» می‌شوند/۹ هزار همیار پلیس
تجربه نشون داده اگه به این بچه‌ها مسئولیتِ بدین بهتر از بزرگترهاشون عمل می‌کنن!!
فرادید: کسب رتبه نخست کمیته امداد در ایجاد مشاغل خرد
مسئولای دیگه برن یاد بگیرن!!
ایرنا: اندیشمندان حوزه اعتیاد گرد هم می‌آیند
اینا کسایی هستن که یه بار اعتیاد رو تجربه کردن حالا شدن اندیشمند
خبرآنلاین: آمدن مردان قورباغه‌ای به ایران
مردان مریخی شنیده بودیم اما مردان قورباغه‌ای نه!!
مهر: سالتحصیلی با حضور رئیس‌جمهور آغاز می‌شود
میگی یعنی ما هم جوابش رو مثل خودش بدیم!!
شرق: محموله نفتی ایران گم شد
بدون شرح
خبرآنلاین: مرد در دادگاه: آقای قاضی! می‌خواهم همسرم را شرعاً طلاق بدهم، اما اسمش در شناسنامه‌ام باشد!
آخی عاشق زنش بیچاره!!
بیتوته: عاقبت نشست روزانه یک میلیمتر از زمین‌های تهران چه خواهد شد؟
هیچی دیگه یه گور دسته‌جمعی برا اهالی تهران داره باز می‌شه!!
همدان پیام: وقتی شرکت‌های خدمات‌رسان توسعه همگانی را درک نمی‌کنند
آقا درک کن درک
شرق: ارمنستان گاز می‌گیرد، ایران برق!
مبادله کالا به کالا دوباره احیا شده؟!
ایرنا: زمان ارتقای کیفیت در آموزش و پرورش فرا رسیده است
یعنی تا قبل این هر چی درس بی‌کیفیت بود به ما دادن؟!!

نگاه

تأثیر نمرات پایین بر عملکرد دانش‌آموزان

نحوه نمره‌دهی و ارزشیابی معلمان بر عملکرد دانش‌آموزان تأثیر زیادی دارد. نمراتی که دانش‌آموزان از دروس مختلف کسب می‌کنند نیز در عملکرد آن‌ها در آینده تأثیرگذار است؛ حال درباره تأثیر نمره پایین در عملکرد دانش‌آموز می‌خوانید:
نمرات سطح پایینی که دانش‌آموز کسب می‌کند، نشان‌دهنده تأیید نشدن معلم از فعالیت‌های یادگیری دانش‌آموزان است. این نمرات اگر بارها تکرار شود، منجر به ایجاد مفهوم خود یا خود پنداره منفی در دانش‌آموزان خواهد شد. شکست پی در پی دانش‌آموزان و کسب نمرات پایین منجر به تشکیل یک حلقه باطل می‌شود. دانش‌آموز شکست می‌خورد، انگیزه‌اش کاهش پیدا می‌کند و انتظاراتش از خودش کم می‌شود. انتظارات کمتر منجر به کوشش کمتر و کوشش کمتر منجر به شکست بیشتر می‌شود.
نمرات پایینی که این گونه دانش‌آموزان دریافت می‌کنند، گاهاً از سوی آن‌ها به عنوان تنبیه تعبیر می‌شود. دانش‌آموزی که به تصور خودش زحمت می‌کشد، مرتباً به مدرسه می‌آید و در امتحانات کوشش لازم را از خود نشان می‌دهد، پس از دریافت نمرات ضعیف به این باور می‌رسد که این رفتارها هستند که مستوجب تنبیه هستند. اگر هیچگونه پاداشی نصیب این دانش‌آموزان نشود، به کلی از مدرسه و درس دلزده می‌شوند و ممکن است ترک تحصیل کنند.
با این وجود، بعضی مواقع شکست می‌تواند تأثیر مثبتی بر دانش‌آموز داشته باشد. به ویژه اگر معلم به دانش‌آموزانی که نمره‌ای ضعیف می‌گیرند یا در امتحان یک درس شکست می‌خوردند کمک کند تا رابطه بین سختکوشی و پیشرفت را درک کنند. کوشش‌های معلم برای پیشگیری از شکست دانش‌آموزان و تضمین موفقیت آنها می‌تواند زیان‌آور باشد. معلمان باید دانش‌آموزان را تشویق کنند تا فراتر از توانایی‌های ذهنی خود بروند و به آن‌ها امتیاز آموختن و درس گرفتن از شکست را بدهند. باید برای خطا کردن دانش‌آموزان در کلاس تحمل داشته باشند و موفقیت تدریجی را به جای موفقیت دائمی به عنوان شاخص قضاوت‌شان در این‌باره که یادگیری اتفاق افتاده است، بپذیرند.

تأثیر بازخورد و آگاهی از نتایج کار بر نمرات دانش‌آموزان

معلمان همواره باید مراقب کوشش‌های دانش‌آموزان خود باشند و پس از انجام هر فعالیتی آن‌ها را از نتایج کارشان مطلع سازند. این اقدام معلم به ویژه پس از انجام هر آزمون ضروری است. معلم پس از اجرای یک آزمون باید به دانش‌آموزان بگوید نکات مثبت یا موفقیت‌های آن‌ها چه بوده و نکات منفی یا شکست‌های آن‌ها چه بوده، و علت یا علت‌های آن‌ها را برای دانش‌آموزان بازگو کند.
غالباً دانش‌آموزان نیاز دارند که معلم به آن‌ها بگوید چرا اشتباه کرده‌اند و این کار سبب می‌شود تا از اشتباه مشابه بعدی جلوگیری شود. در غیر این صورت ممکن است دانش‌آموزان یک اشتباه را بارها تکرار کنند، چرا که به جای دانستن اشکال کار خود، فقط نمره منفی دریافت کرده‌اند. پژوهش‌هایی که در این زمینه انجام شده است، نشان داده که توضیحاتی که معلم به صورت کتبی در برگه‌های امتحانی دانش‌آموزان می‌نویسد، منجر به بهبود عملکرد آن‌ها در آینده می‌شود. این کار به ویژه در مورد دانش‌آموزان مقاطع بالاتر مثل راهنمایی و دبیرستان در صورتی که حاوی انتقادات سازنده باشد بسیار تأثیرگذار است.
در صورتی اظهارات معلم بر روی برگه‌های امتحانی دانش‌آموزان می‌تواند مفید باشد که حتماً ذکر کند اشتباه اصلی کدام است، دلیل احتمالی دانش‌آموز برای انجام این اشتباه چیست؟ چگونه دانش‌آموز باید هدایت شود تا این اشتباه را تکرار نکند، نکات مثبت این دانش‌آموز چیست و...
امید است که با به کار بستن اصول علمی در نمره و غافل نشدن از تأثیر آن بر دانش‌آموزان گامی مؤثر و استوار برای پیشبرد علم به سوی تعالی اهداف آموزش‌وپرورش برداریم.

* راحله شاهپروری

پیام تاریخ، تمدن و فرهنگ مادستان
The Message Of Madestan's History & Civilization & Culture
روزنامه همدان پیام
۶
پنجشنبه ● ۲۵ شهریورماه ۱۳۹۵ ● شماره ۲۷۳۳
اقتصاد
eghtesad@hamedanpayam.com

نرخ رشد سال ۹٤ تعدیل شد و به ۰/۹ درصد کاهش یافت

در حالی که مرکز آمار نرخ رشد اقتصادی سال ۹٤ را یک درصد اعلام کرده بود رئیس مرکز آمار ایران گفت: بر اساس استانداردهای بین‌المللی و با تعدیل نهایی، رشد اقتصادی سال گذشته ۰/۹ درصد بوده است. امیدعلی پارسا افزود: بر اساس برآوردهای مقدماتی نرخ رشد اقتصادی ۳ ماهه نخست امسال ٤/٤ درصد بوده است و بر اساس استانداردهای بین‌المللی و با تعدیل نهایی، رشد اقتصادی سال گذشته ۰/۹ درصد بود.وی گفت: درباره تعاریف و مفاهیم آماری، چگونگی محاسبه و فرایند تولید اطلاعات برای یکسان شدن آمار کشور باید همه دستگاه‌های به اجماع برسند. پارسا با بیان اینکه میزان تورم اکنون ۹/۸ درصد است، افزود: برای محاسبه تورم ۲۳۰ هزار داده از ۵۸ هزار مغازه در سراسر کشور برای ٤٥١ قلم کالای سبد خانوار جمع‌آوری می‌شود.

وی گفت: دستوری برای دستکاری در آمارها به مرکز آمار نرسیده است و کارشناسان این مرکز نیز چنین مسأله‌ای را نمی‌پذیرند.

پارسا افزود: بسیاری از آمارها در اختیار مرکز آمار قرار نمی‌گیرد که این مسأله باید اصلاح شود زیرا مرکز آمار محرمانه اطلاعات را حفظ کرده است.وی گفت: پایه آماری مرکز آمار و بانک مرکزی در حال رسیدن به سال ۹۰ است.پارسا درباره سرشماری نفوس و مسکن امسال نیز با بیان اینکه سرشماری امسال به شکل ترکیبی است و از سوم تا ٢٤ مهر ماه مردم می‌توانند به صورت اینترنتی فرم‌های پرسش‌گری را تکمیل کنند، افزود: با توجه به اینکه ضریب نفوذ اینترنت در کشور ٤٥ است از ٢٤ تا ٢٥ آبان ماه نیز کارکنان مرکز آمار با تبلت به درب منازل مراجعه می‌کنند.

پارسا گفت: اگر تکمیل فرم سرشماری نفوس و مسکن در اینترنت به ۳۵ درصد فرم‌های تکمیل شده برسد ایران به جمع کشورهای پیشرفته در سرشماری نفوس و مسکن می‌پیوندد.

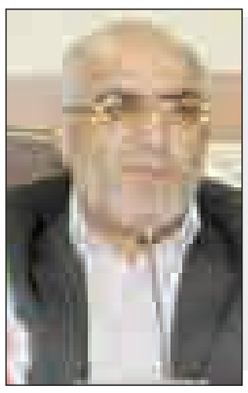

نگاه

التهاب قیمتی در وهله نخست مربوط به شهرهای بزرگ است

یک کارشناس اقتصادی با اشاره به تک‌رقمی شدن نرخ سود تسهیلات مسکن برای خانه‌اولی‌ها، گفت: «با کاهش نرخ سودی که اتفاق افتاده، در واقع تسهیلاتی شبه قرض‌الحسنه به مردم پرداخت می‌شود.»

عبدالحمید انصاری افزود: «در گذشته سیاست‌هایی که در حوزه مسکن به دلایل مختلف اتخاذ می‌شد، سیاست‌های تأثیرگذاری نبوده است.»

وی به خبرآنلاین گفت: «در این خصوص دلایل متعددی وجود دارد و یکی از مهمترین آنها این است که التهاب قیمتی در وهله نخست مربوط به شهرهای بزرگ است. پس از آن به سایر شهرستان‌ها سرازیر می‌شود.»

این کارشناس اقتصادی بیان کرد: «در شهرهای بزرگ به دلیل این‌که نرخ‌ها بالاست، ۵۰ میلیون و ٤٠ میلیون تومان نقش زیادی برای خرید آپارتمان ندارد و شاید در کم‌بهاترین مکان، این رقم ٤٠ درصد کل قیمت ساختمان شود.»

انصاری متذکر شد: «با این تعبیر وزارت راه و شهرسازی افزایش تسهیلات مسکن را در دستور کار قرار داده است.»

وی با اشاره به کاهش نرخ سود تسهیلات مسکن برای خانه‌اولی‌ها و تک‌رقمی شدن آن، گفت: «با کاهش نرخ سودی که اتفاق افتاده، در واقع تسهیلاتی شبه قرض‌الحسنه به مردم پرداخت می‌شود؛ نرخ ۸ درصد برای بافت‌های فرسوده و ۹/۵ درصد برای سایر بخش‌ها. در این شرایط به نظر می‌رسد رونق در حوزه مسکن اتفاق بیفتد.»

این کارشناس اقتصادی بیان کرد: «این تسهیلات به نظر می‌آید در شهرهای بزرگ و در جاهایی که نقدینگی به عنوان کسب سود و درآمد و حوزه تجاری می‌چرخد، خیلی تأثیری ندارد. اما برای کسانی که علاقمند به جای کوچک یا سرپناه برای آغاز زندگی هستند، به تبع نقش مؤثر و مثبتی خواهد داشت.»

خبر

جوانان تمایلی به استفاده از وام مسکن ندارند

یک کارشناس مسکن، کلید حل مشکل رکود مسکن را کمک به ایجاد اشتغال برای جوانان دانست و گفت: زوجین به عنوان متقاضیان مؤثر بازار مسکن از توانایی لازم برای خرید مسکن یا استفاده از وام برخوردار نیستند.

ابوالحسن میرعمادی افزود: در حال حاضر مسکن (اعم از اجاره‌ای و تملیکی) حدود ۳۰ درصد از درآمد خانواده‌ها را دربرمی‌گیرد. بنابراین نخستین مولفه برای خارج کردن بخش مسکن از رکود، توجه به اشتغال درآمد سرانه و اشتغال جوانان است که هم‌اکنون در وضعیت مناسبی قرار ندارد. همچنین این‌که طبقه متوسط به عنوان عامل محرک در بازار مسکن از توانایی کافی برای استفاده از تسهیلات برخوردار نیست.

وی درباره اثر کاهش نرخ سود تسهیلات مسکن به ۹/۵ درصد در بازار مسکن به ایسنا گفت: کاهش سود اقدام مناسبی بود که باید انجام می‌شد و دولت تلاش خود را در این جهت به کار برده اما مشکل اینجاست که تصمیم افراد برای استفاده از تسهیلات، زمانی اجرایی می‌شود که مشکل اولیه آنها یعنی بیکاری حل شود؛ در حالی که هم‌اکنون سطح درآمد طبقه جوان بسیار پایین است و نسبت بیکاری این قشر بالاست.

این کارشناس مسکن، یکی از راهکارهای کاهش هزینه‌های مسکن را سرمایه‌گذاری دولت در بخش اجاره به شرط تملیک دانست و افزود: دولت می‌تواند خانه‌های سازمانی بسازد و آنها را با تسهیلات ارزان قیمت و طولانی‌مدت در اختیار متقاضیان مسکن قرار دهد.

میرعمادی بیان کرد: مهمترین عامل افزایش قیمت مسکن بحث زمین و عوارض سازمان‌های خدماتی است که به طور میانگین دوسوم قیمت مسکن را به خود اختصاص می‌دهد. به طور مثال اگر بخواهیم یک واحد مسکونی بسازیم شاید هزینه ساخت بیش از ۱/۵ میلیون تومان نشود اما حدود ۲/۵ میلیون تومان به قیمت زمین و هزینه عوارض، مالیات، بیمه و... برمی‌گردد که دولت باید تلاش کند این نسبت‌ها را کاهش دهد.

وی درباره پیش‌بینی از آینده بازار مسکن گفت: به اعتقاد من تا پس از انتخابات ریاست‌جمهوری نمی‌توان انتظار تکان آن‌چنانی در بخش مسکن را داشت. هم‌اکنون سیستم بانکی کمک چندانی به بخش مسکن نمی‌کند. از سوی دیگر برجام با ورود سرمایه‌گذاری خارجی همراه نبوده است. مضافاً این‌که در ٦ ماهه دوم اقتصاد کشور تحت تأثیر انتخابات ریاست‌جمهوری سال ۱۳۹٦ قرار می‌گیرد و نمی‌توان نسبت به افزایش معاملات بخش مسکن امیدوار بود.

عضو هیأت علمی گروه اقتصاد دانشگاه بوعلی‌سینا:

قوانین نظام مالی کشور ضعیف است

برای از بین بردن فساد در کشور تنها با دستگیری کارمندی که حقوق نجومی می‌گیرد نمی‌توان تأثیرگذار بود بلکه باید زمینه‌های به وجود آمدن آن رفع و بررسی شود و با برخورد با اشخاص و خارج کردن آنها از مسیر به صورت ریشه‌ای با آنها برخورد کرد تا همه اعتماد مردم جلب شود و هم ریشه فساد را از کشور زدود.

در حال حاضر اقتصاد سیاست‌زده کشور منافع کلی جامعه را تهدید کرده و باید قوانین حاکم بر نظام مالی کشور اصلاح شود زیرا یکی از معضلات اقتصادی کشور «فساد» مالی است.

عضو هیأت علمی گروه اقتصاد دانشگاه بوعلی‌سینا در این‌باره گفت: وجود فسادهای مالی امر طبیعی بوده و در هر جامعه‌ای افرادی که به نفع خود کار کنند وجود دارد، البته خوشبختانه نسبت به گذشته شرایط بهتر شده است. محمدحسن فطرس افزود: از بین بردن سازمان مدیریت و برنامه‌ریزی و سازمان امور اداری و استخدامی در کشور توسط دولت قبل زمینه را برای بروز فسادهای مالی فراهم کرده است.

وی با بیان اینکه علنی کردن افرادی که دارای حقوق‌های نجومی و یا فسادهای مالی هستند امری خیر است، گفت: فسادهای مالی و مسائلی از این قبیل چیزی نبوده که پس از اقتصاد مقاومتی به وجود آمده باشد بلکه دملی بوده که از قبل وجود داشت اما علنی کردن آن بر روی اعتماد مردم تأثیرگذار است.

فطرس بیان کرد: اگر در جهت اصلاح فسادهای مالی عمل شود، به عملی شدن سازوکار اقتصاد مقاومتی کمک می‌شود.

این اقتصاددان با اشاره به اینکه متأسفانه ضربه‌ای که به قوانین و مقررات، عرف و اخلاق و حتی اعتقادات مذهبی وارد شده باعث بروز پدیده‌ای چون فساد در اقتصاد کشور شده است، به ایسنا گفت: دستگیری کارمندی که حقوق نجومی دارد، به تنهایی تأثیرگذار نیست بلکه باید زمینه‌های به وجود آمدن آن رفع شود.

وی با تأکید بر اینکه برخورد نکردن با اشخاص و خارج نکردن آنها از سیستم و ریشه‌ای برخورد نکردن اعتماد مردم را کاهش می‌دهد، افزود: با این وجود ساماندهی نابسامانی‌های موجود در کشور کاری پسندیده است.

فطرس با بیان اینکه در حال حاضر بسیاری از کارهایی که برای اقتصاد مفید نیست، در کشور عرف شده است، گفت: خیلی از کارهایی که برای اقتصاد مفید نیست، در کشور عرف شده و قبح آن از بین رفته است به طوری که تنها گرفتن حقوق‌های نجومی فساد نیست!

وی تأکید کرد: اگر چارچوب‌ها مشخص و سازوکار درستی طراحی شود خیلی چیزها درست می‌شود و زمینه‌ای برای سوءاستفاده نمی‌ماند.عضو هیأت علمی گروه اقتصاد با اشاره به اینکه باید بر روی سازوکارهایی که درست طراحی نشده است، کار شود، گفت: فرهنگ «حساب به دینار و بخشش به خروار» که از قدیم در کشور وجود داشت، باید نهادینه شود.

فطرس بیان کرد: برای اینکه معضلات و مشکلات تاریخی کشور حل شده و اقتصاد غیرمولد اصلاح شود، بحث اقتصاد مقاومتی مطرح شد که در واقع این طرح بسیجی برای حل مشکلات است.

وی با اشاره به رشد اقتصادی در دوران پسابرجام نیز گفت: رشد اقتصادی کشور در این دوران با وجود کاهش درآمدهای نفتی از منفی ٦ به مثبت رسیده است.

فطرس با بیان اینکه قدرشناسی مردم از تیم مذاکره‌کننده می‌تواند امید دهد و موفقیت را بیشتر کند، افزود: کوشش و تلاشی که تیم اقتصادی دولت انجام می‌دهند، قابل تقدیر است هرچند این موفقیت آنچه که مدنظر بوده، نیست.

عضو هیأت علمی گروه اقتصاد گفت: برجام در رشد اقتصادی کشور تأثیر داشته اما برای پیشرفت کشور و پشت سرگذاشتن عقب‌ماندگی تاریخی بیش از این نیاز به رشد داریم و تحقق آن نیازمند عزم ملی است.

فطرس با تأکید بر اینکه اقتصاد ایران سیاست‌زده است، بیان کرد: اقتصاد کشور ایران سیاست‌زده است اما باید ضمن توجه به سیاست، به منافع کلی جامعه توجه کرد.

در نخستین سمپوزیوم ملی میوه‌های ریز در دانشگاه بوعلی‌سینا مطرح شد

بی‌عدالتی در بازار محصولات باغی

مدیرکل دفتر میوه‌های سردسیر و خشک سازمان جهادکشاورزی با بیان اینکه کشور با بحران آب مواجه است، گفت: اصلاح و احیای باغات موجود می‌تواند تولید را ۲ تا ۳ برابر افزایش دهد.

رمضان روئین‌تن در نخستین سمپوزیوم ملی میوه‌های ریز که در دانشگاه بوعلی‌سینا در حال برگزاری است، با بیان اینکه بخش باغبانی کشور دارای پتانسیل بسیار زیادی است، بیان کرد: تنوع اقلیمی، سابقه تولید، ارزش غذایی، اشتغال، درآمد و ارزآوری و صادرات باعث شده ایران جزء کشورهای برتر دنیا در زمینه تولید محصولات باغی باشد. وی با اشاره به اینکه سطح باغات کشور ۲/٦ میلیون هکتار است، گفت: بخش باغبانی کشور با این سطح از باغات سالیانه ۳۱۸ تن انواع میوه تولید کرده و ۱/۸ میلیارد دلار صادرات میوه دارد.

روئین‌تن با اشاره به چالش‌های موجود در این بخش، ادامه داد: پایین بودن بهره‌وری، نبود تکنولوژی، نابسامانی بازار، زیرساخت‌های ناکافی حمل و نقل و نگهداری محصول از جمله موانع و چالش‌هایی است که در مقابل رشد و بالندگی باغبانی کشور را گرفته است.

وی با بیان اینکه در بازار محصولات باغی نابسامانی و بی‌عدالتی وجود دارد، ادامه داد: متوسط قیمت هر کیلوگرم محصول باغی ۳ هزار و ۵۰۰ تا ۳ هزار و ۷۵۰ تومان است اما میانگین بهایی که مصرف‌کننده پرداخت می‌کند، ۹ هزار و ۵۰۰ تومان است.

مدیرکل دفتر میوه‌های سردسیر و خشک سازمان جهادکشاورزی با تأکید بر اینکه مصرف آب چالش امروز کشور است، گفت: در کشور باغدارانی داریم که با یک لیتر آب ۲۰ کیلوگرم میوه تولید می‌کنند اما میانگین مصرف آب در این بخش بالاتر است.

وی افزود: جای بسیاری از مسائل علمی در باغات کشور خالی است به طوری که اگر تنها به هرس کردن توجه شود تولید ۲ برابر افزایش می‌یابد.

خرده مالکی درد مزمن کشاورزی

رئیس انجمن علوم باغبانی ایران با بیان اینکه محصولات باغبانی در توسعه سلامت نقش مستقیمی دارد، گفت: محصولات باغبانی در توسعه اقتصادی بین محصولات کشاورزی جایگاه ویژه‌ای و سهم مهمی در اشتغالزایی و ارزآوری دارد.

به گزارش ایسنا، رضا فتوحی بیان کرد: متخصصان گوارش و انجمن سرطان اعلام کرده‌اند ۸۸ درصد مردم کشور کمتر از ۱۰۰ گرم میوه و سبزی مصرف می‌کنند که شاید یکی از دلایل توسعه بیماری‌های گوارشی کم مصرف کردن میوه و سبزی است.

وی با اشاره به اینکه ۲۰ درصد از کل صادرات غیرنفتی کشور به محصولات کشاورزی اختصاص دارد، گفت: ۸۰ درصد از صادرات بخش کشاورزی کشور محصولات باغبانی است به طوری که کشمش، کیوی و پسته در صادرات جایگاه مهمی دارند.

فتوحی با بیان اینکه جهادکشاورزی سیاست‌های خوبی در راستای اقتصاد مقاومتی در پیش گرفته است، بیان کرد: تاکنون توسعه گلخانه‌ها و استفاده از شیوه‌های آبیاری تحت فشار صورت گرفته است اما کافی نیست بلکه محققان و اساتید دانشگاه باید در انتخاب و معرفی ارقام مقاوم و تکنولوژی کم آبیاری تنظیم شده کار کنند.

فتوحی با تأکید بر اینکه خرده مالکی یکی از معضلات بزرگ و اساسی کشاورزی کشور است، گفت: به علت وجود خرده مالکی بهره‌وری و کاربرد ماشین‌آلات کم بوده و این درد مزمنی است که سال‌هاست کشاورزی ما به آن دچار است.

وی در پایان از برگزاری نخستین کنفرانس بین‌المللی باغبانی در دانشگاه تربیت مدرس در سال آینده خبر داد.

هدف‌گذاری دانشگاه بوعلی قرارگیری در بین دانشگاه‌های سطح یک

رئیس دانشگاه بوعلی‌سینا گفت: تلاش دانشگاه بوعلی‌سینا هدف‌گذاری برای قرار گرفتن در دانشگاه‌های سطح یک با توجه به شاخص‌هاست.

منصور غلامی بیان کرد: دانشکده کشاورزی قدیمی‌ترین دانشکده دانشگاه بوعلی سیناست به طوری که از سال ۵۸ دانشجویان بسیاری در آن تحصیل کرده‌اند.

وی به فعالیت اساتید مجرب با سابقه حضور در مجامع علمی مختلف در دانشکده کشاورزی اشاره کرد و گفت: دانشکده کشاورزی با گروه‌های اصلی فعال بوده و دانشجویان در مقاطع تحصیلی کارشناسی، کارشناسی ارشد و دکتری با گرایش‌های معمول مشغول به تحصیل هستند.

غلامی از کسب رتبه دهم توسط دانشگاه بوعلی‌سینا در بین دانشگاه‌های جامع کشور خبر داد و افزود: دانشگاه بوعلی در سطح‌بندی اخیر وزارت علوم جزء دانشگاه‌های سطح ۲ است و از لحاظ شاخص‌های پژوهشی در زمینه‌های مختلف عموماً رتبه زیر ۱۰ را دارد.

وی با تأکید بر اینکه دانشگاه بوعلی‌سینا از بزرگترین و باسابقه‌ترین دانشگاه‌های منطقه ٤ است، ادامه داد: تلاش دانشگاه بوعلی هدف‌گذاری برای قرار گرفتن در دانشگاه‌های سطح یک با توجه به شاخص‌هاست که امیدواریم در راستای ارتقای جایگاه آموزش عالی کشور، توسعه متوازن و منطقی آموزش و پژوهش موثر واقع شویم.

گفتنی است در پایان مراسم افتتاحیه نخستین سمپوزیوم میوه‌های ریز در دانشگاه بوعلی، عنایت‌ا... تفضلی از اساتید آموزش و پژوهش علوم باغبانی از سوی انجمن علوم باغبانی ایران مورد تجلیل قرار گرفت.

بازار

قیمت نفت می‌تواند در ۲۰۱۷ به بالای ۷۰ دلار برسد

تحلیل فنی نمودار قیمت نفت نشان می‌دهد ممکن است در سال آینده میلادی، قیمت شاخص نفت خام آمریکا به ۷۷ دلار برای هر بشکه برسد.

به گزارش خبرآنلاین، بر اساس تحلیل‌های فنی معاملاتی، الگوی نوسان روزانه نمودارهای بازار از ماه اوت سال ۲۰۱۵ میلادی تاکنون نشان می‌دهد که ممکن است در سال ۲۰۱۷ میلادی، قیمت شاخص دبلیو تی آی آمریکا به ۷۷ دلار برسد.

افزون بر این، با توجه به فراتر رفتن قیمت شاخص نفت خام آمریکا از بازه ٤٢/٦٦ تا ٤٣/٨٤ دلار، ممکن است در ٦ ماه آینده قیمت شاخص نفت خام آمریکا قیمت ٥٧/٤٠ دلار را نیز تجربه کند.

از سوی دیگر، پیش‌بینی می‌شود قیمت شاخص نفت خام برنت بزودی از مرز ٥١/٠١ دلار بگذرد و این مسأله، زمینه را برای رسیدن قیمت این شاخص به ٦٢/٢٥ دلار در ٦ ماه آینده فراهم می‌کند.

در پایان معاملات دیروز، قیمت هر بشکه نفت خام برنت با یک دلار و ۹۸ سنت افت، در سطح ٤٨ دلار و یک سنت تثبیت شد.

قیمت هر بشکه نفت خام دبلیو تی آی آمریکا نیز یک دلار و ٧٤ سنت کاهش یافت و به ٤٥ دلار و ٨٨ سنت برای هر بشکه رسید.

بورس

چرا سایپا افزایش سرمایه نمی‌دهد؟

یک کارشناس بازار سرمایه گفت: تا زمانی که سهام سایپا از زیرمجموعه شرکت سایپا خارج نشود، کارایی گروه سایپا آنچنان افزایش نمی‌یابد.

عباسعلی حقانی‌نسب افزود: در دولت گذشته به اسم خصوصی‌سازی، در درون شرکت‌ها به ویژه خودروسازی‌های بزرگ ایران یک چرخه درست کردند. به عنوان مثال شرکت سایپا از طریق دو شرکت تابع خود، خودش را خریداری کرد تا مالک خودش شود.

وی به ایسنا گفت: در همین راستا شرکت سرمایه‌گذاری سایپا که مالکیت بالای ۷۰ درصد آن در اختیار سایپا بود، به تأسیس شرکت سرمایه‌گذاری کارکنان سایپا و خرید شرکت سرمایه‌گذاری رنا اقدام کرد. این شرکت بخشی از سرمایه‌گذاری رنا که کمتر از ۵۰ درصد از کل شرکت بود را خریداری کرد تا در عین کنترل، نیازی به تهیه صورت‌های مالی تلفیقی نباشد و عملاً کنترل شرکت را خودش به دست گرفت.

مدیرعامل سبدگردانی هدف افزود: همچنین شرکت سرمایه‌گذاری سایپا کمتر از ۵۰ درصد سهم شرکت سرمایه‌گذاری کارکنان سایپا را خرید تا از طریق شرکت‌های تابع، این شرکت بخشی از سهام سایپا را خریداری کند. از این طریق این دو شرکت تابع سایپا عملاً از سایپا پول قرض گرفتند. یعنی منابع سایپا را در حقیقت سایپا در اختیار شرکت سرمایه‌گذاری سایپا گذاشت و سرمایه‌گذاری سایپا هم آن مبلغ را در اختیار شرکت‌های تابع خود قرار داد و آن‌ها سهام سایپا را خریداری کردند؛ به این نحو که در حال حاضر این شرکت کنترل بیش از ٤٠ درصد سهام سایپا را در اختیار دارد. از طرفی چون مالکیت آن زیر ۵۰ درصد است، صورت‌های مالی تلفیقی تهیه نمی‌شود و عملاً این موضوع خود را نشان نمی‌دهد، ولی به صورت محتوایی مالکیت و کنترل شرکت در دست سایپاست، چرا که با توجه به شناوری سهم، هر کس بالای ٤٠ درصد سهام سایپا را داشته باشد عملاً کنترل شرکت را در اختیار دارد.

حقانی‌نسب با تأکید بر این‌که این اقدام در دولت گذشته نامناسب و در فضای شفاف نبودن انجام شد، گفت: در دولت قبل می‌خواستند از همین طریق برای ایران‌خودرو هم نسخه‌ای بپیچند، ولی این موضوع برای سایپا ملموس‌تر شد. این اقدام در دولت قبل بسیار اشتباه بود و عملاً سرمایه‌گذاری صنعت خودرو را دچار مشکل کرد، چون بخش عمده منابع سایپا که باید صرف تولید و فروش محصولات می‌شد، صرف خرید خودش شد.

این کارشناس بازار سرمایه بیان کرد: از طرفی از آنجایی که این شرکت خودش، خودش را خریده بود، وقتی نیاز به منابع مالی داشت و می‌خواست افزایش سرمایه دهد به علت نداشتن نقدینگی این کار را انجام نمی‌داد، چرا که خودش توان مشارکت در افزایش سرمایه نداشت و در صورت موافقت با آن، کنترل شرکت را از دست می‌داد؛ به همین علت چون نقدینگی نداشت که در افزایش سرمایه شرکت کند و شرکت را در دست خود نگه دارد، با افزایش سرمایه مخالفت می‌کند.

وی گفت: این موضوع باعث شده افزایش سرمایه در این شرکت اجرایی نشود و منابع از طریق افزایش سرمایه نتواند وارد شرکت شود و این یعنی سایپا خودش باعث کاهش توان نقدینگی خود شده و عملاً توسعه صنعت خودرو به علت ناکارآمدی و کمبود منابع متوقف می‌شود.

آگهی حصر وراثت

آقای رمضانعلی قاسمی ضمیرزاده فرزند خانعلی دارای شماره شناسنامه ۳متولد ۱۳۴۲ به شرح دادخواست به کلاسه۹۵/۹۵۰۲۲۰ح ۱۲۰ فرزند اسمعلی از این حوزه درخواست گواهی حصر وراثت نموده و چنین توضیح داده که شادروان خانعلی قاسمی ضمیرزاده فرزند اسمعلی به شماره شناسنامه ۱۶۳ متولد ۱۳۱۴ در تاریخ ۸۲/۱۱/۲۲ در اقامتگاه دائمی خود بدرود زندگی گفته ورثه آن مرحوم منحصر است به: دو فرزند یک پسر و یک دختر و یک همسر دائمی ولاغیر ۱-رمضانعلی قاسمی ضمیرزاده فرزند خانعلی به شماره شناسنامه ۳ صادره از همدان متولد۱۳۴۲ ، پسر متوفی ۲-منور قاسمی ضمیرزاده فرزند خانعلی به شماره شناسنامه ۲۹۴ صادره از همدان متولد۱۳۴۱ دختر متوفی ۳- نرگس مرادی فرزند یداله به شماره شناسنامه ۱ صادره از همدان متولد۱۳۲۱، همسر متوفی اینک با انجام تشریفات مقدماتی درخواست مزبور را در یک نوبت آگهی می‌نماید تا هر کسی اعتراضی دارد و یا وصیتنامه از متوفی نزد او باشد از تاریخ نشر نخستین آگهی ظرف یک ماه تقدیم دارد والا گواهی صادر خواهد شد. (م‌الف ۲۹۶۵)

قاضی حوزه ۱۲۰ شورای حل اختلاف همدان

آگهی حصر وراثت

آقای رمضانعلی قاسمی ضمیرزاده فرزند خانعلی دارای شماره شناسنامه ۳متولد ۱۳۴۲ به شرح دادخواست به کلاسه۹۵/۹۵۰۲۱۹ح ۱۲۰ فرزند اسمعلی از این حوزه درخواست گواهی حصر وراثت نموده و چنین توضیح داده که شادروان نرگس مرادی فرزند یداله به شماره شناسنامه ۱ متولد ۱۳۲۱ در تاریخ ۱۳۸۸/۹/۲۲ در اقامتگاه دائمی خود بدرود زندگی گفته ورثه آن مرحوم منحصر است به: دو فرزند یک پسر و یک دختر ۱-رمضانعلی قاسمی ضمیرزاده فرزند خانعلی به شماره شناسنامه ۳ صادره ازهمدان متولد۱۳۴۲ ، پسر متوفی ۲-منور قاسمی ضمیرزاده فرزند خانعلی به شماره شناسنامه ۲۹۴ صادره از همدان متولد۱۳۴۱ دختر متوفی اینک با انجام تشریفات مقدماتی درخواست مزبور را در یک نوبت آگهی می‌نماید تا هر کسی اعتراضی دارد و یا وصیتنامه از متوفی نزد او باشد از تاریخ نشر نخستین آگهی ظرف یک ماه تقدیم دارد والا گواهی صادر خواهد شد. (م‌الف ۲۹۶۶)

قاضی حوزه ۱۲۰ شورای حل اختلاف همدان

آگهی حصر وراثت

خانم ماهی داوری دارای شماره شناسنامه ۱۶۴۶ به شرح دادخواست به کلاسه۱۱۸/۹۵۰۴۰۲/۹۵ح از این حوزه درخواست گواهی حصر وراثت نموده و چنین توضیح داده که شادروان حسنعلی داوری به شماره شناسنامه ۵۵۶ در تاریخ ۸۸/۹/۵در اقامتگاه دائمی خود بدرود زندگی گفته ورثه آن مرحوم منحصر است به: ۱-ماهی داوری متولد۱۳۴۲ به شماره شناسنامه۱۶۴۶ صادره از همدان فرزند متوفی ۲-حسینعلی داوری متولد۱۳۳۵ به شماره شناسنامه۱۳۳۷ صادره از همدان فرزند متوفی اینک با انجام تشریفات مقدماتی درخواست مزبور را در یک نوبت آگهی می‌نماید تا هر کسی اعتراضی دارد و یا وصیتنامه از متوفی نزد او باشد از تاریخ نشر نخستین آگهی ظرف یک ماه تقدیم دارد والا گواهی صادر خواهد شد. (م‌الف ۲۹۷۸)

قاضی حوزه ۱۱۸ شورای حل اختلاف همدان

آگهی حصر وراثت

خانم افسانه سجادی دارای شماره شناسنامه ۸۷۳۱ به شرح دادخواست به کلاسه۱۱۴۹۵۰۳۴۶ح از این حوزه درخواست گواهی حصر وراثت نموده و چنین توضیح داده که شادروان فری‌برز فیروزبخت به شماره شناسنامه ۱۱۴ در تاریخ ۹۵/۶/۸در اقامتگاه دائمی خود بدرود زندگی گفته ورثه آن مرحوم منحصر است به: ۱-محمدرضا فیروزبخت فرزند فریبرز به شماره شناسنامه ۴۰۰۰۳۲۹۹۵۲ پسر متوفی ۲-مریم فیروزبخت فرزند فریبرز به شماره شناسنامه ۲۴۹ دختر متوفی ۳-زهره فیروزبخت فرزند فریبرز به شماره شناسنامه ۴۰۰۰۰۸۳۶۴۳ دختر متوفی ۴-افسانه سجادی فرزند سیدحاجی‌آقا به شماره شناسنامه ۸۷۳۱ همسر متوفی ولاغیر اینک با انجام تشریفات مقدماتی درخواست مزبور را در یک نوبت آگهی می‌نماید تا هر کسی اعتراضی دارد و یا وصیتنامه از متوفی نزد او باشد از تاریخ نشر نخستین آگهی ظرف یک ماه تقدیم دارد والا گواهی صادر خواهد شد. (م‌الف ۷۴۹)

قاضی حوزه ۱۱۴ شورای حل اختلاف اسدآباد

آگهی حصر وراثت

آقای حبیب اله طالبی به شماره شناسنامه ۱۴۳۰۴ به استناد شهادتنامه و گواهی فوت و رونوشت شناسنامه ورثه، درخواستی به شماره ۳۶۴۹۵ تقدیم این شورا نموده چنین اشعار داشته است که شادروان فتح‌اله طالبی به شماره شناسنامه ۷۵۲۵ در تاریخ پنج‌شنبه ۲۷ خرداد ۱۳۹۵ درگذشته و ورثه وی در هنگام درگذشت عبارتند به: ۱- مولود خانم نوغان فرزند حسن شماره شناسنامه ۷۰۴ همسر متوفی ۲-علی‌ساسان طالبی فرزند فتح‌اله به شماره شناسنامه۵۱ فرزند متوفی ۳-علیمردان طالبی فرزند فتح‌اله به شماره شناسنامه۱۵۷۵۶ فرزند متوفی ۴-زهرا طالبی فرزند فتح‌اله به شماره شناسنامه۱۹۰۷۹ فرزند متوفی ۵-سارا طالبی فرزند فتح‌اله به شماره شناسنامه۳۸۷ فرزند متوفی ۶-فاطمه طالبی فرزند فتح‌اله به شماره شناسنامه۱۶۶۱۵ فرزند متوفی ۷-حبیب‌اله طالبی فرزند فتح‌اله به شماره شناسنامه۱۴۳۰۴ فرزند متوفی اینک با انجام تشریفات مقدماتی درخواست مزبور را در یک نوبت آگهی می‌نماید تا هر کسی اعتراضی دارد و یا وصیتنامه از متوفی نزد او باشد از تاریخ نشر نخستین آگهی ظرف یک ماه تقدیم دارد والا گواهی صادر خواهد شد. (م‌الف ۵۸۳)

رئیس حوزه شماره ۱۱۵ شورای حل اختلاف بهار

پیام تاریخ، تمدن و فرهنگ مادستان
The Message Of Madestan's History & Civilization & Culture
روزنامه همدان پیام
۷
پنجشنبه ● ۲۵ شهریورماه ۱۳۹۵ ● شماره ۲۷۳۳
ورزشی
varzesh@hamedanpayam.com

ملایر بربام مسابقات مینی‌هندبال منطقه ٤ بانوان کشور

تیم ملایر عنوان قهرمانی رقابت‌های مینی‌هندبال منطقه ٤ بانوان کشور را کسب کرد.
به گزارش ایسنا، در این دوره مسابقات که به میزبانی ملایر پایان یافت، تیم ملایر عنوان قهرمانی را کسب کرد، سنندج دوم شد و مریوان در جای سوم قرار گرفت. تیم همدان هم در این دوره از رقابت‌ها عنوان چهارمی را به خود اختصاص داد.در پایان این رقابت‌ها تیم‌های ملایر و سنندج به ترتیب به عنوان قهرمان و نایب‌قهرمان مینی‌هندبال منطقه ٤ کشور جواز صعود به پیکارهای کشوری را کسب کردند.
سرپرست فنی این دوره از رقابت‌ها با اشاره به بالا بودن سطح کیفی تیم‌ها گفت: تیم‌های ملایر و سنندج به لحاظ فنی مطلوب بودند و ملایر با تفاضل گل مثبت ۲۷ توانست به عنوان تیم قهرمان راهی مرحله دوم شود.
مژگان ملکی بیان کرد: سمیرا سلیمانی و اعظم بهمنی از ملایر، سحر فرجی از همدان، مژگان قهرمانی و اسرا زندیه از کردستان داوران این دوره از رقابت‌ها بودند.
وی گفت: تیم‌های ملایر و سنندج با کسب عناوین اول و دوم این دوره از رقابت‌ها به جمع ١٦ تیم برتر مینی‌هندبال کشور راه یافتند. ترکیب تیم ملایر در این دوره از رقابت‌ها را محنا مومنی، صبا زنگنه، فائزه تاجوک، زهرا جوکار، بهاره زنگنه، غزل کولیوند، رضوانه کریمی، محنا بهرام‌تجر، حنانه عبدالمالکی، عسل قاسمی و ملیکا اعرابی تشکیل دادند.
همچنین لیلا چهاردولی سرمربی، نرگس فراهانی مربی و الهام روشن سرپرست این تیم بودند.

PERSEPOLIS VS ESTEGHLAL

پرونده ویژه همدان‌پیام به بهانه قسمت ۸۳ سریال شهرآورد

شام عزا یا ناهار عروسی؟

مرگ و زندگی برای علی‌منصور، بی‌تفاوت برای برانکو

» حامد صیفی

اگر در دور افتاده‌ترین نقطه ایران باشی و در چهاردیواری خانه‌ات یکی از آن جعبه جادویی‌های به اصطلاح خودمان سیاه‌وسفید ١٤ اینچی چشم‌ها را به خود جلب کند، یا در شمالی‌ترین نقطه تهران روزگار مرفهی بگذرانی و صاحب ال.ای.دی ٦٥ اینچ باشی، یا اصلاً چند کیلومتری آن طرف‌تر روی سکوهای تزئین شده آزادی حنجره مبارک را قرض تشویق‌های بی‌امان تیم محبوبت دهی، هیچ فرقی ندارد؛ کافیست فقط فوتبالی باشی تا ۹۰ دقیقه بازی بزرگ ایران حالت را خوب کند و کِیفت را کوک!
همان بازی بزرگی که بارها مساوی‌هایش حال همه را گرفته اما باز وقتی به ایستگاه بعدی شهرآورد که می‌رسیم بازار کری داغ می‌شود و هیاهویی وصف‌ناپذیر کوچه و خیابان را فرا می‌گیرد. این قصه دوست داشتنی شهرآورد نزدیک به نیم قرن است که چندین نسل را درگیر خود کرده و کوچک و بزرگ راویان داستان عجیب و غریب داربی بوده‌اند.
۸۲ داربی پایتخت مثل یک چشم برهم زدنی گذشته و شاید بیش از همه دهه چهلی‌ها و دهه پنجاهی‌ها در صندوقچه خاطرات فوتبالی خود، تلخ و شیرین داربی را جا داده‌اند. همان خاطراتی که در کوران کری رو می‌شود و برگ برنده ۲ طرف لقب می‌گیرد. یکی به ٦ می‌نازد و دیگری به ٤ برد پیاپی. بگذریم .
حالا وقت شهرآورد هشتاد و سوم است. یک بازی کاملاً متفاوت برای هر ۲ نیمکت. نبرد ۲ تیم بزرگ مملکت در شرایطی که این بار تفاوتشان از زمین است تا آسمان. یک بازی هیجان‌برانگیز با کلی مهره معروف و مغرور و خودبرتربین! شاید این همه هیاهو و هیجان و جذابیت حول محور شهرآورد ۸۳ را بتوان در یک جمله جمع‌وجور کرد: شیشه عمر علی‌منصور فردا در دستان برانکوی سرخ‌هاست!

تجربه برانکو یا انگیزه منصوریان؟

این نخستین حضور علیرضا منصوریان روی نیمکت استقلال برای دربی محسوب می‌شود. جایی که او اکنون یکی از موفق‌ترین مربیان دربی را با کسب ۲ پیروزی و یک تساوی پیش روی خود می‌بیند.
برانکو ایوانکوویچ با تجربه حضور در جام جهانی به عنوان سرمربی تیم ملی ایران، حضور روی نیمکت را با تیم وارتکس کرواسی آغاز کرد. سرمربی کنونی و ٤٤ ساله استقلال درست ۱۷ سال پس از برانکو ایوانکوویچ دوران مربیگری خود را با دستیاری در استقلال و در سال ۲۰۰۸ آغاز کرد! علیرضا منصوریان اما در ۲ تقابلی که با سرمربی پرسپولیس در نفت تهران داشته نتایج خوبی کسب کرده و برانکو ایوانکوویچ را ناکام گذاشته است. او در فصل گذشته و در دیدار رفت ۲ تیم نفت و پرسپولیس به تساوی یک بر یک در تختی رضایت داد و در بازی برگشت نیز در حالی که سرخ‌ها برای پیروزی و رسیدن به قهرمانی بی‌تابی می‌کردند توانست تیمش را با ۲ گل پیروز میدان کند.

گران‌ترین بازیکنان ۲ تیم

با توجه به تحت پوشش بودن این ۲ تیم توسط وزارت ورزش و جوانان، بودجه و هزینه آنها برای بازیکنان کاملاً تحت نظر قرار گرفته شده است. با این حال گران‌ترین بازیکنان ۲ تیم را می‌توان در ترکیب پرسپولیس با بازیکنانی مثل علیرضا بیرانوند، امید عالیشاه، وحید امیری و محسن مسلمان با دریافت ۹۵۰ میلیون نام برد. در استقلال اما بازیکنان بالای یک میلیارد مثل هرایر مگویان، خسرو حیدری، امید ابراهیمی و مهدی رحمتی با دریافت یک میلیارد و ۲۰۰ میلیون حضور دارند.

انتظار برای گلزن شماره ۹۰

زننده نخستین گل دربی ۸۳ پایتخت نودمین گلزن تاریخ بازی‌های استقلال و پرسپولیس خواهد بود. در تاریخ بازی‌های ۲ تیم ۱۵۹ گل به ثمر رسیده است که در این میان برخی بازیکنان چندین گل زده‌اند و رکورددار هستند. برای استقلال ٤٥ بازیکن گلزنی کردند و ٤٧ بازیکن نیز برای پرسپولیس گل زدند اما از آنجایی که غلامرضا فتح آبادی، مهدی هاشمی نسب و شاهرخ بیانی با پیراهن ۲ تیم موفق به گلزنی شده‌اند، نام ۸۹ گلزن در تاریخ مسابقات ثبت شده است. بر این اساس زننده نخستین گل دربی ۸۳ نودمین گلزن تاریخ دربی‌های پایتخت نیز محسوب می‌شود.

استقلالی‌ها، زننده نخستین و آخرین گل‌های دربی

۲ بازیکن استقلال زننده نخستین و آخرین گل دربی‌های پایتخت هستند. احمد منشی‌زاده در دقیقه ۸ سومین بازی استقلال و پرسپولیس موفق شد دروازه سرخپوشان را باز کند. در آخرین بازی ۲ تیم که دربی شماره ۸۲ بود، امید ابراهیمی در دقیقه ۸۷ از روی نقطه پنالتی گلزنی کرد.

منصوریان مربی شماره ٤٢ شهرآورد

علی منصوریان فردا به عنوان چهل و دومین مربی، شهرآورد تهران را تجربه می‌کند.
چهره‌هایی مثل علی پروین (۲۵ بار)، منصور پورحیدری (۱۸ بار)، زدراکو رایکوف(۱۵ بار)، امیر قلعه‌نویی(١٤ بار)، پرویز مظلومی(۸ بار)، آلن راجرز (۷ بار) و ناصر حجازی (٥ بار) بیشترین تجربه‌های نشستن روی نیمکت این بازی را به نام خود ثبت کرده‌اند و باید ببینیم در آینده منصوریان هم می‌تواند خود را در لیست رکورددارن این دیدار از این حیث قرار دهد یا ...؟

برانکو به ترکیب دست نمی‌زند

برانکو ایوانکوویچ قصد تغییر در ترکیب خط دفاعی‌اش را ندارد.
برانکو ایوانکوویچ که در ٥ بازی اخیر عملکرد دفاعی تیمش را با حضور سیدجلال حسینی، حسین ماهینی، محسن ربیع‌خواه، محمد انصاری و علیرضا بیرانوند مناسب دیده، قصد تغییر برای دیدار حساس برابر استقلال تهران را در شرایط عادی نخواهد داشت.
این مسأله می‌تواند به معنای ادامه نیمکت‌نشینی رامین رضاییان و محمدامین آرام‌طبع تلقی شود و ۲ بازیکن دفاعی جناح راست و چپ پرسپولیس در این بازی حساس هم نیمکت‌نشین خواهند بود.

پرسپولیس به دنبال گلزن تازه وارد در دربی

مهدی طارمی، امید عالیشاه، محسن مسلمان، علی علیپور و رامین رضائیان سابقه گلزنی در دربی را دارند و مهدی طارمی در این بین عملکرد بهتری از خود به جا گذاشته و ۲ بار گلزنی کرده است. با این حال تمامی این بازیکنان شانس مجددی برای گلزنی مقابل حریف دیرینه را دارند و باید دید آنها این‌بار نیز موفق می‌شوند هواداران تیم خود را شاد کنند یا خیر. احمد نوراللهی، فرشاد احمدزاده و کمال کامیابی نیز این شانس را دارند تا نام خود را به عنوان گلزن تازه‌وارد دربی وارد لیست کنند.

بازار سیاه عجیب برای داربی ۸۳

برخی سایت‌ها روز گذشته از اتفاقات عجیب در بازار سیاه داربی ۸۳ پرده برداشتند.
بلیت فروشی داربی ۸۳، سه‌شنبه به پایان رسید تا همزمان با این اتفاق شاهد به راه افتادن بازار سیاه خرید و فروش بلیت‌های شهرآورد پایتخت در سایت‌های مجازی باشیم؛ مسأله‌ای که مطمئناً تا لحظاتی پیش از آغاز بازی و در مقابل در ورزشگاه آزادی نیز شاهد آن به صورت خرید و فروش دستی خواهیم بود.
نکته قابل تأمل این است که در سایت‌های مجازی معتبر که خرید و فروش کالاها و محصولات مختلف در آن انجام می‌شود، پیش از آغاز داربی بلیت‌های این بازی توسط فروشندگان به منظور فروش به ثبت رسیده است و علاوه بر این متقاضیان خرید نیز درخواست‌های خود را ثبت کرده‌اند تا بازار سیاه عجیبی تا قیمت ۲۵۰ هزار تومان در مورد بلیت‌های داربی ۸۳ به راه بیفتد.

یک همدانی در دربی!

حالا که تیم در لیگ برتر نداریم و بازیکن همدانی هم در ترکیب ۲ تیم استقلال و پرسپولیس وجود ندارد باید دلخوش باشیم به لحظاتی که بیژن حیدری داور چهارم این بازی تابلوی تعویض برای ۲ تیم بالا می‌برد یا اینکه منصوریان و برانکو را در لحظات هیجانی کنترل و آرام می‌کند!
علیرضا فغانی داور بازی بزرگ فرداست، رضا سخندان و محمدرضا منصوری کمک‌های او هستند و بیژن حیدری از همدان داور چهارم شهرآورد ۸۳ است.

شهرآورد ۸۳ مساوی می‌شود

احمد جمشیدیان تنها بازیکن همدانی است که تا یک قدمی بازی در شهرآورد پایتخت پیش رفت اما مصدومیت سخت او موجب شد تا موفق به بازی برابر پرسپولیس نشود.
بازیکن همدانی و سابق استقلال تهران در خصوص این بازی با بیان اینکه دربی، مسابقه خارج از جدول است، به خبرنگار ما گفت: به اعتقاد من پرسپولیس با توجه به اینکه در صدر است و با یک تساوی هم در بالای جدول می‌ماند خیلی به آب و آتش نزده و بی‌مهابا حمله نمی‌کند. منصوریان هم با علم به اینکه باخت در این بازی نسخه او را خواهد پیچاند محتاطانه کار خواهد کرد و از همین رو به نظر من ۲ تیم برای نباختن گام به مستطیل سبز خواهند گذاشت.
وی در پاسخ به این سوال که کدام بازیکنان نقشی کلیدی در بازی فردا ایفا خواهند کرد؟ افزود: در استقلال مهدی رحمتی، کاوه رضایی و جابر انصاری بازیکنان کلیدی هستند. در آن سوی میدان هم سید جلال حسینی، مهدی طارمی و محسن مسلمان نقشی اساسی دارند. البته اگر رامین رضائیان به بازی گرفته شود در کارهای هجومی می‌تواند گره از کار برانکو باز کند.
جمشیدیان بیان کرد: به خاطر رفاقت با بچه‌های استقلال و اینکه خود یک استقلالی هستم طبیعی است که آرزو کنم فردا برنده بازی آبی‌پوشان باشند، چراکه در حال حاضر هیچ چیزی مثل برتری در دربی نمی‌تواند منصوریان را از بحران نجات دهد. ۳ امتیاز بازی فردا داروی نجات بخش استقلال و منصوریان است. بازهم تاکید می‌کنم که از صمیم قلب دوست دارم استقلال برنده بازی باشد اما احساس می‌کنم بازی به همان دلایل که گفتم مساوی شود.

پیشخوان

۱ برگزاری مسابقات تیروکمان به مناسبت هفته ولایت

یک دوره مسابقات تیروکمان به مناسبت هفته ولایت در باشگاه بانک کشاورزی همدان برگزار شد. به گزارش روابط عمومی اداره کل ورزش و جوانان استان همدان، به مناسبت هفته ولایت یک دوره مسابقات تیروکمان با حضور ۳۰ ورزشکار خانم و آقا در رشته ریکرو در باشگاه بانک کشاورزی همدان برگزار شد که در پایان در بخش آقایان میروفا مدنی به عنوان قهرمانی دست یافت، عباس جلیل‌وند در مکان دوم ایستاد و محمدامین زارعی و محمدمهدی کلاهچی مشترکاً سوم شدند.

۲ قهرمانی همدان در دوومیدانی نونهالان منطقه ٤ دختر کشور

مسابقات دوومیدانی نونهالان منطقه ٤ کشور در بخش دختران با قهرمانی تیم همدان به پایان رسید.
به گزارش روابط عمومی اداره کل ورزش و جوانان استان همدان، این دوره از رقابت‌ها در ٦ منطقه برگزار شد که در منطقه ٤ که به میزبانی استان کرمانشاه برگزار شد دوندگان استان‌های همدان، کردستان، ایلام، لرستان و کرمانشاه در رشته‌های ۱۰۰ متر با مانع، پرش طول، پرتاب وزنه، ۱۰۰ متر، هزار و ۵۰۰ متر، پرتاب نیزه، پرش ارتفاع، ٤۰۰ متر و پرتاب دیسک با هم به رقابت پرداختند که در پایان تیم همدان به عنوان قهرمانی این رقابت‌ها دست یافت. در پرتاب دیسک و وزنه زهرا بختیاری اول شد. در ۱۰۰ متر با مانع تینا بختیاری به عنوان قهرمانی دست یافت. در ٤۰۰ متر پانته‌آ قلی‌پور، در هزار و ۵۰۰ متر فاطمه بختیاری و در پرش ارتفاع شیرین معینی از همدان عناوین قهرمانی را به خود اختصاص دادند.سایر ورزشکاران همدانی نیز عناوینی چون دومی و سومی کسب کردند.

خبر

محبوبیت اسکیت نزد خانواده‌ها الگوی توسعه ورزش همگانی است

مدیرکل ورزش و جوانان همدان گفت: محبوبیت رشته اسکیت نزد خانواده‌ها الگوی موفق در توسعه ورزش همگانی است.
به گزارش ایرنا، رسول منعم در همایش اسکیت‌بازان همدانی بیان کرد: امروزه اسکیت به عنوان یکی از رشته‌های پرطرفدار نزد خانواده‌ها توانسته است در عرصه‌های همگانی و قهرمانی موفق عمل کند.
وی گفت: ویژگی‌های جذاب این رشته ورزشی سبب شده تا جوانان و نوجوانان علاقمند به فعالیت چشمگیر در این ورزش داشته باشند و استقبال اسکیت‌بازان سبب شد تا سالن اختصاصی مجهز برای آنان در نظر گرفته شود.
منعم با اشاره به اینکه ورزش اسکیت یکی از رشته‌های موفق در همدان است افزود: از عملکرد هیأت اسکیت استان همدان رضایت داریم و مهدی مجیدی رئیس این هیأت توانسته است با برنامه‌ریزی منسجم و مدون آمار قابل توجهی از ورزشکاران را به این رشته جذب کند.
وی جایگاه مطلوب اسکیت‌بازان همدانی در عرصه ملی به ویژه حضور در میادین بین‌المللی را از دیگر موفقیت‌های هیأت اسکیت برشمرد و گفت: دستگاه ورزش استان همدان از رشته‌های موفق در عرصه‌های بین‌المللی حمایت لازم را خواهد داشت.
منعم با تأکید بر اینکه ورزش اسکیت همدان می‌تواند در عرصه‌های همگانی و قهرمانی نقش تعیین‌کننده در کشور داشته باشد افزود: حضور فعال بانوان، توجه به رده‌های سنی پایه، بهره‌مندی از مربیان با تجربه، حضور مستمر در لیگ‌های کشوری و حفظ قهرمانان و تلاش برای موفقیت روزافزون آنها در ورزش اسکیت به خوبی قابل مشاهده است.
مدیرکل ورزش و جوانان همدان گفت: اسکیت جزو رشته‌هایی است که هم اکنون در همدان از سالن سرپوشیده و مجهز برخوردار بوده و این زیرساخت ایجاد شده به طور حتم در پیشرفت اسکیت‌بازان نقش مؤثری دارد.

روزنامه اجتماعی، سیاسی، فرهنگی، اقتصادی

The Message Of Madestan's History & Civilization & Culture

روزنامه همدان پیام

www.HamedanPayam.com

پیام تاریخ، تمدن و فرهنگ مادستان

پنجشنبه ● ۲۵ شهریورماه ۱۳۹۵ ● ۱۳ ذی‌الحجه ۱۴۳۷ ● ۱۵ سپتامبر ۲۰۱۶ ● شماره ۲۷۳۳

روزنامه صبح استان

صاحب امتیاز و مدیر مسئول: نصرت ا... طاقتی احسن

سردبیر: یدا... طاقتی احسن

نشانی: همدان، ابتدای خیابان مهدیه، روبروی دبیرستان شریعتی ساختمان پیام

صندوق پستی: ۶۶۶ - ۶۵۱۵۵

تلفن: ۳۸۲۶۴۴۳۳ (ویژه) نمابر: ۳۸۲۷۹۰۱۳

سردبیر: ۰۹۱۸۳۱۵۱۴۳۷ آگهی: ۳۸۲۶۴۴۳۳

لیتوگرافی و چاپ: پیام رسانه (۳۸۲۷۴۰۸۲ - ۰۸۱)

پایگاه اینترنتی.....www.Hamedanpayam.com

ارتباط با روزنامه.....۱۰۰۰۶۰۶۶

ارتباط با روزنامه.....info@Hamedanpayam.com

Hamedanpeyam@yahoo.com

ارتباط با مدیرمسئول.....modir@Hamedanpayam.com

ارتباط با سردبیر.....sardabir@Hamedanpayam.com

سرویس آگهی.....agahi@hamedanpayam.com

سرویس اشتراک.....eshterak@hamedanpayam.com

چاپخانه پیام رسانه.....litohoma@yahoo.com

اوقات شرعی

اذان ظهر	۱۳:۱۱
غروب خورشید	۱۹:۲۴
اذان مغرب	۱۹:۴۲
نیمه شب شرعی	۰۰:۳۰
اذان صبح فردا	۰۵:۳۴
طلوع خورشید فردا	۰۶:۵۸

» منبع: موسسه ژئوفیزیک تهران

آب و هوا

پیش‌بینی وضع هوا:

صاف تا کمی ابری- وزش باد

شهرستان	همدان	ملایر	تویسرکان	نهاوند	کبودراهنگ	رزن	فامنین	فهلیان	اسدآباد	بهار
▲	۳۲	۳۲	۳۱	۳۳	۳۱	۳۱	۳۲	۳۲	۳۳	۳۲
	۱۰	۱۲	۱۲	۱۱	۱۱	۱۲	۱۱	۱۱	۱۲	۱۱
	۳۰	۳۰	۳۵	۳۰	۳۵	۳۵	۲۵	۲۵	۳۵	۳۰

حدیث:

امام علی(ع):

هر چیزی، به خِرَد نیاز دارد و خرد، به ادب، نیازمند است

غرر الحکم: ۶۹۱۱؛ دانشنامه قرآن و حدیث: ج۲، ص۲۵۶

دوبیتی باباطاهر

نذونی ای فلک که مستمندم — وامو پر بد مکه که دردمندم

بیک گردش که میکردی ببینی — چو رشته مو بسامانت ببندم

تـــازه‌ها

تولید برق از حرارت بدن

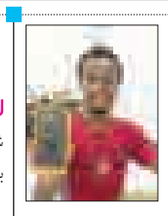

محققـــان به رهبری یک محقـــق ایرانی به نام " داریوش وشـــایی" از دانشگاه کارولینای شمالی موفق به طراحی یک دستگاه الکترونیک پوشیدنی جدید شدند که حرارت بدن را جذب کرده و آن را به برق تبدیل می‌کند.

به گزارش ایســـنا، نمونه اولیه این فناوری که سبک وزن بوده و با فرم بدن منطبق می‌شود، به مراتب بیشتر از فناوری‌های قبلی توانایی تولید برق را دارد.این فناوری جدید به ســـادگی می‌تواند در یک تی‌شـــرت تعبیه شود.

این پژوهشگران همچنین محل مناسب برای جذب گرمای بدن را در این پژوهش شناسایی کرده‌اند.

جنایتکار بودن ژنتیکی است!

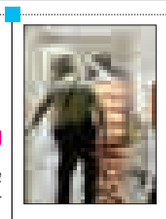

محققان موفق به شناسایی ژن‌هایی در انسان شدند که در ارتکاب به جرم دخیل بوده و تأثیر بسزایی دارند.

به گزارش ایســـنا، اختلال شـــخصیت ضد اجتماعی (ASPD) در زندان‌ها به وفور دیده می‌شـــود، به طوری که از هر ۱۰۰ نفر، ۴۰ تا ۷۰ نفر از آنها دارای این اختلال هســـتند. در حالی که از هر ۱۰۰ نفر فردی که در خیابان هســـتند تنها ۳ نفر آنها ممکن است که به این اختلال دچار باشند. این آمار قابل توجه و نگران‌کننده است، زیرا اختلال شخصیت ضد اجتماعی با تجاوز، تحریک‌پذیـــری، بی‌توجهی به قوانین، بی‌توجهـــی به افراد دیگر و صداقت نداشتن در ارتباط است.

این پهپاد را پس از دریافت محموله بخورید!

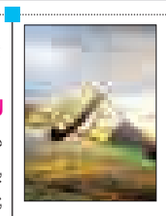

یک نظامی بازنشسته انگلیسی نوعی پهپاد با بال‌های خوراکی ســـاخته که می‌تواند تا ۴۵ کیلوگرم غذای بســـته‌بندی شـــده و تجهیزات پزشکی را حمل کند.

به گزارش ایسنا، اســـتفاده از ارسال هوایی برای امدادرسانی به مناطق آسیب‌دیده ممکن است راه‌حل ساده‌ای به نظر برسد اما این مأموریت‌ها با دقت کم همراه بوده و پرهزینه و بی‌فایده هستند.

نایجل گیفورد، پوســـته بدنه این پهپاد را از ترموپلاســـتیک زیســـت تخریب‌پذیر مبتنی بر نشاســـته ساخته که با بســـته‌های مواد غذایی و تجهیزات پزشکی پُر می‌شود.

تولید کاغذ ضد جعل با فناوری

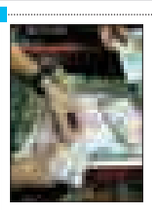

محققان پژوهشـــگاه پلیمر و پتروشیمی ایران در یک طرح آزمایشگاهی موفق به تولید کاغذی بـــا خاصیت ضد جعل شـــدند. از این کاغذهای نانوساختاری می‌توان در تولید اسکناس با امنیت بالا استفاده کرد.به گزارش مهر، مواد فتوکرومیک به دسته‌ای از مواد اطلاق می‌شـــود که در برابر طیف خاصی از نور واکنش نشان داده و تغییر رنگ می‌دهند. از معروف‌ترین این مواد می‌توان به مواد مورد اســـتفاده در شیشه عینک‌های فتوکرومیک اشاره کرد. از کاربردهای دیگر مواد فتوکومیک تولید کاغذهای اســـکناس با ایمنی بالاست. این کاغذها در هنگام قرارگیری در معرض نور ماوراء بنفش تغییر رنگ می‌دهد که می‌تواند به‌عنوان یک علامت امنیتی جهت آگاهی از جعلی بودن یا نبودن اسکناس تلقی شود.

دستگاه اندازه‌گیری خستگی چهره ابداع شد

محققان چینی دستگاهی را اختراع کرده‌اند که به کمک آن می‌توان خسته شدن دانشجویان را در سر کلاس تشخیص داد.

به گزارش مهر، محققان دانشگاه Sichuan چین، دستگاهی را ابداع کرده‌اند که «سیستم تشـــخیص صورت» نام دارد.این دستگاه با اسکن کردن چهره دانشجویان می‌تواند خسته بودن یا خسته نشدن آنها را در سر کلاس درس مشخص کند.

«سیســـتم تشـــخیص صورت» به صورت مداوم، احساس موجود در صورت را اندازه‌گیری می‌کند و مدرس با توجه به داده‌های به دســـت آمده از میزان آمادگی دانشجویان برای گیرایی مطالب آگاه می‌شود.

خبـر

۴ شهرستان همدان سینما دارد

نمایش ۸۰ فیلم روی پرده نقره‌ای سینمای کبودراهنگ

در میان اقســـام مختلف هنر، هنر هفتـــم یا همان هنر اغواگر و پرطرفدار «ســـینما» که امروزه یکی از عمومی‌ترین و محبوب‌ترین تولیدات هنری را ارائه می‌کند، از جایگاه ویژه‌ای برخوردار است.

این جایگاه ویژه، هم به ســـبب کثرت رجوع و طرفداری عمومی از آن و هم به دلیل میزان اثرگذاری آن در مقایســـه با دیگر اقسام هنر، به سینما اختصاص یافته است.

در حال حاضر به ترتیب ســـینماهای استان عبارتند از: سینما قدس و فلسطین با ۲ سالن، سینما کانون در همدان، سینما بهمن در ملایر و سینما آزادی در تویسرکان وسینما فرهنگ در کبودراهنگ و البته سینما فرهنگ نهاوند که بیش از ۱۲ سال از تعطیلی آن می‌گذرد.

در این میان، علیرضا رشـــیدی مدیریت سینما فرهنگ کبودراهنگ معتقد اســـت: این ســـینما جایگاه مطلوبی دارد و در سال ۱۳۸۷ با حضور پرویز پرســـتویی بازیگر مطرح کشـــور افتتاح شد. پس از نمایـــش تقریبی ۸۰ فیلم ســـینمایی به علت نبـــودن کیفیت تصویر و صدای مطلوب با اســـتقبال کم مردم مواجه شـــد اما با عنایت به اینکه این سینما از محدود مراکز تفریحی شهرستان به شمار می‌رود مسئولان فرهنگی مصمم به تجهیز سیستم دیجیتال سینما شدند. این ســـینما از ابتدای تأســـیس تاکنون اقدام به اکران فیلم‌های سینمایی همزمان با استان و سراسر کشور کرده است.

بنابراین استقبال همشـــهریان کبودراهنگی می‌تواند موجب ارتقای سطح فرهنگی هنری این شهرستان شود.

سینما یک رسانه چند وجهی است که در دهه‌های اخیر با در اختیار گرفتـــن تکنولوژی، بـــه هنری فوق مدرن تبدیل شـــده که در کنار محتـــوا، فرم و تکنیکی که برای انتقـــال و البته القای پیام و مقصود خود به خدمت می‌گیرد، به صنعتی ســـودآور و پول‌ساز نیز تبدیل شده است.

سال‌هاست که ســـینما از یک مقوله صرف هنری و یا سرگرمی‌ساز بیرون آمده و پا در عرصه‌هایی نهاده که پیش‌تر، کســـی این فضا را برای آن متصور نبود؛ امروزه، ســـینما به ابزاری بسیار مناسب برای تبلیغ و ارائه دیدگاه‌ها و اندیشـــه‌های سیاسی، اجتماعی، فلسفی و حتی اقتصادی بدل شده است.

دسترســـی شهرهای کوچک و روســـتاها به امکانات فرهنگی لازمه عدالت فرهنگی اســـت، با این حال هنوز بســـیاری از شهرهای ما نیازمند ســـالن‌های سینما هستند و برای رســـیدن به نقطه مطلوب موانع اقتصادی و زیرساختی پیش روست.

وقتـــی از تفریح صحبت به میان می‌آید، ســـینما یکی از مکان‌هایی اســـت که می‌تواند علاوه بر پر کردن اوقـــات فراغت بتواند فصل رونق سینما را حداقل در همدان که فضاهای فرهنگی معدود هست رقم بزند.

«ســـینما» همواره برای مردم جذاب بوده امـــا این جذابیت گاهی با افت و خیزهایی همراه بوده که علت آن را می‌توان در بســـیاری از امور چون کیفیت ســـالن، تنوع و کیفیت فیلم و... دید که همین امر بر افزایش یا کاهش مخاطبان نیز اثرگذار است.

سینـما

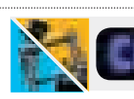

سینما

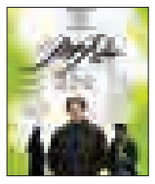

- قدس ۱ .....سایه
- قدس ۲.....من
- فلسطین ۱.....سایه های موازی
- فلسطین ۲ .....ناردون
- سینما کانون..... لانتوری
- بهمن ملایر..... بارکد
- آزادی تویسرکان.....رسوایی ۲
- کبودراهنگ..... بارکد

گزارش

همدان آماده میزبانی از جشنواره فیلم کودک

روزهای پایانی شـــهریور همیشه یادآور پرواز پروانـــه ها در دیار الوند اســـت . پروانه هایی که بود و نبودشـــان به تصمیمات متعدد بستگی دارد تصمیماتی که مسئولان و برنامه ریزان و اعتبارات آنها را رقـــم می زند .حالا در واپســـین روزهای تابســـتان ۱۳۹۵ معاون سیاســـی امنیتی استاندار همدان عنوان کرده است: موضوع میزبانی همدان برای جشـــنواره بین‌المللی فیلم‌های کودکان را به رئیس ســـازمان سینمایی کشـــور و بنیاد سینمایی فارابی اعلام کرده‌ایم و منتظر جواب هستیم.

محمـــد ابراهیم الهی تبار عنـــوان کرد : معتقدم به منظور توســـعه فرهنگی و اقتصادی استان باید از ظرفیت سینما بهره گرفت.

الهی‌تبار همزمان با برگزاری «چهارمین هفته فیلم و عکس همدان» با اشاره به اثرگذاری هنر سینما در جامعه با بیان اینکه هنر سینما توانسته با اتکا به هنرمندان بزرگ و فرهیخته، فرهنگ و هویت ایران اسلامی را به رخ جهانیان بکشد، افزود: هنرمندان ما به ویژه در حوزه سینما توانسته‌اند هنر خود را در دنیا در معرض نمایش بگذارند.

وی با اشاره به درخشـــش هنرمندان، سینماگران و کارگردانان ایرانی در جشنواره‌های جهانی بیان کرد: این مهم را باید به فال نیک گرفت.

الهی‌تبار بـــا بیان اینکه به منظور رفع مشـــکلات اســـتان در حوزه سینما باید برنامه کاربردی داشته باشـــیم، گفت: انجمن سینمای جوانان استان باید فعالیت‌های خود را در زمینه تولیدات سینمایی و برگزاری کارگاه‌های آموزشی، نمایشگاه، جشنواره و... توسعه دهد.

وی با اشـــاره به نقش سینما و هنرمندان برای رفع مشکلات اقتصادی، سیاســـی و اجتماعی استان، افزود: همدان مانند ســـال گذشته آمادگی میزبانی جشنواره بین‌المللی فیلم‌های کودکان و نوجوانان را دارد. الهی‌تبار بیان کرد: موضوع میزبانی همدان برای جشـــنواره بین‌المللی فیلم‌های کودکان را به رئیس ســـازمان سینمایی کشـــور و بنیاد سینمایی فارابی اعلام کرده‌ایم و منتظر جواب هستیم.

وی با بیان اینکـــه معتقدیم همدان بهترین میزبان بـــرای برگـــزاری این جشـــنواره اســـت، گفت: خوشبختانه شـــرایط لازم برای برگزاری مطلوب این پدیده فرهنگی را داریم.مدیر انجمن سینمای جوانـــان دفتر همدان نیز به تشـــریح فعالیت‌های انجمـــن پرداخـــت و افزود: در کشـــور ۶۰ دفتر سینمای جوان فعال اســـت که وظیفه حمایت از عکاسان و فیلم‌سازان دفاتر خود را بر عهده دارند.

حبیبا... حیـــدری گفت: علاقمندان به ســـینما با حضـــور در دوره‌های آموزشـــی کوتاه‌مدت و بلندمدت عکاسی و فیلم‌ســـازی انجمن استعداد خود را محک زده و مســـیر آینده خود را انتخاب می‌کنند. وی با اشـــاره به فعالیت انجمن سینمای جوانان استان از سال ۶۳ افزود: از آن زمان تاکنون هنرمنـــدان زیـــادی در دفاتر رشـــد کردند که در حال حاضـــر در رده‌هایی بالای فرهنگی و هنری مشغول فعالیت هســـتند. مدیرکل فرهنگ‌وارشاد اسلامی همدان نیز با اشاره به اینکه سیاست دولت ایجاد فضای آشتی و امید و احترام بین هنرمندان اســـت؛ گفت: یکی از اولویت‌های دولت تقویت صنف‌های فرهنگی، هنری، مطبوعاتی و سینمایی بود که اقدامات خوبی صورت گرفته است.

فاضـــل عبادی با بیـــان اینکه در حـــال حاضر ۶۴ انجمن در این حوزه‌ها مشـــغول فعالیت هســـتند، افزود: انجمن ســـینمای جوانان استان در مقایسه با دفاتر فعال در کشور وضعیت مطلوبی دارد که البته برنامه‌ریزی برای تقویت آن نیز در دستور کار است.

تئاتر فاخر باید نمایشنامه خوب داشته باشد

برگـــزاری جشـــنواره بیست‌وهشـــتم تئاتـــر اســـتانی در شهری که مهد هنرهای نمایشی است ایـــن روزها فرصت‌هایی را فراهم کرده اســـت تا مردان و زنان هنرمنـــد عرصه نمایش به تحلیل و ارائه نظرات کارشناســـانه خود در زمینه تئاترهای شرکت‌کننده در جشنواره بپردازند.

در این میـــان، یک بازیگر با تجربه تئاتر اســـتان معتقد اســـت: اگر کار تئاتـــر بخواهد کار فاخر و خوبی باشد حتماً در درجه نخست باید نمایشنامه و متن خوب داشته باشد سپس کارگردان خوب و بعد بازیگر خوب. وقتی متن خوب نداشته باشیم هر اندازه برای اجرا زحمت کشـــیده شـــده باشد بیهوده است.

پری بارانی بیان کرد: چیزی که آزاردهنده اســـت اینکه متأســـفانه هنرمندان تئاتر نمی‌بینند در حالی که باید تئاتر ببینند حتی اگر نمایش ضعیفی باشد و از ضعف آن تجربه کســـب کنند یا ایده بگیرند. مشکل اصلی این اســـت که متأسفانه کارگردانان نمی‌تواننـــد متن خوب را انتخـــاب کنند، اگر در جشنواره کارها در یک سطح باشد بهتر است.

وی در ادامه افزود: متأســـفانه یکی از مشـــکلات ما در شهرســـتان کمبود بازیگر اســـت و چندین نفری هم که آموزش بازیگـــری دیده‌اند خود را کارگردان می‌دانند و ملایر بیشـــتر کارگردان دارد تا بازیگر. زمانی که برای کار نیاز به بازیگر داریم بایـــد از بازیگران شـــهرهای دیگر دعوت کنیم و این خیلی بد است و نیاز به رسیدگی توسط اداره ارشاد دارد تا کسانی که در بازیگری قوی هستند بتواننـــد در همین عرصه کار کنند. بارانی در ادامه در خصوص نمایش نقـــره داغ کار بهرام حاجی علی‌اکبری گفت: از اینکه توانســـته بود در ملایر با وجود اینکه با کمبود بازیگر مواجه‌ایم بازیگران خوبی را در اجرا داشـــته باشد جای خوشحالی و کار به قوت خود رســـیده بـــود. وی افزود: کار حرکت ســـیال جنون نیز به کارگردانی قلخانباز و نویسندگی سجاد طهماسبی چیزی نبود که انتظار مرا از تویســـرکان برآورده کند انتظار بیشتری را داشـــتم اما این کار ارزش داشـــت چون تجربه و پرش نو بود و همیشـــه تجربـــه و ایده نو خوب است و این موضوع جای ستایش داشت.

اعتراض کارگردان ملایری گره آخر

ســـومین نمایش جشـــنواره بیست‌وهشـــتم تئاتر اســـتانی با اجـــرای ماندن در وضعیـــت آخر به کارگردانی محمدمهـــدی کلهر از همدان بر روی صحنه رفت.

ماندن در وضعیت آخـــر با اجرای اصلی امیربابا شهابی، محمد حق‌شـــناس، لعیا عسلی‌نژاد، حامد محمودی و محمد طلایی به روی صحنه رفت که در یکی از صحنه‌ها نیز ۶ بازیگر دیگر نیز وجود داشت. هر چند به گفته تعدادی از تماشاگران این نمایش در ژانر نوجوان اجرا شـــد اما تعدادی از تماشـــاگران نیز کار را دوســـت داشتنی و خوب ارزیابی کردند.

کارگردان این نمایـــش گفت: تلاش کردیم آنچه که در ذهن گروه هســـت را به صحنه بیاوریم که بی‌شـــک دارای نواقصی بوده و ممکن است هیچ اثر هنری به کمال نرسد. محمدمهدی کلهری ایده نمایش ماندن در وضعیت آخر را طرز تفکر گروه اجرایـــی به جهان عنوان کرد و افزود: این ایده در واقع هجویه‌ای است در زندگی تمسخرآمیز مدرن ما که با وجود فن، تکنولوژی و تکنیک، تنهاترین موجـــود روی زمین هســـتیم.وی گفت: هدف ما تنها گرفتن خنده صرف از تماشـــاچی نیســـت و می‌خواهیم در عین اینکه تماشاچی لبخند می‌زند فکر خود او نیز جز همین انسان‌هاست.

کلهری که ۱۶ ســـال اســـت فعالیت تئاتری انجام می‌دهد افزود: تاکنون ۳ دوره در جشـــنواره تئاتر اســـتانی حضور داشـــته‌ام و کارم را با بازیگری آغاز کرده‌ام و در حال حاضر دانشـــجوی ارشـــد کارگردانی هستم.

وی در ادامـــه بیان کرد: ملایـــر هنرمندان توانایی دارد که با مشـــقت زیادی کار می‌کنند و این برای من مقدس اســـت و هدف ما فقط حضور و اجرا در این جشـــنواره بود که انجام دادیم. اما در ادامه نظـــر برخی هنرمندان را در خصـــوص این اجرا جویا شدیم.

شیرینی شب‌های ایرانی در روسیه ۲۰ ساله شد

«کیـــک شـــب‌های ایرانـــی» به روســـی «پرسیسکایا نوچ» یکی از شیرینی‌های پر فروش در روسیه اســـت که امسال وارد بیستمین سال تولید و پر فروش موفق خود شده است.

بـــه گـــزارش ایرنـــا، پرسیســـکایا نـــوچ در بسته‌بندی‌هایی به رنگ آبی شبانه با هلال ماه، ستاره‌ها، مسجد و مناره به نشانه اسلامی بودن ایران و همچنین شـــب پارسی تولید می‌شود. تولید این کیک که در فروشگاه‌های کوچک و بزرگ شهرهای مختلف روسیه بویژه پایتخت و مناطق اطراف عرضه می‌شود، از سال ۱۹۹۵ در کارخانه «چرموشکی» در جنوب شرقی مسکو و یکی از بهترین مراکز تولید شـــیرینی در این کشور آغاز شده است که همچنان ادامه دارد.

کیک شـــب‌های ایرانی با ویژگی جذابیت نام، بســـته‌بندی‌ها، وزن‌های مختلـــف و همچنین توزیع گسترده توانسته است مشتریان زیادی را جلب کند. بهای این کیک که با قیمتی مناسب نیز عرضه می‌شود.

عکس روز

کنسرت موسیقی سنتی گروه همنوازان رها

عکس:ایرنا

فرهنگ

کتاب "ایران سرزمین شکوه و زیبایی" منتشر شد

کتاب ایران سرزمین شکوه و زیبایی توسط مرکز روابط عمومی سازمان میراث فرهنگی، صنایع دستی و گردشگری به ۵ زبان منتشر شد.

کتاب ایران ســـرزمین شکوه و زیبایی با موضوعات مختلف برای معرفی ایران، توسط معاونت فرهنگی مرکز روابط عمومی و اطلاع‌رســـانی سازمان میراث فرهنگـــی، صنایع دســـتی و گردشـــگری به ۵ زبان انگلیســـی، عربی، اســـپانیایی، ایتالیایی و فرانسوی منتشر شده است.

این کتـــاب به معرفی ایران از نـــگاه مدرن پرداخته و حـــاوی محتوای اطلاعاتـــی و عکس‌های مرتبط است که تمرکز بر حوزه معماری و زیرساخت‌های معماری گردشگری و همچنین حمل‌ونقل مدرن از محتویات بخش نخست کتاب با عنوان معرفی ایران مدرن اســـت و در بخش دوم به بررســـی و معرفی حوزه‌های صنعت، علوم و تکنولوژی پرداخته شده است.

بخش سوم کتاب با عنوان سرگرمی‌ها و گردشگری ماجراجویانه به معرفـــی ورزش‌های آبی دریایی و رفتینگ، کویرنوردی و سافاری، ورزش‌های هوایی می‌پردازد، در بخش بعدی به معرفی غذاهای ایرانی با عنوان گردشـــگری غذا پرداخته شـــده اســـت و گردشـــگری طبیعی، پوشـــش‌های محلی و بومی و طبیعت‌گـــردی در قالب جاذبه‌های گردشـــگری در بخشی مجزا گنجانده شده است.

معرفی ۲۱ اثر ثبت جهانی، مفاخر ادب ایران زمین، ســـوغات و صنایع دستی، گردشـــگری سلامت و توریســـم مذهبی از دیگر بخش‌هـــای این مجموعه است.

کتـــاب ایران ســـرزمین شـــکوه و زیبایـــی برای نخســـتین بار در تیراژ ۵ هزار نسخه در بهمن ماه ســـال ۹۴ به چاپ رســـید و با افزودن ۲ اثر ثبت جهانی (کویر لوت و قنات‌های ایرانی به آثار ثبتی قبلی) در ســـال ۹۵ در تیراژ ۵ هزار نسخه به زبان انگلیســـی تجدید چاپ شـــد، این کتاب در تیراژ ۲ هزار نســـخه به زبان عربی، ۲ هزار نســـخه به زبان ایتالیایی و هزار نســـخه به زبان فرانسوی و اسپانیایی منتشر شده است.

ترجمـــه ایتالیایی کتاب با همکاری رایزن فرهنگی ایران در ایتالیا و ترجمه عربی، فرانسه و اسپانیایی با همکاری مرکز امـــور بین‌الملل صورت گرفت، ترجمه و چاپ این کتاب در طول ۳ ماه انجام شد و هزار و ۵۰۰ نســـخه از کتاب با همکاری سازمان فرهنگ و ارتباطات اسلامی برای رایزنی فرهنگی ایران در ایتالیا برای بهره‌برداری مخاطبان ارســـال شده است.

دانش‌آموزان «همیار گردشگر» می‌شوند

طـــرح «همیار گردشـــگر» با همـــکاری میراث فرهنگی از پنجم مهرماه اجرا می‌شود.

مدیرکل فرهنگی و هنری وزارت آموزش‌وپرورش گفـــت: باید به کودکان از کودکی مهارت کارآفرینی را آموزش دهیم تا در هنـــگام فارغ‌التحصیلی خود ایجـــاد کار کننـــد نه اینکـــه به دنبال اســـتخدام در دستگاه‌های دولتی باشند.

بـــه گزارش مهـــر، محمدعلی علی‌اکبـــرزاده افزود: وزارت آموزش‌وپرورش به دانش‌آموزان یاد می‌دهد تا همیار باشند برای نمونه در حال حاضر ۹ میلیون نفر دانش‌آموز همیار پلیس هســـتند و قوانین را یاد گرفته‌انـــد و به دیگران نیز انتقـــال می‌دهند باید در خانواده‌ها برخی مسئولیت را بر کودک و نوجوانان بدهیم.

وی بـــا بیان اینکه اگر کـــودک و نوجوان ما تربیت لازم را داشـــته باشند توســـعه پایدار انجام می‌گیرد، گفت: پنجم مهر ماه مصادف با روز گردشگری طرح همیار گردشگر را نیز اجرا می‌کنیم و دانش‌آموزان به خانواده‌ها برای انتخاب مکان‌های گردشگری کمک می‌کنند.