پیام تاریخ، تمدن و فرهنگ مادستان
|ISNN: 2322-4665|

روزنامه همدان پیام

www.HamedanPayam.com

چهارشنبه ● ۲۴ دی‌ماه ۱۳۹۳ ● ۲۲ ربیع‌الاول ۱۴۳۶ ● ۱۴ ژانویه ۲۰۱۵
سال دهم ● شماره ۲۲۶۳ ● ۱۲ صفحه روزنامه + نیازمندی ● ۳۰۰ تومان

خبر
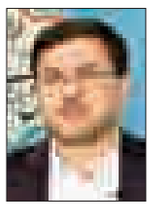
وعده ٤ هزار شغل را محقق می‌کنم
ص ۳

مادستان

فرجی‌فر عضو سازمان بین‌المللی شهرداران صلح جهانی شد
ص ۵

خبر

راه‌اندازی سد نعمت‌آباد در انتظار اعتبار ۱۵ میلیاردی
ص ۲

گفت و گو

نگاهی به طب اورژانس
ص ۱۲

با کار پراکنده چیزی عاید نمی‌شود
ص ۶

هنرمندان دغدغه قطع بیمه را نداشته باشند
ص ۷

۵ بازیکن رفتند ۲ بازیکن پاس آمدند
ص ۱۱

واکنش به لایحه قراردادهای موقت ۳۰ روزه

اعتراض تشکل‌های کارگری به اصلاح قانون کار

■ موافقت با تبصره الحاقی نقض آشکار حقوق کارگر است

ص ۳

مدیرکل میراث فرهنگی در ستاد اجرایی خدمات سفر هدف از جشنواره را اعلام کرد

ثبت جشنواره زمستانی در تقویم ملی گردشگری

ص ۲

از سال ۸۲ حتی یک ریال وام به کارگاه‌های رنگرزی همدان داده نشد

کارگاه‌های رنگرزی در رکود

ص ۱۰

انتخابات الکترونیکی ۴۰۰ میلیارد بودجه نیاز دارد

سخنگوی وزیر کشور تصریح کرد: ما برای تمام انتصابات در سطح کشور در همه پست‌های مدیریتی از دستگاه‌های نظارتی استعلام می‌گیریم و هیچ‌کس بدون پاسخ مثبت دستگاه‌های نظارتی در سمت‌های مدیریتی وزارت کشور منصوب نشده است.

ص ۴

عکس: مهر

فرمانده انتظامی استان به تشریح عملکرد نیروهای تحت امر خود پرداخت

رشد رضایت مردم از پلیس

■ *مهدیان‌نسب می‌گوید: استان برای سوداگران مرگ ناامن است*

ص ۹

یادداشت روز

وزیر کشور تجدید نظر کند

روز دوشنبه وزیر کشور در حرکتی که از قبل پیش‌بینی می‌شد با حضور در همایش معاونان سیاسی، امنیتی، اجتماعی و فرهنگی استانداری‌ها انتخابات مجلس دهم را کلید زد تا با سیاسی کردن فضا از حجم انتقادهای بسیار، نسبت به عملکرد این وزارتخانه بکاهد.

اقدام وزیر کشور یک روز پس از آن بود که مطهری، نماینده مردم تهران در مجلس شورای اسلامی از نبود معاون سیاسی در وزارت کشور و همچنین عملکرد وزیر در حوزه امر به معروف و نهی از منکر و دیگر حوزه‌ها مطرح کرد و...

ص ۲

یادداشت

اختلال در رابطه سرمایه‌گذار با جامعه

از مشکلات پیش‌روی سرمایه‌گذار آن است که فعالیت او بعضاً به عنوان یک کنش مثبت و ارزشمند تحلیل و ارزیابی نمی‌شود. برخی لایه‌های اجتماعی نگاه مثبتی به این قشر ندارند و بیشتر با رویکردی بدبینانه و منفی، کنش اقتصادی این گروه را داوری می‌کنند. این موضوع زمانی اهمیت دارد که گروه‌های منتقد و بدبین جزو لایه‌های تصمیم‌گیرنده باشند و در نتیجه از همان ابتدای آغاز به کار، چوب لای چرخ سرمایه‌گذار بگذارند و چه در مرحله تأسیس و چه بهره‌برداری او را درگیر مشکلات اضافی کنند.

ص ۳

پایان نافرجام درخواست حق السکوت

رئیس پلیس فضای تولید و تبادل اطلاعات فرماندهی انتظامی‌استان همدان گفت: فردی که با دسترسی به عکس‌های شخصی اقدام به تهدید و درخواست مبلغی به عنوان حق السکوت کرده بود شناسایی و دستگیر شد.

اکبر امینی در گفت و گو با ایرنا افزود: در پی ارائه شکوائیه یکی از شهروندان مبنی بر تهدید و اخاذی در یکی از شبکه‌های اجتماعی تحت تلفن همراه ، موضوع در دستور کار کارشناسان پلیس فتا همدان قرار گرفت. وی اضافه کرد: در بررسی اولیه و با اظهارات مشخص شد، فردی با انگیزه نامعلوم و با دسترسی به عکس‌های شخصی شاکی اقدام به تهدید و درخواست مبلغی به عنوان حق السکوت کرده است. رئیس پلیس فضای تولید و تبادل اطلاعات فرماندهی انتظامی‌استان همدان اظهار کرد: با پیگیری پرونده و بکارگیری شگردهای خاص پلیسی، فردی با هویت معلوم شناسایی و پس از اخذ دستور مقام قضایی دستگیر شد.

امینی افزود: متهم در بازجویی فنی و در مواجهه با مستندات انکار ناپذیر به عمل انتسابی خود اعتراف کرد و پس از تشکیل پرونده راهی مراجع قضایی شد.

وی با بیان اینکه پلیس فضای تولید و تبادل اطلاعات با تلاش شبانه روزی کارکنان تا کنون ۱۰۰ درصد پرونده‌های ارجاعی را کشف کرده است توصیه کرد: شهروندان به هیچ وجه عکس‌ها و اطلاعات شخصی خود را در شبکه‌های اجتماعی به اشتراک نگذارند همچنین از کلیک کردن برروی لینک‌های اغوا کننده که احتمال نصب نرم افزارهای جاسوسی را برروی سیستم‌های رایانه ای و گوشی‌های هوشمند، افزایش می‌دهد پرهیز کنند.

وی تصریح کرد: حتی نزدیکترین افراد به شما نیز ممکن است ناخواسته و از روی ناآگاهی اطلاعات شخصی شما را در اختیار دیگران قرار دهند پس اطلاعات خود را در اختیار هیچ کس قرار ندهید.

تبریک و تهنیت

ارجمند گرانمایه جناب آقای
مجید درویشی
بدینوسیله انتصاب شایسته جنابعالی را به سمت
ریاست محترم
شورای اسلامی استان همدان
تبریک و تهنیت عرض نموده و از خداوند باریتعالی توفیقات روزافزونتان را آرزومندیم رجاء واثق داریم که در این عرصه جدید مانند عرصه‌های دیگر همچنان موفق، موید و پیروز باشید
برادران مال‌امیری

ضمیمه رایگان هر روز روزنامه همدان‌پیام
نیازمندیهای صبح استان همدان
۱۰۰۰۶۰۶۶ ۳۸۲۶۴۴۳۳

بازگشت همه به سوی اوست

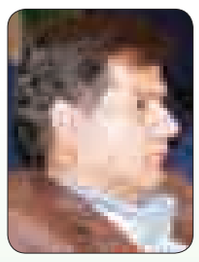

مرگ پایان کبوتر نیست
در آستانه چهلمین روز پر کشیدن
مرحوم مغفور فرهاد کیانی
رئیس سابق شورای اسلامی شهر گیان
ضمن عرض تسلیت این غم فراموش ناشدنی خدمت خانواده محترم آن مرحوم و آرزوی صبر جزیل برای بازماندگان، به اطلاع می‌رساند
مراسم چهلم مرحوم مغفور فرهاد کیانی روز پنجشنبه ۱۳۹۳/۱۰/۲۵ ساعت ۱ الی ۳ بعدازظهر در مسجد جامع حضرت ابوالفضل (ع) شهر گیان و مجلس بانوان در فاطمیه شهر گیان برگزار می‌گردد.
شهرداری و شورای اسلامی شهر گیان

تبریک و تهنیت

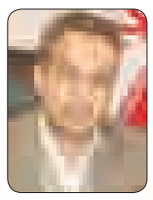

جناب آقای
مجیددرویشی
انتخاب شایسته و بجای حضرتعالی را به عنوان
ریاست محترم شورای اسلامی استان همدان
را تبریک و تهنیت عرض نموده توفیق روزافزون جنابعالی را از درگاه ایزد متعال خواهان و خواستاریم.
مدیریت شرکت راه سازان راه برفی
داریوش جامه بزرگ

سرزمین فرش مهستان
نشانی: همدان، بلوار امام خمینی (ره) پایین‌تر از سازمان تعویض پلاک، روبروی ستاد فرماندهی انتظامی ۰۸۱-۳۴۲۹۸۰۶۶

پیام تاریخ، تمدن و فرهنگ مادستان
The Message Of Madestan's History & Civilization & Culture
روزنامه همدان پیام
۲
چهارشنبه ● ۲۴ دی‌ماه ۱۳۹۳ ● شماره ۲۲۶۳
خبر
khabar@hamedanpayam.com

مجتمع آبرسانی سد کلان ملایر در مرحله انتخاب سرمایه‌گذار

مجتمع آبرسانی سد کلان ملایر از ظرفیت بخش خصوصی و به صورت BOT اجرا می‌شود که مراحل انتخاب سرمایه‌گذار در دست پیگیری است.

مدیرعامل آب و فاضلاب روستایی استان همدان گفت: این مجتمع آبرسانی که از سد کلان آبگیری خواهد شد، شامل ۳۲ روستا است. در صورت اتمام عملیات اجرایی و بهره‌برداری از آن ۳ هزار و ۲۳۰ خانوار با جمعیتی بالغ بر ۱۱ هزار و ۳۷۲ نفر از نعمت آب شرب سالم و بهداشتی بهره‌مند خواهند شد. حبیب مومیوند در حاشیه بازدید از مجتمع آبرسانی سد کلان ملایر در گفت‌وگو با فارس، حجم کاری این پروژه را احداث ۳ هزار و ۴۸۰ متر مکعب مخزن، اجرای ۱۰۰ کیلومتر خط انتقال و شبکه توزیع به طول ۶۵۰ کیلومتر دانست.قرار شده این مجتمع از ظرفیت بخش خصوصی به صورت BOT اجرا شود که مراحل انتخاب سرمایه‌گذار در دست پیگیری است.

وی در بخش دیگری از سخنانش اظهار کرد: با اقدامات انجام شده شبکه جدید آب آشامیدنی روستای کهریز صلاح‌الدین شهرستان نهاوند نیز وارد مدار شد. این روستا با تعداد هزار و ۳۳ نفر جمعیت در قالب ۲۶۳ خانوار و ۲۸۶ مشترک، در سال ۷۷ زیر پوشش خدمات آبفار قرار گرفت.

مدیرعامل آب و فاضلاب روستایی همدان ادامه داد: با توجه به فرسودگی بیش از حد شبکه توزیع قدیمی، در سال ۹۰ نسبت به تامین اعتبار آن (۲۵۰۰ میلیون ریال) پیگیری لازم انجام شد. در همین راستا اجرای شبکه برای جلوگیری از پرت آب و اعمال مدیریت مصرف عملیات استانداردسازی انشعابات روستا در دستور کار قرار گرفت.

به گفته مومیوند، اجرای این عملیات در روند کاهش مصرف به مقدار قابل توجهی مؤثر واقع شد و موجب تقلیل در ساعت کار شناور (تاکنون هشت ساعت در شبانه‌روز) شده است.

یادداشت روز

وزیر کشور تجدید نظر کند

روز دوشنبه وزیر کشور در حرکتی که از قبل پیش‌بینی می‌شد با حضور در همایش معاونان سیاسی، امنیتی، اجتماعی و فرهنگی استانداری‌ها انتخابات مجلس دهم را کلید زد تا با سیاسی کردن فضا از حجم انتقادهای بسیار، نسبت به عملکرد این وزارتخانه بکاهد.

اقدام وزیر کشور یک روز پس از آن بود که مطهری، نماینده مردم تهران در مجلس شورای اسلامی از نبود معاون سیاسی در وزارت کشور و همچنین عملکرد وزیر در حوزه امر به معروف و نهی از منکر و دیگر حوزه‌ها مطرح کرد و خواستار تجدیدنظر درباره وزیر کشور شد.

قبل از این نیز حامیان تأثیرگذار دولت نسبت به عملکرد وزیر کشور و این مجموعه گلایه‌های جدی مطرح کرده بودند به صورتی که برخی از آنها از ضرورت خانه‌تکانی سخن گفته و خواستار تغییر وزیر و معاونان وی و برخی از مدیران بازمانده از دولت گذشته که اکنون از دید آنها از افراد خارج دولت و برای تخریب دولت دستور می‌گیرند، شده بودند.

در واقع رحمانی‌فضلی به عنوان مسئول مستقیم سیاست داخلی موفقیتی در همراه کردن منتقدان و حامیان با سیاست‌های اصلی دولت نداشته است و به دلیل تخصصی نگاه نکردن به حوزه سیاست که از وضعیت نابسامان حوزه معاون سیاسی این وزارتخانه به خوبی مشخص است، بر تعداد منتقدان دولت با کم کردن از حامیان افزوده است.

در این شرایط به نظر نمی‌رسد سیاسی کردن فضا و کلید زدن انتخابات زودتر از موعد که معمولاً وزرای کشور قبلی به دلیل تأثیر منفی آن بر توسعه و فضای کار دولت از انجام آن پرهیز داشتند، کمکی به کم شدن انتقادها از وزارت کشور کند. شاید اگر رحمانی‌فضلی یک معاون سیاسی قَدَر داشت و قبل از حضور در این جلسه با وی مشورت می‌کرد، اظهارات وی متفاوت و با در نظر گرفتن شرایط سیاسی کشور بود.

وزیر کشور حدود ۱۴ ماه زودتر از زمان انتخابات و حداکثر ۱۰ ماه زودتر از زمان قانونی کلید انتخابات را زده و فضای کشور را انتخاباتی کرده است، فضایی که تا قبل از آن به شدت سیاسی، یکطرفه و به نفع منتقدان دولت بوده است.

در کنار این کلید زدن انتخابات در وزارتخانه‌ای که مسئول اصلی اجرای انتخابات در آن هنوز مشخص نیست، از دیگر نکات عملکردی وزیر کشور است.

به هر حال، اظهارات وزیر کشور و کلید زدن زودهنگام انتخابات، فضای استان را متلاطم خواهد کرد؛ زیرا بخشنامه وی که به نظر برخلاف حقوق شهروندی که این وزارتخانه باید مجری آن باشد، دست بر استعفای هر کدام از مدیران و کارکنان وزارت کشور که قصد حضور در انتخابات را دارند تا اسفندماه تأکید دارد.

عمل به این بخشنامه خود شرایط رقابت عادلانه را از داوطلبان سلب خواهد کرد و در کنار آن احتمال اعمال نفوذ در انتصابات جایگزینان مدیران مستعفا را افزایش خواهد داد.

پس بهتر است وزارت کشور به حقوق شهروندی کارکنان خود احترام بگذارد و با لغو این بخشنامه و بازگشت به حالت عادی، فضای کشور را بی‌هنگام سیاسی و انتخاباتی نکند.

خبر

سرپرست بنیاد نخبگان همدان:

بزرگترین طرح شناسایی نخبگان در همدان در حال اجراست

بزرگترین طرح شناسایی نخبگان در آموزش‌وپرورش در قالب طرح شهاب از پایه چهارم ابتدایی به طور ناملموس در حال اجراست.

سرپرست بنیاد نخبگان همدان با اشاره به آغاز فعالیت این بنیاد از دو سال پیش گفت: بنیاد نخبگان از ۲ سال گذشته به صورت دفتری فعالیت‌های خود را آغاز کرد و انجام فعالیت‌ها به صورت دیکته شده از تهران بود که این نوع فعالیت محدودیت‌هایی را برای این بنیاد ایجاد می‌کرد.

خسرو پیری تحول در فعالیت‌های بنیاد نخبگان را مطرح کرد و افزود: به‌تازگی فعالیت‌های بنیاد برای شناسایی و هدایت صحیح نخبگان و استعدادهای برتر نسبت به گذشته متفاوت‌تر شده و زمینه شناسایی و فعالیت بنیاد در برخی استان‌ها گسترده‌تر شده است.

وی ساختار ترکیبی شورای نخبگان را اینگونه تشریح کرد: شورای نخبگان استان متشکل از ۸ تا ۱۰ استاد بومی برجسته و نمونه کشوری و نخبگان و استعدادهای برتر استان است.

به گزارش فارس، سرپرست بنیاد نخبگان همدان ادامه داد: بالاترین مرجع شورای علمی این شورا اعضای حقیقی آن متشکل از ۳ استاد دانشگاه، ۵ نفر از ساکنان بومی استان دارای شرایط حضور در اجتماعات نخبگان و ۲ نفر از استعدادهای برتر استان است.

پیری در توضیح وظایف شورای نخبگان گفت: این شورا موظف به تعیین سیاست‌های این بنیاد و تشکیل کارگروه‌های مختلف در این بنیاد است.

وی در خصوص اجرای طرح بزرگ شناسایی نخبگان اظهار کرد: بزرگترین طرح شناسایی نخبگان در آموزش‌وپرورش در قالب طرح شهاب از پایه چهارم ابتدایی به طور ناملموس در حال اجراست.

سرپرست بنیاد نخبگان همدان در توضیح این طرح گفت: مجری طرح شهاب، آموزش‌و پرورش است و سازمان ملی نخبگان نیز پشتیبانی این طرح را بر عهده دارد.

وی افزود: آموزش‌وپرورش کل استان مجری این طرح در استان همدان است که با نظارت بنیاد نخبگان استان در حال اجراست.

مدیرکل میراث فرهنگی در ستاد اجرایی خدمات سفر هدف از جشنواره را اعلام کرد

ثبت جشنواره زمستانی در تقویم ملی گردشگری

همدان ۵ بهمن‌ماه با برگزاری جشنواره زمستانی به استقبال گردشگران زمستان دوست خواهد رفت.

در این جشنواره قرار است برنامه‌هایی با محوریت فرهنگ و طبیعت و مردم کلید بخورد. اجرای ۱۲۰ برنامه با ۸ کمیته و یک دبیرخانه فعال جشنواره‌ای که این بار قرار است با توان بخش خصوصی، مردم و بازوی فکری کارشناسان به اجرا درآید.

این رویداد، ستاد اجرایی خدمات سفر را روز گذشته در استانداری زمستانی‌تر کرد. این جشنواره یک ماهه که قرار است در ۵ اسفندماه به کار خود پایان دهد زمستانی متمایز را برای مردم رقم خواهد زد.

برنامه‌های جشنواره زمستانی باید محتوایی باشد تا ضمن شناساندن استان همدان برای استفاده مردم ملموس باشد. محمودرضا عراقی، معاون عمرانی استاندار همدان در ستاد اجرایی خدمات سفر استان همدان با بیان اینکه اطلاع‌رسانی در زمینه جشنواره زمستانی از هر امری مهمتر است، افزود: حضور مردم در برنامه‌ها بسیار مهم است و باید در ارزیابی برنامه‌ها مدنظر قرار گیرد.

از نگاه وی، مهمترین بحث در یک نظام مردم‌سالاری حضور و مشارکت مردم در برنامه‌های جمعی است و جشنواره زمستانی باید به این موضوع توجه بیشتری داشته باشد.

عراقی بیان کرد: اگر قرار است اولویت نخست همدان گردشگری باشد باید از حداکثر فصل زمستان برای رونق گردشگری استفاده کرد.

وی با بیان اینکه برف نماد همدان است، افزود: اینکه برف نماد همدان است درست؛ اما زمستان همدان به دلیل سرمای آن جشنواره‌ای می‌شود که به تبع آن موقعیت جغرافیایی و فرهنگی نیز در آن شکل گرفته است.

معاون عمرانی استاندار همدان در ادامه با اشاره به اینکه برنامه‌های ارائه خدمات سفر در همه شهرستان‌ها با مسافران یادآور شد: برنامه‌های جشنواره باید محتوایی باشد تا کاری کنیم که استان همدان شناسانده شده و بیشترین استفاده را داشته باشیم.

وی با تأکید بر اینکه شهرداری و شورای شهر نقش مهمی در حضور مردم دارند، افزود: برنامه‌ها باید ملموس و کاربردی بوده باشد نه اینکه تنها نمادین و اسمی باشد.

عراقی با اشاره به تخفیفاتی که اماکن تفریحی توریستی در ایام جشنواره زمستانی در نظر گرفته است، افزود: زمانی که غار علیصدر مسافر کم دارد می‌تواند تخفیف بیشتری لحاظ کند تا در جذب گردشگر و مسافر تأثیرگذار باشد.

وی یادآور شد: اگر در برخی برنامه‌ها خود شهروندان، استقبال بیشتری داشته باشند سایر شهرستان‌ها نیز استقبال خواهند کرد که بر این اساس ابتدا باید برای شهروندان برنامه‌ریزی کرد.

عراقی با تأکید بر اینکه عملیات عمرانی شهرداری تا پایان سال اتمام می‌یابد، افزود: با توجه به اینکه در ایام نوروز مسافران زیادی به همدان سفر می‌کنند برای آماده‌سازی فضای شهر باید عملیات عمرانی پایان یابد.

وی بر ساماندهی ورودی شهرها تأکید کرد و افزود: با توجه به اینکه در سال گذشته کیوسک‌های اطلاع‌رسانی در چند بخش بودند موجب سردرگم شدن مسافران می‌شد که بر این اساس باید برای نوروز ۹۴ این کیوسک‌ها نزدیک هم باشند تا مسافران با سهولت به آنها دسترسی داشته باشند.

معاون عمرانی استاندار همدان با بیان اینکه باید از همه مناسبت‌ها چون دهه فجر و روز درختکاری در جشنواره زمستانی استفاده شود، افزود: ساماندهی منازل استیجاری نیز از دیگر موارد مهمی است که باید برای نوروز معضلات این بخش حل و فصل شود.

جشنواره زمستانی همدان در تقویم ملی گردشگری

مدیرکل میراث فرهنگی، صنایع‌دستی و گردشگری استان همدان گفت: استانداردسازی جشنواره زمستانی برای

> با توجه به اینکه در ایام نوروز مسافران زیادی به همدان سفر می‌کنند برای آماده‌سازی فضای شهر باید عملیات عمرانی پایان یابد

برگزاری در سطح بین‌المللی یکی از افق‌های مهم میراث فرهنگی این استان است.

ریحان سروش‌مقدم در ستاد اجرایی سفر استان همدان اظهارکرد: در راستای برگزاری مطلوب جشنواره زمستانی و ارتقای سطح برگزاری این برنامه مهم کشوری، میراث فرهنگی استان همدان با تشکیل ۷ کارگروه اقدام به برنامه‌ریزی در سطح کلان برای تبدیل این جشنواره در سطح بین‌المللی کرده است.

وی افزود: با بررسی و آسیب‌شناسی نحوه برگزاری جشنواره زمستانی در سال‌های گذشته، هم‌اکنون معضلات و مشکلات شناسایی شده است و اعضای کارگروه‌های تشکیل شده در صدد رفع نواقص و مشکلات جشنواره زمستانی هستند.

سروش‌مقدم ادامه داد: تشکیل دبیرخانه دائمی جشنواره زمستانی یکی از مهمترین اقداماتی است که در راستای ارتقا بخشی به این جشنواره و تبدیل آن به یک جشنواره بین‌المللی انجام شده است.

مدیرکل میراث فرهنگی، صنایع دستی و گردشگری استان همدان انتخاب زمان مشخص برای برگزاری این جشنواره را از دیگر اقدامات جذب گردشگران خارجی برای برگزاری باشکوه این جشنواره دانست.

سروش‌مقدم گفت: امسال جشنواره زمستانی به مدت یک ماه از پنجم بهمن‌ماه تا اسفندماه سال جاری برگزار می‌شود که پس از بررسی میزان استقبال میهمانان و همچنین شرایط آب‌وهوایی بهترین بازه زمانی برای برگزاری جشنواره زمستانی در سال‌های آینده انتخاب می‌شود.

راه‌اندازی نرم‌افزار راهنمای شهروندی در ایام نوروز در همدان

معاون فرهنگی اجتماعی شهرداری نیز در این نشست از راه‌اندازی نرم‌افزار راهنمای شهروندی در ایام نوروز در همدان ویژه تلفن همراه و تبلت خبر داد.

محمدرضا بیاناتی در ستاد اجرایی خدمات سفر استان همدان با بیان اینکه در جشنواره زمستانی تفاهمنامه‌ای مبنی بر همکاری با میراث فرهنگی انجام شده است، گفت: شهرداری همدان همکاری صد درصدی را در اجرای برنامه‌های زمستانی دارد.

وی با بیان اینکه برنامه‌های متنوعی از سوی شهرداری در جشنواره زمستانی پیش‌بینی شده است، افزود: این برنامه‌ها همزمان با ایام دهه فجر در همدان اجرایی می‌شود.

معاون فرهنگی اجتماعی شهرداری همدان با اشاره به سهولت در ایجاد خدمات سفر به مسافران ورودی به همدان خاطرنشان کرد: مجتمع عین‌القضات به عنوان ستاد تسهیلات نوروزی انتخاب شده است که اگر سایر دستگاه‌های خدمات‌رسان نیز موارد مدنظر خود را در این ستاد پیگیری کنند، مانع از سردرگمی مسافران ورودی به همدان خواهند شد.

مدیرکل مدیریت بحران همدان نیز گفت: طرح خدمات نوروزی از طرح جشنواره زمستانی جدا نیست و باید برنامه‌ریزی‌ها به‌گونه‌ای باشد که بازه زمانی ۲۵ اسفند تا ۱۵ فروردین‌ماه ۹۴ نیز در برنامه‌ها لحاظ شود.

علیمردان طالبی افزود: با توجه به اینکه در ایام زمستان همدان از استان‌های همجوار مسافر بیشتری را پذیراست، می‌توان با تبلیغات گسترده در استان‌های همجوار توانمندی‌های استان را شناساند.

راه‌اندازی سیستم هوانما در پایانه‌های همدان

معاون حمل‌ونقل و پایانه‌های استان همدان هم از راه‌اندازی سیستم هوانما در پایانه‌های همدان خبر داد و گفت: این سیستم کمک می‌کند که مردم و رانندگان قبل از سفر از وضعیت آب‌وهوایی سایر شهرها مطلع شوند.

بابک قهرمانی با بیان اینکه هفته نخست بهمن‌ماه جلسه طرح نوروزی با تشکل‌ها و شرکت‌های مسافربری برگزار می‌شود، افزود: پیش‌فروش بلیت اتوبوس نیز به صورت اینترنتی و حضوری انجام خواهد شد.

گفتنی است، برگزاری بازارچه‌های محلی، مسابقات ورزشی منطقه‌ای و کشوری، نمایشگاه مبل و منبت، نمایشگاه عکس همدان در گذر زمان، همایش گردشگری و طب سنتی، برگزاری تور گردشگری استانی، همایش تور گردانان، طبخ غذاهای سنتی، نقالی و شعرخوانی از برنامه‌های جشنواره زمستانی امسال خواهد بود.

براساس گفته برنامه‌ریزان در این نشست با رایزنی‌های انجام شده هتل‌های استان همدان در جشنواره زمستانی با ۴۰ تا ۵۰ درصد تخفیف میزبان مسافران و گردشگران در جشنواره زمستانی هستند. همچنین غار علیصدر و همچنین مراکز خرید همدان نیز با تخفیف ویژه آماده پذیرایی از میهمانان زمستانی همدان هستند.

آیین افتتاحیه جشنواره زمستانی همدان با حضور سفرا، رایزن‌های فرهنگی و میهمان‌هایی از کشورهای آلمان، ترکیه، عراق، روسیه، یونان، ازبکستان، هند، کره، کویت و امارات برگزار خواهد شد.

راه‌اندازی سد نعمت‌آباد در انتظار اعتبار ۱۵ میلیاردی

سد نعمت‌آباد اسدآباد، ۴۰ درصد پیشرفت فیزیکی دارد که راه‌اندازی آن نیازمند ۱۵ میلیارد تومان اعتبار است.

فرماندار اسدآباد با بیان اینکه در راستای مصرف بهینه آب در شهرستان اسدآباد اقدامات خوبی انجام شده است، گفت: البته هنوز سد نعمت‌آباد در منطقه چهاردولی این شهرستان به بهره‌برداری نرسیده است.

مسعود بکایی افزود: تاکنون ۱۳ میلیارد تومان اعتبار برای احداث این سد هزینه شده و برای راه‌اندازی آن به ۱۵ میلیارد تومان اعتبار نیاز است.

فرماندار اسدآباد با اشاره به اینکه سد نعمت‌آباد ۴۰ درصد پیشرفت فیزیکی دارد، بیان کرد: این سد گنجایش ذخیره ۸ میلیون و ۵۰۰ هزار مترمکعب آب را در خود دارد.

وی در گفت‌وگو با فارس با اشاره به اینکه در سال جاری ۴ میلیارد تومان اعتبار به این پروژه اختصاص یافته است، تصریح کرد: به دلیل وجود مشکلات با پیمانکار قبلی، این پروژه به پیمانکار جدید محول شده است.

بکایی با بیان اینکه این سد در زمین‌های پایین‌دستی، آب اراضی کشاورزی را تأمین می‌کند، افزود: تأمین آب شرب از محل سد در نظر گرفته نشده است.

وی با اشاره به اینکه به لحاظ افت شدید آب‌های تحت‌الارضی، آب شرب روستایی مردم اسدآباد در معرض خطر است، خاطرنشان کرد: ۳۷۵ حلقه چشمه فعال در اسدآباد وجود دارد که با توجه به خشکسالی‌های اخیر و رانش‌های زمین، بسیاری از چشمه‌ها و چاه‌های این شهرستان خشک شده است.

فرماندار اسدآباد از انسداد ۹ چاه عمیق غیر مجاز در این شهرستان خبر داد و گفت: با وجود اینکه تعداد چاه‌های عمیق غیر مجاز در این شهرستان کم است اما مشکلاتی را برای مردم به وجود آورده است.

وی تصریح کرد: تأمین آب شرب مردم از طریق چاه‌های عمیق و چشمه‌ها صورت می‌گیرد و تاکنون در خصوص آبرسانی به روستاها مشکل خاصی وجود نداشته است.

بکایی وضعیت آب را در این شهرستان سخت ارزیابی کرد و افزود: برای غلبه بر مشکلات بخش آب به خصوص مقابله با بحران کم‌آبی، مشارکت همه مردم امری ضروری است.

وی گفت: اجرای طرح‌های آبخیزداری در راستای کنترل سیلاب‌ها، هدایت آب‌های روان به زیر زمین، احداث چاه‌های تزریق مصنوعی و اجرای طرح‌های آبیاری تحت فشار از جمله اقدامات انجام شده در راستای مصرف بهینه آب در این شهرستان است.

فرماندار اسدآباد اجرای سیستم آبیاری نوین را در بخش کشاورزی، ضروری دانست و افزود: باید برای اجرای این طرح‌ها تسهیلات به‌موقع به کشاورزان پرداخت شود.

وی با بیان اینکه این شهرستان در اجرای سیستم آبیاری تحت فشار رتبه نخست استان را در سال جاری به خود اختصاص داده، خاطرنشان کرد: ۱۲ هزار هکتار از اراضی این شهرستان، مجهز به سیستم آبیاری تحت فشار شده و هزار و ۵۰۰ هکتار دیگر در دست اجراست.

shenide@hamedanpayam.com

شنیده‌ها

۱- بیمه تکمیلی جانبازان شاغل کامل نیست. گویا بنیاد شهید و امور ایثارگران در پرداخت هزینه درمان جانبازان شاغل دستگاه‌های اجرایی در قالب بیمه تکمیلی هزینه دندان‌سازی و عینک را پرداخت نمی‌کند. گفتنی است، انتقال بیمه تکمیلی جانبازان از دستگاه‌های اجرایی به بنیاد شهید و امور ایثارگران که به پیشنهاد نمایندگان مجلس انجام شده از ابتدا با نارضایتی جانبازان همراه بود.

۲- برخی از مدیران وزارت کشوری استان در حال سبک و سنگین کردن فضای انتخاباتی برای ماندن یا استعفا از سمت خود هستند. گویا این دست از مدیران به رایزنی‌ها و ارتباطات مشورتی در این زمینه مشغول هستند. گفتنی است، وزیر کشور از مدیران این وزارتخانه که قصد حضور در انتخابات را دارند، خواسته است تا اسفندماه از سمت خود استعفا دهند و پیش‌بینی می‌شود، افرادی در رده‌های مختلف وزارت کشور در استان به این درخواست وزیر پاسخ مثبت دهند.

۳- ابرهای استان همدان بارور نمی‌شوند. گویا خشکسالی همدان به اندازه‌ای نیست که مسئولان را قانع به انجام این کار کند. گفتنی است، همدان در سومین دوره خکشسالی بسر می‌برد.

۴- محصولات لبنی در برخی فروشگاه‌های استان خریدار ندارند. گویا گرانی این محصولات و کاهش قدرت خرید مردم فروشندگان این محصولات را با روزهای کم‌فروشی مواجه کرده است. گفتنی است، ماست و پنیر در برخی از فروشگاه‌های بزرگ کشور با تخفیف ۴۰ تا ۴۵ درصدی عرضه می‌شود تا فاسد نشوند.

۵- برخی از واحدهای دانشگاه پیام نور استان تجمیع می‌شوند. گویا واحدهایی که توجیه جمعیتی و مالی ندارند تجمیع می‌شوند. گفتنی است، قرار است در تجمیع واحدها، فاکتورهایی مانند ترکیب جمعیتی دانشجو، جمعیت دانشجویی در سایر مراکز و تنوع رشته‌ها لحاظ شوند.

خبر

بیش از ۱۴میلیارد ریال وام خوداشتغالی به مددجویان بهزیستی نهاوند پرداخت شد

رئیس اداره بهزیستی نهاوند گفت: ۱۴ میلیاردو ۶۵۰ میلیون ریال تسهیلات خوداشتغالی در ۹ ماهه امسال در اختیار مددجویان تحت پوشش این اداره قرار گرفته است.

آیت صالحی در گفت و گو با ایرنا افزود: ازاین میزان وام پرداخت شده به خانواده های تحت پوشش، سه میلیاردو ۷۶۰ میلیون ریال در حوزه اجتماعی و دو میلیارد و ۹۲۰ میلیون ریال در حوزه پیشگیری پرداخت شده است .

وی افزود: در حال حاضر چهارهزارو ۷۴ معلول و ۴۰۰ مستمری بگیر تحت پوشش این اداره هستند که از خدمات لازم برخوردارند.

وی به خدمات صورت گرفته در حوزه اجتماعی اشاره کرد و گفت: به منظور خدمات رسانی در حوزه مسائل اجتماعی واحد فوریت های اجتماعی این اداره در سطح شهرستان در زمینه های کودک آزاری ، مسائل و مشکلات خانوادگی و پیشگیری از طلاق فعالیت هایی را از سالهای گذشته آغاز کرده و همچنان به خدمات رسانی مشغول است.

وی به مهمترین فعالیت های این حوزه در سالجاری اشاره کرد وگفت: در ارتباط با موضوع کودکان کار و کودک آزاری، تاکنون ۱۷ مورد کودک کار در سطح شهرستان شناسایی شده که دو نفر از آنان به مراکز حامی کودکان معرفی شدند.

صالحی پیشگیری از اعتیاد را از دیگر برنامه های اجرایی این اداره ذکر کرد و افزود: برای فراهم آوردن زمینه ترک اعتیاد معتادان، هفت مرکز میان مدت مجاز ویژه آقایان و یک مرکز نیز ویژه بانوان در سطح شهرستان دایر شد که از ابتدای سالجاری تاکنون یک هزار و ۶۵۰ نفر از معتادان بومی و ۴۵۰ نفر از معتادان غیربومی از شهرهای اطراف به آنها مراجعه کرده و تحت درمان قرار گرفتند .

رئیس اداره بهزیستی نهاوند به یکی از مشکلات و آسیب های اجتماعی شهر نهاوند اشاره کرد و افزود: یکی از آسیب های مهم اجتماعی شهر نهاوند وجود متکدیانی است که بیشتر از شهرهای اطراف و جنوب کشور به نهاوند می آیند که علاوه بر آلوده کردن فضای شهری باعث بروز مشکلات اجتماعی در سطح شهر می شود.

فرهنگ شهروندی با ابزار هنر تبیین شود

رئیس شورای اسلامی شهر همدان گفت: فرهنگ شهروندی را می‌توان با استفاده از ابزار هنر به خوبی تبیین کرد.

به گزارش ایرنا علی اکبر نظری در آیین اختتامیه نخستین جشنواره فرهنگ شهروندی افزود: فرهنگ به یک ملت هویت و اصالت می بخشد و آن ملت را از هجوم دیگر ملل مصون نگاه می دارد.

وی با ذکر اینکه فرهنگ، دژ مستحکم حیات یک کشور است اضافه کرد: بی توجهی به اصل فرهنگ در یک کشور، آن جامعه را متزلزل می سازد. وی یادآور شد: نگاهی به تاریخ ملل مختلف جهان بیانگر این است که با وجود فراز و نشیب ها و وجود اختلافات و مشکلات فراوان عامل اصلی پایداری و ادامه حیات هر ملتی، فرهنگ و هنر آن ملت بوده است. رئیس شورای اسلامی شهر همدان خاطر نشان کرد: واکاوی و تحلیل جنگ های کنونی و پیشین گویای این است که در هر جنگی اولین و اساسی ترین نکته هدف قرار دادن فرهنگ ملت بوده است. نظری با ذکر اینکه استحاله از طریق فرهنگ صورت می گیرد گفت: جدایی بین مردم و فرهنگ رهآورد و پیامدی جز افول آن جامعه به همراه ندارد.

وی تاکید کرد: برای بقا و تداوم کشور باید قلم ها و افکار به سمت تقویت فرهنگ حرکت کند تا شاهد پویایی ، نشاط و تداوم جامعه باشیم.

پیام تاریخ، تمدن و فرهنگ مادستان
The Message Of Madestan's History & Civilization & Culture
روزنامه همدان پیام
۳
چهارشنبه ● ۲۴ دی‌ماه ۱۳۹۳ ● شماره ۲۲۶۳
خبر
khabar@hamedanpayam.com

حفظ فضای سبز از سرمایه گذاری در همدان ارجح تر است

مسئولان استان همدان درکارگروه امور زیربنایی، حفظ فضای سبز رامهم تر از سرمایه گذاری در همدان عنوان کردند و از سفر کمتر از دوساعته همدانی‌ها برای رفتن به پایتخت با راه اندازی خطوط ریلی خبر دادند.

بـه گزارش مهـر، کارگروه امـور زیر بنایی اسـتان همدان در اسـتانداری همدان تشکیل شـد و به بررسـی ۱۱ دستور کار پرداخت که مهم‌ترین آن‌ها اعطای مجوز ساخت باغ رستوران در محور گردشگری حیدره و مکان یابی ایستگاه راه آهن همدان به تهران در محدوده شهری بود.

معاون عمرانی اسـتانداری همدان در این کارگروه با اشـاره به اینکه دست اندرکاران امور ریلی کشور خواهان جانمایی ایستگاه مسافربری قطار همدان- تهران در داخل محوطه شهری هستند تا دسترسی‌ها به آن آسان تر باشد، بیان داشت: در همه طرح‌های عمرانی که لازمه آن گرفتن مجوزه محیط زیسـت اسـت باید تاییدیه این نهاد کسب شود.

محمود رضا عراقی با اشـاره اینکه اجرای طرح‌های گردشگری پدیده ای جدید اسـت، ادامه داد: متولیـان ایجاد مجموعه‌های گردشگری باید شرایط اجرا را رعایت کنند، اما هنوز چهارچوب کارها مشخص نیسـت و باید طرح‌های گردشگری برای اجرا توسط میراث فرهنگی احصا شود.

وی افزود: باید طرح جامع منطقه گردشگری حیدره تعیین شود تا در آینده برای جانمایی مجموعه‌های گردشگری که خواستار سرمایه گذاری در این منطقه هستند با مشکل روبرو نباشیم.

وی با اشاره به اینکه باید قوانینی برای صدور مجوز سفره خانه‌ها تعیین می‌شود، افزود: اگر در شـهر محلی را به سرمایه گذاران برای سـرمایه گذاری پیشـنهاد دهیم که مشکلات و تعارضات شهری نداشـته باشـد به راحتی مجوز صادر می‌شود اما وقتی سرمایه گذار به انتخاب خود قصد سرمایه گذاری دارد با مشکل مواجه می‌شویم.

واکنش به لایحه قراردادهای موقت ۳۰ روزه

اعتراض تشکل‌های کارگری به اصلاح قانون کار

موافقت با تبصره الحاقی نقض آشکار حقوق کارگر است

معصومه کمالوند

نمایندگان مجلس شورای اسلامی ۲ ماده از لایحه رفع موانع تولید در مورد اصلاح قانون کار و قانون بیمه کارگران که موجب لغو قرارداد دائم با کارگران و بیمه کارگران براساس لیست کارفرما بود را به کمیسیون ارجاع دادند.

این دسـتور کار جلسه علنی روز یکشـنبه هفته جاری، مجلس شورای اسلامی در بررسـی مواد لایحه رفع موانع تولید رقابت‌پذیر و ارتقای نظام مالی کشور بود که با مخالفت نمایندگان مواجه شد.

در صـورت تصویب ماده ۱۶ الحاقی در مورد اصلاح ماده از قانون کار دیگر قرارداد دائمی با کارگران بسته نمی‌شـد و همه قراردادها به صورت موقت با کارگران بسته می‌شد که نمایندگان حامی کارگران درخواست حذف این ماده را ارائه دادند اما حذف و اصل این ماده به تصویب نرسید و برای بررسی بیشتر به کمیسیون ارجاع شد.

تعدادی از نمایندگان در جریان بررسـی این ماده نیز پیشـنهاد بازرسی از کارگاه‌ها توسـط سـازمان تأمین اجتماعی را ارائه دادند تا از شکل‌گیری طبقه کارگران بدون بیمه خودداری شـود اما این پیشـنهاد به تصویب نرسید. در پایان نمایندگان اصل و یا حذف این ماده را به تصویب نرسـاندند و این ماده الحاقی برای بررسـی بیشتر به کمیسیون ارسال شد. موضوع الحاقی در ماده ۱۶ نارضایتی جامعه کارگران را به دنبال داشت تا با اقدام به نامه‌نگاری از این طریق به نمایندگان و اعضای فراکسیون کارگری و کمیسـیون اجتماعی مجلس صدای اعتراض خود را برسـانند. بحث شفاهی‌شدن قراردادهای کاری زیر ۳۰ روز و تشویق کارفرمایان به امضای قراردادهای ۲۹ روزه در این الحاقی مورد توجه است.

اما در سـال ۸۵ بود که دولت وقت، لایحه‌ای را در زمینه حمایت از تولید به مجلس ارائه کرده بود که به صورت ۵ ساله تصویب و حالا مهلت آن به اتمام رسیده است. در این مرحله، نمایندگان مباحث جنجالی مربوط به قراردادها و قانون کار را به پیشنهادات لایحه رفع موانع تولید اضافه کرده و دوباره در دست بررسی دارند که حالا نمایندگان مخالف این الحاقی، به دنبال متوقف کردن آن هستند.

موافقت با الحاقی ماده ۱۶ تضیع حقوق کارگر است

امـا در تشـکل خانه کارگر اسـتان همدان که نماینده یک‌سـوم جمعیت اسـتان به نام گارگران اسـت، نیز واکنش‌ها و حرف‌هایی مبنی بر مخالفت با الحاقی مطرح است. ضمن اینکه خود را حامی و پشتیبان کارگر و حقوق کارفرما می‌دانند اما معتقدند که این موضوع در حقیقت به نتیجه‌ای غیرقابل قبول که همان تضییع حقوق کارگر است می‌انجامد.

رئیس تشـکل‌های کارگری استان همدان با اعـلام این نظر می‌گوید: قبـل از هر چیز از نمایندگان اسـتان در مجلس توقع داریم که در بحـث رفع موانع تولید در خصوص ماده ۱۶ الحاقی مذکور که قید شـده اسـت یک تبصره به ماده۷ قانون کار اضافه شود، مخالفت صرح داشته باشند و نگذارند که این موضوع تصویب شـود. احمد معبودی معتقد است: در صـورت تصویب این لایحه امنیت کاری کارگر توسط کارفرما سلب می‌شود و خیلی راحت کار فرما می‌تواند با استفاده از فرصت قراردادهای شفاهی و زیر ۳۰ روز هر زمان که بخواهد کارگر را اخراج کند و این یعنی کارگر دیگر امنیت شـغلی به خود نخواهد دید. اما در تصویب این ماده الحاقی یک بحث دیگر هم مطرح است و آن این است که در شرایط عادی کارفرما وظیفـه دارد که کارگر را بیمه کند و در غیر این صورت جریمه می‌شود اما با الحاق این تبصره ماده خیلی راحت کارفرما می‌تواند از بیمه‌کردن کارگر شانه خالی کرده و به نوعی این تبصره کارفرما را از بیمه‌کردن کارگـر معاف می‌کند. بـازرس کانون عالی شوراهای اسلامی کشور بر این عقیده است که دولت می‌تواند بـا حمایت هر ۲ صنف کارگر و کارفرما آنها را حمایت کند نه اینکه حق یکی را بگیرد و دست دیگری را بازتر کند و نتیجه‌ای هم در این شـرایط جز عقب‌گرد و نارضایتی نخواهد داشت؛ لذا از نمایندگان می‌خواهیم که برای حمایت از کارگران مانع تصویب این الحاقی شوند.

چالش دیرینه میان کارگر و کارفرما

اما دبیـر اجرایـی خانه کارگر اسـتان هم می‌گوید: از سـال ۶۹ که قانون کار در قالب عدالت اجتماعی برای کارگران مصوب و در سـال ۷۰ اجرایی شد سبب ارزش بخشی و حفظ شـأن کارگر در جامعه بود و درست همـان زمان هم کارفرما صدایش بلند شـد که این قانون یک طرفه است و توجه بیشتر روی کارگر اسـت تا کارفرما، غافل از اینکه ایـن قانون در چارچوب عدالت اجتماعی و قانون کار تدوین شده بود که در نهایت این شـرایط را بر نتابیدند و در سال ۷۴ عده‌ای از کارفرمایان خودسرانه در قالب قراردادهایی که پیش از آن (یکساله- ۹ ماهه- شش ماهه) این اواخر هم ۳ ماهه شد و حالا هم به قرار داده‌های سـفید امضا تبدیل کردند وضعیت کارگران روزبه‌روز نگران کننده‌تر شد.

۲۳۸ هزار کارگر غیررسمی در استان

به گفته چنگیز اصلانی براساس آخرین آمار سرشماری در اسـفندماه سال گذشته تعداد جامعه کارگری استان همدان ۲۳۸ هزار نفر بوده که آن زمان بحث کارگران در مسکن مهر هم مطرح بود که حالا با وجود اینکه مسکن مهر هم تعطیل شده است به نسبت از این رقم کاسته شده است. اما در این میان هیچ یک از این افراد رسمی نیستند و با قراردادهای سفید امضا و برخی موارد نیز بدون قرارداد در حال فعالیت هستند.

اصلانی می‌گوید: در سال ۷۴ به بعد به دلیل بحرانی که کارفرمایان از آن می‌گفتند و حالا هم بر وجود آن مصر هستند حالا هم آمده‌اند در قالب رفع موانع تولید این موضوع الحاقی را در مجلس مطرح کرده‌اند تا بر اسـاس آن کارگرانی که باید مثل سایر شهروندان درجه یک دارای حق و حقوق باشـند به شهروند درجه دوم بـا این اقدام مجلس عملاً تبدیل شـوند، در حالی که باید حق کار و فعالیت برای آنها بر اساس تورم و موقعیت اجتماعی حساب شود.

حقوقی که قانون کار برایش هرگز رعایت نشد

دبیر اجرایی خانه کارگر استان می‌افزاید: اگر دقیق نگاه کنیم کارگـر در حال حاضر دارد ماهیانـه ۶۰۹ هزار تومان حقوق می‌گیرد که آن‌هم با حق عائله‌مندی و داشـتن ۷۶۰ روز بیمه در نهایت به ۸۰۰ تـا ۹۰۰ هزار تومان برسد آن‌هم با زندگی و شرایط دخل وخرج امروز که هیچ چیزش به هم نمی‌خواند.

به گفته اصلانی در صورتی که حداقل قانون با برآورد انجام شـده طبق تورم جاری باید ایـن رقم به ۲ میلیـون و ۴ صد هزار تومان در ماه برسد که این قانون برای کارگر هرگز اجرا نشده و نیروی کار حقوق واقعی‌اش را دریافت نکرده اسـت. این مطالبه همیشگی کارگر از مسـئولان بوده و هسـت؛ چراکه حقوق کارگر همیشه از تورم واقعی عقب‌تر بوده و همچنان نیز از این شرایط آسیب دیده است. اینجاسـت که می‌گوییم کارگر امنیت شغلی و حقوقی نداشته است. حالا یک سؤال مطرح است اگر مسؤلی این شرایط را داشت آیا سکوت می‌کرد؟ با قبول اینکه بالاخره میان کارگری که وضعیت و توان مالی خانواده‌اش این اجـازه را نداده که بـه ادامه تحصیل و دانش‌آموزی بپردازد و برای خودش دکتری، مهندسی، نماینده‌ای با حقوقی کلان شود و کارگری شـده که این وضعیت اقتصادی و معیشتی اوست.

اکتفای کارگر به حداقل‌ها به دلیل ترس از بیکاری

وی می‌گوید: کارگر امـروز دارد با حداقل حقوق گاهی هم کمتر از ترس اخراج شدن و بیکار ماندن با قرارداد سفیدامضا گذران روزی می‌کند در حالی که این تضییع آشـکار حق کارگر است.

سنگی که به در بسته می‌خورد

اصلانی معتقد است همیشه سنگ به در بسته می‌خورد برای رفع موانـع تولید آمده‌اند از حق کارگر می‌زنند در حالی که بخش تولید ما مشـکلات فراوانـی دارد و حادتر از این حرف‌هاست مثلاً آمدند و کارگاه‌های زیر ۱۰ نفر را از قانـون کار حذف کردند با این کار نه تنها اشتغالی ایجاد نشد و بهبودی در میان نبود، بلکه بدتر هم شد آن‌وقت می‌گوییم چرا بیکاری و تورم ما تک رقمی نمی‌شود. معتقدم با تصویب این لایحه همین نیم بند اشتغالی هم که داریـم، کارگرانی که در کارخانه‌ها و کارگاه‌ها با حداقل‌ها کار می‌کنند هم نفس‌گیر می‌شوند و از دست می‌روند.

یادداشت

اختلال در رابطه سرمایه‌گذار با جامعه

امیر بختیاریان

از مشکلات پیش‌روی سرمایه‌گذار آن است که فعالیت او بعضاً به عنوان یک کنش مثبت و ارزشـمند تحلیل و ارزیابی نمی‌شـود. برخـی لایه‌های اجتماعی نگاه مثبتی به این قشـر ندارند و بیشـتر بـا رویکردی بدبینانه و منفی، کنش اقتصـادی این گروه را داوری می‌کنند.

ایـن موضوع زمانی اهمیت دارد کـه گروه‌های منتقد و بدبین جزو لایه‌های تصمیم‌گیرنده باشند و در نتیجه از همان ابتدای آغاز به کار، چوب لای چرخ سرمایه‌گذار بگذارند و چه در مرحله تأسیس و چه بهره‌برداری او را درگیر مشکلات اضافی کنند.

یک سـرمایه‌گذار با نهادهای مختلفی، چون بانـک، مالیات و بیمه طرف اسـت. زمانی که او بـا یک ممیز مالیاتی بدبیـن و یا مأمور بدبین تأمین اجتماعی طرف می‌شود نوع قضاوت و ارزیابی این افراد می‌تواند آسیب‌های جدی به فعالیتش تحمیل کند. در محیط کار نیز کارگران در صورت بدبینی به کارفرما می‌توانند در قالب کم‌کاری و سایر کنش‌های منفی هزینه فعالیت را بالا ببرند و سرمایه‌گذار را در رسیدن به اهداف اقتصادی‌اش با مشکل مواجه کنند.

بخشـی از این بدبینی جنبه تاریخـی دارد و در اثر عملکرد منفی نهاد سـرمایه‌داری و منفعت‌جویـی برآمده از آن شـکل گرفته اسـت طوری که گروه‌های مختلف به سرمایه‌دار از این دید نگاه می‌کنند که او تنها به دنبال تأمین منافع شـخصی خودش اسـت و در مسـیر تأمیـن این منافع تا جای ممکن حقوق اشـخاص و دولت را زیر پا می‌گذارد. سـابقه کارفرمایی همچنین برداشـتی را در مورد قشـرهایی از سـرمایه‌داران تأیید می‌کند. اما واقعیت این اسـت که عملکرد منفی سرمایه‌گذار ناشی از عملکرد ضعیف نهادهای اداری و اجتماعی نیز هسـت. اگر شکاف مالیاتی ترمیم شـود و نهاد مالیاتی بتواند به درسـتی و با کمترین هزینه، درآمد واقعی فعالان اقتصادی را تشـخیص دهد و مالیات را مطابق آنچه قانون مشـخص کرده اسـت از آنها بگیرد، بدبینی تاریخی ممیز می‌توانـد جایش را به تردید حرفه‌ای دهـد. هر چقدر که بدبینی در قضاوت مالیاتی ناپسـند و دور از اصول اخلاق حرفه‌ای است تردید حرفه‌ای امری مثبت و ارزشـمند در مسیر شناسایی درآمد مالیاتی اسـت و به جای تعـارض می‌تواند تفاهـم را میان این نهـاد با فعالان اقتصـادی تقویت کند. همیـن وضعیت در مورد مسـائل بیمه‌ای نیز به قوت خود برقرار اسـت و در صورتی که فرایندهای کسـب اطلاعات و نظارت بیمه طوری طراحی و اجرا شـود که امکان وقوع تقلب را کاهش دهد و یا در صورت وقوع، احتمال کشـف آن بالا باشد فعالان اقتصادی کمتر به دنبال کتمان واقعیت و یا سوءاسـتفاده از نهاد بیمه می‌روند و بدبینی میان نهاد تأمین اجتماعی با سـرمایه‌گذار کاهشی محسـوس پیدا می‌کند. همین شـرایط را در نحوه ارتباط سـرمایه‌گذار با سایر نهادها از جملـه مهمترین آنهـا، یعنی بانک هم می‌توان مشـاهده کرد. در رابطه کارگر با کارفرما هم وجود بدبینی مفرط، ناشـی از ضعف تشـکل‌های کارگری برای تقویت گفت‌وگوی مسـالمت‌آمیز با کارفرمایـان در احقاق حقوق قانونی کارگران اسـت. زمانی که کارگران بتوانند به طریق مدنی مسـائل خود را با کارفرما حل و فصل کنند روش‌های تهاجمی و تخریبی به مراتب کمتر می‌شود.

در مجموع می‌توان چنین فرض کرد که بدبینی اشخاص، گروه‌ها و نهادهای اداری به قشر سرمایه‌گذار بیش از هر چیز به دلیل تعارض در منافع است و بخشی از این تعارض زاییده ضعف در شکل‌گیری ارتباطات صحیح میان آنها با اشـخاص و گروه‌های سـرمایه‌گذار است.

به عبارت دیگر اگر زیرسـاخت ارتباطی و تعاملات مابین به نحوی طراحی و اجرا شود که امکان سوءاستفاده احتمالی را تا جای ممکن از هر دو طرف سـلب کند دلیلی بر ادامه اختلاف و بدبینی به شکل مفرط وجود نخواهد داشـت و به جای اینکه سـرمایه‌گذار، دشمن تلقی شود، دوستی در نظر گرفته می‌شود که در چارچوبی مشخص و نسـبتاً عادلانه ضمن رعایت قواعد بـازی به دنبال منافع خودش هست.

الووو پیام...

ایمیل mardomi@hamedanpayam.com
پیامک ۱۰۰۰۶۰۶۶

اگر کمی هوا گرگ و میش شـود و تاریکی به روز غلبه کند، شهر در خاموشی می‌رود. ون‌ها و اتوبوس‌های شهرک مدنی هم همچون برخی نقاط شـهر بساط (خودروها) خود را جمع کرده و کار را به شخصی‌ها می‌سپارند که هرکدام براساس انصافشان مبالغ را از هزار تا هزار و ۵۰۰ دریافت می‌کنند.

مسـئولان امر باید نظارت داشته باشـند که حداقل تا ۹ شب را خدمات بدهند تا مردم هم دچار مشکلاتی علاوه بر مشکلات مالی و... نشوند.

زین‌العابدینی

این روزها گاهی کنسرت موسیقی برگزار می‌شود که در نهایت هم به احسـان خواجه امیری ختم می‌شود. البته وی فرد باشهرتی است اما باید به نظر همه احترام گذاشـت خواهشمندیم به مخاطبان هم احترام بگذارید.

رحیمی

کسب‌وکار در میان زباله‌ها مطلب جالبی بود که همیشه مرا به فکر فرو می‌برد. من این صحنه دردناک را گاهی سرکوچه خود می‌بینیم که برایم دردناک است. ای کاش مسئولان این صحنه ناخوشایند را هم ببینند و راه‌حلی برای آن بیابند.

این افراد تمام عزت و غرور خود را برای نان بردن بر سـر سفره کنار گذاشـته‌اند. کمی هم عمل کنید. البته وعده خالی نه، حرف بی‌ثمر نه.

سرمدی

کیفیت نان بهتر نبود تازه گران هم شـد تا به این بهانه کیفیتش بهتر شود، اما تنها موجب افزایش قیمت شد و مردم هم طبق معمول باید آن را عملیاتی کنند.

تماس تلفنی

خبر

معاون استاندار همدان:

پروژه‌ها در ملایر به دلیل نبود اعتبارت نیمه‌تمام مانده است

معاون اسـتاندار همدان گفت: تعدادی از پروژه‌ها در شهرسـتان ملایر به دلیل نبود اعتبارت نیمه‌تمام مانده است.

به گزارش فـارس، محمدابراهیم الهی‌تبار در مراسـم افتتاح بخش همودیالیز بیمارستان امام حسین(ع) ملایر با اشاره به خدمات دولت تدبیـر و امید در بخش‌های مختلف یکی از مهم‌ترین خدمات دولت یازدهم را تحول نظام سلامت در کشور برشمرد.

وی با بیان اینکه در این بخش حرکت بزرگی در نظام سلامت کشور انجام شـده، گفت: هدف دولت آرامش مردم در همه حوزه‌ها به‌ویژه حوزه سلامت و اقتصاد است.

معاون سیاسـی و امنیتی اسـتاندار همدان با اشاره به اقدامات دولت در حوزه اقتصاد بیان کـرد: کاهش نرخ تورم یکی از اقدامات دولت اسـت که در این زمینه دولت عزم خود را جزم کرده تا با استفاده از افراد صاحب دانش و تجربه مشـکلات را در حوزه‌های مختلف به حداقل برساند.

وی در ادامـه با بیان اینکه ملایر از نظر موضوع وقف و وجود واقفان بزرگ حرف اول را در اسـتان می‌زند افزود: موقوفات ارزشـمند در ملایر باعث پیشـرفت‌های این شهرستان در عرصه‌های مختلف شده است.

الهی‌تبار تصریح کرد: موقوفاتی که از گذشته تا به امروز در شهرستان ملایر وجود داشته برکات خود را نشان داده و امروز در عرصه درمان نیز افتتاح بخش همودیالیز بیمارسـتان امام حسین(ع) نمونه‌ای از آن است.

وی به مسـئله وجود پروژه‌های نیمه‌تمام در کشور پرداخت و گفت: تعدادی از این پروژه‌ها نیز در شهرسـتان ملایر است که به دلیل نبود اعتبارت نیمه‌تمام مانده است.

معاون سیاسـی و امنیتی اسـتاندار همدان افزود: خیرین باید در این بخش برای اتمام این پروژه‌ها وارد شده و دولت را یاری کنند.

وی بیان کرد: اتمام هر چه سـریع‌تر به پروژه‌های نیمه‌تمام باعث خدمات‌رسـانی مطلوب‌تر به مردم شـده که در این راستا می‌طلبد اداره اوقاف با کمک خیرین همکاری لازم را در این بخش داشـته باشد.

الهی‌تبار خاطرنشـان کرد: اداره اوقاف ملایر با کمک دانشـگاه علوم پزشکی برای رفع مشکلات بخش درمان اقدامات لازم را با توجه به نیت واقفان داشته باشد.

نمایندگان مردم اسدآباد در مجلس شورای اسلامی:

وعده ٤ هزار شغل را محقق می کنم

اسدآباد- خبرنگار همدان‌پیام: نماینده مردم اسدآباد در مجلس شورای اسلامی در نشست با خبرنگاران یک مژده به همشـهریان خـود داد و آن احداث کارخانه پتروشیمی اسدآباد بود.

بـه گفتـه وی، این طـرح عظیم با سـرمایه‌گذاری بزرگترین سـرمایه‌گذار کشـور موجـب دگرگونی شهرستان خواهد شد.

بهـروز نعمتی افـزود: مجوز ۱۰۰ هزار تن سـهمیه پروپیلن را از وزارت نفت گرفته‌ایم و هفته آینده زمین مورد نظر را به سرمایه‌گذار تحویل خواهیم داد.

کارخانه رب گوجه فرنگی از مطالبات کشاورزان

وی اظهـار کـرد: کارخانـه رب گوجـه فرنگی با سـرمایه‌گذاری بخش خصوصی به مبلغ ۲۵ میلیارد تومـان می‌تواند تحول بزرگی در بخش کشـاورزی اسـدآباد ایجاد کند و بخشی از خلأ صنایع تبدیلی را جبران کند.

نعمتی همچنین گفت: در این کارخانه ۲۵۰ نفر مرد و ۵۰ زن می‌توانند مشغول به کار شوند.

کارخانه کنستانتره و گندله‌سازی انقلابی در صنعت اسدآباد

کارخانه‌های کنسـتانتره و گندله‌سـازی در بدترین شرایط اقتصادی کشـور احداث شد و در نوع خود کاری بی‌نظیر و انقلابی بزرگ در صنعت اسدآباد بود. کارخانه کنسـتانتره با ظرفیت ۶۵۰ هزارتن کنستانتره سنگ‌آهن و اشتغال ۷۰۰ نفر و کارخانه گندله با ۵۰۰ هزار تن گندله یکی از بزرگترین کارخانه‌های کشور است که بالغ بر ۲ هزار نفر را در این مجموعه می‌تواند مشغول به کار کند.

بـه گفتـه وی، ایجاد ٤ هزار شـغل بـرای جوانان اسـدآبادی از وعده‌های انتخاباتی بود که با پیگیری و به ثمر نشسـتن این کارخانه‌ها این وعده نیز محقق خواهد شد.

سرمایه در گردش کارخانه فرومنگنز تأمین شد

وی در ادامه از تأمین ۱۰ میلیارد تومان سـرمایه مورد نیاز کارخانه ذوب آهن خبر داد و افزود: در شـورای برنامه‌ریزی استان مقرر شد بانک ملی این مبلغ را تا ۳ هفته آینده در اختیار کارخانه قرار دهد.

نعمتی خاطرنشان کرد: ۳ کارخانه ذوب آهن میبد، قروه و اسدآباد در کشور تعطیل شدند، زیرا غیرکارشناسی احداث شـده بودند اما ذوب‌آهن اسدآباد را با صرف ۲۵ میلیارد تومان اعتبار به تولید فرومنگنز تغییر داده و کار اصلاح سـاختاری و فنی انجام شـده و از این پس کارخانه ذوب‌آهن باید به فرومنگنز تغییر نام یابد.

نماینده مردم اسدآباد در مجلس می‌گوید: هم‌اکنون ۸ میلیارد دلار واردات فرومنگنز به کشور داریم که این کارخانه می‌تواند بخشی از واردات را جلوگیری کند.

افتتاح کنارگذر در دهه فجر

نعمتی احداث کنارگـذر را از دغدغه‌های خودش و مردم دانسـت و گفت: این پروژه با از خودگذشتگی مردم روستاهای هودرج، شمس‌آباد، شهراب و مردم شهر اسـدآباد که زمین‌های خود را واگذار کردند به سـرانجام رسـید و تاکنون ۷۰ میلیارد تومان اعتبار برای احداث این پروژه هزینه شـده است و در دهه فجر امسال لاین شمالی آن را با حضور وزیر نیرو به بهره‌برداری خواهیم رساند.

نماینده مردم اسـدآباد در مجلس شـورای اسلامی بـا ابراز گلایه از اجرای طـرح منع تردد کامیون‌های فرسـوده بالای ٤۰ سال سن در کشور گفت: این کار باید متوقف شود؛ زیرا طرحی عجولانه است.

نعمتی افزود: اعتقاد داریم ناوگان حمل‌ونقل کشـور فرسوده است اما ابلاغ این بخشنامه از سوی وزارت راه‌وشهرسازی غیرکارشناسی است و مشکلی را حل نخواهد کرد.

حزب رهروان ولایت حزبی غیرمجلسی است

نماینـده مردم اسـدآباد در مجلـس و نایب رئیس فراکسیون اصولگرایان روهروان ولایت گفت: اگرچه در حزب رهروان تعدادی از مجلسی‌ها حضور دارند اما حزبی غیرمجلسی خواهد بود.

وی افـزود: در جلسـه‌ای که با حضـور تعدادی از دوستان در مجلس شورای اسلامی برگزار شد ۵ نفر برای تهیه و تدوین اساسنامه حزب انتخاب شده‌اند.

نعمتی ادامه داد: در تدوین اساسنامه حزب باید دقت زیادی انجام شود و امیدواریم قبل از پایان سال حزب را به ثبت برسـانیم. اگرچه در این حزب تعدادی از مجلسی‌ها حضور دارند.

کاندیداها تبلیغ کنند نه تخریب

نعمتی در بخش دیگری از سخنان خود گفت: ورود به عرصه تبلیغات انتخابات خوب است و بهتر است در این عرصه کاندیداها به بیان علم، هنر و توانمندی‌های خود برای مردم بپردازند و دست از تخریب بردارند؛ زیرا زیبنده دیار سـیدجمال‌الدین اسدآبادی نیست.

وی افزود: اگر قرار بر افشاگری باشد ما هم رزومه و سـابقه این دوستان را داریم و می‌توانم مطرح کنم که به صلاحشان نیست. نماینده مردم اسدآباد در مجلس گفت: عضو هیأت رئیسه بودن مجلس افتخاری برای مردم اسدآباد است و در دور بعد نایب رئیس مجلس خواهـم بود و مردم بدانند چنانچـه دور بعد نعمتی نباشد خبری از هیأت رئیسه بودن نمایندگان اسدآباد در مجلس شورای اسلامی نخواهد بود.

ورزش استان فدای پاس و الوند

نعمتی در بخش ورزش نیز با اشاره به کمبود اعتبارات این بخش و مظلومیت هیأت‌های ورزشی گفت: ورزش مناطق کوچک و محروم فدای شهرهای بزرگ شده است. ورزش استان همدان تنها در باشگاه پاس و الوند خلاصه شده بارها به این روند انتقاد کرده‌ام اما متأسفانه ورزش استان را قربانی این ۲ تیم کرده‌اند که نتیجه‌ای هم نمی‌گیرند. هرچند به طور مقطعی کمک‌های مالی به هیأت‌های ورزشی داشته‌ام اما این‌ها حکم مسکن را دارد و کارساز نیست.

به اطلاع
اعضای بازنشسته و مستمری‌بگیران سازمان تامین اجتماعی شهرستان تویسرکان
می‌رساند دوره دوم انتخابات هیات مدیره کانون در روز یکشنبه مورخه ۹۳/۱۰/۲۸ راس ساعت ۹/۳۰ در محل نمازخانه این سازمان برگزار می‌گردد. خواهشمند است حضور به هم رسانید
رئیس کانون
بازنشستگان، مستمری‌بگیران سازمان تامین اجتماعی
رضا اسدبیگی

پیام تاریخ، تمدن و فرهنگ مادستان
The Message Of Madestan's History & Civilization & Culture
روزنامه همدان پیام ۴
چهارشنبه ● ۲۴ دی‌ماه ۱۳۹۳ ● شماره ۲۲۶۳

ایران و جهان

siasat@hamedanpayam.com

دولت

۵+۱ در مذاکرات راه منطقی در پیش بگیرد

رئیس‌جمهور تأکید کرد: ملت ایران خواهان پایان تحریم ظالمانه علیه ایران اسلامی هستند و به هر میزان که مذاکره‌کنندگان در گروه ۵+۱ راه منطقی و سرعت عمل را در پیش نگیرند، بدانند ضرر خواهند کرد.

به گزارش پایگاه اطلاع‌رسانی ریاست‌جمهوری حسن روحانی، رئیس‌جمهور روز سه‌شنبه در اجتماع بزرگ مردم استان بوشهر بر اینکه ما در چارچوب منافع ملت ایران و با منطق و استدلال، راه مذاکره، همزیستی مسالمت‌آمیز با جهان، تعقل و تعامل سازنده را ادامه خواهیم داد، تأکید کرد.

پارلمان

برگزاری همایش سراسری اصلاح‌طلبان در موعد مقرر

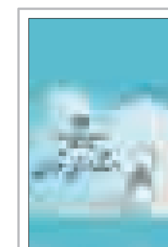

همایش سراسری اصلاح‌طلبان روز پنج‌شنبه، ۲۵ دی‌ماه با موافقت استانداری تهران برگزار خواهد شد. پس از بررسی درخواست برگزاری همایش سراسری اصلاح‌طلبان، توسط استانداری تهران، اعلام شد مخالفتی با برگزاری این همایش وجود ندارد و اصلاح‌طلبان در موعد مقرر می‌توانند این همایش را برگزار کنند. یک مقام مسئول در استانداری تهران به ایلنا، گفت: برای استانداری، اصلاح‌طلبان و اصولگرایان تفاوتی ندارند و همانگونه که اصولگرایان اجازه برگزاری همایش دارند، اصلاح‌طلبان هم از این حق برخوردارند و باید بتوانند همایش‌های خودشان را برگزار کنند.

بین الملل

انزوای آمریکا با تحریم‌های جدید علیه ایران

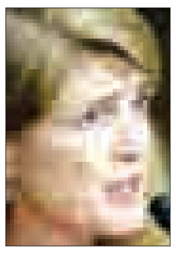

نماینده دائم آمریکا در سازمان ملل متحد گفت: تصویب تحریم جدید علیه ایران موجب انزوای واشنگتن خواهد شد.

به گزارش مهر، «سامانتا پاور»، نماینده آمریکا در سازمان ملل متحد با تأکید بر اینکه هنوز امکان دستیابی به توافق هسته‌ای هست، تصویب تحریم جدید علیه ایران توسط کنگره این کشور را مورد انتقاد قرار داد.

وی گفت: اعمال تحریم جدید علیه ایران دورنمای توافق هسته‌ای با ایران را تخریب خواهد کرد و در نهایت به جای منزوی کردن ایران موجب انزوای واشنگتن خواهد شد.

خبر

شکایت ۵۰ نماینده از مطهری

سخنگوی فراکسیون اصولگرایان رهروان ولایت مجلس از تقدیم شکایت حدود ۵۰ تن از نمایندگان مجلس از علی مطهری به هیأت نظارت بر رفتار نمایندگان خبر داد.

صفر نعیمی‌رز، سخنگوی فراکسیون اصولگرایان رهروان ولایت مجلس شورای اسلامی در گفت‌وگو با تسنیم، از شکایت حدود ۵۰ تن از نمایندگان مجلس از علی مطهری به دلیل نطق میان‌دستورش خبر داد و گفت: این شکایت تقدیم اعضای هیأت رئیسه و هیأت نظارت بر رفتار نمایندگان مجلس شورای اسلامی شده است. وی افزود: البته بنده این طرح شکایت را امضا نکرده‌ام و امیدوارم هیأت نظارت بر رفتار نمایندگان آن را در اسرع وقت بررسی کرده و نتیجه را به شاکیان اعلام کند. حجت‌الاسلام موسی غضنفرآبادی، نماینده مردم بم و عضو هیأت نظارت بر نمایندگان درباره این خبر گفت: شکایت نمایندگان از مطهری در نخستین جلسه هیأت نظارت بر نمایندگان بررسی خواهد شد.

همچنین نماینده مردم تهران گفت: حق بنده و موکلان من محفوظ است که این ۲ دقیقه در نطق‌های آینده منظور شود و یا در نخستین فرصت نطق‌های میان دستور این ۲ دقیقه منظور شود.

مطهری، نماینده مردم تهران در مجلس در جلسه علنی پارلمان در اخطاری با استناد به اصل ۶۹ قانون اساسی که تصریح دارد مذاکرات مجلس باید علنی باشد و از طریق رادیو و روزنامه رسمی منتشر شود، گفت: در روز یکشنبه ۲ دقیقه از نطق بنده از رادیو پخش نشد. وی افزود: حق بنده و موکلان من محفوظ است که این ۲ دقیقه در نطق‌های آینده منظور شود و یا در نخستین فرصت نطق‌های میان دستور این ۲ دقیقه منظور شود. مطهری خطاب به هیأت رئیسه گفت: انشاءا... این روش(قطع نطق) دیگر تکرار نشود.

دفاع حزب ندای ایرانیان از علی مطهری

دبیرکل ندای ایرانیان تأکید کرد: هجمه‌ها علیه مطهری توسط اقلیتی تندرو بیش از هر چیز دیگری موجب سوءاستفاده رسانه‌های خارجی و وهن مجلس شد.

مجید فراهانی در گفت‌وگو با ایلنا، در خصوص اتفاقات مجلس در پی نطق علی مطهری گفت: براساس اصول متعدد قانون اساسی و آیین‌نامه داخلی مجلس هر شهروند و انسانی حق اظهارنظر و آزادی بیان دارد که این مسأله بخصوص برای نمایندگان مجلس به رسمیت شناخته شده و نماینده‌ای را نمی‌توان به دلیل نطقش مورد بازخواست و پیگیری قضایی قرار داد. این فعال سیاسی اصلاح‌طلب با بیان اینکه قرار بود مجلس عصاره فضایل ملت باشد و امام خمینی(ره) آن را در رأس امور می‌دانست، تصریح کرد: چرا باید اقلیتی تندرو نماینده‌ای را هنگام نطق در بیان نظراتش مورد هجوم قرار دهند که به تیتر یک رسانه‌های بین‌المللی تبدیل شود؟

بیانیه اعتراضی مطهری

مطهری در خصوص حاشیه‌های ایجاد شده پس از نطق دیروزش بیانیه‌ای صادر کرد که در این بیانیه از اینکه نطق وی نیمه‌کاره مانده و اجازه ادامه صحبت به وی داده نشده بود، گلایه کرد.

احتمال راهپیمایی در مخالفت با مطهری

مخالفت با نطق مطهری از مجلس تا این حد به بیرون سرایت کرد که عده‌ای در نماز جمعه این هفته قصد راهپیمایی و اخراج مطهری از مجلس، به دلیل نطق وی در خصوص ۹ دی‌ماه و موضوع رفع حصر را دارند. به گزارش ایلنا، پس از نطق مطهری که موجب بروز حاشیه‌هایی در صحن علنی مجلس و تعطیلی موقت خانه ملت شد، برخی گروه‌های سیاسی درصدد طراحی راهپیمایی پس از اقامه نماز جمعه این هفته در مخالفت با مطهری هستند، مضاف بر اینکه عده‌ای در مخالفت با این نماینده مجلس درصدد هستند، ضمن تقبیح نطق وی، خواستار اخراج مطهری از نهاد قانونگذاری شوند.

قاضی‌پور در تذکر آیین‌نامه‌ای:

برخی نمایندگان با دلالی کارهای وزرا را انجام می‌دهند

نماینده ارومیه در مجلس با بیان اینکه برخی نمایندگان با دلالی کارهای وزرا را انجام می‌دهند در حالی که باید کارهای مردم انجام شود، گفت: متأسفانه هر سؤالی که به صحن مجلس می‌آید، وزرا میهمانی می‌دهند.

به گزارش فارس نادر قاضی‌پور، نماینده مردم ارومیه در مجلس شورای اسلامی در نشست علنی صبح روز سه‌شنبه پارلمان در تذکری با استناد به ماده ۲۰۹ آیین‌نامه داخلی مجلس، اظهار کرد: سؤال بنده و تعدادی از نمایندگان از وزیر آموزش‌وپرورش درباره استخدام پیش‌دبستانی‌ها قرار بود امروز در دستور کار جلسه علنی قرار گیرد؛ زیرا ۲ سال است مهلت قانونی این موضوع تمام شده است.

وی افزود: در جلسه رأی اعتماد به وزیر آموزش‌وپرورش، شما سؤال ما را به وی دادید و وزیر هم قول داد در این مدت کارها را انجام دهد.

قاضی‌پور بر همین اساس یادآور شد: سؤالات نمایندگان از وزرا باید در جلسات علنی مطرح شود؛ متأسفانه هر سؤالی که به صحن می‌آید، وزرا میهمانی می‌دهند.

نماینده ارومیه در مجلس در بخش دیگری از سخنانش با اشاره به میهمانی دیشب وزارت آموزش‌وپرورش برای نمایندگان، تأکید کرد: در هر جلسه که یک سؤال قرار است مطرح شود، برخی نمایندگان با دلالی کارهای وزرا را انجام می‌دهند در حالی که باید کارهای مردم انجام شود، لذا از شما تقاضا داریم دستور دهید تا سؤال امروز از وزیر آموزش‌وپرورش به قوت خود باقی بماند تا بتوانیم امور مردم را پیگیری کنیم.

در ادامه علی لاریجانی، رئیس مجلس در پاسخ به تذکر قاضی‌پور توضیح داد: حتماً سؤال شما در دستور قرار خواهد گرفت، ضمن اینکه به دلیل کثرت سؤالات، احتمالاً هفته‌های آینده یکی ۲ روز را صرفاً به طرح سؤالات اختصاص خواهیم داد.

انتخابات الکترونیکی، ۴۰۰ میلیارد بودجه نیاز دارد

■ سخنگوی وزارت کشور: معاون سیاسی وزیر کشور بزودی منصوب می‌شود

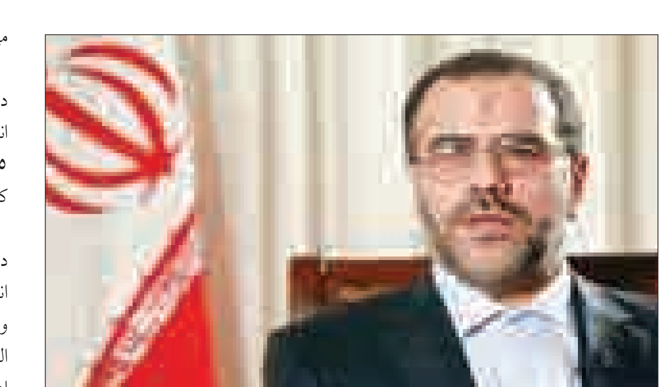

سخنگوی وزیر کشور تصریح کرد: ما برای تمام انتصابات در سطح کشور در همه پست‌های مدیریتی از دستگاه‌های نظارتی استعلام می‌گیریم و هیچ‌کس بدون پاسخ مثبت دستگاه‌های نظارتی در سمت‌های مدیریتی وزارت کشور منصوب نشده است.

به گزارش ایسنا، حسینعلی امیری در نخستین نشست خبری خود در کسوت سخنگوی وزارت کشور با بیان اینکه وزارت کشور برای تحقق اهداف نظام جمهوری اسلامی ایران منویات مقام معظم رهبری و برنامه‌های رئیس‌جمهور به صورت فعال تلاش می‌کند، اظهار کرد: گاهی در رسانه‌ها موضوع تغییر فرمانداران مطرح می‌شود که در این راستا باید بگویم در سطح کشور ۴۳۰ فرمانداری داریم که از این تعداد تا به الان ۳۶٤ فرماندار تغییر کرده‌اند.

امیری با اشاره به اینکه هزار و ۵۵ بخشداری در سطح کشور داریم که تا الان ۵۹٤ بخشدار تغییر کرده‌اند، خاطرنشان کرد: سیاست وزیر کشور این بود که مدیران وزارت کشور، فرمانداران و بخشداران از نیروهای داخلی وزارت کشور انتخاب شوند و همچنین افراد باتجربه.

قائم مقام وزیر کشور با بیان اینکه از مهمترین برنامه‌های وزارت کشور موضوع انتخابات است، گفت: در رسانه‌ها شنیدیم موضوع انتخابات در وزارت کشور با صحبت‌های وزیر کلید خورده است.

وی با اشاره به اینکه مقام معظم رهبری رأی مردم را حق‌الناس دانستند و امید است این فرمایش حکیمانه رهبری در جامعه ما به فرهنگ فراگیر تبدیل شود، خاطرنشان کرد: وزارت کشور بنا دارد در این رابطه بدون اینکه هیچ گرایشی به احزاب و گروه‌های سیاسی داشته باشد انتخابات را به صورت مستقل برگزار کند و موضوع حق‌الناس بودن رأی مردم را در نظر داشته باشد.

امیری همچنین در مورد انتصاب معاونت سیاسی وزیر کشور گفت: معاونت سیاسی وزارت کشور از معاونت‌های مهم و کلیدی وزارت کشور است که مسئول مستقیم برگزاری انتخابات رسیدگی به احزاب و گروه‌های سیاسی و تقسیمات کشوری است و پس از اینکه میرولد به‌رغم اصرارهای ما و دلایلی که آوردند وزیر را قانع کرده و از این سمت رفتند، سرپرستی این معاونت بر عهده بنده گذاشته شد و در برخی از کارها وزیر شخصاً ورود پیدا می‌کنند که امید است هر چه زودتر شخص مناسب برای معاونت سیاسی منصوب شود.

وی توضیح داد: علاوه بر مرکز بازرسی وزارت کشور، دفتر سیاسی وزارت کشور کار ارزیابی فرمانداران را آغاز کرده است که تا به حال برای ۲ استان تمام شده و در استان‌های دیگر نیز در حال ارزیابی فرمانداران هستیم. پس اصل بر ثبات مدیریت است اما اگر کسی شاخص‌های لازم دولت را نتوانست تأمین کند اصراری بر ماندگاری نداریم.

سخنگوی وزارت کشور همچنین در پاسخ به سؤالی در مورد برگزاری انتخابات الکترونیکی گفت: شفافیت و پاسخگویی، دقت، سرعت و اعلام سریع نتایج برای وزارت کشور خیلی مهم است که از طریق برگزاری انتخابات الکترونیک محقق می‌شود.

وی توضیح داد: ۹۵ هزار صندوق رأی در سراسر کشور نیاز داریم که اگر بخواهیم انتخابات را کاملاً الکترونیکی برگزار کنیم باید ۹۵ هزار دستگاه الکترونیکی برای آن تأمین کنیم که به ٤۰۰ میلیارد تومان بودجه نیاز دارد.

امیری ادامه داد: به طور کلی ۲۵ فرایند در انتخابات مجلس وجود دارد که زمینه انجام الکترونیکی ۲٤ فرایند آن وجود دارد و مرحله ۲۵ که تأمین ۹۵ هزار دستگاه الکترونیکی است نیازمند ٤۰۰ میلیارد تومان اعتبار است که در این راستا نقش مخابرات و فناوری اطلاعات نیز بسیار مهم است. البته برگزاری انتخابات الکترونیکی نیازمند فرهنگ‌سازی هم خواهد بود.

وی در پاسخ به پرسش دیگری در مورد لایحه جرم سیاسی گفت: به لحاظ حقوقی در این رابطه اختلاف نظرهایی وجود دارد، چون لایحه جرم سیاسی پیشینه طولانی در کشورمان دارد و بحث‌هایی در قانون اساسی در این مورد وجود دارد اما تا الان جرم سیاسی تعریف نشده است.

وی توضیح داد: قوه قضاییه معتقد است لایحه جرم سیاسی یک لایحه قضایی است و باید از ناحیه قوه قضاییه تدوین شود و دولت هم می‌گوید محل تقدیم لایحه به مجلس من هستم و باید آن را تصویب کنم که به معنای اعمال‌نظر است؛ لذا این مناقشات حقوقی موجب شده است لایحه جرم سیاسی تا به حال تعریف نشود.

تشکیل کمیته بررسی لایحه احزاب در مجلس

کمیته لایحه احزاب از دیروز به منظور بررسی این لایحه که از هفته گذشته نشست تخصصی آن با حضور کارشناسان حزبی آغاز شده است، تشکیل شد.

به گزارش فارس، تصویب کلیات طرح نحوه فعالیت احزاب در ۱۸ تیرماه سال جاری سرآغاز آغاز جدیدی برای ضابطه‌مند کردن احزاب بود اما به پیشنهاد وزارت کشور قرار شد در یک فرصت ۳ ماهه موضوع قانون احزاب با حضور مجلس، دولت و احزاب مورد بررسی قرار گیرد که بر همین اساس کمیته ۳ جانبه «احزاب، دولت و مجلس» به ریاست اصغر افتخاری (از مسئولان وزارت کشور) شکل گرفت.

هرچند امیر خجسته (رئیس کمیسیون شوراهای مجلس) ۳۵ روز پیش به دلیل ارسال نشدن لایحه احزاب توسط دولت به مجلس انتقاد کرده و گفته بود در صورتی که لایحه به مجلس نرسد، طرح مسکوت مانده به صحن بازمی‌گردد و بقیه مواد نیز بررسی و تصویب می‌شود، وزیر کشور ۲٤ آبان‌ماه سال جاری از تقدیم لایحه احزاب به هیأت دولت خبر داده بود.

اصغر افتخاری (مسئول کمیته احزاب، مجلس و دولت برای بررسی قانون احزاب) نیز سیزدهم همین ماه (دی‌ماه ۹۳) از ارسال نامه وزیر کشور (عبدالرضا رحمانی‌فضلی) به مجلس شورای اسلامی برای در دستور کار قرار دادن لایحه قانون انتخابات خبر داده بود. اما حسینعلی امیری که سخنگوی وزارت کشور را بر عهده دارد در یک نشست خبری اظهار امیدواری کرده که هرچه سریع‌تر لایحه پیش‌نویس قانون احزاب در دستور کار هیأت دولت قرار گیرد.

مسئول کمیته احزاب، مجلس و دولت برای بررسی قانون احزاب سه‌شنبه هفته گذشته (١٦ دی‌ماه) از آغاز بررسی لایحه احزاب در مجلس شورای اسلامی خبر داده بود، امیر خجسته (رئیس کمیسیون شوراهای مجلس) نیز در گفت‌وگو با فارس خبر از تشکیل کمیته بررسی لایحه قانون احزاب در مجلس شورای اسلامی داد.

وی تصریح کرد: کمیته بررسی قانون احزاب در مجلس از (دوشنبه- ۲۲ دی‌ماه) تشکیل شده است.

خجسته همچنین درباره لایحه قانون احزاب ارسالی دولت به مجلس نیز گفت: تغییرات زیادی در لایحه ارسالی از سوی دولت در مورد قانون احزاب مشاهده نمی‌شود.

وزارت کشور ۱۸ دی‌ماه پیش‌نویس لایحه قانون احزاب را برای نظرخواهی از احزاب منتشر کرد.

خبر

ایران در تجهیزات نظامی جزو ۱۰ کشور نخست دنیاست

معاون هماهنگ‌کننده نیروی زمینی سپاه پاسداران گفت: ایران اسلامی امروزه جزو ۱۰ کشور دنیاست که از نظر تجهیزات نظامی نیازمند کمک کشورهای دیگر نیست.

به گزارش ایسنا، ابوالقاسم فروتن، با اشاره به موفقیت‌های به‌دست آمده توسط رزمندگان اسلام در دوران ۸ ساله دفاع مقدس، افزود: رزمندگان اسلام بدون در اختیارداشتن تجهیزات نظامی لازم و با تجهیز به سلاح ایمان و برخورداری از روحیه شهادت‌طلبی در برابر دشمن تا بن دندان مسلح رژیم بعثی عراق مقاومت کردند.

وی اظهار کرد: داشته‌های امروز، عزت و اقتدار در منطقه و جهان میراث خون پاک شهدایی است که در راه اعتلای آرمان‌های معمار کبیر انقلاب امام خمینی(ره) و اهداف نظام مقدس جمهوری اسلامی جان خود را فدا کردند.

تأکید اوباما به «توافق جامع» با ایران

کاخ سفید آمریکا می‌گوید در تازه‌ترین گفت‌وگوی تلفنی میان رئیس‌جمهور آن کشور و نخست‌وزیر رژیم اسرائیل، باراک اوباما بر تمرکز ایالات متحده برای رسیدن به «توافقی جامع» با ایران، که به جامعه جهانی اطمینان دهد برنامه اتمی تهران صلح‌آمیز است، تأکید کرد.

کاخ سفید ایالات متحده در اطلاعیه‌ای کوتاه در مورد گفت‌وگوی تلفنی روز ۲۲ دی‌ماه میان باراک اوباما و بنیامین نتانیاهو، می‌گوید رئیس‌جمهور آمریکا بر توافقی جامع تأکید کرده است که «نگذارد ایران به جنگ‌افزار هسته‌ای دست یابد و به شکل قابل اثباتی، جامعه جهانی را از طبیعت کاملاً صلح‌آمیز برنامه اتمی آن مطمئن کند.»

رئیس‌جمهور ایالات متحده در عین حال به نتانیاهو اطمینان داده است که آمریکا «به بقای امنیت اسرائیل و بر اهمیت ادامه همکاری‌های نزدیک در این مورد با اسرائیل، تعهدی استوار دارد.»

رهبران آمریکا و رژیم صهیونیستی در حالی به گفت‌وگوی تلفنی در مورد مذاکرات و برنامه اتمی ایران پرداخته‌اند که جان‌کری، وزیر خارجه ایالات متحده قرار است در روزهای پیش‌رو با محمدجواد ظریف، وزیر خارجه ایران دیدار کند.

دیداری که در ادامه مذاکرات میان ایران و گروه ۵+۱ انجام می‌شود و خبرگزاری فرانسه می‌گوید، وزیر خارجه ایالات متحده امیدوار است به روند آن شتاب بخشد.

اروپا می‌تواند نقش فعالتری در رسیدن به توافق جامع ایفا کند

در همین حال محمدجواد ظریف، وزیر امور خارجه در دیدار سفیر جدید یونان در تهران گفت: اروپا می‌تواند نقش فعال‌تری در رسیدن به توافق جامع هسته‌ای ایفا کند.

به گزارش اداره کل دیپلماسی رسانه‌ای وزارت امور خارجه اعلام کرد: گیورگیوس ایناتیس، سفیر جدید یونان در جمهوری اسلامی ایران با محمدجواد ظریف وزیر امور خارجه کشورمان دیدار و رونوشت استوارنامه خود را تقدیم کرد.

ظریف در این دیدار برگسترش همکاری‌های بین ۲ کشور در همه زمینه‌ها از جمله همکاری‌های فرهنگی و گردشگری تأکید کرد.

وی اضافه کرد: زمینه‌های زیادی برای ارتقای مناسبات ۲ کشور وجود دارد و طرفین از اراده کافی برای به فعلیت رساندن ظرفیت‌های موجود در روابط برخوردارند.

وزیر امور خارجه با اشاره به نقش اتحادیه اروپا در مذاکرات هسته‌ای بین جمهوری اسلامی ایران و گروه ۵+۱ تصریح کرد: اروپا می‌تواند نقش فعالتری را در رسیدن به توافق جامع هسته‌ای ایفا کند.

آگهی حصر وراثت

خانم شمسی بیات فرزند یوسف دارای شناسنامه شماره ۶۵۰ متولد ۱۳۲۳ به شرح دادخواست به کلاسه ۹۳۰۶۰۳ح۱۳۱ح از این حوزه درخواست گواهی حصر وراثت نموده و چنین توضیح داده که شادروان کبری نامداریان فرزند حسین به شناسنامه شماره ۵۷۳۲۶ متولد ۱۳۰۴/۰۴/۰۵ در تاریخ ۹۳/۸/۲۳ در اقامتگاه دائمی خود بدرود زندگی گفته ورثه آن مرحوم منحصر است به: شش پسر و ۶ دختر به اسامی ذیل و لاغیر ۱-محمود بیات فرزند یوسف به شماره شناسنامه ۳۴۵ متولد ۱۳۴۰، صادره از همدان، پسر متوفیه ۲-اردشیر بیات فرزند یوسف به شماره شناسنامه ۵۵۳ متولد ۱۳۴۲، صادره از همدان پسر متوفیه ۳-امیر بیات فرزند یوسف به شماره شناسنامه ۵۵۵ متولد ۱۳۳۴، صادره از همدان پسر متوفیه ۴-ایرج بیات فرزند یوسف به شماره شناسنامه ۳۱ متولد ۱۳۳۱، صادره از همدان پسر متوفیه ۵-محمد بیات فرزند یوسف به شماره شناسنامه ۲۹۴ متولد ۱۳۳۶، صادره از همدان پسر متوفیه ۶-مهدی بیات فرزند یوسف به شماره شناسنامه ۳۴۴ متولد ۱۳۴۰، صادره از همدان پسر متوفیه ۷-شمسی بیات فرزند یوسف به شماره شناسنامه ۶۵۰ متولد ۱۳۲۳، صادره از همدان دختر متوفیه ۸-پروانه بیات فرزند یوسف به شماره شناسنامه ۱۰۱۴۳ متولد ۱۳۳۹، صادره از همدان دختر متوفیه ۹-مهری بیات فرزند یوسف به شماره شناسنامه ۷۲۷ متولد ۱۳۳۰، صادره از همدان دختر متوفیه ۱۰-ناهید بیات فرزند یوسف به شماره شناسنامه ۳۷۷ متولد ۱۳۴۸، صادره از همدان دختر متوفیه ۱۱-مهین بیات فرزند یوسف به شماره شناسنامه ۲۵۸ متولد ۱۳۲۵، صادره از همدان دختر متوفیه ۱۲-پروین بیات فرزند یوسف به شماره شناسنامه ۹۵۸۲۲ متولد ۱۳۲۶، صادره از همدان دختر متوفیه و ارزش ماترکش طبق فرم ۱۸ مالیاتی به شماره ۶۱۷۳۹ مورخ ۱۳۹۳/۱۰/۰۹ بیش از سی‌میلیون ریال اعلام گردیده است اینک با انجام تشریفات مقدماتی درخواست مزبور را در یک نوبت آگهی می‌نماید تا هر کسی اعتراضی دارد و یا وصیتنامه از متوفی نزد او باشد از تاریخ نشر نخستین آگهی ظرف یک ماه تقدیم دارد والا گواهی صادر خواهد شد. م الف ۵۳۱۵

قاضی حوزه ۱۳۱ شورای حل اختلاف همدان

آگهی حصر وراثت

خانم اکرم کاهوئی همدانی دارای شناسنامه شماره ۷۹۵ به شرح دادخواست به کلاسه ۱۱۱/۹۳۱۴۸۷ح از این حوزه درخواست گواهی حصر وراثت نموده و چنین توضیح داده که شادروان محمدعلی خلیلی‌خوبه شناسنامه شماره ۳۰۱ در تاریخ ۱۳۹۳/۰۵/۳۱ در اقامتگاه دائمی خود بدرود زندگی گفته ورثه آن مرحوم منحصر است به: ۱- اکرم کاهوئی همدانی به شماره شناسنامه ۷۹۵ صادره از همدان همسر متوفی ۲- الهه خلیلی خو به شماره شناسنامه ۲۸۵۵ صادره از تهران فرزند متوفی ۳- ندا خلیلی خو به شماره شناسنامه ۳۸۶۰۴۷۵۸۵۱ صادره از همدان فرزند متوفی ۴- مهدی خلیلی‌خو به شماره شناسنامه ۲۸ صادره از همدان فرزند متوفی اینک با انجام تشریفات مقدماتی درخواست مزبور را در یک نوبت آگهی می‌نماید تا هر کسی اعتراضی دارد و یا وصیتنامه از متوفی نزد او باشد از تاریخ نشر نخستین آگهی ظرف یک ماه تقدیم دارد والا گواهی صادر خواهد شد. (م‌الف ۵۳۳۲)

قاضی حوزه ۱۱۱ شورای حل اختلاف همدان

آگهی حصر وراثت

خانم افسر لطفی دارای شناسنامه شماره ۲۵۷ به شرح دادخواست به کلاسه ۱۱۸/۹۳۰۵۸۰/۹۳ح از این حوزه درخواست گواهی حصر وراثت نموده و چنین توضیح داده که شادروان عبداله انسان‌دوست به شناسنامه شماره ۹۳ در تاریخ ۱۳۹۳/۱۰/۰۷ در اقامتگاه دائمی خود بدرود زندگی گفته ورثه آن مرحوم منحصر است به: ۱-افسر لطفی به شماره شناسنامه ۲۵۷ صادره از همدان متولد ۱۳۴۵ همسر متوفی ۲- مرتضی انسان‌دوست به شماره شناسنامه ۱۸۰۰ صادره از همدان متولد ۱۳۶۲ فرزند متوفی ۳- مجتبی انسان‌دوست به شماره شناسنامه ۱۸۵۲۰ صادره از همدان متولد ۱۳۶۷ فرزند متوفی اینک با انجام تشریفات مقدماتی درخواست مزبور را در یک نوبت آگهی می‌نماید تا هر کسی اعتراضی دارد و یا وصیتنامه از متوفی نزد او باشد از تاریخ نشر نخستین آگهی ظرف یک ماه تقدیم دارد والا گواهی صادر خواهد شد. (م‌الف ۵۳۲۲)

قاضی حوزه ۱۱۸ شورای حل اختلاف همدان

آگهی حصر وراثت

خانم فاطمه بهرامن فرزند حمید دارای شناسنامه شماره ۹-۰۶۶۵۱۸-۳۸۶ متولد ۱۳۷۳ به شرح دادخواست به کلاسه ۹۳۰۶۱۰ح۱۳۱ح از این حوزه درخواست گواهی حصر وراثت نموده و چنین توضیح داده که شادروان شهناز ملتی فرزند علی‌اکبر به شناسنامه شماره ۵۲۰۴ متولد ۱۳۴۶ در تاریخ ۱۳۹۳/۰۵/۱۷ در اقامتگاه دائمی خود بدرود زندگی گفته ورثه آن مرحوم منحصر است به: شوهرش و مادرش و دو دختر به اسامی ذیل و لاغیر ۱- حمید بهرامن فرزند اصغر به شماره شناسنامه ۶ متولد ۱۳۴۰ صادره از همدان شوهر متوفیه ۲- افسر محمودی فرزند شعبان به شماره شناسنامه ۲۸۰۰ متولد ۱۳۱۴ صادره از همدان مادر متوفیه ۳- مهنا بهرامن فرزند حمید به شماره شناسنامه ۳۴۷ متولد ۱۳۶۷ صادره از حوزه مرکزی همدان دختر متوفیه ۴- فاطمه بهرامن فرزند حمید به شماره شناسنامه ۹-۰۶۶۵۱۸-۳۸۶ متولد ۱۳۷۳ صادره از همدان دختر متوفیه و ارزش ماترکش طبق فرم ۱۸ مالیاتی به شماره ۶۱۱۰۷ مورخه ۱۳۹۳/۱۰/۰۷ بیش از سی میلیون ریال اعلام گردیده است اینک با انجام تشریفات مقدماتی درخواست مزبور را در یک نوبت آگهی می‌نماید تا هر کسی اعتراضی دارد و یا وصیتنامه از متوفی نزد او باشد از تاریخ نشر نخستین آگهی ظرف یک ماه تقدیم دارد والا گواهی صادر خواهد شد. (م‌الف ۵۳۱۹)

قاضی حوزه ۱۳۱ شورای حل اختلاف همدان

آگهی حصر وراثت

آقای محمدتقی نه ترکی دارای شناسنامه شماره ۴ به شرح دادخواست به کلاسه ۱۱۱/۲۸۲/۹۳ح از این حوزه درخواست گواهی حصر وراثت نموده و چنین توضیح داده که شادروان خان محمد نه ترکی به شناسنامه شماره ۱۹۵ در تاریخ ۱۳۷۷/۱۱/۱۲ در اقامتگاه دائمی خود بدرود زندگی گفته ورثه آن مرحوم منحصر است به: ۱- متقاضی گواهی حصروراثت با مشخصات فوق الذکر فرزند ذکور متوفی ۲-عزت‌اله نه‌ترکی فرزند خان محمد به شماره شناسنامه ۳۲۴ صادره از بهار متولد ۱۳۲۷، پسر متوفی ۳-حلیمه نه‌ترکی فرزند خان محمد به شماره شناسنامه ۲ صادره از بهار متولد ۱۳۲۳، دختر متوفی ۴-شمس‌اله نه‌ترکی فرزند خان محمد به شماره شناسنامه ۳ صادره از بهار متولد ۱۳۳۹، پسر متوفی ۵-ملوک نه‌ترکی فرزند خان محمد به شماره شناسنامه ۲ موالیه صادره از بهار متولد ۱۳۲۶، دختر متوفی ۶-ولی‌اله نه‌ترکی فرزند خان محمد به شماره شناسنامه ۵۷۴ صادره از بهار متولد ۱۳۳۲، پسر متوفی ۷-سلبی نه‌ترکی فرزند خان محمد به شماره شناسنامه ۳۸۵ صادره از حوزه یک مرکزی بهار متولد ۱۳۳۷، دختر متوفی ۸-کبرا عزیزی فرزند سلیم به شماره شناسنامه ۴۲ صادره از بهار متولد ۱۲۹۹، همسر متوفی ولاغیر اینک با انجام تشریفات مقدماتی درخواست مزبور را در یک نوبت آگهی می‌نماید تا هر کسی اعتراضی دارد و یا وصیتنامه از متوفی نزد او باشد از تاریخ نشر نخستین آگهی ظرف یک ماه تقدیم دارد والا گواهی صادر خواهد شد. (م‌الف ۵۳۲۶)

قاضی حوزه ۱۱۱ شورای حل اختلاف صالح‌آباد

آگهی حصر وراثت

آقای روحا... زیاری دارای شناسنامه شماره ۱۳۰۳۴ به شرح دادخواست به کلاسه ۱۱۲/۷۵۷/۹۳ح از این حوزه درخواست گواهی حصر وراثت نموده و چنین توضیح داده که شادروان اباذر زیاری به شناسنامه شماره ۵۳۳ در تاریخ ۱۳۹۳/۰۹/۲۷ در اقامتگاه دائمی خود بدرود زندگی گفته ورثه آن مرحوم منحصر است به: ۱-روحا... زیاری به شماره شناسنامه ۱۳۰۳۴ صادره از کبودراهنگ پسر متوفی ۲-کریم زیاری به شماره شناسنامه ۱۴۱۵۳ صادره از کبودراهنگ پسر متوفی ۳-علی زیاری به شماره شناسنامه ۱۰۶۱ صادره از کبودراهنگ پسر متوفی ۴-رحیم زیاری به شماره شناسنامه ۴۸۴ صادره از کبودراهنگ پسر متوفی ۵-آرزو زیاری به شماره شناسنامه ۱۹۷۵ صادره از کبودراهنگ دختر متوفی ۶-سمیه زیاری به شماره شناسنامه ۰-۰۰۳۱۸۰-۴۰۲ صادره از کبودراهنگ دختر متوفی ۷-ربابه زیاری به شماره شناسنامه ۳۸۵۰ صادره از کبودراهنگ همسر متوفی می‌باشد که از نامبردگان وارث دیگری ندارد اینک با انجام تشریفات مقدماتی درخواست مزبور را در یک نوبت آگهی می‌نماید تا هر کسی اعتراضی دارد و یا وصیتنامه از متوفی نزد او باشد از تاریخ نشر نخستین آگهی ظرف یک ماه تقدیم دارد والا گواهی صادر خواهد شد.

قاضی حوزه ۱۱۲ شورای حل اختلاف کبودراهنگ

آگهی موضوع قانون تعیین تکلیف ثبتی اراضی و ساختمان فاقد سند رسمی حوزه ثبتی تویسرکان

نظر به اینکه هیأت موضوع قانون تعیین تکلیف وضعیت ثبتی اراضی و ساختمان‌های فاقد سند رسمی مستقر در اداره ثبت اسناد و املاک تویسرکان به موجب رأی شماره ۱۰۴ ۱۳۹۳۶۰۳۲۶۰۰۴۰۰۲ مورخه ۱۳۹۳/۰۹/۰۹ تصرفات مفروزی و مالکانه آقای عزت‌اله بصیری فرزند ولی‌اله به شماره ملی ۳۹۷۹۳۵۰۷۰۳ متقاضی پرونده کلاسه ۱۳۹۲۱۱۴۴۲۶۰۰۴۰۰۰۶۱۱ در ششدانگ یک باب ساختمان به مساحت ۹۹/۷۶ مترمربع قسمتی از پلاک ۲۲۳۲ اصلی واقع در بخش یک تویسرکان مع‌الواسطه خریداری از بهبود ترکمن محرز گردیده است. لذا مفاد رای صادره با استناد ماده ۳ قانون مذکور در دو نوبت به فاصله ۱۵ روز در این روزنامه آگهی می‌شود، در صورتی که شخص یا اشخاص ذینفع به رای صادره اعتراض داشته باشند از تاریخ انتشار این آگهی تا دو ماه اعتراض خود را به اداره ثبت تویسرکان تسلیم و رسید عرض حال جهت ارائه به دادگاه صالحه دریافت نمایند ضمنا معترض باید ظرف مدت یک ماه از تاریخ تسلیم اعتراض به مرجع قضایی دادخواست تقدیم و رسید آن را به ثبت محل ارائه نمایند در غیر اینصورت متقاضی می‌تواند گواهی عدم دادخواست را از دادگاه دریافت و به اداره ثبت تسلیم نماید که اداره ثبت نیز بدون توجه به اعتراض عملیات ثبتی را برابر مقررات ادامه خواهد داد ضمنا صدور سند مالکیت مانع از مراجعه متضرر به دادگاه نمی‌باشد. (م‌الف ۵۱۰۲)

تاریخ انتشار نوبت اول: ۱۳۹۳/۱۰/۲۴
تاریخ انتشار نوبت دوم: ۱۳۹۳/۱۱/۰۹

سیروس قلی‌زاده– رئیس اداره ثبت اسناد و املاک تویسرکان

آگهی فقدان سند مالکیت

آقای مسعود خلوصی احد از وراث صادق خلوصی و محمد اسماعیل خلوصی با تسلیم دو برگ استشهاد محلی مصدق به مهر دفترخانه ۱۱ مدعی است که سند مالکیت شش دانگ پلاک ۲۶۵۵ واقع در بخش سه ذیل ثبت ۴۵۶۲-۵۶۹۷ صفحه ۲۸۳-۲۰۲ دفتر ۳۵-۴۰ سابقه ثبت دارد و نزد کسی در بیع شرط نیست به علت نامعلوم مفقود گردیده لذا به استناد تبصره الحاقی به ماده ۱۲۰ آیین‌نامه قانون ثبت بدین وسیله آگهی می‌شود تا هر کس مدعی انجام معامله و یا وجود سند مالکیت نزد خود باشد از تاریخ انتشار این آگهی طی مدت ده روز به اداره ثبت اسناد و املاک مراجعه و ضمن ارائه اصل سند مالکیت و یا سند معامله اعتراضی کتبی خود را تسلیم نماید در صورت انقضا مدت واخواهی و نرسیدن اعتراض و یا در صورت اعتراض چنانچه اصل سند مالکیت ارائه نشود سند المثنی به نام متقاضی صادر و تسلیم خواهد شد. م الف ۵۳۳۳

رئیس اداره ثبت اسناد و املاک شهرستان همدان هادی یونسی عطوف

آگهی موضوع قانون تعیین تکلیف ثبتی اراضی و ساختمان فاقد سند رسمی حوزه ثبتی تویسرکان

نظر به اینکه برای هیأت موضوع قانون تعیین تکلیف وضعیت ثبتی اراضی و ساختمان‌های فاقد سند رسمی مستقر در اداره ثبت اسناد و املاک تویسرکان به موجب رأی شماره ۱۳۹۳۶۰۳۲۶۰۰۴۰۰۲۲۷۶ مورخه ۱۳۹۳/۱۰/۰۷ تصرفات مفروزی و مالکانه آقای مصطفی شکیب فرزند محمدحسین به شماره ملی ۳۹۷۹۳۰۲۷۶۸ متقاضی پرونده کلاسه ۱۳۹۲۱۱۴۴۲۶۰۰۴۰۰۰۴۲۵ در ششدانگ یک باب مغازه قسمتی از پلاک ۱۳۲۹ فرعی از ۲ اصلی واقع در بخش دو تویسرکان به مساحت ۱۴/۵۰ مترمربع مع‌الواسطه خریداری از تعاونی مسکن نیروی انتظامی محرز گردیده است. لذا مفاد رای صادره با استناد ماده ۳ قانون مذکور در دو نوبت به فاصله ۱۵ روز در این روزنامه آگهی می‌شود، در صورتی که شخص یا اشخاص ذینفع به رای صادره اعتراض داشته باشند از تاریخ انتشار این آگهی تا دو ماه اعتراض خود را به اداره ثبت تویسرکان تسلیم و رسید عرض حال جهت ارائه به دادگاه صالحه دریافت نمایند ضمنا معترض باید ظرف مدت یک ماه از تاریخ تسلیم اعتراض به مرجع قضایی دادخواست تقدیم و رسید آن را به ثبت محل ارائه نمایند در غیر اینصورت متقاضی می‌تواند گواهی عدم دادخواست را از دادگاه دریافت و به اداره ثبت تسلیم نماید که اداره ثبت نیز بدون توجه به اعتراض عملیات ثبتی را برابر مقررات ادامه خواهد داد ضمنا صدور سند مالکیت مانع از مراجعه متضرر به دادگاه نمی‌باشد.

تاریخ انتشار نوبت اول: ۱۳۹۳/۱۰/۲۴
تاریخ انتشار نوبت دوم: ۱۳۹۳/۱۱/۰۹

سیروس قلی‌زاده– رئیس اداره ثبت اسناد و املاک تویسرکان

پیام تاریخ، تمدن و فرهنگ مادستان
The Message Of Madestan's History & Civilization & Culture
روزنامه همدان پیام
۵
چهارشنبه ● ۲۴ دی‌ماه ۱۳۹۳ ● شماره ۲۲۶۳
مادستان
madestan@hamedanpayam.com

تحصیل ۷۰۰ دانش‌آموز نهاوندی در مدارس قرآنی

امسال بیش از ۷۰۰ دانش‌آموز در مدارس قرآنی شهرستان نهاوند فعالیت می‌کنند.
معاون پرورشی و تربیت بدنی آموزش‌وپرورش شهرستان نهاوند در گفت‌وگو با ایسنا گفت: در سال تحصیلی جاری ٤ مدرسه قرآنی شهید محمد بحیرایی، مدرسه قرآنی طاها، مدرسه قرآنی بشارت و مائده، با تعداد ۷۰۰ دانش‌آموز در ۳ مقطع آموزشی مشغول به فعالیت هستند.
جمشید ذکایی افزود: دانش‌آموزان در مدارس قرآنی در ۳ سطح، سطح‌بندی می‌شوند و به آنان تجوید، مفاهیم، تفسیر قرآن، روخوانی و روانخوانی آموزش داده می‌شود.

حمایت مالی دانشگاه ملایر از پایان‌نامه‌های فرهنگی

دانگشاه آزاد اسلامی ملایر از پایان‌نامه‌های دانشجویان مقطع کارشناسی‌ارشد با محوریت چالش‌ها، نیازها و فرصت‌های فرهنگی شهرستان حمایت ملی خواهد داشت.
معاون فرهنگی دانشگاه آزاد اسلامی ملایر در شورای فرهنگ عمومی شهرستان، اظهار کرد: اتاق فکر اساتید در دانشگاه به منظور شناسایی مشکلات و معضلات فرهنگی موجود در ملایر و ارائه راهکارهای راهبردی تشکیل شده است.
به گزارش ایسنا، سید حمید مهدیون از امکان برپایی همایش‌های علمی پژوهشی با اولویت فرصت‌ها و تهدیدات فرهنگی در این مرکز خبر داد.

خبر

آغاز عملیات هرس درختان در ملایر

عملیات هرس و سربرداری درختان و درختچه‌های شهر ملایر با آغاز فصل سرما آغاز شده است.
شهردار ملایر در این باره گفت: با این اقدام ضمن جلوگیری از شکستن شاخه‌های درختان در صورت بارش سنگین برف، درخت دوره رشد جدیدی را آغاز می کند که در اصطلاح دوره «جوان شدن» نامیده می‌شود.
به گزارش ایسنا، علیرضا رضایی اظهارکرد: به همین منظور ۲ اکیپ از نیروهای این سازمان عملیات هرس و سربرداری درختان پارک شهدا را آغاز کرده و اکنون در حال ادامه است.
به گفته وی، واحد خدمات شهری با هدف فراهم آوردن زمینه‌های آسایش و رفاه شهروندی و ایجاد منظر زیبا اقدام به اجرای طرح پاکسازی و تسطیح زمین‌های خالی سطح شهر کرده است.
رضایی از افزایش نخاله‌های ساختمانی خبر داد و گفت: این افزایش زمینه‌ساز بروز معضلات متعددی از جمله آلودگی‌های زیست محیطی، بد منظرگی فضای شهر و نارضایتی شهروند می‌شود.
همچنین در این راستا خدمات شهری اقدام به جمع‌آوری نخاله‌ها و زباله‌های زمین‌های بی‌صاحب سطح شهر کرده است.
وی یادآورشد: ٤٠ سرویس خاک مازاد و نخاله‌های ساختمانی در اوایل دی‌ماه از خیابان دانشمند واقع در میدان جهاد جمع‌آوری و موجب رضایتمندی شهروندان و زیبایی شهر شد.

جبران کمبود صنایع تبدیلی اسدآباد با احداث کارخانه رب گوجه‌فرنگی

با توجه به پیشرفت ٦٠ درصدی احداث کارخانه تولید رب گوجه‌فرنگی در اسدآباد، این کارخانه می‌تواند بخشی از خلأ صنایع تبدیلی را در این شهرستان جبران کند.
رئیس جهاد کشاورزی اسدآباد در گفت‌وگو با ایرنا گفت: این کارخانه با ٢٦٠ میلیارد ریال سرمایه‌گذاری توسط بخش خصوصی در شهرک صنعتی اسدآباد در حال احداث است.
ناصر فتاحی اظهار کرد: این کارخانه ظرفیت تولید رب از ۲ هزار تن گوجه‌فرنگی را در طول شبانه روز دارد و می‌تواند برای ۳۰۰ نفر اشتغال ایجاد کند.
وی افزود: سالانه ۱۰۰ هزار تن گوجه‌فرنگی در این شهرستان تولید و برداشت می‌شود، ولی به دلیل نبود بازار و صنایع تبدیلی کشت این محصول همراه با ضرر و زیان بوده است.
به گفته رئیس جهاد کشاورزی شهرستان، ۲ هزار و ۵۰۰ هکتار از اراضی شهرستان هر سال به کشت محصول گوجه‌فرنگی اختصاص دارد و به طور میانگین ٤٥ تن در هر هکتار محصول برداشت می‌شود.
فتاحی بیان کرد: محصول گوجه‌فرنگی کشاورزان منطقه اسدآباد در سالیان اخیر ارزش واقعی خود را از دست داده و توسط دلالان و واسطه‌ها با قیمت ارزان خریداری شده و به کارخانه‌جات تولید رب گوجه‌فرنگی در استان‌های کرمانشاه و شهرهای همجوار ارسال می‌شد که با ورود این کارخانه به چرخه تولید ارزش‌افزوده این محصول به کشاورزان بازمی‌گردد.

کمک به زندانیان آبرومند فرهنگ شود

کمک به افراد آبرومندی که به علت جرایم غیرعمد در زندان تحمل حبس می‌کنند باید به یک فرهنگ تبدیل شود.
فرماندار همدان در جریان بازدید از ستاد دیه استان همدان، اظهار کرد: کمک به همنوع از آموزه‌های دینی و کارهای پسندیده‌ای است که در دین مبین اسلام بسیار بر آن تأکید شده است.
به گزارش ایرنا، علی تعالی اضافه کرد: سنت حسنه آزادسازی زندانیان علاوه بر حفظ آبروی یک خانواده موجب کاهش آسیب‌های روانی و اجتماعی ناشی از گرفتاری سرپرست خانواده در بند زندان می‌شود.
وی پایه‌گذاری ستاد دیه توسط شهید لاجوردی را اقدامی بزرگ و قابل ستایش دانست و گفت: کار در ستاد دیه به لحاظ معنوی و اخروی از ارزش و جایگاه بسیار بالایی برخوردار است.
تعالی افزود: فعالان در این مجموعه با رایزنی و تعامل با شاکیان پرونده یا خانواده متوفی تلاش خود را در جلب رضایت و بازگشت مددجو به آغوش خانواده فراهم می‌کنند.

پیام شهردار هیروشیما به شهردار نهاوند

فرجی‌فر عضو سازمان بین‌المللی شهرداران صلح جهانی شد

رئیس بین‌المللی شهرداران صلح جهانی در حکمی مهندس شاهین فرجی‌فر را به عنوان عضو جدید سازمان بین‌المللی شهرداران صلح جهانی منصوب کرد.
ماتسویی، شهردار هیروشیمای ژاپن و رئیس سازمان بین‌المللی شهرداران صلح با ارسال نامه‌ای به شهردار نهاوند ابراز امیدواری کرده است: با یاری شهرداران عضو این سازمان و ارتباطات فرهنگی بین شهرداران و شهروندان در دنیا بتوان گامی برای ترویج فرهنگ صلح و دوستی و زدودن جنگ و خشونت از چهره جهان برداشت و دنیایی پر از صلح و بدون سلاح شیمیایی را شاهد بود.
فرجی‌فر که به عنوان ششمین شهردار استان همدان در این سازمان به عضویت درآمده است در خصوص هدف از این حضور می‌گوید: در سال یک بار شهرداران عضو این سازمان در یکی از کشورهای عضو گرد هم می‌آیند تا بر اهمیت تلاش جمعی برای رسیدن به اهداف سازمان تأکید کرده و برنامه‌هایی را در این راستا تنظیم کنند.
وی اظهار کرد: امیدوارم بتوانیم مانند دیگر شهرداران عضو ایرانی با شرکت در اجلاس‌های مختلف بین‌المللی پیام صلح و دوستی ملت ایران اسلامی به‌ویژه شهروندان بافرهنگ و فهمیم نهاوند را به گوش دیگر شهروندان دنیا برسانیم.
سازمان بین‌المللی شهرداران صلح در سال ۱۹۸۲ به‌ابتکار شهرداران هیروشیما و ناگازاکی و بااعلام رسمی در سازمان ملل متحد تأسیس شد.
در حال حاضر بیش از ۵ هزار شهر دنیا در بیش از ۱۵۳ کشور عضو این سازمان هستند؛ هر چند سالی یکبار شهرداران عضو این سازمان در یکی از کشورهای عضو گرد هم می‌آیند تا بر اهمیت تلاش جمعی برای رسیدن به اهداف این سازمان تأکید کنند و برنامه‌هایی را در این ارتباط تنظیم کنند.

اهداف مهم این شبکه بین‌المللی

تلاش برای پیشگیری از وقوع جنگ، کشتار و تخریب که نتیجه‌ای جز صدمه به شهروندان و مردم بی‌گناه ندارد، ریشه‌کن شدن سلاح‌های کشتار جمعی به‌ویژه سلاح‌های اتمی و شیمیایی در جهان و همچنین تقویت روابط فرهنگی و صلح‌طلبانه بین شهروندان شهرهای عضو سازمان به منظور گسترش فرهنگ صلح و دوستی و پرهیز از نزاع و خشونت است.
دبیرخانه اصلی این سازمان در شهر هیروشیما با ریاست سازمان در حال حاضر به عهده آقای ماتسویی، شهردار هیروشیماست و علاوه بر این دبیرخانه اروپایی سازمان در شهر ایپر (محل وقوع نخستین حمله شیمیایی در جنگ اول جهانی) در بلژیک مستقر است.
دبیرخانه شهرداران ایرانی عضو این سازمان از سال ۱۳۸۷ با تلاش شهردار تهران در محل موزه صلح تهران آغاز به کار کرده است و اعضای آن جمعی از جانبازان شیمیایی هستند که به صورت داوطلبانه فعالیت می‌کنند.
شهردار نهاوند با بیان اینکه، شهرداران ایرانی عضو این سازمان تاکنون در چند اجلاس بین‌المللی حضور یافته و پیام صلح‌جویی و دوستی شهروندان ایرانی را به سایر شهرداران دنیا ابلاغ کرده‌اند، بیان کرد: تاکنون برنامه‌های دوجانبه و چندجانبه فرهنگی، هنری و علمی گوناگونی در چارچوب همین همکاری‌ها در کشورمان اجرا شده است.

تأییدی بر صلح‌پذیری ایرانی‌ها

از آنجا که کشور ما قربانی وسیع‌ترین حملات شیمیایی پس از جنگ اول جهانی است و هنوز هزاران نفر از مردم ما از عوارض جنگ تحمیلی به‌ویژه سلاح‌های شیمیایی رنج می‌برند و از سوی دیگر شعار اصولی ما مبنی بر لزوم محو کامل زرادخانه‌ای سلاح‌های هسته‌ای در دنیاست، عضویت شهرداران ایرانی در این سازمان می‌تواند تأییدی بر این حقیقت باشد که ملت ایران خواهان صلح و همزیستی مسالمت‌آمیز با جهان و زندگی با آرامش، عزت و سرافرازی برای شهروندان است.

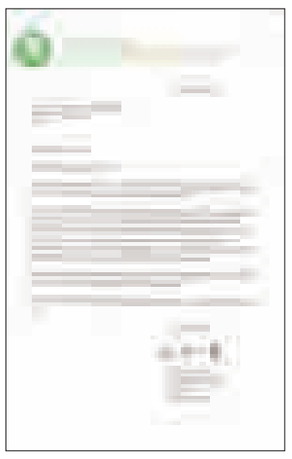

سرمایه‌گذار رزنی خبر داد

کارخانه لنت ترمز در رزن احداث می‌شود

کارخانه لنت ترمز با مشارکت شرکت «MBON» کره‌جنوبی در رزن احداث می‌شود.
یکی از سرمایه‌گذاران رزنی درگفت‌وگو با همدان‌پیام گفت: این کارخانه با مشارکت تکنولوژیکی شرکت MBON کره‌جنوبی و سرمایه‌گذاری بنده در شهرک صنعتی رزن احداث خواهد شد.
حمید شاهنجرینی که سرمایه‌گذار کره‌ای را هم به همراه خود به دیارش آورده است، در نشستی در فرمانداری رزن مواردی را مطرح کردند.
وی اظهار کرد: خط تولید این کارخانه، جدیدترین و بهترین تکنولوژی جهان است که دانش فنی خوبی دارد و خوشبختانه خود آقای «کیم» یکی از صاحبنظران تولید لنت در جهان است که این تکنولوژی را از کشور آلمان به کره‌جنوبی منتقل کرده است.
به گفته این سرمایه‌گذار نام‌آشنا، این کارخانه با سرمایه ۹۰ میلیاردی ریالی برای ۳۵ نفر به طور مستقیم و ۳۰ نفر به طور غیرمستقیم اشتغالزایی خواهد کرد.
شاهنجرینی همچنین گفت: هفته آینده طرح توجیهی کارخانه به سازمان صنعت، معدن و تجارت استان ارائه می‌شود تا پس از تخصیص زمین، فروردین‌ماه سال آینده کلنگ احداث زده شود. وی زمان بهره‌برداری از این کارخانه را کمتر از یکسال دانست و افزود: همزمان با احداث کارخانه، ماشین‌آلات نیز از کشور کره‌جنوبی برای نصب و تولید آزمایشی وارد خواهد شد که امیدواریم دهه فجر سال ۹٤ باحضورمسئولان، کارخانه به‌بهره‌برداری برسد.
شاهنجرینی از بازار فروش گفت و اینکه ٦٠ درصد لنت ایران وارداتی است و با توجه به معافیت‌های مالیاتی به طور قطع، محصول خوبی به لحاظ قیمت و کیفیت به هموطنان عرضه خواهد شد.
وی با توجه به استقرار کمپانی MBON کره‌جنوبی در ایران، گفت: با راه‌اندازی این کارخانه و استقرار کمپانی MBON کره‌جنوبی در ایران، محصولات این شرکت از طریق جمهوری اسلامی ایران به کشورهای ارمنستان، ازبکستان، بلاروس، جمهوری آذربایجان، تاجیکستان، روسیه، قرقیزستان و قزاقستان صادر خواهد شد.
شاهنجرینی از حمایت‌های استان گفت و اظهار کرد: حمایت‌های استاندار و مسئولان باعث شد تا قدرت چانه‌زنی ما نیز در برابر سرمایه‌گذار کره‌ای بالا رود که امیدواریم این حمایت‌ها ادامه داشته باشد.

خبر

فرماندار رزن بیان کرد:

برنامه‌ریزی صحیح برای شکوفایی جوانان

رزن- خبرنگار همدان‌پیام: ۳۲ درصد از هرم جمعیتی استان را جوانان تشکیل می‌دهند که این جمعیت می‌تواند هم فرصت و هم تهدید باشد که باید با برنامه‌ریزی صحیح در شکوفایی این نیروهای مفید و فعال تلاش کنیم.
فرماندار رزن در ستاد ساماندهی امور جوانان شهرستان گفت: در صورت نبود برنامه‌ریزی برای ساماندهی امور زندگی این جمعیت معضلات بسیاری گریبانگیر جامعه می‌شود.
البته استفاده از سمن‌ها و سازمان‌های مردم‌نهاد با تعامل سازنده جامعه جوان می‌تواند راهگشای امور باشد.
به گفته فتحعلی حسینی، اولویت اجرایی مدیریت شهرستان در ۲ حوزه اشتعال و حفظ منابع آبی است که این ۲ در گروی یکدیگر هستند.
وی بر این نظر است که به شرطی می‌توان در پی رونق صنعتی شهرستان باشیم که منابع آبی کافی در اختیار باشد که در این خصوص شهرستان رزن با انسداد ۱۰۰ چاه غیرمجاز از مجموع ۵۰۰ حلقه چاه مسدود شده در استان بهترین عملکرد را داشته است.
حسینی بر لزوم استفاده از کانون‌های کارآفرینی و اشتغالزایی در شهرستان تأکید کرد و گفت: فعالان حوزه‌های صنایع دستی شهرستان که با کمترین حمایت و پشتیبانی امکان ایجاد فرصت شغلی را دارند که تولید کارگاه تولیدی صنایع چرم‌دوزی و تولید کیف در روستای ساریجلو نمونه‌ای از این واحدهاست.
وی اظهار کرد: صندوق توسعه روستایی آمادگی پرداخت وام با کارمزد ٤ درصد و بازپرداخت ۸ ساله به تعاونی‌های روستایی تا ۳ برابر آورده شخصی این صندوق‌های تعاونی روستایی دارد.

افتتاح پایگاه جاده‌ای پیرملو در اسدآباد

دهه فجر امسال پایگاه جاده‌ای پیرملو در شهرستان اسدآباد افتتاح می‌شود.
مسئول فوریت‌های پزشکی اسدآباد گفت: پایگاه جاده‌ای پیرملو در کیلومتر ۱۸ اسدآباد به سمت قروه واقع شده که با فراهم شدن امکانات لازم برای افتتاح آن، در دهه فجر افتتاح می‌شود.
مهدی بسطامی با بیان اینکه در حال حاضر پوشش این منطقه تا ۲۸ کیلومتر با پایگاه شهری اسدآباد است، افزود: در حال حاضر پوشش امداد آن منطقه ضعیف است و با افتتاح پایگاه جدید آن پوشش کامل خواهد شد.
وی با اشاره به اینکه پایگاه پیرملو سومین پایگاه جاده‌ای شهرستان اسدآباد به شمار می‌آید، اظهار کرد: در مجموع این پایگاه به عنوان چهارمین پایگاه شهرستان اسدآباد آماده بهره‌برداری است.
البته این طرح اختصاص به سال ۸۹ داشته و برای افتتاح آن سال‌های گذشته مبالغی هزینه شده بود اما به دلیل تأمین نشدن نیروی انسانی، این طرح متوقف شده بود. بسطامی در گفت‌وگو با فارس با بیان اینکه هزینه اولیه افتتاح پایگاه پیرملو ۲۰۰ میلیون تومان شده است، افزود: کانکس و آمبولانس پایگاه از قبل آماده شده بود.

افتتاح پایگاه جاده‌ای قهوردسفلی در کبودراهنگ

دهه فجر امسال پایگاه جاده‌ای قهوردسفلی در شهرستان کبودراهنگ افتتاح می‌شود.
مسئول فوریت‌های پزشکی کبودراهنگ اظهار کرد: با فراهم کردن امکانات لازم برای افتتاح پایگاه آن را در دهه فجر افتتاح خواهیم کرد.
داوود مرادی در گفت‌وگو با فارس با اشاره به فراهم شدن کانکس این پایگاه، افزود: کانکس این مجموعه از پایگاه علیصدر منطقه کبودراهنگ فراهم شده و در این منطقه تعبیه می‌شود.
وی با بیان اینکه این طرح باید در سال ۸۷ افتتاح می‌شد، گفت: البته این کانکس در چند سال پیش ایجاد شده و به دلیل پاره‌ای مشکلات افتتاح پایگاه به تعویق افتاد که امیدواریم در دهه فجر افتتاح شود.
وی با اشاره به در اختیار نبودن زمین برای این پایگاه، بیان کرد: در ساخت پروژه‌های فوریت پزشکی استان زمین باید اهدایی باشد تا دانشگاه تعهد به ساخت آن دهد.

کدبانو

پولدارها بیشتر سرطان می‌گیرند

مصرف سرانه گوشت قرمز پولدارها همواره چندین برابر بی‌پول‌هاست اما این موضوع اصلاً به نفع پولدارها نیست.
دانشمندان دانشگاه کالیفرنیا دریافته‌اند که بدن انسان گوشت قرمز را به عنوان عامل مهاجم تلقی کرده و به آن پاسخ ایمنی می‌دهد. ده‌ها سال است که گوشت قرمز با سرطان مرتبط دانسته می‌شود و پژوهش‌ها نشان می‌دهند مصرف مقادیر زیاد گوشت گاو یا گوسفند ریسک تومورهای مرگ‌آور را افزایش می‌دهد.
برای نخستین بار دانشمندان دلیل این اتفاق را دریافته‌اند. پژوهشگران همواره در تعجب بوده‌اند که چرا سایر پستانداران با وجود رژیم غذایی سرشار از گوشت قرمز دچار تومور نمی‌شوند؛ اکنون کشف شده که گوشت گاو و گوسفند حاوی قندی است که توسط گوشتخوارانی جز انسان تولید می‌شود. این بدان معناست که وقتی انسان گوشت قرمز مصرف می‌کند، بدنش بر قند مذکور واکنش ایمنی ترتیب داده و پادتن‌های تولید شده سبب التهاب و نهایتاً سرطان می‌شوند. در سایر گوشتخواران سیستم ایمنی تداخل نمی‌کند، زیرا این قند (Neu5Gc) از آغاز در بدنشان بوده است.
دانشمندان دانشگاه کالیفرنیا ثابت کرده‌اند که موش‌های دستکاری شده با مهندسی ژنتیک که این قند را تولید نمی‌کردند، پس از تغذیه با آن دچار تومور شده‌اند. اجیت آرکی، استاد پزشکی سلولی مولکولی دانشگاه کالیفرنیا می‌گوید: «این نخستین بار است که مستقیماً نشان داده‌ایم تقلید شرایط بدن انسان، سرطان‌های خود به خودی را در موش افزایش می‌دهد.»
گوشت قرمز منبع خوبی از پروتئین، ویتامین و مواد معدنی است؛ اما پژوهش‌های متعددی مشخص کرده‌اند که مصرف طولانی مدت و روزانه بیش از حد آن برای سلامت بدن مضر است. متخصصان سلامت مصرف کمتر از ۷۰ گرم در روز گوشت قرمز را پیشنهاد می‌دهند که برابر است با ۳ برش ژامبون یا یک تکه گوشت گوسفند یا ۲ برش گوشت برشته گاو در روز.
در مقاله‌ای از دانشگاه هاروارد در ماه ژوئن، بیان شد که رژیم غذایی حاوی مقدار زیاد گوشت قرمز ریسک سرطان سینه را در خانم ها ۲۲درصد افزایش می‌دهد. در مقاله‌ای در سال ۲۰۰۵ نیز مشخص شد افرادی که به طور مرتب روزانه تا ۱٦٠ گرم گوشت قرمز مصرف می‌کنند، یک‌سوم بیشتر از سایرین به سرطان روده مبتلا می‌شوند.

عکس و مکث

گذر پوست به دباغ خانه هم می افتد

فعالیت نیروهایی که در این عرصه فعال هستند هم قابل تقدیر است و گوشه قابل توجهی از تولید را در دست دارند.

عکس پوریا پاکیزه

» فرهنگسازی همدان پیام

پیام تاریخ، تمدن و فرهنگ مادستان
The Message Of Madestan's History & Civilization & Culture
روزنامه همدان پیام
۶
چهارشنبه ● ۲۴ دی‌ماه ۱۳۹۳ ● شماره ۲۲۶۳
فرهنگ و ادب
farhang@hamedanpayam.com

اجرای گروه کُر در دهه فجر

ارکستر سمفونیک همدان (گروه کر) شهرستان همدان در دهه فجر به اجرا می‌پردازند.

رئیس اداره فرهنگ و ارشاد اسلامی با بیان اینکه محور اصلی برنامه‌های دهه فجر ارشاد اسلامی بر پایه ایجاد شور، نشاط و شادی در بین مردم خواهد بود، گفت: با توجه به اینکه برنامه‌های فرهنگی و هنری به سبب دامنه وسعت و تأثیر مفید خود در گستره جامعه می‌تواند نقش بسزایی در اشاعه فرهنگ انقلابی و پاسداشت ارزش‌های انقلاب شکوهمند انقلاب اسلامی داشته باشد.

داوود ابوترابی افزود: همچون سال‌های گذشته برآنیم تا با برنامه‌ریزی‌های انجام شده بیش از پیش در راستای نکوداشت یوم... دهه فجر اقدام کنیم.

وی گفت: برنامه‌های امسال دهه فجر در قالب ۲ موضوع اصلی ترویج فرهنگ ایثار و شهادت و اجرای برنامه‌های مختلف فرهنگی هنری با ماهیت نشاط مردم خواهد بود.

ابوترابی با تأکید بر اینکه در ایام دهه مبارک فجر امسال ۲ جشنواره مهم ملی و استانی به میزبانی این اداره برگزار خواهد شد، ادامه داد: در این ایام جشنواره ملی کاریکاتور همدان «کاسنی» با موضوع صلح و بشردوستی و با همکاری هلال احمر استان و همچنین جشنواره موسیقی سنتی فجر استان را خواهیم داشت.

وی با اشاره به اینکه در اکثر برنامه‌ها و مراسم‌های مناسبتی هنرمندان و انجمن‌های فرهنگی و هنری شهرستان همدان نقش بسزایی دارند، افزود: در دهه فجر امسال نیز با همکاری این انجمن‌ها به صورت روزانه اجرای نمایش‌های متعدد، عصر شعر، برپایی نمایشگاه‌های متنوع تجسمی در ۲ مجتمع فرهنگی هنری بوعلی و شهید آوینی در دستور کار است.

وی بیان کرد: اجرای ارکستر سمفونیک همدان (گروه کر) و چندین جنگ شادی از جمله برنامه‌های دیگر ایام دهه فجر امسال این اداره است.

در جلسه فکری دانشگاه آزاد ملایر اعلام شد

با کار پراکنده چیزی عاید نمی‌شود

ملایر- سمانه رضایی- خبرنگار همدان‌پیام: فعال شدن اتاق فکر دانشگاه آزاد پس از فعالیت ٦ ماهه اتاق فکر دانشگاه ملایر برای انجام کار پژوهشی و مطالعاتی، ادامه برگزاری کلاس‌های آموزش سبک زندگی برای بانوان در محل امامزاده عبدالله، توزیع بروشور آموزش شهروندی در نقاط پرتردد و پرجمعیت شهر و ادامه روند برگزاری شورای فرعی فرهنگ عمومی در سایر بخش‌های شهرستان از جمله برنامه‌های مطرح شده در نهمین جلسه شورای فرهنگ عمومی بود.

در این جلسه که به میزبانی شورای اسلامی شهر برگزار شد معاون سیاسی فرمانداری ملایر با اشاره به اینکه فرهنگ عمومی دامنه گسترده‌ای دارد گفت: اینکه پراکنده عمل کنیم چیزی عاید ما نمی‌شود باید با برنامه عمل کرد و اولویت‌بندی شده پیش رفت.

محمدقاسم عبدلی با اشاره به اینکه در شهرستان برای انجام کارهای آموزشی به وحدت فرهنگی رسیده‌ایم، صداقت، اعتقاد و شفافیت را ۳ شاخصه مهم وحدت فرهنگی برمی‌شمرد که باید کمک کنیم این وحدت رشد کند.

به گفته وی باید از ظرفیت‌های فرهنگ عمومی مانند مناسبت‌ها و مراسم، سنت‌ها و عرف استفاده کرد زیرا گستره فرهنگ عمومی به وسعت جغرافیا و سنت‌ها و ارزشهای ملی است.

عبدلی معتقد است فعالیت‌های فرهنگی باید ارزان، روان و در نزدیکترین مکان باشد تا با استفاده از آنها بتوان رفتارهای بد اجتماعی چون تهدیدات جدی فضای مجازی، بی‌حجابی، فرقه‌های خرافی، رفاه‌طلبی، گفتمان خشونت در بین نسل جوان را کنترل و از بین برد.

وی استفاده از فیلم‌نامه عمار را در کارگاه آموزشی، برگزاری کلاس نیم ساعته نهج‌البلاغه در ادارات، ازدواج آسان با کمک مجمع خیرین ازدواج را از جمله راهکارهای این امر مهم می‌داند.

عبدلی ضمن اینکه از شناسایی حدود ۳۰ مخاطب در آموزش فرهنگ عمومی خبر می‌دهد، استفاده از اتاق فکر، پژوهش و تحقیقات، تهیه محتوا و تفکیک گروه‌های جمعیتی با برگزاری جلسات کاربردی و استفاده از دانشجویان و توانایی فرهنگی آنها را بسیار تأثیرگذار عنوان میکند.

رئیس دانشگاه ملایر نیز که بعد از انتصاب به این سمت نخستین حضور خود را در این شورا تجربه می‌کند معتقد است کار فرهنگی کار مقطعی نیست و باید پیوسته باشد زیرا نیازهای فرهنگی مردم همیشه در حال تغییر است.

به گفته بهمن حیاتی کارهای فرهنگی باید با توجه به نیازها و تکنولوژی انجام شود ضمن اینکه در مسائل فرهنگی خیلی نباید با زور وارد شد زیرا امکان دارد تأثیر منفی داشته باشد.

وی استفاده از متخصصین و منتقدین در فیلم‌ها را از جمله اقدامات مهم در این زمینه عنوان می‌کند که تأثیر بسزایی میتواند داشته باشد.

اما در راستای اقدامات مصوبات جلسه قبل نیز می‌توان به اطلاع‌رسانی روحانیون در خصوص بیان مضرات مواد مخدر و ماهواره‌ها در مساجد، برگزاری جلسات آموزشی با حضور خانواده‌ها، پیگیری کمیته مساجد در خصوص ساخت ۱۰ مسجد با کمک شهرداری و اوقاف اشاره کرد.

شهرداری و شورای شهر ملایر نیز توزیع بروشور آموزش‌های اخلاق شهروندی در مساجد و مکان‌های پرجمعیت، برگزاری جلسه تبلیغ و اطلاع‌رسانی کنگره شهدا، برگزاری کلاس‌های آموزش شهروندی با محوریت آموزش مهارتهای زندگی در محل امامزاده عبدا...، تست رایگان قند و فشار خون را از جمله اقدامات انجام شده برمی‌شمرد.

همچنین فعال شدن اتاق فکر فرهنگی در دانشگاه آزاد با حضور اساتید از جمله اقدامات مهم در این زمینه بوده است که با افزایش ۲۰ درصدی بودجه دانشگاه در سال ۹٤ می‌تواند اقدامات خوبی را برنامه‌ریزی کند.

سرپرست اتاق بازرگانی ملایر نیز از ثبت مؤسسه تولید مبل و منبت شهرستان خبر می‌دهد که هفته گذشته شروع به کار کرده است و درصدد ایجاد فروشگاه مبل و منبت در جوکار و شهرک حاجی‌آباد می‌باشند.

فرمانده نیروی انتظامی شهرستان ملایر نیز با اشاره به اینکه کار فرهنگی در نیروی انتظامی بسیار دشوار است و ناجای شهرستان فراتر عمل کرده است از جمع‌آوری ۱۸ هزار قطعه در بحث مبارزه با ماهواره، برگزاری ٥٦١ جلسه فرهنگی در ۱۰ ماهه گذشته خبر می‌دهد که در راستای مبارزه با جنگ نرم، مبارزه با مواد مخدر، امر به معروف و نهی از منکر، موضوعات مربوط به اولیای دانش‌آموزان، کارکنان، در ادارات مساجد، محلات، پیش دبستانی و مدارس برگزار شده و در مجموع ۳۳ هزار و ٤۳۳ نفر آموزش داده شده و ۹ نمایشگاه نیز در خصوص پیشگیری از آسیب‌های اجتماعی برگزار شده است.

حجت‌الاسلام سید حسن فاضلیان، رئیس شورای فرهنگ عمومی شهرستان هم، نماز را بهترین راه برای برخورد با مظاهر فساد، آنتن‌های ماهواره و شبکه‌های ضداخلاقی و ضددینی می‌داند.

احداث فرهنگسرای خضر در همدان با اعتبار ۳/۵ میلیارد

عضو هیأت رئیسه شورای شهر همدان با اشاره به بزرگترین فرهنگسرای در حال ساخت همدان در خضر، گفت: این پروژه در مساحت ۵ هزار متر مربع و با اعتبار ۳/۵ میلیارد تومانی در حال احداث است.

رضا غلامی‌خجسته بیان کرد: حدود ٥٦ مصوبه در رابطه با فرهنگسراها و سالن‌های ورزشی در همدان مصوب شده بود که تا شهریورماه امسال ۵۰ مورد قطعی و ۸ مورد شامل، فرهنگسرای پیشکسوتان پارک مردم، فاز نخست مهر، سالن کشتی شاهد، سالن رزمی شاهد، فرهنگسرای رضوان در کوی ولیعصر و... به بهره‌برداری رسید.

وی از ساخت فرهنگسرای خضر در مساحت ۵ هزار متر مربع و زیربنای ۲ هزار و ۱٦۰ متر در همدان خبر داد و گفت: این پروژه بزرگترین فرهنگسرای در حال ساخت در همدان است که در فاز نخست آن ساختمانی در ٤ طبقه احداث می‌شود.

غلامی‌خجسته افزود: در فاز دوم احداث زورخانه، فاز سوم احداث زمین چمن و همچنین سالن ورزشی در نظر است و برای این پروژه اعتبار ۳/۵ میلیارد تومانی پیش‌بینی شده است و تاکنون دارای ۲۵ درصد پیشرفت فیزیکی بوده است.

وی درباره روند تعمیر و بهسازی فرهنگسرای کلپا گفت: این فرهنگسرا از پیشرفت ٦٥ درصدی برخوردار است و هم‌اکنون در حال تجهیز است که انتظار می‌رود این فرهنگسرا هر چه سریعتر به بهره‌برداری برسد. فرهنگسرای سالمندان در باغ حقوقی سوداگر همدان با پیش‌بینی اعتبار ۲ میلیارد تومانی احداث می‌شود. فرهنگسرای محمدیه در حال حاضر از پیشرفت ۷۰ درصدی برخوردار بوده و در ٤ طبقه در حال احداث است، که برای احداث آن اعتبار ۱۰ میلیارد و ٤٦۰ میلیون ریالی اختصاص یافته است. همچنین روند اجرایی فرهنگسرای نور محال در ۲ طبقه در حال احداث است که هر طبقه ۳۵۰ مترمربع مساحت داشته و اکنون ٦۰ درصد پیشرفت فیزیکی دارد، ضمن اینکه سال گذشته برای این فرهنگسرا ۳ میلیارد ریال و امسال نیز ۳/۵ میلیارد ریال اعتبار اختصاص یافته است. ساخت فرهنگسرای آیت‌ا... ملاعلی آخوند همدانی در کوی کوثر نیز از پیشرفت ۲۵ درصدی برخوردار است.

طرح روز

طرح: تسنیم

خبر

آغاز به کار نخستین شورای فرهنگی محلات در تویسرکان

نخستین شورای فرهنگی محلات در منطقه «اسلام‌آباد» تویسرکان برای استفاده از ظرفیت‌ها و جلب مشارکت افراد فعال در مدیریت فرهنگی محلات تشکیل شد.

رئیس تبلیغات اسلامی تویسرکان از تشکیل نخستین شورای فرهنگی محلات در منطقه «اسلام‌آباد» تویسرکان خبر داد و افزود: شورای فرهنگی محلات به منظور استفاده از ظرفیت‌ها، توانمندی‌ها و جلب مشارکت افراد فعال در مدیریت فرهنگی محلات تشکیل می‌شود.

حجت‌الاسلام علی کاروند ایجاد اتحاد و انسجام در محلات، رصد مشکلات و معضلات، تهدیدها و فرصت‌های فرهنگی و اجتماعی، آشنا شدن مسئولان با مشکلات فرهنگی محلات به‌ویژه مناطق محروم و اجرای برنامه‌های فرهنگی متناسب با نیازهای هر محله در قالب طرح توسط شورا را از اهداف شورای فرهنگی محلات دانست.

وی ترکیب اعضای شورای فرهنگی محلات را امام جماعت یا یکی از روحانیون فعال محل به عنوان رئیس شورا، فرمانده پایگاه مقاومت، مسئول کانون فرهنگی، یک نفر از اعضای هیأت امنا یا هیأت مذهبی و یک نفر از بانوان فعال فرهنگی عنوان کرد.

کاروند بیان کرد: در صورت ساکن بودن مدیران دستگاه‌های دولتی در هر یک از محلاتی که شورا تشکیل می‌شود با حضور مدیر در شورا تعداد اعضا به ٦ عضو افزایش می‌یابد.

وی با اشاره به اینکه چارت شورای محلات متشکل از رئیس، دبیر شورا و رابط شورا با ادارات و کارگروه کمیته مشورتی است، شرایط عضویت در کارگروه‌ها را داشتن حداقل دیپلم و سکونت در محل مورد نظر به مدت ۵ سال خواند.

کاروند افزود: شناسایی استعدادهای موجود در محلات به‌ویژه در قشر جوان و نوجوان و معرفی به دستگاه‌های مسئول، تشکیل کارگروه یا کمیته مشورتی، گسترش برنامه‌های فرهنگی با بهره‌گیری از ظرفیت‌های محلات، تدوین برنامه‌های فرهنگی برای گروه‌های مختلف سنی، جنسیتی و تحصیلی با توجه به نیازسنجی انجام شده بخشی از وظایف و محورهای فعالیت شوراست.

به گزارش فارس، وی ابراز امیدواری کرد که با پیشبرد مسائل فرهنگی در این محلات در آینده‌ای نزدیک شاهد شکوفایی استعدادهای بالقوه جوانان و نوجوانان در این طرح باشیم.

تمدید مهلت ارسال آثار به جشنواره خاطره‌نویسی دفاع مقدس همدان

معاونت ادبیات و انتشارات اداره کل حفظ آثار همدان با اشاره به برگزاری پنجمین دوره جشنواره استانی خاطره‌نویسی دفاع مقدس در همدان، گفت: مهلت ارسال آثار تا پایان سال ۹۳ تمدید شد.

فراخوان ارسال آثار به این دوره از جشنواره از تابستان سال ۹۳ آغاز شد و مهلت ارسال آثار تا پایان آذرماه بود که تا پایان اسفندماه امسال تمدید شد.

به گفته رضا سلیمانی تاکنون ۲۷۰ خاطره به دبیرخانه این جشنواره رسیده است که خاطرات توسط داوران جشنواره ارزیابی و امتیازبندی می‌شود.

به گزارش تسنیم، دبیر علمی جشنواره حمید حسام و داوران جشنواره نیز علاوه بر حسام، بهناز ضرابی‌زاده و محسن صیفی‌کار از نویسندگان شاخص استان همدان هستند.

در پایان جشنواره از برگزیدگان در مراسمی با اهدای جوایز نفیس تجلیل می‌شود که نفرات نخست هر بخش جایزه نقدی به مبلغ ۸ میلیون ریال، نفرات دوم ۵ میلیون ریال، نفرات سوم ۳ میلیون ریال و شایستگان تقدیر نیز به میزان یک میلیون ریال دریافت می‌کنند.

فراخوان این جشنواره در ۲ بخش جبهه و پشت جبهه و در ۱۲ موضوع شامل خاطرات کردستان، تیزپروازان نیروی هوایی و دلاوران نیروی زمینی ارتش جمهوری اسلامی ایران، خاطرات رزمندگان کمیته انقلاب اسلامی، ژاندارمری، خاطرات جهادگران در جبهه‌ها، خاطرات ستاد پشتیبانی جبهه‌ها و کمک‌های مردمی، بمباران شهرها، روحانیون در جبهه ها، خاطرات (سپاهیان، بسیجیان، جانبازان، آزادگان و خانواده معظم آنان)، اعزام به جبهه و صحنه‌های نبرد، لحظه‌های ایثار، شجاعت و شهادت، معنویت در جبهه و شوخ طبعی‌ها و خاطرات فرماندهان است.

دبیرخانه دائمی جشنواره به نشانی بلوار بعثت- مابین خیابان‌های هنرستان و شکریه- پلاک ۳۰۲، به شماره صندوق پستی ٦٥۱٦۷-٦۹۸، پست الکترونیک به نشانی sajed.hamedan@gmail.com و یا شماره فاکس ۸۲٥٦٤٥۰ ارسال کنند ضمن اینکه برای دریافت اطلاعات بیشتر علاقه‌مندان می‌توانند با شماره تلفن‌های ۸۲۷۹۰۰۰ و ۸۲٥٦٦۳٦ تماس بگیرند.

سینما و تئاتر

پوستر فیلم

سینما

قدس: سالن شماره ۱: **آنچه مردان درباره زنان نمی‌دانند**

سالن شماره ۲: **مستانه**

کانون پرورش فکری:

سالن شماره ۱: **شیار ۱۴۳**

سالن شماره ۲: **خواب زده‌ها**

بهمن ملایر: **خواب‌زده‌ها**

فرهنگ کبودراهنگ: **شیار ۱۴۳**

سینما

بچگی بهترین فیلم جوایز گلدن گلوب شد

هفتادودومین مراسم سالانه اعطای جوایز سینمایی گلدن گلوب در حالی در لس‌آنجلس برگزار شد که فیلم «بچگی» ساخته «ریچارد لینکلیتر» جوایز بهترین فیلم درام و بهترین کارگردانی را به خود اختصاص داد.

به گزارش ایسنا، هفتادودومین مراسم سالانه اعطای جوایز سینمایی گلدن گلوب در هتل «بیورلی هیلتون» لس‌آنجلس با معرفی برگزیدگان در بخش‌های گوناگون پایان یافت.

فیلم «بچگی» به کارگردانی «ریچارد لینکلیتر» برنده جایزه بهترین فیلم درام و بهترین کارگردانی شد. همچنین بهترین فیلم کمدی یا موزیکال: «هتل بزرگ بوداپست» انتخاب شد. به عنوان بهترین فیلم خارجی نیز «نهنگ» به کارگردانی «آندری زیاگینتسف» از روسیه انتخاب شد.

بهترین انیمیشن هم «چگونه اژدهایتان را تربیت کنید ۲» برنده شد.

معرفی کتاب

یک روز برای شنای قورباغه

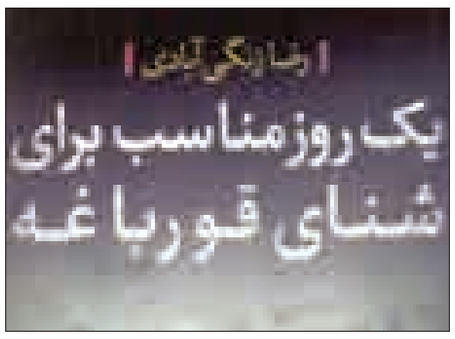

مجموعه داستان «یک روز مناسب برای شنای قورباغه»، شامل ۹ داستان کوتاه است که در تمام این داستان‌ها یک ایده مشترک به چشم می‌خورد و آن خشونت جاری در زندگی روزمره است.

مجموعه داستان «یک روز مناسب برای شنای قورباغه»، نوشته رضا زنگی‌آبادی شامل ۹ داستان کوتاه است که اگرچه به گفته نویسنده با فاصله زمانی نوشته شده و از نظر موضوع و شیوه روایت متفاوت است، اما در همه آنها یک ایده مشترک به چشم می‌خورد و آن خشونت جاری در زندگی روزمره است.

بیشتر داستان‌های این مجموعه، پایان ترسناکی دارند: مرگ، قتل یا خودکشی پایان زندگی شخصیت‌های داستان است. داستان نخست این مجموعه با عنوان «ملیحه چتر نداشت»، اینگونه آغاز می‌شود: «برق، اتاق را روشن کرد و رعد شیشه‌ها را لرزاند و آمد خودش را مالید به تختی که ملیحه روی آن خوابیده بود اما ملیحه تکان نخورد، انگار دوخته شده بود به تخت. بعد صدای زنگ تلفن آمد. هیچ کس به او تلفن نمی‌کرد. فکر کرد باز خیالاتی شده اما تلفن آنقدر زنگ زد تا او را از تخت پایین کشید. اول صدای نفس‌هایی آمد و بعد صدای بم و دلنشین مردی که با مهربانی گفت: داروهاتو خوردی؟ ... بهتر می‌شی؛ از شر همه بیماری‌ها خلاص می‌شی... گفت: همه‌اش به خاطر اعصابه و تنهایی.»

بن‌مایه اصلی این داستان، تنهایی، روزمرگی و خشونت جاری در زندگی انسان‌هاست. یک جای داستان، نویسنده آورده: «توی شهرهای کوچیک، بهترین جا قبرستونه.»... «دریاها دورند» دومین داستان این مجموعه است. در این داستان هم نویسنده از تنهایی و بی‌تفاوتی آدم‌هایی سخن گفته که بی‌خبر از حال یکدیگر با عجله به سمت اتوبوس‌ها می‌دوند و پیش‌داوری می‌کنند و به هم تهمت می‌زنند.

به گزارش مهر، نویسنده در داستان «دریاها دورند» به خوبی فضا و سردی هوا و حس و حال خود را توصیف کرده: «ته مانده گرمای جنوب، از تنش رفته بود. سوزی از کوه‌های شمال تهران، پایین می‌خزید و می‌ریخت توی صحن خالی از کبوتر امامزاده صالح. در دست‌های سرد زن، هوس فشردن یک مشت گندم بود تا بریزد جلو کبوترانی که نبودند. دست‌هایش را در جیب پالتویش مشت کرد...»

داستان «خواب خوش اسب‌ها»، یکی دیگر از داستان‌های این مجموعه است. داستانی که در هوای آلوده تهران می‌گذرد و بوی ترقه و مواد منفجره می‌دهد. داستان از زبان راوی اول شخص مطرح می‌شود: «مانتوی خیس و ترقه‌هایی که دور و برم منفجر می‌شوند، آزارم می‌دهند و سرمایی تنم را می‌لرزاند.»

اما داستان «یک روز مناسب برای شنای قورباغه»، که عنوان اصلی مجموعه داستان نیز از آن گرفته شده، تکرار خشونت در زندگی روزمره و تعمیم آن به تمام افراد و سطوح زندگی را آشکارا نشان می‌دهد. پدر خانواده‌ای اصیل و ثروتمند نه‌تنها به آلزایمر مبتلا می‌شود، بلکه به طرزی بیمارگونه می‌خواهد به گدایی در مراکز عمومی و پر رفت‌وآمد شهر بپردازد و این مسأله موقعیت، اعتبار و به مرور زمان، تعادل روانی خانواده را به هم می‌ریزد. بیماری پدر، همزمان با پیدا شدن خواستگار برای دختر عزیزکرده‌اش آغاز می‌شود و وضعیت خانواده را آشفته می‌کند.

در داستان‌های رضا زنگی‌آبادی، مکان‌ها هویت دارند. او از امامزاده صالح و پارک وی گفته و به مکان‌های خاص اشاره کرده است. بعضی داستان‌های این مجموعه، پیش از این در نشریات منتشر شده بود.

مجموعه داستان «یک روز مناسب برای شنای قورباغه»، نوشته رضا زنگی‌آبادی را انتشارات پیدایش در ۱۰۰۰ نسخه و به قیمت ۷۰۰۰ تومان منتشر کرده است.

پیام تاریخ، تمدن و فرهنگ مادستان
The Message Of Madestan's History & Civilization & Culture
روزنامه همدان پیام
۷
چهارشنبه ● ۲۴ دی‌ماه ۱۳۹۳ ● شماره ۲۲۶۳
گردشگری و میراث
gardesh@hamedanpayam.com

رایزنی برای برگزاری کنوانسیون جهانی راهنمایان تور در ایران

کانون سراسری انجمن‌های صنفی راهنمایان گردشگری ایران با موافقت و پشتیبانی معاونت گردشگری سازمان میراث فرهنگی، صنایع دستی و گردشگری کشور، حمایت جامعه راهنمایان ایرانگردی و جهانگردی، جامعه تورگردانان ایران و تعدادی از دفاتر خدمات مسافرتی، اقدام به کاندیداتوری برای برگزاری کنوانسیون جهانی راهنمایان در ژانویه سال ۲۰۱۷ کرده است. در همین راستا، نماینده‌های کانون بزودی برای دفاع از کاندیداتوری ایران در مقابل دیگر کشورهای نامزد، راهی پراگ در جمهوری چک می‌شوند.

عربستانی‌ها، استرالیایی‌ها و چینی‌ها ولخرج‌ترین گردشگران ۲۰۱۴

بررسی‌های یک مؤسسه بین‌المللی فعال در حوزه صنعت گردشگری که مقر آن در شهر لندن قرار دارد نشان می‌دهد که گردشگران عربستانی در سال گذشته میلادی، ولخرج‌ترین گردشگران جهان بوده‌اند.

به گزارش فارس، گردشگران عربستانی در سال ۲۰۱۴، حدود ۱۴ میلیارد پوند در کشورهای دیگر هزینه کرده‌اند که در این میان سهم انگلیس چشمگیر بوده، این در حالیست که با توجه به حذف ویزا برای سفر گردشگران ٤ کشور عربی امارات، عمان، قطر و کویت به انگلیس، از ماه‌ها پیش سیل گردشگران عرب به انگلیس سرازیر شده است.

هتل‌سازان در لرستان زمین رایگان می‌گیرند

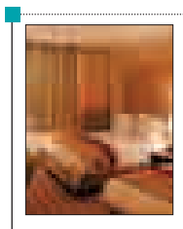

شورای برنامه‌ریزی استان لرستان، تصویب کرده است کسانی که بخواهند در زمینه ساخت هتل در استان سرمایه‌گذاری کنند، زمین رایگان دریافت می‌کنند و عوارض شهرداری هم برایشان صفر می‌شود. به گزارش میراث آریا، رئیس سازمان میراث فرهنگی، صنایع‌دستی و گردشگری با اعلام این خبر گفت: ایران در زمینه نیروی انسانی متخصص رتبه نخست را میان کشورهای اسلامی دارد. مسعود سلطانی‌فر علاوه بر تخصیص زمین رایگان به هتل‌سازان، استفاده از تسهیلات مناسب و ارزان‌قیمت صندوق توسعه ملی را از دیگر برنامه‌های ویژه برای توسعه سرمایه‌گذاری در بخش گردشگری لرستان اعلام کرد.

خبر

اولویت‌های حج ۹٤ اعلام شد

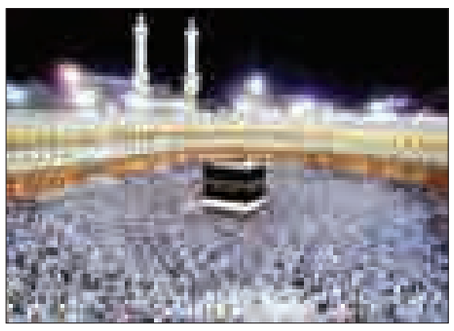

سازمان حج و زیارت واجدان شرایط اعزام به حج تمتع سال ۱۳۹٤ را اعلام کرد.

به گزارش ایسنا، این سازمان با صدور پیش اطلاعیه‌ای درباره واجدان شرایط اعزام به حج تمتع سال ۱۳۹٤ اعلام کرد: تمام دارندگان اسناد ودیعه‌گذاری حج تمتع که تا ۱۵ اسفندماه ۱۳۸٤ برای اعزام به حج سپرده‌گذاری کرده‌اند، می‌توانند براساس استان محل سکونت خود از روزهای سوم، چهارم و پنجم بهمن‌ماه امسال برای نام‌نویسی در کاروان‌های حج سال ۱۳۹٤ اقدام کنند.

اسامی مدیران کاروان‌های حج تمتع سال ۱۳۹٤ به همراه آدرس و هزینه‌های مربوطه، روزهای ۳۰ دی‌ماه و اول بهمن‌ماه در روزنامه‌های کثیرالانتشار به چاپ خواهد رسید. واجدین تشرف به حج سال ۹٤ علاوه بر امکان مراجعه حضوری به هر یک از کاروان‌ها، می‌توانند با مراجعه به سامانه اینترنتی www.haj۹٤.haj.ir کاروان مورد نظر خود را انتخاب و مراحل بعدی ثبت نام را دنبال کنند.

با توجه به اینکه گذرنامه واجدان شرایط تشرف به حج ۹٤ حداقل باید تا پایان سال ۱۳۹٤ اعتبار داشته باشد، تأکید می‌شود کسانی که فاقد گذرنامه بوده و یا اعتبار گذرنامه آنها کمتر از تاریخ یاد شده است، در فرصت مناسب نسبت به دریافت گذرنامه جدید به‌صورت انفرادی، اقدام کنند.

تمام کسانی که قصد واگذاری اسناد ودیعه‌گذاری حج خود به بستگان درجه یک (شامل پدر، مادر، همسر، برادر، خواهر و فرزند) را دارند و یا قبلاً نسبت به واگذاری فیش خود به این افراد اقدام کرده‌اند، ولی این انتقال را در سامانه جامع نقل و انتقال ثبت نکرده‌اند، قبل از فرا رسیدن زمان ثبت نام در کاروان‌های حج باید با مراجعه به یکی از دفاتر مجاز خدمات زیارتی در سطح استان، شهرستان، مراحل انتقال قطعی سند خود را انجام داده و مراتب را ثبت سیستمی کنند.

اطلاعیه تکمیلی سازمان حج و زیارت درباره فراخوان واجدان شرایط اعزام به حج تمتع سال ۱۳۹٤، ۲۷ دی‌ماه اعلام خواهد شد.

پارینه

قدمت تهران به ۷ هزار سال رسید

کاوش‌های باستان‌شناسی در حفاری‌های فاضلاب خیابان مولوی تهران منجر به شناسایی اسکلتی متعلق به هزاره پنجم پیش از میلاد شد.

به دنبال حفر چاه فاضلاب و کشف قطعه سفال‌های متعلق به حدود ٤۰۰ سال پیش در اوایل آذرماه در منطقه مولوی تهران، پژوهشکده باستان‌شناسی مجوز انجام مطالعات باستان‌شناختی در این منطقه را صادر کرد و کار در این منطقه تا به دست آمدن نتایج بررسی‌ها متوقف شد. سرپرست گروه باستان‌شناسی طرح پژوهش باستان‌شناسی در جنوب بازار تهران با اعلام کشف اسکلتی متعلق به هزاره پنجم پیش از میلاد، افزود: این کشف منحصربه فرد سابقه سکونت در محدوده شهری تهران را تا ۷ هزارسال به عقب می‌برد.

به گزارش میراث فرهنگی، اسماعیل اسماعیلی جلودار تاکنون قدیمی‌ترین بقایای باستانی شناسایی شده در شهر تهران به تپه‌های قیطریه که حدود ۳ هزار سال پیش اختصاص داشت، این در حالی است که کاوش در خیابان مولوی حدفاصل میدان‌های محمدیه تا قیام به کشف آثار متنوع و پرشمار زیرسطحی زیادی انجامید.

وی افزود: آثار به دست آمده از این کاوش، شامل قطعات زیادی از سفال‌های ساده و لعابدار از دوره‌های صفوی و قاجار، مصالح آجری، سنگی و تزئینات کاشی‌کاری، اشیای استخوانی و تکه ظرف‌های شیشه‌ای است. این باستان‌شناس اظهار کرد: باستان‌شناسان پژوهشگاه میراث فرهنگی و گردشگری و گروه باستان‌شناسی دانشگاه تهران در قالب هیأتی پژوهشی مشغول نظارت بر روند اجرای عملیات عمرانی و مستندسازی شواهد گذشته، پیگردی آثار تاریخی و گمانه‌زنی باستان‌شناختی در محورهای تعیین شده هستند.

معاون صنایع دستی استان

هنرمندان دغدغه قطع بیمه را نداشته باشند

■ حمایت از تولید داخلی = ایجاد انگیزه برای هنرمند

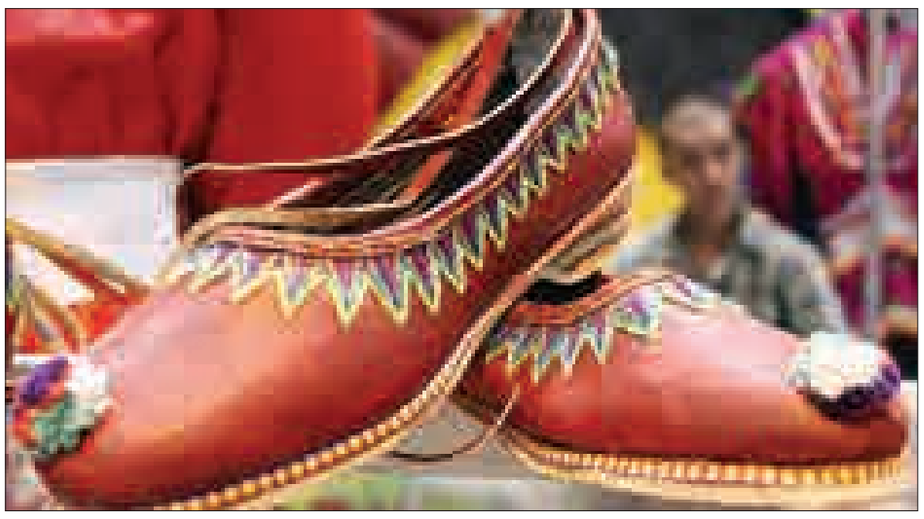

نهاوند- میترا عباسی- خبرنگار همدان‌پیام: شهرت هنر ایرانی در سطوح بین‌المللی تنها منحصر به چند هنر نیست، کشور ما توانسته است با تنوع در شاخه‌های مختلف هنری صنایع دستی در سطح بین‌المللی اصالت هنری خود را به ثبت برساند.

بنابراین لازمه ماندگاری این شهرت بین‌المللی، احیای همه این هنرها و موروثی شدن انواع هنر برای نسل‌های بعد است که بی‌شک آن هم مستلزم آموزش از نسلی به نسل دیگر است.

در استان همدان بیش از ۱۵۰ شاخه هنری وجود دارد که اگر این هنرها به نسل‌های جدید آموزش داده نشوند و آنها را به فراموشی بسپارند دیری نمی‌پاید که خوشه‌ای جبران‌نشدنی به شناسنامه هنری استان و به تبع کشور وارد می‌شود. از این روست که برای احیای انواع هنر و ماندگاری آنها در شناسنامه هنری استان‌مان نباید از جایگاه آموزش غافل بمانیم. در این میان هنرمندانی هستند که دغدغه این فراموشی را احساس می‌کنند و از هم‌اکنون به فکر ترویج و آموزش شاخه‌های هنری برای نسل‌های بعد افتاده‌اند. یکی از این هنرمندان مرضیه درویش، بانوی هنرمند و کارآفرین همدانی است که بیش از ۲۲ سال است در زمینه آموزش هنر «رودوزی سنتی و انواع دوخت‌های سنتی» فعالیت می‌کند.

این فعال هنری که هم‌اکنون ٤۸ سال سن دارد، در طول ۲۲ سال فعالیتش در عرصه هنر، رتبه نخست استان و سوم کشوری را در سال ۹۲ در دوخت‌های سنتی، مدیر نمونه در آموزشگاه‌های فنی‌وحرفه‌ای، غرفه برتر در نمایشگاه بین‌المللی صنایع دستی تهران و عنوان بانوی کارآفرین استان را در کارنامه هنری خود دارد.

اما مهمترین افتخار این هنرمند، آموزش ۸۵ نوع دوخت سنتی به هنرجویان همدانی است. درویشی می‌گوید: مجموعاً ۱۱۵ نوع دوخت سنتی به ثبت رسیده است، از جمله رشتی‌دوزی، پته‌دوزی، تفرشی‌دوزی، گلابتون و... وجود دارد که تاکنون توانسته‌ایم ۸۵ نوع آن را به هنرجویان آموزش دهیم و البته علت اینکه بقیه دوخت‌ها را آموزش نداده‌ایم نبود نخ‌ها و لوازم مورد نیاز بوده است.

این هنرمند که در برنامه‌های آموزشی صدا و سیما هم فعالیت چشمگیری دارد و سازمان میراث فرهنگی، فنی‌وحرفه‌ای، کمیته امداد، هلال‌احمر و... نیز به عنوان مربی آموزشی فعالیت کرده و امسال هم به عنوان یکی از بانوان مطرح کارآفرین استان شناخته شده است؛ تاکنون چند نمایشگاه صنایع دستی در شهرهای اراک، همدان، سنندج، تهران و... برگزار کرده و به نمایشگاه‌های صنایع دستی کشورهای الجزایر، تونس، ایتالیا، قبرس هم دعوت شده است که بنا بر اظهار خودش به دلیل برخی مشکلات نتوانسته در این نمایشگاه‌ها حضور پیدا کند.

درویشی می‌افزاید: اخیراً هم به نمایشگاهی در سنندج دعوت شده‌ام که به دلیل بالا بودن اجاره غرفه که رقمی بالغ بر ۷۰۰ هزار تومان است همچنین با هزینه‌های حمل‌ونقل، نمی‌توانم در این نمایشگاه شرکت کنم.

این فعال هنری که بنا بر گفته خودش تاکنون بیش از ٦ هزار نفر را در زمینه انواع رودوزی‌ها آموزش داده است، اکنون در آموزشگاهش برای ۵۰ نفر اشتغالزایی ایجاد کرده است و می‌گوید میانگین درآمد کارآموزان و هنرجویان ماهانه حدود ٤۰۰ هزار تومان است.

وی هدفش را از گرایش به هنر این گونه تعبیر می‌کند: می‌خواستم به نوبه خودم سهمی در زنده نگهداشتن و احیای هنر در همدان داشته باشم و هنرم را زمینه اشتغالزایی بانوان همشهری‌ام صرف کنم.

مشکلات سایر هنرمندان

این هنرمند خواسته‌اش حمایت مسئولان از هنرهای داخلی و جلوگیری از وارد کردن صنایع دستی کشورهای دیگر نظیر چین است. وی معتقد است: ورود بی‌رویه صنایع دستی و کشورهای دیگر آن هم با کیفیت پایین و در نتیجه قیمت پایین ترغیب به صنایع دستی مشابه تولید داخل، ناخودآگاه خریدار را به سمت خرید محصولات خارجی ارزان‌تر سوق می‌دهد که نتیجه آن هم این است که هنر روی دست هنرمند می‌ماند و قطعاً در نهایت به کاهش انگیزه و رغبت هنرمندان منجر می‌شود؛ در حالی که اگر در بازارهای داخلی ما صرفاً محصولات و صنایع دستی هنرمندان کشورمان به فروش برسد قطعاً، به دلیل تقاضای بیشتر عرضه و تولید صنایع دستی به مراتب بیشتر خواهد شد و زمانی هم که تقاضا و به موازات آن تولید بیشتر شود اشتغالزایی نیز افزایش می‌یابد و این خود استفاده بهینه از ظرفیت هنر به عنوان یک منبع اصلی برای اشتغالزایی و درآمد است.

> **یکی از این مشکلات لغو شدن بیمه برخی هنرمندان است و اینکه این مسأله موجب کاهش انگیزه در هنرمندان خواهد شد**

درویشی همچنین می‌گوید: اگر مسئولان بازارچه‌های صنایع دستی و انواع هنرهای همدان را در شهرهای مختلف ایجاد کنند هم زمینه‌ای است برای فروش بیشتر و هم اشاعه و گسترش هنر همدان؛ همچنین آنچه می‌تواند منجر به درآمدزایی و فروش صنایع هنرمندان شود، دایر کردن روز بازارهای صنایع دستی در شهر است. به عنوان مثال یکی از ایام هفته را به بازار روز هنر و صنایع دستی اختصاص دهند که بی‌شک اینگونه بازارها؛ اولاً در شناساندن انواع هنر مؤثرخواهد بود و هم بسیاری از صنایع دستی در اینگونه بازارها به فروش می‌رسد که این همان درآمدزایی است که همه به نوعی به دنبال آن هستیم. به هر حال هنرمند باید محلی را داشته باشد تا هنرش را ارائه دهد و چه جایی عام‌تر و فراگیرتر از روز بازار؟!

درویشی همچنین به بحث بیمه هنرمندان هم اشاره‌ای کرد و افزود: متأسفانه بیمه هنرمندان در بسیاری از شاخه‌های هنری مدتی است حذف شده است که با توجه به اینکه بیمه به منزله یکی از مؤلفه‌های گرایش مردم به هنر بود، بنابراین از مسئولان خواستاریم تلاش کنند بیمه هنرمندان را در تمامی شاخه‌های هنری باز هم به جریان بیندازند.

هنرمندان فعال دغدغه قطع شدن بیمه را نداشته باشند

با توجه به این موارد باید گفت: یکی از این مشکلات لغو شدن بیمه برخی هنرمندان است و اینکه این مسأله موجب کاهش انگیزه در هنرمندان خواهد شد، در این زمینه علیرضا قاسمی، معاون صنایع دستی استان در این خصوص اظهار کرد: استان همدان در زمینه بیمه کردن هنرمندان صنایع دستی از جمله استان‌های پیشرو در کشور است و از بهمن‌ماه ۹۰ که بیمه هنرمندان صنایع دستی در استان شکل گرفت تاکنون حدود ۸ هزار هنرمند و صنعت‌گر در این زمینه بیمه شده‌اند اما به هر حال در زمینه بیمه هنرمندان مشکلات تأمین اعتبار وجود داشت که برای حل این مسأله و ضایع نشدن حق هنرمندان فعال، گروه‌های نظارت در سطح استان تشکیل شده است و فعال بودن هنرمندان را راستی‌آزمایی می‌کنند که در این خصوص به تمامی هنرمندانی که به صورت فعال در رشته‌های هنری صنایع دستی مشغول فعالیت هستند اطمینان خاطر می‌دهیم که بیمه هیچ هنرمند و صنعت‌گری تاکنون قطع نشده و قطع نخواهد شد. ضمن اینکه از سال ۹٤ نیز وضعیت بهتری در زمینه بیمه هنرمندان پیش‌رو خواهیم داشت.

اما خواسته دیگر اکثر هنرمندان استان ایجاد نمایشگاه و بازارهای روز دائمی به عنوان مکانی برای ارائه و عرضه آثار هنری هنرمندان است که قاسمی در این زمینه نیز گفت: پیوسته در فصول مختلف و به مناسبت‌های مختلف نمایشگاه‌هایی تاکنون ایجاد شده است ضمن اینکه یکی از حاشیه‌های جشنواره زمستانی امسال، ایجاد یک نمایشگاه صنایع دستی برای عرضه آثار هنری هنرمندان است و هنرمندان مطلع باشند که پنجشنبه و جمعه‌های هر هفته در محل معاونت صنایع دستی استان نمایشگاهی برپاست و هنرمندان می‌توانند آثار هنری خود را برای عرضه به این مکان بسپارند هرچند به این گونه اقدامات بسنده نشده است و در حال پیگیری و رایزنی هستیم که با پیگیری‌های انجام شده روز بازارهای هفتگی نیز در همدان ایجاد شود.

و در پایان از دیگر خواسته‌های هنرمندان، جلوگیری از واردات صنایع دستی به کشور بود. در این زمینه هم قاسمی گفت: خوشبختانه تا حدود زیادی با ورود صنایع دستی به داخل کشور برخورد جدی شده و راهکارهای خاص مثل افزایش تعرفه مالیات صنایع دستی وارداتی اعمال شده است. حتی ورود این صنایع دستی از راه قانونی تا حد زیادی ممنوع شده است. اما باز هم ما منکر وجود صنایع دستی وارداتی در داخل کشور نیستیم. به هر حال هنرمندان باید واقف باشند که به صورت صد درصد نمی‌شود بازارهای داخلی را عاری از اینگونه صنایع وارداتی کرد، اما کیفیت بالای آثار هنری تولید شده در داخل کشور یکی از مؤلفه‌های گرایش مردم برای خرید صنایع دستی داخلی است و آنچه صنایع دستی ما را محبوب و مطلوب کرده، اصالت و ایرانی بودن این صنایع است و وجود صنایع دستی مشابه و بدون اصالت نمی‌تواند رقیب صنایع دستی تولید شده هنرمندان ما باشد.

اما باز هم به هنرمندان صنایع دستی استان اطمینان‌خاطر می‌دهیم با طرح‌ها و برنامه‌هایی که داریم در حال تقویت بیشتر صنایع دستی در استان همدان و آینده روشن‌تری برای هنر در استان هستیم.

شناسه

روستای حبشی

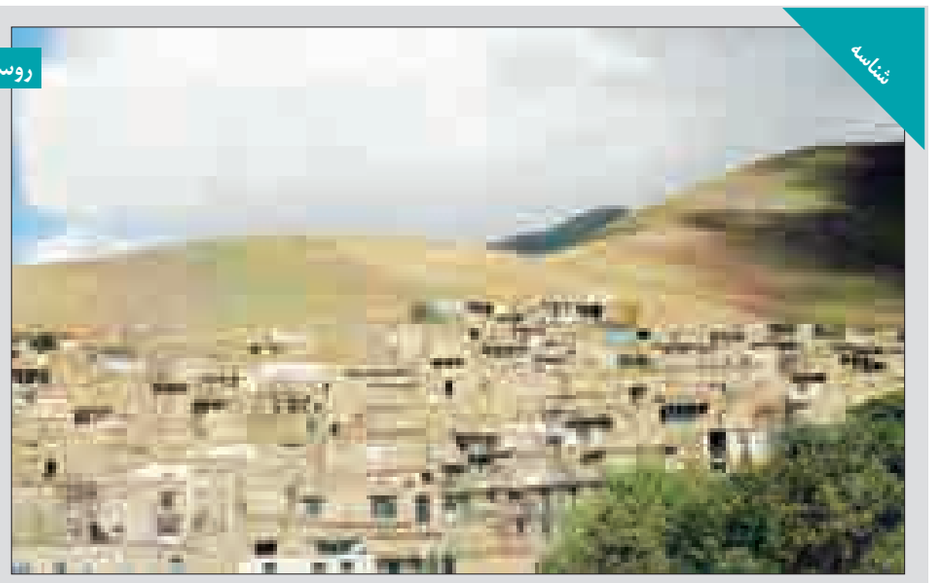

روستای حبشی از جمله روستاهایی است که در لیست روستاهای هدف گردشگری قرار گرفته است، حبشی به دلیل قدمت طولانی و آثار تاریخی و جاذبه‌های طبیعی‌اش از نقاط دیدنی نه تنها شهرستان؛ بلکه اگر اغراق نباشد کشوری است. آثار به جای مانده در جای جای حبشی نشان دیرینه این نقطه از شهرستان اسدآباد است که متأسفانه ناشناخته و در هاله‌ای از ابهام فرو رفته است. بافت روستای حبشی پلکانی است و بر سینه کوه ستبر و سرافراز زریله تکیه زده است،

جهانگردی

تور یوگا و مدیتیشن شبی یک میلیون تومان!

با وجود ظرفیت‌ها و منابع بسیاری که ایران در حوزه گردشگری، آن هم از نوع سلامت دارد، اما تورهای این چنینی یا اصلاً به آن معنی واقعی اجرا نمی‌شود یا اگر هم اجرا می‌شود، امکانات ضعیفی دارد؛ به طوری که گردشگر ترجیح می‌دهد دور این تورها را خط بکشد، چون جز خستگی جسمی چیزی دیگری برایش باقی نمی‌ماند.

به نظر می‌رسد برخی از آژانس‌های مسافرتی از برگزاری تورهای یوگا و مدیتیشن که زیرمجموعه گردشگری سلامت هستند و در داخل کشور برگزار می‌شوند، تجربه خوبی ندارند و ترجیح می‌دهند تنها این نوع تورها را خارج از کشور اجرا کنند!

راهنمای یک آژانس گردشگری مجری این تورها در گفت‌وگو با ایسنا، می‌گوید: قابلیت‌های خوبی برای برگزاری تورهای مدیتیشن و یوگا در ایران وجود دارد، اما شرایط آن فراهم نیست.

وی که پیش از این سابقه برگزاری تورهای مدیتیشن و یوگا را در داخل ایران داشته به این نتیجه رسیده است که ظرفیت برگزاری چنین تورهایی در ایران پایین است؛ بنابراین تصمیم گرفته این تورها را در خارج از کشور اجرا کند و جزیره‌های موریس و فیشر را پیشنهاد و بیان می‌کند: در حال حاضر این جزیره‌ها برای ریلکسیشن بی‌نظیر هستند.

این راهنما هزینه سفر برای اقامت ۷ شب در جزیره موریس را از ۷ میلیون تومان اعلام می‌کند و درباره تبلیغ آن اضافه می‌کند: این جزیره تا کنون حداقل ۲۰ جایزه بین‌المللی برده است. سواحل جزیره فیشر در سال ۲۰۱٤ نیز از سوی نشنال جئوگرافی بهترین شناخته شده است و شاهزاده ویلیام و همسرش ماه عسل‌شان را آنجا گذرانده‌اند. هتلی هم که شما در آن اقامت خواهید داشت، هم اکولوژ (متناسب با زیست‌بوم منطقه) است و هم انرژی که به آدم می‌دهد فوق‌العاده است و شما با ساختمان بتنی و سنگی مواجه نیستید.

خبر

صنایع‌دستی و گردشگری هم انجمن‌دار می‌شوند

دبیر و مجری انجمن‌های میراث فرهنگی سازمان میراث فرهنگی و گردشگری از وارد شدن ۲ حوزه «صنایع‌دستی» و «گردشگری» در بحث انجمن‌های میراث فرهنگی این سازمان خبر داد.

رحمت‌ا... رئوف که حدود یک ماه گذشته حکم دبیر و مجری انجمن‌های میراث فرهنگی سازمان میراث فرهنگی و گردشگری، را از مسعود سلطانی‌فر، معاون رئیس جمهور و رئیس سازمان میراث فرهنگی و گردشگری گرفته است، در گفت‌وگو با ایسنا، درباره اقداماتی که در این زمینه باید انجام شود، اظهار کرد: در حال برنامه‌ریزی یک برنامه هستیم تا ۲ حوزه صنایع‌دستی و گردشگری را نیز وارد بحث انجمن‌های میراث فرهنگی کنیم و این ۲ حوزه هم توسط مردم بیشتر مورد توجه قرار گیرند. چون آنها ۲ هدف مهم در سازمان میراث فرهنگی دارند که بیش از این باید مورد توجه قرار گیرد.

وی با اشاره به آغاز فعالیت انجمن‌های میراث فرهنگی از حدود سال ۱۳۷۳ در سازمان میراث فرهنگی و گردشگری گفت: انجمن‌های میراث فرهنگی در سال ۷۳ و در دوره ریاست سید محمد بهشتی در این سازمان توسط شورای سازمان میراث فرهنگی و به تصویب هیأت دولت در این سازمان شکل گرفت و در آن زمان نیز سمت دبیری این انجمن به من واگذار شد. در آن مقطع بیش از ۱٦ هزار عضو در انجمن‌های میراث فرهنگی در سراسر کشور فعالیت داشتند که به عنوان چشم و گوش سازمان در همه ابعاد حفظ، پژوهش، معرفی و حفاظت از میراث فرهنگی فعالیت می‌کردند و سازمان میراث فرهنگی بر عملکرد آن‌ها نظارت داشت.

وی عملکرد این انجمن‌ها در سازمان میراث فرهنگی را در آن زمان را بسیار تأثیرگذار دانست و افزود: از حدود سال ۱۳۸٤ با ایجاد یگان حفاظت سازمان میراث فرهنگی و گردشگری این انجمن‌ها به مرور به فراموشی سپرده شدند و در طول ۹ سال گذشته آن‌ها تقریباً هیچ فعالیتی نداشتند.

رئوف یکی از مهمترین نقاط هدف انجمن‌های میراث فرهنگی در دور جدید را «روستاها» دانست و تأکید کرد: در مهمترین اقدام در آموزش این انجمن‌ها، باید روستاها و نقاط تاریخی و طبیعی‌شان به عنوان نقطه هدف در نظر گرفته شوند و آموزش‌ها نخست روی روستاها پیاده شود.

وی با بیان اینکه تا مدتی دیگر در حکمی که معاون رئیس جمهور و رئیس سازمان میراث فرهنگی و گردشگری به استانداری‌ها در سراسر کشور ابلاغ می‌کند، آنها به عنوان رئیس انجمن‌های میراث فرهنگی شهرها محسوب می‌شوند، همچنین مدیر کل میراث فرهنگی هر استان دبیر انجمن شهر خود باید فعالیت داشته باشد.

دبیر و مجری انجمن‌های میراث فرهنگی سازمان میراث فرهنگی و گردشگری اضافه کرد: قرار است این احکام در ٤ حوزه استانداری، فرمانداری، دهیاری و بخشداری‌ها ابلاغ شود تا همه مسئولان در سراسر کشور مسئولیت حفاظت از میراث فرهنگی را برعهده داشته باشند.

پیام تاریخ، تمدن و فرهنگ مادستان
The Message Of Madestan's History & Civilization & Culture
روزنامه همدان پیام
۸
چهارشنبه ● ۲۴ دی‌ماه ۱۳۹۳ ● شماره ۲۲۶۳
حادثه
hadese@hamedanpayam.com

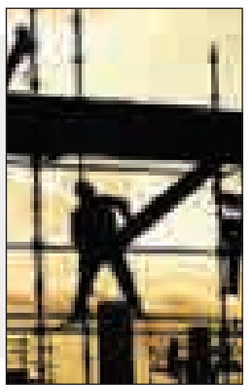

مدیرکل پزشکی قانونی استان:

حوادث حین کار جان ۵۱ نفر را در همدان گرفت

۵۱ نفر در استان همدان بر اثر حوادث ناشی از کار از ابتدای سال جاری تا پایان آذرماه جان خود را از دست دادند.

مدیرکل پزشکی قانونی استان همدان گفت: شمار جان‌باختگان حوادث کار در ۹ ماهه امسال نسبت به مدت مشابه سال گذشته ۱۵ درصد افزایش داشته است.

به گزارش ایسنا، علی‌احسان صالح با بیان اینکه تمامی فوت‌شدگان ناشی از حوادث کار در ۹ ماهه اول امسال مرد بوده اند، اضافه کرد: شمار جان باختگان حوادث کار در سال گذشته ۴۳ مرد و یک زن بوده است.

وی از افزایش ۲۸ درصدی مجروحان سوانح کار خبر داد و گفت: ۴۴۱ نفر در سوانح ناشی از کار در ۹ ماهه سال جاری مجروح و مصدوم شدند که از نظر جنسیت ۴۳۴ نفر از مجروحان مرد و ۷ نفر زن هستند.

مدیرکل پزشکی قانونی استان همدان یادآور شد: سال گذشته در این مدت زمان ۳۳۸ مرد و ۵ زن در حوادث ناشی از کار مجروح و مصدوم شدند.

صالح حوادث کار را از دو منظر تشریح کرد و گفت: برخی از افراد پیش از بروز سانحه به علت بیماری از جمله سکته قلبی جان باخته سپس دچار سانحه کار می‌شوند که در معاینات پزشکی این موضوع رصد و مشخص می‌شود.

وی سقوط از بلندی، اصابت جسم سخت، سوختگی و کمبود اکسیژن از مهمترین عوامل فوت ناشی از حوادث کار دانست که می‌توان با رعایت نکات ایمنی به‌ویژه در موارد کار در ارتفاعات بروز این حوادث را تا حد قابل توجهی کاهش داد.

حادثه در استان

دستگیری سارقان سیم برق در کبودراهنگ

۲ سارق سابقه‌دار که با خودروی ۲۰۶ اقدام به سرقت سیم برق در یکی از روستاهای شهرستان کبودراهنگ کرده بودند، دستگیر شدند.

فرمانده انتظامی شهرستان کبودراهنگ در این‌باره گفت: در پی تماس تلفنی اهالی یکی از روستاهای شهرستان کبودرهنگ با مرکز ۱۱۰ مبنی بر یک فقره سرقت سیم برق در این روستا، مأموران پلیس سریعاً در محل حاضر شدند.

به گزارش مرکز اطلاع‌رسانی فرماندهی انتظامی استان همدان، پژمان قویمی افزود: طبق اظهارات شبگرد روستا مشخص شد که سرنشینان یک خودروی پژو ۲۰۶ اقدام به سرقت ۲۹۵ متر سیم برق کرده و سریعاً متواری شده‌اند و تلاش وی جهت ممانعت از سرقت یا متوقف کردن آنها به جایی نرسیده است.

وی ادامه داد: مأموران پلیس در این راستا نسبت به شناسایی و ردگیری اشخاص سابقه‌دار و خودروی مذکور اقدامات لازم را انجام دادند تا اینکه براساس مرفوک استان مشخص شد خودرویی با همان مشخصات نیز اقدام به سرقت وسایل صوتی و تصویری یک شرکت در چشمه‌قصابان همدان کرده بود.

فرمانده انتظامی کبودراهنگ گفت: مأموران پلیس در یک اقدام هماهنگ اقدام به کنترل مسیرهای احتمالی متهمان کردند و با همکاری اهالی روستا خودروی آنها را در یکی از مسیرهای شهرستان توقیف کردند و به یگان انتظامی تحویل دادند.

قویمی گفت: متهمان در بازجویی‌های به عمل آمده به سرقت ۲۹۵ متر سیم برق اعتراف و بیان کردند که ساعت ۲ شب با استفاده از یک قیچی مخصوص که در اختیار داشته‌اند در مدت زمان بسیارکم اقدام به سرقت سیم‌های برق کرده و سپس آنها را به ساوه منتقل و به شخصی مالخر به هویت معلوم فروخته‌اند. وی بیان کرد: همچنین سرقت وسایل صوتی و تصویری چشمه‌قصابان همدان نیز از دیگر اعترافات متهمان بود.

اخاذی ناکام از شهروند همدانی در شبکه اجتماعی

فردی که با تهدید یکی از شهروندان همدانی در یک شبکه اجتماعی قصد اخاذی از وی را داشت، دستگیر شد.

رئیس پلیس فتای همدان با اعلام این خبر گفت: در پی ارائه شکوائیه خانمی از شهروندان مبنی بر تهدید و اخاذی در یکی از شبکه‌های اجتماعی تحت موبایل، موضوع در دستور کار کارشناسان پلیس فتای همدان قرار گرفت.

به گزارش مرکز اطلاع‌رسانی فرمانده انتظامی استان همدان، اکبر امینی افزود: در بررسی اولیه و در پی اظهارات مشخص شد فردی با انگیزه نامعلوم و با دسترسی به عکس‌های شخصی شاکی اقدام به تهدید و درخواست مبلغی به عنوان حق السکوت کرده است.

این مقام انتظامی تصریح کرد: با پیگیری پرونده و به کارگیری شگردهای پلیسی، فردی با هویت معلوم شناسایی و پس از اخذ دستور مقام قضایی دستگیر شد.

کشف کالای قاچاق در رزن

مأموران پلیس شهرستان رزن در بازرسی از یک کامیون بیش از ۶ هزار قلم کالای قاچاق کشف کردند.

فرمانده انتظامی شهرستان رزن در تشریح این خبر گفت: در راستای اجرای طرح‌های نقطه‌ای و برقراری ایست و بازرسی، عوامل پلیس آگاهی به یک دستگاه کامیون کانتینر مشکوک و آن را متوقف کردند.

به گزارش مرکز اطلاع‌رسانی فرماندهی انتظامی استان همدان، جمشیدی افزود: در بازرسی از خودروی مذکور تعداد ۶۵۰ قلم انواع لوازم یدکی خودرویی، ۴ هزار و ۸۳۸ قلم انواع لوازم خانگی و ۸۸۲ قلم انواع لوازم ابزارویراق که به صورت قاچاق حمل می‌شد، کشف و ضبط و خودرو به همراه اقلام مکشوفه تحویل مرجع قضایی شد.

معتادان شیشه برای خانواده و نزدیکان خطرناکند

یکی از نکات مورد توجه در افرادی که به مصرف شیشه اعتیاد دارند آن است که رفتارها و حرکات اطرافیان برایشان معنادار می‌شود، فرد شیشه‌ای از رفتار اطرافیان برداشت‌های نادرستی دارد و هر حرکتی برای او معنادار می‌شود. او از نگاه‌ها و یا گفته‌های عادی ۲ نفر برداشت نادرست دارد و همواره احساس می‌کند دیگران با حرف‌ها و یا نگاه‌هایشان او را متهم می‌کنند. بنابراین ممکن است در پی توهمات دست به جنایاتی بزنند و خانواده و نزدیکان آنها نخستین افراد در معرض خطر هستند.

رئیس بخش روانپزشکی پزشکی قانونی استان تهران در این خصوص می‌گوید: روان‌پریشان شیشه در ابتدای امر به خانواده خود بسیار بدبین می‌شوند. در مورد افراد متأهل نخستین شخصی که مورد اتهام و بدبینی قرار می‌گیرد همسر فرد شیشه‌ای است. شایع‌ترین تصور فرد در مورد همسرش نیز افکار هذیانی خیانت است. فرد شیشه‌ای همواره تصور می‌کند شخصی در خانه آنها حضور دارد و همسرش موضوعی را از او مخفی کرده است به همین دلیل مرتکب قتل و یا جنایاتی می‌شود که هیچ دلیل محکمی ندارد.

مهدی صابری می‌افزاید: در مورد مجردها نیز پدر، مادر، خواهر و برادر نخستین کسانی هستند که ممکن است تحت‌تأثیر تصورات موهوم فرد شیشه‌ای به قتل رسیده و یا آسیب ببینند، همچنین اگر فرد شیشه‌ای در بیرون خانه دوست نزدیکی داشته باشد که ساعات طولانی با او معاشرت کند او نیز در معرض خطر است.

به گفته وی، جنایات نادر مانند مادر و یا فرزندکشی که به طور معمول و در شرایط عادی اتفاق نمی‌افتد در افراد شیشه‌ای بیشتر دیده می‌شود دلیل وقوع این جنایات فجیع نیز آن است که روان‌پریشان شیشه دچار حس تغییر محیط می‌شوند و توهماتی پیدا می‌کنند که تحت‌تأثیر آن قادر نیستند تشخیص دهند که فرد مورد حمله فرزند یا مادرشان است.

برخی مصادیق قتل توسط روان‌پریشان شیشه

رئیس بخش روانپزشکی استان تهران در ادامه به برخی مصادیق قتل‌های اتفاق افتاده به دست افراد شیشه‌ای اشاره می‌کند و می‌گوید: در یک نمونه از معاینات روانپزشکی فردی شیشه‌ای به پزشکی قانونی ارجاع شده بود که فرزند ۴ ساله‌اش را به شکل فجیعی به قتل رسانده بود. در لحظه وقوع حادثه، او فرزند خود را به شکل یک عروسک می‌دیده که باید با پیچ گوشتی حرکات او را تنظیم کند. متأسفانه بر اثر ضربات وارد شده، این کودک خردسال به بدترین شکل ممکن جانش را از دست داده بود.

در نمونه‌ای دیگر، پدر شیشه‌ای کودک خود را به شکل عروسک چوبی در حال حرکت می‌دید که از بیرون برای کنترل رفتار او در خانه‌شان قرار داده شده است. بنابراین تصمیم می‌گیرد آن را منهدم کند و متأسفانه تحت‌تأثیر این تصورات فرزندش را تکه‌تکه می‌کند.

صابری به مورد دیگری اشاره می‌کند و می‌افزاید: در نمونه‌ای دیگر مادری شیشه‌ای تصور می‌کرد در آینده دختری با سنگ آسیاب افراد مهمی را خواهد کشت و چون فکر آن دختر فرزند خودش است در اقدامی ناباورانه دخترش را به بدترین شکل ممکن به قتل رساند.

عضو هیأت علمی سازمان پزشکی قانونی کشور ادامه می‌دهد: این نمونه‌هایی از افراد معاینه شده در بخش روانپزشکی قانونی است که تحت‌تأثیر توهمات شیشه مرتکب قتل نزدیکانشان شده‌اند. علاوه بر این، افراد زیادی نیز به این بخش ارجاع می‌شوند که تحت‌تأثیر توهمات شیشه با اطرافیان خود درگیر شده و زد و خورد داشته‌اند.

افسردگی و ناامیدی پس از ارتکاب به قتل

این متخصص روانپزشکی خاطرنشان می‌کند: روان‌پریشان شیشه معمولاً ۳ روز تا یک هفته پس از ارتکاب به قتل متوجه جنایت انجام شده می‌شوند و به دنبال آن به افسردگی و ناامیدی شدید دچار خواهند شد. برخی از آنها نیز پس از آگاهی از عملشان دست به خودکشی می‌زنند.

وی یادآور می‌شود: افراد تحت‌تأثیر مصرف شیشه دچار واقعیت گسیختگی می‌شوند و رفتارهایی خشن و بعضاً تکان‌دهنده از خود نشان می‌دهند. این ماده ۳ بخش از سیستم‌های شیمیایی حساس در مغز را که باید به صورت متعادل با یکدیگر عمل کنند تحت‌تأثیر قرار می‌دهد و به تبع آن فرد دیگر درک درستی از محیط اطراف ندارد و بعضاً به اعمالی خشن و ناباورانه دست می‌زند.

گرایش به مصرف شیشه در افراد بالای ۵۰ سال

صابری با بیان اینکه مصرف شیشه بیشتر در افراد جوان دیده می‌شود، می‌گوید: متأسفانه اخیراً مواردی از مصرف شیشه در افراد ۵۰ تا ۶۰ ساله نیز مشاهده شده که مشکلات بسیاری را برای خانواده و به ویژه همسران این افراد به وجود آورده است.

وی می‌افزاید: افراد ممکن است در سنین بالا برای رهایی از افسردگی و یا به دست آوردن توانایی برای انجام کارهای بدنی به مصرف شیشه روی آورند اما تبعاتی که این ماده برای آنها به دنبال خواهد داشت بسیار خطرناک و مشکل‌آفرین است. به نحوی که در نمونه‌ای مردی ۵۰ و چندساله تحت‌تأثیر مصرف شیشه به همسر خود بدبین شده و به دنبال آن مشکلاتی برای همسر و خانواده او ایجاد شده بود.

ترک شیشه عوارض جسمی ندارد

صابری در پایان با بیان اینکه ترک شیشه عوارض جسمی ندارد، تصریح می‌کند: متأسفانه استفاده از این ماده وابستگی شدیدی در فرد ایجاد می‌کند به نحوی که اگر تصمیم به ترک داشته باشند هر چند عوارض جسمی برای آن وجود ندارد اما حس لذت و هیجان کاذبی که به دنبال مصرف این ماده به وجود می‌آید فرد را دوباره به سمت مصرف این محرک روان می‌کشاند.

سرعت زیاد باز هم قربانی گرفت

یک کشته در حادثه واژگونی خودروی پژو در همدان

یک دستگاه خودروی پژو ۲۰۶ که با سرعت بالا در بلوار آیت‌ا... نجفی شهر همدان در حرکت بود واژگون شد و راننده آن جان باخت.

رئیس پلیس راهنمایی‌ورانندگی استان همدان گفت: ساعت ۱۹ و ۵۰ دقیقه روز گذشته یک دستگاه خودروی پژوی ۲۰۶ با سرعت بالا در بلوار آیت‌ا... نجفی در حال تردد بود که دچار سانحه شد.

حسین طلایی اضافه کرد: ناتوانی راننده در کنترل وسیله نقلیه ناشی از تردد با سرعت غیرمجاز منجر به خروج خودرو از جاده و برخورد آن با یک تکه سنگ بزرگ و در نهایت واژگونی خودرو شد که در این سانحه، راننده ۲۶ ساله آن بر اثر شدت جراحات وارده جان باخت.

وی بیان کرد: داده‌های آماری گویای این است که ۳۰ درصد سوانح درون شهری به دلیل تردد با سرعت غیرمجاز رخ می‌دهد و در زمان رانندگی با سرعت غیرمجاز شدت آثار مخرب سوانح نیز بیشتر می‌شود.

رئیس پلیس راهور از رانندگان خواست علاوه بر رعایت هشدارهای پلیسی و توجه به علایم راهنمایی‌ورانندگی از تردد باسرعت غیرمجاز در معابر درون شهری بپرهیزند.

طلایی بیان کرد: با توجه به احتمال بالای بروز سانحه رانندگی در بلوارها این معابر با همیاری و مساعدت شهرداری به دوربین‌های ثبت تخلف الکترونیکی مجهز شده و به طور شبانه‌روزی کنترل می‌شوند.

وی گفت: در ۹ ماهه نخست سال‌جاری ۴۰ درصد از سوانح در خیابان‌های اصلی، ۳۵ درصد در بلوارها، ۱۰ درصد در میادین، ۸ درصد در تقاطع‌ها و مابقی در سایر معابر درون شهری این استان رخ داده است.

در ۹ ماه امسال ۷۵ نفر در سوانح رانندگی درون شهری همدان جان باختند.

حادثه در ایران

دام زن هزار چهره برای تحصیلکرده‌ها

زن ۴۶ ساله خود را فارغ‌التحصیل مالزی، استاد دانشگاه، وکیل دادگستری و یک فرد بانفوذ در دانشگاه‌های کشور معرفی می‌کرد تا بتواند دست به کلاهبرداری از طعمه‌های تحصیلکرده‌اش بزند.

نخستین شکایت از این زن خردادماه امسال در اداره پلیس شهر رشت ثبت شد. شاکی فارغ‌التحصیل مقطع فوق‌لیسانس در یکی از دانشگاه‌های رشت بود که از مدت‌ها پیش به‌دنبال کار می‌گشت تا اینکه در دام زن کلاهبردار گرفتار شد.

این مرد جوان در تشریح ماجرا به مأموران گفت: «مدت‌ها بود علاقه داشتم در دانشگاه اردبیل مشغول به‌کار شوم تا اینکه با زنی آشنا شدم که می‌گفت مدرک دکتری رشته کامپیوتر را از دانشگاهی در مالزی دریافت کرده است اما چون هنوز کارهای مربوط به تسویه حساب با دانشگاه را انجام نداده، مدرکش به دستش نرسیده است.»

این زن مدعی بود که نفوذ زیادی در دانشگاه‌های مختلف و آشنایانی در مجلس دارد. وقتی از علاقه‌ام به‌کار در دانشگاه اردبیل باخبر شد، گفت که نماینده این شهر را به خوبی می‌شناسد و می‌تواند کاری کند که من در دانشگاه آنجا استخدام و مشغول به‌کار شوم. من هم که حرف‌های او را باور کرده بودم، مدارک مورد نیاز را در اختیارش قرار دادم و حتی وقتی مدعی شد که بابت انجام این کار باید ۱۰میلیون تومان پرداخت کنم، این مبلغ را از اقوام و آشنایان قرض گرفتم و به حساب او واریز کردم. ولی پس از مدتی این زن ناپدید شد و دیگر به تماس‌هایم پاسخ نداد. این همه اظهارات مرد جوان نبود؛ زیرا وی در ادامه از دومین کلاهبرداری زن شیاد نیز پرده برداشت.

وی گفت: از آنجا که حرف‌های این زن را باور کرده بودم، یکی از دوستانم را به او معرفی کردم. دوستم هم مثل من تحصیلکرده بود و می‌خواست عضو هیأت علمی یکی از دانشگاه‌ها شود. این زن به او گفت که به راحتی می‌تواند کارهای عضویت او در هیأت علمی دانشگاه را انجام دهد و با این بهانه ۸ میلیون تومان از وی گرفت اما سر او هم کلاه گذاشت و دیگر خبری از وی نشد.

پس از اظهارات نخستین شاکی، تحقیقات برای شناسایی و دستگیری زن کلاهبردار آغاز شد. هنوز نشانی از او به‌دست نیامده بود که مأموران با شکایت‌های مشابه دیگری نیز روبه‌رو شدند. شکایت‌هایی که نشان می‌داد این زن از افراد دیگری نیز با همین شگرد کلاهبرداری کرده است.

بررسی‌ها نشان می‌داد که زن هزار چهره با معرفی خود به‌عنوان استاد دانشگاه، عضو هیأت علمی یا وکیلی بانفوذ که آشنایان زیادی در مجلس دارد طعمه‌هایش را از بین دانشجویان یا فارغ‌التحصیلان مقطع فوق‌لیسانس انتخاب می‌کرد و به آنها وعده گرفتن وام‌های میلیونی، عضویت در هیأت علمی یا استخدام در سازمان‌ها و ادارات دولتی می‌داد. سپس به بهانه‌های انجام کارهای اداری از آنها مبالغی میلیونی دریافت می‌کرد.

درحالی که تعداد شاکیان این زن به ۸ نفر رسیده بود، مردی با پلیس تماس گرفت و سرنخ مهمی در اختیار مأموران قرار داد. او گفت که زن هزار چهره قرار است به بهانه گرفتن وام میلیونی از وی مبلغی دریافت کند اما چون او از ماجراهای کلاهبرداری‌های این زن خبر داشته، تصمیم گرفته موضوع را به پلیس خبر دهد. با اطلاعاتی که این مرد در اختیار مأموران قرار داد، آنها راهی محل قرار شدند و توانستند زن هزار چهره را زمانی که برای دریافت پول آمده بود در بندرانزلی دستگیر کنند.

فلاح کریمی، رئیس پلیس آگاهی استان گیلان با بیان این خبر گفت: بازجویی از متهم نشان می‌دهد که او با انتشار کارت تدریس، خودش را دکتر معرفی می‌کرد و مدعی می‌شد که بیش از ۱۷سال سابقه کاری دارد و در زمینه‌های مختلفی از جمله نرم‌افزار، مکانیک و عمران تدریس می‌کرده است.

سودوکو ۲۲۶۳

							7	
					9			4
	6			4	1			
						4		
		8		1				
6							1	3
				5				
	5				4		9	7
			9	7				8

پاسخ‌های شماره قبل

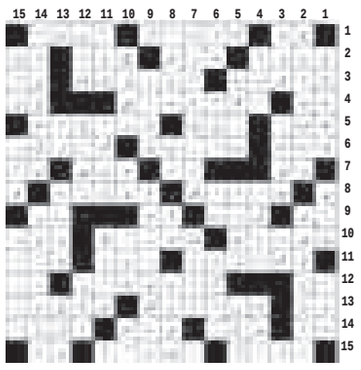

۸	۹	۶	۲	۴	۵	۷	۱	۳
۵	۷	۳	۶	۱	۸	۴	۲	۹
۴	۲	۱	۹	۳	۷	۸	۵	۶
۳	۸	۴	۱	۹	۲	۵	۶	۷
۷	۶	۲	۳	۵	۴	۹	۸	۱
۱	۵	۹	۷	۸	۶	۲	۳	۴
۲	۳	۵	۴	۷	۱	۶	۹	۸
۹	۴	۸	۵	۶	۳	۱	۷	۲
۶	۱	۷	۸	۲	۹	۳	۴	۵

جدول ۲۲۶۳

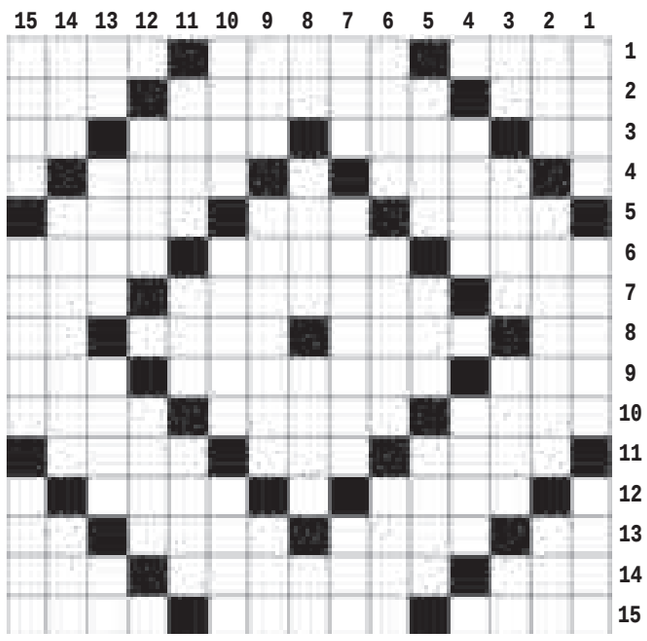

افقی

۱-برنا-نیکوکاران-واپسین ۲-درخت جنگلی-از فرشتگان درگاه‌الهی-دارو ۳-سراب-خنده رو-خودروی جنگی-بالا آمدن آب دریا ۴-پارچه براق-دهنه ۵-از دسرهای همراه غذا-جاودانه-بی آبرو ۶-جنس مقابل نر-اعتراف کردن-نوعی پارچه نفیس ۷-از بتهای جاهلیت-اهل قلم-برق منفی ۸-خطکش مهندسی-خرقه درویش-رسا-توان آخر ۹-رتبه بندی کاراته-پایدار-نشانه الهی ۱۰-ترمز کشتی-چرخ چاه-از جهات اصلی ۱۱-شتر تندرو-جشن باستانی-ساقه قارچ ۱۲-جانشینان-عدو ۱۳-مرغ میرود-چاقو-لم-وی ۱۴-گرد و غبار-سردار نامی ایرانی-گیره پزشکی ۱۵-ویرا-حامله-پاییز

عمودی

۱-پر دلی-میانه رو-تجهیز شده ۲-پارچه دریایی-شلاق-رنگ دریا ۳-با-برودت-خاتم انگشتر-علوفه گاو ۴-قرقی-سرها ۵-صلح و سازش-خواب-فرومایه ۶-سهل و ساده-فرزندان-یگانه ۷-قطع کردن-دریای بزرگ-خالص ۸-علامت مفعولی-جزیره نزدیک ترکیه-اسب حضرت علی (ع)-خاک صنعتی ۹-بیماری گیاهان-محل تحصیلات عالیه-اریکه ۱۰-واحد پول قطر-رادار-مغازه ۱۱-ترمز کشتی-خورشید و آفتاب-لیف خرما ۱۲-نوار صوتی-حس بویایی ۱۳-رخسار-رسوب یخچال-درستکار-لبریز ۱۴-امروز تازی-گازی بی رنگ و تندبو-زود وفوری ۱۵-سود و فایده-زهر کشنده-عزیز مصر

پیام تاریخ، تمدن و فرهنگ مادستان
The Message Of Madestan's History & Civilization & Culture
روزنامه همدان پیام
۹
چهارشنبه ● ۲۴ دی‌ماه ۱۳۹۳ ● شماره ۲۲۶۳
جامعه
ejtemaei@hamedanpayam.com

انتشار بسته آموزشی با موضوع ازدواج

مدیر آموزش‌های فرهنگی سیاسی نهاد نمایندگی مقام معظم رهبری در دانشگاه‌ها از انتشار چهارمین بسته آموزشی مرکز آموزش مجازی دانشگاهیان با موضوع ازدواج دانشجویی خبر داد. به گزارش ایسنا، مرتضی فاضلی با بیان این خبر گفت: در این دوره آموزشی عواملی که موجب موفقیت بیشتر دانشجویان دختر و پسر در امر مقدس ازدواج می‌شود مورد توجه بوده و تلاش شده است محتواهای مناسب برای ارتقای آگاهی و شناخت زوجین از شیوه‌های ارتباط مؤثر میان همسران و مهارت‌های سازگاری در زندگی بانشاط و موفق ارائه شود.

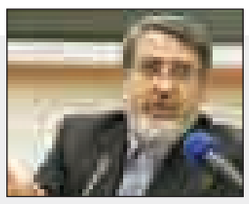

آخرین وضعیت پرونده اسیدپاشی در اصفهان

وزیر کشور در مورد آخرین جزئیات پرونده اسیدپاشی در اصفهان توضیح داد. به گزارش مهر، عبدالرضا رحمانی‌فضلی در مورد آخرین پرونده اسیدپاشی در اصفهان گفت: این موضوع در شورای امنیت در دست بررسی است و پیگیری‌های جدی هم توسط نیروی انتظامی در حال انجام است. البته مورد جدیدی هم رخ داده بود که عوامل آن کشف شدند. این پرونده هر هفته توسط وزارت کشور و مسئولان امنیتی پیگیری می‌شود.

برخورد با بدپوششان برابر مقررات

فرمانده نیروی انتظامی درباره برخورد پلیس با بدپوششان نیز گفت: برابر مقررات با این افراد برخورد می‌کنیم. البته تلاشمان این است که با تذکر مشکل را حل کنیم. به گزارش ایسنا، اسماعیل احمدی‌مقدم گفت: وظیفه پلیس فتا رصد فضای مجازی و انتقال آن به دستگاه‌های مربوط است؛ البته نباید حتماً شاکی وجود داشته باشد تا ما اقدام کنیم، ما خودمان بر این فضاها رصد داریم و در صورت رؤیت جرایم مشکوک می‌توانیم ورود نیز داشته باشیم.

فرمانده انتظامی استان به تشریح عملکرد نیروهای تحت امر خود پرداخت

رشد رضایت مردم از پلیس

▪ مهدیان‌نسب می‌گوید: استان برای سوداگران مرگ ناامن است

اکرم چهاردولی

تشریح عملکرد ۹ ماهه انتظامی استان، روند اجرایی تشکیل پلیس افتخاری، ساماندهی شبگردها و سرایداران، افزایش ۲۰ درصدی رضایتمندی مردم از پلیس، بررسی ۱۵ نقطه حادثه‌خیز، کسب نمره قبولی سلامت اداری در پلیس، مطلوب ارزیابی کردن وضعیت حجاب در استان و... از مهمترین مباحث مطرح شده از سوی فرمانده انتظامی استان در نشست خبری روز گذشته با خبرنگاران بود.

معتاد ولگرد کم شده است

حاجی‌محمد مهدیان‌نسب با بیان اینکه فضای استان برای توزیع‌کنندگان مواد مخدر و سوداگران مرگ ناامن است، گفت: چهره امروز شهر از نظر وجود معتادان بسیار متفاوت شده و معتاد ولگرد در شهر به جز در چند نقطه حاشیه شهر دیده نمی‌شود.

شناسایی ۱۷۰۲ نفر پلیس افتخاری

فرمانده انتظامی همدان با تأکید بر اینکه ۱۶ طرح پیشگیرانه در حوزه‌های مختلف برای برقرای امنیت و حفاظت اموال و جان مردم طراحی و اجرا شده است، اظهار کرد: تاکنون هزار و ۷۰۲ پلیس افتخاری شناسایی شده که مراحل جذب آنها در حال انجام است و بزودی در یک مراسم باشکوه آغاز به کار می‌کنند.

ساماندهی شبگردها و سرایداران

فرمانده انتظامی استان همدان با بیان اینکه ساماندهی شبگرد و سرایدارها برای افزایش میزان امنیت در دست اجراست، گفت: تاکنون هزار و ۴۲۷ شبگرد را ساماندهی کرده‌ایم اما چشم‌انداز ما در سال ۹۳ برای ساماندهی شبگردها ۲ هزار و ۵۰۰ نفر است.

وی با تأکید بر اینکه برای تعیین سرایدار برای کارخانه‌ها، مناطق مسکونی و تجاری به‌ویژه در شهرهای صنعتی از پلیس استعلام می‌شود، افزود: پیشنهاد می‌کنیم مردم برای افزایش میزان امنیت از فناوری روز مانند دوربین مداربسته با مشاوره از پلیس استفاده کنند.

ارتقای حس امنیت

وی با بیان اینکه در مناطق مجهز به دوربین‌های مداربسته سارقان جرأت حضور هم پیدا نکردند، گفت: در حوزه اجتماعی و ارتقای احساس امنیت، هزار و ۴۸۰ طرح عملیاتی در استان علاوه بر وظایف پلیس انجام دادیم که محله‌محور بوده و در آن با مزاحمان، خرده‌فروشان مواد مخدر و سایر مسائل مخل امنیت برخورد شده است.

افزایش ۲۰ درصدی رضایتمندی مردم از پلیس

مهدیان‌نسب با بیان اینکه انتشار عملکرد اقدامات پلیس در سطح جامعه موجب افزایش میزان رضایتمندی مردم می‌شود، اظهار کرد: پلیس خود را در معرض سنجش مردم قرار داده و افراد می‌توانند با برقراری تماس با سامانه ۱۹۷ نظرات و انتقادهای خود را مطرح کنند.

فرمانده انتظامی همدان با اشاره به افزایش ۲۰ درصدی میزان رضایتمندی مردم از پلیس اظهار کرد: در ۹ ماه گذشته ۱۰۹ درصد افزایش طرح‌ها نسبت به سال گذشته بوده که افزایش رضایتمندی مردم را به دنبال داشته است.

وی فرهنگ‌سازی را یکی از اولویت‌های برجسته پلیس دانست و افزود: تاکنون ۲ هزار و ۴۸۹ جلسه چهره‌به‌چهره و کارگاهی توسط کلانتری‌ها و پلیس‌های تخصصی در سطوح مختلف برای مردم برگزار شده است.

دستگیری ٦٤ کلاهبردار اینترنتی

مهدیان‌نسب با اشاره به اینکه در حوزه فضای مجازی و سایبری ۷ هزار و ۳۵۲ سایت اینترنتی را نظارت و کنترل کردیم، تصریح کرد: در راستای جلوگیری از رفتارهای ناشایست و اعمال مجرمانه ٦٤ نفر کلاهبردار دستگیر و با ۲٦۳ نفر دارای صفحات مجرمانه برخورد شده است.

وی با بیان اینکه همه مردم روزمره با ترافیک در ارتباط هستند، ادامه داد: ۱۵ نقطه حادثه‌خیز به کمک سازمان‌های متولی شناسایی شده است که از این تعداد ۱۰ نقطه را اصلاح کردیم، ۵ نقطه نیز در حال اصلاح است.

فرمانده انتظامی استان همدان با اشاره به افزایش ۲ برابری مسافرت‌ها به استان نسبت به سال گذشته اظهار کرد: تابستان امسال همدان میزبان مسافران بسیاری بود که اتفاقی از لحاظ اعمال مجرمانه برای مسافران و گردشگران رخ نداد.

مهدیان‌نسب با اشاره به اینکه در زمینه تردد به کربلا نیز مشکلی در ترافیک رخ نداد، گفت: در سال جاری تصادفات فوتی درون‌شهری و برون‌شهری ۱٦ درصد کاهش داشته است.

مبارزه قاطع با توزیع‌کنندگان مواد مخدر

مهدیان‌نسب با بیان اینکه یکی دیگر از رویکرد اصلی پلیس مقابله با تهیه و توزیع‌کنندگان مواد مخدر به ویژه خرده‌فروشان است، اظهار کرد: امسال تاکنون ٤ تن و ۲۵۰ کیلوگرم مواد مخدر با تلاش پلیس مواد مخدر استان و همکاران در سطوح مختلف کشف شده است.

مبارزه با مواد مخدر مطالبه جدی مردم

وی با بیان اینکه مبارزه با مواد مخدر مطالبه جدی مردم است، گفت: پلیس تمام سرانگشتان خود را برای مبارزه با مواد مخدر حساس کرده است به طوری که امسال ۲۹ درصد افزایش کشف مواد مخدر را داریم که اگر مواد پیش‌نیاز را نیز محاسبه کنیم بیش از ۳۰ درصد افزایش کشف داشتیم.

پالایش ۱۳٦۱ معتاد ولگرد

فرمانده انتظامی همدان با بیان اینکه برای مقابله با مواد مخدر به ویژه قرص‌های روانگردان ۷۱ باند متلاشی و ۳۷۱ طرح تخصصی اجرا شده است، تصریح کرد: هزار و ۳٦۱ معتاد ولگرد را پالایش کردیم و برای درمان به مرکز ماده ۱٦ معرفی کردیم.

وی ادامه داد: ۵ هزار و ۷۸۲ قاچاقچی تاکنون دستگیر شده، به طوری که استان برای قاچاقچیان دیگر امن نیست.

مهدیان‌نسب با اشاره به اینکه تاکنون ۲۸ هزار نفر که در معرض خطرات مواد مخدر بودند به صورت چهره‌به‌چهره و کارگاهی آموزش دیدند، خاطرنشان کرد: امسال در حوزه مبارزه با قاچاق کالا توانستیم ۱۹۵ میلیارد تومان کالا کشف کنیم که نسبت به سال گذشته ۱۵ درصد افزایش داشته و ۲۱۵ باند قاچاق کشف شده است.

فرمانده انتظامی همدان با اشاره به اینکه ۱۳ سازمان برای پیشگیری از سرقت دخیل هستند، اظهار کرد: به دنبال استفاده از ظرفیت مردمی و بهره‌گیری از نهایت توان ۱۳ اداره در حوزه پیشگیری از سرقت هستیم.

وی با اشاره به اینکه ۸۸ درصد از وقوع سرقت کشف شده، افزود: تاکنون ۳۵ باند سرقت متلاشی و هزار و ۷۰۰ سارق دستگیر شده است.

مهدیان‌نسب با اشاره به اینکه پیشگیری مقدم بر درمان و کشف است، تصریح کرد: در حوزه عفاف و حجاب اقدامات گسترده‌ای شده و با واحدهای قلیان‌فروشی و توزیع مواد غیرقانونی برخورد و بسیاری از واحدها متخلف پلمب شده است.

وضعیت پوشش در شهر بسیار خوب است

وی با تأکید بر اینکه در بررسی‌های به عمل آمده وضعیت پوشش در شهر بسیار خوب است، ادامه داد: امسال۷ ایستگاه فرهنگی ایجاد شد و ۱۱ هزار و ۵۰۰ نفر در مراکز مشاوره پلیس به صورت رایگان خدمات گرفتند.

فرمانده انتظامی همدان با بیان اینکه همه کلانتری‌ها به دایره مشاوره مددکاری مجهز هستند، تصریح کرد: حدود ۸۵ درصد پرونده‌های که به مراکز مددکاری ارجاع شده به مصالحه رسیده است.

وی با اشاره به اینکه فوریت پلیسی کاملاً تخصصی شده است، ادامه داد: زنگ‌خور پلیس در مورد اعلام سرقت ۲۹ درصد کاهش یافته و ۹۹/۵ درصد سرقت‌ها در سامانه پلیس ثبت و پیگیری شده است.

مهدیان‌نسب با تأکید بر اینکه امنیت تولید اجتماعی است، خاطرنشان کرد: شعار انتظامی استان امنیت مردم‌نهاد و پلیس خدمتگزار است، زیرا امنیت مبتنی بر اراده مردم، می‌تواند پایدار باشد.

مدیر غذا و داروی دانشگاه علوم پزشکی همدان:

بیماران صعب‌العلاج مشکل دارو ندارند

همدان با مشکل کمبود دارو برای بیمارن صعب‌العلاج مواجه نیست.

مدیر غذا و داروی دانشگاه علوم پزشکی وضعیت استان همدان را در خصوص میزان داروهای بیماری‌های صعب‌العلاج مطلوب ارزیابی کرد و گفت: در رابطه با داروهای بیماری‌های سرطان، ام‌اس و... استان با کمبود دارو مواجه نیست.

راضیه مساعد در گفت‌وگو با فارس، در خصوص کمبود داروهای وارداتی، واردات فراورده‌های دارویی به کشور را در اختیارات معاونت‌های غذا و دارو دانشگاه‌های علوم پزشکی ندانست و خاطرنشان کرد: در صورت مواجهه با کمبود داروهای وارداتی بلافاصله موضوع به اطلاع وزارت متبوع رسانده می‌شود.

مدیر غذا و داروی علوم پزشکی همدان با بیان اینکه مشکل خاصی نسبت به میزان داروهای سرماخوردگی با توجه به فصل زمستان در استان وجود ندارد، گفت: در این خصوص مشکل خاصی از لحاظ تعداد داروهای سرماخوردگی وجود ندارد و استان از وضعیت مطلوبی برخوردار است.

وی در پاسخ به سؤالی مبنی بر اینکه چه توصیه‌ای نسبت به تجویز برخی داروها که از سوی برخی پزشکان صورت می‌گیرد و مردم نیز استفاده آنچنانی به آن داروها ندارند، چیست، بیان کرد: پزشکان همکار با توجه به دانش و تجربه کسب شده در دانشکده‌های معتبر کشور معمولاً بهترین

پروتکل درمانی را در فرایند درمان اتخاذ می‌کنند.

مساعد ادامه داد: اما با این وجود روند تجویز از مسیرهای مختلف از جمله کمیته بررسی تجویز و مصرف منطقی دارو رصد شده است و توصیه‌های لازم به پزشکان ارائه می‌شود.

مدیر غذا و داروی علوم پزشکی همدان با بیان اینکه واکسن پیشگیری از ابتلا به آنفلوآنزا به مقدار کافی از طریق شرکت‌های توزیعی عرضه می‌شود، افزود: پزشکان به دلیل پیشگیری از ابتلا به آنفلوآنزا به‌ویژه در افراد سالخورده و یا برخی بیماران که حمایت از سیستم ایمنی آنها ضروری است و نیز در افرادی که قصد سفر به کشورهای با خطر بالای ابتلا به آنفلوانزا را دارند، اقدام به تجویز واکسن آنفلوانزا می‌کنند.

وی با اشاره به مصرف خودسرانه داروها از سوی بعضی افراد، افزود: مصرف خودسرانه هرگونه اقلام دارویی بدون تجویز پزشک ممکن است آثار جبران‌ناپذیری به همراه داشته باشد.

مساعد گفت: در ابتلا به سرماخوردگی نیز پیش از مصرف هرگونه دارو باید با پزشک و داروساز مشورت کرد.

وی در پاسخ به سؤالی مبنی بر چگونگی کنترل قیمت داروها در داروخانه‌ها و اینکه چرا یک داروی خاص با قیمت‌های متفاوتی در داروخانه‌ها به فروش می‌رسد، افزود: قیمت گذاری داروها از وظایف شورای‌عالی قیمت گذاری بوده است و براساس فاکتور معتبر صادره از سوی شرکت‌های توزیعی انجام می‌شود و آن در بازرسی‌های منظم از مراکز دارویی مورد توجه قرار می‌گیرد.

مساعد با اشاره به اینکه چه دارویی آزاد فروخته می‌شود و یارانه به کدام داروها تعلق می‌گیرد، افزود: برخی داروها به عنوان otc که فهرست آنها در سایت سازمان غذا و دارو موجود است، بدون ارائه نسخه قابل عرضه خواهد بود.

مدیر غذا و داروی دانشگاه علوم پزشکی همدان افزود: برخی از داروهای تجویزی نیز ممکن است مورد تعهد سازمان‌های بیمه‌گر نباشد و غیر بیمه محاسبه شوند.

شیوه‌نامه اجرایی مقابله با تولید و مصرف مشروبات الکلی ابلاغ شد

دبیر کمیته ملی پیشگیری و مبارزه با مشروبات الکلی از ابلاغ شیوه‌نامه اجرایی مقابله با قاچاق، تولید، توزیع، نگهداری و مصرف مشروبات الکلی توسط وزیر کشور خبر داد.

به گزارش مهر، امیرهوشنگ عندلیبیان گفت: این شیوه‌نامه در کمیته ملی پیشگیری و مبارزه با مشروبات الکلی تهیه و وظایف ۱٤ دستگاه و سازمان که نقش اساسی و اصلی در مقابله با مصرف مشروبات الکلی در کشور دارند را مشخص می‌کند. در این شیوه‌نامه تلاش شده که حداکثر مشارکت دستگاه‌ها و سازمان‌های مسئول در سطوح ملی جلب شود.

وی بیان کرد: در همین ارتباط نیز در خردادماه ۹۲ در پنجاه و نهمین نشست شورای اجتماعی کشور سند ملی پیشگیری، مقابله، درمان، کاهش آسیب و بازتوانی مشروبات الکلی که در همین کمیته تهیه شده بود به تصویب رسید و از سوی وزیر کشور برای اجرا به همه ذی‌نفعان ابلاغ شد.

دبیر کمیته ملی پیشگیری و مبارزه با مشروبات الکلی اهداف راهبردی این سند را کاهش بار مصرف الکل، نهادینه‌سازی سهم و نقش سازمان‌ها و دستگاه‌های دولتی و سازمان‌های مردم نهاد در کاهش بار مصرف الکل، آگاه‌سازی جامعه از علل ریشه‌ای و عوامل گرایش و پیامدهای مصرف الکل، ارتقای بهره‌مندی از خدمات درمان و کاهش آسیب و بازتوانی مصرف الکل، مهار و کنترل مصرف و

همچنین کاهش دسترسی به الکل و افزایش هزینه جرایم مرتبط با الکل برشمرد.

وی با تأکید بر اینکه این سند زمینه مناسب در دستگاه‌ها برای اجرای دستور مداخلات پیشگیری را فراهم کرده است، گفت: تکالیف و انتظارات از تمام دستگاه‌های ذی‌نفع برای مبارزه همه‌جانبه با آسیب مصرف مشروبات الکلی پیش‌بینی، مشخص و تأکید شده که دستگاه‌ها و سازمان‌ها متولی هر برنامه، شیوه‌نامه اجرایی آن را تهیه و در اختیار کمیته ملی قرار دهند.

دانشگاه

دانشجوی بدهکار مشمول جریمه دیرکرد می‌شود

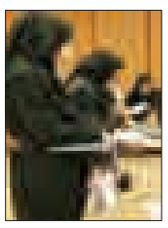

دانشجویان بدهکار به صندوق رفاه دانشجویان از سال آینده مشمول جریمه دیرکرد می‌شوند.

معاون پشتیبانی و منابع انسانی صندوق رفاه دانشجویی گفت: دانشجویانی که از سال‌های گذشته به صندوق رفاه دانشجویان بدهکار هستند، مشمول جریمه دیرکرد حداقل ۱۲ درصدی می‌شوند.

فردین تقی‌زاده در گفت‌وگو با مهر افزود: البته اینکه دانشجو چند درصد مشمول جریمه دیرکرد شود به مصوبه هیأت امنای صندوق رفاه دانشجویان بستگی دارد، ولی حداقل ۱۲ درصد اعلام شده است.

معاون پشتیبانی و منابع انسانی صندوق رفاه دانشجویی ادامه داد: همچنین در آینده نزدیک بدهکاران صندوق رفاه دانشجویی در زمره بدهکاران بانکی کشور قرار خواهند گرفت.

نکته

وضعیت فرزندآوری تحصیلکرده‌ها

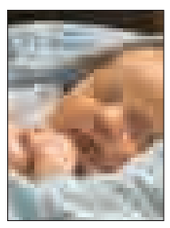

مدیرکل دفتر اطلاعات، آمار و جمعیت سازمان ثبت احوال با اشاره به اینکه حدود ۹۰ درصد تحصیلکرده‌ها (کاردانی و کارشناسی) حداکثر ۲ فرزند دارند، گفت: ۳٤/۱ درصد این افراد بچه ندارند.

علی‌اکبر محزون در گفت‌وگو با مهر افزود: یکی از موضوعاتی که در سازمان ثبت احوال مورد بررسی قرار گرفته میزان فرزندآوری در سطوح مختلف تحصیلی بوده و این تحلیل براساس آخرین سرشماری انجام شده در کشور صورت گرفته است.

وی به آمار بی‌فرزندی و تک‌فرزندی اشاره و تأکید کرد: بررسی‌های انجام شده نشان می‌دهد ۸ درصد افراد دارای تحصیلات ابتدایی بدون فرزند و ۱۳/۵ درصد آنها یک فرزند دارند. همچنین ۱۳/٤ درصد افراد دارای تحصیلات راهنمایی نیز بدون فرزند و ۲۳/۱ درصد آنها یک فرزند دارند.

به گفته وی، در آخرین سطح کارشناسی ارشد و دکتری نیز ۲٤ درصد بدون فرزند و حدود ۲۸ درصد نیز یک فرزند دارند.

بهداشت

کدام داروها ارزان می‌شود

مدیرکل نظارت و ارزیابی دارو و مواد مخدر سازمان غذا و دارو، گفته است، قیمت دارو در نیمه دوم سال بدون تغییر خواهد بود و داروهای وارداتی نیز ارزان خواهد شد.

مهدی پیرصالحی معتقد است: داروهایی که از لحاظ ریالی بیشترین مصرف را دارند، جزو این موارد محسوب می‌شوند که در این زمینه حدی تعیین کرده‌ایم و برای داروهایی که بیشتر از این سقف قیمت داشته باشند، مشمول واردات موازی می‌شوند. در واقع، سازمان غذا و دارو در نظر دارد قیمت آن دسته از داروهایی را که کمتر از سال قبل فروش داشتند را در مذاکرات با شرکت‌ها کاهش دهد.

به گفته پیرصالحی، سازمان غذاو دارو جهت کمک به بیماران و کاهش قیمت دارو از مبدأ، با شرکت‌های واردکننده وارد تعامل شده که پیش از این سیاستگذاری‌های قیمتی بر این بود که قیمت توسط واردکننده اعلام شود.

نیش و نوش

ایسنا: فعالیت آزادانه و غیرقانونی میوه‌فروشان دوره‌گرد

اون‌هایی که ثابت هستن نظارت نمیشن چه برسه به دوره‌گردها!

ایرنا: بورس دوام نیاورد

شما می‌تونید باز هم تلاش کنید!

ایسنا: پیش‌بینی وضعیت تولید و اقتصاد ایران در سال آینده

این‌طور که پیش میره همه قضیه هر سال دریغ از پارساله!!!

تابناک: سرانه مصرف شیر ایرانی‌ها کمتر از استاندارد جهانی

این همون سبد خانواره که روزبه‌روز تعدادش کم میشه!

مهر: گزارش رشد اقتصادی ۹۳ بهار ۹۴ منتشر می‌شود

یعنی انقدر رشد داشتید که نمی‌تونید الان بدید!

مهر: سال آینده تمام کارگران ساختمانی بیمه می‌شوند

امیدواریم!!!

فارس: بیماران صعب‌العلاج همدان مشکل کمبود دارو ندارند

خدا کنه بررسی‌تون دقیق باشه!

فرارو: وزارت علوم: دانشگاه احمدی‌نژاد رسمیت ندارد

بدون شرح!!!

خبر آنلاین: کشف آسیب‌پذیری امنیتی خطرناک در اینستاگرام

موضوع امنیتی شد!!!

تابناک: فیس‌بوک چینی می‌شود

همینو کم داشتیم!

ایسنا: رویکرد بیمه در بخش کشاورزی تجاری نیست

به نفع کشاورزان تموم بشه بقیه‌اش مهم نیست!

تابناک: تولید عسل زنبور ندیده در کشور!

چی میگی...! ندیده دیگه چه مدلیه؟!

مهر: ۱۲۳هزار نفر دیگر خانه‌نشین شدند

جالبه به جای اشتغال به جامعه بیکار اضافه می‌کنیم!!!

فارس: معاون عمرانی استاندار همدان: برنامه‌های جشنواره زمستانی محتوایی باشد نه نمادین

البته اگه برف هم داشته باشه خوبه!!!

خبر

یک کارشناس حوزه زنان تأکید کرد

۸۳ درصد زنان ایرانی بیکارند

یک کارشناس حوزه زنان درباره عملکرد متولیان امور در ۲۰ سال اخیر در حوزه کاهش فقر زنان گفت: پیش از این سند اشتغال زنان تدوین شده است و باید به این سند توجه و در صورت نیاز آن را تکمیل کرد. نیاز به بسته‌ای داریم تا سلسله عوامل مؤثر بر اشتغال زنان ایرانی در آن دیده شود تا از این طریق هم زمینه حضور اجتماعی و اقتصادی زنان برای ارتقای وضعیت معیشتی آنها فراهم شود و هم به پایه‌های خانواده و نقش مادری و همسری زنان آسیب وارد نشود.

پروین هدایتی در گفت‌وگو با ایسنا افزود: کارپایه پکن به عنوان سندی راهبردی در حمایت از حقوق زنان و دختران در عرصه بین‌المللی مطرح است و یکی از مباحث مطرح شده در این سند، فقر زنان در همه نقاط جهان به ویژه آسیاست.

وی با بیان اینکه شاخص‌های تعیین فقر در کشورهای مختلف با یکدیگر تفاوت دارد، گفت: ممکن است در برخی کشورها شاخص‌های فقر به‌گونه‌ای و در کشورهای دیگر به‌گونه دیگر باشد اما لازم است به جنبه‌های حمایت اجتماعی و اقدامات پیشگیرانه از سوی دولت‌ها برای زنان توجه شود.

این کارشناس حوزه زنان اضافه کرد: اشتغال به عنوان یکی از شاخص‌ها برای برطرف کردن فقر مطرح است. جوامعی که تولید زیادی دارند آمار اشتغال آنها افزایش می‌یابد و قشرهای مختلف از جمله زنان از فقر نجات پیدا می‌کنند. در کشور ما از سال‌های پیش به این موضوع توجه شده است. یکی از نشانه‌های اصلی جمعیت ایران بحث جوان بودن جمعیت ایران است، اما از این ظرفیت نتوانسته‌ایم استفاده لازم را ببریم.

هدایتی در ادامه گفت: با بررسی شاخص‌های آماری در کشورهای مختلف، متوجه می‌شویم که زنان فعال ایران در عرصه اقتصادی به صورت میانگین ۱۲ تا ۱٦ درصد هستند. بنابراین حدود ۸۳ درصد از جمعیت زنان ایرانی از نظر اقتصادی غیرفعال محسوب می‌شوند و لازم است به این وضعیت توجه شود.

وی افزود: از هر ۱۰۰ زن ایرانی ۸۳ تا ۸٤ نفر در حوزه اقتصادی فعالیت نمی‌کنند، یعنی بیکار و غیرفعال هستند و اگر جمعیت کودکان و افراد مسن را نیز به این افراد اضافه کنیم، آشکار می‌شود که جمعیت زیادی از ایران فعالیت اقتصادی ندارند و همین امر فقر را تشدید می‌کند.

وی افزود: در حال حاضر آمار استخدام زنان در وزارتخانه‌ها به شدت کاهش پیدا کرده است. یکی از دلایل عمده آن این است که مردان متکفل خانواده محسوب می‌شوند. علاوه بر آن به‌کارگیری زنان در حوزه‌های کاری مختلف، کارفرمایان را دچار مشکل می‌کند و همین امر موجب بهره‌نبردن از توانایی‌های زنان در حوزه اقتصادی می‌شود.

وی افزود: در حال حاضر حضور زنان در بخش‌های آموزشی، بهداشتی، فرهنگی، تحقیقاتی و خدماتی بیش از حوزه‌های صنعتی و کشاورزی است و باید به این موضوع توجه شود.

پیام تاریخ، تمدن و فرهنگ مادستان
The Message Of Madestan's History & Civilization & Culture
روزنامه همدان پیام ۱۰
چهارشنبه ● ۲۴ دی‌ماه ۱۳۹۳ ● شماره ۲۲۶۳
اقتصاد
eghtesad@hamedanpayam.com

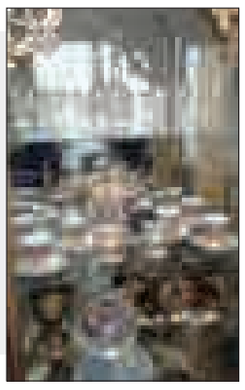

نمایشگاه جهیزیه عروس در همدان برگزار می‌شود

نمایشگاه جهیزیه عروس و خدمات مرتبط با ازدواج برای نخستین‌بار در همدان در بهمن‌ماه برگزار می‌شود.

به گزارش ایسنا، این نمایشگاه همزمان با دوازدهمین نمایشگاه تخصصی لوازم آرایشی، بهداشتی، شوینده، سلامت و زیبایی است که از یکم بهمن‌ماه آغاز می‌شود و تا ٦ بهمن‌ماه نیز ادامه دارد. در این نمایشگاه مجموعه اداره ورزش و جوانان، بهزیستی و کمیته امداد امام خمینی(ره) نیز حضور داشته و در ارائه خدمات آموزشی و مشاوره در امور ازدواج هم مشارکت خواهند داشت. این نمایشگاه از ساعت ۱۵ تا ۲۰ و ۳۰ دقیقه پذیرای بازدیدکنندگان خواهد بود.

دولت اصل ٤٤ را صحیح اجرا کند

توقع این است که دولت رتبه ۱۳۲ ایران در شاخص فضای کسب و کار را ارتقا دهد.

عضو هیأت نمایندگان اتاق بازرگانی ایران خواستار ارائه آزادی‌های اقتصادی و اجرای صحیح اصل ٤٤ از سوی دولت شد و گفت: داشتن ۷ هزار صادرکننده برای یک کشور با جمعیت ۸۰ میلیون نفری شایسته نیست؛ بنابراین باید تمهیداتی اندیشیده شود که صادرکنندگان بیش از هر زمان دیگری بتوانند در اقتصاد کشور نقش‌آفرین باشند. به گزارش مهر، ابراهیم جمیلی افزود: هم‌اکنون شرایط به گونه‌ای شده که قوانین دست و پاگیری پیش روی فعالان بخش اقتصادی قرار گرفته است، به نحوی که یک فعال اقتصادی برای تبلیغ کارت بازرگانی خود باید مفاصا حساب مالیاتی و بیمه ارائه دهد.

یادداشت

بررسی روابط تجاری و اقتصادی جمهوری اسلامی ایران و اتحادیه اروپا

◄ عابدین ترک‌شوند

روابط جمهوری اسلامی ایران و اتحادیه اروپا به پیش از انقلاب برمی‌گردد؛ ایران در زمره کشورهایی بود که در سال ۱۹٦۳ میلادی با امضای موافقت‌نامه تجاری روابط نهادینه‌ای را با جامعه اروپا آغاز کرد و پس از یک‌سری تحولات، روابط اقتصادی دو طرف ادامه داشت. پس از انقلاب اسلامی ۱۳۵۷ همزمان با گسترش روابط سیاسی، روابط اقتصادی به مرور زمان روند روبه رشدی به خود گرفت و آنچه موجب شده است تا موجبات پیوند دائمی دو طرف در پاره‌ای از مسائل همواره به جریان داشته باشد، همکاری اقتصادی است.

زمانی که جمهوری اسلامی ایران در سال ۱۳۸۱ به صورت رسمی، دستیابی به فناوری هسته‌ای را اعلام کرد، موجب شد تا عکس‌العمل کشورهای غربی و آمریکا را برانگیزد و به انتشار خبرهایی ضد و نقیض علیه فعالیت‌های هسته‌ای کشورمان بپردازند؛ عاملی که موجب شد تا برای محدود کردن فعالیت‌های هسته‌ای اقدام به تحمیل تحریم اقتصادی کنند. در این راستا اتحادیه اروپا نیز همراه با ایالات متحده آمریکا به تحریم اقتصادی ایران پرداخت به صورتی که روابط اقتصادی دو طرف کاهش یافت و در حال حاضر نیز روابط اقتصادی و تجاری دو طرف در سایه دستیابی به یک توافق در مورد مسأله هسته‌ای دارای فراز و نشیب‌های زیادی است. به عبارت دیگر روابط برقرار شده میان دو طرف از گذشته تاکنون همچنان ثابت است. با دستیابی به یک توافق در مورد برنامه هسته‌ای جمهوری اسلامی ایران میان ۱+۵ و لغو تحریم‌ها از سوی کشورهای غربی و آمریکا، این امید وجود دارد که میزان تبادلات اقتصادی و تجاری اتحادیه اروپا و ایران افزایش یابد و طرفین به اهداف مدنظر خود دست یابند.

جایگاه و موقعیتی که اتحادیه اروپا در عرصه بین‌المللی دارد همچون حضور مؤثر و کارآمد اتحادیه در سازمان‌های بین‌المللی و برخورداری از فناوری و تکنولوژی پیشرفته در زمره مهمترین مؤلفه‌هایی است که موجب شده است تا اتحادیه اروپا از یک نقش برجسته‌ای در جهان معاصر برخوردار باشند. در سوی دیگر نقش و جایگاه منطقه‌ای و راهبردی که جمهوری اسلامی ایران از لحاظ ژئوپلیتیکی، استراتژیکی و منافع غنی معدنی و نفتی که در آن وجود دارد، ضرورت‌های متقابلی را برای برقراری یک رابطه تقویت‌شده میان جمهوری اسلامی ایران و اتحادیه اروپا به وجود می‌آورد به نحوی که علاوه بر دارا بودن توسعه اقتصادی موجبات گسترش همکاری سیاسی را میان دو طرف نیز فراهم آورد.

در نتیجه گسترش روابط اقتصادی و تجاری ایران با اتحادیه اروپا براساس منافع اقتصادی برابر و قاعده بازی برد برد میان دو طرف موجب می‌شود تا علاوه بر افزایش صادرات کالاهای نفتی و غیرنفتی ایران به اتحادیه اروپا، زمینه‌ای برای افزایش اعتماد جمهوری اسلامی ایران در میان کشورهای دیگر در عرصه بین‌المللی فراهم آورد؛ امری که می‌تواند راه ورود سرمایه‌گذاران و صاحبان صنایع را به این کشور برای سرمایه‌گذاری ترغیب کند. بر این اساس توسعه تعامل اقتصادی و تجاری ایران با اتحادیه اروپا متضمن اتخاذ یک سیاست خارجی همکاری‌جویانه و به دور از هرگونه تنش با دیگران و سیستم مدیریتی کارآمد به منظور اطلاع‌رسانی دقیق و شفاف از تحولات مثبت سیاسی و اقتصادی از سوی جمهوری اسلامی ایران در جهت تشویق گسترش تجارت میان طرفین، محیط امن برای سرمایه‌گذاری و گسترش روابط تجاری با سایر شرکای تجاری در راستای تحقق بخشیدن به همکاری‌های اقتصادی و سیاسی با اتحادیه اروپاست.

از سال ۸۲ حتی یک ریال وام به کارگاه‌های رنگرزی همدان داده نشد

کارگاه‌های رنگرزی، در رکود

وضعیت کارگاه‌های رنگرزی فرش همدان، ناخودآگاه آدمی را یاد این ضرب‌المثل می‌اندازد که «رنگ رخساره خبر می‌دهد از سر درون»!، فرش همدان این روزها رنگی به رخساره ندارد، چون حمایت چندانی نمی‌شود، بازارش در رکود است و بافنده‌هایش سردرگم! وقتی بازاری نباشد دیگر چه انتظاری برای سر پا ماندن صنعت رنگرزی!؟

استان همدان از قدیم‌الایام در اغلب روستاهای خود دارای واحدهای رنگرزی فعال بود اما در حال حاضر تنها ۳ کارگاه در استان فعال است.

برای نمونه شرکت سهامی فرش همدان، یکی از واحدهای قوی در تأمین مواد اولیه و رنگرزی آن بود که در حال حاضر فعالیتی در این زمینه ندارد.

اکنون واحدهای عمده رنگرزی خامه قالی در استان وجود ندارد و در سال‌های گذشته همواره برای تأمین مواد اولیه خود شامل پشم و ابریشم رنگرزی شده نیازمند خرید از بیرون استان بوده است.

در حالی که در گذشته برای فرش‌های همدان از رنگ‌های طبیعی استفاده می‌شد و یکی از دلایل عمده افزایش تقاضا برای فرش همدان علاوه بر دوام، ضخامت، استحکام و ارزانی قیمت آن، مربوط به رنگرزی طبیعی بود، امروزه رنگرزی طبیعی با استفاده از مواد اولیه طبیعی مرغوب کم شده که دلیل آن افول رونق بازار فرش بوده است.

مسئول کارگاه رنگرزی ملایر در گفت‌وگو با فارس با ابراز گلایه از نبود حمایت از صنعت فرش، آن را عامل رکود واحدهای رنگرزی استان دانست.

احمد ملکی، با تأکید بر اینکه دولت باید بهای بیشتری به بخش فرش دهد، آن را بهترین زمینه برای کاهش بیکاری در جامعه و افزایش ضریب اشتغال دانست و ادامه داد: ۱۲ سال پیش، ۷۵ میلیون تومان وام با کارمزد ٤ درصد به برخی کارگاه‌های رنگرزی داده شد که از سال ۸۲ به بعد، حتی یک ریال وام ٤ درصد داده نشده است؛ بنابراین با این وضعیت نمی‌توان انتظار رونق این بخش را داشت.

وی با بیان اینکه خانواده‌ام بیش از ٤۰ سال است که در رنگرزی فرش فعالیت دارند، گفت: شکر خدا ما در این حرفه هنوز مانده‌ایم و فعالیت می‌کنیم ولی بسیاری از واحدهای رنگرزی استان سال‌هاست که تعطیل شده‌اند.

ملکی از اینکه ۳۰ کارگاه رنگرزی در سطح استان فعال بود و الان، فقط ۳ کارگاه باقی مانده است، از این وضعیت ابراز تأسف کرد و افزود: ما به سهم خود در راستای زنده ماندن این هنر، فعالیت می‌کنیم به طوری که در حال حاضر ۱۲ نفر در این کارگاه مشغول به کار هستند و طبق برنامه، امسال هم ٤۲۰ نفر را آموزش می‌دهیم.

این رنگرز فعال در بخش دیگری از سخنانش با بیان اینکه در حال حاضر استفاده از رنگ طبیعی در فرش‌ها بسیار کم شده است و دلیل آن را هزینه بالای این نوع رنگ دانست و ادامه داد: در شرایط کنونی، بافندگان بیشتر به سمت بافت تابلوفرش می‌روند و از آن جا که این نوع فرش، دارای قریب به ۸۰ نوع رنگ است، استفاده از رنگ طبیعی در آن پرهزینه است.

وی قیمت هر کیلو خامه با رنگ شیمیایی را ۲ هزار تومان دانست و افزود: این در حالی است که قیمت هر کیلو خامه با رنگ طبیعی ۱۲ هزار تومان تمام می‌شود.

ملکی افزود: در طول هر ماه برای بهترین بافنده، فقط ۲۰۰ هزار تومان می‌ماند که با این وضعیت، دیگر رغبت و انگیزه‌ای برای فعالیت در این حوزه باقی نمی‌ماند.

مدیر اداره فرش صنعت، معدن و تجارت همدان هم دلیل رکود فعالیت واحدهای رنگرزی در استان را افول بازار فرش دستباف دانست که باید برای رفع این مشکل چاره‌ای اندیشید.

احمد علی‌بابایی تنها راه احیای واحدهای رنگرزی در استان و تأمین مواد اولیه را در احیای هنرصنعت فرش دانست و گفت: اگر فرشبافی رونق بگیرد و بازار خارجی خود را پیدا کند در آن صورت زمینه احیای واحدهای رنگرزی فراهم می‌شود.

وی از اعزام ۲ نفر از کارشناسان فرش استان به یزد برای شرکت در دوره آموزشی رنگرزی خامه قالی خبر داد و اظهار کرد: این دوره ۳ روزه با مدیریت مرکز ملی فرش ایران برگزار می‌شود و پس از بازگشت این ۲ نفر، سعی می‌کنیم از دانسته‌های آنها بهره برده و با برگزاری نشست‌های تخصصی، موارد مطروحه در این دوره را در اختیار دیگر علاقه‌مندان قرار دهیم.

رئیس اداره فرش سازمان صنعت، معدن و تجارت همدان افزود: متأسفانه در سال‌های گذشته نه تنها هیچ شخص و واحد جدیدی به دوره‌های رنگرزی خامه قالی اضافه نشده که شاهد غیرفعال بودن آن هم بوده‌ایم.

وی با بیان اینکه در حال حاضر صنعت رنگرزی در استان‌های یزد، کاشان، قم، مشهد و تبریز رونق دارد، یادآور شد: باید زمینه را برای رونق این صنعت در استان همدان فراهم کنیم.

مصرف بنزین در همدان ۴ درصد افزایش یافت

مصرف بنزین در همدان در ۹ ماهه سال جاری نسبت به مدت مشابه سال گذشته ٤ درصد افزایش داشته است.

مدیر شرکت ملی پخش فراورده‌های نفتی منطقه همدان گفت: شرکت ملی پخش فرآورده‌های نفتی منطقه همدان از ابتدای سال جاری تا پایان آذرماه بیش از یک میلیارد و ٤۰۰ میلیون لیتر انواع فرآورده‌های نفتی را در سطح استان توزیع کرده است.

صادق فریدی در گفت‌وگو با ایرنا، افزود: در این مدت ۳٤۸ میلیون لیتر بنزین در استان همدان مصرف شده که شامل ۸ میلیون لیتر بنزین سوپر و ۳٤۰ میلیون لیتر بنزین موتور مصرف بوده است.

وی میزان مصرف بنزین در ۹ ماهه سال گذشته را ۳۳٦ میلیون لیتر دانست و ادامه داد: آمار مصرف امسال در این بازه زمانی ۱۲ میلیون لیتر افزایش داشته است.

فریدی اظهار کرد : ۳۷ میلیون لیتر نفت سفید در ۹ ماهه سال جاری مصرف شده که این آمار در مدت مشابه سال گذشته ٤۲ میلیون لیتر بوده است.

مدیر پخش منطقه همدان همچنین از افزایش مصرف فرآورده نفت گاز نسبت به مدت مشابه سال گذشته خبرداد و تصریح کرد: مصرف فرآورده نفت گاز در ۹ ماهه سال گذشته ٤۵۹ میلیون لیتر بوده است که این رقم در سال جاری به بیش از ٤۷۰ میلیون لیتر رسیده است.

وی تصریح کرد: مصرف نفت کوره در ۹ ماهه سال جاری ۵٤۵ میلیون لیتر است که در مقایسه با مدت مشابه سال گذشته از کاهش ۲ درصدی برخوردار است.

وی اضافه کرد: گاز مایع (ال پی جی) هم با ۲۵ هزار و ۲۱۹ تن مصرف از رشد ۱/۵ درصدی نسبت به مدت مشابه سال گذشته برخوردار بوده است.

مدیر شرکت ملی پخش فراورده‌های نفتی منطقه همدان گفت: در این مدت همچنین ۸۳ میلیون کیلوگرم گاز طبیعی در استان همدان مصرف شده که ۱۰ درصد نسبت به سال گذشته بیشتر بوده است.

بورس

اسامی ۵۰ شرکت فعال بورس منتشر شد

فهرست ۵۰ شرکت فعال‌تر در بورس اوراق بهادار تهران برای دوره ۳ ماهه سوم سال ۹۳ اعلام شد که بر این اساس، صنایع پتروشیمی خلیج فارس، مخابرات ایران، فولاد مبارکه اصفهان، شرکت ارتباطات سیار، سرمایه‌گذاری نفت و گاز و پتروشیمی تأمین (تاپیکو) ۵ شرکت فعال‌تر بورس اوراق بهادار در پاییز امسال بودند.

سرمایه‌گذاری غدیر، گسترش نفت و گاز پارسیان، بانک ملت، معدنی و صنعتی گل‌گهر، ملی صنایع مس ایران، گروه مپنا، گروه مدیریت سرمایه‌گذاری امید، بانک پاسارگاد، معدنی و صنعتی چادرملو و کشتیرانی جمهوری اسلامی ایران در رتبه‌های ششم تا پانزدهم جدول فعال‌ترین شرکت‌های بورسی در ۳ ماهه سوم سال ۹۳ قرار دارند.

در عین حال، رتبه های ۱٦ تا ۲۰ نیز برای شرکت‌های ایران‌خودرو، بانک صادرات، بانک تجارت، سرمایه‌گذاری صندوق بازنشستگی و فولاد خوزستان، به ثبت رسیده است.

توسعه معادن و فلزات، پتروشیمی پردیس، بانک پارسیان، فولاد خراسان، سایپا، سرمایه‌گذاری گروه توسعه ملی، پتروشیمی فناوران، خدمات انفورماتیک، بانک اقتصاد نوین و ایران‌ترانسفو نیز در ردیف‌های ۲۱ تا ۳۰ قرار دارند.

همچنین پتروشیمی شازند، سرمایه‌گذاری خوارزمی، نفت بهران، بانک کارآفرین، تراکتورسازی ایران، صنایع شیمیایی ایران، بانک انصار، پتروشیمی شیراز، صنایع آذرآب، سرمایه‌گذاری دارویی تأمین، حفاری شمال، نفت سپاهان، گروه بهمن، بانک سینا، سرمایه‌گذاری صنعت نفت، سرمایه‌گذاری توسعه صنایع سیمان، سرمایه‌گذاری ملی ایران، توسعه صنایع بهشهر، سرمایه‌گذاری سایپا و سیمان فارس و خوزستان رتبه‌های ۳۱ تا ۵۰ را به خود اختصاص داده‌اند.

در گزارش اداره آمار و اطلاعات معاونت بازار شرکت بورس آمده است: بررسی تجربه بورس‌های اوراق بهادار در کشورهای مختلف نشان می‌دهد که شناسایی شرکت‌های ممتاز یا دارای موقعیت برتر اغلب بر پایه معیارهای قدرت نقدشوندگی سهام، میزان تأثیرگذاری شرکت بر بازار و برتری نسبت‌های مالی انجام می‌شود.

شناسایی شرکت‌های برتر در بورس اوراق بهادار تهران بر پایه ترکیبی از قدرت نقدشوندگی سهام، میزان تأثیرگذاری شرکت ها بر بازار و در چارچوب معیارهای ۳ گانه انجام می‌شود.

میزان داد و ستد سهام در تالار معاملات (تعداد و ارزش سهام داد و ستد شده)، تناوب داد و ستد سهام در تالار معاملات (تعداد روزهای داد و ستد شده و دفعات داد و ستد شده) و معیار تأثیرگذاری شرکت بر بازار (میانگین تعداد سهام منتشر شده و میانگین ارزش جاری سهام شرکت در دوره بررسی) ۳ معیار بورس تهران برای تعیین شرکت‌های فعال‌تر است.

بازار

پرفروش‌ترین خودروهای سال ۲۰۱٤

انتشار آمار فروش خودروسازان در آمریکا نشان می‌دهد فروش خودرو در سال ۲۰۱٤ حدود ٦ درصد بیشتر از سال ۲۰۱۳ بوده و مجموعا ۱٦/۵ میلیون خودرو به فروش رفته است.

با توجه به ادامه انتشار آمار از سوی خودروسازان کوچک‌تر، ۲۰۱٤ بهترین سال صنعت خودرو از سال ۲۰۰۵ یا ۲۰۰٦ محسوب می‌شود.

طبق گزارش وب سایت کارز، فروش ۷۵۳ هزار و ۸۵۱ دستگاه خودروی فورد سریز، این مدل را برای چندمین بار در صدر پرفروش‌ترین‌های صنعت خودرو قرار داد که نباید جای تعجب داشته باشد. با این همه مدل اف ۱۵۰ حدود دو سوم از فروش اف سریز در هر سالی بوده است و فروش اف سریز ۱/۳ درصد در سال ۲۰۱٤ کاهش داشت. این کاهش به دلیل فروش اندک مدل بازطراحی شده اف ۱۵۰، ۲۰۱۵ بوده است.

پیکاپ‌های بزرگ با کمک بازار ساخت‌وساز پررونق و کاهش قیمت‌های بنزین در نیمه دوم سال ۲۰۱٤، فروش قوی داشتند. پیکاپ رام شرکت فیات کرایسلر اتومبیل و شورولت سیلورادوی جنرال موتورز هر ۲ شاهد رشد فروش ۲ رقمی بودند.

به گزارش ایسنا، رونق بازار پیکاپ‌ها و شاسی بلندها، سدان‌ها را در سال ۲۰۱٤ از اوج پایین نکشید. مصرف‌کنندگان همچنان به تویوتا کمری، هوندا آکورد، نیسان آلتیما، هوندا سیویک و تویوتا کورولا که در فهرست پرفروش‌ترین سال ۲۰۱۲ و ۲۰۱۳ بودند علاقه نشان دادند و این مدل‌ها مجدداً در لیست پرفروش‌ترین‌های سال ۲۰۱٤ قرار گرفتند.

هوندا سی آر وی، وضعیت گذشته خود را تکرار کرد در حالی که فورد فوژن تازه‌وارد این فهرست بود که در رتبه دهم جای اسکیپ را گرفت.-

طلا و ارز

نوع طلا و ارز	قیمت فروش(ریال)
سکه تمام بهار طرح قدیم	۹,۹۲۵,۰۰۰
سکه تمام بهار امامی	۹,۹۳۵,۰۰۰
سکه نیم بهار	۴,۹۸۰,۰۰۰
سکه ربع بهار	۲,۶۸۰,۰۰۰
یک گرمی	۱,۷۲۵,۰۰۰
یک گرم طلای ساخته نشده ۱۸ عیار	۱,۰۱۲,۴۸۰
اسکناس بازار	۳۵,۲۱۰
اسکناس حواله	۳۵,۵۲۳

آگهی موضوع ماده ۳ قانون و ماده ۱۳ آیین‌نامه قانون تعیین تکلیف وضعیت ثبتی اراضی و ساختمان‌های فاقد سند رسمی

برابر رأی شماره ۱۳۹۳۶۰۳۲۶۰۰۹۰۰۱۷۶۲ مورخه ۱۳۹۳/۱۰/۱۸ هیأت موضوع قانون تعیین تکلیف وضعیت ثبتی اراضی و ساختمان‌های فاقد سند رسمی مستقر در واحد ثبتی شهرستان فامنین تصرفات مالکانه و بلامعارض آقای سیدمصطفی مصطفوی فرزند سیدجواد به شماره شناسنامه ۱۱۸۴ صادره از همدان به شماره ملی ۳۸۷۳۵۲۵۸۷۹ در شش دانگ یک باب خانه به مساحت یکصد و هفتاد و نه مترمربع قسمتی از پلاک ۱۰۴/۱۳۲۶ واقع در بخش پنج همدان اراضی فامنین خریداری از مالک رسمی شرکت تعاونی فرهنگیان فامنین محرز گردیده است.

لذا به منظور اطلاع عموم مراتب در دو نوبت به فاصله ۱۵ روز آگهی می‌شود، در صورتی که اشخاص نسبت به صدور سند مالکیت متقاضی اعتراضی داشته باشند می‌توانند از تاریخ انتشار اولین آگهی به مدت دو ماه اعتراض خود را به این اداره تسلیم و پس از اخذ رسید، ظرف مدت یک ماه از تاریخ تسلیم اعتراض، دادخواست خود را به مرجع قضایی تقدیم نمایند. بدیهی است در صورت انقضای مدت مذکور و عدم وصول اعتراض طبق مقررات سند مالکیت صادر خواهد شد.

تاریخ انتشار نوبت اول: ۹۳/۱۰/۲۴
تاریخ انتشار نوبت دوم: ۹۳/۱۱/۹

مهدی عزیزی– رئیس اداره ثبت اسناد و املاک شهرستان فامنین

آگهی موضوع ماده ۳ قانون و ماده ۱۳ آیین‌نامه قانون تعیین تکلیف وضعیت ثبتی اراضی و ساختمان‌های فاقد سند رسمی

برابر رأی شماره ۱۳۹۳۶۰۳۲۶۰۰۹۰۰۱۷۶۳ مورخه ۱۳۹۳/۱۰/۱۸ هیأت موضوع قانون تعیین تکلیف وضعیت ثبتی اراضی و ساختمان‌های فاقد سند رسمی مستقر در واحد ثبتی شهرستان فامنین تصرفات مالکانه و بلامعارض آقای محمود کرمی فرزند محمدآقا به شماره شناسنامه ۱۴۴۹۰ صادره از کرمانشاه به شماره ملی ۳۲۵۱۷۴۸۶۲۹ در شش دانگ یک باب خانه به مساحت دویست و پنجاه مترمربع قسمتی از پلاک ۱۰۴/۱۳۵۵ اصلی واقع در بخش پنج همدان اراضی فامنین خریداری از مالک رسمی آقای احمد راسخی محرز گردیده است.

لذا به منظور اطلاع عموم مراتب در دو نوبت به فاصله ۱۵ روز آگهی می‌شود، در صورتی که اشخاص نسبت به صدور سند مالکیت متقاضی اعتراضی داشته باشند می‌توانند از تاریخ انتشار اولین آگهی به مدت دو ماه اعتراض خود را به این اداره تسلیم و پس از اخذ رسید، ظرف مدت یک ماه از تاریخ تسلیم اعتراض، دادخواست خود را به مرجع قضایی تقدیم نمایند. بدیهی است در صورت انقضای مدت مذکور و عدم وصول اعتراض طبق مقررات سند مالکیت صادر خواهد شد.

تاریخ انتشار نوبت اول: ۹۳/۱۰/۲۴
تاریخ انتشار نوبت دوم: ۹۳/۱۱/۹

مهدی عزیزی– رئیس اداره ثبت اسناد و املاک شهرستان فامنین

آگهی تغییرات شرکت باغ گستر ارغوان (سهامی خاص) به شماره ثبت ۵۰٤ و شناسه ملی ۱۰۸٦۰۰۰۲۲۷٤

به استناد صورتجلسات مجمع عمومی عادی به طور فوق‌العاده و هیأت مدیره مورخ ۱۳۹۳/۱۰/۱۳ پس از نقل و انتقال سهام تصمیمات ذیل اتخاذ گردید:

خانم الهه خلیلی نیا از شرکت خارج و خانم خدیجه کریمی به عضویت شرکت درآمد. آقای مهدی سرمدی نوری با کد ملی ۴۰۳۰۹۲۲۴۶۵ به سمت رئیس هیأت مدیره، خانم خدیجه کریمی با کد ملی ۴۰۳۲۲۲۱۳۷۵ به سمت نائب رئیس و آقای مجتبی کوچکی با کد ملی ۴۰۵۰۶۳۸۳۳۹ به عنوان عضو هیأت مدیره و مدیرعامل شرکت برای مدت دو سال انتخاب شدند.

تمامی قراردادها و اسناد رسمی و تعهدآور بانکی از قبیل چک، سفته، برات و اوراق بهادار با امضای متفق مدیرعامل و رئیس هیأت مدیره همراه با مهر شرکت معتبر می‌باشد. اوراق عادی و نامه‌ها با امضای منفرد مدیرعامل همراه با مهر شرکت دارای اعتبار است.

آقایان حسن عبادی با کدملی ۴۰۴۰۲۲۱۲۷۳ و حمید زارعی با کد ملی ۳۸۷۳۵۶۸۲۳۳ به ترتیب به عنوان بازرس اصلی و علی‌البدل برای مدت یکسال مالی انتخاب شدند. روزنامه همدان‌پیام برای نشر آگهی‌های شرکت تعیین گردید. م الف ۵۳۳۱

قدیر یوسفی‌نیا– رئیس ثبت اسناد و املاک شهرستان کبودراهنگ

آگهی مزایده نوبت دوم

در پرونده کلاسه ۱۹۲۹/۹۳ اجرایی طی رأی صادره از شعبه ۹ محاکم حقوقی دادگستری استان همدان

محکوم له: عبدالحسین محسنی
محکوم علیه: محسن صحبتی
محکوم به: ۳۰۰/۰۰۰/۰۰۰ ریال در حق محکوم له
نیم عشر دولتی: ۱۵/۰۰۰/۰۰۰ در حق دولت

لذا با توجه به اینکه محکوم علیه نسبت به برائت ذمه خویش اقدامی نکرده است. این اجرا به درخواست (محکوم له) اقدام به توقیف اقلام ذیل: یک دستگاه موتور ژنراتور بنز ده تن ۶ سیلندر در روستای یکن‌آباد به ارزش ۲۰۰,۰۰۰,۰۰۰ ریال لذا این اجرا به تاریخ ۹۳/۱۱/۲۰ ساعت ۸:۳۰ تا ۹ اقدام به برگزاری مزایده جهت تادیه دین محکوم‌له می‌نماید. محل برگزاری مزایده در واحد اجرای احکام مدنی دادگستری همدان طبقه همکف می باشد مورد مزایده ۵ روز قبل از مزایده قابل مشاهده است. برنده مزایده کسی است که بالاترین قیمت پیشنهادی را ارائه و مبلغ را فی‌المجلس واریز نماید.

دادورز اجرای احکام مدنی دادگستری همدان– زائری

مفقودی

بیمه‌نامه پارسیان خودرو سمند به شماره بیمه‌نامه ۱۱۱۰/۵۸۷۴۱۰/۹۳/۰۰۰۱۴۰ به شماره پلاک ۷۸۵ص۱۳– ۱۸ به شماره موتور ۱۴۷۹۰۰۰۴۲۸۸ به شماره شاسی ۲۸۲۵۶۵ BF ۲ NAACJ به نام مجید نظری اولیا به شمار شناسنامه ۵۲۱۲ مفقود گردیده و از درجه اعتبار ساقط می‌باشد.

Newsletter
آخرین اخبار، گزارشات، یادداشت تحلیل خواندنی
پاسخ مسئولان و رفع مطالب استانی
هر روز در پایگاه اینترنتی:
پیام رسانه
[www.hamedanpayam.com]

پیام تاریخ، تمدن و فرهنگ مادستان
The Message Of Madestan's History & Civilization & Culture
روزنامه همدان پیام
۱۱
چهارشنبه ● ۲۴ دی‌ماه ۱۳۹۳ ● شماره ۲۲۶۳
ورزشی
varzesh@hamedanpayam.com

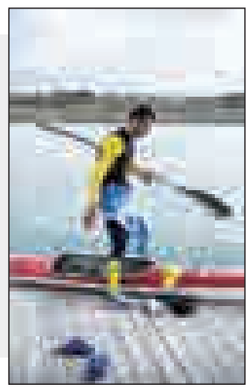

دبیر هیأت قایقرانی:

۵۰ سال از بقیه عقب‌تریم!

اگرچه چند سال است قایقرانی در همدان حرف‌های زیادی برای گفتن دارد، اما مشکلات موجود کار را برای این ورزشکاران سخت‌تر از قبل کرده است.

دبیر هیأت قایقرانی استان همدان درخصوص امکانات موجود در این رشته ورزشی گفت: شاید ۵۰ سال عقب هستیم!

مهدی صمدی افزود: متأسفانه امکانات خوب در اختیار نداریم. شاید وضعیت فدراسیون هم در زمینه قایق‌های خوب و به‌روز ایده‌آل نباشد، اما قایقرانی همدان که المپیکی شده است نیاز به تجهیزات بهتری دارد.

وی اضافه کرد: قایق‌هایی که در اختیار داریم فرسوده شده و با هر قایق تعداد بسیاری از ورزشکاران تعادل گرفته‌اند که این امر سبب شده قایق‌ها کارایی لازم را نداشته باشند.

به گزارش ایسنا، دبیر هیأت قایقرانی همدان تأکید کرد: در رشته روئینگ ۳ قایق بیشتر نداریم که این تعداد نیز کارکرده بود و هیأت آنها را بازسازی کرد. این ۳ قایق را فدراسیون به ما داد و با همان قایق‌ها ورزشکاران همدانی تمرین و در آسیا روی سکو رفتند.

صمدی در پایان یادآور شد: در کایاک که رشته المپیکی ما به شمار می‌رود هم وضعیت به همین شکل است. در اوایل راه‌اندازی این رشته ورزشی ۵ قایق به ما دادند که این تعداد قایق نیز چندین‌بار توسط هیأت بازسازی شده است.

۳ جای خالی با چه کسانی پر می‌شود؟

۵ بازیکن رفتند ۲ بازیکن پاس آمدند

این روزها هواداران پاس و فوتبال‌دوستان همدانی سخت پیگیر اخبار نقل‌وانتقالات تیم فوتبال پاس در لیگ یک باشگاه‌های کشور هستند.

با پایان نیم فصل لیگ دسته یک باشگاه‌های کشور، پاس همدان نیز همچون تیم‌های دیگر سعی در بهبود کیفیت تیمی خود گرفت. برای این هدف ۲ کار همزمان صورت گرفت نخست جذب بازیکنانی بود که کادر فنی برای تکمیل نقاط ضعف به آنها نیاز داشتند و سپس آماده‌سازی بازیکنان از طریق تشکیل اردو.

این روزها پاس در شیراز اردوی آماده‌سازی برپا کرده و "داوود مهابادی" در کنار تمرکز روی تمرینات، از مذاکره با بازیکنان مدنظر غافل نمانده تا تیم دلخواه خود برای حضور در نیم فصل دوم را تکمیل کند.

از همان روزهای نخست آغاز نقل‌وانتقالات نیم فصل، پاس فعال و امیدوارکننده کار را آغاز کرد و اجازه نداد در رقابت با تیم‌هایی که تا دندان مسلح هستند قافیه را ببازد. اگرچه "آرمین طلایی‌منش" به صبای قم پیوست اما جدایی این بازیکن هیچ‌وقت به دغدغه مهابادی و سایر اعضای کادرفنی تبدیل نشد.

اما یدی و مهابادی چندین‌بار در یک ماه اخیر در مصاحبه‌های خود اعلام کردند که اولویت باشگاه، جذب بازیکنان لیگ برتری است. مجتبی زارع، نخستین صید پاسی‌ها در فصل نقل‌وانتقالات بود. بازیکنی که در تمرینات روزهای گذشته برخلاف اینکه نسبت به سایر بازیکنان پا به سن گذاشته‌تر است بهتر بوده و این را می‌توان از عملکرد او به خوبی دریافت. خبر پیوستن "محمد برجلو" نیز روی خروجی خبرگزاری‌ها رفت اما در کنار ۲ بازیکن جذب شده تا لحظه تنظیم این خبر، ۵ بازیکن از پاس جدا شده‌اند و تنها ۲ بازیکن جذب شده‌اند؛ این یعنی سبزپوشان در فصل یارگیری موفق نبوده‌اند و نسبت به خیلی تیم‌ها در ماراتن یارگیری عقب افتاده‌اند.

پس از طلایی‌منش، "علی یونسی" دومین بازیکنی بود که عطای ماندن در پاس را به لقایش بخشید و ۲ روز پیش با مس کرمان پای میز مذاکره نشسته و قرارداد امضا کرد.

"هادی خیری" هم که در نیم فصل اول پای ثابت نیمکت‌نشینی در پاس بود و در تفکرات مهابادی جایی نداشت روز گذشته به سپاه جامگان مشهد پیوست.

وی در این خصوص به ایسنا گفت: با تمام احترامی که برای مهابادی، مردم و مسئولان همدانی قائل هستم اما ترجیح دادم به تیمی بروم که بیشتر در آن بازی کنم.

پس از طلایی‌منش، یونسی و خیری، حالا خبر می‌رسد چند بازیکن نیز در آستانه جدایی قطعی از باشگاه هستند و این وسط باشگاه هنوز نمی‌خواهد نام آنها را فاش کند. بازیکنانی که از تیم‌هایی چون شهرداری تبریز پیشنهاد دارند و شاید خیلی زود خبر جدایی آنها گوش به گوش شود!

اما چند روز پیش خبری منتشر شد که طبق آن ۲ بازیکن مدنظر پاس با نفت آبادان قرارداد بستند! مجید خدابنده‌لو و جهانگیر عسگری، ۲ بازیکن مدنظر داوود مهابادی بودند و باشگاه اعلام کرد که مذاکرات با آنها آغاز شده است. اما تنها چند روز بعد، خبر قرارداد این ۲ بازیکن با نفت منتشر شد. آن‌طور که به گوش رسید به دلیل پیشنهاد مالی بهتر از تیم صنعت نفت آبادان به این تیم که حریف جدی پاس در لیگ دسته یک فوتبال کشور است، به این تیم پیوستند.

فصل نقل‌وانتقالات تا ۲ بهمن‌ماه به پایان می‌رسد. پاس هنوز ۳ جای خالی دیگر دارد و معلوم نیست با این وضع می‌تواند آنها را با بازیکنان خوب پر کند یا خیر. در حالی که نیم فصل دوم اهمیت بسیار بالایی دارد و پاس به شدت به مهاجم سرزن، بلندقامت و تمام‌کننده نیاز دارد هنوز هیچ خبری از اسامی بزرگ نیست. اسامی که نیاز به پول‌های بزرگ هم دارند.

بازیکنان جدا شده	حضور در پاس	دلیل جدایی	مقصد
آرمین طلایی‌منش	نیم‌فصل	درخواست شخصی	صباباتری
هادی خیری	نیم‌فصل	درخواست شخصی	سیاه‌جامگان مشهد
علی یونسی	نیم‌فصل	تصمیم کادر فنی	مس کرمان
روح‌ا... عبداللهی	نیم‌فصل	تصمیم کادر فنی	مشخص نیست
ایمان نعمت‌پور	نیم‌فصل	تصمیم کادر فنی	مشخص نیست

جودوی بانوان همدان در آستانه انصراف از لیگ

شکست‌های تیم جودوی بانوان همدان در هفته نخست لیگ جودوی کشور موجب شده است زمزمه‌هایی مبنی بر انصراف این تیم شنیده شود. زمزمه‌هایی که حالا مسئولان هیأت جودو نیز آن را تأیید کرده‌اند.

نایب رئیس هیأت جودوی استان همدان گفت: برخی عوامل سبب شد امسال معادلات ما برای مدعی‌شدن در کسب عنوان قهرمانی لیگ جودوی بانوان کشور بهم بریزد.

کبری کرمی اظهار کرد: در حالی که قطب اصلی جودوی بانوان کشور هستیم اما به دلیل مشکلات مالی و همچنین ازدواج ۲ مهره باتجربه جودوی استان نتوانستیم حضور قدرتمند در فصل جدید لیگ بانوان کشور داشته باشیم.

وی افزود: فهیمه پهلوان، ملی‌پوش سنگین وزن جودوی همدان پس از ازدواج به استان لرستان نقل مکان کرد که رفتن وی موجب شد تا دیگر صاحب نماینده در سنگین وزن مسابقات لیگ جودوی کشور نباشیم.

کرمی اضافه کرد: پریسا شهبازی دیگر جودوکار باتجربه و ملی‌پوش همدان نیز پس از ازدواج به تهران عزیمت کرد و این مهره کلیدی را از دست دادیم.

وی بیان کرد: صبا کرمعلی، دیگر ملی‌پوش جودوی همدان نیز با پیشنهاد مالی مناسب به تیم مقاومت تهران پیوست و فاطمه آقاجانی و مبینا عزیزی نیز با قرارداد مالی مناسب به تیم نهاوند رفتند.

کرمی با اشاره به اینکه تداوم حضور همدان در لیگ جودوی بانوان در هاله‌ای از ابهام قرار دارد، گفت: قرار است امروز چهارشنبه در نشستی با اعضای هیأت به این مسأله رسیدگی کنیم و در صورتی که به نتیجه نرسیم از حضور در ادامه مسابقات انصراف می‌دهیم.

قاب ورزشی

رئالی‌ها جوایز سال ۲۰۱۴ فیفا را درو کردند رونالدو بهترین بازیکن، رودریگز زننده بهترین گل وراموس و کروز در تیم منتخب — طرح: ورزش۳

بازتاب

جوابیه‌ای بر یک خبر

چند روز پیش خبری به نقل از ایسنا منتشر شد مبنی بر اینکه محروم کردن کشتی‌گیر نوجوان ملایری از حضور در مسابقات توسط هیأت کشتی استان باعث دوری این نوجوان از ورزش شده است. ملایری‌ها هیأت را مقصر دانستند. حالا هیأت کشتی در جوابیه‌ای به رسانه‌های منتشرکننده این خبر توضیحاتی ارائه داده است.

توضیحات هیأت کشتی

در پی انتشار دو مرحله خبری مبنی بر کشتی‌گیری که از بی »پولی چوپان شد« در این سانه وزین مواردی را جهت تنویر افکار عمومی خواهشمندیم طبق قانون رسانه‌ها نشر نمایید.

متأسفانه چند صباحی است یکی از مربیان کشتی استان همدان با مصاحبه‌های گوناگون تلاش بر تخریب هیأت کشتی استان در نزد افکار عمومی دارد اما از آنجایی که دست‌اندرکاران کشتی استان با تلاش خود تنها اجر خود را از پروردگار منان طلب می‌کنند، لذا اظهارات و ادبیات بعضی افراد غیرمسئول مغرض که حنایی در خانواده کشتی ندارند را بی‌اساس می‌داند. لازم به ذکر است که کشتی‌گیر ملایری جناب آقای محمد بختیاری اصلاً مشکل گذرنامه نداشته آنچه بیان نموده کذب محض و مشکل وی با رایزنی‌های ریاست محترم هیأت و دبیر محترم با فدراسیون در آن زمان مرتفع می‌گردد و هیأت کشتی استان در ۱۰ روز قبل از مسابقات انتخابی کشور می‌بایست لیست قطعی کشتی‌گیران را برای فدراسیون کشتی ارسال نماید که برای ارائه لیست نهایی به فدراسیون طی تماس تلفنی با جناب سعید گودرزی در خصوص اعزام کشتی‌گیر نامبرده ایشان اظهار نمودند که آقای بختیاری از ناحیه پا دچار آسیب‌دیدگی شده‌اند و هم‌اکنون پای ایشان در گچ می‌باشد و برای مسابقات نمی‌توانند و این بهانه را برای عدم حضور وی در مسابقات اعلام می‌کند و این در حالی است که طی تماسی دیگر با جناب فرزاد غفاری، دبیر محترم هیأت کشتی شهرستان ملایر نامبرده اظهارات آقای گودرزی را تکذیب و اعلام می‌دارد کشتی‌گیر نامبرده ۲ هفته‌ای است در تمرینات به صورت فعال و آماده حضور مستمر دارد اما در حال حاضر ۵ تا ٦ کیلو اضافه وزن ایشان مشکل حضور بختیاری در این مسابقات می‌باشد و به همین دلیل قادر به حضور در این مسابقات نمی‌باشد.

لذا کمیته انظباطی (انضباطی) هیأت کشتی استان با تشکیل جلسه تذکر محرومیت مطابق بند ١٤ آیین‌نامه‌های انظباطی (انضباطی) ماده ۷ تخلفات و ماده ۸ تنبیهات بند ٦ و ۵ مصوب ٧٤/٢/٢٦ به دلیل غیبت غیرموجه و بی‌اعتنایی در ۲ مسابقه رسمی کشور جام‌جهانی کودک و مسابقات قهرمانی کشور اعلام نمود و اصلاً ابلاغ قطعی رأی برخلاف سیاه‌نمایی آقایان تا به حال صادر نشده است.

در ادامه لازم به ذکر است که:

اگر جناب سعید گودرزی خود را مربی سازنده عنوان می‌دارد و مدعی است که کشتی‌گیر مورد نظر ایشان از بهترین کشتی‌گیران وی بوده است پس چرا با توجه به ارتباط عاطفی بین مربی و کشتی‌گیر به طور مداوم (هر روز) ایشان خبر از فقر این کشتی‌گیر نداشته است و نتوانسته مبلغ ۸۰ هزار تومان برای جلوگیری از چوپان شدن این کشتی‌گیر بپردازد.

بی‌شک پرداخت هزینه ۸۰ هزار تومان برای مربی نامی چون سعید گودرزی که از تمکن مالی خوبی هم برخوردار است آن قدری نبوده است که بگذارد چنین استعدادی که وی مدعی است بهترین کشتی‌گیر ایران می‌شد. سرخورده، کشتی را رها کند.

مبلغ دریافتی برای صدور گذرنامه ۸۰ هزار تومان است و این یک نرخ ثابت برای کل کشور است و حال براساس مصاحبه اخیر مسئول محترم ورزش‌وجوانان ملایر، جناب گودرزی مبلغ حدوداً یک میلیون تومان از آقای رضائی برای حل مشکل گذرنامه دریافت می‌کنند اما دریافت مبلغ برای چه اهدافی از نامبرده و خیرین گرفته‌اند الله اعلم.

مسائل مربوط به تذکر محرومیت این کشتی از حدوداً ۸ ماه پیش بوده است حال چرا این روزها جناب سعید گودرزی به یاد دفاع از حقوق کشتی‌گیرش افتاده است این هم خود نشانی از تعصب بالا و وظیفه‌شناسی وی دارد.

یک مربی می‌بایست ضمن آموزش‌های فنی به کشتی‌گیر در راه‌ها و روش‌های اخلاقی و رفتاری و پهلوانی به شاگرد خود هم آموزش دهد نه اینکه با مسائلی که گفته شد خدای ناکرده احیاناً به جای شغل شرافتمندانه چوپانی که شغل انبیا هم بوده است به گونه‌ای با آموزش و رفتار غلط و رفتار نابجا از او چوپان دروغگو بسازد؟ پر بیراهه نگفته‌ایم که از آموزش غلط و گرفتن کاسه گدایی به هر بهانه‌ای برای کشتی‌گیر نه تنها خدمتی به او نخواهیم کرد بلکه او را به معضلات اجتماعی نزدیکتر خواهیم کرد و ناخواسته مسیر یک کشتی‌گیر مستعد را به بیراهه‌ها هدایت خواهیم کرد.

آخرالامر هیأت کشتی استان از هر نقد سازنده رسانه‌ها و اهالی کشتی بهره می‌برد اما به جذب سعید گودرزی هم توصیه می‌کنیم برای یک بار هم که شده وظایف مربی و نقش ارزش یک مربی را در تربیت آینده کشتی‌گیران مرور کند بی‌شک تناقض‌گویی و بهانه‌گیری مربی نمی‌تواند به مربی اجازه دهد که سخنی از صداقت پهلوانی، جوانمردی و فتوت که همانا هدف نهایی ورزش برای انسان‌سازی است برای کشتی‌گیران داشته باشد آشنایی نوجوانان با تناقض‌گویی و دروغ پروری خود می‌تواند در آینده‌ای نه چندان دور کشتی‌گیران را دچار مشکلات شخصیتی کند به شکلی که بارها دیده‌ایم تربیت نادرست مربی سبب شده که کشتی‌گیر در سن بلوغ و در سالن تمرین با فحش و ناسزا آبروی چندین ساله مربی و خانواده وی را می‌برد و باعث تأسف و سرافکندگی همه خانواده کشتی می‌شود و قطعاً نمونه‌های این رفتارها را جناب گودرزی با تجربه و سالن‌های ورزشی بارها دیده‌اند.

لذا از مربی ملایری انتظار داریم که با سعه صدر و تربیتی و پرهیز از تناقض‌گویی و حاشیه پراکنی تربیت شخصیتی نونهالان را در اولویت کاری خود قرار دهد و به آن دسته از منتقدین کم‌انصاف کشتی هم می‌گویم که هیأت کشتی با جان و دل پذیرای حرف‌ها و انتقادات هر چند نامهربان شماست و بدانید و آگاه باشید که قطار رشد کشتی استان با تمامی مشکلات عدیده در حال حرکت است شاید با شتاب و سرعت ثابت بتواند راه خود را بپیماید اما تلاش بر تداوم حرکت است و همیشه تجربه ثابت کرده که کودکان به قطاری سنگ پرتاب می‌کنند که در حال حرکت است و قطار کشتی استان از این سنگ‌ها ملالی نیست. همین

» روابط عمومی هیأت کشتی استان همدان

پیشخوان

۱

آغاز لیگ والیبال استان

رئیس هیأت والیبال همدان از برگزاری مسابقات والیبال لیگ استان خبر داد.

علی‌اصغر قنادان به همدان‌پیام گفت: این مسابقات از سوم بهمن‌ماه آغاز می‌شود که در آن ۷ تیم با هم به رقابت می‌پردازند.

وی درباره نحوه برگزاری این لیگ افزود: براساس برنامه‌ریزی‌های انجام شده ۷ تیم از همه شهرهای استان به جز تویسرکان و فامنین در این رقابت‌ها حضور خواهند داشت و در یک گروه ۳ تیمی و یک گروه ٤ تیمی هر هفته جمعه‌ها با هم دیدار می‌کنند. میزبان هفته نخست مسابقات همدان است.

۲

کمبود منابع مالی در تویسرکان

هیأت والیبال تویسرکان به علت کمبود منابع مالی در مسابقات لیگ استان شرکت نمی‌کند.

رئیس هیأت والیبال تویسرکان گفت: متأسفانه وضعیت مالی هیأت اصلاً خوب نیست و همین سبب شده که جوانان تویسرکانی از حضور در لیگ استان محروم شوند.

ولی‌ا... اسکندری به همدان‌پیام اظهار کرد: در رده‌های پایه در پسران و دختران فعال هستیم ولی وقتی مسئولان کمکی به هیأت نکنند نمی‌توانیم در مسابقات شرکت کنیم. وی افزود: اکثر شهرها سالن اختصاصی دارند که موجب درآمدزایی هم می‌شود ولی تویسرکان از آن بی‌بهره است.

۳

۲ نهاوندی در تیم ملی نوجوانان

۲ والیبالیست نهاوندی به تیم ملی نوجوانان دعوت شدند. رئیس هیأت والیبال نهاوند گفت: علی سوری و علی شهبازی، ۲ بازیکن والیبال با صلاح‌دید کادر فنی تیم ملی به اردو دعوت شده‌اند. علی دهفولی در ادامه درباره وضعیت والیبال نهاوند به همدان‌پیام گفت: در حال حاضر در رده‌های امید، جوانان و بزرگسالان فعال هستیم. هرچند مشکلات زیادی هم وجود دارد. البته هیأت استان حمایت خوبی از ما دارد ولی اداره ورزش‌وجوانان نهاوند نسبت به هیأت والیبال کم‌لطف است.

۴

هیچ‌کس حمایت نمی‌کند

هیچ ارگان یا سازمانی والیبال کبودراهنگ را حمایت نمی‌کند.

رئیس هیأت والیبال کبودراهنگ گفت: در حال حاضر نزدیک به ۳۰ نفر والیبالیست در این شهرستان فعال هستند.

محمد گوهری به همدان‌پیام اظهار کرد: مجموعه والیبال این شهرستان از نظر تجهیزات کمترین امکانات را دارد و حتی تور و توپ مناسب هم وجود ندارد.

وی افزود: ولی با این حال، سال گذشته والیبالیست‌های کبودراهنگی در مسابقات استانی دارای مقام شدند که نشان‌دهنده استعداد جوانان این شهرستان در این رشته است. وی همچنین از فعالیت ۲ مربی در این شهرستان خبر داد.

۵

رشد ملایر چشم‌گیر بوده است

ملایر در مسابقات والیبال لیگ امیدهای استان که از سوم بهمن‌ماه در ۲ گروه هشت تیمی برگزار خواهد شد شرکت می‌کند.

رئیس هیأت والیبال ملایر با اعلام این خبر به همدان پیام گفت: در این رقابت‌ها که در رده سنی زیر ۲۳ سال برگزار می‌شود تیم ملایر با تیم‌های نهاوند، اسدآباد و بهار در گروه ب رقابت‌ها قرار گرفته است. عباس عباسی افزود: در چند وقت گذشته استقبال از این ورزش در ملایر به شدت چشم‌گیر بوده به طوریکه در حال حاضر حدود ۵۰۰ بیمه شده ورزشی در این رشته وجود دارند.

جام ملت‌های آسیا

ایران و قطر در هوایی شرجی

با توجه به وضعیت آب‌وهوایی استرالیا، دیدار ایران و قطر در هوایی شرجی برگزار خواهد شد.

تیم ملی ایران در دومین دیدار خود در جام ملت‌های آسیا ۲۰۱۵ به مصاف قطر خواهد رفت. در حال حاضر هوای سیدنی ۲۸ درجه سانتی‌گراد همراه با وزش باد و با رطوبت هوایی بالاست.

به گزارش فارس، امروز هوا گرم‌تر شده است اما در روز بازی مقداری از دما کاسته می‌شود و طبق پیش‌بینی‌ها هوا نیمه‌ابری و شرجی با دمای حدود ۲۵ درجه خواهد بود.

این دیدار از ساعت ۲۰ به وقت محلی و به وقت تهران ساعت ۱۳ و ۳۰ دقیقه در روز پنج‌شنبه در ورزشگاه سیدنی برگزار می‌شود.

قطری‌های بی‌روحیه، وارد سیدنی شدند

حریف تیم ملی فوتبال ایران در دور دوم مرحله گروهی جام ملت‌های آسیا بدون روحیه وارد سیدنی شد.

تیم ملی قطر پس از شکست ٤ بر یک مقابل امارات در دور نخست مرحله گروهی که در کانبرا برگزار شد از طریق فرودگاه سیدنی برای دیدار دوم خود وارد این شهر شد.

به گزارش فارس، قطری‌ها با شکست پرگلی که مقابل امارات به دست آوردند روحیه خوبی ندارند و برای بازگشت به مسابقات و جبران شکست نخست خود، رو در روی ایران قرار خواهند گرفت. این در حالی است که ایران با پیروزی خوبی که مقابل بحرین به دست آورد روحیه مضاعفی دارد.

در گروه سوم امارات با ۳ امتیاز و تفاضل گل بهتر در رده نخست قرار دارد و ایران نیز با این امتیاز و تفاضل گل پایین‌تر در رده دوم قرار گرفته است.

هدف صعود به فینال است

سرپرست تیم ملی فوتبال ایران گفت: ما به نتایج گذشته تیم‌ها توجهی نداریم و هر بازی برای ما حکم فینال را دارد.

مهدی محمدنبی در خصوص شرایط تیم ملی افزود: خوشبختانه در نخستین بازی پس از پیروزی مقابل بحرین، شرایط خوبی داریم و کادر فنی و بازیکنان انگیزه مضاعفی پیدا کردند و هدفشان حضور در فینال این دوره از مسابقات است.

به گزارش فارس، وی ادامه داد: البته مسابقات سختی را پیش رو داریم و هیچ حریفی را دست‌کم نمی‌گیریم و با قدرت در تمام رقابت‌ها حاضر خواهیم شد تا بتوانیم به فینال راه یابیم. این کار با تلاش بازیکنان شدنی است و تمام سعی خود را هم در این زمینه انجام خواهیم داد.

اخبار استان

۳ داور تنیس همدان به استرالیا دعوت شدند

۳ داور ایرانی برای حضور در نخستین گرند اسلم سال ۲۰۱۵ از سوی فدراسیون جهانی دعوت شدند.

به گزارش ایسنا، علی نیلی داور نشان طلا، علی کاتبی داور نشان نقره و سید عادل برقعی برای حضور در این رقابت‌ها انتخاب شدند.

این مسابقات هر سال در ماه ژانویه در شهر ملبورن استرالیا برگزار می‌شود و نخستین رقابت بزرگ هر ساله در رشته تنیس است.

آمادگی همدان برای میزبانی مرحله نهایی لیگ هندبال کشور

هیأت هندبال همدان آمادگی خود را برای میزبانی مرحله نهایی مسابقات لیگ دسته یک هندبال باشگاه‌های کشور اعلام کرد.

رئیس هیأت هندبال استان در این‌باره گفت: برای میزبانی در گروه (ب) آماده هستیم و فدراسیون نیز پاسخ مثبت داده است.

مجید مشایخی‌پور اظهار کرد: در این مرحله از رقابت‌ها تیم پاس همدان در گروه غرب با تیم‌های مراغه، پدافند هوایی تهران، هیأت هندبال کرمانشاه، خیبر اراک و سردرود تبریز حضور دارند.

به گزارش ایرنا، وی اضافه کرد: این مرحله از رقابت‌ها اواسط بهمن‌ماه امسال برگزار می‌شود و در تماس با مسئولان فدراسیون آمادگی خود را برای میزبانی اعلام کرده‌ایم.

معرفی پینگ‌پنگ‌بازان برتر دختر همدان

قهرمانان پینگ‌پنگ دختران خردسال همدان با برگزاری یک دوره مسابقه شناخته شدند.

دبیر هیأت تنیس روی میز گفت: در این رقابت‌ها محیا وثیقی عنوان قهرمانی را کسب کرد، کیانا طاهرانوریان در جای دوم ایستاد و شیوا سلسال سوم شد.

به گزارش ایرنا، رضا تعیشی افزود: فاطمه لاجوردی، پارمیس ملکی، آیدا زراعتچی، بهاره آقامحمدی و مطهره موقرنیکو به ترتیب عنوان‌های چهارم تا هشتم این دوره از مسابقات را کسب کردند.

روزنامه اجتماعی، سیاسی، فرهنگی، اقتصادی

The Message Of Madestan's History & Civilization & Culture

روزنامه همدان پیام

www.HamedanPayam.com

پیام تاریخ تمدن و فرهنگ مادستان

● چهارشنبه ● ۲۴ دی‌ماه ۱۳۹۳ ● ۲۲ ربیع‌الاول ۱۴۳۶ ● ۱۴ ژانویه ۲۰۱۵ ● سال دهم ● شماره ۲۲۶۳

روزنامه صبح استان

صاحب امتیاز و مدیر مسئول: نصرت ا... طاقتی احسن
سردبیر: یدا... طاقتی احسن
نشانی: همدان، ابتدای خیابان مهدیه، روبروی دبیرستان شریعتی ساختمان پیام
صندوق پستی: ۶۶۶ - ۶۵۱۵۵
تلفن: ۳۸۲۶۴۴۳۳ - ۰۸۱(ویژه) نمابر: ۳۸۲۷۹۰۱۳-۰۸۱
سردبیر: ۰۹۱۸۳۱۵۱۴۳۷ آگهی: ۳۸۲۶۴۴۳۳-۰۸۱
لیتوگرافی و چاپ: پیام رسانه (۳۸۲۷۴۰۸۲ - ۰۸۱)

پایگاه اینترنتی.....www.Hamedanpayam.com
ارتباط با روزنامه.....۱۰۰۰۶۰۶۶
ارتباط با روزنامه.....info@Hamedanpayam.com
Hamedanpeyam@yahoo.com
ارتباط با مدیرمسئول.....modir@Hamedanpayam.com
ارتباط با سردبیر.....sardabir@hamedanpayam.com
سرویس آگهی.....agahi@hamedanpayam.com
سرویس اشتراک.....eshterak@hamedanpayam.com
چاپخانه پیام‌رسانه.....litohoma@yahoo.com

اوقات شرعی

اذان ظهر	۱۲:۲۵
غروب خورشید	۱۷:۲۷
اذان مغرب	۱۷:۴۶
نیمه شب شرعی	۲۳:۴۱
اذان صبح فردا	۰۵:۵۶
طلوع خورشید فردا	۰۷:۲۳

» منبع: موسسه ژئوفیزیک تهران

آب و هوا

پیش‌بینی وضع هوا:

صاف تا قسمتی ابری گاهی وزش باد

	شهریار	همدان	ملایر	تویسرکان	نهاوند	کبودرآهنگ	زرین	فامنین	فهلیان	اسدآباد	بهار
▲	۶	۶	۴	۷	۴	۴	۴	۶	۷	۵	-
▼	-۱۰	-۵	-۶	-۵	-۹	-۸	-۸	-۸	-۸	-۹	-
	۶۵	۶۵	۶۵	۶۵	۶۵	۷۰	۶۵	۶۵	۶۵	۷۵	-

حدیث

برادران بد، همچون درخت آتش هستند که پارهای از آن، پاره دیگرش را می‌سوزاند.

» امام علی (ع)

دو بیتی باباطاهر

موام آن آذرین مرغی که فی‌الحال — بسوجم عالم ار برهم زنم بال
مصور گر کشد نقشم به گلشن — بسوجه گلشن از تاثیر تمثال

گوناگون

صحبت‌کردن با نوزادان، آنها را اجتماعی می‌کند

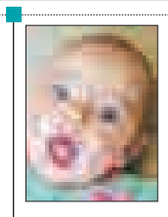

دانشمندان دانشگاه نورث‌وسترن در ایلینویز و دانشگاه نیویورک، مدعی‌اند حرف‌زدن با نوزادان زیر یک سال، به آن‌ها در دوست‌یابی کمک کرده است و این کودکان را باهوش‌تر می‌کند؛ زیرا دنیای اطرافشان را بهتر درک خواهند کرد. به گزارش ایسنا، آتنا وولومانوس گفت: گوش‌دادن به صحبت‌ها، کسب توانایی‌های بنیادین روانشناختی اجتماعی و شناختی نوزدان را ارتقا می‌بخشد و این توانایی‌ها اساس یادگیری‌های بعدی آن‌ها در زندگی را تشکیل می‌دهند. محققان بر این باورند نوزدانی که بیشتر در معرض مکالمه‌های انسانی قرار می‌گیرند، نسبت به هم سن‌وسال‌هایشان در گوش‌دادن به صداهای جالب بهتر عمل می‌کنند.

اعطای وام ۱۰۰ میلیون تومانی مسکن به نخبگان

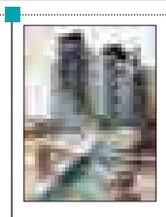

معاون توسعه مدیریت و منابع بنیاد ملی نخبگان از افزایش وام ساخت و خرید مسکن پرداختی به افراد تحت پوشش به ۱۰۰ میلیون تومان خبر داد.

به گزارش ایسنا، اردوخانی که در خصوص تسهیلات در نظر گرفته شده برای نخبگان و استعدادهای برتر گفت: از جمله این امور می‌توان به وام ساخت و خرید مسکن اشاره کرد که از ۸۰۰ میلیون ریال به یک میلیارد ریال افزایش یافته است و در سال جاری ۵۹۹ نفر در این راستا به بانک‌های عامل معرفی می‌شوند.

نکاتی ساده برای پیشگیری از آنفلوانزا

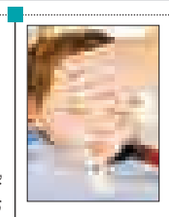

با سردتر شدن هوا و شیوع بیشتر آنفلوانزا پزشکان برای کاهش خطر ابتلا به این بیماری انجام چندین اقدام ضروری را توصیه می‌کنند.

به گزارش ایسنا، سائول هیمز، از بیمارستان کودکان استونی بروک گفت: یکی از اقدامات مهم برای جلوگیری از ابتلا به آنفلوانزا تزریق واکسن است. همچنین کارشناسان به افراد توصیه می‌کنند در صورتی که گمان می‌برند به آنفلوانزا مبتلا شده‌اند می‌توانند برای دریافت داروهای ضدویروسی همچون «تامی‌فلو» یا «رلنزا» به پزشک مراجعه کنند. این داروها به بیمار کمک می‌کنند تا شدت و مدت‌زمان ابتلا به این بیماری در او کاهش یابد.

تولید عسلِ زنبور ندیده در کشور!

مدیرعامل اتحادیه سراسری زنبورداران با بیان اینکه قیمت عسل طبیعی بین ۴۰ تا ۶۰ هزار تومان است، از افزایش تولید عسل‌های تقلبی در کشور خبر داد و گفت: نوعی عسل در کشور بدون دخالت زنبور تولید می‌شود. عفت رئیسی سرحدی، در گفت‌وگو با مهر اظهار کرد: در سال جاری متوسط برداشت عسل طبیعی از هر کندو بین ۳ تا ۵ کیلوگرم بوده درحالیکه این میزان باید بین ۱۳ و نیم تا ۱۴ کیلوگرم باشد. وی افزود: امسال شرایط برداشت مقداری نامساعدتر از سال پیش بود و از دلایل این امر می‌توان به خشکسالی، نبود بارش به موقع، وجود ریزگردها، نبود گرده و شهد کافی و همچنین وجود بیماری‌ها اشاره کرد.

شبکه‌های اجتماعی فعلاً فیلتر نمی‌شود

در پی حکم دستگاه قضا برای فیلترینگ شبکه‌های اجتماعی موبایلی، رؤسای قوای مجریه و قضاییه توافق کرده‌اند که فعلاً این حکم اجرایی نشود. به گزارش مهر، موضوع فیلترینگ شبکه‌های اجتماعی تانگو، واتس‌آپ و لاین اواخر هفته گذشته از سوی یکی از مسئولان کارگروه تعیین مصادیق محتوای مجرمانه مطرح شد؛ وی از اعلام حکم دستگاه قضا برای مسدود کردن دسترسی به این شبکه‌های اجتماعی خبر داد. گفته می‌شود که این حکم به وزارت ارتباطات و فناوری اطلاعات به عنوان مجری نیز ابلاغ شده اما این وزارتخانه برای اجرای آن دست نگه داشته است.

کیوسک

همشهری: این نشریه از افتتاح آزادراه همدان- ساوه تا ۵ ماه دیگر خبر داده است و اینکه نماینده مردم همدان و فامنین در مجلس در این مطلب گفته است که در گذشته وعده‌هایی نسبت به این پروژه داده شده بود، برای بار آخر به مسئولان مهلت داده شده تا این پروژه را به اتمام برسانند.

همچنین در مطلب دیگر هم از سرای فتحعلی‌خان؛ از شیر مرغ تا جان آدمیزاد به همراه عکس یک اشاره کرده است و اینکه دست‌فروشان اکباتان کار افرادی را راه می‌اندازد که توان خرید لوازم نو را ندارند. برخی از افراد به همکاران دیگر نیز اجناس را نشان می‌دهند و به بالاترین قیمتی که اعلام می‌شود اجناس خود را می‌فروشند.

در این مطلب آمده است که آگاهی نیروی انتظامی خود می‌داند که یک جنس چه مقدار است اگر از میزان واقعی کمتر خریده باشیم که دزدی است و اگر طبق عرف باشد کاری ندارد. البته در دفاتر خود هر چیزی را که خریده یا فروخته باشیم، با تمام مشخصات ثبت می‌کنیم که در صورت بروز مشکل بدانیم چه اتفاقی افتاده است.

کدبانو

اگردَک، نان سنتی همدانی‌ها

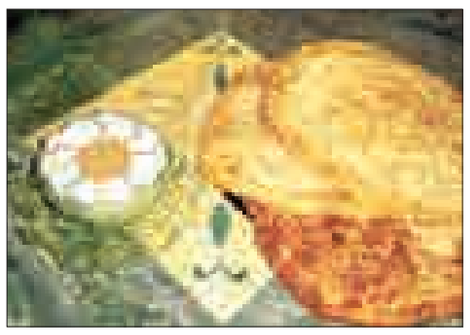

مواد اولیه:

- تخم‌مرغ ۲ عدد
- شیر یک پیمانه
- شکر نصف پیمانه
- آرد به میزان لازم
- کره ۳ قاشق غذاخوری
- خمیر ترش یک قاشق غذاخوری
- دارچین یک قاشق مرباخوری
- نمک نصف قاشق چایخوری
- زردچوبه نصف قاشق چایخوری

طرز تهیه:

۱. ابتدا شیر را می‌جوشانیم. سپس یکی از تخم‌مرغ‌ها را با چنگال زده و با کمی شیر ولرم مخلوط می‌کنیم، ۲ تا ۳ قاشق کره را نیز اضافه می‌کنیم.

۲. شکر را در باقیمانده شیر ولرم افزوده سپس تخم‌مرغ دیگر را به آن می‌افزاییم. نمک، دارچین و کمی زردچوبه را در یک لیوان آرد ریخته، الک کرده و کم کم به مواد اضافه می‌کنیم.

۳. یک قاشق خمیر ترش را در این مرحله به مایه مخلوط کرده، هم می‌زنیم، مابقی آرد را کم‌کم اضافه کرده، مخلوط می‌کنیم تا آنجایی که خمیر به دست نچسبد و لطیف هم باشد.

۴. ۲ ساعت خمیر را در نایلون قرار می‌دهیم تا استراحت کرده و خمیر ور بیاید سپس روی تخته آرد پاشیده و به ضخامت دو لواش از خمیر باز کرده و گرد کرده و در روغن داغ سرخ می‌کنیم. در صورت تمایل یک قاشق شکر روی خمیر می‌پاشیم.

۵. می‌توان این نان را به مقدار بیشتری تهیه و در فریزر نگهداری کرد و برای میان‌وعده بچه‌ها در مدرسه استفاده کرد.

نکات:

۱) به جای خمیر ترش می‌توانید از یک چانه خمیر نانوایی استفاده کنید.

۲) این نان یا همان نان روغنی همدانی جزو نان‌های سنتی همدان است.

۳) اضافه کردن دارچین به این نان اختیاری است.

۴) در برخی مناطق به این نان آب پنیر هم اضافه می‌کنند.

۵) اضافه کردن زعفران به جای زردچوبه این نان را خوشمزه‌تر می‌کند.

گفت و گو

نگاهی به طب اورژانس

معصومه علیزاده

طب اورژانس نخستین‌بار به صورت آکادمیک حدود ۴۰ سال پیش در پاسخ به انتظارات عمومی برای دسترسی شبانه‌روزی به مراقبت‌های تخصصی پزشکی با تأسیس نخستین دوره تربیت دستیار در این رشته در دانشگاه سینسیناتی اوهایوی آمریکا پا به عرصه نهاد.

متخصص طب اورژانس و استادیار گروه طب اورژانس دانشگاه می‌گوید: توانایی رشته تخصصی طب اورژانس در ارتقای سطح مراقبت و افزایش رضایتمندی بیماران از یک سو و جذابیت بالینی زیاد به دلیل ماهیت پرتحرک و متنوع آن سبب شد تا در مدتی کوتاه و با جهشی عظیم به یکی از پرطرفدارترین رشته‌های پزشکی تبدیل شود و ضمن تثبیت جایگاه خود به عنوان دومین رشته رقابتی در آزمون‌های پذیرش دستیار در آمریکا در بیش از ۴۰ کشور دنیا توسعه پیدا کند.

رسول سلیمی با اشاره به تاریخچه طب اورژانس در ایران گفت: در سال ۱۳۷۵ با توجه به نیاز اورژانس‌های کشور در مورد دارا بودن متولی و نیز سامان بخشیدن به وضع اورژانس‌ها در نشست شورای آموزش پزشکی و تخصصی کشور، ضرورت راه‌اندازی رشته تخصصی طب اورژانس تصویب شد و در سال ۱۳۸۰ گروهی از نفرات برتر گروه‌های مختلف تخصصی برای گذراندن دوره تخصصی طب اورژانس راهی آمریکا شدند و پس از گذراندن یک دوره فشرده و سخت در همان سال به ایران بازگشته و گروه طب اورژانس در بخش اورژانس بیمارستان حضرت رسول اکرم(ص) تشکیل شد.

در همان سال پذیرش دستیار تخصصی طب اورژانس برای نخستین‌بار در ایران آغاز شد و به تدریج دانشگاه‌های دیگر نیز با راه‌اندازی گروه طب اورژانس برای پذیرش دستیار در این رشته اقدام کردند.

اکنون با گذشت بیش از ۱۱ سال از عمر این رشته در ایران، این رشته به عنوان یک رشته تخصصی پاسخگو برای مطالبات مردم در اورژانس‌ها، روز به روز در حال گسترش و فراگیر شدن است.

وی با تشریح تاریخچه طب اورژانس در دانشگاه علوم پزشکی همدان اظهار کرد: گروه طب اورژانس از حدود ۳ سال پیش با تلاش مسئولان دانشگاه تشکیل شد و پس از پیگیری‌های زیاد در سال ۱۳۹۰ دانشگاه همدان موفق به جذب ۴ نفر متخصص طب اورژانس شد که خدمات این متخصصان از آبان‌ماه سال ۱۳۹۰ در بخش‌های بستری اورژانس مرکز آموزشی درمانی بعثت به مردم ارائه می‌شود که تا حال حاضر ادامه دارد.

متخصص طب اورژانس و استادیار گروه طب اورژانس دانشگاه با تأکید بر اینکه گسترش رشته تخصصی طب اورژانس در اورژانس مرکز آموزشی درمانی بعثت و سایر بیمارستان‌های همدان در آینده نه چندان دور محقق می‌شود، بیان کرد که همشهریان در اورژانس بیمارستان‌های شهر همدان تحت پوشش خدمات متنوع تخصصی متخصصان طب اورژانس قرار می‌گیرند.

وی ازجمله خدمات متخصصان طب اورژانس در مرکز آموزشی درمانی بعثت را کاهش زمان ماندگاری بیماران در اورژانس از ۲۴ ساعت به ۶ تا ۱۲ ساعت، انجام سونوگرافی بیماران تصادفی، تفسیر و ارزیابی خدمات پاراکلینیک بیماران و ده‌ها خدمات دیگر دانست و این اقدامات را در افزایش رضایتمندی همشهریان از اورژانس مرکز آموزشی درمانی بعثت مؤثر دانست.

توانایی‌های یک متخصص طب اورژانس

سلیمی با بیان اینکه در برنامه آموزش رشته طب اورژانس بخش‌های متنوعی پیش‌بینی شده است، گفت: علاوه بر تشخیص و درمان بیماران مراجعه‌کننده به اورژانس، از یک متخصص طب اورژانس انتظار می‌رود که در انجام اقدامات تهاجمی و غیرتهاجمی تخصصی متنوع که در اورژانس مورد نیاز است متبحر باشد و همچنین مدیریت اورژانس را در سوانح غیرمترقبه و پیش‌بیمارستانی به نحو احسن انجام دهد.

وی، برقراری تعامل مناسب با سایر سرویس‌های تخصصی پزشکی و دلسوزی به منظور درمان و تعیین تکلیف و جلوگیری از تحمیل هزینه‌های اضافی برای بیماران را از وظایف دیگر یک متخصص طب اورژانس دانست.

سلیمی یادآور شد که کشور ایران با توجه به معیارهای جهانی به حدود ۷ هزار متخصص طب اورژانس نیاز دارد و هم‌اکنون حدود ۵۰۰ نفر در این رشته تخصصی فعالیت دارند.

متخصص طب اورژانس و استادیار گروه طب اورژانس دانشگاه ابراز امیدواری کرد که با گسترش علمی و منطقی این رشته، فرصت‌های بیشتری برای جامعه پزشکی برای ارائه خدمت به مردم و پیشبرد علمی ایران فراهم شود.

نگاه

زندگی عجیب قورباغه‌ها

قورباغه‌ها در زمره عجیب‌ترین جانوران جهان قرار دارند و جالب اینکه از معدود حیواناتی هستند که مردم جهان نگاه متفاوتی نسبت به آنها دارند. با این حال زندگی این حیوان ناشناخته‌های زیادی دارد.

به گزارش مهر، از اینکه قورباغه با چشمانش غذا را می‌بلعد تا انبوهی از نکات عجیب دیگر، زندگی این جانور مملو از ناشناخته‌های خواندنی است.

شاید بارها شنیده باشید که می‌گویند: «چشمانش بزرگتر از معده‌اش است». اما در برخی موارد چشمان بزرگ کارایی خاصی پیدا می‌کنند. حقیقت این است که بسیاری از قورباغه‌ها با چشمانشان غذا را می‌بلعند.

کریستوفر راکسوورتی، خزنده‌شناسی از موزه تاریخ طبیعی آمریکا می‌گوید: واقعیت این است که به محض وارد شدن غذا در دهان،در یک فرایند شگفت‌انگیز کره چشم قورباغه پایین آمده و به فرایند بلع غذا کمک اصلی می‌کند.

بیشتر قورباغه‌ها تخم گذارند اما حیرت‌آور آن است که برخی گونه‌های این حیوان قورباغه زنده به دنیا می‌آورند. مطالعه جدیدی در این زمینه نشان می‌دهد گونه‌ای قورباغه در اندونزی شناسایی شده است که به جای تخم‌گذاری، بچه قورباغه زنده به دنیا می‌آورد. محققان دو گونه خاص از قورباغه را نیز شناسایی کرده‌اند که نحوه تخم‌گذاری و بارورسازی آنها بسیار عجیب است.

جنس ماده این قورباغه‌ها که بومی استرالیا هستند به طور طبیعی تخم‌گذاری می‌کند و در ادامه قورباغه نر با ریختن اسپرم‌ها بر روی تخم‌ها به باروری آنها کمک می‌کند. اما قسمت عجیب‌تر داستان تازه از اینجا آغاز می‌شود.

از این مرحله به بعد قورباغه ماده تخم‌های بارور شده را می‌بلعد. جالب اینکه برای حفظ تخم‌ها آنزیم‌های هضم‌کننده غذا از کار می‌افتند. پس از مدتی که بچه قورباغه‌ها به دنیا می‌آیند از دهان مادر خارج می‌شوند. بارورسازی تخم‌ها در دنیای قورباغه‌ها مدل‌های عجیب دیگری هم دارد.

گونه‌ای از این حیوان به نام Pipa pipa وجود دارد که می‌توان آن را یکی از عجیب‌ترین قورباغه‌های دنیا به شمار آورد. این حیوان که شبیه یک پنکیک است تمام عمر خود را در آب سپری می‌کند. پس از جفت‌گیری نر و ماده، قورباغه ماده تخم‌هایش را در آب رها کرده و از این لحظه به بعد وظیفه قورباغه نر آغاز می‌شود. حیوان شروع به جمع‌آوری تخم‌ها کرده و آنها را بارور می‌کند. پس از این مرحله تخم‌های بارورشده بر روی بافت اسفنجی شکل پشت حیوان ماده قرار می‌گیرند تا در آنجا رشد کنند. موزه تاریخ طبیعی آمریکا اعلام کرده که قورباغه‌ها اندازه‌های متنوعی هم دارند. بزرگترین قورباغه جهان در غرب آفریقا زندگی می‌کند و ۳۸ سانتیمتر طول و جالب اینکه ۳/۲ کیلوگرم هم وزن دارد.

عکس روز

۵ هزار معلم با امضای طومار ۱۵ متری و حضور در کمیسیون شوراهای مجلس خواستار اجرای نظام رتبه‌بندی شدند.

سلامت

برای کاهش فشارخون بین ناهار و شام، آب انار بخورید

برگزیده رتبه دوم گروه بالینی بیستمین جشنواره تحقیقاتی علوم پزشکی رازی گفت: نتیجه مطالعات ما نشان داد که مصرف آب انار تازه در فاصله میان ناهار تا شام فشار خون افراد مبتلا به فشار بالا را به میزان قابل توجهی کاهش می‌دهد که این امر در سلامت قلب و عروق هم بسیار مؤثر است.

صدیقه عسگری دستجردی در گفت‌وگو با ایرنا، در مورد طرح تحقیقاتی خود که در این جشنواره حایز رتبه شده است، توضیح داد: در این پژوهش با عنوان تأثیر آب انار تازه بر روی فشار خون و ریزفاکتورهای جدید بیماری‌های قلبی عروقی در بیماران مبتلا به فشار خون بالا نقش مصرف منظم آب انار در کنترل و کاهش فشار خون در این بیماران مورد بررسی قرار گرفته است.

وی افزود: این طرح یک کارآزمایی بالینی بود به این صورت که یک گروه شاهد و یک گروه مدل مداخله در این طرح شرکت داده شدند؛ از گروه مدل مداخله خواسته شد به مدت ۲ هفته در فاصله بین ناهار و شام ۱۵۰ میلی لیتر (کمتر ازیک لیوان) آب انار تازه مصرف کنند.

عسگری دستجردی ادامه داد: ابتدا فشار خون آنها و فاکتورهای جدید خون مانند فاکتورهای التهابی، عملکرد آنتوتلیوم که فاکتورهای بسیار تخصصی برای بیماری‌های قلبی عروقی هستند، اندازه‌گیری شد.

استاد و پژوهشگر پژوهشکده قلب و عروق دانشگاه علوم پزشکی اصفهان گفت: آنالیزها نشان داد که مصرف آب انار به مدت ۲ هفته به طور معنی‌داری فشارخون را در افراد مبتلا به فشار خون بالا کاهش داده و همچنین ریزفاکتورهایی مانند عملکرد آنتوتلیوم را بهبود بخشیده است.

وی افزود: حتی داروهای شیمیایی نیز در فاصله ۲ هفته کمتر می‌توانند به این صورت در کاهش فشار خون تأثیر داشته باشند. بنابراین می‌توان گفت که مصرف آب انار در درمان و پیشگیری از بیماری‌های قلبی عروقی در همه افراد مؤثر است.

بیستمین جشنواره تحقیقاتی علوم پزشکی رازی با حضور وزیر بهداشت، محمد نهاوندیان رئیس دفتر رئیس جمهوری و جمعی از محققان کشور روز گذشته در دانشگاه شهید بهشتی برگزار شد.

خاراندن، موجب واکنش زنجیره‌ای تمایل به خارش می‌شود

خاراندن بدن نوعی تسکین موقتی است اما موجب یک واکنش زنجیره‌ای می‌شود و تمایل به خارش بیشتر می‌شود.

به گزارش فارس، سیگنال‌هایی که توسط مغز دریافت می‌شود باعث افزایش در تولید سروتونین می‌شود که یک انتقال دهنده عصبی مسئول کنترل درد است؛ تولید بیش از حد سروتونین برخی از سلول‌های عصبی را تحریک می‌کند و موجب انتقال حس خارش می‌شود؛ به عبارت دیگر تسکین اولیه بر اثر خاراندن، باعث تشدید خارش می‌شود.

محققان دانشگاه واشنگتن، سنت لوئیس برای عمیق شدن در این موضوع، آزمایشی بر روی موش‌هایی که برای تولید سروتونین اصلاح ژنتیکی شده بودند و موش‌های معمولی انجام دادند. ایرن دروگو گفت: پس از تزریق ماده‌ای که موجب ایجاد خارش می‌شد، نشان داد موش‌ها کمتر بدن خود را خاراندند اما موش‌های تراریخته (موش‌هایی که از نظر ژنتیکی دستکاری شدند) شروع به خارش بدن خود کردند. متخصصان بر این باورند که مشاهدات آنها سبب شد یک مسیر جستجو در برابر خارش مزمن پدیدار شده که عواقب بسیار وحشتناکی دارد.

جلوگیری از تولید سروتونین امکانپذیر نیست؛ زیرا عملکرد بسیار مهمی در بسیاری از جهات دارد و در مقابل گیرنده نورون‌های عصبی مخصوص خارش می‌تواند هدف قرار گیرد و موجب تسکین شود.