پیام تاریخ، تمدن و فرهنگ مادستان
|ISNN: 2322-4665|

روزنامه همدان پیام

www.HamedanPayam.com

سه شنبه ● ۱۳ بهمن ماه ۱۳۹۴ ● ۲۱ ربیع‌الثانی ۱۴۳۷ ● ۲ فوریه ۲۰۱۶
سال یازدهم ● شماره ۲۵۶۲ ● ۱۲ صفحه روزنامه + نیازمندی‌ها ● ۵۰۰ تومان

ایران

نباید انتخابات و اراده مردم را مدیریت کنیم ۴ <ت

جامعه

موافقت مجلس با کلیات لایحه کاهش ساعت کاری زنان ۹ <ت

خبر
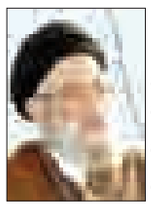
امروز نگهداری انقلاب از خود انقلاب سخت‌تر است ۳ <ت

خبر

پتروشیمی هگمتانه همچنان در جاده تعیین تکلیف ۳ <ت

سرقت گوشواره دزد طلاها را به دام انداخت ۸ <ت

استفاده از طلا برای رونق اقتصادی ۷ <ت

کانال خبری همدان پیام در تلگرام
https://telegram.me/hamedapayam

همدان به استقبال جشن‌های پیروزی

▪ زنگ انقلاب در مدارس نمونه ۱۹منطقه آموزش و پرورش نواخته شد

▪ در آئین نواختن زنگ انقلاب در مدرسه ریحانه‌النبی در همدان ۲۰۰دانش‌آموز دختر این مدرسه سرودهای میهنی خواندند

▪ معاون سیاسی در آئین زنگ انقلاب در مدرسه ریحانه‌النبی: رسالت دانش‌آموزان حفظ عزت انقلاب است

۲ <ت

نواختن زنگ انقلاب در مدرسه ریحانه‌النبی / عکس: یوریا باکیزه

در جشنواره استانی موسیقی سنتی

۹۲ هنرمند از امروز در نهاوند می‌نوازند

۶ <ت

اصول‌گرایان همدان گرفتار ترافیک کاندیدا

دیروز از اصلاح‌طلبان استان نوشتیم که کاندیدایی در ۷ حوزه انتخابیه استان همدان برایشان باقی نمانده اما همچنان دل به بازگشت درصدی از داوطلب‌ها با رأی شورای نگهبان دارند. روند رد صلاحیت‌ها اما یک دستاورد آشکار برای اصلاح‌طلبان داشته و آنهم وحدت در انتخابات پیش روست به نحوی که بر پایه این تأکید خود را ملزم به شرکت در انتخابات با هر وضعیتی می‌دانند تا این دوره متحدتر از گذشته باشند. در آنسو اما اردوگاه رقیب اما خیمه‌ها هنوز یکی نشده است. اصولگرایان در سطح برنامه‌ریزی کشوری هنوز نتوانسته‌اند به لیستی واحد در انتخابات برسند. روزی لاریجانی در جلسات نیامد و روز دیگر پایداری‌ها بانگ جدایی زدند. طیف قالیباف هم که اگر چه با موتور روشن در انتخابات...

۳ <ت

جشنواره ملی سرود کانوهای مساجد فردا گشایش می‌یابد

۹ <ت

نخستین جشنواره عکس محیط زیست خرداد۹۵ برگزار می‌شود

۲ <ت

یادداشت روز

مردمی بودن؛ ویژگی اصلی جشن‌های دهه فجر

با فرا رسیدن دهه مبارک فجر و ایام سالگرد پیروزی انقلاب اسلامی آیین‌ها و برنامه‌هایی از سوی نهادها، سازمان‌های مختلف برگزار می‌شود که البته در جای خود حایز اهمیت است. در این زمینه با توجه به تجارب سال‌های قبل و به‌ویژه نگاه افکار عمومی به برنامه‌های ویژه دهه مبارک فجر چند نکته حایز اهمیت مطرح است که پرداختن به آنها در روزهایی که یادآور حماسه‌آفرینی‌های ملت ایران در انقلاب شکوهمند اسلامی است، خالی از لطف نیست. یکی از نکات...

۲ <ت

اشتغال

کارگران چقدر عیدی می‌گیرند؟

مبنای تعیین عیدی پایان سال مشمولان قانون کار در طول ۱۵ سال اخیر فرمولی است که از سوی مجلس تصویب و تا به امروز اجرایی شده و نیاز نیست که همه ساله در شورای عالی کار بررسی شود. به موجب ماده واحده قانون تعیین عیدی و پاداش سالانه کارگران شاغل در کارگاه‌های مشمول قانون کار مصوب ۷۰/۱۲/۶ مجلس شورای اسلامی، تمامی کارفرمایان مکلفند به هر یک از کارگران خود به نسبت یک سال کار، معادل شصت روز آخرین مزد به عنوان عیدی و پاداش...

۷ <ت

حشمت‌ا... قنبری در دفتر امام‌جمعه همدان:

انتخابات مجلس خط مقدم ماست

برنامه ۱۰ شب سخنرانی مناسبتی دهه فجر در دفتر امام‌جمعه همدان در نخستین شب خود میزبان حشمت‌ا... قنبری کارشناس مسائل دینی بود.

وی با بیان اینکه امام خمینی(ره) با پیروزی انقلاب اسلامی لباس کهنه را از تن اسلام بیرون کرد،گفت: راه سیدالشهدا(ع) و امام خمینی(ره) در دل مردم ایران نهادینه شده است.

حشمت‌ا... قنبری در دیدار جمعی از فعالان تشکل‌های دینی و قرآنی استان همدان با نماینده ولی فقیه در استان و امام‌جمعه همدان روحانیت شیعه را یک ذخیره برای اسلام معرفی کرد و گفت: روحانیت و مرجع شیعه نشان داد کاری را که اولیای الهی خواسته‌اند انجام دهند یعنی نهادینه کردن دین در زندگی مردم، می‌تواند انجام دهد و یک مرد الهی از سلسله مرجعیت شیعه لباس کهنه‌ای که بر تن دین پوشانده بودند بیرون کرد. وی امام خمینی(ره) را شخصیتی استثنایی دانست که معجزه‌ای بزرگ را محقق کرد و گفت: امام خمینی(ره) دو کار مهم را انجام داد اول اینکه حکومت بر پایه دین را عملیاتی کرد و دوم اینکه انسان‌هایی شاخص برای عملیاتی کردن این نسخه مهم تربیت کرد. قنبری جایگاه حکومت امام خمینی را در قلوب مردم بیان کرد و افزود: امام قبل از اینکه به ایران وارد شود به محور وحدت همه مردم ایران تبدیل شد. وی با بیان اینکه شخصیت والای امام خمینی(ره) آنگونه که شایسته است شناخته نشده است تصریح کرد: پس از پیروزی انقلاب اسلامی دشمنان اسلام و انقلاب از هیچ اقدامی برای ضربه زدن به انقلاب از جمله تجمیل جنگ ۸ ساله، راه‌اندازی گروه‌های معاند و مخالف نظام و... دریغ نکردند. مدرس و محقق دانشگاه گفت: امروز اگر کسی در داخل کشور نمی‌تواند به انقلاب اسلامی، دستاوردها و موفقیت‌های آن ببالد و مباهات کند قلبش مریض است، گفت: دنیا باید بداند راه سیدالشهدا(ع) و امام خمینی(ره) در دل مردم ایران نهادینه شده است. وی در بخشی دیگر از سخنان خود مجلس خبرگان را آبروی کشور و زینت اسلام معرفی کرد و افزود: مجلس خبرگان، مجلسی معمولی نیست و دارای اهمیت و جایگاهی بسیار مهم است. قنبری با بیان اینکه انتخابات مجلس برای ما همانند خط مقدم است تأکید کرد: برای انتخابات مجلس خبرگان رهبری همه کاندیداها از شخصیت‌های متدین و تراز اول کشور هستند اما باید به شاخص‌هایی همچون جامعه روحانیت و جامعه مدرسین که سنگربانان اسلام هستند، توجه کنیم.

Trane
دعوت به همکاری
یک شرکت معظم تولید کننده محصولات نفتی و روغن موتور از افراد واجد شرایط در زمینه حسابداری و دارای سابقه مفید در شهر همدان دعوت به همکاری می نماید.
تلفن : ۸-۸۸۰۵۱۶۸۶-۰۲۱ فکس : ۸۸۰۵۱۶۸۹-۰۲۱
Email:traneoil@yahoo.com

مناقصه عمومی
شماره ۱-۱۱-۹۴
آبی ساز
شرکت آبی ساز در نظر دارد اجرای باقی مانده عملیات ساختمانی و تاسیساتی پروژه تجاری آبی ساز - همدان را از طریق مناقصه عمومی به پیمانکار با صلاحیت و واجد شرایط رتبه یک با دو اتیه و تاسیسات واگذار نماید. متقاضیان محترم در صورت تمایل به همکاری می‌توانند جهت دریافت اسناد مناقصه عمومی و همچنین تحویل مدارک تکمیل شده از تاریخ درج این آگهی تا روز یکشنبه مورخ ۹۴/۱۱/۲۵ قبل از پایان وقت اداری (ساعت ۱۴:۰۰) به نشانی ذیل مراجعه نمایند.
نشانی: تهران - فرمانیه - خیابان شهید لواسانی - خیابان شهید آقایی پلاک ۴ - مدیریت امور قراردادها - شرکت آبی ساز
تلفن تماس: ۲۲۸۴۲۲۴۲
(شرکت در رد یا قبول یک یا چند پیشنهاد مختار میباشد)

فراخوان مشارکت در ساخت
انجمن پیمانکاران عمرانی استان همدان در نظر دارد احداث ساختمان اداری خود را طبق نقشه و مشخصات به متراژ ۲۱۷۰ مترمربع به صورت مشارکت در ساخت واگذار نماید.
از افراد حقیقی و حقوقی واجد شرایط جهت مشارکت در ساخت دعوت بعمل می‌آید تا تاریخ ۹۴/۱۲/۲۱ تقاضای کتبی خود را به دبیرخانه انجمن پیمانکاران عمرانی استان همدان به نشانی خیابان هنرستان، پلاک ۲۶۲ ایفاد نموده و اسناد و مدارک مربوطه را تحویل بگیرند.
شرکت کنندگان در مشارکت در ساخت باید دارای تجربه ساخت سه کار مشابه توان مالی و حسن سابقه باشند.
اعضا انجمن پیمانکاران عمرانی استان همدان در اولویت می‌باشند.
انجمن در رد یا قبول هر یک از پیشنهادات مختار است.
انجمن پیمانکاران عمرانی استان همدان

همدان پیام منتشر می کند

ویژه‌نامه عملکرد دستگاه‌های اجرایی استان
تبلیغات و گزارش توانمندی های بخش خصوصی استان
در قالب مجله
آدرس و تلفن تماس سرپرستی دفاتر همدان پیام در شهرستانها
ملایر: میدان امام، خیابان شهدا، نرسیده به میدان زندیه ساختمان نبش بن‌بست زنداکبری، واحد ۲
تلفن تماس: ۳۲۲۵۲۲۰۰ سرپرست خانم شوبیری ۰۹۳۶۵۶۶۶۱۳۳
نهاوند: خیابان دانش، مجتمع فرهنگی و هنری امام خمینی(ره) طبقه اول سرپرست خانم کمالوند تلفن تماس: ۳۳۲۳۱۸۵۱- ۰۹۱۸۷۱۰۱۸۶۱
سردرود: سرپرست خانم کوکبی ۰۹۱۸۹۱۲۰۷۹۴
شیرین‌سو: سرپرست آقای طاقتی تلفن: ۰۹۱۸۹۱۳۴۰۹۰
تویسرکان: سرپرست خانم سوری:۰۹۱۸۴۲۸۹۰۴۱
کبودراهنگ: سرپرست خانم حمیدی :۰۹۱۸۳۱۹۳۴۹۸
لالجین: سرپرست آقای رجبی راغب: ۰۹۱۸۹۰۸۵۵۱۴
فامنین: سرپرست آقای ملکی ۰۹۳۹۰۸۲۰۱۹۰
رزن: سرپرست آقای هوشمندی ۰۹۱۸۴۴۱۸۵۱۵
قهاوند: خانم باب الحوائجی ۳۸۲۷۹۰۱۲-۰۸۱
گل تپه: خانم بداغی:۳۸۲۷۹۰۱۱-۰۸۱
جورقان: خانم کرمی:۳۸۲۷۴۰۱۵-۰۸۱
صالح آباد:دفتر مرکزی ۳۸۲۶۴۴۳۳-۰۸۱
اسدآباد: خانم نظری:۳۸۲۷۴۰۱۹-۰۸۱
بهار: خانم ازانی:۳۸۲۷۴۰۸۱-۰۸۱
با توزیع گسترده در سراسر استان وزارتخانه‌ها و سازمان‌های مرکزی
علاقمندان چاپ مطالب و گزارش در این مجله می‌توانند در شهرستان‌ها به دفاتر نمایندگی و در مرکز استان به آدرس همدان، خیابان مهدیه، روبروی دبیرستان شریعتی ساختمان پیام مراجعه و یا با شماره تلفن ۳۸۲۶۴۴۳۳-۰۸۱ واحد بازرگانی تماس حاصل نمایند.

پیام تاریخ، تمدن و فرهنگ مادستان
The Message Of Madestan's History & Civilization & Culture
روزنامه همدان پیام
۲
سه شنبه ● ۱۳ بهمن ماه ۱۳۹۴ ● شماره ۲۵۶۲
خبر
khabar@hamedanpayam.com

صرفه‌جویی بیش از ۱۰۰ میلیون مترمکعبی در مصرف آب زیرزمینی استان

معاون شـرکت آب منطقه‌ای همدان از انسداد هزار و ۲۵۰ حلقه چاه غیرمجـاز در همدان خبر داد و گفت: انسـداد این تعداد چاه غیرمجاز صرفه‌جویی ۱۰۰ میلیـون مترمکعبی آب در همدان را در بر داشته است.

به گزارش روابط عمومی شـرکت آب منطقه‌ای همدان، منصور ستوده در سـومین کارگروه استانی اطلاع‌رسانی، آموزش و فرهنگسازی استان همدان اظهار کرد: براساس طرح احیا و تعادل‌بخشی منابع آب زیرزمینی تاکنون ۲ هزار و ۴۰۰ دسـتگاه کنتور هوشـمند در چاه‌های آب نصب شده است.

معاون حفاظت و بهره‌برداری شرکت آب منطقه‌ای استان همدان تصریح کرد: در کشور کسی مالک آب نبوده و تنها حق بهره‌برداری به افراد داده می‌شود و کشاورزان نیز از این قاعده مستثنی نیستند.

ستوده اظهار کرد: دولت در زمینه حکمرانی آب وارد شده و از این طریق به دنبال حفاظت از منابع آبی و تخصیص منابع آبی بر اسـاس اولویت اسـت تا منابع کشور در جای درست خود مصرف شده و دولت نیز از آن اطلاع داشته باشد.

وی درباره نصب کنتورهای هوشمند چاه‌های آب نیز گفت: کنتورهای هوشمند با هدف اندازه‌گیری حجم آب برداشت شده توسط بهره‌برداران، جلوگیـری از اضافه‌برداشـت‌ها و تجهیز تمامی چاه‌هـای آب به ابزار اندازه‌گیری نصب می‌شود.

ستوده با تصریح بر اینکه بر اساس قانون هزینه خرید و نصب کنتور بر عهده کشاورزان است، بیان کرد: سال‌های گذشته برای ترغیب کشاورزان برای اسـتفاده از کنتورهای هوشمند، دولت از اعتبارات دولتی تعدادی کنتور هوشـمند خریداری کرده و در اختیار کشاورزان قرار داد که سهم استان همدان ۹۱۰ دستگاه کنتور هوشمند بود.

همدان به استقبال جشن‌های پیروزی

- معاون سیاسی در آئین زنگ انقلاب در مدرسه ریحانه‌النبی: رسالت دانش‌آموزان حفظ عزت انقلاب است
- در آئین نواختن زنگ انقلاب در مدرسه ریحانه‌النبی در همدان (ابن‌سینای سابق) ۲۰۰دانش‌آموز دختر این مدرسه سرودهای میهنی خواندند

همزمان با سالروز ورود تاریخی امام خمینی(ره) به میهن شهرستان‌های استان همدان هم بـا برپایی جشـن‌ها و ویژه برنامه‌هایی یاد و خاطره این روز را گرامی داشتند.

لحظـه ورود تاریخی رهبـر کبیر انقلاب به میهن زنگ مدارس نواخته شـد که در همدان و در مدرسـه ریحانه النبی همدان با حضور معاون سیاسـی امنیتی استاندار ومدیـر کل آموزش‌وپرورش اسـتان این آیین برپا شد. محمدالهی تبار در این مراسم گفت که رسالت دانش‌آموزان حفظ عزت انقلاب اسلامی ایران است. به گزارش مهر، وی با بیان اینکه آموزشـگاه‌ها در عرصه تعلیم و تربیت بایـد آموزه‌های انقلابی را به عرصه بیاورند، عنوان کرد: بسـیاری از دانش‌آموزان انقلابی از زیر شکنجه‌ها جان سـالم به در نبردند و شهید و یا در عرصه نبرد حق علیه باطل مفقود شـدند. وی با اشاره به سخن امام خمینی(ره) که فرمودند «یاران من در گهواره‌ها هستند» و بر همین اساس عرصه مبارزه را فعال کردند و نظام شاهنشاهی را برانداختند، گفت: بسیاری از کسـانی که زمانی مورد نفرت مردم بودند در عرصه مبارزات انقلابی هدایت شدند. وی با بیان اینکه رسالت دانش‌آموزان این اسـت که عزت انقلاب و ایران اسلامی را حفـظ کنند و آن را زیر پا نگذارند، گفت: در طول تاریخ قسـمت هایـی از خاک کشورمان را جداکردند و دست‌اندازی‌های زیادی صورت گرفت اما با شـکل‌گیری انقلاب منافع مستکبران به خطرافتاد. وی اظهار داشت: دوران پس از پیروزی انقلاب توطئه‌ها برای براندازی نظام بالا گرفت و تنها مقطعی از تاریخ که به‌رغم دشمنی‌های زیاد مـا موفق بوده‌ایم، دوران انقلاب بوده است. وی در ادامه با توضیح این مطلب که پس از پیروزی انقلاب اسلامی ایران اجازه ندادیم یک وجب از خاک ایران را جداکنند و دانش‌آموزان نیز امروز در پیشرفت جامعه اسلامی و تحقق بخشیدن به شعار اسلامی فعالنـد، افزود: شـهدای دانش‌آموزی که در صحنه‌های جنگ سـختی‌های زیادی را متحمل شـدند و سـرانجام به پیروزی رسیدند، کم نیستند. وی همچنین با اشاره به اینکه ما سالانه میلیاردها دلار هزینه‌های تحریم را می‌دادیم که با مذاکرات هسته‌ای نفس‌گیـر و موفق در عرصه هسـته‌ای، پیروز شـدیم عنـوان کرد: بایـد مطابق فتـوای تاریخـی رهبر انقلاب اسـلامی که فرمودند تولید سـلاح هسته‌ای حرام است پیش برویم. معاون سیاسی امنیتی استانداری همدان در ادامه با اشاره به اینکه قبـل از انقلاب حضور بانـوان در عرصه فعالیت‌های اجتماعی پررنگ نبود، گفت: به برکت انقلاب اسـلامی امروز بانوان در عرصه‌هـای مختلـف فعالنـد. مدیرکل آموزش‌وپرورش استان همدان نیز در این مراسم گفت: سـال تحصیلی ۹۵ طرحی با عنوان «آشـنایی دانش‌آموزان با انقلاب اسلامی» در دستور کار قرار دارد. عبدالرضا فولادوند بـا بیان اینکه دانش‌آموزان همان کسانی هسـتند که برای شکل‌گیری نظام اسـلامی تلاش کردنـد و فرازوفرودهای زیادی را پشـت سرگذاشتند، گفت: باید انقلاب را به نسل نو ارائه و تاریخ انقلاب را برای نسل نو بازخوانی کنیم. وی تأکید کرد که باید مباحـث انقلابی در مدارس عمیق‌تر شـکل بگیرد تا فاصله نسلی به وجود نیاید. همچنین همزمان با طلوع بهار سی‌وهفتین سال پیروزی انقلاب اسلامی، مراسم بزرگداشت سالروز ورود رهبر کبیر انقلاب اسلامی ۱۲ بهمن‌ماه با حضور جمع زیادی از مردم شـهر همدان در میدان امام خمینی(ره) برگزار شـد. به گزارش ایرنا، اقشـار مختلف مردم و مسـئولان در این آیین حضور داشـتند و با سـردادن ندای ا...اکبـر آغاز دهه فجر را گرامی داشـتند. به مناسـبت سالروز ورود امام خمینی(ره) به کشور، رژه موتورسـواران، تاکسی‌ها، اتوبوس‌ها، اکیپ آتش‌نشانی شهر همدان در میدان امام(ره) همدان برگزار شـده و ورزشکاران رزمی همدان نیز به هنرنمایی پرداختند. رئیس شورای هماهنگی تبلیغات اسلامی اسـتان همدان با گرامیداشت دهه مبارک فجر گفـت: ۱۲ هزار عنوان برنامه در دهه فجر امسال در استان همدان برگزار می‌شود. حجت الاسلام سید محمدحسن فاضلیان گفت: شورای هماهنگی تبلیغات اسـلامی بیش از ۲۵۰ هزار اقلام تبلیغاتی اعم از پرچم، پوستر، کلاه‌های فومی و... را در اختیار مردم قرار می‌دهد.

در ایـن روز همچنیـن جمعـی از موتورسواران همدانی هم مسیر استادیوم ملـت تا میـدان امام خمینی(ره) شـهر همـدان را پیمودنـد. نائب‌رئیس هیأت اتومبیلرانی و موتورسواری استان همدان در این‌بـاره گفت: این برنامـه نمادین با هدف گرامیداشت ورود تاریخی بنیانگذار جمهوری اسـلامی ایران بـه میهن و با شرکت ۶۰ موتورسوار تحت پوشش این هیأت برگزار شد.

شـبنم باوندی اظهار کـرد: این حرکت نمادیـن از اسـتادیوم ملـت آغـاز و موتورسواران مسـیر میدان بعثت، میدان جهان، آرامگاه بوعلی‌سینا، میدان امام(ره) و بلعکس را پیمودند.

دانشگاه آزاد در انتخابات حامی هیچکس نیست

رئیس دانشـگاه آزاد اسـلامی همدان بر استقلال دانشگاه آزاد در انتخابات و ورود پیدا نکردن به نفع کاندیداها تأکید کرده‌است.

به گزارش روابط عمومی دانشـگاه آزاد اسلامی همدان، سـعید جامه بزرگی در نشسـت هم‌اندیشی تشکل‌ها، کانون‌ها و هیأت‌های سیاسـی اسلامی دانشگاه آزاد اسـلامی همدان گفـت: «در این مقطع حساس و فضای پسابرجام جشن پیروزی انقلاب اسلامی در ۲۲ بهمن و انتخابات ۷ اسفند از اهمیت ویژه‌ای برخوردار است». وی گفت: «دانشـگاهیان برای جامه عمل پوشـاندن به فرامین رهبر در امر انتخابات از هیچ کوششـی دریغ نخواهند کرد». دبیر هیأت امنای دانشـگاه آزاد اسلامی همدان اظهار کرد: «بر اسـاس بخشـنامه میرزاده دانشگاه آزاد اسـلامی در استان همدان از هیچ فرد یا جناحـی حمایت نخواهد کرد و در بحـث انتخابات با رعایت چارچوب و خطوط قرمـز نظام فضا بـرای تمامی نامزدهای انتخابی ایجادشـده است».جامه بزرگی تصریح کرد: «تشکل‌ها و هیأت‌های مذهبی سیاسی می‌توانند با ارائه درخواست خود به هیأت‌های ۳ نفره مصوب شـورای عالی انقلاب فرهنگی برنامه‌های سیاسـی خـود را در جهت مشـارکت حداکثر در انتخابات برگزار نمایند».مسـئول دفتر نهاد نمایندگی مقام معظم رهبری در دانشـگاه آزاد اسـلامی همـدان در این نشسـت گفت: «انقلاب اسـلامی ایران یک انقلاب بزرگ فرهنگی بود که موجب شـد چشم جهانیان به کشـور عزیزمان خیره شـود». حجت‌الاسلام حمیدرضا طالقانی ورکشی افزود: «شما دانشجویان باید شور و شعور را به کانون انتخابات وارد کنید و لازمه این کار روشـنگری درباره قانون و نامزدهای انتخاباتی‌است».

نخستین جشنواره عکس محیط زیست خرداد۹۵ برگزار می‌شود

مدیـرکل حفاظت محیط زیسـت استان همدان از انتشار فراخوان نخستین جشـنواره و نمایشگاه اسـتانی عکس محیط زیسـت همزمان بـا دهه فجر و سـالگرد پیروزی انقلاب اسلامی ایران خبر داد.

محمدرضـا محمدی با اعـلام این خبر افزود: نخسـتین جشـنواره و نمایشگاه عکس محیط زیسـت اسـتان همدان با هـدف ترویج فرهنـگ حفاظت محیط زیست، به تصویر کشـیدن پتانسیل‌ها و داشـته‌های طبیعی استان و تهیه آرشیوی از بهترین عکس‌های حیات وحش استان همدان در خرداد ماه سـال ۹۵ همزمان با هفته محیط زیست برگزار می‌شود.

محمدی اظهار کرد: محورهای جشنواره شـامل جلوه‌های حیات وحش طبیعت اسـتان همدان در مناطق حفاظت شده و شکار ممنوع استان، رابطه انسان و طبیعت با دو موضـوع تعامل‌هـا و تعارض‌ها، اکوتوریسـم و بخش ویژه بـا موضوع عکس‌های محیط‌بانـان از حیات وحش استان است.

وی گفت: هر شرکت‌کننده می‌تواند ۳ اثر رنگی یا سیاه و سفید خود را در هر یکی از محورهای جشنواره (مجموعاً ۹ عکس) در قالب لوح فشـرده یا فایـل از طریق پسـت الکترونیک به دبیرخانه جشنواره ارسال کند.

دبیر نخسـتین جشـنواره عکس محیط زیست استان همدان بیان کرد: علاقمندان به شرکت در این جشنواره می‌توانند آثار خود را بر اسـاس مقررات جشـنواره تا ۱۰ اردیبشـهت‌ماه سال آینده به دبیرخانه ارسال کنند.

وی خاطرنشـان کرد: در مراسم اختتامیه جشـنواره که همزمان با افتتاح نمایشگاه بهترین آثار راه یافته برگزار می‌شـود، به نفرات اول تا سـوم در هـر بخش دیپلم افتخار، تندیس جشـنواره و جایزه نقدی اهدا خواهد شد.

*** مسابقه عکاسی از تالاب‌ها**

به گـزارش روابـط عمومـی اداره کل حفاظت محیط زیسـت استان، همچنین دبیرخانه کنوانسـیون بین‌المللی رامسر به مناسبت گرامیداشت روز جهانی تالاب‌ها و بـه منظور ترغیب جوانـان به توجه و حفاظت از تالاب‌ها، مسـابقه عکاسی از تالاب‌ها را برگزار می‌کند.

جوانان علاقمند می‌تواننـد از ۱۳ بهمن ۱۳۹۴ (مصـادف با ۲ فوریـه ۲۰۱۶) به مدت یکماه از چگونگـی تأمین معاش جوامع محلـی از طریق تـالاب عکس بگیرند و آن را در وب‌سایت روز جهانی تالاب‌ها بارگذاری نمایند و برنده جایزه پرواز رایگان برای سـفر بـه یک تالاب معروف جهان شوند.

مجید فدایی دبیر شـورای اطلاع‌رسانی سـازمان حفاظت محیط زیست با اعلام این خبـر گفت: بـا توجه بـه اهمیت موضـوع تالاب‌ها و نیـاز روز افزون به تبادل نظر و گسـترش اندیشـه‌های نو در این زمینه و گسـترش فرهنگ‌سازی عمومی در راسـتای حفاظـت از آنها، دبیرخانه کنوانسـیون بین‌المللی رامسر مسـتقر در سـوئیس مسـابقه عکاسی تالاب‌ها را برگزار می‌کند.

بـه گفتـه فدایی، کنوانسـیون رامسـر قدیمی‌ترین معاهده زیست محیطی جهان اسـت که در ۱۳ بهمن ۱۳۴۹ مصادف با ۲ فوریه ۱۹۷۱ در رامسـر منعقد شـد و مربـوط به تالاب‌های جهـان و پرندگان مهاجر تالابی است.

سرپرست اداره کل روابط عمومی سازمان حفاظـت محیـط زیسـت، روز جهانی تالاب‌هـا را بزرگتریـن رویـداد حوزه تالاب‌ها در سطح جهان دانست و افزود: هر ساله همایش روز جهانی تالاب‌ها در سـطح جهان در یکی از کشورهای عضو برگزار می‌شـود و امسال نیز روز جهانی تالاب‌ها با شـعار «تالاب‌ها برای آینده ما معیشـت پایدار» در اصفهان و در جوار تالاب گاوخونی گرامی داشته می‌شود.

فدایـی در ادامه با تأکید بر اینکه تالاب‌ها در تأمین معیشت پایدار ضروری هستند، درباره مسـابقه عکاسی تالاب‌ها توضیح داد: جوانان ۱۵ تا ۲۴ سـال می‌توانند از تاریخ ۱۳ بهمن ۱۳۹۴ مصادف با ۲ فوریه ۲۰۱۶ تا ۱۲ اسـفند ۱۳۹۴ مصادف با ۲ مـارس ۲۰۱۶ از چگونگی تأمین معاش جوامع محلـی از طریق تـالاب عکس بگیرند و آن را در وب‌سایت روز جهانی تالاب‌ها بارگذاری نمایند و شانس برنده شدن پرواز رایگان برای سفر به یک تالاب معروف جهان به انتخاب خود بیازمایند.

وی افـزود: جوانان علاقمنـد می‌توانند جهت کسـب اطلاعات بیشـتر بمنظور شـرکت در ایـن مسـابقه به سـایت www.worldwetlandsday.org مراجعه کنند.

یادداشت روز

مردمی بودن؛ ویژگی اصلی جشن‌های دهه فجر

با فرا رسیدن دهه مبارک فجر و ایام سالگرد پیروزی انقلاب اسلامی آیین‌ها و برنامه‌هایی از سوی نهادها، سازمان‌های مختلف برگزار می‌شـود که البته در جای خود حایز اهمیت اسـت. در این زمینه با توجه به تجارب سـال‌های قبل و به‌ویژه نگاه افکار عمومـی به برنامه‌های ویـژه دهه مبارک فجر چنـد نکته حایز اهمیت مطرح اسـت که پرداختن به آنها در روزهایی که یادآور حماسـه‌آفرینی‌های ملت ایران در انقلاب شـکوهمند اسلامی است، خالی از لطف نیست.

یکـی از نکات قابل توجه در خصوص این آیین‌ها، مردمی بودن آنهاسـت. اینکه مردم محور اصلی برنامه ها باشـند و اقشـار و گروه‌های مختلف مردمی برگزارکننده اصلی آیین‌ها و مراسـمی باشند که به نام انقلاب و دهه فجر برپا می‌شود.

مـردم از عناصر کلیدی هر انقلابی هسـتند و در انقلاب بزرگ و شـکوهمندی چون انقلاب اسلامی نقش‌آفرینی اقشار مختلف جامعه و حضور یکپارچه و منسـجم مردم در صحنه در سـطح بسـیار بالایی دیده شده است. به‌گونه‌ای که بارها بر این موضوع تأکید شده که انقلاب متعلق به مردم است.

بدون شک دوام، پایداری و تعالی نظام جمهوری اسلامی نیز که حاصل آن انقلاب بزرگ و میراث گرانبهای امام راحل(ره) است، در گرو حضور و مشارکت مردم در همه عرصه‌هاست.

بر این اسـاس در برپایی آیین‌های ویژه دهه فجر نقش مردم باید پررنگ باشد و به تبع آن برنامه‌ها به شکل واقعی و در سطح بالا به اقشـار مختلف واگذار شود نه اینکه صرفاً دستگاه‌های دولتی و یا حتی عمومی برگزارکننده باشند. هرچند نقش و جایگاه آنها نیز در جای خود محفوظ است.

موضوع دیگری که اتفاقاً در شـرایط کنونی از اهمیت بسـزایی برخوردار است، چگونگی تبیین انقلاب اسلامی و دستاوردهای آن به نسل‌های جدید و بازخوانی این دستاوردهاست.

بدون شـک گذشـت زمان از یکسـو و شـرایط، اقتضائات و نیازهای روز از سـوی دیگر ضرورت این موضوع را دوچندان می‌کند؛ چراکه ویژگی پرسشـگری جوانان و نوجوانان و طرح مسـائل جدید از سـوی آنها ایجاب می‌کند که برنامه‌هایی برای پاسخگویی مناسب به پرسـش‌های نوجوانان و تشریح و تبیین آرمان‌هـا، اهداف و ارزش‌هـای انقلاب و دسـتاوردهای نظام جمهوری اسلامی تدارک دیده شود.

از طرفی در بیان دستاوردهای انقلاب باید فرصت‌ها و چالش‌ها با هم دیده شـود تا ضمن تشـریح و تبیین دقیق و درست این دسـتاوردها، موانع و مشـکلاتی نیز کـه در برهه‌های مختلف در مسـیر توسعه کشـور ایجاد شده اسـت، به‌ویژه توطئه‌ها و دسیسه‌های بیگانگان در طول ۳۷ سال گذشته بازگو شود.

طرح این مباحث باعث می‌شـود تا نسل‌های جدید که علاقمند به نظام و انقلاب هسـتند و با حضور پرشور خود در آیین‌های ویژه دهه فجر و دیگر برنامه‌های مرتبط این علاقمندی را نشـان داده‌اند، به درستی در جریان مسائل انقلاب قرار گیرند.

در همین راسـتا گسـترش فضاهای گفتمانی و تشکیل جلسات پرسـش و پاسخ از جمله ضرورت‌هایی اسـت که همواره باید مورد توجه قرار گیرد و از فرصت دهه فجر برای تقویت اینگونه برنامه‌ها استفاده شود.

در روزهای ۱۲ و ۲۲ بهمن

بازدید از باغ‌موزه دفاع مقدس همدان رایگان خواهد بود

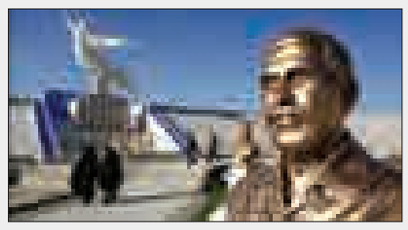

به مناسـبت فرارسـیدن ایام دهه فجر انقلاب اسلامی بازدیـد از باغ‌موزه دفاع مقدس همـدان در روزهای ۱۲و ۲۲ بهمـن رایگان خواهد بود. مدیرکل حفظ آثار و نشـر ارزش‌هـای دفاع مقدس همدان با اعـلام این خبر گفت: بدون شـک این ایام در اذهان همه مـردم زنده و ماندگار اسـت؛ چراکه بـا وجود گذشـت ۳۷ سـال از پیروزی شکوهمند انقلاب اسلامی همه ساله شاهد برگزاری هرچه با شکوه‌تر مراسم‌ها در این ایام در سطح کشور هستیم.

به گزارش همدان‌پیام، سـردار مهدی ظفری ضمن تبریک به مناسبت فرارسیدن ایام گرامیداشت سی‌وهفتمین سالگرد پیروزی انقلاب اسـلامی، افزود: امنیت و آسایش امروز ما همه و همه مرهون خون پاک کسـانی است که در دوران انقلاب و همچنین دوران دفاع مقدس از جان خود گذشتند.

ظفری عنـوان کرد: تبلیغات و اطلاع‌رسـانی برای بازدید اقشار مختلف مردمی از باغ‌موزه دفاع مقدس همدان نیازمند حرکت عظیم رسانه‌ای و حمایت سایر نهادهاست ودر این راستا نگاه‌ها باید به سمت حفظ ارزش‌های دفاع مقدس که امروز سنبل ارزشی و الگویی در سطح کشور است، باشد.

گفتنی است؛ باغ‌موزه دفاع مقدس همدان در یکی از بهترین مناطق همدان واقع در میدان قائم، ابتدای بلوار کولاب واقع شده و همه روزه از ساعات ۹ الی ۱۲ ظهر و عصرها نیز از ساعات ۱۵ الی ۱۷ پذیرای بازدیدکنندگان است

shenide@hamedanpayam.com

شنیده‌ها

۱- برخی از اصولگرایان موضع خود در انتخابات را مستقل اعلام می‌کنند. گویا با نزدیک شـدن به ۱۶ بهمن‌مـاه زمان اعلام نهایی لیست ائتلاف اصولگرایان این روند شدت یافته است. گفتنی است قرار است با اعلام لیست، کاندیداهای طیف اصولگرا به نفع افراد حاضر در لیست کنار بروند که آنها برای مقابله با این مسأله اعلام استقلال از اصولگرایان را برگزیده‌اند.

۲- نمایندگانی که از مرتضوی پول گرفته‌اند به دادسـرا می‌روند. گویا احضار این نمایندگان در ارتبـاط با پرونده تأمین اجتماعی خواهد بود. گفتنی اسـت این روند با اعلام اسـامی نمایندگان از سوی مرتضوی و نتیجه نهایی تحقیقات دادسرا خواهد بود.

۳- برخی نمایندگان به دنبال شغل بعد از نمایندگی رفته‌اند. گویا رایزنی‌هایی در این زمینه انجام شـده است. گفتنی است ۲ تن از نمایندگان استان رایزنی‌هایی برای بازگشت به مشاغل قبلی خود داشته‌اند.

۴- حزب ارائه ملت ایران دفتر همدان، بزودی یک نشست انتخاباتی برگزار خواهد کرد. گویا در این نشست میهمانی از مرکز نیز حضور خواهد داشـت. گفتنی است حاما نسـبت به برگزاری جلسات و نشست‌های سیاسی از احزاب فعال اصلاح‌طلب استان است.

۵- ایربـاس وانت بـزودی به بازار می‌آید! گویا پیش‌بینی شـده که ایرباس‌های خریداری شـده در ایران بـا تغییراتی مواجه و به ایرباس‌وانت تبدیل شـوند. گفتنی است ساخت وانت از هر مدل ماشین توسط خودروسازان در سال‌های اخیر باعث ایجاد این طنز در جامعه شده است.

۶- در حوزه انتخابیه رزن خبری مبنی بر حمایت نماینده اسبق این حوزه از یک کاندیدای حاضر در رقابت‌ها منتشر شده است. گفتنی است اعلام این حمایت‌ها در صورت صحت هم در شرایط حاضر زودتر از موعد تبلیغات انتخابی است.

یادداشت

واسطه‌ها برنده اصلی قیمت‌های رها شده هستند

» مهدی ناصرنژاد

مقوله اقتصاد در جامعه ایران همیشـه یک هندوانه نبریده بوده و هست الا اینکه بخواهی با سرمایه بی‌حساب و کتاب جاده‌های بدون دسـت‌انداز اقتصادی را به‌گونه‌ای خط‌کشـی کنی تا تمام مسیرها به انبار شما ختم شود.

در چنین اقتصادی بدون توجه به معـدود قوانین و آیین‌نامه‌های تغییرپذیر، باید در اتاق در بسـته خـودت تصمیم بگیری امروز چقدر پول خرج کنی و چه کالایی بخری، فردا هم تصمیم تازه‌ای می‌توانی بگیری.

شـاه‌بیت تمام اینگونه تک‌تازی‌های اقتصـادی، قیمت‌گذاری‌ها اسـت. این شـاه‌بیت را فقط باید خودت ترنـم کنی؛ چراکه به دلخواه و مراد توسـت و کسـی را یارای تفسیر آن نخواهد بود. خیلی از این اقتصادچی‌ها وقتی بنای قیمت‌گذاری بر کالای خود دارند، آن را چند دور دسـت به دست دور خود می‌چرخانند و کلاه شرعی درست می‌کنند که من این جنس را از دست راستی به این قیمت خریده‌ام و دست راستی هم استشهاد می‌آورد که از دسـت چپم به این قیمت خریده‌ام و اینگونه می‌شود که کالایی در همان دور اول از دسـت چپ به راسـت به ۲ برابر، ۳ برابر و چند برابـر افزایش قیمت پیدا می‌کند. شـاید معاون زراعت وزارت جهادکشـاورزی اولین کسی باشـد که به چنین موضوع سهل و ممتنعی بی‌پرده است؛ چون در مصاحبه با یکی از جراید کثیرالانتشار کشورمان گفته است یک محصول تا از سر مزرعه به دسـت مصرف‌کننده اصلی برسد ۵ قیمت متفاوت و افزایشی به خود می‌بیند. این عدد ۵ همان تعداد واسطه‌هایی است که دست به دست محصول را به پیشـخوان مغازه‌های محل می‌رسانند و مصرف‌کننـده هم ناگزیر اسـت بهای نهایی را بـرای آن بدهد. چطور می‌شـود محصول کارخانه‌ای را حداقل با یک‌سوم قیمت مصرف‌کننده بر روی بسـته‌بندی آن از دست واسطه‌ها خرید!؟ مگر اینگونه قیمت‌گذاری‌ها در کارخانه زیر نظر مسئولان رسمی نیست؟ آیا تولیدکننده و کارخانه مجاز است علاوه بر قیمت تمام شـده برای خود، قیمت فروش نهایی بعد از دست پنجم و ششم که همان مصرف‌کننده اصلی اسـت را هم تعیین کند!؟ چرا یک قوطی تن ماهی را که قیمت مصرف‌کننده آن حدود ۶ هزار و ۵۰۰ تومان درج شـده را می‌توان حداکثر ۴ هزار تومان در جای دیگر خریداری کرد!؟ شـاید این نوع جنس اسـتثنائاً به دست واسطه چهارم و پنجم نرسیده باشد و بعد از دست دوم و سوم مستقیماً به دست مصرف‌کننده برسد.

چگونه می‌شود صرفاً برای رضایت و سودجویی واسطه‌های دوم و سـوم و چهارم و پنجم، باید مُهر گرانی قیمت‌ها و تورم را بر پیشانی اقتصاد ما بخورد؟! آیا نمی‌شـود اتحادیه‌ها و سندیکاها اجناس مورد نیاز اصناف تحت پوشـش خود را مسـتقیم از درِ کارخانه یا سـر مزرعه تهیه کرده و بیـن مغازه‌داران توزیع کنند تا دسـت واسـطه‌ها هم قطع شـود؟ چرا راه‌های ممکن برای ارتباط مسـتقیم بین تولیدکننده و مصرف‌کننده بررسی نمی‌شود تا کشـاورز و کارخانـه‌دار و تولیدکننده هـم در این میان کمتر ضرر کند؟!

بدین طریق شـاید زمینه اشـتغال برای میلیون‌ها بیکار و عوامل مشاغل کاذب هم که با دسـت‌فروش و دوره‌گردی چون بختک بر دامن اقتصاد کشـورمان چسـبیده‌اند، فراهم شود. چون برای برقراری پل ارتباطی مستقیم بین حوزه‌های تولیدی و مصرف باید سازمان‌دهی و هدایت شـوند!!! یعنی واسطه‌های مرموز نخواهند گذشت این اتفاق میمون بیفتد!؟

پیام تاریخ، تمدن و فرهنگ مادستان
The Message Of Madestan's History & Civilization & Culture
روزنامه همدان پیام
۳
سه شنبه ● ۱۳ بهمن ماه ۱۳۹۴ ● شماره ۲۵۶۲
خبر
khabar@hamedanpayam.com

امام‌جمعه ملایر:

امروز نگهداری انقلاب از خود انقلاب سخت‌تر است

همزمان با روز ۱۲ بهمن مسئولان ادارت و جمعی از بسیجیان ملایر با امام‌جمعه ملایر دیدار کردند امام‌جمعه ملایر در این دیدار با تبریک فرا رسیدن ایام... دهه فجر گفت: امروز نگه داری انقلاب از خود انقلاب سخت‌تر بوده و وظیفه همه ما حفظ و حراست از انقلاب و دستاوردهای آن است. آیت‌ا... سیدرضا فاضلیان با اشاره به اینکه نعمت حکومت اسلامی از دعاهایی است که همواره مؤمنان داشتن آن را از خدا طلب می‌کنند، افزود: پیروزی انقلاب اسلامی ایران و پایان بخشیدن به حکومت منحوس پهلوی با میراث ۲۵۰۰ ساله پادشاهی و به دنبال آن تسخیر لانه جاسوسی آمریکا به دنیا فهماند که آمریکا آنچنان قدرتی نداشته و ایرانیان هرگز زیر بار ظلم نخواهند رفت. وی در ادامه افزود: برای به دست آمدن انقلاب عده‌ای زیادی از علما، فضلا، مردم و جوانان این کشور فدا شدند تا این انقلاب به دست ما برسد و امروزه تا حدی در دنیا نفوذ پیدا کرده است که در مقابل کاخ سفید ندای توحید و ولایت سر داده می‌شود. فاضلیان با اشاره به اینکه امروز باید مواظب بود؛ چراکه سخنانی که از زبان رهبری بیرون آمده سخنان ائمه و امام زمان(عج) است، گفت: برای حفظ ولایت باید در این مسأله دقیق باشیم. وی به برگزاری انتخابات مجلس شورای اسلامی و مجلس خبرگان اشاره کرد و افزود: باید در انتخابات کاملاً مراقب بود که فردی اصلح انتخاب شود، همه مرد از مرد و زن گرفته تا بازاری و اداری در انتخابات حضور پررنگ داشته و افرادی که دارای صلاحیت را انتخاب کنند. وی دنباله‌روی ولایت و رهبری بودن، دین‌فروش نبودن، کشور فروش نبودن و خدا ترس بودن را از مهمترین ویژگی‌های یک فرد اصلح دانست و بیان کرد: باید از روی دقت و تأمل انتخاب کرد، ما مدیون خون هزاران شهید بوده و شهدا امروز از می‌خواهند که ما برای حفظ اسلام ما جان دادیم شما چه کرده‌اید.

اصول‌گرایان همدان گرفتار ترافیک کاندیدا

دیروز از اصلاح‌طلبان استان نوشتیم که کاندیدایی در ۷ حوزه انتخابیه استان همدان برایشان باقی نمانده اما همچنان دل به بازگشت درصدی از داوطلب‌ها با رأی شورای نگهبان دارند. روند رد صلاحیت‌ها اما یک دستاورد آشکار برای اصلاح‌طلبان داشته و آنهم وحدت در انتخابات پیش روست به نحوی که بر پایه این تأکید خود را ملزم به شرکت در انتخابات با هر وضعیتی می‌دانند تا این دوره متحدتر از گذشته باشند. در آنسو اما اردوگاه رقیب اما خیمه‌ها هنوز یکی نشده است. اصولگرایان در سطح برنامه‌ریزی کشوری هنوز نتوانسته‌اند به لیستی واحد در انتخابات برسند. روزی لاریجانی در جلسات نیامد و روز دیگر پایداری‌ها بانگ جدایی زدند. طیف قالیباف هم که اگر چه با موتور روشن در انتخابات فعالند اما با چراغ خاموش وارد گود شده‌اند.

این داستان اصولگرایان منسجم اما غیرمتحد این دوره از انتخابات است که علی‌رغم تأیید اکثریت داوطلبان نام و نشان‌دار این طیف هنوز به لیست نهایی خود نرسیده‌اند و به مانند اصلاح‌طلبان کار را به روز اعلام نتیجه نهایی بررسی صلاحیت‌ها یعنی شانزدهم بهمن واگذار کرده‌اند. شاید به دلیل زنده نگه داشتن خطر حضور رقیب تا از این رهگذر پای طیف‌های گسترده اصولگرایی را به خیمه وحدت بکشانند و به کناره گیری به نفع رأی‌آورها راضی‌شان کنند. اما کار بسیار سختی است؛ یکتایی‌ها (وزیران کابینه دولت قبل) مدعی یک سوی می دانند و به راحتی کنار نمی‌کشند؛ پایداری‌ها بر سر همان مواضع قبلی‌اند و این‌بار بودن آنها موجب نبودن دیگران شده از جمله طیف نزدیک به لاریجانی که احتمال ائتلاف و اتحادشان با اصلاح‌طلبان زمزمه می‌شود.

سنتی‌ها هم که سبد رأی‌شان بیشتر از دوره‌های گذشته نشده که کمتر بوده و حتی هنوز جامعتین به معنای زعمای اصولگرا به اتفاق نظری درباره لیست واحد خبرگان هم نرسیده‌اند.

شاید همین چشم‌انداز نگران‌کننده است که اصولگرایان این دوره از انتخابات را با چرخش آشکار در تعیین شاخص‌های کاندیداها همراه کرده است تا امکان «رأی‌آوری» کاندیداها به اصلح بودنشان ترجیح دهند. روی این حساب بیشتر تأکیدشان در لیست بودن نمایندگان فعلی و پس از آن نمایندگان گذشته مجلس بوده است. این یعنی احساس خطر از اینکه این دوره نتوانند با اقبال مردم روبه‌رو شوند حتی اگر اصلح باشند. شاید به همین دلیل است که ۱۰ تا ۱۲ نفر از اعضای لیست اصولگرایان در حوزه تهران هیچ گرایشی با این جناح ندارند.

اما به این سرعت نباید نتیجه‌گیری کرد؛ جناحی که صدارت دیرینه در مجلس دارد اگرچه در حفظ وحدت ناامیدکننده عمل کرده اما همچنان گروه‌های منسجم و پرقدرتی را با خود به همراه دارد که اردوگاه رقیب فاقد آن است و این یکی از نقاط اتکای این جناح بحساب می‌آید.

اوضاع اما در استان‌ها همیشه با تهران و تفکرات بالانشینان متفاوت بوده است. از آنجایی که شهرستانی‌ها بیشتر براساس شناخت و وابستگی‌های قومی و شخصیتی رأی داده‌اند وجه اصولگرایی به تنهایی نتوانسته و نمی‌تواند جلب نظر کند. هرچند که در استان‌ها نیز از آنجایی که شمار بالایی از اصلاح‌طلبان ریزش داشته‌اند وحدت کاندیداهای اصولگرا دور از نظر است و راه رقابت درونی را در پیش گرفته‌اند. رقابتی که در مجلس نهم نیز شاهد آن در حوزه‌های استان همدان بودیم. در این دوره از انتخابات اصولگرایان نتوانستند بر سر کاندیدای واحد به اتفاق نظر برسند و لیستی ۴ نفره برای همدان اعلام کردند. در انتخابات پیش رو که حضور کاندیداهای اصولگرا متراکم‌تر شده رسیدن به وحدت بسیار سخت‌تر از قبل شده چه آنکه برخی از کاندیداهای نام و نشان‌دار این جناح از لحظه ورود به انتخابات بانگ استقلال و کنار نرفتن به نفع دیگران را سر داده‌اند.

از این رو در نبود کاندیداهای طیف رقیب رقابت درون‌گروهی سختی بین اصولگرایان در حوزه‌های همدان، بهار و کبودراهنگ، اسدآباد و رزن پیش‌بینی می‌شود. در این میان یکی از سنگین‌ترین حوزه‌های بهار و کبورداهنگ است که در غیاب کاندیدای اصلاح‌طلب ۳ کاندیدای طیف اصولگرایان رقابت سختی دارند.

در حوزه اسدآباد نیز با حذف کاندیدای اصلاح‌طلب این شهرستان رقابت اصلی بین دو کاندیدا از طیف سنتی و جبهه پایداری اصولگرایان است.

در نهاوند هم با حذف کاندیداهای اصلاح‌طلب این شهرستان عملاً رقابت در دست اصولگرایان است هرچند که کاندیدای معتدل این جریان نیز هنوز موفق به گرفتن تأیید شورای نگهبان نشده است.

در ملایر دیگر حوزه پر کاندیدای استان هم رقابت داخلی و اصلی هم بین چهره‌های اصولگرایی است تا لیست دادن در استان همدان به مانند تهران سخت‌ترین کار برای اصولگرایان باشند.

وضعیت اصولگرایان در ۷ حوزه انتخابیه استان

حوزه	یکتا	اصولگرای سنتی	میانه‌رو و مستقل	جبهه پایداری
همدان	۱	۱	۳	۱
ملایر	–	۱	۲	۲
اسدآباد	–	–	۱	۱
بهار و کبودراهنگ	–	–	۱	۱
رزن	–	–	۲	۲
تویسرکان	–	۱	–	۱
نهاوند	–	۱	۱	۱

دوخته‌لب

عملکرد هیأت‌های نظارت زیر ذره‌بین افکار عمومی

این روزها، صلاحیت نامزدهای دهمین دوره انتخابات مجلس شورای اسلامی در هیأت‌های نظارت استانی در حال بررسی است. در این مرحله، به اعتراض نامزدهایی که صلاحیت آنها به تأیید هیأت‌های اجرایی نرسیده است، رسیدگی می‌شود. آنچه در زمینه عملکرد هیأت‌های اجرایی مشهود است، تأکید بر عمل به مُرّ قانون و استناد به استعلام‌های صورت گرفته از مراجع ۴گانه مشخص شده در قانون می‌باشد که بر اساس آن، قریب به ۱۱ هزار نفر از حدود ۱۲ هزار نامزد ثبت‌نام کرده این دوره انتخابات مجلس، واجد حداقل شرایط قانونی شناخته شده‌اند.

اما در مورد هیأت‌های نظارت استانی، موضوع به شکل دیگری مطرح است و علت اصلی آن، استناد این هیأت‌ها به تحقیقات محلی است که همواره در هنگامه انتخابات مختلف، مورد بحث و جدل بوده است. برخی معتقدند که انجام تحقیقات محلی و استناد به آن، ضمن آنکه قانونی نیست، موجب اِعمال و دخالت دادن سلیقه‌ها و گرایش‌های جناحی در بررسی صلاحیت نامزدها خواهد شد. در مقابل هیأت‌های نظارت، اقدام خود را قانونی دانشته و آن را برای احراز صلاحیت داوطلبان، ضروری می‌دانند.

از سوی دیگر برخی معتقدند که وظیفه هیأت‌های نظارت، صرفاً رسیدگی به اعتراض داوطلبان رد صلاحیت شده توسط هیأت‌های اجرایی است و این هیأت‌ها نباید به بررسی صلاحیت همه داوطلبان مبادرت نمایند و بر این اساس، آنها معتقدند که هیأت‌های نظارت، نمی‌توانند صلاحیت افرادی که از صافی‌های قانونی مراجع ۴گانه هیأت اجرایی گذشته‌اند، را زیر سؤال برده و رد کنند. در مقابل هیأت‌های نظارت استانی و حتی مراجع بالاتر نظیر هیأت نظارت مرکزی و شورای نگهبان، هر یک معتقدند که بر اساس قانون، هر کدام از آنها، می‌تواند مستقلاً نسبت به بررسی صلاحیت نامزدها، مبادرت نموده و هر کسی را که دارای صلاحیت تشخیص ندادند، از گردونه رقابت‌های انتخاباتی، خارج کنند که گاه این رد صلاحیت‌ها حتی در ایام تبلیغات رسمی نامزدها نیز صورت گرفته است. (البته به ندرت)

به هر ترتیب، این مباحث در هر دوره از انتخابات، مجدداً رونق بیشتری گرفته که اغلب نیز بدون نتیجه خاصی با اتمام انتخابات، فروکش نموده‌اند. شاید این اختلاف نظرها در مورد وظایف و اختیارات هیأت‌های نظارت به مواردی بازمی‌گردد که عمدتاً عبارتند از:

یکی اینکه هیأت‌های اجرایی با سازوکار خاصی، از بین معتمدان محلی و با رأی آنها برگزیده می‌شوند، حال اینکه اعضای هیأت‌های نظارت، انتصابی هستند، گرچه آنها نیز از معتمدین ملحی هستند.

دوم اینکه یک دیدگاه معتقد است که اصل بر برائت است و در جریان بررسی صلاحیت‌ها، باید عدم صلاحیت نامزدها بر اساس مدارک و اسناد قانونی مشخص شود. اما دیدگاه دیگری اصل را بر «احراز صلاحیت»ها می‌داند و معتقد است در امر انتخابات نمی‌توان تنها به نتایج استعلامات از مراکز ۴گانه پیش‌بینی شده در قانون، استناد نمود.

به هر ترتیب، این روزها عملکرد هیأت‌های نظارت استانی زیر ذره‌بین افکار عمومی است و نامزدهای انتخاباتی، منتظر عبور از این مرحله مهم جهت ورود به عرصه رقابت‌های انتخابات هستند.

موافقت استاندار همدان با پیشنهاد تخفیف عوارض شهرداری‌های استان در دهه مبارک فجر

استاندار همدان با پیشنهاد تخفیف عوارض شهرداری‌های استان در دهه مبارک فجر از تاریخ دهم تا ۲۶ بهمن‌ماه سالجاری موافقت کرد. به گزارش اداره کل روابط عمومی استانداری همدان، محمدناصر نیکبخت، گفت: به مناسبت سی‌وهفتمین سالگرد پیروزی شکوهمند انقلاب اسلامی ایران این پیشنهاد از سوی معاونت امور عمرانی ارائه شد. وی افزود: به منظور مساعدت با همشهریان و مؤدیان شهرها با اعمال تخفیف تا سقف ۳۰ درصد موافقت شد. استاندار اضافه کرد: این تخفیف در پرداخت عوارض و بهای خدمات پروانه ساختمان، عوارض نوسازی و عمران شهری، سطح شهر، بهای؛ خدمات، کسب و پیشه، ماشین‌آلات و سایر عناوین عوارض و بهای خدمات پس از اخذ مجوز شورای اسلامی شهر خواهد بود. نیکبخت تصریح کرد: رعایت قوانین و مقررات مربوطه و انجام عملیات حسابداری در ارائه این تخفیف از سوی شهرداری‌های استان الزامی است.

زنگ انقلاب در دبیرستان خوارزمی ملایر

معاون منابع انسانی استاندار: جهان فرش قرمز زیر پای ایران انداخته است

در نخستین روز از دهه مبارک فجر شهرستان ملایر میزبان معاون توسعه مدیریت و منابع انسانی استانداری همدان بود. در این روز کارخانه تولید و بسته‌بندی قند و شکر در شهرک صنعتی شوشاب و با اعتباری بیش از۱۶ میلیارد ریال، آسفالت و شانه‌سازی محور اراک ملایر به طول ۵/۲ کیلومتر با اعتباری بیش از ۶ میلیارد ریال در ابتدای جاده روستای کمازان به بهره‌برداری رسید.

همچنین زنگ انقلاب در کلیه مدارس ملایر و به صورت نمادین با حضور معاون توسعه مدیریت و منابع انسانی استاندار همدان و فرماندار ویژه ملایر در دبیرستان خوارزمی این شهرستان نواخته شد. در این مراسم معاون توسعه مدیریت و منابع انسانی استاندار همدان ضمن تبریک فرارسیدن سی و هفتمین سالروز پیروزی انقلاب و سالروز بازگشت امام خمینی(ره) از تبعید گفت: امام خمینی(ره) در روزی که مردم اعلام کردند بی‌صبرانه منتظر ایشان هستند و در شرایطی که رژیم پهلوی در راس کار بود

به کشور بازگشتند و مردم استقبال بزرگ و بی‌سابقه‌ای را رقم زدند.

رضا قیاسی با تأکید بر اینکه اگر امروز ملت ایران با سربلندی هرچه تمام‌تر در عرصه‌های بین‌المللی راه خود را پیش می‌برد مدیون خون شهدا هستند، افزود: امروز که رئیس‌جمهور با صلابت و اقتدار تمام به اروپا سفر می‌کند در واقع فرش قرمز زیرپای ملت ایران انداخته شده است؛ ملتی که نمی‌خواستند آن را به رسمیت بشناسند. وی این توفیقات را به برکت خون شهدا، رهبری امام خمینی(ره) و مقام معظم رهبری دانست و گفت: همچنین این دستاوردها از صلابت و پایداری ملت ایران به دست آمده و حاصل همدلی، همزبانی و عزم و اراده ملت است.

وی سهم فرهنگیان در راهپیمایی را پررنگ برشمرد و خطاب به دانش‌آموزان افزود: باید مسئولیت‌پذیر بوده و برای توسعه، رونق و پیشرفت کشور تلاش کرده تا بتوانید در آینده کشور ثمربخش باشید.

فرماندار ملایر نیز با اشاره به نواخته شدن زنگ انقلاب همزمان با کلیه مدارس کشور در ملایر گفت: این ایام فرصتی است برای اینکه انقلاب، آرمان‌ها، ارزش ها و دستاوردهای ارزشمند آن را بیشتر بشناسیم و آنها را صیانت کرده و پاس بداریم.

در جمهوری اسلامی حاکمیت رأی مردم مستقر شده

معاون توسعه مدیریت و منابع انسانی استاندار همدان در ادامه به بخش بخش زند رفت و در مسجد شهر زنگنه مردم دیدار کرد رضا قیاسی در این دیدار با اشاره به اینکه با انقلاب کشور ما استقلال و آزادی به دست آورد گفت: در زمان پهلوی حکومت موروثی بود و رای مردم اهمیتی نداشت اما در جمهوری اسلامی حاکمیت با رای مردم مستقر شده است.

قیاسی به برگزاری ۲ انتخابات مهم در ۷ اسفندماه سال جاری اشاره کرد و افزود: در خاورمیانه کشورها تنها نام جمهوریت دارند اما با رای مردم اداره نمی‌شوند در عراق صدام ۲۷ سال بدون رای مردم حکومت کرد. به گفته وی هیچ حزب و گروهی نباید در انتخاب مردم اعمال نظر کنند و مردم در انتخاب آزاد هستند اما در عین حال باید تلاش کنیم که بهترین ها به مجلس خبرگان و شورای اسلامی راه یابند.

وی با بیان اینکه حضور در انتخابات برد سیاسی کشور را افزایش می‌دهد، گفت: ما در مذاکرات در مقابل دنیا ایستادیم و آنها فهمیدند که ایران نه‌تنها تهدیدی برای منطقه نیست بلکه امنیت را نیز برقرار می‌کند. معاون توسعه مدیریت و منابع انسانی استاندار با اشاره به اینکه حضور در انتخابات را باعث دلگرمی مقام معظم رهبری و رئیس‌جمهور است و آنها میتوانند از موضع قدرت حرف بزنند، گفت: پشتوانه کسانی که محکم در مقابل دنیا حرف می‌زنند شما مردم هستید.

کارگرانی که مدتهاست هنوز حقوقی نگرفته اند

پتروشیمی هگمتانه همچنان در جاده تعیین تکلیف

جلسه‌ای دیگر برای پتروشیمی بلاتکیلف؛ نام پتروشمی هگمتانه همدان با ۱۴ سال بلاتکلیفی گره خورده و هر بار به بهانه‌ای واگذاری یا سروسامان آن به تعویق افتاده است.

آذرماه سال گذشته بود که در همایش بزرگ سرمایه‌گذاری در استان، پتروشیمی هگمتانه به علاقبندیان سرمایه‌گذار همدانی واگذار شد که از اندکی پس از آن پرونده آن بازهم با اما و اگرها و البته خلف وعده‌هایی از سوی سرمایه‌گذار روبه‌رو شد و استاندار نیز جلسات متعددی در این‌باره تشکیل داد که آخرین آن اتمام حجت با سرمایه‌گذار بود. این در حالی بود که کارگران زحمتکش این پتروشیمی هنوز حقوقی دریافت نکرده‌اند و همچنان چوب بلاتکلیفی آن را می‌خورند. از این رو روز گذشته نشستی در این باره با حضور استاندار همدان، معاون وزیر نفت، نماینده سازمان خصوصی سازی کشور، مدیر صنعت، معدن و تجارت استان همدان و سرمایه‌گذار پروژه پتروشیمی هگمتانه همدان برگزار شد تا شاید این پروژه پس از ۱۴ سال سرانجامی بگیرد. هرچند که جلسه بازهم با قول و قرار سرمایه‌گذار و تأکید طرفین به انجام تعهدات فی‌مابین پایان پذیرفت. آنگونه که همدان پرس گزارش داده جلسه تعیین‌تکلیف آخرین وضعیت پروژه پتروشیمی هگمتانه همدان در محل کمیسیون شوراها و امور داخلی مجلس شورای اسلامی برگزار شده است. در این جلسه استاندار همدان ضمن اعلام آمادگی در خصوص حل موانع و مشکلات پیش روی سرمایه‌گذار در استان اظهار کرد: مجموعه سازمان‌های مرتبط با تمام توان آماده حل مشکلات و موانع این پروژه هستند. محمدناصر نیکبخت اظهار کرد: نباید بگذاریم این مسائل منجر به ایجاد مشکلات عدیده برای کارگران شود و هرگونه مشکلی که در این خصوص باشد با تمام توان و در اسرع وقت با توجه به مصوبات این جلسه رفع و حل کنیم. نماینده مردم همدان و فامنین در مجلس شورای اسلامی هم اظهار کرد: پروژه پتروشیمی هگمتانه همدان حدود ۱۴ سال است که بلاتکلیف مانده و منجر به وقوع مشکلات عدیده و معضلات اجتماعی شده است که هدف از برگزاری این جلسه تعیین‌تکلیف وضعیت موجود پروژه بود. امیر خجسته گفت: در راستای حل مشکلات این پروژه جلسات متعددی را با حضور مدیریت ارشد استان و نمایندگان مردم در مجلس شورای اسلامی و مسئولان دولتی برگزار شد که متأسفانه هر بار با مشکلات عدیده‌ای مواجه شد. رئیس کمیسیون شوراها و امور داخلی کشور بیان داشت: در جلسات از یک طرف مشکلاتی که دغدغه سرمایه‌گذار بود مطرح شد و از طرف دیگر موانع قانونی که سازمان خصوصی‌سازی مد نظر داشته منجر به عدم نتیجه‌گیری نهایی در خصوص پروژه پتروشیمی هگمتانه همدان شده بود. امیر خجسته با اشاره به مصوبات این جلسه در ادامه گفت: مقرر شد تمام موانع و مسائل مورد دغدغه سرمایه‌گذار حل شده و سازمان خصوصی‌سازی کشور و وزارت نفت نهایت همکاری خود را داشته باشند. خجسته اظهار کرد: طی برنامه‌ریزی‌های صورت گرفته قرار شد طرفین به تعهدات خود عمل کنند و سرمایه‌گذار نیز متعهد شد پس از حل شروط ۳گانه خود که در جلسه مطرح شد طی مدت پیشنهادی مدیریت ارشد استان پروژه آغاز به کار کند. پروژه پتروشیمی هگمتانه همدان حدود ۲ هزار شغل مستقیم و غیرمستقیم ایجاد می‌کند که نقش مهمی در اشتغال شهر همدان و تقویت صنایع پایین دست در استان همدان دارد.

الووو پیام

ایمیل ——— mardomi@hamedanpayam.com
پیامک ——— ۱۰۰۰۶۰۶۶
تلفن و پیام‌گیر ——— ۳۸۲۷۹۰۴۰ - ۰۸۱

بنده یکی از کاربران اینترنت ای.دی.اس.ال می‌باشم. برایم جای سوال است چطور ممکن است که حجم ترافیک اینترنت همه کاربران در یک روز مشخص (۱۰ بهمن‌ماه) به پایان برسد؛ لطفاً رسیدگی کنند.
کرمعلی- شهروند نهاوندی

در مورد خبر «درگذشت هنرمند جوان صداوسیمای همدان»؛ یک شخصیت فوق‌العاده بود هنوز باور نکردیم که نیست. من از دوستانشون بودم و عکاس عکس‌هایی هستم که گذاشته بودید. هیچوقت این فکر نمی‌کردم که عکس‌ها این کاربرد رو داشته باشند کاش از او بیشتر گفته می‌شد چنین انسان‌هایی همیشه یاد و خاطرشون باید زنده باشه و مردم بشناسنشون البته که هرچند دیر....
Aslijan....@yahoo.com

دور میدان دانشگاه (جهاد) اول خیابان بوعلی در جهتی که خیابان‌ها وارد میدان می‌شوند. یکی از درختان که خیلی بزرگ بوده قطع شده است. این درختان خیلی کمیاب و خیلی نادرند.
یکی از شهروندان

در مورد مطلب «برای جذب بازیکن ۱۰۰ میلیون نداشتیم»؛ دست شما درد نکنه جناب صیفی و روزنامه همدان‌پیام که فقط شما هستید که حرف دل هوادارن را می‌زنید.
yaho..com@....Dd۸۹۹

در مورد مطلب «بی‌مهری در حق کارگران آب‌وفاضلاب» با سلام. ما مردم همدان انتظار داریم اکنون که تحریم موجب فشار اقتصادی است نگذارید اینگونه مدیران فشاری مضاعف وارد کنند که طرف به نان شب محتاج باشد و این مدیران در حال استراحت و خوشگذرانی باشند.
Denial....@gmail.com

از یوسفیان شهردار جدید نهاوند می‌خواهیم که در تک‌تک واحدهای شهرداری تغییراتی بدهد. چون واقعاً ۹۹ درصد واحدهای شهرداری به مدت طولانی در واحدهای خود هستند و واقعاً نتوانسته اند آنطور که شایسته است کار کنند و متأسفانه این افراد به وسیله رانت و پارتی پست گرفته‌اند نه بر اساس شایستگی. همچنین دیده می‌شود افراد واقعاً شایسته‌ای را در حاشیه قرار داده‌اند. نیروهای زیادی در شهرداری نهاوند بدون مجوز کار می‌کنند خواهشاً این کارکنان هم تعدیل شوند تا شهرداری نفسی بکشد. با تشکر
شهبازی از نهاوند

در مورد خبر «کلنگ طرح آبخیز ازندریان زده شد» دست همه درد نکنه خسته نباشید فقط مشکل کم آبی روستا را حل کنید.
قدرت حیدری

در مورد خبر «تغییرات اساسی در ساز "نی"»؛ با سلام به استاد برگوار جناب آقای بیگی توفیقات روزافزون حضرتعالی را از ایزدمنان مس‌ءلت می‌نمایم.
جلالی از تبریز

در مورد مطلب «ترویج یک ورزش غیرقانونی در دهکده توریستی گنجنامه»؛ پارکو یعنی زندگی، واقعاً جلوی پیشرفت ورزشو دارید می‌گیرید. متأسفم.
Hossein...@gmail.com

معاون مدیرکل سیاسی وزارت کشور:

حزب فقط برای شب انتخابات نیست

معاون مدیرکل سیاسی وزارت کشور با بیان اینکه ۲۴۳ حزب در کشور تأسیس و به ثبت رسمی رسیده است، گفت: هر کشوری که می‌خواهد پیشرفت و توسعه داشته باشد، ناگزیر از پذیرش احزاب است، در استان گلستان احزاب به لحاظ کمی و کیفی فعالیت خوبی دارند و فعالیت احزاب گلستان بالاتر از متوسط کشوری است.

به گزارش وزارت کشور، "مجید خورشیدی" در همایش احزاب و تشکل‌های سیاسی استان گلستان در گرگان افزود: با وجود رشد کمی و کیفی احزاب در کشورمان، اما همچنان از این ظرفیت و کارکرد به خوبی استفاده نمی‌شود. وی اضافه کرد: حزب فقط برای شب انتخابات نیست و حتی در صورت شکست در انتخابات باید با تغییر رویکرد به‌گونه‌ای عمل کند تا دوباره قدرت سیاسی را در دست گیرد. معاون مدیرکل سیاسی وزارت کشور همچنین از فعالان گروه‌ها و احزاب سیاسی خواست که با استفاده از این ظرفیت زمینه حضور پرشور مردم در انتخابات هفتم اسفند امسال را فراهم کنند. خورشیدی به ضرورت ایجاد فضای رقابتی برای حضور کاندیداهای همه جناح‌های سیاسی اشاره کرد و گفت: اگر طرفداران دولت در انتخابات کمتر رأی آورند کارت زرد جامعه به دولت است، از دیگر سو اگر از نگاه مردم دولت موفق عمل کرده باشد، حمایت بیشتری کرده و با رأی دادن کارت سبز به دولت می‌دهند. وی با یادآوری رویکرد دولت تدبیروامید و استقبال از نقد منصفانه، گفت: انتظار می‌رود احزاب و گروه‌های سیاسی بیش از گذشته این مهم را در دستور کار فعالیت‌های خود قرار دهند.

پیام تاریخ، تمدن و فرهنگ مادستان
The Message Of Madestan's History & Civilization & Culture
روزنامه همدان پیام
۴
سه شنبه ● ۱۳ بهمن ماه ۱۳۹۴ ● شماره ۲۵۶۲

ایران و جهان

siasat@hamedanpayam.com

خبر

فیلم‌های جدیدی منتشر می‌کنیم

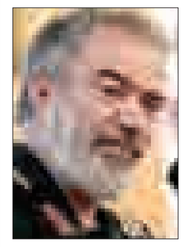

فرمانده نیروی دریایی سپاه پاسداران گفت: فیلم‌های بسیار زیادی از چگونگی دستگیری متجاوزان آمریکایی به آب‌های ایران داریم و اگر آمریکا خباثت کند فیلم‌های جدیدی را منتشر می‌کنیم.
به گزارش ایرنا، سردار پاسدار علی فدوی در جلسه علنی روز دوشنبه مجلس افزود: این چهارمین باری بود که نیروهای آمریکایی و انگلیسی توسط نیروهای دریایی سپاه دستگیر شدند.
وی ادامه داد: باید بدانیم تنها کشوری که بدون هیچ واهمه در آب‌های سرزمینی خود اعمال قانون می‌کند، ایران است که از آن جمله می‌توان به توقیف یک کشتی انگلیسی توسط این نیروها پس از رأی دادگاهی در آمریکا اشاره کرد.

مجلس

وحدت امت اسلامی محور اصلی اقتدار انقلاب

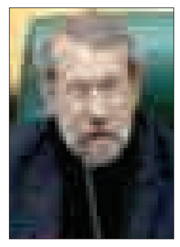

رئیس مجلس شورای اسلامی با تبریک فرارسیدن دهه فجر گفت: ما امروز بیشتر نیازمند هستیم که به اهداف بلند امام(ره) توجه داشته و تمرکز کنیم و بدانیم محور اصلی اقتدار انقلاب اسلامی در وحدت امت اسلامی نهفته است و باید پرچم دار همین فکر باشیم. به گزارش ایسنا، علی لاریجانی در نطق پیش از دستور جلسه علنی افزود: در چنین روز بسیار فرخنده‌ای امام(ره) با ورود به ایران و با قدوم مبارکشان تحولی بنیادین در فکر و روش و منهجی که ملت ایران طی کند، به وجود آورد. وی ادامه داد: امام(ره) با تیز هوشی و فراست در ظرف ۱۰ روز، انقلاب را از میان جریان‌های مزاحم عبور دارد و انقلاب اسلامی به پیروزی رسید.

بین الملل

ورود ۴۵ میلیارد دلار سرمایه‌گذاری خارجی تا پایان سال ۹۵

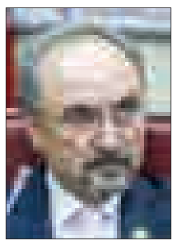

رئیس سازمان سرمایه‌گذاری و کمک‌های اقتصادی فنی ایران درباره ورود سرمایه‌گذاری خارجی به ایران گفت: پیش‌بینی‌های ما این است که تا انتهای سال ۱۳۹۴، ۷ میلیارد دلار و طی سال ۱۳۹۵، ۴۵ میلیارد دلار سرمایه‌گذاری خارجی به کشور وارد شود. به گزارش ایسنا، محمد خزاعی درباره سازمان سرمایه‌گذاری و کمک‌های اقتصادی و فنی ایران توضیح داد: این سازمان حاکمیتی است وظایف متعددی بر عهده داشته که شرکت در کمیسیون‌های مشترک اقتصادی با کشورهایی مانند هند، چین، کره جنوبی، بوسنی هرزگوین، همچنین پیگیری مطالبات ایرانی از مسئولیت‌های سازمان به شمار می‌رود.

خبر

خرم:
اصلاحات به کاهش حضور تندروها امیدوار است

وزیر دولت اصلاحات گفت: نتیجه انتخابات ۹۲ تاثیر بسیاری در وحدت اصلاح‌طلبان داشت. در این ۲ سال نیز اختلافات احتمالی در شورای هماهنگی استان‌ها و در صورت ضرورت در شورای سیاستگذاری جبهه اصلاحات مطرح و به سرعت برطرف شد. همین امر بستر رسیدن به ساختار مناسب تشکیلاتی را فراهم کرد.
به گزارش ایلنا، احمد خرم در همایش تجدید میثاق فرهنگیان اصفهان با آرمان‌های امام خمینی(ره) و انقلاب اسلامی که با تلاش انجمن اسلامی معلمان ناحیه ۵ اصفهان برگزار شد، با بیان اینکه سیاسیون اصلاح‌طلب و معتدل در انتخابات مجلس دهم به دنبال تشکیل مجلسی خردورز بودند که تندی رفتار مجلس ششم را نداشته باشد، ادامه داد: دیگر امیدی به تأیید صلاحیت‌ها نداریم؛ انتشار لیست هزار نفری از تأیید صلاحیت‌ها رسما از سوی ستاد انتخاباتی اصلاح‌طلبان تکذیب شده و باید منتظر شد در زمان تجدید نظر شورای نگهبان صلاحیت همان چند اصولگرایی که احیاناً در مرحله اول از قافله تأیید صلاحیت‌ها جا مانده‌اند را احراز کند؛ پس اصلاح‌طلبان باید به ظرفیت‌های فعلی خود بسنده کرده و با همین بضاعت لیست‌های انتخاباتی خود را معرفی کنند.
خرم اضافه کرد: اصلاحات امیدوار به حضور کاهش یافته تندورها در مجلس دهم است. آثار تندروی‌ها در خارج از مرزهای ایران بسیار بیشتر از داخل به چشم می‌آید. سیاسیون کشور ابتدا باید با عقلانیت از تشنج‌آفرینی فاصله بگیرند و سپس برای رسیدن به سیاست تنش‌زدایی در تمام امور معقولانه سخن و رفتار کنند؛ چراکه تندروهای غربی منتظر حرکات شتاب‌زده و نامعقولانه عده‌ای در داخل هستند تا با استناد و استفاده از آنها وضع تحریم‌های ظالمانه را از سر بگیرند.
او ادامه داد: ساختار انتخابات در ایران باید یکبار دیگر نه توسط وزارت کشور یا مجلس بلکه توسط مشاوران آشنا به ساختارهای سازمانی و اداری کشور بازنگری و تجدیدنظر شود.
وزیر راه و ترابری دولت اصلاحات گفت: اگر نگاهی به اسامی تأیید صلاحیت‌شدگان کنید می‌بینید، جز تعدادی اصولگرایان سایر افراد این جناح به طور گسترده‌ای تأیید صلاحیت شده‌اند، اما در جناح اصلاح‌طلب بجز ۴ مورد در شهر تهران سایر نامزدها رد صلاحیت یا عدم احراز صلاحیت شده‌اند. وزیر راه‌وترابری دولت اصلاحات تصریح کرد: در هشتمین انتخابات مجلس شورای اسلامی به همراه ۳ نفر از مدیران دولت اصلاحات در انتخابات نام‌نویسی کردیم و هر ۴ تن با ۳ دلیل مشابه، یعنی اعتقاد نداشتن به اسلام و جمهوری اسلامی ایران، عدم التزام عملی به قانون اساسی و اصل ولایت‌فقیه و سوء شهرت در حوزه انتخابیه مشمول بندهای یک، ۲ و ۵ ماده ۲۸ قانون مربوطه قرار گرفتیم! در آن دوره ۶۰۰ نامزد انتخاباتی به دلیل اطلاعات اشتباه فرم‌هایی که یکی از ارگان‌ها در تحقیقات محلی خود پر کرده بود رد صلاحیت شدند. او اظهار کرد: اصلاح‌طلبان از نتیجه انتخابات ۸۴ ضربه خوردند، اما درس نیز گرفتند. شاید بزرگترین اشتباه آنها ورود ۴ کاندیدای اصلاح‌طلب در یک زمان در انتخابات بود.
این فعال سیاسی اصلاح‌طلب با اشاره به دلایل پیروزی حسن روحانی در انتخابات ریاست‌جمهوری افزود: نتیجه مناظره‌ها به‌ویژه مناظره آقایان روحانی و قالیباف و کناره‌گیری آقای عارف از رقابت در انتخابات موجب شد کابینه تدبیر و امید تشکیل شود.
وزیر راه‌وترابری دولت اصلاحات گفت: نتیجه انتخابات ۹۲ تأثیر بسیاری در وحدت اصلاح‌طلبان داشت. در این ۲ سال نیز اختلاف‌های احتمالی در شورای هماهنگی استان‌ها و در صورت ضرورت در شورای سیاستگذاری جبهه اصلاحات مطرح و به سرعت برطرف شد و همین امر بستر رسیدن به ساختار مناسب تشکیلاتی را فراهم کرد.
خرم با بیان اینکه مشکل بزرگ نظام سیاسی ایران نبودن سیستم تحزب است، اضافه کرد: اروپا نزدیک به ۳۰۰ سال از رنسانس در قرن ۱۵ تا قرن ۱۸ میلادی ساختار حزبی نداشت، اما زیرساخت‌های تشکیل حزب را با استفاده از شخصیت‌های حقوقی مؤثر در وجوه اقتصادی و اجتماعی ملت‌ها مهیا کرد. تغییر سیستم سیاسی ایران در گرو برچیده شدن فرد محوری از اقتصاد دلالی کشور است و تا وقتی که اقتصاد ایران به اقتصادی جمع‌محور تبدیل نشود، زمینه فعالیت حزبی فراهم نشده و ساختار سیاسی ایران نیز بی‌تغییر خواهد بود.

دادستان کل کشور:
انتخابات سالم با قانون‌مداری و اخلاق‌مداری میسر می‌شود

دادستان کل کشور گفت: پیشگیری از وقوع تخلفات به صورت جدی توسط دستگاه قضایی دنبال می‌شود.
به گزارش ایسنا، حجت‌الاسلام والمسلمین سید ابراهیم رئیسی با اشاره به اینکه این سیاست در حوزه پیشگیری از تخلفات انتخاباتی نیز به صورت جدی از سوی همه مسئولان مورد تأکید است، نقش ستادهای پیشگیری از وقوع تخلفات انتخاباتی در حوزه پیشگیری و رسیدگی به جرایم و تخلفات انتخاباتی را بسیار ارزشمند اعلام کرد و در ادامه بر لزوم تداوم این نقش مؤثر در طول روند انتخابات تأکید کرد.
دادستان کل کشور افزود: ایران، کشور انتخابات است و پس از پیروزی انقلاب شکوهمند اسلامی، شاهد برگزاری افزون بر ۳۶ انتخابات مهم در سطح کشور بوده‌ایم و این امر بر ضرورت برگزاری انتخاباتی قانونمند و پرشور در هفتم اسفندماه امسال می‌افزاید.
رئیسی دادستان کل کشور در خصوص حضور مردم در صحنه انتخابات و تدابیر اندیشیده شده از سوی قوه قضائیه جمهوری اسلامی ایران به منظور آماده‌سازی زمینه با هدف حضور گسترده مردم در پای صندوق‌های رأی در انتخابات هفتم اسفندماه، افزود: بی‌شک عرصه سرنوشت ساز انتخابات در نظام مقدس جمهوری اسلامی ایران، برای همه کسانی که دل در گروه انقلاب اسلامی دارند، امیدبخش و دلگرم‌کننده و برای دشمنان قسم خورده نظام و انقلاب اسلامی مأیوس‌کننده است.
دادستان کل کشور با بیان این نکته که برگزاری انتخابات سالم با قانون‌مداری، اخلاق‌مداری و رعایت اخلاق انتخاباتی از سوی نامزدها، ستادهای انتخاباتی و هواداران ایشان است، اضافه کرد: کشور ایران، کشور انتخابات است و مسئولان و مردم شریف و پرصلابت ایران در مدت ۳۶ سال گذشته از پیروزی انقلاب شکوهمند اسلامی، تجربیات ارزشمندی در حوزه برگزاری انتخابات، کسب کرده‌اند و همچنین، به نهادینه سازی این تجربیات ارزشمند پرداخته اند.
رئیسی با بیان این مطلب که بر اساس دستورالعمل و بخشنامه صادره از سوی رئیس قوه قضاییه جمهوری اسلامی ایران، ستادهای رسیدگی و پیشگیری از جرائم و تخلفات انتخاباتی در سراسر استان‌های کشور و همینطور در تمامی حوزه‌های قضایی تابعه هر استان و به ریاست رئیس کل دادگستری هر استان تشکیل شده است، افزود: گزارش‌های واصله به این ستادها و همچنین به دبیرخانه مرکزی این ستاد در قوه قضاییه جمهوری اسلامی ایران، بیانگر این نکته است که تشکیل ستاد رسیدگی و پیشگیری از جرائم و تخلفات انتخاباتی نقش بسیار مؤثری در کاهش این دست از جرائم و تخلفات ایفا کرده است.
وی در ادامه ابراز امیدواری کرد این ستادها با ادامه روند فعالیت‌های خویش، بتوانند گام‌های موثرتری در برگزاری انتخاباتی ضابطه‌مند، قانونمند و پرشور همراه با مشارکت حداکثری مردم بردارند.
دادستان کل کشور با اشاره به اینکه به یاری خداوند متعال و با همت همه مسئولان، ملت عزیز ایران در انتخابات هفتم اسفند ماه جلوه‌های بی‌نظیری از امنیت ملی و شکوه را به منصه ظهور خواهد گذاشت و موجبات یأس و ناامیدی دشمنان را فراهم خواهد ساخت، خاطرنشان کرد: بدون تردید مساله انتخابات پیش رو و اتخاذ تمهیدات لازم به منظور برگزاری انتخاباتی پرشور و قانونمند، یکی از برنامه‌های اصلی این دستگاه اجرایی است.

علی یونسی:
نباید انتخابات و اراده مردم را مدیریت کنیم

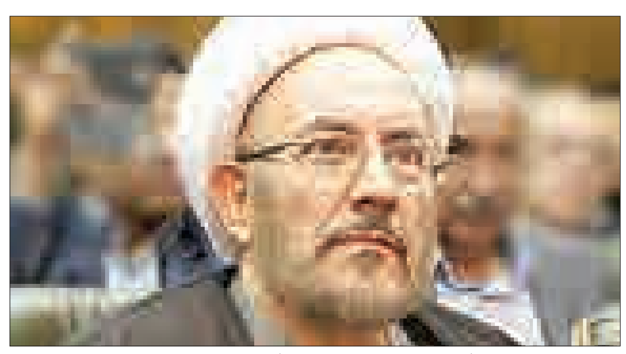

علی یونسی توضیح داد که منظور رهبری از هشدار درباره نفوذ، نفوذ اسرائیل و آمریکاست اما برخی به غلط از آن علیه جریان‌های داخلی استفاده سیاسی می‌کنند.
یونسی از همین منظر تأکید می‌کند "رد صلاحیت جمعیت هزاران نفری که به جمهوری اسلامی، رهبری و قانون اساسی اعتقاد دارند، به عنوان مصادیق نفوذ و به بهانه عدم التزام به ولایت و قانون اساسی، ظلم به قانون اساسی و رهبری است."
به گفته یونسی همان گروه‌هایی که به سفارت حمله می‌کنند یا به رئیس مجلس در قم سنگ پرتاب می‌کنند یا قتل‌های زنجیره‌ای را راه انداختند، همان‌ها با تزریق اطلاعات غلط موجب می‌شوند به جای آن که برخی نهادهای مسئول، از نفوذ وهابیت و اسرائیل و آمریکا نگران باشند، از فعالیت جریان‌های سیاسی داخلی نگران شوند.
حجت‌الاسلام علی یونسی در گفت‌وگو با خبر آنلاین می‌گوید: برخی دست‌اندرکاران در انتخابات با کمال تأسف به جای این که اظهار شادمانی کنند، از این بابت که ثبت‌نام‌ها بیشتر شده است، نگران می‌شوند که چرا این همه ثبت‌نام کرده‌اند و غیرمسئولانه از آن با عنوان توطئه یاد کرده و اطلاع‌رسانی غلط می‌کنند و این اشتباه است. این نگرانی از توطئه و نفوذ، ناشی از ذهنیت‌سازی غلط بعضی از جریان‌های تندروی داخلی در کشور است. مشکلی که با آن مواجه هستیم این است که همان گروه‌هایی که به سفارت حمله می‌کنند و آنجا را آتش می‌زنند، همان گروه‌هایی که مجالس را بر هم می‌زنند، همان گروه‌هایی که به رئیس مجلس در قم سنگ پرتاب می‌کنند، همان گروه‌هایی که قتل‌های زنجیره‌ای را راه انداختند، همان گروه‌هایی که به بحران‌نمایی می‌کنند، اینها گروه‌هایی هستند که با کمال تأسف اطلاعات غلط را به اذهان تزریق و ایجاد نگرانی می‌کنند و در نتیجه به جای آن که مسئولان امر و برخی نهادهای مسئول از نفوذ وهابیت و اسرائیل و آمریکا نگران باشند، از جریان‌های سیاسی داخلی نگران می‌شوند. وقتی رهبری همه را به شرکت در انتخابات دعوت می‌کنند و حتی از کسانی که نظام و رهبری را قبول ندارند هم می‌خواهند پای صندوق‌های رأی بیایند، معنایش این است که حق نداریم با اقداماتی نسنجیده مشارکت مردم را در انتخابات کاهش داده و محدود کنیم. هم حضرت امام و هم مقام معظم رهبری مردم را همیشه به مشارکت حداکثری دعوت کرده‌اند. همه مردم ایران اعم از اقوام، مذاهب، اقلیت‌ها و جریان‌های سیاسی را دعوت کرده‌اند تا در انتخابات شرکت گسترده و پرشکوه داشته باشند. لذا نباید به‌گونه‌ای عمل شود که مجلس در اختیار یک سلیقه سیاسی خاص و جناح خاص قرار گیرد و مردم را از داشتن مجلسی متنوع با سلیقه‌ها و نگاه‌ها و دیدگاه‌ها و نظرات مختلف محروم کنیم. متأسفانه هیأت‌های نظارت در استان‌ها مشاهده می‌شود که اینگونه برخورد می‌کنند و متأسفانه ترکیب این هیأت‌ها و منابع اطلاعاتی آنها یک‌سویه و یک جهت و سختگیرانه است. لذا انتظار می‌رود شورای محترم نگهبان آن را تعدیل و اصلاح کند. البته باید از حضور و نفوذ براندازان و دشمنان جمهوری اسلامی به مجلس جلوگیری کرد و به تعبیر مقام معظم رهبری کسانی که اساس نظام را قبول ندارند. انتخابات اسفندماه باید مانند انتخابات خرداد ۹۲ باشد. ما در انتخابات ریاست جمهوری تنوع چهره‌ها را داشتیم. از آقای جلیلی تا عارف در این انتخابات حاضر بودند. انواع کاندیداها حضور داشتند و مردم می‌توانستند کاندیدای خودشان را انتخاب کنند. حالا مردم به آقا روحانی رأی دادند و به جلیلی رأی ندادند. اما حضور آقای جلیلی هم در انتخابات لازم بود. چون او هم دارای سلیقه سیاسی مشخصی است و در این کشور طرفدارانی دارد. ما نمی‌توانیم مردم بلوچ، کرد، اهل سنت و... را به شرکت در انتخابات دعوت کنیم اما بگوییم بیایید به ما رأی دهید نه به یک بلوچ، کرد یا اهل سنت. البته از طرفی هم قطعاً نمی‌گوییم به هر بلوچ، کرد یا اهل سنتی رأی بدهند و حتماً باید صلاحیت آنها تأیید شده باشد اما باید یک سنخیت و مشابهتی بین مجلس و مردم باشد.
مجلس هم باید همان تنوعی را که در جامعه می‌بینیم، نمایندگی کند. مجلس شورای اسلامی با شورای عالی امنیت ملی تفاوت دارد و باید به نیابت از عموم مردم نماینده داشته و تصمیمات قانونی بگیرد. مجلس طوری طراحی نشده که در آن مسائل سری همانند شورای امنیت مطرح شود. طراحی مجلس برای مسائل علنی است. علنی انتقاد کنند، سؤال کنند و تصویب کنند. آنها نمایندگان همه مردم هستند نه نمایندگان یک جناح خاص.
ما دست‌اندرکاران باید انتخابات را برای مردم برگزار کنیم؛ حتی آنهایی که جمهوری اسلامی را قبول ندارند. مگر کلیمی‌ها و مسیحیان ایران اسلام را قبول دارند؟ مگر دینی جدا ندارند؟ یا میلیون‌ها جمعیت اهل سنت هم به همین نحو. مگر آنها همه به نظریه ولایت فقیه اعتقاد دارند؟ اما همه آنها ضوابط جمهوری اسلامی را پذیرفته‌اند و التزام به قوانین جمهوری اسلامی دارند. همین که کسی ضوابط جمهوری اسلامی و مقررات جمهوری اسلامی را پذیرفت، یعنی التزام عملی به قوانین جمهوری اسلامی دارد و همین کافی است اما برخی بر داشتن التزام باطنی هم تأکید می‌کنند. در حالی که التزام باطنی را هیچکس نمی‌تواند بفهمد. چون باطن است و هیچکس از باطن دیگری خبر ندارد اما التزام ظاهری و عملی به قوانین جمهوری اسلامی لازم است و در عین حال یک قانون‌شکن نمی‌تواند نماینده مردم باشد. مردم ما قانون‌شکن انتخاب نمی‌کنند.
به هر حال انتخاب یک نماینده نباید از انتخاب یک امام جمعه سخت‌تر باشد. برای انتخاب یک امام جمعه همین که ظاهرش خوب باشد، می‌گویند عادل است اما چطور برای احراز صلاحیت یک نماینده شروع به باطن خوانی او می‌کنیم.

تا انتخابات

آیت‌ا... هاشمی: بدهکارها هدیه خوبی در انتخابات به بیت امام ندادند

رئیس مجمع تشخیص مصلحت نظام با بیان اینکه هر آنچه که داریم از امام(ره) داریم، گفت:«همه باید خود را به امام(ره) و بیت امام(ره) بدهکار بدانیم اما متأسفانه بدهکارها هدیه خوبی به بیت امام(ره) در مقدمه انتخابات ندادند.»
به گزارش ایرنا، آیت‌ا... اکبر هاشمی رفسنجانی در مراسم گرامیداشت سالروز ورود امام خمینی(ره) به میهن که روز دوشنبه در فرودگاه مهرآباد برگزار شد، افزود: «صلاحیت شخصیتی که شبیه به جدش امام(ره) است را تأیید نکردند.»
وی ادامه داد: «شما صلاحیت خود را از کجا آوردید؟ چه کسی به شما اجازه داده قضاوت کنید؟ چه کسی تریبون نماز جمعه و صداوسیما را به شما داده است؟»

کنگره حزب کارگزاران به مباحث درون‌حزبی اختصاص دارد

دبیرکل حزب کارگزاران سازندگی ایران اسلامی با اشاره به زمان برگزاری کنگره این حزب در ۱۵ بهمن‌ماه گفت: ممکن است مسائل انتخاباتی نیز در کنگره طرح شود، اما تأکید ما بر این است که به مسائل درون‌حزبی بپردازیم. غلامحسین کرباسچی در گفت‌وگو با ایسنا، با بیان اینکه تقارن برگزاری کنگره کارگزاران با انتخابات پیش‌رو ربطی به همایش‌های انتخاباتی ندارد، اظهار کرد: واقعیت این است که برنامه‌ریزی برای برگزاری کنگره داخلی حزب از ماه‌ها پیش انجام شده بود و قرار بود این کنگره در آبان‌ماه برگزار شود اما مجموعه مقدمات فراهم نشد تا اینکه تصمیم بر این شد در پانزدهم بهمن‌ماه کنگره سراسری حزب کارگزاران سازندگی ایران اسلامی برگزار کنیم.

"برجا" برای نامزدهای اصلاح‌طلب ارسال شد

"برجا"(برنامه جامع انتخاباتی اصلاح‌طلبان) که در جلسه هفته گذشته شورای سیاستگذاری انتخاباتی اصلاح‌طلب‌ها مصوب شده بود، به حوزه‌های انتخابیه، برای بهره‌گیری نامزدهای انتخاباتی اصلاح‌طلب ارسال شد.
به گزارش روابط عمومی شورای سیاستگذاری انتخاباتی اصلاح‌طلب‌ها در آخرین جلسه شورای عالی سیاستگذاری انتخاباتی اصلاح‌طلبان گزارش پیگیری مسأله رد صلاحیت نامزدهای انتخاباتی و وضعیت استان‌ها به تفکیک حوزه‌های انتخابیه مورد بررسی قرار گرفت. همچنین پیرو تصویب شاخص‌های ارزیابی کاندیداها و منشور انتخاباتی اصلاح‌طلبان در ماه گذشته، فرم ارزیابی "فام" (فرم ارزیابی مجلس) به شورای اصلاح‌طلبان استان‌ها ابلاغ شد. همچنین برنامه تفصیلی انتخاباتی اصلاح‌طلبان برای مجلس دهم با نام "برجا" (برنامه جامع انتخاباتی اصلاح‌طلبان) که در جلسه هفته گذشته مصوب شده بود، به حوزه‌های انتخابیه و برای بهره‌گیری نامزدهای انتخاباتی اصلاح‌طلب ارسال شد.

انتشار لیست جامعه روحانیت برای خبرگان پس از اعلام نهایی تأیید صلاحیت‌ها

یک عضو جامعه روحانیت مبارز گفت: لیست جامعه روحانیت برای انتخابات خبرگان پس از اعلام نهایی تأیید صلاحیت‌ها توسط شورای نگهبان، منتشر خواهد شد.
حجت‌الاسلام والمسلمین سید رضا اکرمی در گفت‌وگو با ایسنا، با اشاره به بررسی صلاحیت کاندیداهای مورد نظر جامعه روحانیت برای انتخابات خبرگان در جلسات این تشکل، اظهار کرد: جامعه روحانیت هنوز در خصوص کاندیداهای مورد نظر خود برای انتخابات خبرگان در استان‌ها و تهران به نتیجه نهایی نرسیده است.
وی افزود: لیست جامعه روحانیت بعد از پس از اعلام نهایی تأیید صلاحیت‌ها توسط شورای نگهبان مشخص خواهد شد.

خوب است در میان داوطلبان انتخابات کاندیداهای سرشناس وجود داشته باشند

یک فعال سیاسی اصلاح‌طلب گفت: نباید بگذاریم که ناامیدی رد صلاحیت‌ها به افکار عمومی در جامعه تسری پیدا کند.
سهیلا جلودارزاده در گفت‌وگو با ایسنا، در ارزیابی فضای سیاسی کشور قبل از برگزاری انتخابات اظهار کرد: به لحاظ آرایش سیاسی فعلاً شرایط خوبی را پشت سر نمی‌گذاریم، زیرا تعداد زیادی از کسانی که در احزاب مختلف دو جناح برای شرکت در انتخابات اعلام آمادگی کرده بودند با رد صلاحیت یا عدم احراز صلاحیت روبه‌رو شدند. وی ادامه داد: این اتفاق باعث شد تا گروه‌های مختلف سیاسی آنگونه که برنامه‌ریزی کرده بودند برای شرکت در انتخابات حاضر نشوند. همین موضوع باعث می‌شود که خیلی از این افراد ناامید شوند و این ناامیدی به جامعه نیز منتقل می‌شود. این فعال سیاسی اصلاح‌طلب خاطر نشان کرد: باید راهکاری اندیشیده شود که اگر قرار است عده‌ای رد صلاحیت شوند در مقابلشان عده‌ای هنوز باقی بمانند که افکار مختلف جامعه را در انتخابات آتی مجلس شورای اسلامی و خبرگان نمایندگی کنند.

مفقودی
کارت ملی و دانشجویی پارسا محمدی فرزند علی به شماره شناسنامه ۳۸۶۰۹۱۵۴۴۴ رشته مکانیک دانشگاه بوعلی‌سینا به شماره دانشجویی ۹۴۱۲۱۶۵۰۴۶ مفقود گردیده و از درجه اعتبار ساقط می‌باشد.

آگهی مزایده اموال منقول- نوبت اول (پرونده اجرایی ۹۴۰۱۶۵)
به استناد مواد ۱۱۴-۱۱۵-۱۱۹ و رعایت ماده ۱۳۸ قانون اجرای احکام مدنی اموال غیرمنقول به شرح ذیل از طریق مزایده در محل اجرای احکام مدنی دادگستری کبودراهنگ به تاریخ ۱۳۹۴/۱۱/۲۷ رأس ساعت ۱۲:۰۰ صبح به فروش می‌رسد.
مشخصات اموال: ۱- دو عدد دستگاه مارپیچ جلو برنده به قیمت پایه کارشناسی ۱۲/۰۰۰/۰۰۰ ریال ۲- یک عدد دستگاه سرند به قیمت پایه کارشناسی ۱۱/۰۰۰/۰۰۰ ریال ۳-۱۸ عدد اسکلت تسمه نقاله به قیمت پایه کارشناسی ۵۴/۰۰۰/۰۰۰ ریال ۴- یک عدد پایه و قیف مخزن به قیمت پایه کارشناسی ۴/۰۰۰/۰۰۰ ریال ۵- ۵ عدد پایه غلطک نوار نقاله به قیمت کارشناسی ۳/۰۰۰/۰۰۰ ریال ۶- یک دستگاه کمپرسور هوای فشرده ۱۵۰ لیتری به قیمت کارشناسی ۲/۰۰۰/۰۰۰ ریال مربوط به شرکت آریا گچ هگمتانه واقع در شهرک صنعتی ویان علاقمندان شرکت در مزایده می‌توانند برابر ماده ۱۲۶ قانون مذکور از پنج روز پیش از موعد انجام مزایده با هماهنگی این مرجع از اموال مورد نظر بازدید و قیمت پیشنهادی خود را اعلام نمایند.(مالف ۶۷۲۵)
مدیر اجرای احکام مدنی دادگستری کبودراهنگ- شکری

آگهی موضوع ماده ۳ قانون و ماده ۱۳ آیین‌نامه قانون تعیین تکلیف وضعیت ثبتی اراضی و ساختمان‌های فاقد سند رسمی
برابر رأی شماره ۱۳۹۴۶۰۳۲۶۰۰۶۰۰۱۷۴۳-۱۳۹۴/۱۰/۲۰ هیأت اول موضوع قانون تعیین تکلیف وضعیت ثبتی اراضی و ساختمان‌های فاقد سند رسمی مستقر در واحد ثبتی حوزه ثبت ملک ملایر تصرفات مالکانه و بلامعارض متقاضی آقای عشقعلی حسنی فرزند حسن به شماره شناسنامه ۵۳۲ صادره از ملایر در شش دانگ یک باب خانه به مساحت ۱۸۷/۴۳ مترمربع قسمتی از پلاک یک اصلی اراضی دولت‌آباد واقع در بخش چهار ملایر خریداری از مالک رسمی آقای رضا خرسندی‌نژاد محرز گردیده است. لذا به منظور اطلاع عموم مراتب در دو نوبت به فاصله ۱۵ روز آگهی می‌شود، در صورتی که اشخاص نسبت به صدور سند مالکیت متقاضی اعتراضی داشته باشند می‌توانند از تاریخ انتشار اولین آگهی به مدت دو ماه اعتراض خود را به این اداره تسلیم و پس از اخذ رسید، ظرف مدت یک ماه از تاریخ تسلیم اعتراض، دادخواست خود را به مرجع قضایی تقدیم نمایند. بدیهی است در صورت انقضای مدت مذکور و عدم وصول اعتراض طبق مقررات سند مالکیت صادر خواهد شد. (مالف ۶۵۱۰)
تاریخ انتشار نوبت اول: ۱۳۹۴/۱۱/۱۳
تاریخ انتشار نوبت دوم: ۱۳۹۴/۱۱/۲۸
حسن قاجاریان، رئیس ثبت اسناد و املاک ملایر

آگهی مزایده
در پرونده کلاسه ۹۴۰۴۴۹ اجرایی طی رأی صادره از شعبه ۶ محاکم حقوقی دادگستری استان همدان
محکوم له: سهیلا رحمانیان
محکوم علیه: غلامرضا مسلخی
محکوم به: ۳۰۵/۵۰۰/۰۰۰ تومان در حق محکوم له
نیم عشر دولتی: برابر قانون
لذا با توجه به اینکه محکوم علیه نسبت به برائت ذمه خویش اقدامی نکرده است. این اجرا به درخواست (وکیل محکوم لها) اقدام به توقیف ۶ دانگ پلاک ثبتی ۴۰۹۷ فرعی از ۱۰ اصلی بخش یک با مالکیت عبداله مسلخی واقع در همدان سعیدیه کوچه آزادگان بن‌بست شهید شعبانی‌راد پلاک ۲۰ عرصه ۱۸۷ مترمربع اعیان در دو نیم‌طبقه ۱۳۷ مترمربع همکف شامل پارکینگ و حیاط و یک اتاق نیمه اسکلت با قدمت ۴۰ سال ارزش ۶ دانگ ۷/۴۸۰/۰۰۰/۰۰۰ اعلام گردیده است. و مورد فروش فقط به میزان محکوم به است لذا این اجرا به تاریخ ۱۳۹۴/۱۲/۳ ساعت ۱۱:۳۰ تا ۱۲ اقدام به برگزاری مزایده می‌نماید. محل برگزاری مزایده دادگستری کل استان طبقه همکف دفتر مزایده می‌باشد. مورد مزایده ۵ روز قبل از تاریخ مندرج قابل مشاهده است. برنده مزایده کسی است که بالاترین قیمت پیشنهادی را ارائه و ده درصد مبلغ پیشنهادی را فی‌المجلس واریز نماید و جهت الباقی در مهلت قانونی اقدام نموده در غیر این صورت ده درصد به نفع دولت ضبط خواهد شد. (مالف ۶۷۱۷)
دادورز اجرای احکام مدنی دادگستری همدان- زائری

آگهی مزایده
در پرونده کلاسه ۹۳/۲۸۹۲ اجرایی طی رأی صادره از شعبه۴ محاکم حقوقی دادگستری استان همدان
محکوم له: حسن میرزایی
محکوم علیه: اکبر شعبانلو دهنوی
محکوم به: ۱۲۹/۲۰۹/۰۳۹ ریال در حق محکوم له
نیم عشر دولتی: ۴/۵۰۱/۰۰۰ ریال در حق دولت
لذا با توجه به اینکه محکوم علیه نسب به برائت ذمه خویش اقدامی نکرده است. این اجرا به درخواست (محکوم له) اقدام به توقیف اقلام ذیل: تعدادی ظروف غذاخوری با مارک آپالین ۶۰ کارتن شامل سبزی خوری و خورشت‌خوری و برنج‌خوری هر کارتن ۵۱۷/۰۰۰ ریال جمعاً ۱۲۴/۰۸۰/۰۰۰ ریال اعلام گردیده است. لذا این اجرا به تاریخ ۱۳۹۴/۱۲/۹ ساعت ۸:۳۰ تا ۹ اقدام به برگزاری مزایده می‌نماید. محل برگزاری مزایده دادگستری کل استان طبقه همکف دفتر مزایده می‌باشد. مورد مزایده ۵ روز قبل از تاریخ مندرج قابل مشاهده است. برنده مزایده کسی است که بالاترین قیمت پیشنهادی را ارائه و ده درصد مبلغ پیشنهادی را فی‌المجلس واریز نماید و جهت الباقی در مهلت قانونی اقدام نموده در غیر این صورت ده درصد به نفع دولت ضبط خواهد شد. (مالف ۶۷۱۸)
دادورز اجرای احکام مدنی دادگستری همدان- زائری

آگهی مزایده اموال غیرمنقول نوبت اول
به موجب دادنامه شماره ۵۹۷/۹۱صادره در پرونده کلاسه ۲۵۹/۹۰شعبه ۱۱۶ شورای حل اختلاف ملایر موضوع پرونده اجرایی کلاسه ۹۳۱۲۳۵ این اجرا محکوم علیه مسعود سهیلی‌پور محکومند به پرداخت مبلغ ۴۶/۷۱۲/۶۸۰ ریال در حق محکوم له روح‌انگیز سهیلی‌پور و مبلغ ۲/۳۳۵/۶۰۰ ریال هزینه اجرایی در حق دولت که با توجه به اینکه اجرائیه به محکوم علیه ابلاغ شده و در مهلت مقرر قانونی نسبت به اجرای حکم اقدامی ننموده بنا به درخواست وکیل محکوم‌له آقای عین‌اله احمدوند به منظور استیفاء محکوم به و هزینه اجرایی سه‌دانگ سرقفلی یک باب مغازه متعلق محکوم علیه مسعود سهیلی‌پور از سوی این اجرا توقیف و توسط کارشناس رسمی دادگستری به شرح زیر توصیف و ارزیابی شده و مقرر است از ساعت ۱۱ الی ۱۲ مورخ ۱۳۹۴/۱۲/۱۰ در محل توصیف و ارزیابی شده و مقرر است از ساعت ۱۱ الی ۱۲ مورخ ۱۳۹۴/۱۲/۱۰ در محل اجرای احکام حقوقی شورای حل اختلاف ملایر از طریق مزایده به فروش برسد. مزایده از قیمت پایه کارشناسی شروع و به هر شخص حقیقی و یا حقوقی که بالاترین قیمت را پیشنهاد نماید فروخته خواهد شد. ۱۰ درصد وجه مزایده فی‌المجلس به صورت وجه نقد یا چک بانکی تضمینی از خریدار اخذ و مابقی ظرف مدت یک ماه از خریدار وصول و پس از انجام مراحل قانونی و صدور دستور تملیک از سوی دادگاه مربوطه مورد بنام خریدار منتقل خواهد شد. در صورتی که خریدار در مهلت یک ماه مقرر بقیه وجه مزایده را پرداخت ننماید سپرده وی پس از کسر هزینه‌های مزایده به نفع دولت ضبط و مزایده تجدید می‌گردد. در صورت اعتراض از ناحیه اشخاص ذینفع ظرف یک هفته از تاریخ مزایده نسبت به نحوه انجام مزایده تا رسیدگی به اعتراض از سوی دادگاه مورد مزایده به خریدار تحویل نخواهد شد. ضمناً متقاضیان به شرکت در مزایده می‌توانند در مدت ۵ روز قبل از مزایده با هماهنگی این اجرا از مال مورد مزایده بازدید نمایند اموال مورد مزایده و بهای آن طبق نظر کارشناس به این شرح است:: مورد مزایده: سه دانگ سرقفلی یکباب مغازه متعلق به محکوم علیه مسعود سهیلی‌پور به مالکیت مسعود زندبگله واقع در خیابان سعدی، جنب بانک مسکن دارای پلاک ثبتی به شماره ۲۱۲۳/۳۸ به مساحت حدود ده مترمربع دارای امتیاز برق که با در نظر گرفتن موقعیت و مکان ملک تجاری، در صورت تسویه حساب مالک با شهرداری و کمیسیون ماده ۱۰۰ و عوارض شهرداری قیمت سه دانگ سرقفلی ملک موصوف ۴۷۵/۰۰۰/۰۰۰ ریال برآورد شده است.(مالف ۶۷۱۹)
مدیر اجرای احکام حقوقی شورای حل اختلاف ملایر

پیام تاریخ، تمدن و فرهنگ مادستان
The Message Of Madestan's History & Civilization & Culture
روزنامه همدان پیام
۵
سه شنبه ● ۱۳ بهمن ماه ۱۳۹۴ ● شماره ۲۵۶۲
گردشگری و میراث
gardesh@hamedanpayam.com

دوران اوج صنایع دستی و فرش ایران دوباره فرا می‌رسد

ایران در طول چند قرن گذشته نزدیک به ۳۶۰ رشته صنایع دستی، سابقه تولید و فعالیت دارد، ما در بسیاری از این رشته‌ها سرآمد تولیدکنندگان دنیا هستیم.

بـه گزارش میراث‌آریا، معاون رئیس‌جمهور و رئیس سـازمان میراث فرهنگی، صنایع دسـتی و گردشگری در مراسم هفته فرهنگی ایران که در جریان سفر رئیس‌جمهور به فرانسـه برگزار شد گفت: در ۳۶۰ رشته صنایع دستی سابقه تولید و فعالیت داریم، در تولیدات، خاتم‌کاری، قلم‌زنی، ملیله‌دوزی و رشـته‌های دیگر صنایع دستی، حرف نخست را در دنیا می‌زنیم.در رشته فرش هم با وجود همه تهدیداتی که در طول سـه دهه گذشته از سوی کشورهای مختلف متوجه ایران بوده، ولی هنوز به لحاظ طرح، نقشه، رنگ و اصالت، فرش ایران در همه بازارهای جهانی حرف نخست را می‌زند.

اهدای چهار لوح آثار ثبت شده ایران در فهرست جهانی یونسکو به رئیس‌جمهور

رئیس‌جمهوری در دیدار مدیرکل سـازمان تربیتی، علمی و فرهنگی ملل متحد (یونسکو)، نقش و مسئولیت این سازمان در قبال حفظ آثار فرهنگی منطقه را که اکنون جولانگاه تروریست‌ها شـده، بسیار سنگین برشـمرد و گفت: همه نهادهای بین‌المللی به‌ویژه یونسکو باید تمام تلاش خود را برای حفاظت از این آثار ارزشمند فرهنگی و بشری در کشورهایی همانند سـوریه و عراق به کار بگیرند.به گزارش میراث آریا، حجت‌الاسلام والمسـلمین حسن روحانی در دیدار با "ایرینا جئورجیوا بوکووا" مدیرکل و دیگر مقام‌های ارشـد یونسکو، با تشـکر از تلاش‌های این سـازمان برای صیانت و معرفی آثار فرهنگی کشورمان، افزود: متأسفانه آثار فرهنگی و باستانی منطقه ما توسط تروریست‌ها در حال نابودی است و ویران شدن و نابودی این آثار، ویرانی هویت مذاهب، فرهنگ‌ها و اندیشه‌هاست.

مردم حتی آدرس این موزه را هم نمی‌دانند!

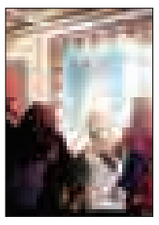

«مـوزه ملی فرش ایران نه بروشـور دارد، نه کاتالوگ، نه کتاب! حتی مکانی برای نمایش فیلم و سایتی برای معرفی خود ندارد. غم‌انگیزتر اینکه بسیاری نمی‌دانند «موزه ملی فرش ایران» کجاست.»

به گزارش ایسنا، موزه فرش ایران که پس از ۳۸ سال ساماندهی شده و در این پروژه‌اش موکت‌های کف تالارها تعویض، سقف‌ها شست‌وشو و مخازن موزه ساماندهی شده‌اند، اما رئیس جدید موزه در مراسم «افتتاح موزه فرش پس از انجام طرح بهسازی و بازسازی بخش‌هایی از موزه» سخن می‌گفت، مهمترین فعالیت‌های یک موزه را معرفی، آموزش و پژوهش دانست و گفت: هرچند باید موزه فرش در سطح ملی و بین‌المللی ارتقا پیدا کرده باشد، اما متاسفانه هنوز پس از سال‌ها در ابتدای معرفی «موزه ملی فرش ایران» هستیم.

چرا اجرای طرح حمایت از مرمت و احیای بافت‌های تاریخی ضرورت دارد؟

نقش زیرساخت‌ها در رونق بافت‌های تاریخی

▪ بافت تاریخی شهر همدان یک مجموعه ۱۷۱ هکتاری با ۱۹۹ اثر معماری ثبت شده است

«چیزی که این طرح دنبال می‌کند احیا و باز زنده‌سازی بافت‌های تاریخی ثبت شده از سـوی سـازمان میراث فرهنگی، صنایع دستی و گردشگری است. بنابراین برنامه‌ها نیز در جهتی است که سرانه خدماتی، فضای سـبز، آموزش و... بـرای مردمی که در این بافت‌ها مستقر هسـتند، با رعایت اصول و ضوابط افزایش می‌یابند؛ چراکه در مقایسه با بافت‌های پیرامون خود سطح پایینی دارند و همین امر موجب تخلیه این بافت‌ها از سکنه می‌شـود.»معاون توسـعه مدیریت و منابع شرکت عمران بهسازی در یک گفت وگوی رسانه‌ای با عنوان این مطلب تأکید می‌کند که شبکه‌های آب وفاضلاب، گاز، مخابرات و... باید اسلوب خاصی داشته باشد و اداره‌های مرتبط با ایجاد این زیرساخت‌ها باید ضوابط را در اولویت برنامه‌های خود قرار دهند.

نمونه موفق احیای بافت تاریخی

بـه گفتـه افشـین میرزابابایی، بـا ایجاد زیرساخت‌های مورد نیاز، راه ورود گردشگر به این بافت‌ها باز شده و چون نیازهای آنها از نظر دسترسی به امکانات پاسخ داده می‌شود موجب رونق اقتصادی بافت می‌شود.

این مقام مسئول همچنین معتقد است وقتی مدیریت شهری نیز به این بافت‌ها و توسعه آنها توجه کند، مردمی که این بافت‌ها را ترک کرده‌اند به بازگشت ترغیب می‌شوند.

معاون توسـعه مدیریت و منابع شـرکت عمران بهسازی یادآور می‌شود: «نمونه بارز و موفق در این زمینه محله فهادان یزد است که با ایجاد برخی زیرساخت‌ها و میهمانسراهای محلی و... شاهد رونق اقتصادی و اجتماعی فرهنگی در این بافت هستیم؛ به گونه‌ای که اهالی کم‌کم به این محله بازگشته‌اند و حتی مغازه‌ها و بازارچه‌های قدیمی باز شـده و رونق گرفته‌اند.»

در مـاده۱۰ این طرح نیز به ورود وسـایل نقلیه در این بافت‌ها اشـاره شـده و آمده اسـت: «واردات وسـائط نقلیـه امدادی و خدماتی دستگاه‌های خدمات‌رسان از جمله آمبولانـس، خودروهـای امـداد و نجات، آتش‌نشـانی، جمع‌آوری زبالـه و نظایر آن که متناسـب با ابعاد معابـر و گذرگاه‌های بافت‌های تاریخی – فرهنگی طراحی شـده و با هماهنگی سـازمان میـراث فرهنگی، گردشـگری و صنایـع دسـتی و تصویب هیأت وزیران و صرفاً برای کاربرد در اماکن فوق‌الذکر به کشـور وارد شده‌اند، با منظور کردن حساب جمعی– خرجی در بودجه‌های سـالانه، از پرداخت حقوق ورودی معاف هستند.»

میرزابابایی در این‌باره می‌گوید: «معمولاً عبور و مرور در این بافت‌ها و محله‌ها سـخت و اغلب کوچه‌ها تنگ و حتی سقف کوچه‌ها در بسـیاری موارد کوتاه است. طبیعی است کـه با مرور زمان این محله‌هـا تا جایی که امکان دارد با محیط پیرامون خود سـازگار شـده‌اند اما در مناطقی که ثبت ملی شده‌اند اجازه ورود خودرو داده نمی‌شـود یا ورود آنهـا در مواقع ضـروری باید بر اسـاس ضوابطی باشـد که معاونت میراث فرهنگی کشور تعیین کرده است.»

وی با اشاره به اینکه در این زمینه بهره‌گیری از الگوهای جهانی بسـیار موثر خواهد بود، می‌افزایـد: «بحـث پیاده‌روسـازی در این بافت‌ها از اهمیت خاصی برخوردار اسـت که می‌توان بـرای نمونه از الگوی فلورانس ایتالیا بهره برد که در آن، عرض و مسـاحت پیاده‌روها بیشتر از سواره‌روهاست؛ چیزی که در مناطق و بافت‌های تاریخی تهران برعکس است.»

بـرای فراهـم آوردن زیرسـاخت‌های مورد نیاز در بافت‌هـای تاریخـی بایـد از تجربیات جهانی استفاده کرد

ماهیت فرابخشی ایجاد زیرساخت

رئیس صنـدوق احیا و بهره‌برداری از اماکن تاریخـی نیز دربـاره طرح مذکـور گفت: «داشـتن برنامه در حوزه زیرساختی بناهای تاریخی یک اصل مهم اسـت که باید مورد توجه قرار بگیرد. متاسفانه فوریت این طرح که در روزهای اخیر در مجلس شـورای اسـلامی به رأی گذاشته شد، نیز در چند مورد به این مهم اشـاره شده است. بافت تاریخی شـهر همدان یک مجموعه ۱۷۱ هکتاری می‌باشـد که مشتمل بر ۱۹۹ اثر معماری ثبت شده اسـت که در کنار آن بازار را نیز با وسعت ٤٤ هکتار داریم. ۲٦ مسـجد، ۹ امامزاده و سـقاخانه، ۱۰ حمام، ۲۰ خانه تاریخی، هفت مدرسـه، ۱۰ بـاغ و عمـارت و هفـت آرامگاه و مقبره، پنج میدان، پنج کلیسـا و کنیسه و ۱۱ مرکـز محله در ایـن بافت قدیمی در شهر همدان وجود دارد. علاوه بر این، پنج تیمچه و ۲۷ راسـته بازار در شهر همدان وجود دارد که بازارهای ما متعلق به دوره صفویه است و از لحاظ کالبدی و استمرار حیات اقتصادی از معدود بازارهای کشور به شـمار می‌رود. بر اسـاس ماده ۹ این طرح، «تمامی دستگاه‌های اجرایی ذی‌ربط موضوع ماده ۵ قانون محاسـبات عمومی، در مجلس رد شد و با توجه به اینکه به‌عنوان یک طرح عادی مطرح شده به نظر می‌رسد که بررسی آن به مجلس دوره بعد برسد.»

محمدرضا پوینـده افزود: «می‌توان جزئیات طرح را تا زمان تایید شـدن آن در مجلس، از سـوی معاونت میراث فرهنگی به تمامی مدیران کل اسـتان‌ها، اوقاف، شهرداری‌ها و نهادهای مرتبط ابلاغ کرد تا اجرایی شود.»

وی با بیـان اینکه در زمینـه فراهم آوردن زیرسـاخت‌های مورد نیـاز در بافت‌های تاریخی باید از تجربیات جهانی استفاده کرد، گفـت: «در این زمینه آنچه اهمیت دارد این است که به کالبد و هویت بنا آسیب نرسد که در همین راستا لازم است طرح‌های مطالعاتی دقیقی ارائه شود.»

پوینده معتقد اسـت که وارد شدن به مقوله زیرسـاختی در این حـوزه یک بحث فنی و فرابخشـی و فراسـازمانی است که تمام دسـتگاه‌های متولی و مرتبط باید همکاری داشته باشند.

از آنجا که رونق اقتصادی در پی احیا و ایجاد زیرساخت‌های مورد نیاز یکی از اهداف مهم و لازم در این زمینه است، باید در نظر داشت که رعایـت ضوابط احیا و باززنده‌سـازی بافت‌های تاریخی نیز به همان میزان اهمیت دارد و در این زمینـه می‌توان از تجربه‌های موفق در ایران و دنیا اسـتفاده کرد. همچنین با در نظر داشـتن اینکـه تعریف بافت‌های تاریخی بر اسـاس سـند توانمندسـازی، بافت‌هـای تاریخی، بخـش و بخش‌هایی مکلفند برنامه‌های خود را در ارتباط با رفع نیازهای موجـود در حوزه‌های خدماتی، تجهیزاتی و نیز زیرساخت‌های مورد نیاز برای ارتقای کیفیت زندگی در بافت‌های تاریخی – فرهنگی هر شـهر یا روستا را ظرف مـدت ٦ ماه پـس از تصویب این قانون مشـخص و در قالـب برنامه‌های سالانه در شـورای برنامه‌ریزی و توسعه استان تصویب و به مورد اجرا گذارند.

اجـرای برنامه فـوق باید بـه گونه‌ای باشـد که حداکثر ظرف مدت ۱۰سـال از تصویـب این قانون، سـطح خدمات و تأمین زیرسـاخت‌های مـورد نیاز این محدوده‌هـا از سـطح میانگین شـهر یا روستای ذی‌ربط پایین‌تر نباشد.»

از شـهر را کـه منعکس‌کننـده ارزش‌های فرهنگی و هسـته اولیه شکل‌گیری شهر یا روستا هستند را شامل می‌شود، می‌توان نگاه جزئی‌تر و حسـاس‌تر به بافت‌های تاریخی مطرح شده در این طرح را دریافت؛ چراکه در طرح حمایت از مرمت و احیای بافت‌های تاریخی– فرهنگی و توانمندسازی مالکان و بهره‌بـرداران بناهای تاریخی – فرهنگی این بافت‌ها به محدوده یـک منطقه تاریخی – فرهنگی ثبت شده اطلاق می‌شود که همراه با ضوابط و مقررات و با هدف محافظت موثر از آثار فرهنگی، تاریخـی یا طبیعی ملی یا جهانـی موجود در آن منطقه و حمایت‌های قانونی به عنوان لایه‌های حفاظتی (منظری، ساختاری، عملکردی) روی نقشه مشخص می‌شود.

بر همین اسـاس می‌توان امیـدوار بود که این‌بار نه در حد طـرح، بلکه در عمل و با هماهنگی ارگان‌هـای متولی مرتبط و التزام آنها به ضوابط مشخص شده در زمینه حفظ، احیا و مرمت بناهای تاریخی، شاهد احیای بخش عظیمی از بافت‌های تاریخی در کشور باشـیم. هرچند این طرح در حال حاضر از فوریت درآمده و منتظر اسـت تا احتمالاً در دوره بعدی مجلس شورای اسلامی به عنوان یک طرح عادی مطرح و بررسـی شود؛ اما به اعتقاد کارشناسان، می‌توان تا زمان بررسی آن در مجلـس، تمامی ضوابط و الزامات را از طریق اسـتانداری‌ها به ارگان‌های مرتبط ابلاغ کرد.

شناسه

بام ملایر

مجموعه بـام ملایر در ٤٦٠ هکتـار از اراضـی شـهری به طـول ۱۲/۵ کیلومتـر و عرض متوسط ۸۰ متر مربع این پروژه تفرجگاهی زیبا برای گردشگران داخلی و خارجی خواهد بود.
عکس:فضای مجازی

خبـر

معاون سرمایه‌گذاری سازمان میراث فرهنگی:

با توسعه گردشگری می‌توانیم کشور را بسازیم

گردشگری به عنوان صنعتی جدی در رونـق اقتصادی دیده شـود. اگر به تأثیر صنعت‌های مختلف در اقتصاد در ٦۰ سـال گذشـته نگاه کنیـم، می‌بینیم کـه هیچ‌کدام از آنها بـه اندازه گردشـگری در رشـد آن موثر نبوده است.

به گزارش ایسنا، معاون سازمان میراث فرهنگی کشـور گفت: این صنعت در هر کشوری به صورت تصاعدی رشـد می‌کند که یک دلیل آن به خاطر این بوده که پس از جنگ جهانی، کشـورها به این نتیجه رسـیدند راه گریز از جنگ و خونریزی ایجاد مودت و دوستی در بین ملل مختلف است.

شـیرکوند افزود: با توسعه گردشـگری، بین مردم تعلق خاطر ایجاد می‌شود و وحدت بین‌المللی برای وفاق انسان‌ها به وجود می‌آید.

معاون برنامه‌ریزی و سـرمایه‌گذاری سـازمان میراث فرهنگی کشور تصریـح کرد: اقتصاد دنیا به سـمت تکنیکال شـدن پیش می‌رود و بازدهی صنعت بالا می‌رود که نتیجه آن کاهش نیاز به نیروی انسـانی و بالا رفتن درآمد افراد اسـت؛ به دنبال این موضوع تمایل افراد برای گردشگری افزایش می‌یابد.

وی با بیان اینکه متاسـفانه در گذشته گردشگری را به عنوان صنعت نپذیرفتـه بودیـم، افزود: در تمامـی برنامه پنجم توسـعه حرفی از گردشـگری نشده بود، چراکه صنعت ما وابسته به نفت بود و به نیاز مالی تمامی بخش‌ها پاسخ می‌داد.

شـیرکوند یادآور شـد: همچنین در یک باور غلط، گردشـگری را هنجارسـتیز و هنجارگریز می‌دیدند که باعـث از بین رفتن باورهای ما می‌شود.

معاون برنامه‌ریزی و سرمایه‌گذاری سازمان میراث فرهنگی کشور بیان کرد: در حالی که با توسعه این صنعت می‌توانیم کشورمان را بسازیم و بعد انقلاب‌مان را به همگان نشان دهیم؛ همان کاری که کشور مالزی کرد و حال از هر نقطه‌ای از دنیا به این کشور می‌روند.

وی خاطرنشـان کرد: در حال حاضر گردشگری به عنوان صنعتی جدی که می‌توانـد در رونق اقتصادی، اشـتغال و پیوند بین ملل مختلف نقش داشـته باشد در کشور شناخته شده است، به طوری که رئیس‌جمهـوری در سـخنرانی اخیر خود ابتـدای آن از این موضوع صحبت کرد.

شـیرکوند اظهار کرد: باید کاری کنیم که تمامی دستگاه‌ها راه را برای آمدن سـرمایه‌گذاران باز کنند و خوشبختانه در استان لرستان نیز این موضوع مشهود است.

دیرینه

کشفیات تازه درباره دانش هندسه در تمدن‌های میان رودان

بررسـی دیگرباره محققان تاریخ علم درباره الواح بابلی نشان داد که دانش هندسه در میان عالمان بابلی و محاسبات اخترشناسی بسیار پیشرفته‌تر از آن میزانی بود که تاکنون تصور شده است.

یک متخصص تاریخ علم در دانشـگاه هیومبولت آلمان با مطالعه و پژوهش درباره سه متن منتشر شده از متون خط میخی بابلی در موزه بریتانیا یافته‌های تازه‌ای از میزان دانش ستاره‌شناسـی بابلیان باسـتان منتشر کرد.

گزارش این تحقیقات که از سـوی دانشـگاه هیومبولت منتشر شده حاکی از آن است که «متیو اوسیندرایور» تاریخ‌دان متخصص در رشته تاریخ علم با اسـتفاده از متون موجود به خط میخی که در الواح گلی مربوط به تمدن بابل دریافت که عالمان این تمدن باسـتانی در دانش هندسه چنان پیشرفته بودند که درحدود ۳۵۰ تا ۵۰ پیش از میلاد موفق به محاسبه موقعیت سیاره ژوپیتر یا سیاره مشتری شده و در این زمینه نه تنها از دانش ریاضی بلکه از دانش هندسه هم بهره‌مند بوده‌اند.

به گزارش میراث فرهنگی، این در حالی است که تا پیش از این تصور می‌رفت که اخترشناسان بابلی تنها با استفاده از روش‌های ریاضی قادر به انجام این محاسبات شده‌اند. یعنی باستان‌شناسان تا پیش از این فکر می‌کردند که سطح پیشرفته از دانش هندسه و محاسبه سرعت، زمان و فاصله، تنها در قرن ١٤ میلادی بود که در محاسـبات مربوط به اجرام سماوی به کار گرفته شده است.

اسـناد مورد بررسی توسط اوسـیندرایور شامل ٤ لوح به خط میخی اسـت که دارای نوشـته‌هایی در شـرح ذوزنقه به عنوان یک شکل هندسـی است درحالی که پیش از آن «هرمان هانگر» از دانشگاه وین بـرای او تصویرهایی از ۵ لوح بابلی دیگر آورده بود که در هیچ یک اشـاره‌ای به ذوزنقه نشـده بود اما این الواح در واقع شرح محاسبات اخترشناسی خاصی است که از نظر ریاضی معادل دیگر الواح است و می‌تواند مربوط به سیاره مشتری باشد.

جهان

استاد دانشگاه ولز استرالیا هشدار داد

خطر گردشگری برای کره زمین

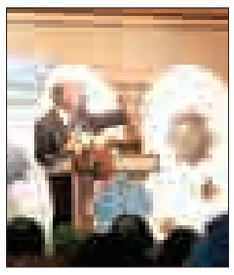

اوضاع گردشگری در جهان رو به وخامت است، چون بیشتر مردم فقط به فکر کسب درآمد و سود کلان هستند و به جنبه‌های حفاظتی گردشـگری کمتر بها می‌دهند.

یک اسـتاد دانشگاه ولز استرالیا با اعتقاد بر اینکه گردشـگری با رشد سـریعی در حال پیشرفت اسـت، این مساله را مطرح کرد که در چنین شرایطی، عکس‌العمل‌ها به گردشـگریِ پایدار چیسـت، گفت: مردم زیادی در جهان درگیر گردشگری شـده‌اند، اما آنها فقط به فکر کسب درآمد و سود بیشتر هستند که البته این موضوع مهمی است، ولی گردشگری، تخریب‌ها و چالش‌هایی را به دنبال دارد که اگر این مشکلات برطرف شوند، با کیفیت بهتری به هدف خود می‌رسند.

به گزارش ایسـنا، «لری دایر» سپس در پاسـخ به این پرسش که آیا گردشگری اکنون به نقطه صعود رسیده است؟ افزود: من فکر می‌کنم گردشـگری در میانه راه است، اما اگر به جنبه‌های مثبت گردشگری مثل حفاظت از محیط‌زیسـت و فرهنگ‌هـای محلی و مهمتر از آن، مبارزه با آلودگی پرداخته شود، آن صعود حاصل خواهد شد.

وی بیان کرد: باید با دست پُر با چالش‌های صنعت گردشگری مواجه شویم، باید شاخص‌های متعددی را بررسی کنیم و موانع و مشکلات را از سر راه برداریم تا توسعه پایدار با گردشگری اتفاق افتد.

«دایر» که در کنفرانس بین‌المللی گردشـگری و معنویت، مقاله‌ای با موضوع «برنامه‌ریزی برای گردشـگری پایدار و پارادایم جایگزین» داشـت، افزود: در این کنفرانس فقط به جنبه‌های معنوی گردشگری پرداخته شـد، درحالی کـه نباید از تأثیرات اجتماعـی، اقتصادی و زیست‌محیطی گردشگری غافل ماند. لازم است علاوه‌بر بُعد معنوی گردشـگری به جنبه‌های دیگر این صنعت که با توسعه پایدار ارتباط دارد، با تمرکز و حساسـیت بیشتری پرداخته شود تا نتیجه مورد نظر به دست آید.

استاد دانشگاه اوتارا مالزی، همسو با این نظریه به پیامدهای گرم شدن زمین اشـاره کرد و گفت: میزان انرژی که مردم جهان از آن اسـتفاده می‌کنند، چند برابر بمب هیروشـیما اثر دارد، برای همین بسیاری از حیوانات و گونه‌های گیاهی و جانوری در حال از بین رفتن هستند.

چمدان

اشتیاق سفر به ایران «سیری‌ناپذیر» است

فروش تورهای ۲۰۱۷

شرکت گردشـگری «وایلد فرانتیر» انگلیس اعلام کرد که با لغو تحریم‌های ضد ایرانی، میل به گردشگری در ایران به شکل چشمگیر و «سـیری ناپذیری» افزایش یافتـه و از ژوئن ۲۰۱۵ جهشـی در این زمینه رخ داده است.

به گـزارش ایرنا، مدیـر آژانس گردشگری وایلد فرانتیربه روزنامه انگلیسی «تلگراف» گفت که اشتیاق کنونی برای سفر به ایران «سیری‌ناپذیر» است.

«جانـی بیلبای» گفت: رزرو تورهای گردشـگری به ایران در ۱۸ ماه گذشته به شکل چشمگیری افزایش یافته که دلیل آن در وهله نخست، گرمی روابط تهران و غرب، لغو هشدار سفر به ایران از سوی وزارت خارجه انگلیس و گشایش سفارت این کشور در تهران بوده است.

وی افزود: به منظور تأمین تقاضای روزافزون گردشـگری در ایران، شـش تور اضافـه کردیم و تاکنـون تورهایی را برای سـال ۲۰۱۷ فروخته‌ایم.

راشـاتودی روسـیه هم در این‌باره گـزارش داده اسـت: تقاضای سـیری‌ناپذیر برای گردشـگری در ایران در حالی ابراز می‌شـود که شرکت انگلیسی بریتیش ایرویز (BA) موضوع از سرگیری پروازها به ایران را در پی لغو تحریم‌ها بررسی می‌کند.

«ویلـی والـش» مدیراجرایی این شـرکت، از علاقه شـرکت‌های گردشـگری برای بررسی این موضوع با توجه به تنش‌زدایی به دنبال سـال‌ها تحریم ایران، سخن گفت و افزود: ما به از سرگیری پروازها به تهران علاقمندیم و امیدواریم چنین پروازهایی به بخشـی از شبکه پروازهای بریتیش ایرویز در آینده نزدیک بدل شود.

لندن نیز از طرح‌هـای همکاری با تهران حمایت و در بیانیه‌ای اعلام کرد: دولت انگلیس به طور کامـل از روابط تجاری با ایران حمایت و شرکت‌های تجاری انگلیسـی را به استفاده از فرصت‌های تجاری فزاینده تشـویق می‌کند. بـا این حال با توجه بـه باقی ماندن برخی تحریم‌ها، شـرکت‌های تجاری انگلیسـی باید تضمین کنند مطابق سازوکار پیش‌بینی شده عمل کنند.

در صفحه ۸ بخوانید
دستگیری اعضای باند خانوادگی موادمخدر با هروئین
8 NEXT PAGE

پیام تاریخ، تمدن و فرهنگ مادستان
The Message Of Madestan's History & Civilization & Culture
روزنامه همدان پیام
۶
سه شنبه ● ۱۳ بهمن ماه ۱۳۹۴ ● شماره ۲۵۶۲
فرهنگ و هنر
farhang@hamedanpayam.com

برگزاری بیست و ششمین جشن فصلی ادبی در سالگرد پیروزی انقلاب اسلامی

مسئول واحد آفرینش‌های ادبی حوزه هنری استان همدان از برگزاری بیست‌وششمین جشن فصلی ادبی زمستان در ایام دهه فجر خبر داد.

به گزارش روابط عمومی حوزه هنری استان همدان؛ مریم زندی گفت: این جشن در بخش‌های شعر و داستان و در دو موضوع آزاد و انقلاب اسلامی برگزار می‌شود.

وی بیان کرد: بخش شعر بیست وششمین جشن فصلی ادبی حوزه هنری همدان شامل شعر کلاسیک، سپید، ترانه، و شعر کودک و نوجوان است و در بخش داستان نیز علاقمندان می‌توانند داستان کوتاه و مینی مال خود را ارائه کنند.

زندی گفت: شاعران و نویسندگانی که در بازه سنی ۱۴ تا ۳۰ سال قرار دارند می‌توانند در این مسابقه شرکت کنند اما در بخش ویژه محدودیت سنی وجود ندارد.

وی با بیان اینکه محدودیتی در تعداد آثار ارسالی وجود ندارد افزود: شرکت در همه بخش‌ها برای اعضای کانون‌های ادبی حوزه هنری استان مانعی ندارد.

زندی در پایان با اشاره به اینکه از برگزیدگان هر بخش در مراسمی تجلیل می‌شود گفت: علاقمندان می‌توانند آثار خود را تا ۱۰ اسفند ماه به دفتر آفرینش‌های ادبی حوزه هنری استان همدان، واقع در خیابان شریعتی،روبه‌روی بانک صادرات مرکزی، بن بست زرین تحویل داده و یا به پست الکترونیکی info@arthamadan.ir (باذکر عنوان«جشن فصلی» در قسمت موضوع ایمیل) ارسال کنند.

برنامه‌های فرهنگی دهه فجر در همدان اعلام شد

کنسرت، جنگ شادی، چند جشنواره و نمایش

با آغاز دهه فجر، همچون دیگر سال‌ها، نهادها و سازمان‌های فرهنگی استان برنامه‌های ویژه‌ای برای جشن‌های پیروزی انقلاب در استان همدان در نظر گرفته‌اند. در چنین روزهایی است که می‌توان در کنار جنگ‌های شادی، برنامه‌های تفریحی و سرگرم‌کننده، برنامه‌های جدی‌تر فرهنگی و هنری را هم در استان مشاهده کرد. اگرچه در همه سال‌های گذشته بسیاری از اهالی فرهنگ به نبود بعضی برنامه‌های مهم و جدی که در تهران و بعضی شهرهای دیگر گلایه‌هایی داشته‌اند اما در مجموع فرهنگ و هنر در دهه فجر روزهای شلوغی را پشت سر می‌گذراند.روزهایی که از دیروز آغاز شده و نوید اتفاقات خوبی در فرهنگ استان می دهد.

در همین راستا رئیس اداره فرهنگ و ارشاد اسلامی شهرستان همدان برنامه‌های این اداره در روزهای دهه فجر را اعلام کرد.

داوود ابوترابی با تبریک فرارسیدن یوم‌ا... دهه فجر اظهار کرد: اجرای مناسب برنامه‌های فرهنگی و هنری می‌تواند نقش مؤثری در ترویج و پاسداشت آرمان‌های والای انقلاب اسلامی داشته باشد.

وی افزود: از همین رو اداره فرهنگ و ارشاد اسلامی شهرستان همدان نیز در راستای اهداف متعالی انقلاب و تقویت فرهنگ اسلامی ایران اقدام به برگزاری برنامه‌های متنوع فرهنگی و هنری کرده تا در این ایام مبارک اوقات خوبی را برای شهروندان عزیز رقم بزند.

رئیس فرهنگ و ارشاد اسلامی شهرستان همدان از برگزاری همایش بزرگ هنرمندان خبر داد و گفت: در سال «همدلی و هم‌زبانی» مراسمی با عنوان «همایش بزرگ هنرمندان و انقلاب اسلامی» عصر روز ۱۸ بهمن ماه و با حضور اصحاب فرهنگ، هنر و رسانه و عموم مردم همدان در سالن اجتماعات مجتمع فرهنگی سینمایی شهید آوینی برگزار می‌شود.

وی برگزاری «جشنواره نغمه‌ها و آواهای آسمانی» دبیرخانه کانون‌های فرهنگی و هنری مساجد استان با همکاری این اداره را از دیگر برنامه‌های فرهنگی این ایام برشمرد و افزود: در روزهای ۱۶ و ۲۳ بهمن ماه نیز دو اجرای کنسرت موسیقی (پاپ) با حضور هنرمندان مطرح کشوری در سالن سینما قدس همدان داریم.

ابوترابی با اشاره به برگزاری دومین عصر «شعر انقلاب» همدان در ۱۲ بهمن ماه اظهار کرد: در نخستین روز از دهه مبارک فجر امسال دومین عصر «شعر انقلاب» همدان با حضور شاعران، ادیبان و اعضای انجمن‌های ادبی شهر همدان از ساعت ۱۶ در مجتمع فرهنگی شهید آوینی برگزار شد.

وی با تأکید بر اینکه برنامه‌ریزی‌های مراسم دهه فجر امسال اداره ارشاد با محوریت و مشارکت هنرمندان و عموم مردم و بر اساس ایجاد شادی و نشاط بیشتر در جامعه است، گفت: در همین راستا این برنامه‌ها از ۱۳ بهمن ماه امروزآغاز شده و تا ۱۷ بهمن‌ماه برنامه «جنگ شادی» با حضور هنرمندان برجسته همدان و از ساعت ۱۶ تا ۱۸ در سالن آمفی‌تئاتر مجتمع شهید آوینی اجرا می‌شود.

ابوترابی برپایی نمایشگاه عکس انقلاب با نمایش بیش از ۵۰ عکس خاطره‌انگیز از حماسه‌آفرینی‌های مردم در ایام مبارزه با رژیم طاغوت را از دیگر برنامه‌های این اداره در ایام دهه فجر امسال عنوان کرد.

وی افزود: این نمایشگاه از ۱۲ بهمن ماه آغاز شده و تا ۲۲ بهمن ماه، صبح و بعدازظهر در محل گالری استاد محمود زنگنه مجتمع شهید آوینی میزبان علاقمندان است.

رئیس ارشاد اسلامی شهرستان همدان تصریح کرد: برای علاقمندان به هنرهای نمایش نیز دو اثر «گل خندان، علیمردان‌خان» کاری از گروه نمایشی «سرور» و نمایش «ورود الاغ ممنوع» کاری از گروه نمایشی «راسپینا» همدان آماده اجرا شده است.

وی گفت: اجرای صبح این هنرمندان، ویژه مدارس و اجرای عصر آنها برای عموم و مخصوص خانواده‌ها خواهد بود که تا ۲۲ بهمن ماه همه روزه در ساعت ۱۶ به ترتیب در سالن اصلی مجتمع بوعلی‌سینا و سالن آمفی‌تئاتر مجتمع فرهنگی سینمایی شهید آوینی اجرا خواهند شد.

۹۲ هنرمند از امروز در نهاوند می‌نوازند

هجدهمین جشنواره استانی موسیقی سنتی فجر امروز آغاز می‌شود.

این جشنواره با حضور ۶۵ گروه موسیقی استان در تالار اندیشه شهرستان نهاوند به مدت ۲ روز برگزار می‌شود.

در آستانه آغاز این جشنواره مدیر اداره فرهنگ و ارشاد اسلامی نهاوند در نشستی خبری با اصحاب رسانه به سوالات خبرنگاران پاسخ و توضیحاتی درباره این جشنواره ارائه کرد.

مدیر اداره فرهنگ و ارشاد اسلامی شهرستان نهاوند در نشست مطبوعاتی خود اظهار کرد: تاکنون ۱۲ سال متوالی همدان میزبان این رخداد فرهنگی بوده است که امسال به منظور توزیع عادلانه رخدادهای فرهنگی و عدالت فرهنگی در شهرستان‌های استان قرار است نهاوند از ۱۳ بهمن ماه امروز به مدت دو روز میزبان این جشنواره باشد.

محمود مصباح گفت: از آغاز زمان فراخوان تا ۲۲ دی ماه که مهلت ارسال آثار بود ۳۰۰ اثر از هنرمندان موسیقی استان به دبیرخانه جشنواره ارسال شد که پس از بازبینی داوران و اساتید فرهیخته این عرصه از جمله قادر شهسواری، فرزاد مباشری، سیاوش دیهیمی، حسین زندی، حسن زندی، سیامک اختری و عباس نوروزی‌گل ۶۵ اثر که شامل فعالیت ۹۲هنرمند می‌شود به جشنواره راه یافتند.

وی افزود: در این جشنواره ٤ گروه از شهرهای همدان، نهاوند، و اسدآباد در بخش گروه‌نوازی و سایر شهرستان‌های استان که ۷۵ هنرمند هستند در بخش تک‌نوازی شرکت دارند.

مصباح با بیان اینکه جشنواره‌ها می‌تواند میدان رقابت سالم هنرمندان باشد و باعث رشد و ارتقای هنر و فرهنگ شود گفت: به طور قطع جشنواره موسیقی هم به احیای موسیقی اصیل ایرانی منجر می‌شود با توجه به اینکه در شهرستان نهاوند هنرمندان برجسته‌ایی در این شاخه هنری داریم برگزاری این جشنواره به رشد، اعتلا و شکوفا شدن این هنرمندان کمک قابل ملاحظه‌ایی می‌کند.

وی از تشکیل ۱۲ کمیته برای برگزاری باشکوه این جشنواره خبر داد و تصریح کرد: آمادگی کامل برای میزبانی این رویداد مهم فرهنگی هنری را داریم. مصباح جوایز برگزیدگان جشنواره را دیپلم افتخار، تندیس جشنواره، گواهی شرکت در جشنواره و وجه نقد عنوان کرد و بهنام وادانی، سعید ثابت، فرهاد احمدی را از خانه موسیقی ایران به عنوان داوران جشنواره معرفی کرد.

مدیر اداره فرهنگ و ارشاد اسلامی نهاوند از برگزاری نمایشگاه معرفی مکان‌های گردشگری به همت میراث فرهنگی در حواشی این جشنواره خبر داد و افزود: پس از برگزاری این جشنواره ، جنگ شادی نیز به مناسبت ایام‌ا... دهه فجر به مدت ۳ روز برگزار می‌شود.

طرح روز

فشار خون

طرح: خبرآنلاین

کاریکلماتور

می‌گفت هیچکس از خوردن ضرر نمی‌کند. اینها را دکترها از خودشان درآورده‌اند.

می‌گفت به جای نمک، قند و غذای چرب برای جلوگیری از هزارتا درد و مرض بهتر است آلودگی هوا را درست کرد، سیگارها را با کیفیت‌تر وارد کرد، یارانه را بیشتر کرد و خودروها را بهتر ساخت تا ملت سالی هزار نفر توی جاده تلف نشوند. این‌ها را وقتی می‌گفت که دکترها برایش قدغن کرده بودند غذای چرب و پرنمک بخورد.

دکتر به او گفته بود اگر نمک بخوری می‌میری. دکتر، "می‌میری" را جوری گفته بود که خودش هم ترسیده بود و از همان روز سعی کرده بود فست فود کمتر بخورد و به خیار نمک نزند.

زنِ دکتر می‌گفت وقتی داشت نصفه شب هراسان به اورژانس زنگ میزد که قلب ایستاده شوهرش را نجات دهند، یادش افتاد پدرش سال‌ها توی گوشش خوانده بود هیچ‌کس از خوردن ضرر نمی‌کند. این حرف‌ها را دکترها از خودشان درآورده اند.

خبر

به مناسبت دهه فجر؛

برگزاری همزمان ۲ جنگ شادی در ملایر

رئیس اداره فرهنگ و ارشاد اسلامی ملایر گفت: امسال برای نخستین‌بار در ملایر دو جنگ شادی پربار و فاخر، به مناسبت دهه مبارک فجر و ۱۰ روز پیش از آغاز این ایام، به‌طور همزمان در ملایر اجرا و با استقبال گسترده مردم مواجه شدند.

غلامرضا جمالی‌زاده در جمع خبرنگاران، افزود: با وجود تنگناهای شدید مالی موجود در اداره ارشاد، تمام تلاش و سعی خودمان را کردیم که تمام گروه‌های هنری ملایر خودشان را برای این ایام آماده کنند و شرایط تمرین آنها را از ماه‌ها پیش فراهم کردیم و با ایجاد رقابت سالم بین گروه‌ها، پس از بازبینی‌های محتوایی، هنری و اخلاقی، در نهایت دو گروه را برای اجرای جنگ‌های پرمحتوا، جذاب و شاد انتخاب کردیم.

وی با اشاره به اینکه آماده‌سازی این گروه‌ها با توجه به محدودیت‌های مالی موجود در ارشاد به خوبی مدیریت شد، گفت: برخی تصور می‌کردند که ملایر آمادگی و پذیرش اجرای دو جنگ شادی همزمان را ندارد و پیش‌بینی آنها این بود که حتی یک گروه نیز فقط می‌تواند مدارس را جذب کند اما با راهکارهایی که در اداره ارشاد، پی‌ریزی و اجرا کردیم، موفق شدیم زمینه اجرای این دو جنگ را فراهم کنیم.

رئیس اداره فرهنگ و ارشاد اسلامی ملایر اظهار کرد: یکی از این گروه‌ها که توسط هنرمندان خوش‌ذوق و مطرح کشوری ملایر محمد قاسمی، مهدی حبیبی و پری بارانی مدیریت می‌شدند را به سالن سینمای فرهنگیان هدایت کردیم.

وی گفت: این گروه با اجاره کردن آن و پرداخت هزینه سالن، ضمن اینکه به اجرای برنامه‌های بسیار خوب، شاد و غنی‌تر از سال‌های گذشته پرداخته، در روزهای گذشته توانسته مخاطبان عمومی زیادی را هم جذب کند و علاوه‌بر تأمین مالی گروه، به رونق سینمای فرهنگیان نیز افزوده است و این روند تا پایان دهه فجر ادامه خواهد داشت.

جمالی‌زاده با اشاره به اینکه گروه دیگر توسط کارگردان جوان، خوش‌ذوق و آتیه‌دار ملایری مهدی روزبهانی، مجموعه ارزنده‌ای را برای نخستین بار آماده کرده، گفت: این جنگ تا ۱۶ بهمن در سالن مجتمع فرهنگی و هنری ارشاد اجرا می‌شود.

به گزارش ایسنا، وی خاطرنشان کرد: این جُنگ هم مورد استقبال خوب مردم ملایر قرار گرفته است و انتظار می‌رود در روزهای آینده همشهریان خوب ملایری بیش از گذشته از این جنگ استفاده کنند.

جمالی‌زاده تاریخ اجرای این جنگ را تا ۱۶ بهمن ماه و برگزاری جشنواره ادبی سلام در روزهای بعدی را در این سالن عنوان کرد و گفت: در صورت استقبال مردم و درخواست گروه، آمادگی ادامه آن را در سالن تئاتر مرکز آموزش هنر ملایر داریم.

چند خط خبر

■ خندوانه از اسفندماه متفاوت بازمی‌گردد. این خبر را رامبد جوان اعلام کرد و از اعمال تغییراتی در دکور و شکل اجرای این برنامه خبر داد. رامبد جوان که در حال حاضر فیلم «نگار» را می‌سازد، می‌خواهد تا پیش از سال جدید، «خندوانه» را هم روی آنتن ببرد؛ «خندوانه»ای که قرار است وسعت پیدا کند و کامل‌تر و بهتر از گذشته به مخاطبان ارائه شود.

■ آلبوم علیرضا قربانی مراحل تولید را پشت سر گذاشته و این روزها در گام‌های پایانی میکس و مسترینگ تحت نظارت مهیار علیزاده است. علیزاده درباره جزییات آلبوم مشترکش با علیرضا قربانی توضیح داد: تم این اثر، عاشقانه‌هایی تلخ است که بی‌گمان اصلی‌ترین تم ادبیات این مجموعه است. اشعار انتخاب شده یک نقطه مشترک دارند و آن هم نقطه اتصال درونی من، علیرضا قربانی و شعرای آثار است.

■ معاون فرهنگی وزیر ارشاد در بازدید هفتگی‌اش از کتابفروشی‌ها، از اجرای فاز دوم طرح کتابفروشی به وسعت ایران با عنوان «عیدانه کتاب» خبر داد. سید عباس صالحی گفت:در هفته کتاب، طرح کتابفروشی به وسعت ایران کلید خورد که با استقبال خوبی مواجه شد. امیدواریم این استقبال در مرحله دوم هم صورت بگیرد. به همین علت طرح «عیدانه کتاب» را که از ۲۲ بهمن‌ماه آغاز می‌شود اجرا کرده‌ایم. اجرای این طرح تا عید نوروز ادامه خواهد داشت و جامعه کتابخوان نزدیک به ٤۰ روز زمان دارد تا با مراجعه به کتابفروشی‌ها از ۲۰ درصد تخفیف خود استفاده کنند.

■ سالار عقیلی خواننده موسیقی پاپ در سکوت خبری به کشور بازگشت. حریر شریعت‌زاده همسر سالار عقیلی گفت: همسرم هم اکنون در تهران است و به دنبال برنامه‌ریزی برای برگزاری کنسرت‌های داخلی خود است. وی در ادامه افزود: کنسرت‌های سالار در لندن هم بدون هیچ مشکلی برگزار شد و اکنون با بازگشت به ایران به دنبال برگزاری کنسرت‌هایی در تهران است.

سینما

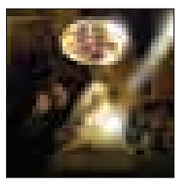

■ سینما

- قدس۱: .....این سیب هم برای تو
- قدس۲: ..... شیفت‌شب
- فلسطین ۱-۲.....بوفالو و محمد رسول ا...(ص)
- سینما کانون..... بچگیتوفراموش‌نکن
- بهمن ملایر..... این سیب هم برای تو
- فرهنگ کبودراهنگ.....شاهزاده روم
- آزادی تویسرکان..... شاهزاده روم

دکه

من دیه‌گو مارادونا هستم

«من دیه‌گو مارادونا هستم» به کارگردانی بهرام توکلی فیلمی پر بازیگر و اجتماعی با درون مایه طنز است و اثری متفاوت در کارنامه بهرام توکلی به حساب می‌آید.

این فیلم که با استقبال مخاطبان در جشنواره فیلم فجر مواجه شد، داستان اختلاف خانوادگی بین دو خواهر، یکی از طبقه بالای شهر و دیگری از پایین شهر است.

از جمله آثار توکلی می‌توان به «بیگانه»، «آسمان زرد کم عمق»، «اینجا بدون من» و «پرسه در مه» اشاره کرد.

فیلم «من دیه‌گو مارادونا هستم» در بخش مسابقه و هنر و تجربه سی و سومین جشنواره فیلم فجر حضور داشت و سیمرغ بلورین بهترین بازیگر مکمل مرد برای بازی هومن سیدی، سیمرغ بلورین بهترین صدابرداری و دیپلم افتخار بهترین کارگردانی را دریافت کرد.

«من دیه‌گو مارادونا هستم» در بخش‌های بهترین فیلم، بهترین فیلمنامه، بهترین نقش اول زن، بهترین فیلمبرداری، بهترین نقش مکمل زن، بهترین تدوین، بهترین صداگذاری، بهترین طراحی صحنه و لباس و بهترین چهره‌پردازی سی وسومین جشنواره فیلم فجر نیز نامزد دریافت سیمرغ شد.

پرندگان می‌روند در پرو بمیرند

این مجموعه داستان از نویسنده‌ای به غایت خوش قریحه و زیرک است.

رومن کاتسفِ روسی‌الاصل در شهر نیس فرانسه بالید، درس حقوق خواند و در نیروی هوایی فرانسه خدمت کرد. خود را رومن گاری نامید. مادرش امید زیادی به او داشت و او نیز امیدهای مادر را نقش بر آب نکرد. اگرچه مادرش زنده نبود تا شهرت ادبی پسرش را ببیند. تنها نویسنده‌ای است که توانسته با نام‌های رومن گاری و امیل آژار جایزه گنکور فرانسه را به دست آورد. وی در سال ۱۹۸۰ خودکشی کرد و از خود اسنادی به جای گذارد که پرده از ماجرای نام مستعارش برداشت.

این مجموعه داستان شامل شانزده داستان و یک مصاحبه با رومن گاری است. رومن گاری با نام اصلی رومن کاتسِف در ۸ مه ۱۹۱٤ میلادی در لیتوانی به دنیا آمد. وی در ۲ دسامبر ۱۹۸۰ پس از مرگ همسرش در سال ۱۹۷۹ با شلیک گلوله‌ایی به زندگی خود پایان داد. وی در یادداشتی که از خود به جای گذاشته این طور نوشته‌است: «به خاطر همسرم نبود دیگر کاری نداشتم.»

این کتاب را نشر چشمه با مقدمه سمیه نوروزی چاپ کرده است.

ماینس ۱

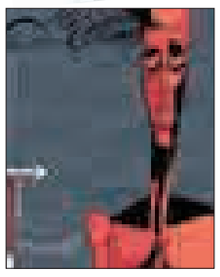

آلبوم «علم باران» از گروه موسیقی Minus۱ که پس از سال‌ها فعالیت نخستین آلبوم رسمی گروه محسوب می‌شود، رونمایی شد.

شاید بتوان گفت یکی از مهمترین اتفاقات چند سال اخیر حوزه موسیقی، اجازه فعالیت به گروه‌های راک – هر چند گاهی دست و پا شکسته – در بازار رسمی موسیقی بوده است.

آلبوم «علم باران» که سومین آلبوم گروه Minus۱ و البته نخستین آلبوم رسمی گروه است هم یکی از همین آلبوم‌هاست که توانست تمامی مجوزهای لازم برای انتشار را از دفتر موسیقی وزارت ارشاد دریافت کند و توسط نشر موسیقی کوک (به مدیریت رضا کریمی‌تبار) منتشر شود.

این آلبوم ۹ قطعه دارد که ۸ قطعه آن از قطعات جدید گروه است. اعضای گروه Minus۱ را مسعود فیاض‌زاده (آهنگساز، تنظیم‌کننده و گیتار الکتریک)، سعید فیاض‌زاده (گیتار بیس)، شهرام شقایق (کیبورد)، علی باغفر (درامز)، حامد مُبرز (خواننده) و سیامک بغدادی (خواننده و گیتار الکتریک) تشکیل می‌دهند که تمامی ترانه‌های آلبوم سروده سعید توانایی است و میکس نیز توسط رامین مظاهری انجام شده است.

در صفحه ۵ بخوانید
مردم حتی آدرس این موزه را هم نمی‌دانند!
5 NEXT PAGE

پیام تاریخ، تمدن و فرهنگ مادستان
The Message Of Madestan's History & Civilization & Culture
روزنامه همدان پیام
۷
سه شنبه ● ۱۳ بهمن ماه ۱۳۹۴ ● شماره ۲۵۶۲
اقتصاد
eghtesad@hamedanpayam.com

جزئیات تازه از سقوط آزاد درآمد نفت

قیمت هر بشکه نفت سنگین ایران در حالی در آخرین معاملات بازار به بشکه‌ای حدود ۲۰ دلار کاهش یافته که درآمد نفتی کشور از ابتدای سال ۲۰۱۶ میلادی تاکنون نصف مدت مشابه سال گذشته شده است.
به گزارش مهر، در ادامه سقوط آزاد قیمت طلای سیاه، در معاملات منتهی به ۲۲ ژانویه بهای هر بشکه نفت خام سبک و سنگین صادراتی ایران بیشترین میزان کاهش در بین کل شاخص‌های معتبر نفت جهان را داشته است.

بر این اساس، قیمت هر بشکه نفت خام سبک صادراتی ایران با کاهشی حدود ۲ دلار و ۵۷ سنتی به بشکه‌ای ۲۳ دلار و ۲۲ سنت کاهش یافت. علاوه بر این، بهای هر بشکه نفت خام سنگین صادراتی ایران هم با کاهش ۲ دلار و ۷۰ سنتی، بشکه‌ای ۲۰ دلار و ۱۹ سنت در بازار جهانی معامله شده است.
از سوی دیگر، متوسط قیمت هر بشکه نفت سبک صادراتی ایران از ابتدای سال ۲۰۱۶ میلادی تاکنون حدود ۲۶ دلار و ۱۴ سنت و میانگین قیمت هر بشکه نفت خام سنگین صادراتی ایران در این مدت حدود ۲۳ دلار و ۱۴ سنت بوده است.

این در حالی است که متوسط قیمت فروش هر بشکه نفت خام سبک و سنگین صادراتی ایران در طول سال ۲۰۱۵ میلادی حدود ۵۰ دلار بوده است که نشان می‌دهد در نخستین ماه سال جدید میلادی قیمت هر بشکه نفت ایران در مقایسه با سال گذشته به نصف کاهش یافته است.
کارشناسان اعتقاد دارند با توجه به سقوط آزاد قیمت نفت و تحمیل فشارهای اقتصادی به کشورهای بزرگ تولیدکننده نفت عضو اوپک به ویژه عربستان سعودی، قطر، امارات و کویت، بزودی با انجام مذاکراتی بین کشورهای اوپک و نانو اوپک روند کاهش شدید قیمت طلای سیاه در بازار متوقف می‌شود.

خبر

صادرات ۸۱ هزار تن کالا از ملایر به ۲۰ کشور جهان

سرپرست گمرک شهرستان ملایر از صدور ۸۱ هزار تن انواع کالا از طریق گمرک این شهرستان به دیگر کشورها در سالجاری خبر داد.
ناصر ترکاشوند به فارس گفت: گمرک شهرستان ملایر محل مناسبی برای صدور انواع کالاهای این شهرستان و شهرستان‌های همجوار به کشورهای هدف است.
وی از صدور انواع کالا از طریق گمرک ملایر به بیش از ۲۰ کشور دنیا خبر داد و افزود: کالاهای صادراتی از طریق گمرک ملایر به روسیه، چین، اسپانیا، هند، اتیوپی، مالزی، عراق، پاکستان، افغانستان، امارات، رومانی، بلاروس، اوکراین، قزاقستان، اتیوپی، اندونزی، لهستان، مجارستان، اسلواکی و صربستان صادر می‌شود.
سرپرست گمرک ملایر از صدور ۸۱ هزار تن انواع کالا در سالجاری از طریق گمرک ملایر خبر داد و گفت: ارزش دلاری این میزان کالا ۲۸ میلیون دلار و ارزش ریالی آن نیز ۸۱ میلیارد ریال بوده است.
وی با اشاره به کاهش صادرات کالا از طریق گمرک ملایر در سالجاری نسبت به مدت مشابه سال گذشته افزود: این میزان صادرات از نظر ارزی ۳۴ درصد و از نظر ریالی ۲۶ درصد کاهش نشان می‌دهد.
ترکاشوند کالاهای صادراتی از گمرک ملایر را شامل انواع کشمش، سیمان، پارافین جامد، روغن مایع، وازلین بهداشتی و صنعتی، ظروف تفلون، سیلیس، انواع میخ آهنی، پنیر خامه‌ای، ماست پرچرب و خرما دانست.
وی خاطرنشان کرد: بیشترین صادرات از گمرک ملایر در سالجاری مربوط به کشمش به وزن ۱۴ هزار و ۱۵۰ تن بوده که این میزان صادرات نسبت به مدت مشابه سال گذشته از نظر ارزی ۲۱ درصد و از نظر ریالی ۱۱ درصد کاهش داشته است.

مالیات بر صادرات کالا و خدمات از سال آینده صفر می‌شود

رئیس کل سازمان امور مالیاتی کشور از حمایت‌های مالیاتی از صادرات کالا و خدمات خبر داد و بیان کرد: از سال ۹۵، صد درصد درآمد حاصل از صادرات کالا و خدمات با نرخ صفر مالیاتی محاسبه می‌شود.
سید کامل تقوی‌نژاد به فارس گفت: از مشوق‌های اصلاحیه قانون مالیات‌های مستقیم به منظور توسعه صادرات خدمات و کالاهای غیرنفتی خبر داد و افزود: در یکی از مهمترین مواد این اصلاحیه (ماده ۱۴۱)، ۱۰۰ درصد درآمد حاصل از صادرات خدمات و کالاهای غیرنفتی و محصولات بخش کشاورزی مشمول مالیات با نرخ صفر شده است. رئیس‌کل سازمان امور مالیاتی کشور با بیان اینکه در اصلاحیه قانون، از مالیات به عنوان راهکاری برای جلوگیری از صادرات مواد خام استفاده شده‌است، افزود: بر این اساس تنها ۲۰ درصد درآمد حاصل از صادرات مواد خام، مشمول مالیات با نرخ صفر شده‌است.

آزمایش مخفیانه پهپادهای گوگل برای ارائه خدمات نسل پنجم

گوگل در ماه‌های اخیر به طور محرمانه در حال آزمایش پهپادهایی بوده که قادر به ارائه خدمات اینترنت و داده بر مبنای فناوری نسل ۵ هستند. سرعت این خدمات ۴۰ درصد سریع تر از خدمات نسل چهارم است.
به گزارش فارس، این پهپادهای خورشیدی در ایالت نیومکزیکو مورد آزمایش قرار گرفته‌اند تا با استفاده از آنها بتوان از آسمان خدمات اینترنت فوق سریع به علاقمندان ارائه کرد.
در قالب طرح مخفی گوگل در این زمینه که SkyBender نام دارد، فناوری خاصی برای انتقال داده به کار گرفته شده و آزمایش‌های مربوطه از تابستان سال گذشته در جریان است. همچنین پهپادهای متنوعی برای آزمایش این فناوری به کار گرفته شده‌اند.
گوگل برای تأمین فضای مورد نیاز برای آزمایش پهپادهای خود به طور موقت فضایی به وسعت تقریباً هزار و ۴۰۰ متر مربع را در اختیار گرفته و مرکز خاص کنترل پهپادهای خود را نیز در همین محل برپا کرده است.

جیب مردم خالی، تخفیف‌ها کم

دو هفته‌ای هست که برجام اجرایی شده است. اقتصاد ایران هم روزهای امیدوارکننده‌ای را می‌گذراند. روزهایی که شرکای خارجی، دوباره پای‌شان به بازار ایران باز شد، قرارداد امضا کردند و قرار است دوباره رفت وآمدهایشان در بازار ایران پررنگ‌تر شود. همه چیز به ظاهر خوب است و اجرایی شدنش می‌تواند روزهای روشنی را برای اقتصاد ایران رقم زند.
در این میان، اگرچه کلان اقتصاد ایران ممکن است زودتر از اقتصاد خرد، در ابتدای جاده رونق قرار گیرد اما مردم هنوز از آینده معیشت و قدرت خرید خود نگران هستند. آنها معتقدند هنوز سیگنال‌هایی را از اقتصاد دریافت نکرده‌اند که در کوتاه مدت، اوضاع‌شان بهتر شود. دولت تاکنون برنامه‌ای در این زمینه به صورت شفاف اعلام نکرده و همین امر سبب شده است تا مردم کوچه و بازار، هنوز اجرایی شدن برجام را به عنوان یک عامل بهبوددهنده معیشت خانوارها بدانند.
بازاری‌ها از روزهای سخت اقتصاد و کسب وکار خود می‌گویند و مردم هم که پول چندانی در جیب ندارند که بخواهند به این زودی‌ها وارد بازار شوند و کسب و کار آنها را رونق بخشند، منتظر اعلام خبرهای خوشی از سوی دولتمردان هستند تا بلکه امیدوار شوند که روزهای خوشی در انتظار جیب‌شان است و قدرت خریدشان افزایش خواهد یافت.
بسیاری از مردم، روزهای رونق را از یاد برده‌اند، گویا عادت کرده‌اند که دست به عصا خرج کنند و اگر پولی هم دارند، نگرانی نسبت به آینده‌شان آنقدر بالاست که ترجیح می‌دهند این پول را ذخیره کنند تا در روز مبادا استفاده کنند.
همه چیز دست به دست هم داده است تا در یک چرخه، پایین بودن قدرت خرید مردم منجر به بهبود معیشت آنها نشود. در این میان دولت هم البته به صراحت راجع به طرح‌هایی که به بهبود وضعیت معیشتی مردم مربوط می‌شود، حرفی نمی‌زند.
یکی از خریدارانی که به یکی از فروشگاه‌های زنجیره‌ای مراجعه کرده است، می‌گوید: حال که برجام اجرایی شده، گویا تولیدکنندگان ایرانی اندکی خیال‌شان راحت‌تر شده است که اوضاع اقتصادی بهتر می‌شود و بنابراین کم‌کم تنوع محصولاتی که در سبد تخفیف عرضه می‌کردند را کم کرده‌اند.
البته وقتی در سبدهای تخفیفی که مدت‌ها بود در وسط راهروهای فروشگاه‌های زنجیره‌ای بود دقت می‌کنیم، می‌توانیم این نکته این خریدار را به وضوح ببینیم و این نشان می‌دهد که به صورت واقعی، دماسنج تغییرات بازار به دست مصرف‌کنندگان است و آنها نیز به خوبی قضاوت می‌کنند که در بازار چه اتفاقی رخ می‌دهد.
یکی دیگر از خریداران می‌گوید: سبد مصرفی خانوارها این روزها تغییر شکل پیدا کرده و مردم مایحتاج اساسی و ضروری خود را می‌خرند. حتی تنوع رنگارنگ کالاها هم باعث نمی‌شود که مردم بی‌دقت در خرید و قیمت، کالایی را از قفسه فروشگاه بردارند و این نشان می‌دهد که خرید کالاها هدفمند شده است اما به هرحال هنوز مردم دست به عصا حرکت می‌کنند و در خریدهای خود نهایت دقت را دارند تا بیشترین تخفیف را ببرند.
او معتقد است: بهتر است دولت همانطور که به انعقاد قراردادهای خارجی رو آورده و نهایت دقت را در این زمینه دارد، در مورد معیشت مردم و سبد مصرفی آنها نیز تدابیری بیندیشد که وضعیت اقتصادی مردم بهتر شده و قدرت خرید آنها بالاتر رود، این خواسته‌ای است که مردم از دولت یازدهم دارند و توقع می‌رود که با توجه به اینکه بهبود وضعیت معیشت هم بارها از سوی دولتمردان گفته شده است، کار با جدیت بیشتری صورت گیرد.

جزئیات قیمتی انواع کالاها در بازار

بررسی‌های میدانی حکایت از آن دارد که تولیدات برخی برندها در بازار کمتر عرضه می‌شود و برخی برندها نیز برخی از محصولات خود را کم کرده‌اند که به گفته فروشندگان، به دلیل مرجوع شدن بیش از حد این کالاها از سوی فروشگاه‌هاست، چراکه مردم قدرت خرید کمی دارند و نمی‌توانند به راحتی برای خرید این کالاها پول بپردازند. پس تولیدکنندگان نیز تنوع برخی تولیدات خود را کم کرده‌اند.

اقتصاددان همدانی مطرح کرد

استفاده از طلا برای رونق اقتصادی

سرمایه اقتصادی کشور و مردم مدت‌هاست که قیمتش ثابت مانده و تنها با نوسانات بسیار کمی مواجه بوده، این درحالی است که سال گذشته قیمت جهانی طلا رو به افزایش بوده ولی قیمت طلا در ایران با روند جهانی پیش نرفت. اما به نظر می‌رسد که با کاهش قیمت نفت و پایین آمدن پشتوانه و ذخیره ارزی کشور، دولت به سمت خرید طلا به عنوان پشتوانه ارزی خود برود و با افزایش تقاضا قیمت طلا بالا برود. ولی دولت باید به سمت تولید طلا برود تا از این طریق برای کشور ارزآوری و رونق اقتصادی داشته باشد.
عضو هیأت علمی گروه اقتصاد دانشگاه بوعلی‌سینا در خصوص پیاده‌سازی تجربیات کشورهای دیگر در خصوص به کار بردن طلا در رونق اقتصادی گفت: در حال حاضر این کار در کشور هندوستان به صورت آزمایشی انجام می‌شود.
خدابخشی افزود: در دو ماه اخیر دولت کشور هندوستان طرحی را به تصویب رسانده که از طلا به عنوان کالای سرمایه‌ای مولد استفاده کند و طلا را در پروسه تولید فعال و از نگهداری آن در گاوصندوق‌های منازل جلوگیری کند.
وی با بیان اینکه هندوستان نخستین واردکننده طلا در دنیاست و در عین حال جزو ۱۰ تا ۱۵ کشور برتر تولیدکننده طلاست، به ایسنا گفت: گاهی میزان تولیدات این کشور بیشتر از مصرف داخلی است، بنابراین می‌تواند از این سیاست بهره بگیرد.

رتبه پنجاهم کشور در تولید طلا

خدابخشی با اشاره به رتبه پنجاهم کشور در تولید طلا در دنیا، بیان کرد: کشور بهتر است به جای روی آوردن به بازار طلا یا فراهم آوردن زمینه به‌کارگیری طلا در اقتصاد، گسترش تولید در بخش‌های توانمند و توسعه صادرات را در دستور کار قرار دهد و از این طریق ارزآوری داشته باشد.
وی با بیان اینکه بعید می‌دانم دولت این راه را در اولویت امور برای ارزآوری قرار دهد، اظهار کرد: حتی اگر از طلا برای افزایش ارز استفاده شود باید با احتیاط این کار صورت گیرد به طوری که در ابتدا باید حجم طلای بازار برآورد شود و بدانیم میزان تولید و بهره‌برداری از ۶-۵ معدن فعال موجود در کشور در چه حد است تا حجم طلا را افزایش دهد و بازدهی این کار را تضمین کند البته هر روز معادن جدیدی در کشور کشف می‌شود و باید سال‌ها منتظر تحقق این مهم باشیم.
خدابخشی با اشاره به نقش و وضعیت طلا در اقتصاد کشور گفت: طلا در کشورهای مختلف به عنوان پشتوانه و ذخیره ارزی مورد توجه بوده و ارزشمند است اما با توجه به اینکه کشور تولیدکننده طلا نیست و واردکننده است به طور قطع هزینه پرداخت واردات را می‌پردازیم.
وی افزود: طلا به دو انگیزه وارد کشور می‌شود و مورد استفاده قرار می‌گیرد؛ یکی تقاضای عمومی مردم و دیگری بانک مرکزی طلا را به عنوان پشتوانه پولی و ذخیره ارزی نگهداری می‌کند.
خدابخشی با بیان اینکه بانک مرکزی از طلا در جهت پیشبرد سیاست‌های پولی استفاده می‌کند، گفت: گاهی نیاز می‌شود بانک با استفاده از عرضه و تقاضای طلا، سیاست‌های انقباضی و انبساطی در بازار ایجاد کند که عمدتاً استفاده طلاست.
بخشی‌زاده با بیان اینکه طلا کالای اقتصادی بوده و در جوامع خاصی مورد استفاده قرار می‌گیرد و تقریباً تقاضای آن در تمام کشورها و از سوی مردم وجود دارد، اظهار کرد: این تقاضایی که از طرف بانک یا اقتصاد کشور و مردم برای طلا می‌شود تحت تأثیر یارانه‌های واقعی اقتصادی قرار دارد و گاهی شرایط کنونی است که می‌تواند تعیین کند سرمایه‌گذاری در این زمینه صورت گیرد تا نه؟
وی با بیان اینکه شرایط اقتصادی کشور خاص است، افزود: در حال حاضر نمی‌توانیم برای به‌کارگیری طلا برای رونق اقتصاد کشور با توجه به اینکه تولیدکننده طلا نبوده و واردکننده هستیم، اظهارنظر کنیم چرا که تولید طلا در کشور زیر سه تا چهار تن است و مصرف داخلی را هم جواب نمی‌دهد.

اشتغال

کارگران چقدر عیدی می‌گیرند؟

مبنای تعیین عیدی پایان سال مشمولان قانون کار در طول ۱۵ سال اخیر فرمولی است که از سوی مجلس تصویب و تا به امروز اجرایی شده و نیاز نیست که همه ساله در شورای عالی کار بررسی شود.
به موجب ماده واحده قانون تعیین عیدی و پاداش سالانه کارگران شاغل در کارگاه‌های مشمول قانون کار مصوب ۷۰/۱۲/۶ مجلس شورای اسلامی، تمامی کارفرمایان مکلفند به هر یک از کارگران خود به نسبت یک سال کار، معادل شصت روز آخرین مزد به عنوان عیدی و پاداش بپردازند.
مبلغ پرداختی از این بابت به هر یک از کارگران نباید از معادل ۹۰ روز حداقل مزد روزانه قانونی تجاوز کند. ضمناً به موجب تبصره یک ماده واحده مذکور، مبلغ پرداختی به کارگرانی که کمتر از یک سال در کارگاه کار کردند باید به مأخذ ۶۰ روز مزد و به نسبت ایام کارکرد در سال محاسبه شود.
بر این اساس حداقل عیدی کارگران دو برابر حداقل حقوق پایه و حداکثر عیدی به شرطی که از مصوبه قانون کار بیشتر نشود، سه برابر پایه حقوق خواهد بود که کارفرمایان موظفند بپردازند.
شورای عالی کار در اسفند سال گذشته با افزایش ۱۷ درصدی، حداقل دستمزد کارگران را ۷۱۲ هزار و ۴۲۵ تومان تصویب کرد. بر این اساس حداقل عیدی کارگران مشمول قانون کار با احتساب دو ماه ۱,۴۲۴,۸۵۰ تومان و حداکثر عیدی ۲,۱۳۷,۲۷۵ تومان خواهد بود.
با وجود تأکید فعالان کارگری مبنی بر کاهش قدرت خرید کارگران و تأمین نکردن نیازهای معیشتی آنها متأسفانه برخی کارفرمایان بدون در نظر گرفتن شرایط سخت و دشوار زندگی خانوارهای کارگری، عیدی و پاداش کارگران را به سال آینده موکول و در خوشبینانه‌ترین حالت نیمی از آن را در پایان سال و مابقی را سال بعد پرداخت می‌کنند.
دبیرکل کانون عالی انجمن‌های صنفی کارگران کشور در این باره به ایسنا گفت: عیدی و پاداش کارگران مصوبه مجلس را دارد و بر اساس همان هم باید همه ساله پرداخت شود ولی متأسفانه به بهانه شرایط اقتصادی، رکود و تورم هر سال شاهد هستیم که عیدی کارگران با تاخیر پرداخت می‌شود در صورتی که کارفرمایان باید بدانند که اگر تورم، گرانی و افزایش قیمت برای آنها هست برای کارگران هم هست و از آن مستثنا نیستند.
هادی ابوی، درباره آن دسته کارفرمایانی که به جای دو ماه، تنها یک‌ماه حقوق را مبنا و ملاک پرداخت عیدی و پاداش قرار می‌دهند، افزود: چنین کاری خلاف قانون و ظالمانه است و کارگران می‌توانند در صورت مشاهده چنین رفتاری به مراجع رسیدگی کننده یا هیأت‌های حل اختلاف مراجعه کنند. کارفرمایان به خوبی می‌دانند که اگر این رویه در پیش گرفته شود به ضرر خود آنها خواهد بود چون جریمه شده و جریمه این مبلغ را باید بپردازند.

بازار

فروش ۴۶ درصدی سهام بورس همدان در هفته گذشته

مدیرعامل بورس منطقه‌ای همدان گفت: ۵۴ درصد از معاملات هفته گذشته بورس همدان مربوط به خرید سهام و ۴۶ درصد آن مربوط به فروش سهام بوده است.
به نقل از روابط عمومی بورس منطقه‌ای همدان، عباس صمدی افزود: در هفته منتهی به تاریخ هفتم بهمن ماه سالجاری تعداد ۱۳۴ میلیون و ۵۱۲ هزار و ۶۵۲ سهم داد وستد شده است.
وی بیان کرد: این میزان معامله به ارزش ۲۳۹ میلیارد و ۱۶۰ میلیون و ۱۰ هزار و ۲۱۴ ریال در بورس منطقه‌ای همدان مبادله شده است.
مدیرعامل بورس منطقه‌ای استان همدان گفت: ۵۴ درصد از معاملات هفته گذشته بورس همدان مربوط به خرید سهام و ۴۶ درصد آن مربوط به فروش سهام بوده است. وی افزود: این تعداد سهام متعلق به ۲۶۱ شرکت بوده و هفته گذشته در بورس منطقه‌ای همدان ۴۷ کد معاملاتی جدید ایجاد شده است. صمدی در پایان سخنانش گفت: شاخص کل قیمت در هفته منتهی به تاریخ ۷ بهمن ماه سالجاری معادل ۷۱ هزار و ۱۱ واحد بود که نسبت به هفته گذشته، ۴ هزار و ۴۴۹ واحد افزایش یافته است.

خبر

خوشحالی مردم از ادامه رکود مسکن!

بررسی‌های میدانی نشان می‌دهد عموم متقاضیان مصرفی مسکن از وضعیت رکود، ثبات و حتی کاهش قیمت‌ها راضی و خرسند هستند و امیدوارند که با ادامه این وضعیت بتوانند خانه‌دار شوند. رضایتی که شاید چندان مورد تأیید قشر متخصص این زمینه نباشد.
یکی از مراجعه‌کنندگان به دفاتر مشاور املاک در این‌باره می‌گوید: من از یک سال پیش به دنبال خرید آپارتمان چند سال ساخت در یکی از شهرک‌های همدان هستم اما پولم کم است از وام هم نمی‌خواهم استفاده کنم؛ چون سود تسهیلات بالاست. با این وجود در مدت یک سال که قیمت‌ها را رصد می‌کنم قیمت مسکن هیچ افزایشی نداشته و این در حالی است که تورم ۱۵ درصد بوده است. این یعنی شاید در سال آینده با افزایش پس‌انداز بتوانم یک واحد مسکونی بخرم.
اما یک کارشناسان مسکن، دلگرم بودن به زمان‌های کوتاه برای خرید مسکن را نوعی دلخوشی می‌داند. احمدرضا سرحدی معتقد است: پیش‌بینی رونق معاملات مسکن پیش از سال ۱۳۹۶ و رونق ساخت وساز پیش از سال ۱۳۹۷ دور از ذهن است.وی می‌گوید: اینکه بیان می‌شود مسکن وارد دوره رونق یا پیش‌رونق شده یا از رشد ۱۱ درصدی معاملات صحبت می‌شود شاید برای دلگرمی خوب باشد اما یک واقعیت را نمی‌توان از نظر دور داشت و آن اینکه مسکن با یک بی‌تعادلی در عرضه و تقاضا مواجه است.پس از امضای برجام، برخی کارشناسان به کاهش قیمت مسکن در سال آینده معتقدند و برخی نیز هشدار شوک قیمت می‌دهند. در این بین گروه سومی معتقدند قیمت مسکن در سال آینده بین ۵ تا ۱۰ درصد بالا می‌رود.فارغ از اینکه کدام یک از سه احتمال در سال آینده رنگ واقعیت به خود می‌گیرد، به نظر می‌رسد انگیزه‌های پنهان در پیش‌بینی‌های کارشناسی بی‌تأثیر نیست. به طور مثال افرادی که توان خرید مسکن ندارند از ادامه رکود حرف می‌زنند. از سوی دیگر سازندگان مسکن دلشان می‌خواهد خانه‌های دپو شده را بفروشند، به همین دلیل غالب آنها از عباراتی همچون "شوک"یا "سونامی" قیمت در سال آینده صحبت می‌کنند. البته تحلیل‌های بانک مرکزی از "رسیدن قیمت مسکن به کف" ظاهراً با وضعیت مطلوب این گروه، همنوایی می‌کند.

عکس و مکث

تپه پیسا که متاسفانه محل تجمع معتادان شده است
عکس:همدان پیام

پیام تاریخ، تمدن و فرهنگ مادستان
The Message Of Madestan's History & Civilization & Culture
روزنامه همدان پیام
۸
سه شنبه ● ۱۳ بهمن ماه ۱۳۹۴ ● شماره ۲۵۶۲
حادثه
hadese@hamedanpayam.com

برخورد قاطعانه پلیس با هنجارشکنان

فرمانده انتظامی شهرستان ملایر گفت: پلیس با هر گونه هنجار شکنی و بی توجهی به قانون، قاطعانه برخورد می‌کند.
به گزارش پایگاه خبری پلیس، پاسدار شعبان ترک نیا با اعلام این مطلب، افزود: حافظان نظم و امنیت به منظور ارتقای سطح انضباط اجتماعی و ترافیکی با رصد اطلاعاتی دقیق وضعیت موجود برای کسب رضایتمندی مردم و افزایش ضریب امنیت، نسبت به اجرای موثر طرح‌های امنیتی، انتظامی، ترافیکی و پیشگیرانه اهتمام داشته و از هیچ کوششی در این مسیر، فرو گذار نخواهند بود. این مقام مسئول در ادامه گفت: یکی از ماموریت‌های مهم و بلا انقطاع پلیس ملایر، مبارزه جدی با سوداگران مرگ است که در این راستا با اجرای ۱۲۷طرح منطقه‌ای و پاکسازی، مقدار ۲۰کیلوگرم تریاک، دو کیلوگرم شیشه کشف و تعداد سه نفر نیز دستگیر و برای سیر مراحل قانونی تحویل مقام قضایی شدند.
وی از انهدام۱۱باند تهیه و توزیع موادمخدر و کشف مقدار ۵۱۵کیلوگرم انواع مخدر در سالجاری خبر داد و افزود: در مقایسه عملکرد این فرماندهی طی۱۰ ماهه سالجاری با مدت مشابه سال گذشته، میزان ۵۱ درصد انواع جرائم کاهش و در بحث انضباط ترافیکی نیز با تقویت آموزش همگانی و حضور در صحنه پلیس راهور میزان ۳۵درصد تصادفات فوتی درون شهری کاهش داشته است.
فرمانده انتظامی شهرستان ملایر در پایان تصریح کرد: تقدم امنیت نرم افزاری پلیس به عنوان یک اصل در دستور کار قرار دارد و در این رابطه تعداد ۵۰۰ جلسه آموزش همگانی برای تعداد ۳۲هزار نفر فراگیر برگزار و به منظور بهره‌گیری از توان مردمی و مشارکت در برقراری نظم و امنیت نیز تعداد ۱۸۵نفر شبگرد نیز جذب و در یگان‌ها بکارگیری شده‌اند، تا ان‌شاءا... در سایه همکاری و همدلی فی‌مابین بتوانیم امنیت مطلوبتری را به هموطنان هدیه کنیم.

سرقت گوشواره دزد طلاها را به دام انداخت

هفتم بهمن‌ماه ساعت یک بعدازظهر در محدوده کلانتری ۱۵، پلیس از سرقت گوشواره‌های دختر بچه‌ای با خبر و در تحقیقات بعدی متوجه شدند که سارق جوانی سابقه‌دار است.
مأموران کلانتری ۱۵ همدان در پی کسب خبری از وقوع یک فقره سرقت گوشواره موضوع را در دستور کار خود قرار دادند که با بررسی و تحقیق متوجه شدند که چندین مورد سرقت طلای دختران خردسال در این محدوده اتفاق افتاده است.
با پیگیری مأموران و تجسس‌های پلیسی، دزد گوشواره در کمتر از ۲۴ ساعت شناسایی و به کلانتری منتقل شد که در مواجهه با شاکیان لب به اعتراف گشود.
فرمانده انتظامی شهرستان همدان با اعلام خبر دستگیری دزد طلاهای دختران خردسال گفت: مأموران کلانتری۱۵ همدان در پی کسب خبری مبنی بر وقوع چندین فقره سرقت طلای دختران خردسال، با توجه به وظیفه ذاتی بلافاصله وارد عمل شده و شناسایی و دستگیری متهم را در دستور کار خود قرار دادند.
پژمان قویمی افزود: مأموران با گشت زنی‌های محسوس و غیر محسوس و بکارگیری منابع و مخبرین برای یافتن متهم تحقیقات خود را آغاز کردند.
وی بیان کرد: ماموران با بررسی شواهد موجود و با استفاده از شگردهای پلیس موفق شدند متهم را در کمتر از ۲۴ساعت پس از سرقت شناسایی و دستگیر کنند.

قویمی در ادامه گفت: متهم به کلانتری۱۵ منتقل و در مواجهه با شاکیان و شواهد موجود به چندین فقره سرقت طلا از کودکان اعتراف کرد.
فرمانده انتظامی شهرستان همدان اظهارکرد: متهم پس از تشکیل پرونده مقدماتی برای سیر مراحل قانونی تحویل مراجع قضایی شد.
قویمی ضمن هشدار به والدین، از آنان خواست هشدارها و آموزش‌های پلیس را جدی گرفته و کودکان خردسال خود را با زیور آلات و اشیای قیمتی در معابر و اماکن عمومی تنها رها نکنند.

دستگیری اعضای باند خانوادگی موادمخدر با هروئین

یک باند خانوادگی تهیه و توزیع موادمخدر قصد انتقال و جابه‌جایی مواد از سمت استان‌های غربی کشور به شهرستان بهار را داشتند که با ۳۰۰ گرم هروئین دستگیر شدند.
به گزارش همدان‌پیام، فرمانده انتظامی شهرستان بهار با اعلام خبر دستگیری ۲ قاچاقچی در این باره گفت: یک باند تهیه و توزیع مواد مخدر در پوشش خانواده که قصد انتقال و جابه‌جایی مواد مخدر از سمت استان‌های غربی کشور به این شهرستان را داشتند، منهدم شد.
جمشید باقری افزود: در راستای شناسایی و برخورد قانونی با قاچاقچیان و توزیع کنندگان عمده مواد مخدر صنعتی و سنتی که یکی از اولویت‌های مهم پلیس است، مأموران پلیس مبارزه با مواد مخدر شهرستان بهار در یک اقدام غافلگیرانه موفق به شناسایی سوداگران مرگ شدند.
وی اظهار کرد: پلیس موفق شد با هوشمندی و تیز بینی دو نفر قاچاقچی را دستگیر و مقدار ۳۰۰ گرم مواد مخدر از نوع هروئین را کشف کند.
فرمانده انتظامی شهرستان بهار گفت: شهرستان بهار که همجوار با دو استان غربی کشور و در مسیر انتقال مواد مخدر منتهی به این دو استان است، امروز با هوشیاری مأموران انتظامی این محل برای سوداگران مرگ ناامن شده و همت بالای مأموران ما خواب آسوده را از قاچاقچیان گرفته است.
باقری افزود: در یک عملیات دیگر مأموران ما موفق شدند از یک دستگاه خودرو، تعداد ۱۳۳هزار و ۷۶۰ نخ سیگار خارجی کشف و در این رابطه دو نفر را دستگیر کنند.
وی در پایان گفت: متهمان با تشکیل پرونده به همراه کالای مکشوفه، برای سیر مراحل قانونی به مراجع قضایی معرفی شدند.

سارق آهن آلات روانه زندان شد

دزد ساختمان‌های نیمه کاره هنگام سرقت آهن‌آلات ساختمانی به دام افتاد و پس از اعتراف به دزدی روانه زندان شد. فرمانده انتظامی شهرستان فامنین در این خصوص گفت: مأموران انتظامی کلانتری۱۱ شهرستان فامنین حین گشت زنی در سطح شهر و سرکشی از ساختمان‌های نیمه کاره موفق شدند فردی را حین سرقت مصالح ساختمانی، در یک عملیات دستگیر کنند.
بزرگعلی نوری افزود: متهم حین سرقت آهن‌الات از ساختمان نیمه کاره، بلافاصله توسط پلیس دستگیر و برای انجام بازجویی و تحقیقات ویژه به کلانتری منتقل شد.
وی ادامه داد: متهم در تحقیقات و بازجویی‌های به عمل آمده به سرقت از ساختمان اعتراف و پس از تشکیل پرونده برای سیر مراحل قانونی به مراجع قضایی اعزام و با صدور وثیقه روانه زندان شد.

پیامک بخشودگی جرایم رانندگی صحت ندارد

رئیس مرکز اجرائیات پلیس راهنمایی و رانندگی نیروی انتظامی اعلام کرد: بخشودگی جرایم رانندگی به مناسبت ۲۲ بهمن کذب است.
احمد کرمی اسد در گفت‌وگو با مهر با اشاره به انتشار پیامکی کذب در خصوص بخشودگی جرایم رانندگی به مناسبت ۲۲ بهمن افزود: این پیامک به هیچ عنوان صحت ندارد از سوی دیگر سامانه پیامکی ۳۰۰۰۵۱۵۱ که قبلا برای دریافت آخرین وضعیت خلافی خودروها فعال بود با راه‌اندازی سامانه ۱۱۰۱۲۰۲۰۲۰ غیرفعال شده است و دیگر هیچ خدمتی ارائه نمی‌کند.
وی با تأکید بر پیگیری پیامک ارسالی اخیر توسط مراجع ذیربط خاطرنشان کرد: اخبار رسمی در خصوص پلیس راهور تنها از طریق پایگاه اینترنتی www.ir.rahvar۱۲۰ منتشر می‌شود و شهروندان برای اطلاع از آخرین خبرها، دستورالعمل‌های صادره و محدودیت‌های ترافیکی می‌توانند به این پایگاه مراجعه کنند.
رئیس مرکز اجرائیات پلیس راهنمایی و رانندگی نیروی انتظامی خاطرنشان کرد: شهروندان می‌توانند برای دریافت آخرین صورت وضعیت تخلفات رانندگی خود، شماره VIN خودرو خود را به سامانه ۱۱۰۱۲۰۲۰۲۰ ارسال کنند.
در چند روز گذشته در پیامک‌هایی در فضای مجازی آمده بود: کسانی که شماره کارت خودروی خود را تا ساعت ۲۴ امشب به ۳۰۰۰۵۱۵۱ بفرستند تمامی جرایم ماشین به مناسبت دهه فجر بخشیده می شود.

حادثه در جهان

طوفان شدید غرب و شمال اروپا را درنوردید

کشتی باری «مدرن اکسپرس» چند روز است که با هزاران تن بار بر اثر طوفان و موج‌های بلند در غرب فرانسه، کج شده و امدادگران هنوز نتوانسته‌اند آن را به ساحل هدایت کنند.
ناخدا و خدمه این کشتی که از «گابن» عازم بندر «لوهاور» بودند در خلیج «گاسکنی» با بالگرد نجات داده شدند.
از سوی دیگر هزاران نفر در سواحل غربی ایرلند به دلیل طوفان مجبور به ترک خانه‌های خود شدند. وزش باد شدید در جنوب غرب و غرب نروژ هم موجب قطع برق ۹ هزار خانه در این کشور شد.
به گزارش یورونیوز، طوفان از راه رفتن عادی مردم در خیابان گرفته تا فرود و برخاست هواپیماها در فرودگاه را با مشکل مواجه کرده است.
در ماه دسامبر سال گذشته (۲۰۱۵) نیز نروژ شاهد سیل و طوفان بی‌سابقه‌ای بود.

انفجار سیگار الکترونیکی در دهان مرد جوان

یک مرد جوان در آلمان به دلیل انفجار سیگار الکترونیکی در دهانش به شدت مجروح شد.
این مرد ۲۰ ساله در شهر کلن آلمان به دلیل انفجار سیگار الکترونیکی در دهانش به شدت مجروح شد.
وی در این حادثه چند دندان خود را از دست داد و از ناحیه صورت و سر دچار جراحات شد. این مرد پیش از این حادثه برای سیگار الکترونیکی خود چند قطعه جدید از جمله دستگاه جدید شارژ خریده بود اما سیگار او پس از نخستین پک در دهانش منفجر شد.
به گزارش دویچه‌وله، پیش‌تر نیز مواردی از انفجار سیگارهای الکترونیکی در آمریکا گزارش شده بود. چهار سال پیش مردی در فلوریدا به دلیل انفجار دستگاه شارژ سیگار الکترونیکی‌اش به شدت مجروح شد و خانه‌اش آتش گرفت. در آلمان از این پس فروش سیگارهای الکترونیکی و قلیان‌های الکترونیکی به کودکان و نوجوانان ممنوع است. مجلس این کشور (بوندس‌تاگ) لایحه‌ای تصویب کرده است که بر اساس آن قانون ممنوعیت استعمال و فروش دخانیات از این پس شامل سیگارهای الکترونیکی هم می‌شود. این ممنوعیت، سفارش از طریق پست را هم در بر می‌گیرد.

فرضیه عمدی بودن آتش سوزی در مسکو با ۱۲ قربانی

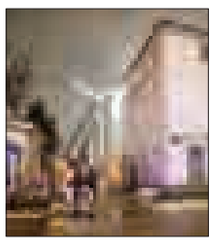

وقوع آتش سوزی در یک کارخانه تولید لباس در مسکو سبب مرگ ۱۲ نفر از جمله سه کودک شد و احتمال عمدی بودن آن وجود دارد.
به گزارش ایرنا، آتش سوزی در یک کارخانه در منطقه استرومینکا مسکو در طول مدتی کوتاه بیش از سه هزار مترمربع مساحت را فرا گرفت که با تلاش دهها واحد آتش‌نشانی، مهار شد. هر چند منابع خبری روسی از جمله پایگاه اینترنتی لنتارو از احتمال عمدی بودن این واقعه خبر می‌دهند و همزمان مقام‌های وزارت موقعیت‌های اضطراری روسیه اعلام کرده‌اند علت‌های احتمالی مختلف ازجمله نقص فنی را بررسی می‌کنند.
خبرگزاری روسی اینترفاکس به نقل از یک مقام امنیتی اعلام کرد با توجه به این که دو کانون حریق در محل آتش سوزی وجود داشته، احتمال عمدی بودن آن زیاد است.
برخی رسانه‌ها هم اعلام کرده‌اند که تمام کشته شدگان از اتباع کشورهای آسیای مرکزی (ازبک، تاجیک یا قرقیز) بودند، اما این خبر هنوز تأیید نشده است.
سالانه بیش از ۱۰ هزار نفر در آتش سوزی‌ها در روسیه جان خود را ازدست می‌دهند.

حادثه در ایران

فلاکس چای خودرو را به آتش کشید

اقدام راننده برای برداشتن فلاکس از کف خودروی وانت نیسان منجر به واژگونی و آتش گرفتن این وسیله نقلیه در جاده همدان - تهران شد.
رئیس پلیس راه استان همدان گفت: یک دستگاه خودروی وانت حامل تجهیزات پزشکی در کیلومتر پنج جاده همدان - تهران واژگون شد.
به گزارش ایرنا، مهدی شاکری افزود: راننده این خودرو قصد نوشیدن چای داشت که پس از برداشت فلاکس تعادل خود را از دست داده و خودرو از مسیر منحرف و واژگون می‌شود.
وی بیان کرد: پس از واژگونی خودرو به علت جرقه‌های ناشی از اصطکاک بدنه با سطح زمین قسمت جلوی این وسیله نقلیه دچار حریق می‌شود.
شاکری با بیان اینکه پیش از حریق خودرو دو سرنشین از وسیله نقلیه خارج می‌شوند، بیان کرد: با توجه به حضور به موقع عوامل آتش نشانی حریق خودرو مهار شده و به قسمت موتور خودرو سرایت نکرد.
رئیس پلیس راه استان همدان گفت: علت اصلی بروز این سانحه بی‌توجهی به مقابل از سوی راننده خودروی وانت نیسان بوده است.

ال ۹۰ با ۲۶ میلیون خلافی توقیف شد

فرمانده انتظامی شهرستان اسدآباد، از توقیف یک دستگاه خودروی سواری "ال۹۰" با خلافی ۲۶میلیون و ۱۵۰هزار ریال خبرداد.
به گزارش پایگاه خبری پلیس، داود علی بخشی ادامه داد: یگان‌های تابعه با بهره‌گیری از توان و امکانات موجود، طرح‌های پیشگیرانه را با هدف ارتقای احساس امنیت در بین شهروندان اجرا کردند.
این مقام انتظامی اظهار کرد: مأموران پلیس راهنمایی و رانندگی شهرستان با هدف اجرای قانون، طرح شناسایی و توقیف وسائط نقلیه مزاحم و متخلف و همچنین خودروهایی باتخلف بالای ۱۰میلیون ریال را اجرا و با استقرار در مرکز و میادین اصلی شهر و پوشش دادن مناطق حاشیه‌ای، موفق به شناسایی و توقیف یک دستگاه خودروی سواری "ال۹۰" با خلافی ۲۶میلیون و ۱۵۰هزار ریال و انتقال آن به پارکینگ شدند.
وی ادامه داد: در این طرح ۹دستگاه خودروی وانت بار متخلف، ۱۴دستگاه خودرو با خلافی بالای ۱۰میلیون ریال شناسایی و به پارکینگ منتقل شدند.

دستگیری ۲۶نفر متهم در اسدآباد

۲۶ متهم در اجرای طرح ارتقای امنیت اجتماعی در اسدآباد دستگیر شدند.
داود علی بخشی فرمانده انتظامی شهرستان اسدآباد در تأیید این خبر اظهارکرد: در پی استمرار اجرای طرح ارتقای امنیت اجتماعی به ویژه منطقه‌ای که با هدف نامن کردن محله‌های جرم خیز، پاکسازی نقاط آلوده و ارتقای احساس امنیت در بین شهروندان انجام می‌شود، یگان‌های انتظامی شهرستان اسدآباد با بهره‌گیری از توان و امکانات موجود طرح پاکسازی را اجرا کردند.
داود علی بخشی افزود: پلیس به توفیقات و کشفیات چشمگیری از جمله؛ مواد مخدر، دستگیری سارق و افراد تحت تعقب و معتادان تابلو و افراد خرده فروش، جمع‌آوری اقلام ضدفرهنگی و تجهیزات ممنوعه و همچنین توقیف وسائط نقلیه مزاحم و متخلف دست یافت.
به گزارش پایگاه خبری پلیس، وی ادامه داد: در این طرح مقدار یک کیلو و ۹۷۹گرم انواع مواد مخدرکشف، تعداد ۷نفر جلبی و ۵ نفر سارق و ۱۱نفر خرده فروش موادمخدر و معتاد و ۳ نفر درحوزه‌های سایر جرائم دستگیر، تعداد ۵۳دستگاه وسائط نقلیه مزاحم و متخلف توقیف و روانه پارکینگ شدند.
فرمانده انتظامی شهرستان اسدآباد در پایان با قدردانی از همکاری شهروندان با پلیس در راستای اجرای طرح‌های انتظامی، از آنان خواست موارد مشکوک را از طریق مرکز فوریت‌های پلیس ۱۱۰ به مأموران اطلاع دهند.

سودوکو ۲۵۶۲

	7							
		6	1	3	4		9	
2		7				9		
				1	7		5	8
	8				9			
		5		7			6	9
9	6							1

پاسخ‌های شماره قبل

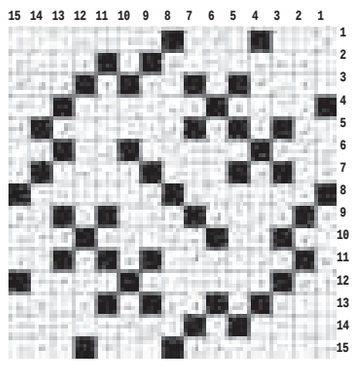

۸	۹	۲	۳	۵	۷	۶	۴	۱
۶	۱	۵	۴	۲	۸	۹	۷	۳
۳	۷	۴	۱	۹	۶	۸	۵	۲
۵	۳	۶	۹	۷	۱	۲	۸	۴
۷	۴	۱	۲	۸	۵	۳	۹	۶
۲	۸	۹	۶	۴	۳	۷	۱	۵
۹	۵	۳	۷	۱	۲	۴	۶	۸
۴	۶	۸	۵	۳	۹	۱	۲	۷
۱	۲	۷	۸	۶	۴	۵	۳	۹

جدول ۲۵۶۲

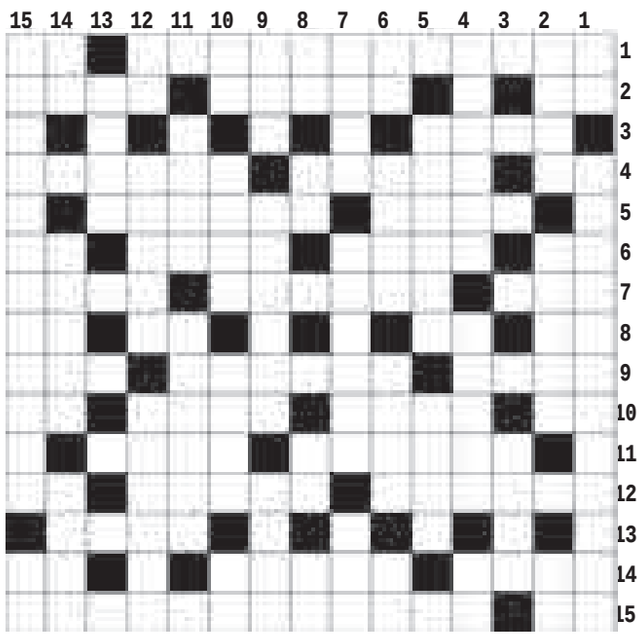

افقی

۱- مرور - گفت وگوی خودمانی ۲- خرس تازی - بخشایش - نام دخترانه ۳- بزرگوارتر ۴- اصطلاحی در ورزش کشتی - سالروز تولد - ده‌دهی ۵- ولگردی - خارپشت استرالیایی ۶- بویایی - مجلس روسیه - مسافر - ترنجبین ۷- ابزار احتیاطی - زراد - ستبر ۸- بیماری - شهر رازی - بدن - درون ۹- فریاد شادی - مافیای ژاپن - شوخی ۱۰- حرف تعجب - اشاره تأکیدی - نوشته ساده - دل آزار کهنه ۱۱- آمال - نبرد و رزم ۱۲- نامطبوع - نژاد اروپایی - حرف ندا ۱۳- سود و بهره ۱۴- از گازهای آلی - پادگان - جام معروف ! ۱۵- گیاه توخالی - از انواع ابرها

عمودی

۱- باب روز - مکتوم ۲- طبل زن - درمان - چای انگلیسی ۳- آش آرد ۴- سنگ معدنی - دالان - آخرین توان ۵- رحم - شوخی ۶- بخار دهان - شغال - همراه و یاریگر - واحد تنیس ۷- آرزو - کاسه سر - حیوان مفید ۸- پاره کردن - حرف فاصله - دویار هم قد - نت ششم ۹- درخت بادام تلخ - سردار رومی - از شهرهای خراسان ۱۰- با - باد خنک - آب صاف و گوارا - پوستین ۱۱- معدن غذا در بدن - از کشورهای آسیای جنوب شرقی ۱۲- تصدیق انگلیسی - شنفتن - هیاهو ۱۳- مطلع و هوشیار ۱۴- شعله آتش - بوکسور - بوزه ۱۵- فسیل شناسی - دست مالیدن

پیام تاریخ، تمدن و فرهنگ مادستان
The Message Of Madestan's History & Civilization & Culture
روزنامه همدان پیام
۹
سه شنبه ● ۱۳ بهمن ماه ۱۳۹۴ ● شماره ۲۵۶۲
جامعه
ejtemaei@hamedanpayam.com

«برجام» ضمیمه درس تاریخ شد

وزیر آموزش‌وپرورش با بیان اینکه درسی به نام «برجام» به جدول درسی دانش‌آموزان اضافه نشده است گفت: مبحثی درباره برجام ضمیمه درس تاریخ شده و به مدت چهار ساعت ارائه می‌شود تا دانش‌آموزان با برجام آشنا شوند. به گزارش ایسنا، علی‌اصغر فانی در پاسخ به پرسشی درباره زمان اعلام نتایج نهایی آزمون استخدامی آموزش‌وپرورش اظهار کرد: نتایج قرار بود دیروز یا امروز اعلام شود. وی همچنین درباره شهریه در نظر گرفته شده برای دوره‌های صلاحیت حرفه‌ای از دانشگاه فرهنگیان برای پذیرفته شدگان آزمون گفت: قرار بر این شد ۵۰ درصد مبلغ شهریه را آموزش‌وپرورش و ۵۰ درصد را دانشجو بپردازد، البته برای ۵۰ درصد سهم دانشجو وام‌های بانکی در نظر گرفته شده تا دانشجویان دوره‌ها را بدون مشکل پشت سر بگذرانند.

حوزه بین‌الملل جوانان فاقد یک برنامه ملی است

معاون ساماندهی جوانان وزارت ورزش و جوانان گفت: در حوزه بین‌الملل جوانان فاقد یک برنامه ملی هستیم و باید وضع موجود خودمان را با فضای بین‌المللی و شرایط پسابرجام احصا کنیم. به گزارش مهر، محمدرضا رستمی با اشاره به تشکیل نخستین جلسه کمیسیون بین‌الملل جوانان، افزود: وظیفه اصلی کمیسیون رصد مسائل و تحولات بین‌المللی در حوزه جوانان و ارائه پیشنهاد در خصوص آنهاست. وی گفت: کمیسیون بین‌الملل جوانان یکی از کمیسیون‌های تخصصی شش‌گانه است که زیر نظر ستاد ملی ساماندهی امور جوانان فعالیت می‌کن.

پرداخت «عیدی» مددجویان بهزیستی تا پایان بهمن

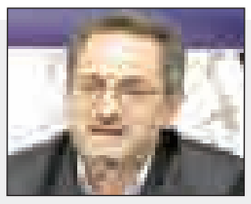

بنابر اظهارات رئیس سازمان بهزیستی کشور، «عیدی» مددجویان معادل یک ماه مستمری است که در ماه جاری پرداخت می‌شود. به گزارش ایسنا، انوشیروان محسنی‌بندپی در پاسخ به سؤالی مبنی بر توجه نکردن کافی برنامه ششم توسعه به موضوعات سلامت اجتماعی و آسیب‌های اجتماعی گفت: موضوعات مرتبط با سلامت اجتماعی و آسیب‌های اجتماعی بنابر دلایل مختلف که شاید یکی از آنها بار مالی و مسائل بودجه باشد، از برنامه ششم توسعه حذف شد.

جشنواره ملی سرود کانوهای مساجد فردا گشایش می‌یابد

همدان آمادگی میزبانی از تمام فعالیت‌های فرهنگی و هنری ستاد عالی کانون‌های مساجد کشور را دارد.

دبیر اجرایی هفتمین جشنواره سراسری آواها و نغمه‌های آسمانی، از حضور ۲۰۰ هنرمند کانون‌های فرهنگی و هنری مساجد کشور در هفتمین جشنواره سراسری آواها و نغمه‌های آسمانی در همدان خبرداد و گفت:۱۲ گروه شرکت‌کننده در این جشنواره با هم به رقابت می‌پردازند.

دبیر اجرایی هفتمین جشنواره سراسری آواها و نغمه‌های آسمانی همدان با بیان اینکه استان همدان به دلیل سابقه فرهنگی، هنری و تاریخی از سوی ستاد عالی کانون‌های فرهنگی و هنری دبیر کارگروه هنر مساجد کشور شده است، گفت: دبیرکارگروه هنر کانون‌های فرهنگی و هنری مساجد با برقراری ارتباط با هنرمندان متعهد دینی می‌تواند در تربیت دینی نسل جوان گام بردارد.

هادی فیض‌منش، از میزبانی هفتمین جشنواره سراسری آواها و نغمه‌های آسمانی در همدان خبرداد و افزود: این جشنواره از ابتدای سالجاری پس از عقد تفاهم‌نامه با ستادی عالی کانون‌های فرهنگی و هنری مساجد کشور به میزبانی استان همدان به قطعیت رسید و مقدمات آن فراهم شده است.

آیین افتتاحیه در گلزار شهدا

مسئول کمیته برنامه‌های جنبی و نظرسنجی هفتمین جشنواره سراسری آواها و نغمه‌های آسمانی، از برگزاری آیین افتتاحیه این جشنواره (۱۴ بهمن) جاری در گلزار شهدای همدان خبرداد.

مسئول کمیته برنامه‌های جنبی و نظرسنجی هفتمین جشنواره سراسری آواها و نغمه‌های آسمانی به شبستان گفت: آیین افتتاحیه هفتمین جشنواره سراسری آواها و نغمه‌های آسمانی روز چهارشنبه(۱۴ بهمن) در گلزار شهدای همدان برگزار می‌شود. حامد دستگردیان، سرکشی از کودکان سرطانی در بیمارستان بعثت را یکی دیگر از برنامه‌های جنبی این جشنواره خواند و تصریح کرد: این برنامه با حضور دبیر ستاد عالی کانون‌های مساجد کشور و مسئولان استانی عصر روز پنجشنبه (۱۵ بهمن) ماه جاری صورت می‌گیرد.

مسئول کمیته برنامه‌های جنبی و نظرسنجی هفتمین جشنواره سراسری آواها و نغمه‌های آسمانی بیان کرد: اعضای شرکت‌کننده پس از اجرای کامل مسابقه سرود در روز پنجشنبه(۱۵ بهمن) ماه جاری از باغ موزه دفاع مقدس همدان بازدید می‌کنند.

دستگردیان افزود: همچنین در راستای ارزیابی هفتمین جشنواره سراسری آواها و نغمه‌های آسمانی فرم‌های نظرسنجی برای شرکت‌کنندگان، داوران، تماشاچیان و عوامل اجرایی طراحی شده است.

وی، از برترین‌های گروه سرود در بخش‌های مختلف از دیدگاه مردمی خبر داد و گفت: براساس ارزیابی‌های فرم‌های نظرسنجی گروه‌های سرود در بخش‌های مختلف از دیدگاه مردمی معرفی و مورد تجلیل قرار می‌گیرند. دستگردیان افزود: به مناسبت سی‌وهفتمین سالگرد پیروزی انقلاب اسلامی نورافشانی در باغ موزه دفاع مقدس با حضور اعضای شرکت کننده انجام می‌شود. هفتمین جشنواره سراسری آواها و نغمه‌های آسمانی از ۱۴ تا ۱۶ بهمن ماه جاری در همدان برگزار می‌شود.

اعطای وام اشتغال به دانشجویان در دهه فجر

رئیس صندوق رفاه دانشجویان وزارت علوم، تحقیقات و فناوری از رشد ۸۰ درصدی وام تحصیلی در نیم سال دوم سال تحصیلی ۹۵-۹۴ خبر داد و گفت: وام اشتغال از دهه فجر عملیاتی می‌شود.

ذوالفقار یزدان مهر در گفت وگو با مهر با اشاره به هدفمند شدن وام‌های دانشجویی افزود: اعتبار وام تحصیلی در نیمسال دوم سال تحصیلی ۹۵-۹۴ نسبت به نیم سال اول ۸۰ درصد رشد داشته است.

وی ادامه داد: امسال در وام شهریه نیز علی‌رغم محدودیت‌هایی که با آن مواجه بودیم، هم کمبود اعتبار سال گذشته جبران شده و هم به اندازه عملکرد سال گذشته وام شهریه پرداخت کردیم.

رئیس صندوق رفاه دانشجویان وزارت علوم افزود: همچنین دانشگاه‌هایی که برای وام شهریه ثبت نام کرده بودند ولی به علت کمبود اعتبار نتوانسته بودند از وام شهریه استفاده کنند، مجدد نامه زده و به آنها نیز وام اختصاص داده شد.

وی بیان کرد: می‌توان گفت به تمام متقاضیان، وام شهریه اختصاص دادیم.

رئیس صندوق رفاه دانشجویان در ادامه با اشاره به وام اشتغال گفت: در جلسه اخیر هیات امنای صندوق رفاه دانشجویان وام اشتغال مصوب و تفاهم‌نامه آن نیز با صندوق کارآفرینی امید امضا شد.

وی با بیان اینکه شیوه‌نامه اجرایی وام اشتغال عملیاتی شده است. افزود: پرداخت وام اشتغال از دهه فجر عملیاتی می‌شود و دانشگاه‌هایی که کارگاه‌های مهارت‌محور و کارآفرین داشته و دانشجویان آنجا اشتغال داشته باشند، تا ۱۰۰ میلیون تومان وام قرض‌الحسنه با بازپرداخت ۶۰ ماهه می‌توانند دریافت کنند.

۹درصد مساحت کشور در خشکسالی شدید

رئیس مرکز ملی خشکسالی و مدیریت بحران سازمان هواشناسی گفت: عمده مناطق کشور درگیر خشکسالی‌های بلندمدت هستند.

رئیس مرکز ملی خشکسالی و مدیریت بحران در گفت‌وگو با ایسنا، در مورد وضعیت خشکسالی کشور، با اشاره به شرایط مطلوب بارش کشور از ابتدای سال آبی ۹۴ تا پایان دی‌ماه، گفت: شاخص خشکسالی هواشناسی SPEI چهارماهه نشان می‌دهد بسیاری از مناطق کشور دارای شرایط ترسالی بوده‌اند که در این رابطه می‌توان به مناطقی از شمال غرب، غرب، جنوب غرب، بخش‌هایی از جنوب و جنوب شرق و همچنین برخی از مناطق شمال شرق شامل گلستان و شمال خراسان شمالی ترسالی‌های ضعیف تا شدید داشته‌اند.

شاهرخ فاتح با بیان اینکه در چهار ماهه اخیر و در پی بارش‌های بالاتر از حد طبیعی در مناطقی از غرب کشور، بخش‌هایی از استان‌های ایلام، کرمانشاه و لرستان ترسالی بسیاری شدید را تجربه کرده‌اند، افزود: براساس همین شاخص کوتاه‌مدت، در مقابل مناطقی از اصفهان، یزد، خراسان جنوبی، شرق هرمزگان، جنوب سیستان‌وبلوچستان، بخش‌هایی از خراسان رضوی و سمنان و منطقه کوچکی از استان مازندران با خشکسالی‌های ضعیف تا شدید مواجه بوده‌اند. رئیس مرکز ملی خشکسالی و مدیریت بحران سازمان هواشناسی با بیان اینکه بررسی شاخص بلندمدت خشکسالی نشان‌دهنده این است که عمده مناطق کشور با خشکسالی‌های خفیف تا بسیار شدید مواجه هستند، گفت: این نشان می‌دهد، شرایط خشکسالی بلندمدت و انباشته شده با وجود بارش ماه‌های اخیر همچنان پابرجاست.

فاتح با اشاره به اینکه یکی از جنبه‌های پدیده خشکسالی، جنبه اقتصادی و اجتماعی آن است، گفت: در مرکز ملی خشکسالی مطالعات اولیه‌ای در مسیر پایش این جنبه از پدیده خشکسالی صورت گرفته که نتایج آن به طور ماهانه منتشر می‌شود. این مرکز مبادرت به اندازه‌گیری درصد مساحت و جمعیت تحت تأثیر طبقات مختلف خشکسالی هواشناسی می‌کند.

وی با اشاره به نتایج بررسی مساحت و جمعیت تحت تأثیر طبقات مختلف خشکسالی بر مبنای شاخص SPEI هفت ساله منتهی به پایان دی ماه ۹۴ افزود: ۱/۲ درصد مساحت کل کشور تحت تأثیر خشکسالی بسیار شدید و ۹ درصد مساحت کشور دچار خشکسالی شدید است، همچنین ۲۳/۱ درصد مساحت کشور با خشکسالی متوسط و ۲۵/۵ درصد از مساحت کشور با خشکسالی خفیف مواجه است.

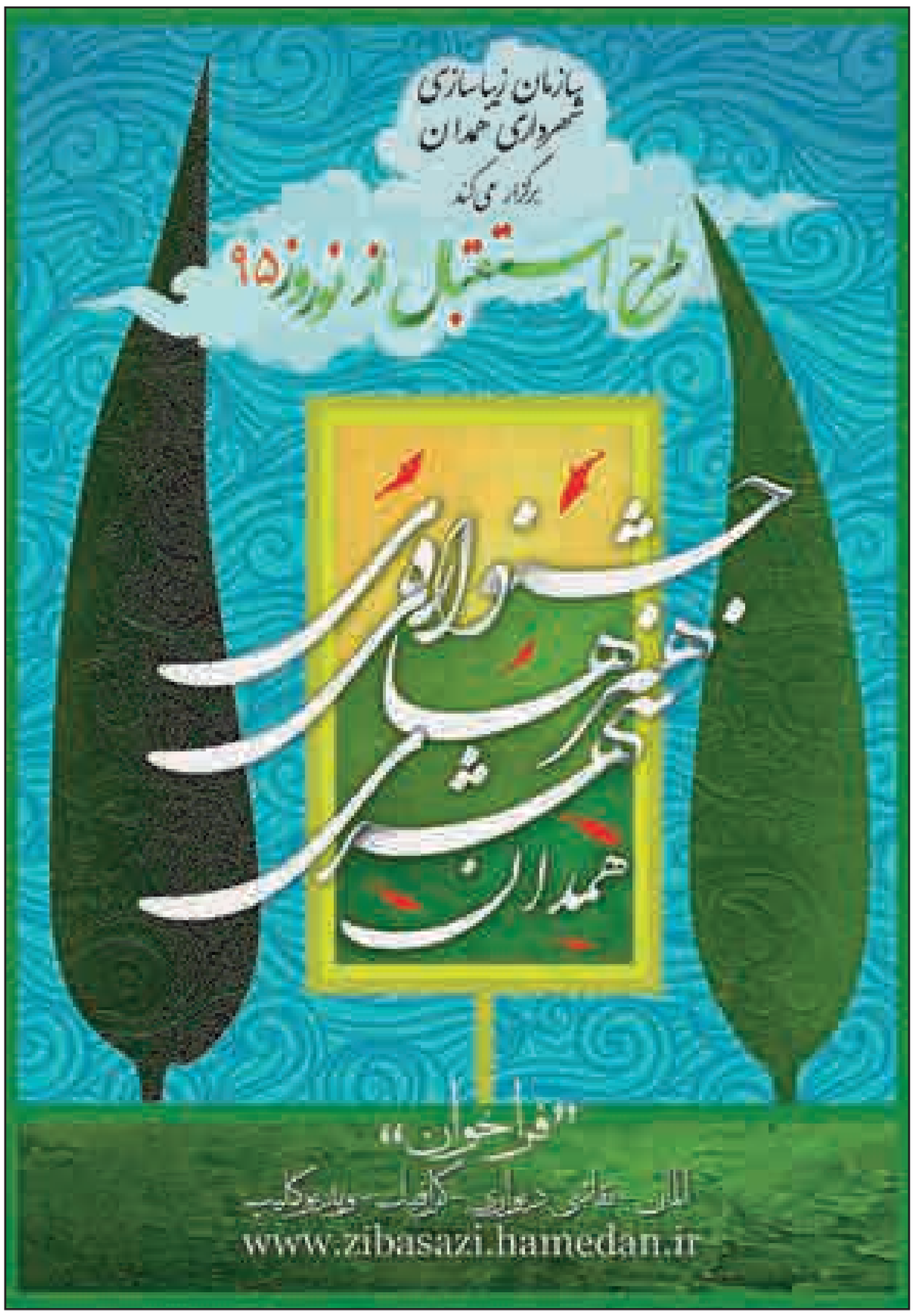

خبر

موافقت مجلس با کلیات لایحه کاهش ساعت کاری زنان

مجلس شورای اسلامی پس از سال‌ها انتظار، کلیات لایحه‌ای را به تصویب رساند که در صورت تأیید نهایی، ساعت کاری بانوان دارای شرایط خاص را از ۴۴ ساعت به ۳۶ ساعت کاهش می‌دهد.

در شرایطی که تصویب و اجرای لایحه کاهش ساعت کاری زنان شاغل ۱۰ سالی بود در رفت و برگشت میان دولت و خانه ملت و در کمیسیون‌های تخصصی مجلس شورای اسلامی خاک می‌خورد، نهاد قانونگذاری کشور در نهایت بررسی این لایحه را به جریان انداخت. وکلای ملت امروز با ۱۱۵ رأی موافق، ۲۷ رأی مخالف و ۳ رأی ممتنع از ۱۹۶ نماینده حاضر در صحن علنی، کلیات لایحه مذکور را مصوب کردند.

در صورت تصویب نهایی جزئیات این لایحه، ساعات کار هفتگی بانوان شاغل اعم از رسمی، پیمانی و قراردادی که موظف به ۴۴ ساعت کار در هفته هستند اما دارای معلولیت شدید، فرزند زیر ۶ سال تمام، همسر و فرزند معلول شدید یا مبتلا به بیماری صعب‌العلاج هستند یا زنان سرپرست خانوار شاغل در دستگاه‌های اجرایی و بخش غیردولتی اعم از مشمولان قانون کار و تأمین اجتماعی بنابر درخواست متقاضی و تأیید مراجع ذی‌ربط، ۳۶ ساعت در هفته با دریافت حقوق و مزایای ۴۴ ساعت تعیین می‌شود.

ارائه گزارش کمیسیون اجتماعی مجلس در خصوص این لایحه پس از ماه‌ها انتظار هفته گذشته در دستور کار صحن علنی مجلس قرار گرفت و در روز سه‌شنبه ۶ بهمن ماه ارائه این گزارش در اعلام برنامه‌های روزانه خانه ملت قرائت شد. با این حال مجلس که این روزها درگیر لایحه بودجه کل کشور، لایحه احکام دائمی و لایحه احکام برنامه ششم توسعه است، بررسی لایحه کاهش ساعت کاری زنان دارای شرایط خاص را از دستور خارج کرد.

پیش از این نیز در ۱۱ آبان ماه نمایندگان مجلس با دو فوریت و یک فوریت لایحه کاهش ساعت کاری زنان مخالفت کردند تا بررسی این طرح به صورت عادی پیگیری شود. در شرایطی که موضوعات مرتبط با زنان و خانواده در اولویت بررسی مجلس قرار نداشت و از سویی نمایندگان درگیر مباحث بودجه‌ای و انتخابات دهمین دوره مجلس شورای اسلامی هستند، در نهایت وکلای ملت امروز بررسی این لایحه را در دستور کار قرار دادند.با اینکه بررسی لایحه کاهش ساعت کاری زنان در دستور کار این هفته مجلس هم آمده بود، اما اظهارات رئیس کمیسیون اجتماعی در خصوص سرنوشت این لایحه در مجلس نهم، امیدواری‌ها در خصوص بررسی این لایحه در جلسات هفته جاری را کمرنگ کرده بود.

عبدالرضا عزیزی در روزهای پایانی هفته گذشته در گفت وگو با مهر، در خصوص زمان بررسی این لایحه در صحن علنی مجلس گفته بود: وقتی مجلس در حال بررسی موارد مهمتری مثل بودجه کل کشور و لایحه احکام برنامه ششم است، پرداختن به مواردی مثل لایحه کاهش اشتغال زنان بی‌مورد است.

حال که کلیات لایحه کاهش ساعت کاری زنان دارای شرایط خاص با رأی نسبتاً پایین به تأیید خانه ملت رسیده است، باید منتظر ماند تا دید آیا تأیید نهایی این لایحه ۱۰ ساله در مجلس نهم به سرانجام می‌رسد؟

آغاز ثبت‌نام ۹۰ هزار تاکسی فرسوده

سخنگوی طرح نوسازی ناوگان تاکسیرانی در شهرهای کشور با تأکید بر اینکه تعداد ثبت نامی‌ها در شهرها هیچ محدودیتی ندارد گفت: تاکسیرانان می‌توانند برای ثبت نام در این طرح به دفاتر پیشخوان دولت مراجعه کنند و در این طرح محدودیتی برای ثبت نام وجود ندارد و تاکسی‌های سال ۸۳ به قبل در هر شهرستان می‌توانند ثبت‌نام کنند.

مهران کفاش در گفت‌وگو با ایسنا، با اشاره به اینکه هزینه ثبت نام در دفاتر پیشخوان دولت بر عهده تاکسیران است گفت: مبلغ تعیین شده ۸۶ هزار ریال برای اشخاص حقیقی و ۹۴ هزار ریال برای اشخاص حقوقی است.

دانشجویان بیشتر در معرض تهدید مواد مخدر صنعتی هستند

استاد دانشگاه تربیت مدرس بر این باور است که مواد مخدر مهمترین آسیب اجتماعی، فرهنگی، اقتصادی است و مسئولان امر باید در مبارزه با آن با همه اقشار جامعه ارتباط برقرار کنند به ویژه با دانشگاه‌ها که در حوزه پیشگیری از اعتیاد از اهمیت خاصی برخوردار است. به گزارش ایسنا، ایران‌دخت زمانی هشدار داد که در حال حاضر مسئولان با مسأله جدیدی روبه‌رو شده‌اند که همان راهیابی مواد مخدر سنتی و شیمیایی به دانشگاه‌ها، به خصوص در بین دانشجویان ورودی‌های جدید است.

اعزام ۵۳۰ کاروان سلامت به ۱۰ استان

مسئول ستاد دهه فجر جمعیت هلال‌احمر از اعزام ۵۳۰ کاروان سلامت به ۱۰ استان کشور همزمان با ایام دهه فجر خبر داد. به گزارش مهر، غلامرضا گنج‌آبادی گفت: فعالیت‌های هلال‌احمر شامل فعالیت‌های عمومی و تخصصی است که از جمله غبارروبی مزار شهدا با حضور امدادگران و داوطلبان جمعیت هلال‌احمر انجام می‌شود. وی دیدار با خانواده شهدای جمعیت هلال‌احمر و برپایی ایستگاه‌های فرهنگی در مسیرهای راهپیمایی را از دیگر فعالیت‌های عمومی جمعیت هلال‌احمر در ایام دهه فجر عنوان کرد. مسئول ستاد دهه فجر جمعیت هلال‌احمر همچنین از استقرار تیم‌های امدادی خواهران و برادران در داخل حرم مطهر امام (ره) و همچنین پوشش امدادی مراسم میهمانی لاله‌ها در روز ۱۵ بهمن خبر داد.

نیش و نوش

ایرنا: ورود ۴۵ میلیارد دلار سرمایه‌گذاری خارجی تا پایان سال ۹۵
پس فرش قرمزها رو پهن کنیم!

تابناک:واردات گندم تا سال ۹۶ ممنوع شد
به این می‌گن تلاش برای خودکفایی که تا الان خیلی محقق نشده!

مهر:شرط جدید ترخیص دام و فرآورده‌های دامی از گمرک اعلام شد
دام‌ها حساسن خیلی شرایط سخت براشون نگذارید!

تابناک:آب تهران کاملا سالم است
برعکس هواش!!

مهر:سود ۲۷ برابری چای خارجی در بازار ایران
خوبه بازار ما برای خارجی‌ها گرمه!

تابناک: ۹درصد مساحت کشور در خشکسالی شدید
بدون شرح!

ایسنا:پرداخت ۴۱ میلیارد تومان وام ازدواج به جوانان همدانی
ضامن فراموش نشود!!

ایسنا:دانشجویان بیشتر در معرض تهدید مواد مخدر صنعتی هستند
مثلاً تحصیلکرده هم هستن!

ایرنا:حضور نیمی از مجهول‌الهویه‌های کشور در تهران
جالبه!!!

مهر: بررسی برنامه ششم به مجلس آینده موکول شد
پس تا اون روز!

ایسنا:«برجام» ضمیمه درس تاریخ شد
چه شود!

مهر:بانک جهانی به ایران بازمی‌گردد
این هم از مزایای رفع تحریم‌ها!!

همدان پیام: کاش ۲۵ درصدی شیوع مواد مخدر در ۵ سال آینده
چه چشم‌انداز بالا بلندی!!

همدان پیام: گشایش تالار شهر همدان بالاخره سال ۹۵
یادمون رفته بود تالار شهری هم داریم!

تابناک:سالار عقیلی سیاسی نیست
بدون شرح!

پیام تاریخ، تمدن و فرهنگ مادستان
The Message Of Madestan's History & Civilization & Culture
روزنامه همدان پیام
۱۰
سه شنبه ● ۱۳ بهمن ماه ۱۳۹۴ ● شماره ۲۵۶۲
مادستان
madestan@hamedanpayam.com

تجهیز کارگاه میناکار سفال رزن

فاطمه کوکبی‌جلال: امسال کارگاه میناکار سفال شهرستان رزن تجهیز شد.
رئیس فنی‌وحرفه‌ای خواهران شهرستان رزن در گفت‌وگو با خبرنگار ما گفت: همچنین با خرید کوره برقی برای کارگاه میناکار سفال در هر دوره متقاضیان زیادی را جذب می‌کنیم و اشتغالزایی بالایی برای افراد شرکت کننده در این رشته به وجود آمده است. فیروزه خسروی افزود: در این مرکز ۲۲ حرفه آموزشی از قبیل میناکاری سفال، نقاشی با لعاب روی کاشی، تراریوم، زعفران‌کار، زرشک‌کار، پرورش‌دهنده قارچ خوراکی، کشتکار گلخانه، مانتودوز، شلواردوز، کاپشن‌دوز، مدیر کسب و کارMBA، رایانه کار حسابدار مالی، کارآفرینی با رویکرد KAB، حسابدارعمومی مقدماتی، حسابدار عمومی تکمیلی، طراح گرافیک رایانه‌ای، تکنسین پشتیبانی MS، آموزش داده می‌شود.
خسروی با تأکید بر اینکه مرکز آموزش فنی‌وحرفه‌ای حضرت فاطمه معصومه(س) خواهران رزن در ۱۲ بهمن ۹۲ افتتاح شد، افزود: در تیم سیار ۷ حرفه آموزشی از قبیل پرورش سیر در منزل، باغبان، پرورش دهنده قارچ خوراکی، تولید عرقیات گیاهی، کارآفرینی با رویکرد KAB، مانتودوز، سری‌دوز حرفه‌ای هم آموزش داده می‌شود. وی هدف اصلی از برگزاری دوره‌ها را کمک به اشتغالزایی جوانان و زنان خانه‌دار و رسالت اصلی را آموزش و مهارت‌آموزی دانست و اظهار کرد: با توجه به اینکه شهرستان رزن قطب کشاورزی است، مرکز با برگزاری دوره‌هایی با کمترین هزینه و کمترین آب مصرفی، به اشتغالزایی و درآمدزایی افراد شرکت‌کننده کمک بسیاری کرده است.
خسروی همچنین گفت: در سال ۹۴ در این مرکز حدوداً ۹۶ هزار نفرساعت و همچنین در تیم‌های سیار روستایی هم حدوداً ۲۰ هزار نفرساعت آموزش داده شده است. وی از برپایی نمایشگاه دستاوردهای مرکز آموزش فنی‌وحرفه ای خواهران رزن خبر داد و اینکه دستاوردهای این نمایشگاه شامل میناکار سفال تراریوم، گل‌وگیاه آپارتمانی، عرقیات گیاهی و... است. خسروی بیان کرد: این نمایشگاه از ۱۲بهمن ماه (دیروز) آغاز شده و تا ۲۴ بهمن‌ماه ادامه دارد و ساعت بازدید از ساعت ۸ صبح تا ۱۴ بعدازظهر است.

خبر

تجدید بیعت مدیران ادارات نهاوند با آرمان‌های انقلاب

همزمان با نخستین روز از دهه مبارک فجر، مسئولان دستگاه‌های اجرایی شهرستان نهاوند در دیدار با امام جمعه این شهرستان، با آرمان‌ها و ارزش‌های انقلاب تجدید بیعت کردند.
امام جمعه نهاوند در این مراسم مهمترین دستاورد انقلاب اسلامی را احیای گفتمان ولایت، ولایت‌مداری دانست.
حجت‌الاسلام عباسعلی مغیثی‌نیا با تأکید بر انتخابات پیش‌رو و راهپیمایی ۲۲ بهمن، شرکت در این دو فریضه را بیعت با نظام و ولایت عنوان کرد.
فرماندار نهاوند هم با بیان اینکه در ایام ا... دهه فجر ۸۲۰ برنامه عمرانی، فرهنگی، هنری، ورزشی و... در شهرستان اجرا خواهد شد، اظهار کرد: در همه این برنامه‌ها سعی شده بخشی از دستاوردهای انقلاب به نسل جوان انتقال یابد؛ چه اینکه در حال حاضر همه هجمه‌های دشمنان متوجه نسل جوان است؛ بنابراین باید نسل جوان را در جریان انقلاب، دستاوردهای سیاسی، اقتصادی، فرهنگی قرار داد و لازم است محور برنامه‌های این ایام همین بحث باشد.
کریم حمیدوند با تأکید بر اقتصاد مقاومتی افزود: اشتغال یکی از مهمترین اولویت‌های شهرستان نهاوند است که انتظار می‌رود دستگاه‌های اجرایی با تدابیر خاص و استفاده از پتانسیل‌ها و ظرفیت‌هایی که در اختیار دارند سعی در ایجاد اشتغال و به عبارتی تبیین اقتصاد مقاومتی باشیم.

محیط زیست

تالاب‌ها به مردم نیاز دارند

تالاب‌های ایران به کمک همه مردم نیاز دارند.
مشاور ارشد بین‌المللی طرح حفاظت از تالاب‌های ایران با توجه به روز جهانی تالاب‌ها (۱۳بهمن،۲ فوریه) در حاشیه برگزاری هجدهمین جلسه کمیته راهبردی این طرح و با توجه به نزدیک شدن به روز جهانی تالاب‌ها نکاتی را در این خصوص گفت.
به گزارش ایسنا، مایکل موزر دستاوردهای ۱۰ سال اخیر ایران در خصوص مدیریت و حفاظت از تالاب‌ها را برجسته برشمرد و از جمله نشانه‌های مثبت در این زمینه را تغییر دیدگاه و نگرش تصمیم‌سازان و مردم و نیز افزایش همکاری‌های بین بخشی دانست.
وی افزود: با این حال بسیاری از تهدیدات از جمله پروژه‌های توسعه کماکان باقی مانده و تغییرات اقلیمی در حال سرعت گرفتن است؛ بنابراین ضرورت زیادی برای گسترش و توسعه این دستاوردها در سایر تالاب‌های کشور است.
مشاور ارشد بین‌المللی طرح حفاظت از تالاب‌های ایران این امر را مستلزم حمایت‌های استراتژیک قوی در سطوح استانی و محلی دانست و گفت: تصویب قانون جدید در خصوص تالاب‌ها می‌تواند گامی اساسی در این زمینه باشد و امیدوارم بزودی شاهد تصویب «استراتژی و برنامه عمل ملی حفاظت از تالاب‌ها» و به دنبال آن شکل‌گیری شورای بین بخشی ملی تالاب‌ها نیز باشیم.
وی همچنین ویژگی‌های اقلیمی کشور ایران و توجه ویژه و درست به موضوع اقتصاد و قیمت‌گذاری آب و حرکت در این مسیر را از ضرورت‌های حفاظت پایدار از تالاب‌ها در بلندمدت دانست وگفت: پرداختن به موضوع اقتصاد مرتبط با مدیریت مناطق حفاظت شده از الزامات رویکردهای جدید حفاظتی است.
موزر در ادامه افزود: تالاب‌های ایران گنجینه‌ای جهانی و نیازمند توجه ویژه در سطح بین‌المللی هستند.
وی بیان کرد: با توجه به شکل‌گیری کنوانسیون رامسر در سال ۱۹۷۱ در ایران، این کشور در سطح جهانی و منطقه قهرمان حفاظت از تالاب‌ها بوده است و برداشتن تحریم‌ها می‌تواند به عنوان فرصتی برای تقویت همکاری‌های بین‌المللی در خصوص حفاظت از تالاب‌ها باشد و بزودی شاهد همکاری‌های محکم‌تر موسسات بین‌المللی و بخش خصوص برای رسیدن به اهداف تعیین شده برای حفاظت از تالاب‌های ایران خواهیم بود.

فرماندار نهاوند در ستاد تسهیلات سفر:

سرآب‌های ۹گانه را ساماندهی کنید

نهاوند- میترا عباسی- خبرنگار همدان‌پیام: سرآب‌های ۹گانه و جاذبه‌های تاریخی، توریستی نهاوند از جمله اماکن گردش‌پذیری هستند که در آستانه نوروز و آغاز سفرهای نوروزی بسیار مورد استقبال گردشگرانی از داخل یا خارج از استان قرار می‌گیرند تا جایی که حتی بنابر اظهارات مسئول میراث فرهنگی سال گذشته در ایام نوروز حدود ۱۳۰هزار نفر گردشگر از این اماکن بازدید کردند.
با توجه به خط فکر دولت فعلی، مبنی بر «تلاش برای تأثیر گردشگری بر رونق اقتصادی» بی‌شک این میزان بازدید و داشتن چنین جاذبه‌های تاریخی و طبیعی می‌تواند یکی از پتانسیل‌ها برای رونق اقتصادی این شهرستان باشد اما قطعاً این مهم در حالی میسر می‌شود که امکانات لازم نیز برای جذب گردشگر در این مکان‌ها فراهم شود گردشگران بتوانند بدون دغدغه اقامت یک یا چند روزه خود را در این اماکن سپری کنند.
اما شهرستان نهاوند، به رغم همه این ظرفیت‌ها و جاذبه‌های بکر گردشگری در این زمینه برای تأمین رفاه گردشگران در مکان‌های گردشگری تا حدودی دچار خلأ است و هنوز نتوانسته آنگونه که شایسته است در تأمین رفاه و خدمات‌دهی در این مکان‌ها برای گردشگران گام بردارد اگرچه هر ساله نیز جلسات متعدد هماهنگی و ستادهای تسهیلات نوروزی از بهمن ماه تشکیل شده، اما خروجی این جلسات هنوز آن توزیع امکانات و خدمات که مد نظر گردشگران است نبوده است.
امسال هم در نخستین ستاد تسهیلات هماهنگی سفرهای نوروزی که امروز با حضور متولیان این حوزه تشکیل شد کمتر به کمبود امکانات در اماکن تفریحی نهاوند و چاره‌اندیشی برای بهبود این امکانات پرداخته شد و باز هم به‌رغم گذشت یک سال، از طرح واگذاری سرآب گیان به شهرداری باز هم بیشترین زمان جلسه به این مسأله بی‌نتیجه اختصاص یافت. اگرچه ساماندهی سرآب گیان یکی از مهمترین ضروریات حوزه گردشگری نهاوند است اما بی‌شک در بازه زمانی ۴۵ روزه‌ای که به آغاز سفرهای نوروزی باقی مانده است نمی‌توان در این زمینه کار قابل ملاحظه‌ایی کرد چه اینکه برای واگذاری این سرآب کماکان همه چیز معطل ارائه طرح از طرف شهرداری است و شاید بهتر باشد مسئولان سعی کنند در این فاصله باقی مانده به تجهیز و توزیع امکانات در مکان‌های گردش‌پذیر نهاوند بیندیشند و واگذاری این طرح را به زمان مناسب‌تری موکول کنند.

اماکن گردشگری نهاوند نیازمند توجه هستند

حمام حاج‌آقا تراب یکی از جاذبه‌های گردش پذیر نهاوند است که بعضاً هم از آن به عنوان نگین گردشگری نهاوند یاد می‌شود، اما در حال حاضر که کمتر از ۴۵ روز به آغاز ایام نوروز و سفرهای نوروزی باقی مانده است متاسفانه بنابر اظهار مسئول میراث فرهنگی در ستاد هماهنگی سفرهای نوروزی، فاقد روشنایی است. محسن جان‌جان با اظهار نارضایتی از این وضعیت هم گفت: نبود سطل زباله در این مکان آن را به انباری از زباله تبدیل کرده؛ بنابراین بهتر است در این فرصت باقیمانده مسئولان، در این گونه جلسات ساماندهی این اماکن را در دستور کار قرار دهند.
تپه باستانی گیان با ۳ هزار سال قدمت نیز از دیگر جاذبه‌های تاریخی نهاوند است که می‌تواند به یکی از مهمترین جاذبه‌های گردش‌پذیر باشد، اما متأسفانه سال‌هاست که با حصاری از سیمان محصور مانده است که مسئولان چنانچه به دنبال طرحی نو در گردشگری نهاوند و به دنبال جذب توریست‌هایی از خارج استان و حتی توریست‌هایی در سطح ملی هستند بهتر است این تپه باستانی را در این مدت باقیمانده تا آغاز سفرهای نوروزی از حصار خارج کنند.
سرآب گاماسیاب هم از دیگر جاذبه‌های گردشگری مهمی است که هنوز پس از گذشت سال‌ها از ساماندهی سرآب‌ها، متاسفانه فاقد داشتن یک فروشگاه عرضه مواد غذایی است و این فقدان هر ساله مورد انتقاد گردشگران واقع شده است که این مسأله نیز بهتر است در دستور کار قرار گیرد. گنبدکبود، ملوسان، فارسبان، بنفشه و... از دیگر سرآب‌ها و جاذبه‌های گردشگری است که سال‌هاست مغفول مانده‌اند و این در حالیست که این منابع بکر می‌توانند چنانچه ساماندهی شوند به عنوان یکی از مهمترین پتانسیل‌های مهم گردش‌پذیر مورد توجه قرار گیرند و به رونق اقتصادی نهاوند بینجامد. در ادامه این جلسه نیز فرماندار نهاوند، بخشداران را به ساماندهی سرآب‌های ۹گانه تا پیش از آغاز سفرهای نوروزی موظف کرد؛ ضمن اینکه خواستار تجهیز فروشگاه‌های متمرکز در سرآب‌ها با نظارت میراث فرهنگی را یکی از ضروریات مهم در این اماکن عنوان کرد.
کریم حمیدوند همچنین احداث بازاچه صنایع‌دستی و سوغات را یکی از مهمترین اقدامات برای ایام نوروز عنوان کرد و گفت: در نهاوند صنعتگران برجسته‌ای داریم که برای حمایت از صنعتگران وجود چنین بازارچه‌هایی ضروری به نظر می‌رسد.

افتتاح و کلنگ‌زنی ۴۷ طرح فجرانه تویسرکانی‌ها

تویسرکان- خبرنگار همدان‌پیام: دهه فجر امسال ۴۷ طرح عمرانی با اعتبار ۵۰۰ میلیارد ریال در شهرستان تویسرکان افتتاح و کلنگ‌زنی می‌شود.
فرماندار تویسرکان در گفت وگو با همدان‌پیام گفت: از این تعداد ۴۲ طرح عمرانی افتتاح می‌شوند و همچنین ۵ طرح عمرانی مراحل اجرایی خود را آغاز می‌کنند.
حبیب مومیوند افزود: افتتاح مدرسه ۱۴ کلاسه شهرک قائم، فاز جدید کارخانه تولید داروی فارانشیمی، گازرسانی به روستای حاجی‌تو و همزمان ۳ روستای دیگر، فیدر برق ۲۰ کیلوولت روستای باقرآباد، روکش آسفالت مسیر روستای خیرآباد به سید شهاب، زیرسازی جاده روستای باباپیر به بابا پیرعلی، آبیاری تحت فشار روستای چاشتخوره و لامیان و مدرسه دخترانه روستای سید شهاب از مهمترین طرح‌های مورد بهره‌برداری در دهه فجر محسوب می‌شوند.
وی از حضور استاندار همدان و معاونان سیاسی، عمرانی و پشتیبانی نیروی انسانی در طول دهه فجر در تویسرکان خبر داد و گفت: دستگاه‌های اجرایی باید از همه ظرفیت‌های خود برای برپایی با شکوه جشن‌های دهه فجر استفاده کنند.
مومیوند با تأکید بر اینکه دهه فجر یک جشن ملی است که متعلق به هیچ گروه، جریان و شخص خاصی نیست، بیان کرد: نباید از جشن‌های بزرگداشت پیروزی انقلاب اسلامی در دهه فجر برای تبلیغات انتخاباتی برای جریان یا گروه خاصی استفاده شود.

اجرای سرود انقلاب با حضور ۱۳۵۷ دانش‌آموز نهاوندی در ۲۲ بهمن

با حضور هزار و۳۵۷ دانش‌آموز شهرستان نهاوند در راهپیمایی ۲۲بهمن، سرود انقلاب هم‌نوا و هم صدا اجرا می‌شود.
این خبر را مدیر آموزش‌وپرورش شهرستان نهاوند به همدان‌پیام اعلام کرد.
وی با توجه به فرا رسیدن فجر انقلاب اسلامی از برگزاری بیش از ۴۰۰ برنامه فرهنگی آموزشی در حدود ۳۰۰ مدرسه و آموزشگاه شهرستان خبر داد و گفت: با آغاز دهه فجر زنگ انقلاب در نخستین روز از این دهه در مدرسه فرزانگان به صدا درآمد و برنامه ها آغاز شده است.
سلگی اظهار کرد: اجرای برنامه‌های فرهنگی مسابقه‌ها (ورزشی، مشاعره، نهج‌البلاغه و عکاسی)، برگزاری گفتمان‌های انقلاب در مدارس و هم غبارروبی مزار مطهر شهدا به همراه جشنواره غذاهای محلی از جمله برنامه‌های این دهه است.
وی بیان کرد: همچنین تاکنون برای مدرسه ۱۵ کلاسه خیرساز شهرستان یک میلیارد توسط خیر آن واریز شده که پیش‌بینی شده است تا سال آینده به اتمام و اجرا برسد.

خبر

نقش غیرقابل انکار بانوان در مدیریت بحران

تویسرکان- خبرنگار همدان‌پیام: بانوان در شکوفایی و بالندگی اقتصادی، اجتماعی، فرهنگی و سیاسی کشور می‌توانند از اثرگذاری بالایی برخوردار باشند که به طور قطع در مدیریت بحران غیرقابل انکار است.
معاون فرماندار تویسرکان در نشست هم‌اندیشی نقش بانوان در پدافند غیرعامل با اشاره به لزوم نقش‌آفرینی مستمر بانوان در تقویت شاخصه‌های پدافند غیرعامل گفت: بانوان به عنوان ستون اصلی کانون خانواده باید به طور مستمر از آموزش‌های پیشگیری کننده در زمینه بروز بحران بهره‌مند شوند و به عنوان یک بازوی اجرایی در این بخش عمل کنند.
علی‌اصغر ناظری‌پور اظهار کرد: حضور فعال بانوان در عرصه های مختلف سیاسی و اجتماعی موجب ساز پویایی و انسجام در حوزه‌های مختلف و از جمله تقویت مولفه‌های پدافند غیرعامل است.
وی همچنین بانوان را از مهمترین عوامل پیروزی و تداوم انقلاب اسلامی دانست و گفت: بر اساس اصول انقلاب که بر پایه استقلال، آزادی و جمهوری اسلامی بنا شده باید از این ظرفیت بهره‌وری حداکثری برای تحقق اهداف انقلاب صورت بگیرد.
ناظری‌پور همچنین به اقتدار دیپلماسی جمهوری اسلامی ایران در به سر انجام رساندن برجام اشاره کرد و گفت: باید اکنون تاریخ جدیدی در عرصه سیاسی و اقتصادی کشور آغاز شود.

زنگ انقلاب در مدارس رزن نواخته شد

رزن- خبرنگار همدان‌پیام: همزمان با سراسر کشور زنگ انقلاب به یاد ۱۲ بهمن سال ۵۷ و گرامیداشت بازگشت امام خمینی(ره) به میهن اسلامی در تمامی مدارس رزن نواخته شد.
فرماندار رزن در آیین نمادین نواخته شدن زنگ انقلاب در دبیرستان خواجه نصیر رزن گفت: نواخته شدن زنگ انقلاب در مدارس همزمان با لحظه ورود تاریخی امام راحل به میهن اسلامی، افتخار بزرگی برای جامعه دانش‌آموزان و فرهنگیان و ملت ایران اسلامی است.
فتحعلی حسینی با بیان اینکه زنگ انقلاب زنگ مقاومت، عزت و سربلندی برای ملت ایران ودیگر ملت‌های آزاده و مسلمان است گفت: انقلاب اسلامی ایران، انقلابی معنوی و فرهنگی است.
وی در بخشی دیگر از سخنان خود گفت: دارا بودن آسفالت تمامی راه‌های روستایی، گازکشی به تمامی روستاهای شهرستان از توفیقات انقلاب اسلامی ایران است.
حسینی، توسعه صنعتی شهرستان را از دیگر توفیقات انقلاب اسلامی برشمرد و گفت: اکنون رزن در بین شهرستان‌های استان در جذب سرمایه‌گذاران داخلی و خارجی در سطر امور قرار دارد.
وی رشد و توسعه را در شهرستان رزن محسوس دانست و گفت: با آمارهای موجود قطار توسعه رزن روز به روز پیشروی می‌کند و بزودی رزن در بین شهرستان‌های استان به عنوان شهری صنعتی زبانزد خواهد شد.

برگزاری جشن ریشه‌کنی بی‌سوادی در اسدآباد

جشن ریشه‌کنی بی‌سوادی در روستاهای فاقد بی‌سواد شهرستان اسدآباد برگزار می‌شود.
رئیس نهضت سوادآموزی شهرستان اسدآباد در گفت‌وگو با ایسنا با اشاره به وجود ۳ هزار و ۵۷۶ نفر بی‌سواد در شهرستان گفت: با راستی‌آزمایی‌های انجام شده هزار تا هزار و ۵۰۰ نفر از والدین دانش‌آموزان شهرستان اسدآباد به عنوان والدین بی‌سواد شناخته شده‌اند.
محمد ضحاکی با بیان اینکه شهرستان اسدآباد در بین ۹ منطقه استان دهمین شهر باسواد محسوب می‌شود، بیان کرد: در راستای باسوادی گروه سنی ۱۰ تا ۴۹ سال جامعه هدف سوادآموزی هستند.
وی گفت: هیچگونه کمبود اعتبار و امکانات منابع مالی در سازمان نهضت سوادآموزی برای سوادآموزی بی‌سوادان وجود ندارد. ضحاکی در ادامه از اعمال برخی محدودیت‌ها برای افراد بی‌سواد در سال آینده خبر داد و افزود: از سال آینده افراد بی‌سواد از برخی ارائه خدمات اجتماعی چون صدور و تمدید گواهینامه رانندگی و مجوز کسب و دریافت مستمری از نهادهای حمایتی کمیته امداد و بهزیستی محروم خواهند شد و ارائه این خدمات منوط بر اخذ مدرک سوادآموزی و ثبت‌نام در کلاس‌های سوادآموزی است.
ضحاکی همچنین با اشاره به طرح خودآموزی گفت: افراد آموزش‌دهنده به بی‌سوادان در مناطق روستایی به ازای باسوادی هر بی‌سواد ۷۵۰ هزار تومان و در مناطق شهری ۶۵۰ تومان دریافت خواهند کرد.

در صفحه ۳ بخوانید
اصول گرایان همدان گرفتار ترافیک کاندیدا
3 NEXT PAGE

آگهی موضوع ماده ۳ قانون و ماده ۱۳ آیین‌نامه قانون تعیین تکلیف وضعیت ثبتی اراضی و ساختمان‌های فاقد سند رسمی
برابر رأی شماره ۱۳۹۴۶۰۳۲۶۰۰۷۰۰۲۴۵۸ مورخه ۱۳۹۴/۹/۱۸ هیأت موضوع قانون تعیین تکلیف وضعیت ثبتی اراضی و ساختمان‌های فاقد سند رسمی مستقر در واحد ثبتی حوزه ثبت ملک بهار تصرفات مالکانه و بلامعارض متقاضی آقای محمدرضا مرادی فرزند ابوالحسن به شماره شناسنامه ۱۳۹۵۵ صادره از بهار در اعیانی شش دانگ یک باب خانه به مساحت ۱۵۰/۱۲ مترمربع قسمتی از پلاک ۱۲۶ فرعی از۱۳۹ اصلی واقع در بهار بخش چهار همدان خریداری مع‌الواسطه از مالک رسمی آقای محمد فرزند اله‌قلی محرز گردیده است.
لذا به منظور اطلاع عموم مراتب در دو نوبت به فاصله ۱۵ روز آگهی می‌شود، در صورتی که اشخاص نسبت به صدور سند مالکیت متقاضی اعتراضی داشته باشند می‌توانند از تاریخ انتشار اولین آگهی به مدت دو ماه اعتراض خود را به این اداره تسلیم و پس از اخذ رسید، ظرف مدت یک ماه از تاریخ تسلیم اعتراض، دادخواست خود را به مرجع قضایی تقدیم نمایند. بدیهی است در صورت انقضای مدت مذکور و عدم وصول اعتراض طبق مقررات سند مالکیت صادر خواهد شد. (م‌الف ۶۲۳۵)
تاریخ انتشار نوبت اول: ۱۳۹۴/۱۰/۲۸
تاریخ انتشار نوبت دوم: ۱۳۹۴/۱۱/۱۳
هادی یونسی‌عطوف، رئیس ثبت اسناد و املاک بهار

آگهی حصر وراثت
آقای منصور عطایی‌اکمل فرزند ابراهیم دارای شناسنامه شماره ۱۵۹۸ به شرح دادخواست به کلاسه ۹۴۰۵۹۶ح ۱۲۱ از این حوزه درخواست گواهی حصر وراثت نموده و چنین توضیح داده که شادروان احسان عطایی‌اکمل به شناسنامه شماره ۴۰۴۰۲۷۰۹۱۶ در تاریخ ۹۴/۱۰/۲۵در اقامتگاه دائمی خود بدرود زندگی گفته ورثه آن مرحوم منحصر است به: پدر و مادر مرحوم ولاغیر۱- منصور عطایی اکمل فرزند ابراهیم به شماره شناسنامه ۱۵۹۸ صادره از بهار پدر متوفی ۲- قدم‌خیر طاحونچی فرزند غلامعلی به شماره شناسنامه ۱۷۰۲ صادره از بهار مادر متوفی ارزش ماترک متوفی طبق فرم ۱۸ مالیاتی ۷۱۶۵۸ مورخ ۹۴/۱۰/۳۰ بیش از سی میلیون ریال می‌باشد اینک با انجام تشریفات مقدماتی درخواست مزبور را در یک نوبت آگهی می‌نماید تا هر کسی اعتراضی دارد و یا وصیتنامه از متوفی نزد او باشد از تاریخ نشر نخستین آگهی ظرف یک ماه تقدیم دارد والا گواهی صادر خواهد شد.(م الف ۶۶۷۲)
قاضی حوزه ۱۳۱ شورای حل اختلاف همدان

آگهی حصر وراثت
آقای محمدرضا خاموطیان همدان دارای شناسنامه شماره ۶۵۶ به شرح دادخواست به کلاسه ۹۴۱۱۰۵از این حوزه درخواست گواهی حصر وراثت نموده و چنین توضیح داده که شادروان ابوالقاسم خاموطیان همدان به شناسنامه شماره ۱۱۴۶۳ در تاریخ ۱۳۹۴/۸/۱۶در اقامتگاه دائمی خود بدرود زندگی گفته ورثه آن مرحوم منحصر است به: ۱-محمدرضا خاموطیان همدان به شماره شناسنامه۶۵۶ متولد ۱۳۳۲ صادره از همدان فرزند متوفی ۲-محبوبه خاموطیان همدان به شماره شناسنامه۳۵۲ متولد ۱۳۲۸ صادره از همدان فرزند متوفی ۳-مریم خاموطیان همدان به شماره شناسنامه ۶۳۷ متولد ۱۳۵۴ صادره از همدان فرزند متوفی ۴-مهری خاموطیان همدان به شماره شناسنامه ۱۱۰۱۵۶ متولد ۱۳۳۷ صادره از همدان فرزند متوفی اینک با انجام تشریفات مقدماتی درخواست مزبور را در یک نوبت آگهی می‌نماید تا هر کسی اعتراضی دارد و یا وصیتنامه از متوفی نزد او باشد از تاریخ نشر نخستین آگهی ظرف یک ماه تقدیم دارد والا گواهی صادر خواهد شد. (م‌الف ۶۷۰۹)
قاضی حوزه ۱۱۸ شورای حل اختلاف همدان

آگهی فقدان سند مالکیت
محسن میهن‌دوست وکالتاً از طرف لطف‌اله میهن‌دوست برابر وکالتنامه ۴۴۷۹۵ مورخ ۹۳/۱۰/۲۷با تسلیم دو برگ استشهاد محلی مصدق به مهر دفترخانه ۲۵ مدعی است که سند مالکیت سه‌دانگ مشاع از شش‌دانگ پلاک ۷/۱۹/۱۳۱۷ واقع در حومه یک ذیل ثبت ۶۲۴۵۳ صفحه۳۷۷ دفتر ۴۱۱ سابقه ثبت دارد و نزد کسی در بیع شرط نیست به علت سرقت مفقود گردیده لذا به استناد تبصره الحاقی به ماده ۱۲۰ آیین‌نامه قانون ثبت بدین وسیله آگهی می‌شود تا هر کس مدعی انجام معامله و یا وجود سند مالکیت نزد خود باشد از تاریخ انتشار این آگهی طی مدت ده روز به اداره ثبت اسناد و املاک مراجعه و ضمن ارائه اصل سند مالکیت و یا سند معامله اعتراضی کتبی خود را تسلیم نماید در صورت انقضا مدت واخواهی و نرسیدن اعتراض و یا در صورت اعتراض چنانچه اصل سند مالکیت ارائه نشود سند المثنی به نام متقاضی صادر و تسلیم خواهد شد. (م‌الف ۶۷۱۶)
رئیس اداره ثبت اسناد و املاک شهرستان همدان

آگهی فقدان سند مالکیت
آقای عبدا... میهن‌دوست با تسلیم دو برگ استشهاد محلی مصدق به مهر دفترخانه شماره ۸ مدعی است که سند مالکیت عرصه و اعیان شش‌دانگ پلاک ۱۸/۳۴۳۱ واقع در شهرک مدنی ذیل صفحه ۲ دفتر ۱۰۶ سابقه ثبت دارد و نزد کسی در بیع شرط نیست/هست به علت مفقود گردیده لذا به استناد تبصره الحاقی به ماده ۱۲۰ آیین‌نامه قانون ثبت بدین وسیله آگهی می‌شود تا هر کس مدعی انجام معامله و یا وجود سند مالکیت نزد خود باشد از تاریخ انتشار این آگهی طی مدت ده روز به اداره ثبت اسناد و املاک مراجعه و ضمن ارائه اصل سند مالکیت و یا سند معامله اعتراضی کتبی خود را تسلیم نماید در صورت انقضا مدت واخواهی و نرسیدن اعتراض و یا در صورت اعتراض چنانچه اصل سند مالکیت ارائه نشود سند المثنی به نام متقاضی صادر و تسلیم خواهد شد. (م‌الف ۶۶۶۷)
رئیس اداره ثبت اسناد و املاک شهرستان همدان

آگهی فقدان سند مالکیت
آقای عبداله میهن‌دوست با تسلیم دو برگ استشهاد محلی مصدق به مهر دفترخانه ۲۵ مدعی است که سند مالکیت سه‌دانگ مشاع از شش‌دانگ پلاک ۷/۱۹/۱۳۱۷ واقع در حومه یک ذیل ثبت ۶۲۴۵۴ صفحه۳۸۰دفتر ۴۱۱ سابقه ثبت دارد و نزد کسی در بیع شرط نیست به علت سرقت مفقود گردیده لذا به استناد تبصره الحاقی به ماده ۱۲۰ آیین‌نامه قانون ثبت بدین وسیله آگهی می‌شود تا هر کس مدعی انجام معامله و یا وجود سند مالکیت نزد خود باشد از تاریخ انتشار این آگهی طی مدت ده روز به اداره ثبت اسناد و املاک مراجعه و ضمن ارائه اصل سند مالکیت و یا سند معامله اعتراضی کتبی خود را تسلیم نماید در صورت انقضا مدت واخواهی و نرسیدن اعتراض و یا در صورت اعتراض چنانچه اصل سند مالکیت ارائه نشود سند المثنی به نام متقاضی صادر و تسلیم خواهد شد. (م‌الف ۶۷۱۰)
رئیس اداره ثبت اسناد و املاک شهرستان همدان

پیام تاریخ، تمدن و فرهنگ مادستان
The Message Of Madestan's History & Civilization & Culture
روزنامه همدان پیام
۱۱
سه شنبه ● ۱۳ بهمن ماه ۱۳۹۴ ● شماره ۲۵۶۲
ورزشی
varzesh@hamedanpayam.com

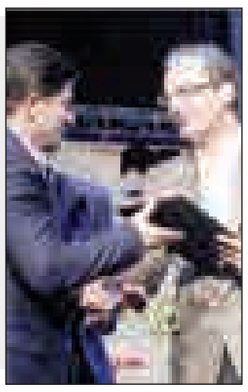

اداره کل ورزش برتر در نوع دوم کشور

در گردهمایی مدیران کل و روسای ادارات ورزش و جوانان استان‌ها که با حضور وزیر ورزش و جوانان برگزار شد از رسول منعم مدیرکل ورزش و جوانان استان به عنوان استان برتر تیپ دو کشور تجلیل شد.

به گزارش روابط عمومی اداره کل ورزش و جوانان استان همدان، در ارزیابی دفتر مدیریت عملکرد وزارت ورزش و جوانان کشور در سال ۹۳ اداره کل ورزش و جوانان همدان برای پنجمین سال متوالی به عنوان استان برتر در بین استان‌های تیپ دو معرفی شد.

گفتنی است گروه دوم ارزیابی وزارت از یازده استان یزد، زنجان، لرستان، کرمان، کرمانشاه، مرکزی، همدان، اردبیل، آذربایجان غربی، گلستان و البرز تشکیل شده که در این ارزیابی ادارات کل ورزش و جوانان استان‌های همدان، اردبیل و آذربایجان غربی به ترتیب رتبه‌های اول تا سوم را به دست آوردند. وزیر ورزش و جوانان همچنین در گردهمایی سراسری مدیران کل استان‌ها و روسای ادارات ورزش و جوانان ایران، اظهار کرد: خوشبختانه با برداشته شدن تحریم‌ها شاهد یک رونق اقتصادی هستیم و در این زمینه امیدوارم که بخش‌های ورزش و جوانان نیز از این گشایش بهره‌مند شوند. گاهی محدودیت‌های قانونی و اقتصادی سبب می‌شود تا دست ما بسته باشد و به همین دلیل با تشکیل کار گروه‌هایی تلاش می‌کنیم تا مشکلات موجود را بررسی کنیم و استان‌های مختلف را به حق خود برسانیم. از زمانی که کار خود را در این دولت آغاز کرده‌ایم عملکرد فدراسیون‌های ورزشی حداقل سه بار مورد ارزیابی قرار گرفته است و برخی فدراسیون‌ها نیز مورد ارزیابی‌های بیشتر قرار گرفته‌اند.

خبر

پیروزی تیم هیأت همگانی همدان در دور رفت مسابقات قهرمانی فریزبی

رئیس کمیته فریزبی همدان با اشاره به برگزاری مسابقات قهرمانی استان گفت: تیم هیأت همگانی همدان نخستین پیروزی خود را در دور رفت مسابقات قهرمانی استان با حضور چهار تیم رقم زد.

علی درخشان‌پناه در گفت‌وگو با فارس با اشاره به برنامه‌های این کمیته به مناسبت گرامیداشت سی‌وهفتمین سالگرد پیروزی انقلاب اظهار کرد: کمیته فریزبی استان مسابقات قهرمانی استان در رشته آلتیمت را به همین مناسبت همزمان با دهه فجر آغاز کرده است.

وی با بیان اینکه مسابقات قهرمانی استان با حضور چهار تیم در بخش آقایان پیگیری می‌شود، گفت: تیم‌های ملایر، جورقان هیأت همگانی اسدآباد و هیأت همگانی همدان در این رقابت‌ها حضور دارند.

رئیس کمیته فریزبی استان همدان افزود: بازی‌ها به صورت رفت و برگشت انجام می‌شود و در پایان نیز نفرات برگزیده و منتخب، ترکیب تیم استان را برای حضور در مسابقات کشوری تشکیل می‌دهند.

وی به برگزاری نخستین بازی از دور رفت اشاره کرد و ادامه داد: نخستین دور در غیاب تیم‌های شهر ملایر و جورقان برگزار شد. درخشان‌پناه بیان کرد: در نخستین دیدار تیم‌های هیأت همگانی همدان و هیأت همگانی اسدآباد در شهرستان اسدآباد مقابل هم صف‌آرایی کردند که در پایان تیم همدان موفق شد حریف خود را با نتیجه ۱۳ بر ۱۱ شکست دهد.

وی همچنین با اشاره به برگزاری دوره توجیهی فریزبی آقایان در استان گفت: این دوره با حضور علاقه‌مندان روز پنجشنبه ۱۵ بهمن ماه برای نخستین بار در استان برگزار می‌شود.

رئیس کمیته فریزبی استان همدان خاطرنشان کرد: متقاضیان می‌توانند به منظور حضور در این دوره مدارک مورد نیاز را تا ۱۳ بهمن ماه به دفتر هیأت ورزش‌های همگانی استان تحویل دهند.

وی یادآور شد: این دوره توجیهی با حضور استاد زبرجد از فدراسیون برگزار می‌شود و حضور در این دوره پیش‌نیاز حضور در دوره مربیگری درجه ۳ است.

کورت اسکواش همدان اواخر دهه فجر افتتاح می‌شود

رئیس هیأت اسکواش همدان از افتتاح کورت اسکواش استان در اواخر دهه فجر خبر داد و گفت: این کورت در سازمان فرهنگی ورزشی شهرداری همدان افتتاح خواهد شد.

فاطمه‌سادات موسوی در گفت‌وگو با فارس با اشاره به پیشرفت رشته ورزشی اسکواش در استان اظهار کرد: با توجه به اقدامات انجام شده توسط این هیأت استقبال خوبی در دو بخش آقایان و بانوان داشتیم.

وی با بیان اینکه اسکواش هنوز در استان شناخته شده نیست، گفت: برای معرفی بیشتر این رشته برنامه‌های مختلف از جمله برگزاری نمایشگاه و معرفی اسکواش در ادارات، دانشگاه‌ها و مدارس را در دستور کار داریم.

رئیس هیأت اسکواش استان همدان افزود: اسکواش جزو رشته‌های المپیاد دانش‌آموزی قرار داده شده و امسال جشنواره و نمایشگاهی را به منظور معرفی بیشتر این رشته همزمان با دهه فجر از آثار اسکواش ورزشکاران خواهیم داشت.

وی به افتتاح کورت اسکواش همدان در اواخر دهه فجر اشاره کرد و ادامه داد: این کورت در سازمان فرهنگی ورزشی شهرداری همدان افتتاح خواهد شد.

شبیری مهمترین موفقیت این هیأت را ارتباط با دانشگاه بوعلی‌سینا دانست و بیان کرد: مدیرکل تربیت بدنی دانشگاه بوعلی وعده افتتاح دو کورت را در این دانشگاه داده است.

وی با اشاره به استعدادیابی موفق این هیأت در دو سال به صورت مستمر یادآور شد: با وجود امکانات محدود استان پیشرفت‌های بسیاری در این رشته داشتیم و پشتوانه‌های خوبی نیز در استان داریم.

دشت یک امتیازی پاس در آتش حواشی نفت مسجد سلیمان

نفتی‌های مسجد سلیمان از همان دقایقی که پاسی‌ها برای گرم کردن وارد زمین شدند، با هدف جنجال و حاشیه سازی به قصد برهم زدن تمرکز و اعصاب بازیکنان پاس الفاظ ناشایست بکار بردند تا در نهایت بازی به درگیری کشیده شود.

اتفاق ویژه پیش از بازی

فرشید علیزاده مهاجم نفتی‌ها گویا از بازی رفت در همدان برای نادر هوشیار مدافع پاسی‌ها حسابی خط و نشان داشت.

درگیری لفظی بین این دوبازیکن منجر شد تا پیش از آغاز مسابقه از بازی محروم شوند و سرمربیان را مجبور به تغییر ترکیب خود کنند.

قنادیان ناظر بازی طی تماسی با فدراسیون و هماهنگی لازم، اجازه بازی این دو بازیکن را نداد.

نمای کلی

هفته بیست و چهارم لیگ دسته یک فوتبال کشور

ورزشگاه شهید بهنام محمودی مسجد سلیمان

نفت مسجد سلیمان : یک

پاس همدان: یک

تماشاگر: دو هزار نفر

گل‌ها: محسن آذرباد دقیقه ۴۱ برای نفت مسجد سلیمان– امین پورعلی دقیقه ۴۵ (از روی نقطه پنالتی) برای پاس همدان

داور: جواد رحیم زاده

کمک‌ها: محمد هاشمی نسب– حامد صفایی

داور چهارم: ایمان کهیش

ناظر داوری: رجبلو

اخطار: نیما پرتوی – سیدجمال معصومی از پاس

ترکیب تیم پاس: محمد خزایی فرد، محسن ورزکار، صادق کرمی، وحید جلالی نیا، میلاد صادقیان، حسین کاظمی، امین پورعلی، داود شاهواروقی (از دقیقه ۹۰ – محمدرضا مولایی)، سیدجمال معصومی، آرمان رمضانی (از دقیقه ۶۸ – مختار جمعه زاده)، نیما پرتوی (از دقیقه ۹۰– تورج جعفری).

سرمربی: اکبر محمدی

ترکیب تیم نفت مسجد سلیمان : رسول حسینی، اتابک نمازی، خیرا... ویسی، حمزه حدادی، محمد خان احمدی، رامین قربانی، ستار دراجی (از دقیقه ۶۵ – سجاد موسوی)، احمد داوودی (از دقیقه ۸۰ – میلاد داوودی) ، احسان الوان زاده (از دقیقه ۶۵ – مصطفی نوروزی)، بهرام احمدی و محسن آذرباد.

سرمربی: فرزاد حافظی

شرح گل‌ها:

در دقیقه ۴۱ سانتر بازیکنان مسجد سلیمان در محوطه جریمه با ضربه سر داوودی به دیرک دروازه پاس برخورد کرد که در برگشت محسن آذرباد با بغل پا توپ را وارد دروازه پاس کرد.

در دقیقه ۴۵ سانتر بازیکن پاس به دست حمزه حدادی کاپیتان نفت اصابت کرد و امین پورعلی گل تساوی بخش پاس را از روی نقطه پنالتی به ثمر رساند.

حواشی

– احمد جمشیدیان کاپیتان پاس به دلیل مصدومیت در این بازی حضور نداشت.

– با تشخیص کادر فنی تیم پاس مجید غلام نژاد در ترکیب این تیم نبود.

– گروهی از هواداران پاس به صورت خودجوش و با وسایل نقلیه شخصی در این دیدار حضور یافتند.

– حسن عزیزی مدیرعامل پاس از جایگاه ویژه نظاره‌گر این دیدار بود.

– شاهواروقی که از ابتدا به عنوان بازیکن ذخیره در ترکیب ۱۸ نفر حضور داشت پس از محرومیت نادر هوشیار، از دقیقه نخست وارد بازی شد.

– محسن آذرباد که نیم فصل اول در پاس توپ می‌زد، این بار در لباس نفتی‌ها گل تساوی تیمش را به ثمر رساند.

– سعید خردمند دیگر بازیکن نیم فصل اول تیم پاس، در این بازی برای نفت مسجد سلیمان مرحوم بود ضمن اینکه مجتبی زارع نیز فرصت بازی پیدا نکرد.

– موقعیت‌های گلزنی دو تیم به قدری بود که تماشاگران ایستاده نظاره‌گر بازی شدند.

پاس با این تساوی در همان رتبه هفدهم باقی ماند و نفت مسجد سلیمان نیز در همدان رتبه یازدهم قرار گرفت.

نتایج کامل

هفته بیست وچهارم لیگ دسته اول فوتبال عصر دیروز با برگزاری ۱۰ دیدار آغاز شد که تیم صدرنشین پیکان توانست مقابل نساجی مازندران به پیروزی برسد و با ۴۸ امتیاز در رده اول باقی ماند. همچنین تیم فجرسپاسی هم با نتیجه تساوی بدون گل مقابل شهرداری اردبیل متوقف شد.

- ماشین سازی تبریز ۲ – صنعت نفت آبادان صفر
  گل‌های ماشین سازی: محسن دلیر – یوسف سیدی
- نساجی مازندران ۱ – پیکان تهران ۲
  گل‌های پیکان: مرتضی آقاخان – سیامک نعمتی
  گل نساجی: حمید کاظمی
- پارسه تهران یک – خونه به خونه بابل ۲
  گل‌های خونه به خونه: میرهانی هاشمی – هادی خیری
  گل پارسه:محسن ارزانی
- گل گهر سیرجان صفر – فولاد یزد صفر
  گیتی پسند اصفهان صفر – داماش گیلان یک
  گل داماش: محمدرضا مهدوی
- مس رفسنجان ۲ – آلومینیوم اراک صفر
  گل‌های مس: امیر خدامرادی – حسین کاویانی فر
- فجر سپاسی شیراز صفر – شهرداری اردبیل صفر
- ایرانجوان بوشهر یک – مس کرمان صفر
  گل ایرانجوان: مهدی شکوهی
- نفت مسجد سلیمان یک – پاس همدان یک
  گل نفت: محسن آذرپاد
  گل پاس: امین پورعلی
- آلومینیوم هرمزگان صفر – خیبر خرم آباد یک
  گل خیبر: حسین بهاروند

پیشخوان

۱

منچستریونایتد و آرسنال به دنبال جذب ادینسون کاوانی

دو باشگاه منچستریونایتد و آرسنال درصدد جذب مهاجم اروگوئه‌ای پاریسن ژرمن با مبلغ ۵۵ میلیون پوند هستند.

به گزارش مهر، ادینسون کاوانی به دلیل اعتقادی که لورن بلان به زلاتان ابراهیموویچ دارد زیر سایه این مهاجم سوئدی قرار دارد و مجبور است کمی در عرض بازی کند. اکنون تیم‌های منچستریونایتد و آرسنال از این فرصت استفاده کرده‌اند و خواستار این بازیکن با مبلغ ۵۵ میلیون پوند شده‌اند.

۲

ایران و عربستان به توافق نمی‌رسند

دبیرکل سابق فدراسیون فوتبال معتقد است که ایران و عربستان پس از تصمیم AFC مبنی بر توافق دو کشور برای میزبانی بازی‌های لیگ قهرمانان آسیا، به تفاهم نمی‌رسند و در یک کشور سوم باید به میدان بروند.

محمدرضا پهلوان در گفت‌وگو با ایسنا، درباره مناقشه ایران و عربستان و نتیجه‌گیری AFC مبنی بر توافق ایران و عربستان برای میزبانی بازی‌های لیگ قهرمانان آسیا میان نمایندگان دو کشور اظهار کرد: از ابتدا هم مشخص بود که لابی سعودی‌ها قوی‌تر است و با توجه به این تصمیم بازی‌ها در کشور سومی برگزار می‌شود. اگر قرار بود ایران و عربستان تفاهم کنند، چرا به AFC مراجعه کردند.

۳

شکایت قطر از عضو پیشین کمیته اجرایی فیفا

مسؤلان قطری اعلام کردند قصد دارند از یکی از اعضای پیشین کمیته اجرایی فیفا به نام تئو زوانزیگر شکایت کنند. به گزارش ایسنا، تئو زوانزیگر بین سال‌های ۲۰۰۶ تا ۲۰۱۲ رئیس فدراسیون فوتبال آلمان بوده است. او یکی از منتقدان میزبانی قطر برای جام جهانی ۲۰۲۲ بود و هنوز هم بررسی‌هایی درباره فساد و رشوه داد شدن این میزبانی به قطر انجام می‌شود. زوانزیگر در مصاحبه خود با یک شبکه تلویزیونی درباره قطر گفته بود: همیشه گفتم قطر رشد سرطانی در دنیای فوتبال دارد. همه چیز با آن تصمیم آغاز شده است.

۴

دو فرنگی کار ایران به تورنمنت مجارستان می‌روند

فرنگی‌کاران اوزان ۸۵ و ۱۳۰ کیلوگرم ایران برای حضور در تورنمنت بین‌المللی کشتی فرنگی مجارستان راهی این کشور خواهند شد.

به گزارش ایسنا، پیش از این محمد بنا به دلیل آنچه آمادگی مناسب کشتی‌گیرانش عنوان کرده بود، از حضور فرنگی‌کاران در تورنمنت مجارستان جلوگیری و تأکید کرد به دلیل آنکه نمی‌خواهد فشاری به کشتی‌گیرانی نظیر سوریان و نوروزی به دلیل کاهش وزن وارد شود و از سوی دیگر آن‌ها در تمرین‌ها رشد قابل توجهی داشتند، از خیر حضور در تورنمنت زومباتلی مجارستان گذشت.

خبر

قضاوت برادران حیدری در هفته هجدهم لیگ برتر

برادران حیدری، داوران موفق استان همدان در فوتبال کشورمان در هفته هجدهم لیگ برتر قضاوت خواهند کرد و مهدی بوجاریان دبیر هیأت فوتبال استان ناظر و نماینده یکی از دیدارهای لیگ دسته دوم خواهد بود.

به گزارش روابط عمومی اداره کل ورزش و جوانان استان، بیژن حیدری داور موفق استان همدان در این هفته دیدار حساس دو تیم پرسپولیس و سپاهان اصفهان را سوت خواهد زد. این دیدار، امروز در چارچوب هفته هجدهم لیگ برتر در ورزشگاه آزادی تهران انجام خواهد شد که کمیته داوران کار قضاوت سخت این دیدار را به این داور تحصیل کرده همدانی سپرده است. پیام حیدری دیگر داور همدانی نیز در این هفته قضاوت دیدار تیم‌ها پدیده مشهد و سایپا تهران را بر عهده خواهد داشت. این دیدار سه‌شنبه هفته جاری در ورزشگاه ثامن مشهد برگزار خواهد شد که از حساسیت بالایی نیز برخوردار خواهد بود. همچنین مهدی بوجاریان دبیر هیأت فوتبال استان در هفته پانزدهم لیگ دسته دوم فوتبال کشور ناظر و نماینده فدراسیون در دیدار کاسپین قزوین و استقلال آبی تهران خواهد بود. این دیدار ساعت ۱۴ روز سه شنبه ۱۳ بهمن ماه در ورزشگاه سردار آزادگان برگزار می‌شود.

در مورد سرپرست فدراسیون فوتبال باید به قانون مراجعه کرد

وزیر ورزش و جوانان می‌گوید در مورد تعیین یا تعیین نشدن سرپرست فدراسیون فوتبال باید به چارچوب قوانین موجود مراجعه کرده وبا احترام به قوانین بین‌المللی باید به قانون داخلی کشور نیز توجه شود.

به گزارش ایسنا، محمود گودرزی در مورد اختلاف نظرهای اخیر میان رئیس فدراسیون فوتبال و معاون ورزش قهرمانی و حرفه‌ای وزارت ورزش و جوانان در مورد تعیین و یا تعیین نشدن سرپرست برای فدراسیون فوتبال، اظهار کرد: باید ببینیم که در این زمینه اساسنامه و قوانین چه چیزی را می‌گوید و ضمن احترام به قوانین بین‌المللی باید به چارچوب‌های داخلی در نظر گرفته شده قوانین برای کشورها نیز احترام گذاشت.

اقدام وزارت ورزش دخالت دولت در فوتبال است

نایب رئیس پیشین فدراسیون فوتبال می‌گوید صحبت‌های مسؤلان وزارت ورزش درباره این فدراسیون به نوعی دخالت دولت در فوتبال محسوب می‌شود و می‌تواند عواقب بدی برای فوتبال ایران داشته باشد.

به گزارش مهر، مهدی خبیری درباره چالش ایجاد شده بین وزارت ورزش و فدراسیون فوتبال در خصوص ادامه فعالیت علی کفاشیان به عنوان سرپرست فدراسیون فوتبال، تأکید کرد: این چالش سال‌ها در فدراسیون‌ها بوده است و حتی در یک نوبت موجب تعلیق فوتبال ما شد. الان باید این موضوع را با درایت حل کنیم.

وی افزود: ما تعهداتی نسبت به اساسنامه فدراسیون فوتبال و مقررات بین‌المللی داریم. من نمی‌گویم فوتبال جزیره مستقل است و کسی به آن کاری نداشته باشد. این موضوع در همه جای دنیا هست ولی صاحب اصلی فوتبال، مجمع عمومی فدراسیون است. اعضای مجمع باید طبق قانون و اساسنامه‌ای که هم مورد تصویب دولت و هم مورد تأیید فیفا است، تشخیص بدهند که چه کسی سرپرست شود. خبیری درباره اینکه در اساسنامه به صورت مشخص عنوان نشده رئیس فدراسیون در صورت اتمام دوران ریاستش می‌تواند سرپرست باشد یا خیر، گفت: فلسفه وجودی آن اساسنامه این است که مجمع صاحب اصلی فوتبال است و آنها می‌توانند تصمیم بگیرند که اختیار آن را به هیأت رئیسه بدهند یا با دولت توافق کنند.

نایب رئیس پیشین فدراسیون فوتبال و عضو کمیته انتقالی این فدراسیون در پایان گفت: این دخالت به نوعی مصداق دخالت دولت در فوتبال است. روشن است که مجمع باید تصمیم بگیرد. ما یک بار از چنین ماجرایی گزیده شدیم و فوتبالمان توسط فیفا تعلیق شد. هم اکنون باید مراقب باشیم. این مسأله پیچیده‌ای نیست. مجمع باید تصمیم بگیرد که تا زمان مجمع بعدی سرپرست فرد دیگری باشد یا خود کفاشیان به کارش ادامه بدهد.

همزمانی انتصاب رئیس اسنوبرد اسکی و کلاس کارآموزی

با توجه به فعالیت بیشتر اسکی‌بازان در همدان، هیأت اسکی ضمن رونق بیشتر رشته اسنوبرد سرپرست جدید کمیته این رشته را معرفی کرد.

به گزارش فارس، موقعیت جغرافیای استان و شهر همدان موجب شده تا با دارا بودن شرایط آب و هوای کوهستانی شرایط خوبی برای فعالیت رشته‌های مختلف ورزشی در این خطه فراهم شود.

توریستی بودن همدان زمینه‌ای را فراهم کرده تا مسؤلان استان تلاش بیشتری برای جذب گردشگران داخلی و خارجی در قالب گردشگری، سلامت و حتی ورزشی را در دستور کار خود قرار دهند.

در چند سال اخیر به بهانه برگزاری جشنواره زمستانی در همدان رشته‌های جذاب در این فصل رونق بیشتری نسبت به گذشته گرفته و موجب شده تا ورزشکاران سایر استان‌ها و حتی کشورهای مختلف در فصل زمستان به همدان سفر کنند.

پیست اسکی بین‌المللی تاریک‌دره همدان که با تلاش‌های مسؤلان سابق و فعلی استان توانسته خود را در جمع پیست‌های فعال و دارای استاندارد ایران معرفی کند از آغاز فصل سرما و وجود برف مناسب زمینه فعالیت مستمر ورزشکاران این رشته به صورت آماتور و حرفه‌ای را فراهم کرده است.

وجود امکانات لازم در این پیست موجب شده تا دو رشته آلپاین و اسنوبرد توسط علاقه‌مندان به این رشته‌ها رونق بهتری بگیرد و در روزهای پایانی هفته، پیست اسکی بین‌المللی تاریک‌دره همدان شاهد حضور ورزشکارانی از سنین مختلف است.

هیأت اسکی استان همدان به تازگی به منظور توجه بیشتر به رشته اسنوبرد اقدام به انتصاب سرپرست این کمیته کرده تا علاقه‌مندان به این رشته بهتر ازگذشته با نظم بیشتری به رشته مورد علاقه خود روی آورند.

«حسین گل‌محمدی» که سابقه خوبی در فعالیت‌های اسکی دارد از سوی کاظم عرب رئیس هیأت اسکی استان به عنوان سرپرست کمیته اسنوبرد این هیأت منصوب شده و کار خود را به صورت رسمی آغاز کرده است.

همزمان با انتصاب گل‌محمدی یک دوره کلاس کارآموزی پیشرفته اسنوبرد اسکی برای آشنایی بیشتر علاقه‌مندان به مربیگری در این رشته به همت هیأت استان در حال برگزاری است.

این کلاس برای نخستین بار در استان زیر نظر علیرضا معماریان مدرس درجه یک فدراسیون اسکی در پیست اسکی تاریک‌دره در حال برگزاری است.

به گفته مسؤلان هیأت اسکی استان این کلاس با حضور ۹ نفر در رشته آموزش اسنوبرد فری استایل به مدت ۵ روز به صورت کارگاهی برگزار می‌شود و در پایان از شرکت‌کنندگان آزمون گرفته خواهد شد.

گفتنی است همزمان با جشن‌های پیروزی انقلاب اسلامی مسابقات اسکی در همدان طراحی شده که بزودی زمان آن توسط هیأت اسکی اعلام خواهد شد.

آگهی استخدام

صندوق کارآفرینی امید به منظور تأمین نیروی انسانی مورد نیاز خود در استان همدان به یک نفر با شرایط،به شرح ذیل از متقاضیان واجد شرایط به شرح زیر از طریق برگزاری آزمون– دعوت به همکاری می‌نماید.

۱–حداقل مدرک تحصیلی لیسانس در رشته مرتبط با مدیریت مالی – بانکداری و حسابداری
۲–حداقل معدل ۱۴ جهت فارغ‌التحصیلان دانشگاه های دولتی و حداقل معدل ۱۵ جهت فارغ‌التحصیلان دانشگاه‌های آزاد و...
۳–حداکثر سن برای مقاطع لیسانس ۳۰ سال و برای فوق‌لیسانس تا ۳۵ سال است.
۴–متقاضیان می‌بایست الزاما بومی استان مورد تقاضا باشند. (کپی مدرک تحصیلی، کارت ملی، شناسنامه، و پایان خدمت به همراه آدرس و تلفن)از واجدین شرایط مدارک و مستندات رابه آدرس زیر ارسال نمایند.
۵–داشتن حداقل سه سال سابقه حسابرسی (ارسال مستندات سابقه کار الزامی است)
متقاضیان می‌توانند سوابق و مدرک تحصیلی خود را حداکثر تا تاریخ ۱۳۹۴/۱۱/۲۰ به آدرس:همدان- ابتدای بلوار خواجه‌رشید روبروی بانک تجارت مرکزی صندوق کارآفرینی امید استان همدان (دبیرخانه) ارسال نمایند.
تاریخ و محل برگزاری آزمون متعاقبا به اطلاع واجدین شرایط اولیه خواهد رسید

صندوق کارآفرینی امید،مدیریت منابع انسانی

روزنامه اجتماعی، سیاسی، فرهنگی، اقتصادی

The Message Of Madestan's History & Civilization & Culture

روزنامه همدان پیام

www.HamedanPayam.com

پیام تاریخ، تمدن و فرهنگ مادستان

روزنامه صبح استان

صاحب امتیاز و مدیر مسئول: نصرت ا... طاقتی احسن
سردبیر: یدا... طاقتی احسن
نشانی: همدان، ابتدای خیابان مهدیه، روبروی دبیرستان شریعتی ساختمان پیام
صندوق پستی: ۶۶۶ - ۶۵۱۵۵
تلفن: ۳۸۲۶۴۴۳۳ (ویژه) نمابر: ۳۸۲۷۹۰۱۳
سردبیر: ۰۹۱۸۳۱۵۱۴۳۷ آگهی: ۳۸۲۶۴۴۳۳
لیتوگرافی و چاپ: پیام رسانه (۳۸۲۷۴۰۸۲ - ۰۸۱)

پایگاه اینترنتی.....www.Hamedanpayam.com
ارتباط با روزنامه.....۱۰۰۰۶۰۶۶
ارتباط با روزنامه.....info@Hamedanpayam.com
Hamedanpeyam@yahoo.com
ارتباط با مدیرمسئول.....modir@Hamedanpayam.com
ارتباط با سردبیر.....sardabir@Hamedanpayam.com
سرویس آگهی.....agahi@hamedanpayam.com
سرویس اشتراک.....eshterak@hamedanpayam.com
چاپخانه پیام رسانه.....litohoma@yahoo.com

سه شنبه ● ۱۳ بهمن ماه ۱۳۹۴ ● ۲۲ ربیع‌الثانی ۱۴۳۷ ● ۲ فوریه ۲۰۱۶ ● ۲۵۶۲

اوقات شرعی

اذان ظهر	۱۲:۳۰
غروب خورشید	۱۷:۴۵
اذان مغرب	۱۸:۰۴
نیمه شب شرعی	۲۳:۴۷
اذان صبح فردا	۰۵:۴۹
طلوع خورشید فردا	۰۷:۱۴

» منبع: موسسه ژئوفیزیک تهران

آب و هوا

پیش‌بینی وضع هوا:

صاف تا کمی ابری

شهرستان	همدان	ملایر	تویسرکان	نهاوند	کبودراهنگ	رزن	فامنین	قهاوند	اسدآباد	بهار
۶	۶	۶	۴	۶	۶	۳	۵	۵	۳	۴
-۵	-۴	-۴	-۴	-۴	-۵	-۴	-۴	-۴	-۶	-۴
۶۰	۶۰	۶۰	۶۰	۶۰	۶۰	۶۰	۶۵	۶۰	۷۰	۶۵

حدیث:

پیامبر اکرم (ص):

خداوند متعال، مرا به رَهبانیّت و گوشه گیری برنینگیخت؛ بلکه مرا با دینی پاک و آسان و روان برانگیخت.

کافی: ج ۵ ص ۴۹۴؛ حکمت نامه بسیج، ص ۲۷۸

دوبیتی باباطاهر

غریبی بس مرا دلگیر دارد — فلک بر گردنم زنجیر دارد
فلک از گردنم زنجیر بردار — که غربت خاک دامنگیر دارد

تـــازه‌ها

سیگار الکترونیکی ریه را مسموم می‌کند

نتیجـه یک مطالعـه نشـان می‌دهد که سـیگارهای الکترونیکی ریه‌ها را مسـموم می‌کنند، اثربخشـی سیسـتم ایمنـی بدن را کاهش می‌دهند و موجب تحریک فعالیت باکتری‌ها می‌شوند که در نتیجه، به طور بالقوه ابرمیکروب‌ها را کشنده‌تر می‌کنند.

بـه گزارش ایرنـا، در حالی کـه برخی افراد بـرای ترک مصرف سـیگارهای معمولی، به نـوع الکترونیکـی آن رو می‌آورند، یک گزارش نشـان داده است که بسـیاری از مصرف‌کنندگان نوجوان سـیگارهای الکترونیکی تنها پس از یک سال به کشیدن سیگارهای معمولی روی می‌آورند.

ساخت نخستین پلاستیک رسانا

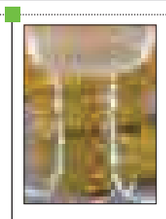

محققان برای نخسـتین‌بار موفق به تولید پلاسـتیک رسـانا بدون مـواد افزودنی مثل گرافن یا سایر عناصر فلزی شدند. به گزارش ایسـنا، محققان، با روش جدید و انحصاری کنترل چرخش و جهت شکل‌گیری کریستال‌ها در پلیمر بدون افزودن هیچ ماده اضافی، توان انتقال الکترون‌ها در پلاسـتیک یا پلیمر را تا هزار برابر افزایش دادند.

به گفته محققان، قابلیت انتقال انرژی در پلاستیک‌ها در صورت کنترل زنجیره پلیمری و فرایند کریسـتالی شـدن مولکول‌ها بسیار افزایش می‌یابد، به طوری که در آزمایش‌های انجام شـده، به رقم چشمگیر هزار برابر رسیدیم که در نوع خود تحولی بزرگ به شمار می‌آید.

۲میلیون ستاره جدید در راه کهکشان راه شیری

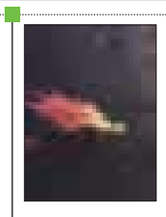

ابـر عظیمی از گاز هیدروژن با سـرعت ۷۰۰ هزار مایل بر سـاعت به سمت کهکشان راه‌شیری در حال حرکت است و در صورت رسـیدن به این کهشکان می‌تواند ۲ میلیون سـتاره جدید را شکل دهند.

به گزارش مهر، اخترشناسـان بر این باور هستند که این ابر عظیم در حدود ۷۰ میلیون سال پیش در فضا رها شده است.

محققان تخمین زده‌اند که این ابر عظیم در حدود ۳۰ میلیون سال دیگر با کهکشان راه شیری برخورد خواهد کرد که در این صورت ستارگان بی‌شماری را شکل می‌دهد.

ساخت نخستین خانه خورشیدی چرخشی

طراحی جدید پانل خورشـیدی در پرتغال موجب دریافت انرژی خورشیدی بیشتر به میزان حدود پنج برابر انرژی مورد نیاز ساختمان خواهد شد. به گزارش خبرآنلاین، در این طراحی از فتوولتائیک‌ها استفاده شده که با نور خورشید حرکت کرده و انرژی جذب می‌کنند. این منزل با الهام از گل‌های آفتابگردان طراحی شده و دارای حرکت چرخشی ۱۸۰ درجه در طول روز و چرخش فتوولتائیک‌های سقفی دارای زاویه ۹۰ درجه بوده که وضعیت خود را با توجه به نور خورشید تغییر می‌دهند، این چرخش‌ها موجب تولید ۲۵ هزار کیلووات ساعت الکتریسیته می‌شود که این میزان پنج برابر بیشتر از نیاز منزلی با اندازه ساخته شده است.

شارژ تلفن همراه با لیزر مادون‌قرمز

محققان، فناوری شارژ بی‌سیم تلفن همراه بر پایه لیزر مادون‌قرمز را به بازار عرضه کردند. به گزارش مهر، در فناوری رایج شارژ بی‌سیم تلفن همراه باید تلفن با صفحه شـارژر تماس مستقیم داشته باشد یا حداکثر فاصله نباید از چند سانتیمتر فراتر رود که این محدودیت باعث استقبال نکردن کاربران تلفن همراه شده است. فناوری شارژ بی‌سیم به کمک لیزر مادون‌قرمز مانند سایر روش‌های گذشته بر مبنای دستگاه فرستنده و گیرنده یا تلفن همراه است. با نصب فرستنده لیزر مادون‌قرمز روی سقف می‌توان فوتون‌های نور را شکار و باتری تلفن‌همراه را به صورت بی‌سیم و بدون محدودیت فاصله شارژ کرد.

خواندنی‌ها

دانشمند ایرانی برنده جایزه علمی آکادمی سوئد

محسـن اسماعیلی، دانشمند ایرانی به دلیل دستاورد چشمگیر خود در رشته علم مواد و مهندسی، موفق به دریافت معتبرترین جایزه علمی آکادمی سوئد شد.

بـه گـزارش فرهنگ‌نیوز، تحقیـق وی روی ریزسـاختار و خواص آلیاژهای سـبک فلزی از قبیل منیزیوم و آلیاژهای آلومینیوم و همچنین کامپوزیت‌هـای ماتریکس فلزی (MMCs) اسـت که در حوزه‌های مختلف مهندسی مورد استفاده قرار می‌گیرند.

منیزیـوم علاوه بر واکنش‌پذیرترین فلز، سـبک‌ترین سـازه فلزی نیز محسـوب می‌شود و مقاومت فرسـایش (خوردگی) ضعیف آلیاژهای منیزیوم یک مانع بزرگ برای بهره‌گیری از این فلز در صنعت حمل‌ونقل است.

این محقـق ایرانی با ارائه یک روش کاملاً نوین موجب تحول عظیمی در صنعت حمل‌ونقل شـده اسـت؛ وی در این روش با سازگار کردن ریزساختار آلیاژها باعث تقویت چشمگیر خواص‌خوردگی این فلز شده به طوری که کاهش وزن وسایل نقلیه را به دنبال خواهد داشت.

به گفته اسماعیلی، از آنجایی که در صنایع خودروسازی، هواپیماسازی و حمل ونقل ریلی هر یک کیلوگرم نقش بسیار مهمی دارد، با بهره‌گیری از آلیاژهای منیزیوم توسعه یافته می‌توان وزن وسایل حمل‌ونقل امروزی را که از آلیاژ آلومینیوم ساخته می‌شوند، تا ۳۰ درصد کاهش داد.

وی همچنین تأکید می‌کند که با کنترل ریزساختار آلیاژ می‌توان آلیاژهای منیزیومی سـاخت که دچار خوردگی آهسته‌تری شـوند و از قدرت بیشتری نسبت به گذشته برخوردار باشند.

نتیجه تحقیق این دانشمند ایرانی حاکی از مقاومت خوردگی ۴ برابری آلیاژ منیزیوم توسـعه یافته نسبت به نوع متداول آن است. این دستاورد می‌تواند گام بزرگی در کاهش مصرف سوخت وتولید گازهای CO_2 باشد.

کدبانو

ساندویچ گوشت ایتالیایی

مواد لازم

گوشت بدون استخوان .....یک کیلو ۳۰۰ گرم
پیاز خرد شده .....یک عدد
سس ایتالیایی بدون چربی .....یک فنجان
سرکه بالزامیک ..... یک قاشق غذاخوری
نان همبرگر ..... ۱۲ عدد
پنیر ایتالیایی یا پنیر موتزارلا .....سه‌چهارم فنجان
فلفل دلمه قرمز سوخاری شده .....سه‌چهارم فنجان
برگ ریحان تازه .....سه‌چهارم فنجان

طرز تهیه:

اگر گوشـت چربی دارد آنها را بریـده و دور بریزید. حالا آن را به چهار تکه قسـمت کـرده و داخل آرام‌پز ریخته و پیاز و سـس را هم اضافـه کنید. درب ظرف را گذاشـته تا روی حـرارت کم برای ۱۰ تا ۱۲ سـاعت بپزد. (یا روی حرارت بالا برای ۵ تا ۶ ساعت تا زمانی که گوشت نرم شود).

بعد با یک کفگیر، گوشـت وپیاز را از آرام‌پز خارج کرده و روی تخته برش قرار دهید (یک فنجان از مایع گوشـت را نگه دارید). کمی صبر کنید تا گوشـت خنک شود بعد با استفاده از دو عدد چنگال گوشت را ریش‌ریش کنید. (اگر دوسـت داشته باشـید می‌توانید باقی مانده مایع گوشت را نگه داشته و با ساندویچ سرو کرده تا به عنوان سس استفاده شود، البته پیش از سرو باید آن را گرم کنید).

گوشت‌های ریش ریش شده و پیاز را به داخل آرام‌پز برگردانده و سرکه را به آن اضافه کنید و خوب هم بزنید. درب ظرف را گذاشته و حرارت را زیاد کرده و ۱۰ تا ۱۵ دقیقه صبر کنید.

هنگام سـرو، نصف فنجان از مخلوط گوشت را روی یک نان همبرگر قرار داده، روی آن را پنیر، فلفل دلمه سـوخاری و ریحان ریخته و تکه دیگر نان را روی آنها قرار دهید.

گزارش

ادامه ساماندهی خبرنگاران استان در دفتر همدان‌پیام

مرحله نهایی پالایش خبرنگاران و جامعه رسانه‌ای استان همدان با حضور اعضای خانه‌مطبوعات در دفتر روزنامه همدان‌پیام در حال اجراست.

صبح دیروز اعضای هیأت مدیـره خانه مطبوعات اسـتان همدان با حضور در دفتر روزنامه همدان‌پیام نسبت به بررسی پرونده‌ها و تکمیل اطلاعات برای بحث پالایش اقـدام کردند. به گفته مدیرعامل خانه مطبوعات اسـتان این پالایش با هدف برنامه‌ریزی، ایجاد تمهیدات لازم و کسب اطلاعات در خصوص روند کار در نشریات و پیش‌بینی خدمات رفاهی برای جامعه رسانه‌ای جمع‌آوری می‌شود. محمدرضا عارف گفت: اطلاعات لازم در سه مرحله شامل جمع‌آوری اطلاعات به کمک فرم‌های پالایش، بررسی پرونده‌ها و اطلاعات خانه مطبوعات و حضور در دفاتر برای تکمیل اطلاعات لازم و تطبیق آن با لیست موجود در خانه مطبوعات انجام می‌شود. وی در ادامه با تبریک فرا رسیدن دوازدهمین سال انتشار روزنامه همدان‌پیام به تبادل نظر در خصوص مشکلات خبرنگاران و سایر مباحث پرداخت. مدیر مسئول روزنامه همدان‌پیام نیز گفت: خوشـبختانه به لحاظ ترکیـب جوانی که در مجموعه خانه‌مطبوعات در این دور شکل گرفته، این تیم بسیار موفق عمل کرده است.

نصرا... طاقتی‌احسـن از اعضای خانه خواسـت مشکلات مربوط به نشـریات و خبرنگاران را هر چه سـریع‌تر جمع‌بندی کنند تا جامعه رسـانه‌ای دچار آسـیب نشـود. وی ادامه داد: بـا توجه به شرایط و فرصت خوب خانه در این دور، به لحاظ مقبولیتی که دارند و نیز وجود مدیرعامل ارزشـی در رأس کار قطعـاً هیچ مخالفتی با مصوبات خانه وجود نخواهد داشـت و ما هر جا باشد، مصوبات را می‌پذیریم.

مهرداد حمـزه دیگر عضـو هیات‌مدیـره خانه مطبوعات اسـتان نیز داشـتن مـدرک تحصیلی لیسـانس، بیمه و فعالیت در سایت سمان را شرط احـراز صلاحیت برای عضویت اصلی دانسـت.

در این پالایش فرشـید گل‌محمـدی و فیضا... مظفرپور، یدا... طاقتی‌احسـن و پاکیزه از اعضای هیأت مدیره خانه مطبوعات حضور داشتند.

تنها بانوی رفتگر ایران

ایـن متـن، ماجـرای زندگی زنی اسـت که سال‌هاست روی پاهای خودش ایستاده و نیمه‌های شـب با جارویش به خیابان‌هـای نزدیک خانه‌اش می‌رود و برای تأمین معاش زندگی‌اش کار می‌کند. همانطور که قرار گذاشـته‌ایم، صلات ظهر یعنی در وقت اسـتراحت صغری شـهرآبادی، به خانه وی می‌رویم. یک خانه تک اتاقه ده دوازده متری. اینجا را ۳۰ سـال پیش کمیته امداد بـرای این خانواده ۸ نفری سـاخته است. «۶ تا پسـر دارم که ۵ تایشان زن گرفته‌اند و رفته‌اند دنبال زندگی خودشـان. یک پسرم هم اینجا پیش خودمان است. سه نفری زندگی می‌کنیم. کمیته امـداد ۵۰ هزار تومان به ما می‌دهد. بقیه خرج خانه را از پول خودم می‌دهم. برای همین مجبورم کار کنم.»

چطور نارنجی پوش شد؟

۱۰ سـال پیش در همین اتاق کوچک یک اتاقه بود که شهردار «پیش قلعه» به خانه «صغری خانم» آمد و از او خواست به عنوان رفتگر در شهرداری مشغول کار شود.

صغری خانم دست‌هایش را در هوا تکان می‌دهد و داستان آن روز را شـمرده‌تر از قبل روایت می‌کند: «شـهردار خودش به خانه‌مان آمد و جارو به دستم داد. کار دیگری نداشتم. شوهرم هم شغلی نداشت. پیر بود و نمی‌توانست کار کند. آن زمان خرج زنگی را با کار در خانه‌های مردم درمی‌آوردم تا اینکه سال ۱۳۸۵ شهردار آمد و از من خواست تا شهر را تمیز کنـم، من هم قبول کردم چون به کار نیاز داشـتم.»

همان موقع یک جارو، یک فرغون و بیل در اختیار صغری خانم گذاشـتند تا به تمیزکاری شهرشـان برسد: «روال اولیه کار آنقدرها هم سخت نیست و با اینکه باید یکسری اصول را رعایت کرد اما اطرافیان کم‌وبیش هوایـم را دارند. مثلاً برای تحویل گرفتن جارو و بیل نباید مدام به شهرداری بروم و برگردم. لباس نارنجی شهرداری و ابزار کار در خانه‌ام هست. صبح‌ها همان‌ها را می‌پوشـم. شال و کلاه می‌کنم و راه می‌افتم به سمت خیابان‌ها.» صغری خانم، روزی ۸ سـاعت خیابان‌ها را جارو می‌کند. «من دو سری کار می‌کنم، صبح از سـاعت ۷و نیم تا ۱۱ و سپس تا ساعت یک و نیم بعدازظهر وقت استراحت دارم. اسـتراحتم که تمام شود تا ساعت ۴ بعدازظهر باید جارو بکشم و تمیزکاری کنم.»

البته کار صغری خانم ۶۱ سـاله فقط به جارو کردن خلاصه نمی‌شـود: «بیل و فرغون که شهرداری در اختیارم قرار داده را بیشتر وقت‌ها همراهم می‌برم تا اگر جوی گرفته بود یا جایی آشـغال گیر کرده بود، آنها را بردارم و راه آب را باز کنم.»

صغـری خانم آن اوایل که به کارش عادت نکرده بود با دشواری جارو می‌کشـید: «همین چند وقت پیش یکی از همکاران شما "خبرنگاران" آمد خانه‌ام و فیلم مرا گرفت. آنها تعجب کرده بودند که جاروی ما چرا اینقدر سنگین است. آن اوایل، یعنی ده پانزده روز اول، به دست گرفتن جارو و جارو کردن برایم سخت بود و دسـت‌هایم درد می‌کرد اما الان دیگر عادت کرده‌ام و کارم را خیلی خوب انجام می‌دهم.» تنها زن رفتگر ایران در تمام این سال‌ها به تنهایی کار می‌کرده اما چند سالی هست که انگار شانس در خانه‌اش را زده است: «چند سال پیش، جوانی را برای کمک به من فرستادند، نمی‌دانم چقدر حقوق می‌گیرد اما به من کمک می‌کند و از آن روز یک مقداری کارم سبکتر شده است.»

۴۰۰هزار تومان تقسیم بر سه

صغری خانم این روزها بابت ۸ ساعت رفتگری و تمیز کردن خیابان‌های شهرش ۶۰۰ هزار تومان در ماه حقوق می‌گیرد. او ۵۰ هزار تومان هم از کمیته امداد عایدی دارد و با همین مقدار پول، زندگی‌اش را شرافتمندانه می‌گذراند. «ماهی ۲۰۰ هزار تومان بابت پول آب‌وبرق و سایر مخارج می‌رود. با ۴۰۰ هزار تومانی که می‌ماند باید زندگی کنیم.»

نارنجی‌پوشان شـهر برای اینکه با جاروهایشان نان دربیاورند، نیاز به داشتن شـرایط خاصی ندارند و برای همین صغری خانم به راحتی وارد کار شـده: «من سـواد ندارم. برای اسـتخدام شدن هم کاری به سـوادم نداشـتند. همان وقت‌ها شناسنامه از من گرفته‌اند که بیمه‌ام کنند اما هنوز بیمه نشده‌ام.»

زندگی سخت است، مردم خوب

زنگی سـخت است اما مردم شـهر، صغری خانم را خوب می‌شناسند و دوسـتش دارند. همین احساس خوب هم، سـختی‌های زنگی را برای این زن کمی آسـان‌تر کرده اسـت: «هر وقت کسی مرا در خیابان می‌بیند، حالم را می‌پرسـد و می‌گوید کاش به محله ما بیایی؛ طـوری حرف می‌زنند انگار من تنها رفتگر شـهرم و من از اینکه اینقدر دوسـتم دارنـد واقعاً خوشحال هسـتم.» حالا لحظاتی است که از صلات ظهر گذشته و موقع چرت بعدازظهر است اما صغری خانم به جای چرت عصرگاهـی دوباره باید به کار برگردد و جارو به دسـت بگیـرد. صغری خانم بلند می‌شود. روپوش نارنجی فسفری‌اش را به تن می‌کند و همینطور که به سـمت بیـل و فرغونش می‌رود، می‌گوید: «زن بودن در این کار مهم نیسـت. روزی که این کار را به من پیشنهاد کردند، هیچ کس تعجب نکرد و برخورد بدی هم نداشـت. رفتگر شدن پول نمی‌خواهد. تحصیلات هم نیـاز ندارد. همه چیز را برایت فراهم می‌کنند اما ساعت کاری‌اش زیاد است و در ازای آن پـول خوبی گیرت نمی‌آید اما مهم این اسـت که تو برای همه مفید هسـتی و همه دوستت دارند اگرچه که ممکن است بهت نگویند.»

خبـر

پرداخت خسارت به دلیل بی‌کیفیتی اینترنت

سـازمان تنظیم مقررات و ارتباطات رادیویی از پرداخت خسارت موافقتنامه سطح خدمات (SLA) به مشترکان، از سوی اپراتورهای ارائه‌دهنده اینترنت به صورت نقدی و حجمی خبر داد.

به گزارش مهر، کمیسیون تنظیم مقررات ارتباطات در مصوبه ۱۷۷ خود ضوابط و قوانین مرتبط با توافقنامه سطح کیفی خدمات اینترنت (SLA) را به تصویب رسـاند که در این مصوبه اپراتورهای اینترنت ملزم به پرداخت خسـارت در صورت کیفیت نداشـتن سرویس ارائه شده به مشترکان شدند.

علی‌اصغر عمیدیان رئیس سـازمان تنظیم مقررات و ارتباطـات رادیویی از نظارت بر اجـرای این مصوبه خبر داد و گفـت: با نظارت بر اجـرای مصوبه ۱۷۷ کمیسیون تنظیم مقررات ارتباطات، درخصوص ضوابط و چارچوب موافقت‌نامه‌های سطح خدمات (SLA) خدمات ارتباطات داده‌ها از سوی رگولاتوری، در شش ماهه نخست سال ۹۴، حدود ۲ میلیارد ریال به صورت نقدی و هفت هزار و ۴۰۹ گیگابایت به صورت حجمی از سـوی اپراتورهـای PAP و Wimax در قالب SLA به مشترکان پرداخت شده است.

معاون وزیر ارتباطات و فنـاوری اطلاعات افزود: در جهت اجرایی شـدن مصوبه ۱۷۷ کمیسـیون تنظیم مقررات ارتباطات و جلـب رضایت مردم از خدمات ارائه شده در حوزه سـرویس‌های فناوری اطلاعات، رگولاتوری اپراتورها را ملزم کرده اسـت تا سـامانه سنجش سـرعت را در پایگاه اطلاع‌رسانی خود ایجاد کنند. عمیدیان با اشـاره به اینکه امکان دسترسـی به سامانه سـنجش سـرعت تمام اپراتورها به صورت متمرکز در پورتال سازمان تنظیم مقررات و ارتباطات رادیویی نیز فراهم شـده است، اظهار کرد: با توجه به تعیین شاخص‌های کیفی سرویس مشترکان از سوی رگولاتوری شـامل سرعت دانلود و آپلود، زمان تأخیر و میزان گم شـدن بسته‌ها در داخل و خارج شبکه، در سامانه سنجش سرعت، امکان نظارت مطلوب‌تر بر ارائه خدمات از سوی اپراتورها فراهم شده است.

وی تصریـح کـرد: تمامی اپراتورها ملزم شـده‌اند با اطلاع‌رسـانی دقیق درباره میزان مجاز شـاخص‌های کیفیت سـطح خدمات و مراحـل اندازه‌گیری آن به مشترکان، سـامانه‌ای را جهت ثبت خسارت از سوی مشترکان براسـاس مقادیر اندازه‌گیری شده، بر روی پورتـال خود ایجاد کننـد که این موضـوع در حال حاضر از سوی شـرکت‌های آریارسانه تدبیر (شاتل)، داده‌گستر عصر نوین (های‌وب)، پارسان لین ارتباطات (پارس‌آنلاین)، انتقال داده‌های آسیاتک، نداگستر صبا، رهام داتک و لایزر اجرا شده است و سایر شرکت‌ها نیز در حال پیاده‌سازی این سامانه هستند.

گل وگیاه

گیاه "سرئوس جاماکارو"

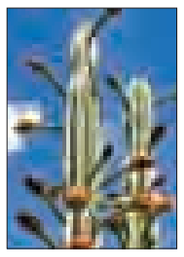

گیاهی گلدار از خانواده کاکتوس و بومی شمال برزیل است. این کاکتوس می‌تواند بیش از ۵ متر ارتفاع داشـته باشد. واریته بدون خـار بـه عنـوان غـذای حیوانـات مورد اسـتفاده قرار می‌گیرد. یکـی از انواع این گیـاه که خارهای بزرگی تولید می‌کند، پس از قطع و حذف خارها می‌تواند مورد تغذیه حیوانات قرار بگیرد. گل‌ها به رنگ سـفید و به طول حدود ۳۰ سـانتیمتر (۱۰ اینچ) هسـتند. جوانه‌هـای گل معمولاً در اواسط بهار ظاهر می‌شـوند و عمر و ماندگاری هر گل فقط برای یک شـب اسـت. این گل‌ها در نیمه‌های شب شـکوفا شده و صبح روز بعد پژمرده می‌شوند.

عکس روز

نمایشگاه دستاوردهای مرکز آموزش فنی‌وحرفه ای خواهران رزن از ۱۲ بهمن‌ماه آغاز شده و تا ۲۴ بهمن‌ماه ادامه دارد

عکس: فاطمه کوکبی‌جلال

دانستنی ها

چشـم مگس از ۱۰ هزار عدسـی تشکیل شده است؟

- طبیعت سیاره اورانوس بر خلاف زمین است یعنی دو قطبش گرم و قسمت‌های استوایی آن بسیار سرد است؟
- سوسک‌ها مقاوم‌ترین موجودات در برابر گرسنگی هسـتند. آنها می‌توانند یک ماه بـدون غذا و دو ماه بدون آب زنده بمانند؟
- نیروی جاذبه ماه می‌تواند باعث زمین لرزه شود؟
- شـیارهای کف دسـت کمکی برای بهتر گرفتن اشیاست؟
- لاشـخورها قادر به دیدن یـک موش کوچک از ارتفاع ۴ کیلومتری هستند؟
- مردم فیلیپین به بیش از هزار لهجه سخن می‌گویند؟
- مورچه‌ها هم شمردن بلدند و قدم‌هایشان را برای مسیریابی می‌شمارند؟
- مصرف ذغال‌اخته از تنگی عروق خون جلوگیری می‌کند؟
- نـام قدیم یونان، هلاس برگرفته از هلیوس خدای خورشید بوده است؟
- فقط قورباغه‌های نر قورقور می‌کنند؟