پیام تاریخ، تمدن و فرهنگ مادستان
|ISNN: 2322-4665|

روزنامه همدان پیام

www.HamedanPayam.com

یکشنبه ● ۱۵ آذرماه ۱۳۹۴ ● ۲۴ صفر ۱۴۳۷ ● ۶ دسامبر ۲۰۱۵
سال یازدهم ● شماره ۲۵۱۵ ● ۱۲ صفحه روزنامه + نیازمندی‌ها ● ۵۰۰ تومان

مادستان

دانش آموز اسدآبادی رتبه اول هوش‌مصنوعی شد
ص ۱۰

گردشگری
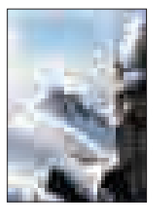
سرنوشت جشنواره زمستانی‌نامعلوم
ص ۵

مادستان
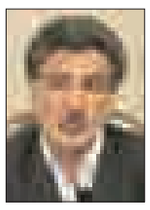
استفاده از صندوق بیمه اجتماعی برای روستاییان فراهم شد
ص ۱۰

ورزش

مسئولان، عامل نابسامانی پاس
ص ۱۱

کاج روستایی از جنس همت مضاعف
ص ۱۰

رستوران گرانفروش ۱۵۵ میلیون جریمه شد
ص ۸

جوکار پا پس می‌کشد
ص ۱۱

پاسخ های تند و تیز خجسته در نشست ۳ساعته با خبرنگاران

چرا هر کسی با شما نیست مرتد و خارجی است

- اگر مجلس مقابل زیاده‌خواهی‌ها می‌ایستاد اختلاس ها اتفاق نمی‌افتاد
- برخی معنی اعتدال را نمی‌فهمند و آنرا به نقد می‌کشند
- با فشار نگذاشتند گزارش تحقیق و تفحص از بنیاد شهید در مجلس خوانده شود
- چرا در مورد برجام وارد می‌شوند ولی در مبارزه با مفاسدنه؟
- عده‌ای را برای تخریب منِ ولایتمدار اجیر کرده‌اند

ص ۲

خسارت های باد و باران در همدان و نهاوند

- تعظیم تابلوها در مقابل حوادث طبیعی
- ۳۳۰کلونی زنبور عسل از بین رفت

ص ۹و۱۰

باید و نبایدهای طرح جامع نظام مالیاتی

- مهدی تابش: افراد اگر با قوانین آشنا باشند به راحتی می‌توانند مالیات‌های منصفانه پرداخت کنند
- فلاح میرزایی: حدوداً ۳۰ درصد قوانین مالیاتی کشور تغییر کرده و از ابتدای سال ۹۵ به اجرا درخواهد آمد
- محسن ملک اصلی: آشنایی با قوانین مالیاتی موجب می‌شود تا مودیان بهانه به دست مأموران اجرای وصول مالیات ندهند

ص ۷

با حضور مدیرعامل و استاندار انجام شد

کلنگ زنی درمانگاه خیریه بانک ملی در کبودراهنگ

ص ۳

یادداشت روز

رقابت بانک‌ها در امور خیر به نفع توسعه استان

۱- هفته گذشته ٦ کتابخانه که توسط بانک پاسارگاد در استان ساخته شده بود، افتتاح شد تا در شرایط کمبود اعتبار و کندی ساخت‌وسازها هدیه‌ای فرهنگی از سوی مؤسسه‌ای اقتصادی به مردم استان باشد. البته بانک خصوصی پاسارگاد این طرح‌ها را در ۲ شهرستان اجرا کرده بود و انتظار می‌رود شهرستان‌های دیگر استان هم از نیت خیر این بانک بهره‌مند شوند.
۲- استاندار همدان همواره از بانک‌های خصوصی برای مشارکت مورد انتظار نداشتن در توسعه استان گله‌مند...

ص ۲

یادداشت

بررسی بودجه سنواتی در مجلس و رسالت مهم نمایندگان استان

بر اساس اعلام معاون رئیس‌جمهور و رئیس سازمان مدیریت و برنامه‌ریزی کشور، لایحه بودجه سال آینده این هفته به مجلس شورای اسلامی تقدیم می‌شود.
اهمیت این موضوع به‌ویژه در استانی مثل همدان که با مسائل و چالش‌های متعددی در بحث طرح‌های عمرانی بزرگ مواجه بوده و رشد اقتصادی و توسعه پایدار آن مستلزم اجرا و عملیاتی شدن این طرح‌ها و بهره‌برداری به موقع از آنهاست، کاملاً روشن است...

ص ۳

تأکید رئیس مرکز مطالعات و پژوهش‌های شورای اسلامی شهر همدان:

نقش مؤثر بنگاه‌های معاملات ملکی در جلوگیری از تفکیکات غیر مجاز

رئیس مرکز مطالعات و پژوهش‌های شورای اسلامی شهر همدان به نقش مؤثر بنگاه‌های معاملات ملکی در جلوگیری از تفکیکات غیرمجاز و مغایر با قانون اشاره کرد و گفت: با توجه به اینکه بخشی از املاک شهر به شکل قانونی تفکیک نمی‌شوند بر این اساس روال قانونی اخذ سند را لحاظ نمی‌کنند در نتیجه مدیریت شهری دچار مشکل می‌شود.
نرگس نورا...زاده در جلسه مرکز مطالعات و پژوهش‌های شورای اسلامی شهر همدان که با موضوع پیشگیری از تفکیک غیرمجاز و فروش غیرقانونی اراضی فاقد کاربری مسکونی تشکیل شد با اشاره به احداث بنا در کاربری‌های غیرمجاز و مغایر با ضوابط شهرداری افزود: عموماً کسانی این املاک را می‌خرند که قشر محروم جامعه به شمار می‌روند که امیدواریم با همکاری معاونت اجتماعی و پیشگیری از وقوع جرم دادگستری همدان و شهرداری و اتحادیه بنگاه‌های معاملات ملکی از منشأ جلوی این مشکلات گرفته شود.
وی بر لزوم قرارگیری تمامی بنگاه‌های معاملات ملکی در زیرمجموعه اتحادیه خود تأکید کرد و ابراز داشت: بنگاه‌ها باید موظف باشند تا قابلیت ساخت‌وساز مسکونی در املاک را اعلام کنند که در این خصوص باید کلاس‌های آموزشی برای بنگاه‌ها برگزار گردد.
نورا...زاده به وجود برخی افراد سودجو در زمینه تفکیک غیرمجاز و فروش غیرقانونی اراضی فاقد کاربری مسکونی اشاره کرد وافزود: ارائه آموزش‌های شهروندی برای آگاه‌سازی مردم در راستای مقابله با ساخت‌وسازهای غیرمجاز قبل از وقوع تخلفات می‌تواند بسیار در این خصوص مؤثر باشد.
وی ادامه داد: تا زمانی که اهرم قانونی نداشته باشیم نمی‌توانیم این مسأله را ریشه‌کن کنیم بنابراین تا قبل از اصلاح قوانین باید از بنگاه‌ها خواسته شود تا برای خریدوفروش اراضی، امکان ساخت‌وساز و کاربری را از شهرداری استعلام کنند تا اقدامات افراد سودجو متوقف گردد. معاون اجتماعی و پیشگیری از وقوع جرم دادگستری همدان هم گفت: جلوگیری از تفکیک غیرقانونی اراضی فاقد کاربری مسکونی باید به شکل یک مطالبه همگانی درآید.
سعید گلستانی با اشاره به مسأله حاشیه‌نشینی که به یک چالش اساسی در ایران تبدیل شده اظهار کرد: حدود ۱۰ تا ۱۵ میلیون نفر از جمعیت کشور ما در حاشیه شهرها مستقر هستند که منجر به ایجاد تغییری در بافت اجتماعی کشور شده‌اند.
وی با بیان اینکه عدم توزیع عادلانه امکانات باعث گسترش حاشیه شهرها شده است، ادامه داد: شهرداری‌ها و شورای عالی شهرسازی استان‌ها برای این موضوع برنامه مدونی که تبدیل به قانون شود نداشته‌اند و هنوز هم تکلیف قانونی این مسأله روشن نیست و نمی‌توان گفت که چطور می‌توان هم شهر را به صورت متوازن گسترش داد و هم از تفکیک اراضی به صورت غیرقانونی جلوگیری کرد.

بازگشت همه به سوی اوست
جناب آقای مهندس
فتحعلی حسینی
فرماندار محترم شهرستان رزن
بدینوسیله مصیبت درگذشت عموی گرامیتان را خدمت شما و خانواده محترمتان تسلیت عرض می نماییم و برای آن مرحوم از خداوند متعال علو درجات را خواستاریم.
مدیریت و کارکنان اداره راه و شهرسازی شهرستان رزن

بازگشت همه به سوی اوست
جناب آقای مهندس
فتحعلی حسینی
فرماندار محترم شهرستان رزن
بدینوسیله مصیبت درگذشت عموی گرامیتان را خدمت شما و خانواده محترمتان تسلیت عرض نموده و از خداوند متعال برای آن مرحوم علو درجات و برای شما و سایر بازماندگان صبر جزیل خواستاریم.
سیاوش شریفی
بخشدار سردرود

بازگشت همه به سوی اوست
جناب آقای مهندس
فتحعلی حسینی
فرماندار محترم شهرستان رزن
بدینوسیله مصیبت درگذشت عموی گرامیتان را خدمت شما و خانواده محترمتان تسلیت عرض نموده و از خداوند متعال برای آن مرحوم علو درجات و برای شما و سایر بازماندگان صبر جزیل خواستاریم.
پرسنل فرمانداری شهرستان رزن

بازگشت همه به سوی اوست
جناب آقای مهندس
فتحعلی حسینی
فرماندار محترم شهرستان رزن
بدینوسیله مصیبت درگذشت عموی گرامیتان را خدمت شما و خانواده محترمتان تسلیت عرض نموده و از خداوند متعال برای آن مرحوم علو درجات و برای شما و سایر بازماندگان صبر جزیل خواستاریم.
اداره و اتحادیه تعاون روستایی شهرستان رزن

بازگشت همه به سوی اوست
جناب آقای مهندس
فتحعلی حسینی
فرماندار محترم شهرستان رزن
بدینوسیله مصیبت درگذشت عموی گرامیتان را خدمت شما و خانواده محترمتان تسلیت عرض می نماییم و برای آن مرحوم از خداوند متعال علو درجات را خواستاریم.
قطعه سازان-گروه صنعتی پیروی

بازگشت همه به سوی اوست
جناب آقای مهندس
فتحعلی حسینی
فرماندار محترم شهرستان رزن
بدینوسیله مصیبت درگذشت عموی گرامیتان را خدمت شما و خانواده محترمتان تسلیت عرض می نماییم و برای آن مرحوم از خداوند متعال علو درجات را خواستاریم.
شورای اسلامی و شهرداری دمق

بازگشت همه به سوی اوست
جناب آقای مهندس
مرتضی عزالدین
مدیرعامل محترم شرکت آب منطقه‌ای استان همدان
بدینوسیله مصیبت درگذشت پدر گرامیتان را خدمت شما و خانواده محترمتان تسلیت عرض می نماییم و برای آن مرحوم از خداوند متعال علو درجات را خواستاریم.
جهانبخش قمری-مدیرعامل شرکت سنجش نیرو

بازگشت همه به سوی اوست
جناب آقای مهندس
مرتضی عزالدین
مدیرعامل محترم شرکت آب منطقه‌ای استان همدان
با نهایت تأسف و تأثر درگذشت پدر گرامیتان را خدمت حضرتعالی و خانواده محترمتان تسلیت عرض نموده و از خداوند رحمان برای آن مرحوم علو درجات و برای شما و سایر بازماندگان صبر و شکیبایی مسألت داریم.
مدیریت شعب بانک کشاورزی استان همدان

بازگشت همه به سوی اوست
جناب آقای مهندس
فتحعلی حسینی
فرماندار محترم شهرستان رزن
بدینوسیله مصیبت درگذشت عموی گرامیتان را خدمت شما و خانواده محترمتان تسلیت عرض می نماییم و برای آن مرحوم از خداوند متعال علو درجات را خواستاریم.
شورای اسلامی و شهرداری رزن

بازگشت همه به سوی اوست
جناب آقای مهندس
فتحعلی حسینی
فرماندار محترم شهرستان رزن
بدینوسیله مصیبت درگذشت عموی گرامیتان را خدمت شما و خانواده محترمتان تسلیت عرض نموده و از خداوند رحمان برای آن مرحوم علو درجات و برای شما و سایر بازماندگان صبر و شکیبایی مسألت داریم.
مدیریت و کارکنان شبکه بهداشت و درمان شهرستان رزن

تبریک و تقدیر
جناب آقای مهندس
منصور رضوانی‌جلال
انتصاب شایسته حضرتعالی به سمت
ریاست محترم سازمان جهاد کشاورزی استان همدان
را صمیمانه تبریک و تهنیت عرض نموده و از زحمات و خدمات دلسوزانه و صادقانه جناب آقای مهندس علیرضا رنجبرضرابی در زمان تصدی کمال تشکر و قدردانی را داریم.امید است در سایه توجهات الهی همواره شاهد رشد و توسعه همه جانبه کشاورزی استان باشیم.
شرکت بارادگستر الوند- غفاری

بازگشت همه به سوی اوست
جناب آقای مهندس
فتحعلی حسینی
فرماندار محترم شهرستان رزن
بدینوسیله مصیبت درگذشت عموی گرامیتان را خدمت شما و خانواده محترمتان تسلیت عرض می نماییم و برای آن مرحوم از خداوند متعال علو درجات را خواستاریم.
شورای اسلامی و شهرداری رزن

مدیران محترم ادارات و روابط عمومی‌های گرامی
الوو پیام...
ستونی برای پاسخ به خواسته شهروندان است
تلفن: ۳۸۲۷۹۰۴۰ - ۰۸۱
پیامک: ۱۰۰۰۶۰۶۶
E-mail: mardomi@hamedanpayam.com

پیام تاریخ، تمدن و فرهنگ مادستان
The Message Of Madestan's History & Civilization & Culture
روزنامه همدان پیام
۲
یکشنبه ۱۵ آذرماه ۱۳۹۴ شماره ۲۵۱۵
خبر
khabar@hamedanpayam.com

رسانه‌ها نظارت بر عملکرد مدیران را افزایش دهند

معاون عمرانی استانداری همدان بر استفاده از خرد جمعی در تصمیم‌گیری‌ها تأکید کرد و گفت: رسانه‌ها و خبرنگاران نظارت بر عملکرد مدیران را افزایش دهند.

محمودرضا عراقی در گفت‌وگو با تسنیم، اظهار کرد: وقتی بر محور قانون کار کرده و هدفی به غیر از خدمت به مردم و نظام نداریم دلیلی ندارد که پاسخ سؤالات مردم و رسانه‌ها را ندهیم.

وی با تأکید بر خرد جمعی در تصمیم‌گیری‌ها عنوان کرد: در حوزه معاونت عمرانی همه مسائل در جمع چکش‌کاری شده و درباره هیچ پرونده‌ای به تنهایی تصمیم گرفته نمی‌شود.

عراقی با بیان اینکه هر چقدر بیشتر و منطقی فکر کنیم تصمیم‌ها پخته‌تر می‌شود، عنوان کرد: در حوزه معاونت عمرانی استانداری کاری انحصاری نبوده و همه باید در تصمیم‌گیری مشارکت داشته باشند.

وی با اشاره به اینکه مدیران در تصمیم‌گیری‌ها به‌کار گرفته شده‌اند، اظهار کرد: معاونت عمرانی موضع‌گیری سیاسی کمی دارد و بیشتر بر محور فعالیت‌های عمرانی است اما فعالیت‌های این معاونت نیز در راستای اهداف نظام و دولت است.

معاون استاندار همدان تصریح کرد: کنترل مدیران توسط رسانه‌ها و خبرنگاران یکی از مهمترین مسائلی است که باید تقویت شود و مدیران بدانند هر لحظه کنترل شده و باید مراقب کارها و اقدامات خود باشند.

وی با اشاره به اینکه مدیران باید برای خود استراتژی تعریف کنند، اظهار کرد: نقد منصفانه و منطقی رسانه‌ها را باید پذیرفت و در راستای اصلاح امور آنها را به کار بست.

پاسخ های تند و تیز خجسته در نشست ۳ساعته با خبرنگاران

چرا هر کسی با شما نیست مرتد و خارجی است

خجسته، نماینده مردم همدان و فامنین در مجلس باز هم نشست مفصل گذاشت. نشستی که به بهانه روز مجلس البته با چند روز تأخیر در سالن آوینی همدان برگزار شد و تعداد معتنابهی خبرنگار در این نشست حضور پیدا کرده بودند. در این نشست ۳ ساعته رئیس کمیسیون شوراها و امور داخلی گاهی آرام سخن گفت و گاهی پرحرارت؛ به نحوی که تندی واکنش‌ها در کلام و صورتش دیده می‌شد.

در این نشست امیر خجسته سخنان خود را با گلایه از رسانه‌های استان آغاز کرد. گلایه از اینکه نسبت به رسانه‌های پایتخت ارتباط کمتری با وی دارند در حالی که باید پیگیر مسائل و دغدغه‌های مردم بوده و از نمایندگان مطالبه‌گری کنند.

نماینده مردم همدان و فامنین با اشاره به مناسبت روز مجلس و شهادت آیت‌ا... مدرس یکی از ویژگی‌های این شخصیت را جدیت وی در نظارت و کوتاه نیامدن در مقابل ظالمین و مفاسد اقتصادی عنوان کرد و ابراز امیدواری کرد که همه نمایندگان او را الگوی خود قرار دهند.

امیر خجسته در ادامه به ارائه گزارشی از کارهای انجام شده در مجلس پرداخت و با بیان اینکه از ۶۰۰ طرح و لایحه ارائه شده در مجلس ۲۰۰ مورد آن به قانون رسیده، افزود: مبارزه با مفاسد اقتصادی یکی از دستورات مهم رهبری بوده است و انتظار عکس‌العمل در این خصوص از مجلس می‌رود. نقدی که در جای جای گفت‌وگوی خبری وی با خبرنگاران نیز به مجلس وارد شد.

در این‌باره خجسته به نطق اخیر خود در مجلس در اعتراض به چرایی مانع‌سازی در ارائه گزارش تحقیق و تفحص از بنیاد شهید اشاره کرد. خجسته اطمینان خاطر داد که تا نتیجه‌گیری نهایی پای این گزارش می‌ایستد و اگر فشارها ادامه پیدا کند مدارک و مستندات را ارائه خواهد کرد.

رئیس کمیسیون شوراها و امور داخلی در مجلس ترجیع‌بندش در این گفت‌وگو مبارزه با مفاسد اقتصادی بود و گفت در این راه بسیاری سعی کرده‌اند وی را در حاشیه ببرند اما برای یک نماینده این مردمند که اصلند نه شبکه فساد اقتصادی.

خجسته ابراز کرد که از مجلس در این‌باره گله‌مند است؛ چراکه مبارزه با مفاسد از خاصیت‌های یک مجلس به حساب می‌آید و وجود مجلس بی‌خاصیت فایده‌ای نخواهد داشت. وی تأکید کرد که مجلس باید در مقابل تمام زیاده‌خواهی‌ها و مفاسد اقتصادی بایستد تا اختلاس‌های ۳ هزار و ۸ هزار میلیاردی اتفاق نیفتد.

نماینده مردم همدان و فامنین با اشاره به مانع‌سازی در ارائه گزارش تحقیق و تفحص گفت که در این راه فشارهای زیادی از تطمیع و تهدید گرفته انجام دادند و حتی از تهران شبکه‌های مفاسد اقتصادی به همدان اعزام شدند که من را تخریب کنند که البته من هشدار داده بودم که برای رفتن به مجلس حقوق مردم را زیر پا نخواهم گذاشت.

رئیس کمیسیون شوراها و امور داخلی مجلس با اشاره به موج تخریبی یکی از آنها را استفاده از شبکه‌های مجازی عنوان کرد و گفت: این عده حتی در یک حسینیه هم حضور پیدا کردند اما باید مقابلشان بایستیم و نباید گفته شود که کاری به کارشان نداریم. اینها حتی برای تخریب من روان‌شناس و جامعه‌شناس آورده‌اند.

وی در ادامه با وارد کردن نقد به مجلسی‌ها گفت: مبارزه با مفاسد خواسته مقام معظم رهبری است و اگر ما ادعای ولایتی بودن را داریم باید در این مورد هم ورود پیدا کنیم. چرا در موضوع برجام وارد می‌شویم اما در مبارزه با مفاسد نه؟!

او مجدداً تأکید کرد که از حقوق مردم در موضوع تحقیق و تفحص نخواهد گذشت و پای مبارزه با مفاسد اقتصادی می‌ایستد.

نماینده مردم همدان و فامنین با اشاره به طرح ساماندهی فضای مجازی در کمیسیون شوراها و امور داخلی کشور از تشکیل دادگاه ویژه برای جرائم فضای مجازی خبر داد و باز هم از تخریب‌گری عده‌ای در استان علیه خود گله کرد.

امیر خجسته گفت: نباید گذاشت عده‌ای که معلوم نیست از کجا خط می‌گیرند تخریب شخصیت کنند. چرا دستاویز زور و قدرت می‌شوند؟ می‌خواهند بچه‌های انقلاب را از اردوگاه انقلاب خارج کنند و تخریب‌گران برای ضربه زدن به بچه‌های انقلاب از داخل و خارج خط می‌گیرند.

او هشدار داد که تا جایی در مقابل این دست حرکت‌ها صبر خواهد نمود که منافع مردم در خطر نیفتد اما اگر غیر آن باشد مدارک و مستندات را ارائه می‌کند که چه کسانی در استان چه کارهایی کرده‌اند.

نماینده همدان و فامنین در مجلس که در این قسمت از اظهاراتش چهره‌ای برافروخته پیدا کرده بود خطاب به تخریب‌گران اینگونه گفت که «انحصارطلبی و فضاسازی دیگر بس است. یک عده را برای تخریب من ولایتمدار اجیر کرده‌اید. چرا می‌خواهید از اردوگاه انقلاب بچه‌ها را بیرون کنید؟ چرا هر کسی با شما نیست، می‌گویید مرتد شده و خارجی است؟!»

نماینده همدان و فامنین در مجلس نهم با تأکید بر اینکه معتقد به اعتدال است امامان و امام راحل و مقام معظم رهبری را مصادیق اعتدال‌گرایی دانست و گفت: چرا برخی که معنی اعتدال را نمی‌فهمند آن را به نقد می‌کشند. این عده برای خود انحصار درست کرده‌اند و می‌گویند فقط ما باید باشیم. اما نباید کسی را حذف کرد.

امیر خجسته با اشاره به تحرکات وابستگان به کانون‌های زر و زور و مفاسد اقتصادی خاطرنشان کرد: از روستا و شهر ورود پیدا کرده‌اند که برای انتخابات تعیین‌تکلیف کنند رسانه‌ها باید آگاه‌سازی کنند و به رسالت خود عمل کنند.

خجسته در پاسخ به سؤال خبرنگاری در مورد سعی خجسته به نزدیک شدن به دولت یازدهم هم در پاسخی انتقادی گفت: چرا اینگونه نگاه می‌کنید؟ چرا تا می‌خواهیم به دولت کمک کنیم می‌گویند فلانی دولتی شده است؟ اینها حرف‌های درستی نیست. در جایی که تأکید رهبری به وحدت است این سخنان خلاف آن است. باید همه دستگاه‌های نظام را حمایت کنیم مگر اینکه خلافی روی بگیرد اینجا برخورد می‌کنیم و تعارفی نداریم.

نماینده مردم همدان و فامنین در مجلس با انتقاد از ایجاد بدبینی در جامعه توسط عده‌ای گفت: اینگونه حرکات شفاف در جامعه ایجاد می‌کند. ما هم سؤال و هم انتقاد می‌کنیم و هم نظارت می‌کنیم. اینکه با حمایت‌ها بگویند من دولتی هستم را مطرح نکنید. این مسائل شکاف‌انگیز است ما نیاز به وحدت داریم. در شرایطی که دشمن دور تا دور ما را گرفته باید وحدت ایجاد شود. من این را قبول نمی‌کنم که یک عده تخریب کنند تخریب کار صهیونیست‌هاست. اگر منطق دارید در صداوسیما و دانشگاه‌ها مناظره بگذارید.

نماینده مردم همدان و فامنین در مجلس مجدداً تأکید کرد که بنا بر فرمایش مقام معظم رهبری از همه حمایت می‌کند اما برخی می‌گویند شما دولتی شده‌اید، من نماینده مجلسم. اگر بگوییم پیغمبر اعتدالی بود غیر از این بوده اگر بگوییم امام و رهبری اعتدالی بوده‌اند غیر از آن است؟ باید شب‌نامه در نمازجمعه پخش شود؟ چرا به مناظره نمی‌آیید؟

رئیس کمیسیون شوراها و امور داخلی کشور در مورد وجود پلیس مخفی‌ها در فضای کشور و اشارات رئیس‌جمهور در نمایشگاه مطبوعات به آن، همچنین برخورد با این پدیده در استان و راهکار برخورد با آن گفت: اینکه روحانی چنین سخنانی را گفته مربوط به خود ایشان است. این مجموعه در همه جای کشور و در استان ما وجود دارند. بحث من این است که زور و تزویر، قدرت و ثروت مدیریت نکنند. من خودم از این انحصارطلبی در استان ضربه خورده‌ام و همه شما اطلاع دارید و اگر ادامه پیدا کند بیشتر آن را مطرح می‌کنم. اما الان نمی‌خواهم بگویم و اتفاقاتی رخ داده و فعلاً سکوت می‌کنم. وی تأکید کرد که در استان همدان باید این عده کم شوند و راه آن هوشیاری، بیداری توسط اصحاب رسانه است که عده‌ای را که افراد بانفوذ و با تأثیر را نمی‌پذیرند اصلاح کنند. اصحاب زر و زور و ثروت در همه جا وجود داشته و دارند. ما برای مقابله با آنها باید آگاهی و اطلاعات مردم را باید بالا ببریم.

خجسته تأکید کرد که هرچه آگاهی مردم بالا برود این عده منزوی خواهند شد و مردم باید به چهره‌های خدوم و عملگرا گرایش پیدا کنند.

وی تأکید کرد که باید در فضای تعاملی یکدیگر را تحمل کرد و به فکر معیشت مردم بود و به این فکر باشیم که اکنون فحشا در استان همدان چه می‌کند و مواد مخدر به کجا رسیده است. به این فکر باشیم که در حاشیه شهر چه اتفاقی می‌افتد. باید به داد مردم رسید. نماینده مردم همدان و فامنین در مجلس با تأکید بر فراهم شدن آرامش گفت: می‌گویند که برخورد قانونی با این موج‌ها بشود ولی من خودم رسانه‌ای هستم و این را لازم نمی‌بینم، اما توصیه‌ام این است که نگذارید افکار نمایندگان و مدیران متوجه مسائل حاشیه‌ای شود.

رئیس کمیسیون شوراها و امور داخلی کشور در پاسخ به سؤال خبرنگار همدان‌پیام در مورد سرانجام طرح «جلوگیری از ورود پول‌های آلوده به انتخابات» هم گفت: در این رابطه طرحی را آماده کردیم اما دولت خواست که لایحه بدهد این لایحه ۸ ماده دارد. ما از آن حمایت کردیم اما متأسفانه در مجلس دو فوریت آنی به یک فوریت تبدیل شد و الان در کمیسیون مطرح و در دست بررسی است اما در اسرع وقت خارج از نوبت بحث خواهیم کرد که به انتخابات اسفندماه برسد. البته لایحه دولت نقص دارد.

من خودم از این انحصارطلبی در استان ضربه خورده‌ام و همه شما اطلاع دارید و اگر ادامه پیدا کند بیشتر آن را مطرح می‌کنم. اما الان نمی‌خواهم بگویم و اتفاقاتی رخ داده و فعلاً سکوت می‌کنم

وی بر شفاف‌سازی هزینه‌های تبلیغات انتخاباتی تأکید کرد و گفت: باید مانع ورود اشخاصی به مجلس شد که پاسخگو نیستند و از سویی با پول در پی تعیین سرنوشت انتخاباتند؛ چراکه این اشخاص یاران مفاسد اقتصادی خواهند شد.

خجسته با انتقاد دوباره از سکوت مجلس در مقابل مفاسد اقتصادی تأکید کرد که باید جلوی غوغاگری این چهره‌ها در انتخابات گرفته شود. نماینده مردم همدان و فامنین در مجلس اما گوشه‌ای از انتقاداتش در پاسخ به سؤالی که در مورد بازگشت تیم پاس به تهران مطرح شد، وی گفت در مدتی از عملکرد برخی از مسئولان در مورد این تیم رضایت نداشته و پشت پرده‌های فوتبال افتضاح بوده است و اما باید این روند اصلاح شود. در مورد بحث بازگشت چنین چیزی مطرح نشده و این تیم حق همدان است و مسئولان استان باید آن را حفظ کنند و افرادی در رأس آن بگذارند که اهل معامله و دلالی نباشند. اگر پاک عمل کردند تیم پاس رشد می‌کند و لاغیر اتفاقات بدی برای پاس روی می‌دهد. خجسته به بازخواست مسائل مالی این تیم اشاره کرد و به تذکرات خود در این‌باره را بیان نمود.

نماینده مردم همدان و فامنین در مجلس در ادامه به پیگیری مسائل استان در دوره نمایندگی خود اشاره کرد و گفت: در این مدت ۲۶۳ تذکر را مطرح نموده و ۱۰۷ سؤال از مسئولان دولتی داشته‌ام. از رئیس‌جمهور قبلی و فعلی هم مجموعاً ۲۴ سؤال مطرح کرده‌ام.

امیر خجسته به تشکیل ۱۹۹ برنامه ملاقات مردمی در این مدت اشاره داشت و گفت تا آنجایی که ممکن نبوده البته بجز اشتغال در پی حل مشکلات افتاده است.

رئیس کمیسیون شوراها و امور داخلی کشور در پاسخ به سؤالی در مورد ارزیابی روند امور اجرایی در استان هم گفت: وحدت بی‌سابقه‌ای بین نمایندگان و مدیران در جریان بوده است که این البته زیر نظر و محوریت نماینده ولی فقیه در استان اتفاق افتاده است که توانسته به خوبی در توسعه پایدار استان تأثیرگذار باشد.

نماینده مردم همدان و فامنین در مجلس با اشاره به تنش و چالش جدی در استان در زمان یکی از استانداران از باقی استانداران در طول مجلس نهم ابراز رضایت کرد و گفت: روند کار را در این ۳ سال و چند ماه خوب ارزیابی می‌کنم هرچند که با شرایط تحریم نتوانسته‌ایم پاسخگو باشیم اما نسبت به استان‌های دیگر پیشرو بوده‌ایم.

وی با اشاره به جذب هزار و ۵۰۰ میلیارد تومان از اعتبارات ملی برای استان در این مدت آن را حاصل هماهنگی مدیران و نمایندگان دانست و این گفته را که «نمایندگان در پی مصادره پروژه‌های دولتی به نام خود هستند» را رد کرد.

خجسته بیان داشت: کار نمایندگان پیگیری امور در سطح کلان بوده و به دنبال بودجه بوده‌اند و در راستای کمک به مسئولان بوده است.

وی ادامه داد: در جهان‌آباد و پتروشیمی هم با پیگیری هزار میلیارد تومان از شستا گرفته شد. در راه‌آهن تا ۱۷۵ کیلومتر پیشرفت داشته در حالی که هیچ جای کشور در این مورد کار نمی‌شود. نماینده مردم همدان و فامنین در مجلس در ارتباط با سد تالوار هم گفت: این پروژه قرار بود سال ۹۰ تمام بشود. امروز بالای ۵۵ درصد پیشرفت داشته اما من به تالوار خوشبین نیستم و باید هرچه زودتر تعیین‌تکلیف شود؛ چراکه وزیر هم نسبت به آبرسانی از این سد ابراز نگرانی کرده است.

وی در مورد روند طرح انتقال پایتخت هم گفت: این طرح در مجلس تصویب شده و دولت ۲ سال مهلت دارد که آن را بررسی کند. شهرهایی هم که برای انتقال شناسایی شده‌اند همدان، خمین، سمنان و پرنداند. باید کار کارشناسی روی آن انجام گیرد. خجسته در پاسخ به سؤالی در مورد شایعات رفتن استاندار از استان هم گفت: استاندار را وزیر کشور تعیین می‌کند اما ما از هر کسی که کار می‌کند حمایت می‌کنیم.

نماینده مردم همدان و فامنین در مجلس در پاسخ به سؤالی در مورد چرایی توقف اصل ۶۴ قانون اساسی و افزایش پیدا نکردن تعداد نمایندگان هم گفت: این طرح که بهار و کبودراهنگ هم جزو آن است بنا به دلایلی به تأخیر افتاده است.

خجسته در مورد پیگیری پروژه‌های همدان هم گفت: در فرودگاه همدان زمانی امکان پرواز خارجی نبود، اکنون ۲۱ میلیارد برای برج مراقبت و ترمینال آن قرار شده در سال ۹۴ و ۹۵ تأمین شده است.

یادداشت روز

رقابت بانک‌ها در امور خیر به نفع توسعه استان

۱- هفته گذشته ۶ کتابخانه که توسط بانک پاسارگاد در استان ساخته شده بود، افتتاح شد تا در شرایط کمبود اعتبار و کندی ساخت‌وسازها هدیه‌ای فرهنگی از سوی مؤسسه‌ای اقتصادی به مردم استان باشد. البته بانک خصوصی پاسارگاد این طرح‌ها را در ۲ شهرستان اجرا کرده بود و انتظار می‌رود شهرستان‌های دیگر استان هم از نیت خیر این بانک بهره‌مند شوند.

۲- استاندار همدان همواره از بانک‌های خصوصی برای مشارکت مورد انتظار نداشتن در توسعه استان گله‌مند است اما نیکبخت اکنون در ابراز این گله‌مندی باید حساب بانک پاسارگاد را جدا کند و با احترام از این بانک یاد کند.

پاسارگاد نشان داده که می‌تواند به توسعه استان بخصوص در زمینه‌های فرهنگی کمک شایانی داشته باشد.

۳- قرار است بانک ملی برای کبودراهنگی‌ها درمانگاه خیریه بسازد و کلنگ آن روز شنبه با حضور مسئولان استانی و کشوری به زمین زده شد.

بانک‌های دولتی همت خوبی در حمایت از تولید و مشارکت قابل توجهی در طرح‌های تولیدی استان دارند اما کمتر در زمینه‌های خیریه و عمومی ورود داشته‌اند و اقدام امروز بانک ملی می‌تواند و باید الگویی برای سایر بانک‌ها در انجام امور خیر و به یادگار گذاشتن مراکز خیریه مانند درمانگاه در استان باشد.

۴- در اقدام دیروز بانک ملی نام مدیرعامل آن، دکتر همتی که اصالتاً کبودراهنگی است، بیش از همه می‌درخشد اما نباید تصور شود که این حرکت نوعی نگاه ویژه به این شهرستان بوده است؛ زیرا این اختیارات در بانک ملی وجود داشته و اکنون با پیگیری‌های استان از این اختیارات استفاده شده است.

ضمن آنکه کبودراهنگ مطالبات بسیاری دارد و خیلی‌ها که باید برای آن کاری می‌کردند، نکردند و اکنون هم نباید از کسی که قدمی در خدمت به این شهرستان برداشته، گلایه کنند.

مدیرانی مانند همتی باید حمایت شوند تا بتوانند به تمام مطالبات استان که در راه توسعه و منافع عمومی است یا استفاده از اختیارات کامل پاسخ دهند.

۵- در اخبار آمده است که یکی از بانک‌های خصوصی استان به لحاظ سپرده‌پذیری مردم رتبه اول را در استان دارد اما کار اصلی این بانک در قبال این اعتماد مردم تنها پول‌بازی است به این معنی که با ارائه تسهیلات با سودهای بالا، پول روی پول بانک می‌گذارد و هیچ کمکی به توسعه و پیشرفت و رفاه مردم استان ندارد.

انتظار می‌رود این بانک که گویا هنوز مجوز فعالیت به عنوان بانک را هم ندارد، با الگو گرفتن از بانک‌های دولتی در امور تولیدی و بانک‌های پاسارگاد و ملی در امور خیریه و عمومی، اعتماد مردم استان را بیشتر کسب کرده و آن را حفظ کند.

۶- بانک‌ها می‌توانند پول‌های مردم را به سمت تولید، خیریه، اشتغال، رفاه و توسعه و پیشرفت هدایت کنند به شرط آنکه مردم را در منافع بانک شریک بدانند. امروز مردم استان همدان در منافع بانک‌های یاریگر تولید و منفعت‌رسان به عموم شریک هستند و امید است همه بانک‌ها در این راه گام برداشته و مرم را شریک خود به صورت واقعی و با انجام اموری همچون بانک پاسارگاد و بانک ملی بدانند.

خبر

نگاه استانی در شبکه همدان

مدیرکل صداوسیمای مرکز همدان گفت: صداوسیمای مرکز همدان توانسته است با همه محدودیت‌ها و موانع درصد پوشش رسانه‌ای خود را به ۹۳ درصد برساند.

به گزارش روابط عمومی صداوسیمای مرکز همدان حسین میسر در آیین افتتاح فرستنده‌های تلویزیونی در صداوسیمای مرکز همدان با اشاره به توانمندی‌های صداوسیمای مرکز همدان اولویت صداوسیمای مرکز همدان را توجه به اولویت‌های بومی و محلی دانست و افزود: ساخت مستندها، تله فیلم‌ها و فیلم‌های سینمایی با نگاه ویژه به لهجه‌ها و گویش‌ها و آداب و رسوم محلی و استانی نشان‌دهنده این رویکرد است.

وی خاطرنشان کرد: با افتتاح این فرستنده‌ها بیش از ۱۴۴ هزار نفر در ۱۸۳ روستا از ۲۰ کانال و شبکه رادیویی و تلویزیونی بهره‌مند می‌شوند.

با خبر شدیم که آقای فتحعلی حسینی، فرماندار رزن داغدار شدند ضمن تسلیت این ضایعه مجلس ختم آن مرحوم امروز یکشنبه از ساعت ۹:۳۰ الی ۱۱:۳۰ در مسجد روستای کوریجان برگزار می‌شود.

shenide@hamedanpayam.com

شنیده‌ها

۱- ساخت مدرسه فولاد ویان در کبودراهنگ به‌زودی آغاز می‌شود. گویا فولاد ویان هزینه‌های نوسازی یک مدرسه در کبودراهنگ را پذیرفته است. گفتنی است احتمال فعالیت‌های خیرخواهانه دیگر از سوی این شرکت فولادی و ساخت یک مدرسه از سوی بانک ملی در این منطقه افزایش یافته است.

۲- رئیس شورای هماهنگی اصلاح‌طلبان تغییر می‌کند. گویا این تغییر به دلیل پایان دوره رئیس قبلی است. گفتنی است ریاست این شورا در دوره اخیر با دبیر حزب کارگزاران در استان بود.

۳- آمادگی استان برای مقابله با بحران زیر سؤال رفته است. گویا حوادث باد اخیر در همدان دلیل زیر سؤال رفتن این آمادگی است. گفتنی است در اثر باد شدید ۲ تابلوی تبلیغاتی و داربستی بزرگ سقوط کرده اما خسارت جانی به دنبال نداشته است.

۴- فرودگاه همدان برای تبدیل به واحد تجاری مستقل باید آماده شود. گویا شرکت فرودگاه‌های کشور تصمیم گرفته فرودگاه‌ها را به واحد تجاری مستقل تبدیل کند. گفتنی است این اقدام با راهبرد ایجاد شرکت مجازی پیش خواهد رفت و فرودگاه بندرعباس به عنوان نخستین نمونه برای اجرای این راهبرد در نظر گرفته شده است.

۵- با نزدیک شدن به زمان ثبت‌نام داوطلبان انتخابات مجلس دهم گمانه‌زنی‌ها شدت یافته است. گویا انتشار لیست داوطلبان حوزه‌های انتخابیه در فضای مجازی پررونق‌ترین نوع گمانه‌زنی است. گفتنی است نگاهی به برخی لیست‌ها حکایت از کاندیداسازی در برخی گروه‌ها دارد.

خبر

تردد ۳ میلیون دستگاه خودرو از جاده‌های همدان

بیش از ۳ میلیون تردد در ۱۰ روز گذشته از جاده‌های این استان صورت گرفته است.

رئیس پلیس راه استان همدان گفت با آغاز سفر زائران برای حضور در آیین اربعین در کربلای معلا شاهد ترافیک سنگین و نیمه‌سنگین در جاده‌های برون‌شهری این استان بودیم.

مهدی شاکری در گفت‌وگو با ایرنا افزود: طرح اربعین حسینی از ابتدای ماه جاری با هدف ایمن سازی جاده‌ها برای زائران حسینی به اجرا درآمد که در ۳ روز آغاز این طرح شاهد افزایش ۲۵ درصدی تردد در جاده‌های این استان بودیم. وی بیان کرد: به منظور ایمن کردن مسیر بیش از ۲۰۰ نیروی موتوری، پیاده به جمع نیروهای پلیس راه این استان افزوده شدند. شاکری اضافه کرد: تدابیر انتظامی پیش بینی شده و حضور منظم و ساماندهی شده عوامل پلیس راه موجب کاهش ۶۳ درصدی متوفیان و ۴۲ درصدی مجروحان سوانح برون‌شهری در ۱۰ روز گذشته شد. رئیس پلیس راه استان همدان اعلام کرد: طبق آمارهای موجود در سوانح برون‌شهری آذرماه امسال ۹ نفر جان باخته و ۵۴ نفر نیز مجروح شدند. شاکری اضافه کرد: در ۱۰ روز گذشته تنها یک درصد جابه‌جایی مسافران توسط اتوبوس صورت گرفته و مابقی توسط دیگر خودروهای عمومی و شخصی انجام شده است.

وی یادآوری کرد: با توجه به همزمانی بازگشت زائران اربعین حسینی و مسافران تعطیلات آخر هفته، روز گذشته شاهد ترافیک سنگین در جاده‌های همدان- کرمانشاه و همدان- تهران بوده به‌گونه‌ای که تردد به کُندی انجام شد. وی افزود: همچنین خودروها در بعضی از مقاطع جاده پشت جریان ترافیک متوقف شده و به علت کندی حرکت وسایل نقلیه شمار سوانح خسارتی جزیی زیاد بود.

ایستگاه‌های صلواتی همدان برای پذیرایی از زائران تا ۱۶ آذر فعال است

ایستگاه‌های صلواتی استان همدان برای پذیرایی از زائران حسینی از ششم آذرماه فعال بوده و تا ۱۶ آذرماه به ارائه خدمات می‌پردازند.

معاون فرهنگی سپاه انصارالحسین(ع) استان همدان با اشاره به راه‌اندازی ایستگاه‌های صلواتی در مسیر تردد زائران کربلای معلی در همدان اظهار کرد: ۲۸ ایستگاه صلواتی استقبال از زائران اربعین حسینی در استان همدان برپا شد.

علی بقایی در گفت‌وگو با فارس با بیان اینکه این ایستگاه‌ها از ششم آذرماه فعال بوده و تا ۱۶ آذرماه به ارائه خدمات می‌پردازند، گفت: بسیجیان شهر همدان در راستای ارائه خدمات به زائران حسینی وارد عرصه شده‌اند و در این مسیر با جان و دل کار می‌کنند.

معاون فرهنگی سپاه انصارالحسین(ع) استان همدان ادامه داد: با برنامه‌ریزی‌های صورت گرفته در شهرستان اسدآباد ۶ ایستگاه فعال شده و به زائران کوی حسینی خدمات ارائه می‌دهد.

وی از فعالیت ۸ ایستگاه صلواتی در شهر همدان خبر داد و گفت: ۳ ایستگاه نیز در شهرستان بهار، ۲ ایستگاه در رزن، یک ایستگاه در شهر قهاوند، ۲ ایستگاه در کبودراهنگ، ۲ ایستگاه در فامنین، دو ایستگاه در ملایر و ۲ ایستگاه نیز در نهاوند فعال است.

پیام تاریخ، تمدن و فرهنگ مادستان
The Message Of Madestan's History & Civilization & Culture
روزنامه همدان پیام
۳
یکشنبه ● ۱۵ آذرماه ۱۳۹۴ ● شماره ۲۵۱۵
خبر
khabar@hamedanpayam.com

ایجاد کانون‌های سلامت روان در دانشگاه بوعلی‌سینا

معاون دانشجویی دانشگاه بوعلی‌سینا با اشاره به فعالیت‌های فرهنگی معاونت دانشجویی، به بیان اقدامات انجام شده توسط این معاونت برای جلوگیری از به دام افتادن دانشجویان در دام اعتیاد و شبکه‌های مجازی پرداخت.

سید رسول عمادی در گفت‌وگو با ایسنا، اظهار کرد: انجام مشاوره دانشجویی، ارتباط با دانشجویان و راهنمایی آنان، ایجاد کانون‌های سلامت روان و تشکیل کارگاه‌های پیشگیری از سوی مراکز مشاوره دانشگاه از جمله تدابیر معاونت در خصوص جلوگیری از به دام افتادن دانشجویان در دام اعتیاد و شبکه‌های مجازی است. وی در ادامه به تعداد خوابگاه‌های دانشجویی دانشگاه بوعلی اشاره و تصریح کرد: در حال حاضر در سطح دانشگاه ۱۶ بلوک و در خارج از دانشگاه ۵ خوابگاه دانشجویی دارای مجوز در حال فعالیت هستند. عمادی عنوان کرد: معاونت دانشجویی نظارت مستمری بر خوابگاه‌های خصوصی و دولتی دارد علاوه بر این صندوق رفاه دانشجویان نیز به طور پیوسته به وضعیت خوابگاه‌ها نظارت می‌کند.

وی در ادامه از برگزاری انتخابات شورای صنفی دانشگاه یاد کرد و گفت: بر اساس آیین‌نامه شورای صنفی و دستورالعمل اجرایی در جهت تقویت حضور و مشارکت دانشجویان در نظام تصمیم‌سازی و برنامه‌ریزی برای ارائه خدمات بهتر انتخابات شورای صنفی، رفاهی دانشجویان دانشگاه برگزار شد. وی با بیان اینکه در این انتخابات ۷ نفر به عنوان عضو اصلی و ۳ نفر به عنوان علی‌البدل انتخاب شدند، تصریح کرد: انتخابات شورای صنفی هر ساله در دانشگاه در ماه‌های اولیه نیمسال اول تحصیلی انجام می‌شود. وی در ادامه به وظایف شورای صنفی اشاره کرد و افزود: رسیدگی به امور رفاهی دانشجویان، امور مربوط به غذا و بهداشت محیط غذاخوری، ارائه پیشنهاد و تسهیل در ارائه خدمات و تبادل‌نظر با مسئولان از جمله وظایف شورای صنفی است.

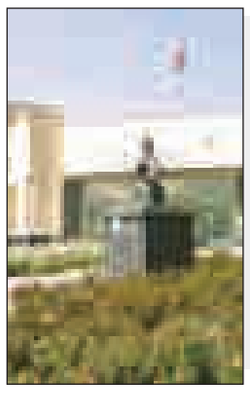

با حضور مدیرعامل و استاندار انجام شد

کلنگ زنی درمانگاه خیریه بانک ملی در کبودراهنگ

استاندار همدان چند ماه بود که در جلسات متعدد از وام‌های ازدواج و منابع اختصاص یافته به این بخش و روند اعطای آن به متقاضیان ناراضی بود و هر بار بانک‌ها را به باد انتقاد می‌گرفت. ولی وقتی روز گذشته مدیرعامل بانک ملی ایران برای کلنگ‌زنی پروژه درمانگاه خیرساز توسط همین بانک، به کبودراهنگ آمده بود فرصتی دست داد تا نیکبخت از عبدالناصر همتی بخواهد عنایت ویژه به وام‌های ازدواج استان همدان و مخصوصاً شهرستان کبودراهنگ داشته باشد.

البته نیکبخت در فرصت به دست آمده، از همتی خواست تا بانک ملی در اجرای طرح‌های اساسی سرمایه‌گذاران در کبودراهنگ هم مشارکت و همکاری ویژه‌ای داشته باشد. وی در ادامه سخنانش گفت که با شناختی که از همتی دارم و با کارهایی که اخیراً برای نجات بانک ملی کشور از مشکلات پیش رویش انجام داده، می‌دانم که این شهر را می‌تواند به یکی از شهرهای پیشرفته کشور تبدیل کند.

پورمختار، نماینده شهر کبودراهنگ هم از تعدادی مشکل در این شهر از جمله اعطای تسهیلات به مشاغل خانگی نام برد که همتی وقتی پای تریبون آمد، در پاسخ گفت هرچند میلیارد تومان برای این طرح احتیاج دارید اعلام کنید تا طوماسی، مدیر امور شعب بانک ملی استان پیگیری کند؛ این بانک برای پرداخت تسهیلات به این استان هیچ مشکلی ندارد. از آنجا که مدیرعامل بانک ملی اهل کبودراهنگ است، گفت که «شرمنده‌ام آنطور که باید و شاید به کبودراهنگ رسیدگی نکرده‌ام. از یکسال گذشته تا امروز که مجدداً به این شهر آمدم هیچ تغییری در شهرستان رخ نداده است. ولی این‌بار پیشنهاد داده‌ام که بانک ملی چند پروژه در کبودراهنگ آغاز کند و اگر سرمایه‌گذاری هم برای طرح‌ها وجود نداشت، بانک ملی به طور خاص برای این شهر اقداماتی انجام دهد.»

عبدالناصر همتی ادامه داد: چون عمرمان در این سمت کوتاه است پس باید از فرصت به دست آمده استفاده کنیم و برای این شهر کاری انجام دهیم. البته نمی‌خواهم پارتی‌بازی کنم؛ چون پارتی‌بازی‌ها قبلاً انجام شده و حالا فقط وقت کار است و در این عمر کوتاه در تصدی‌گری‌ام در این سمت می‌خواهم اقدام خاصی برای کبودراهنگ و استان همدان انجام دهم.

همتی خطاب به استاندار، نماینده کبودراهنگ، مدیران بانک ملی استان و مسئولان حاضر گفت که هر کاری که فکر می‌کنید در این شهر و روستاها تحولی ایجاد می‌کند بگویید من آمادگی انجام آن را دارم. هر کس مسئول پیگیری امور است بیاید و بگوید این چند طرح را داریم ولی برای انجام آن پول نداریم یا کم داریم، بانک ملی به آن پروژه‌ها کمک خواهد کرد و برای کبودراهنگ و استان همدان هیچ محدودیت مالی نداریم.

وی سپس گفت: از آنجا که اولویت توسعه استان همدان کشاورزی است باید به صنایع تبدیلی هم توجه کرد و پذیرفت که این استان به این صنایع نیاز دارد، پس طرح‌های مربوط به آن را هم معرفی کنید.

همتی سپس به برخی مشکلات پیش روی بانک‌ها اشاره کرد و گفت که اکنون ۹۰ درصد تأمین مالی کشور به دست بانک‌ها و ۱۰ درصد هم در دست بازار سرمایه و سرمایه‌گذاری خارجی است در صورتی که باید سهم بانک‌ها در تأمین مالی کشور ۵۰ درصد بیشتر نباشد.

وی ادامه داد: ۹۸ درصد از تسهیلات قرض‌الحسنه تعلق گرفته به استان در سال ۹۳، پرداخت شده است. به گفته همتی دولت به بانک ملی ۲۰ هزار میلیارد تومان بدهکار است در صورتی که کل بودجه یک سال عمرانی ۳۰ هزار میلیارد تومان است و باید بگویم هیچگاه وضعیت اقتصادی کشور به بدی حال حاضر نبوده که حتی برای خرج‌های روزمره خود بماند. همتی ادامه داد: امسال مردم احساس می‌کنند ۱۰ درصد فقیرتر از ۲، ۳ سال گذشته شده‌اند ولی با به نتیجه رسیدن نهایی برجام و سرمایه‌گذاری‌های خارجی به حدوداً ۸ درصد رشد اقتصادی خواهیم رسید.

کبودراهنگ شهری استثنایی در کشور است

استاندار هم وقتی پای تریبون آمد تأکیدش بر رسیدگی بیشتر مدیرعامل کبودراهنگی بانک ملی ایران، به شهر کبودراهنگ بود. محمدناصر نیکبخت در ابتدا درخواست‌هایی مانند افزایش وام‌های ازدواج و قرض‌الحسنه و مشارکت و کمک بانک ملی در طرح‌های اقتصادی توجیه‌دار به سرمایه‌گذاران در کبودراهنگ بود و در ادامه سخنانش گفت که کبودراهنگ یکی از استثنایی‌ترین شهرستان‌ها از نظر جمعیت روستانشین است، به طوری که بیش از ۸۲ درصد از جمعیت این شهرستان روستایی و ۱۸ درصد شهرنشین هستند در صورتی که نسبت شهری به روستایی در استان همدان ۵۹ درصد است و ۴۱ درصد بقیه هم روستانشین هستند. بنابراین این برای کبودراهنگ یک مزیت به حساب می‌آید و آن را باید حفظ کنیم که در این میان نظر همتی به این شهرستان اهمیت بالایی دارد و با رسیدگی و پرداخت تسهیلاتی که برای کبودراهنگ درخواست کردم می‌توانیم این تناسب را حفظ کنیم.

نیکبخت سپس به شرکت فولاد ویان اشاره کرد و گفت که اگر کمک مستقیم آقای همتی در این طرح و چند طرح دیگر نبود قطعاً با مشکلاتی مواجه می‌شدند. در صورتی که در جلسه‌ای شاهد بودم کارشناسانی شکست طرح را اعلام کردند ولی همتی با علم و شجاعتی که دارد، نشان داد می‌تواند واحدی با این عظمت را نجات دهد.

وی ادامه داد: به چنین طرز تفکراتی در کمک به تولید و سرمایه‌گذاران برای رونق اقتصاد نیاز داریم. نیکبخت سپس رضایت خود را از عملکرد بانک ملی استان اعلام کرد و گفت که بانک ملی در مقطعی با مشکلاتی مواجه شد و نتوانست انتظارات را برآورده کند. ولی اخیراً در استان جایگاه خودش را پیدا کرده و این به خاطر حمایت‌های همتی و تلاش‌های طوماسی و همکارانش در توسعه استان است.

بانک‌ها به شغل خانگی در کبودراهنگ وام بدهند

رئیس کمیسیون اصل ۹۰ هم که در این جلسه حضور داشت از توجه نداشتن به صنعت استان انتقاد کرد و گفت که زمانی به مسئولان استان همدان تأکید کردند که صنعت را به همدان ببرید ولی گفتند پتانسیل کشاورزی همدان بالاست، آب هم داریم و نیازی به صنعت نداریم، در صورتی که توسعه و رشد همه‌جانبه نیازمند نگاه همه‌جانبه به استان است. امروز به صنعتگران هم نیاز داریم و در حال حاضر در حوزه صنعت ۵ مورد را پیگیری می‌کنیم که نیازمند حمایت‌های بانک هستند. محمدعلی پورمختار ادامه داد: فولاد ۲۵۰ تنی شرکت ویان، واحد خودروسازی، واحد بزرگ قطعه‌سازی، گندله‌سازی ۵۰۰ هزار تنی فولاد و غار علیصدر نیازمند حمایت بانک و همت عمومی دارند که اگر این ۵ پروژه را به انجام برسانیم ۲ هزار شغل برای استان ایجاد می‌شود.

از یکسال گذشته تا امروز که مجدداً به این شهر آمدم هیچ تغییری در شهرستان رخ نداده است. ولی این‌بار پیشنهاد داده‌ام که بانک ملی چند پروژه در کبودراهنگ آغاز کند و اگر سرمایه‌گذاری هم برای طرح‌ها وجود نداشت، بانک ملی به طور خاص برای این شهر اقداماتی انجام دهد

وی سپس گفت که در لایحه خروج از رکود که اخیراً توسط دولت تهیه و ارائه شد، قرار شد بانک‌ها این انقلاب مهم اقتصادی را مدیریت کنند. این بسته شامل حمایت از واحدهای تولیدی صنعتی، معدنی و کشاورزی است. همچنین در این بسته به مشاغل سطوح زیرین و خانگی هم توجه شده که برای شهرستان‌های کبودراهنگ و بهار پیشنهاد دادیم که همتی برای هزار نفر وام قرض‌الحسنه تعیین کند.

وی سپس اضافه کرد: هنرستانی که در کبودراهنگ در حال نوسازی است تا هفته آینده به بهره‌برداری خواهد رسید.

پورمختار به نیازهای دیگر کبودراهنگ اشاره کرد و گفت که در ۲ بخش شیرین‌سو و گل‌تپه شعب بانک ملی نداریم و با توجه به فاصله ۶۰ کیلومتری از مرکز شهر برایشان سخت است که این مسیر را برای استفاده از این شعب طی کنند.

کمبود دستگاه‌های سی‌تی‌اسکن داریم

رئیس دانشکده علوم پزشکی همدان هم در ابتدای سخنانش به کم‌توجهی شهرهای شمالی استان در حوزه بهداشت و درمان اشاره کرد و گفت: این قسمت از استان نسبت به شهرهای جنوبی استان کمتر توسعه‌یافته هستند. هرچند که در ۲ سال اخیر در کبودراهنگ اتفاقات خوبی از جمله اجرای ۵ پروژه انجام شده است.

موسوی‌بهار توضیح داد: در حال حاضر در این شهرستان بلوک‌های زایمان ایجاد می‌کنیم که زنان زائو بتوانند در کنار محارمشان و کمک آنها زایمان راحتی داشته باشند. وی ادامه داد: همچنین در حال گسترش اورژانس و ICU در این شهرستان هستیم ولی با مشکل کمبود دستگاه‌های سی‌تی‌اسکن به مبلغ حدوداً ۲ میلیارد تومان و آمبولانس مواجه هستیم. به گفته وی تاکنون ۱۵ آمبولانس تأمین شده و حدود ۲۵ آمبولانس دیگر هم به‌زودی تهیه خواهد شد. در همین حال بود که نیکبخت، استاندار اعلام کرد به برکت سفر همتی کل تأمین هزینه دستگاه‌های سی‌تی‌اسکن کبودراهنگ را خودم انجام می‌دهم و نگران این مسأله نباشید.

موسوی‌بهار در پایان سخنانش صحبت‌هایی با این مضمون داشت که: وقتی با تدبیر و اعمال عقلانی جلو برویم، آسمان و زمین و خدا هم مهربان‌تر می‌شوند و آسمان هم تحریم‌هایش را کنار می‌گذارد.

پاسخ «نه» را حذف کردیم

رئیس امور شعب بانک ملی استان همدان هم که میزبان این مراسم بود، در ابتدای سخنانش گفت که از ابتدای تصدی‌گری‌ام در این سمت به همراه کارشناسان بانک ملی و اعضای کمیسیون، ۲ برنامه را به طور جدی پیگیری کرده‌ام. یکی از برنامه‌ها حذف «نه» گفتن به مشتری‌های این بانک بوده است به طوری که با پاسخ منفی، انرژی بانک و مشتری را هدر نداده‌ایم.

محمد طوماسی ادامه داد: در ابتدای کار متوجه شدیم بانک ملی به کسانی که تسهیلات پرداخت کرده متفرق شده‌اند و وقت زیادی برای دریافت تسهیلات سرمایه در گردش در بانک‌ها گذاشته‌اند بنابراین سعی کردیم آنها را به بانک ملی سوق دهیم و تاکنون هم هیچ‌یک از آنها از این بانک جواب منفی نشنیده‌اند و کارشناسانمان پیگیر امورشان بوده‌اند و افتخارمان هم این است که موجب نشده‌ایم که تولیدکننده یا کارگری با «نه» گفتن ما بیکار شود.

وی درباره امور پیگیری شده توسط این بانک هم گفت: در سال ۹۳ یک مدرسه ۶ کلاسه داشتیم که توانستیم جزو ۲ استانی باشیم که کار آن را به پایان برسانیم، شعبه‌ای هم در استان وجود داشت که در شأن مشتریان نبود و توانستیم شعبه‌ای آبرومندانه احداث کنیم تا در خدمت مشتریان این شهر باشد. اکنون هم شاهد کلنگ‌زنی این درمانگاه در استان هستیم که ادامه سیاست‌های دولت تدبیروامید است.

در پایان مراسم سخنرانی، کلنگ درمانگاه خیرساز کبودراهنگ توسط استاندار و مدیرعامل بانک ملی کشور زده شد. احداث این درمانگاه توسط بانک ملی استان همدان با برآورد احتمالی ۶ میلیارد تومان انجام خواهد شد.

میهمانان حاضر پس از این مراسم از مزرعه احیایی در کبودراهنگ بازدید کردند که استاندار در این مراسم خطاب به کارشناس گاوداری این مزرعه گفت که اگر تا این هفته به مسائل این گاوداری رسیدگی نشود، خودم سرمایه‌گذار آماده‌ای دارم که معرفی خواهم کرد.

وعده

باتمام آزادراه همدان-ساوه تا پایان سال
(امیر خجسته نماینده مردم همدان و فامنین در مجلس: ۹۴/۰۹/۱۴)

یادداشت

بررسی بودجه سنواتی در مجلس و رسالت مهم نمایندگان استان

بر اساس اعلام معاون رئیس‌جمهور و رئیس سازمان مدیریت و برنامه‌ریزی کشور، لایحه بودجه سال آینده این هفته به مجلس شورای اسلامی تقدیم می‌شود.

اهمیت این موضوع به‌ویژه در استانی مثل همدان که با مسائل و چالش‌های متعددی در بحث طرح‌های عمرانی بزرگ مواجه بوده و رشد اقتصادی و توسعه پایدار آن مستلزم اجرا و عملیاتی شدن این طرح‌ها و بهره‌برداری به موقع از آنهاست، کاملاً روشن است؛ چراکه توسعه استان در گرو تحرک اقتصادی و روند پرشتاب فعالیت‌های اقتصادی و اصلاح زیرساخت‌هاست و در این راستا بحث اعتبار، بودجه و اختصاص و جذب منابع از اهمیت خاصی برخوردار است.

بر این اساس، انتظار می‌رود تلاش‌ها و پیگیری‌ها به‌گونه‌ای باشد که بودجه سال آینده استان تفاوت‌های زیادی با موارد قبلی داشته و زمینه‌های تحول و رشد پرشتاب اقتصادی را در استان فراهم نماید.

از سوی دیگر نمایندگان استان در بحث پیگیری‌ها و تلاش برای جذب بودجه در بخش‌های مختلف برای استان رسالت مهمی را بر عهده دارند و انتظار می‌رود مجمع نمایندگان استان در این راستا به‌گونه‌ای شایسته نقش‌آفرینی کنند.

نکته قابل توجه در این راستا آن است که نمایندگان نباید تحت تأثیر مباحث انتخابات اهمیت بودجه را فراموش نکنند، ضمن این که علاوه بر بحث بودجه سنواتی، لایحه برنامه ششم نیز از جمله اولویت‌های امسال مجلس در ماه‌های آتی است و لذا مباحث انتخابات نباید این‌گونه موضوعات را تحت شعاع خود قرار دهد و نمایندگان استان با در نظر گرفتن نیازها و اولویت‌های استان پیگیری‌های خود را در این زمینه داشته باشند. تجربه نشان داده که هرگونه اهمال و کوتاهی در این زمینه، مشکلات متعددی را در آینده ایجاد کرده و کمبود اعتبارات و تأمین نشدن منابع لازم به‌ویژه در برهه‌های مهم و ماه‌ها و فصولی که از جهت کار و فعالیت مستمر اقتصادی برای استان اهمیت دارند، به صورت موانعی بزرگ، روند رشد و توسعه استان را کُند می‌کند.

به هر حال، زمان بررسی لایحه بودجه سال ۹۵ در مجلس شورای اسلامی، فرصت مناسبی است تا نمایندگان استان در بحث پیگیری‌ها به‌گونه‌ای عمل کنند که بودجه سال آتی استان با نیازها و الزامات آن تناسب داشته و با عملیاتی شدن آن، زمینه‌های توسعه استان فراهم شود.

در نخستین نشست استانی سازمان‌های مردم‌نهاد محیط زیست و منابع طبیعی کشور مطرح شد

بالا بردن علم NGOها و قدرت تأثیرگذاری آنها

NGOها مطالبه‌گر باشند

روز گذشته اداره کل حفاظت محیط زیست استان همدان میزبان نخستین نشست استانی شورای هماهنگی سازمان‌های غیردولتی محیط زیست و منابع طبیعی کشور بود. نشستی با حضور نمایندگان سازمان‌های غیردولتی در شورای تدوین برنامه ششم توسعه در همدان که انجمن‌های مردم نهاد هر یک گوشه‌ای از کار را گرفته بودند و توضیحاتی هم ارائه می‌دادند. البته بر روی آموزش و بالا بردن اطلاعات علمی و کارشناسی NGO ها و همچنین روحیه مطالبه‌گری تأکید می‌شد تا بر اثرگذاری اقدامات آنها بیفزاید.

محمد کریمی، یکی از فعالان محیط زیست استان است که دغدغه‌هایش نشان می‌داد که دوره حیات NGOاش بالاست و به گفته وی، در این مدت شاهد رویدادهای طبیعی بسیاری بوده است که متأسفانه از بین رفته‌اند.

وی از تمایل سازمان‌های مردم‌نهاد محیط زیست برای توسعه گفت و اینکه متهم هستیم مانع توسعه‌ایم؛ اما توسعه شیرین‌تری را می‌خواهیم.

کریمی از ناشناخته ماندن پتانسیل‌های طبیعی منطقه گفت و اینکه اگر اقدامی شده، در حدِ حرف بوده است. آمایش سرزمین استان هم عملی نشد.

وی در ادامه به تشریح وضعیت و ارائه نکاتی از ارزیابی زیست‌محیطی پروژه‌ها پرداخت. به گفته کریمی، تغییر روند انتخاب افراد برای مطالعه ارزیابی زیست‌محیطی توسط کارفرما، توجه بیشتر به انسان و مناطق بومی تا به مسائل فنی، لزوم قوت بخشیدن بر سر مطالعات فرهنگی- اجتماعی به همراه پیوست فرهنگی، توجه به آینده‌نگری پروژه و... از مهمترین مسائلی است که باید در مطالعه زیست‌محیطی پروژه‌ها مدنظر باشد.

این فعال زیست‌محیطی بر بهره‌گیری از مشاوران بومی تأکید کرد و گفت: اشتغالزایی به عنوان یک امتیاز مثبت در مطالعات، ارزیابی می‌شود؛ در صورتی که در برخی موارد اشتغال چند صد نفری به بیکاری چند هزار نفری منجر می‌شود؛ به طور مثال همین نیروگاه مفتح همدان.

مدیرکل حفاظت محیط زیست استان همدان سخنران دیگر این مراسم بود. محمدرضا محمدی از میزبانی منتخبان تشکل‌های محیط زیستی و منابع طبیعی کشور در همدان در چند روز گذشته خبر داد و بر مروری بر فرآیند بخش محیط زیست قانون‌های اول تا پنجم توسعه و دلایل توفیق نداشتن آنها توسط سازمان‌های مردم‌نهاد تأکید کرد.

به گفته وی، روحیه کنش‌گری و مطالبه‌گری در مسائل پیگیری مؤثر هستند که انگیزه را بیشتر می‌کند تا محیط‌زیست از فضای ویترینی و تزئینی بودن خارج شود.

مدیرکل محیط زیست استان معتقد است: هر چقدر اشرافیت داده‌های NGOها بیشتر شود، قدرت چانه‌زنی و وزن تشکل‌ها هم بالاتر می‌رود و شرایط بهتری را برای حرف‌شنوی مخاطبان ایجاد می‌کند.

محمدی در ادامه از آنجایی که ۱۴ آذرماه روز آشنایی با تغییرات آب‌وهوایی بود که برای مواجهه بهتر با این پدیده مخرب حیاط بشری، تأکید کرد. وی همچنین ابلاغ سیاست‌های کلی محیط زیست توسط مقام معظم رهبری را نقشه راه حفاظت محیط زیست کشور برشمرد تا مبنای فعالیت‌های همگان قرار گیرد.

قانون ششم توسعه برای محیط‌زیست

در ادامه این نشست که هدف اصلی آن‌هم ارائه پنل قانون ششم توسعه (تبیین برنامه‌های بخش محیط‌زیست برنامه ششم توسعه کشور) بود، توسط بابک مغازه‌ای و سیاوش آقاخانی، نمایندگان سازمان‌های غیردولتی در شورای تدوین برنامه تشریح شد. نمایندگانی که ۲ حق رأی با حداکثر نفوذپذیری در این شورا را در دست داشتند و یکی از آنها همدانی بود که این مهم به گفته حاضران، بلوغ فکری تشکل‌های زیست‌محیطی را نشان می‌دهد. این نمایندگان ابراز امیدواری کردند این سند با کمترین تغییر در مجلس تصویب شود.

همچنین بر این مهم تأکید کردند که به منظور اجرایی شدن بندهای مرتبط با محیط‌زیست در برنامه ششم توسعه از نخستین سال اجرای این برنامه، قرار است کارگروه نظارتی تشکیل شود.

آنها یکی از ویژگی‌های بارز و مهم سازمان‌های مردم‌نهاد را پایداری آنها دانستند و از تشکیل شورای برنامه‌ریزی استان‌ها خبر دادند که قرار است سمن‌ها در این شورا حضور فعال داشته باشند.

نظارت بر اجرا توسط تشکل‌های مردم‌نهاد، تدوین برنامه استانی محیط زیست با حضور سمن‌ها، تأکید بر احکام دائمی، تشکیل کارگروه‌های نظارتی، آموزش، تأکید بر مدارس جامع زیست‌محیطی، تقلیل سن معاینه فنی خودرو از ۵ سال به ۲ سال، تدوین برنامه مبارزه با پدیده تغییر اقلیم، نشر و مالیات کربن، اصلاح الگوی کشت و آبیاری، تثبیت حاکمیت محیط زیست در مناطق ۴گانه، ممنوع شدن قطع درختان جنگلی و برداشت صنعتی از جنگل‌ها، توقیف کشاورزی در مناطق درگیر با بحران آب، و بازیافت از جمله بندهای مصوب در شورای تدوین برنامه ششم توسعه اعلام شد. همچنین در مجموع همه دستگاه‌ها در حفظ و احیای بهره‌برداری پایداری موظفند.

اعلام آمادگی کانون وکلا برای تخریب محیط‌زیست

جلایی، دبیر کمیسیون حقوق بشر کانون وکلای استان همدان است که از همان ابتدا از درگیری این کانون برای استقلالش گفت که اگر وکلا مستقل نباشند، موفق هم نخواهند بود.

وی حقوق بشر را در ۳ نسل، مدنی- سیاسی، اقتصادی، اجتماعی و فرهنگی و حقوقی چون حق محیط‌زیست و... برشمرد که متأسفانه نسل اقتصادی، اجتماعی و فرهنگی مورد توجه قرار نمی‌گیرد. جلایی حقوق محیط‌زیست و دستیابی به محیط زیست سالم را حق بشری دانست و آمادگی کانون وکلا را به سازمان‌های مردم‌نهاد در تخریب محیط‌زیست اعلام کرد.

وی معتقد است: در جاهایی نیازمند کار عملی هستیم و نگرانی‌ها با برگزاری سمینار و... رفع نمی‌شود؛ بلکه با حقوقی کردن آنها صرف‌نظر از نتیجه کار، بهره‌وری بالاتری دارد.

تأکید بر مطالبه‌گری مدون

شیرانی، نماینده سازمان‌های مردم‌نهاد در هیأت نظارت استانداری همدان که مادر دلسوز تشکل‌های زیست‌محیطی استان هم نام دارد، از بلوغ فکری تشکل‌های زیست‌محیطی استان گفت و اینکه خروجی کار مهمتر از ارائه بیلان کاری است.

وی بر بالا بردن علم NGOها به همراه در نظر گرفتن مسائل اجتماعی و همچنین مطالبه‌گری مدون تأکید کرد و اینکه همه اتاق‌های فکر NGOها همچون محیط‌زیستی‌ها باید مطالبات خود را بدانند.

هشدار گسترش بیابان در استان

مدیرکل منابع طبیعی و آبخیزداری استان همدان هم از وضعیت آب‌وهوایی کشور و شرایط موجود آن گفت و با اعلام هشدار نسبت به گسترش بیابان در مراتع استان اظهار کرد: وسعت بیابانی شدن همدان در دهه گذشته از ۶ هزار هکتار به ۶۵ هزار هکتار افزایش یافته است. همه این شرایط این مهم را دیکته می‌کند که ما باید به منابع‌طبیعی به شکل جدی‌تر توجه کنیم. محمدرضا همتی به‌رغم تأکید بر ضرورت فرهنگسازی برای حفظ منابع طبیعی و محیط‌زیست، گفت: باید محدودیت‌ها و پتانسیل‌های کشور به‌همراه اهمیت بهره‌برداری اصولی از آن شناخته شود. البته راهکار این امر داشتن نظام آموزشی قوی است که نقطه اتصال ما با مردم، تشکل‌های مردم‌نهاد هستند. وی با توجه به اینکه معادن، زخم‌های زیادی بر پیکر طبیعت زده‌اند، بر ارزیابی زیست‌محیطی پروژه‌ها تأکید کرد و افزود: البته این قوانین بوده‌اند، اما جامه عمل بر آنها نپوشیده‌اند که امیدواریم قانون معادن در این برنامه اجرایی شود و قبل از اینکه حفر و استخراج از معدن در دستور کار قرار گیرد میزان سودی که در قبال تخریب طبیعت به دست می‌آید، محاسبه شود.

همتی اظهار کرد: تدوین برنامه ششم همچنان به پایان نرسیده است؛ پس خواهشمندم با ارتباط با ما و آگاه‌سازی نمایندگان، کار را به پایان برسانید تا بهتر به تصویب نهایی برسد.

الهموتی، دبیر شورای هماهنگی شبکه محیط‌زیست و منابع‌طبیعی کشور آخرین سخنران این نشست بود که بر تقویت NGOها تأکید کرد و اینکه شعار این شورا، «مشارکت پایدار و پایداری سرزمین» است.

به اعتقاد وی، نگاه‌ها در این زمینه بلندمدت نبوده و نقشه راه هم وجود نداشته است.

رونمایی از کتاب

در این میان کتاب «آب» نوشته شهلا خاورزمینی هم رونمایی شد.

بازگشت همه به سوی اوست
جناب آقای مهندس
مرتضی عزالدین
مدیرعامل محترم شرکت آب منطقه‌ای استان همدان
بدینوسیله مصیبت درگذشت پدر گرامیتان را خدمت شما و خانواده محترمتان تسلیت عرض می نماییم و براب آن مرحوم از خداوند متعال علو درجات را خواستاریم.
روابط عمومی فرمانداری و اداره منابع آب شهرستان تویسرکان

بازگشت همه به سوی اوست
جناب آقای مهندس
فتحعلی حسینی
فرماندار محترم شهرستان رزن
بدینوسیله مصیبت درگذشت عموی گرامیتان را خدمت شما و خانواده محترمتان تسلیت عرض می نماییم و براب آن مرحوم از خداوند متعال علو درجات را خواستاریم.
تعاونی دهیاران بخش مرکزی شهرستان رزن

پیام تاریخ، تمدن و فرهنگ مادستان
The Message Of Madestan's History & Civilization & Culture
روزنامه همدان پیام
۴
یکشنبه ۱۵ آذرماه ۱۳۹۴ ● شماره ۲۵۱۵
ایران و جهان
siasat@hamedanpayam.com

مجلس

ارائه لوایح بودجه ۹۵ و برنامه ششم توسعه تا پایان آذرماه

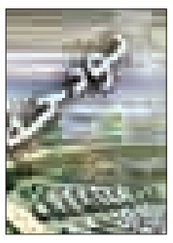

عضو هیأت رئیسه مجلس شورای اسلامی گفت: دولت لایحه بودجه سال ۱۳۹۵ کل کشور و لایحه برنامه ۵ ساله ششم توسعه را تا آخر آذرماه جاری همزمان تقدیم مجلس می‌کند.
ضرغام صادقی در گفت‌وگو با ایرنا افزود: معمولاً بودجه هر سال برشی از برنامه ۵ ساله توسعه است و به دلیل آن که هنوز برنامه ششم ارائه نشده است لایحه بودجه نمی‌تواند به صحن علنی مجلس ارائه شود.
وی تأکید کرد: لایحه بودجه سال ۹۵ نمی‌تواند قبل از برنامه ششم به مجلس تقدیم شود.

خبر

سفر نمایندگان شرکت آمریکایی به تهران

معاون مدیرعامل شرکت ملی صنایع پتروشیمی گفت: دوازدهمین همایش بین‌المللی پتروشیمی ایران با حضور نمایندگان ۲۵ کشور، هفته آینده در تهران برگزار می‌شود که نمایندگان یک شرکت آمریکایی نیز حضور خواهند داشت. به گزارش ایسنا، محمدحسن پیوندی در نشستی خبری پیرامون روند برگزاری همایش بین‌المللی پتروشیمی ایران (IPF) اظهار کرد: ۳۶۸ شرکت ایرانی و ۹۷ شرکت خارجی در این همایش که در روزهای ۲۲ و ۲۳ آذرماه برگزار می‌شود، شرکت خواهند داشت.وی خاطرنشان کرد: برپایی این دوره از همایش، به دلیل موفقیت مذاکرات هسته‌ای و نزدیک شدن به موعد لغو تحریم‌ها با استقبال بیشتر شرکت‌های خارجی و داخلی مواجه شده است.

بین الملل

داعش مسئول کشتار کالیفرنیا

گروه تروریستی داعش در نواری صوتی، مسئولیت حمله مرگبار «سن برناردینو» در ایالت کالیفرنیای آمریکا را که به مرگ ۱۴ تن منجر شد، به دو تن از هوادارانش نسبت داد.
به گزارش تارنمای لو فیگارو، داعش در این فایل صوتی اعلام کرد: ۲ تن از هواداران ما چند روز پیش در شهر سن برناردینو در ایالت کالیفرنیا دست به حمله زدند.
«رضوان فاروق» و «تشفین مالک» عاملان حمله روز چهارشنبه معرفی شدند.
پلیس فدرال آمریکا با اشاره به ارتباط تشفین مالک با داعش از طریق شبکه اجتماعی فیسبوک، اعلام کرد این حمله به عنوان «اقدام تروریستی» مورد بررسی قرار می‌گیرد.

خبر

روز دانشجو با حضور رئیس‌جمهوری در دانشگاه صنعتی شریف برگزار می‌شود

معاون فرهنگی وزیر علوم، تحقیقات و فناوری گفت: برنامه ملی ۱۶ آذر با حضور حجت‌الاسلام والمسلمین دکتر حسن روحانی رئیس‌جمهوری کشورمان در دانشگاه صنعتی شریف برگزار خواهد شد.
به گزارش ایرنا، سید ضیاء هاشمی در نشست خبری با اصحاب رسانه اظهار کرد: روز ۱۶ آذر نمادی از حضور و مشارکت و ایفای نقش سازنده و انقلابی دانشجویان به شمار می‌رود.
وی گفت: امروز وقتی روز دانشجو را گرامی می‌داریم، نماد حضور و مشارکت شجاعانه و اثرگذار دانشجویان در عرصه ملی و جهانی است.
معاون فرهنگی وزیر علوم افزود: ۱۶ آذر روز نمادینی است که مناسبتی برای تجلیل از دانشجویان و تکریم دانشگاهیان در طول دهه‌های گذشته تاکنون به شمار می‌رود.
وی در ادامه یادآور شد: امسال دانشجویان در سراسر کشور برنامه‌های مختلفی را در روز ۱۶ آذر برگزار خواهند کرد که عمدتاً توسط تشکل‌ها و مجامع دانشجویی با مجوز هیأت‌های نظارت برپا می‌شود.
وی اظهار کرد: برای مراسم‌های روز دانشجو در دانشگاه‌های مختلف کشور درخواست‌های متعددی مطرح شد و با دستورالعملی با نگاه استنباطی و مشارکت جویانه سعی شد تا حداکثر همکاری را با مراکز علمی داشته باشیم.
هاشمی اظهار کرد: در برنامه‌های مناسبتی روز دانشجو شخصیت‌های مطرح مختلفی در عرصه‌های فرهنگی، علمی و سیاسی در دانشگاه‌های مختلف کشور اعم از آزاد، علوم پزشکی، پیام نور، مؤسسات آموزشی و... برگزار خواهد شد.

در دیدار شاخه جوانان حزب اراده ملت؛

عارف: پایگاه اجتماعی اصلاح‌طلبان عده‌ای را نگران کرده است

رئیس شورای عالی سیاستگذاری انتخاباتی اصلاح‌طلبان با بیان این که اصلاح‌طلبان با اتهام‌زنی رقیب میدان رقابت را خالی نمی‌کنند، گفت: پایگاه اجتماعی اصلاح‌طلبان عده‌ای را نگران کرده است.
به گزارش روابط عمومی بنیاد امید ایرانیان، محمدرضا عارف در دیدار اعضای شاخه جوانان حزب اراده ملت ایران با یادآوری حادثه قرچک ورامین افزود: این حادثه به ضرر کسانی شد که یک همایش قانونی را می‌خواستند با اخلال روبه‌رو کنند و اینگونه برخوردها نشان‌دهنده پایگاه اجتماعی اصلاح‌طلبان است که عده‌ای را نگران کرده است.
وی با تأکید بر این که در رقابت انتخاباتی الگویی از اخلاق‌مداری، همدلی و همبستگی ملی را به نمایش خواهیم گذاشت از تمام نهادهای مسئول در امر انتخابات خواست زمینه حضور هرچه بیشتر همه سلایق و وفاداران به نظام جمهوری اسلامی ایران را در انتخابات مجلس شورای اسلامی فراهم کنند تا شاهد مشارکت و حضور پرشور مردم در روز انتخابات باشیم.
عارف همچنین در مورد انتخابات مجلس شورای اسلامی گفت: اگر انتخابات مجلس در طراز بالاتری از انتخابات ریاست جمهوری سال ۹۲ برگزار شود، آسیب‌پذیری نظام را در برابر چالش‌های مختلف کاهش می‌دهد و باعث افزایش نقش‌آفرینی جمهوری اسلامی ایران در منطقه می‌شود. به گزارش ایرنا، انتخابات دهمین دوره مجلس شورای اسلامی و پنجمین دوره مجلس خبرگان رهبری هفتم اسفندماه امسال به طور همزمان در سراسر کشور برگزار می‌شود.

حرکت در مسیر انقلاب اسلامی از مطالبات دانشجویان است

عضو شورای عالی انقلاب فرهنگی همچنین با گرامی داشت یاد و خاطره شهدای دانشجو به‌ویژه شهدای ۱۶ آذر ۱۳۳۲، آرمان‌گرایی، عدالت‌خواهی، حرکت در مسیر انقلاب اسلامی، اخلاق‌ورزی و خردورزی را از مطالبات دانشجویان دانست.
عارف ادامه داد: در دهه سوم انقلاب با رکود نسبی فعالیت‌های دانشجویی به دلیل غلبه نگاه امنیتی بر فضای دانشگاه روبه‌رو بودیم، فضای دانشگاه در آن سال‌ها در اختیار گروه خاص قرار داشت و یک نگاه تک‌بعدی بر فضای دانشگاه حاکم بود که البته با ذات انقلاب اسلامی ما سازگاری نداشت.
وی با بیان این که باید با نقد عملکرد جنبش دانشجویی به سمتی حرکت کنیم که این جنبش راه تعالی را طی کند، خاطرنشان کرد: امروز باید تلاش کنیم با کمک جنبش دانشجویی به سمت رشد کشور و تبدیل شدن به قطب علمی در منطق حرکت کنیم که این اهداف با نقادی، خردورزی و توجه به مسائل حساس کشور عملی می‌شود.

راهپیمایی اربعین نشان‌دهنده پویای شیعه است

رئیس شورای عالی سیاستگذاری انتخاباتی اصلاح‌طلبان در این دیدار راهپیمایی عظیم اربعین حسینی را نشان‌دهنده وحدت و همبستگی میان مسلمانان و پویایی شیعه دانست.
عارف گفت: مشارکت بیش از ۲۷ میلیون زائر از بیش از ۶۰ کشور جهان در راهپیمایی اربعین و حضور این جمعیت در کشور عراق که با چالش‌های مختلف امنیتی رو به رو است نشان از وفاق مثال‌زدنی مسلمان در پاسداشت شعائر دینی و عظمت قیام امام حسین(ع) دارد و این همبستگی می‌تواند در سطوح مختلف تکرار شود.
وی با قدردانی از زحمات تمامی نهادهای درگیر در حفظ امنیت زائران، از مقامات کشور عراق برای همکاری با مسئولان ایرانی در برقراری امنیت و حفظ جان زائران تشکر کرد.
وی افزود: ملت‌های اسلامی دریافته‌اند که با داشتن امید و آرمان و بدون تکیه بر بیگانگان در کنار یکدیگر می‌توانند دست به خلق حماسه‌های بزرگی بزنند و دنباله‌رو سالار شهیدان حضرت سیدالشهدا(ع) باشند.

رئیس‌جمهوری:

انتصاب نخستین سفیر زن پس از انقلاب نمادی از توانمندی بانوان است

رئیس‌جمهوری، انتصاب مرضیه افخم به عنوان نخستین سفیر زن بعد از انقلاب اسلامی برای تصدی سفارت در کشور مالزی را نمادی از توانمندی بانوان دانست.
به گزارش پایگاه اطلاع‌رسانی ریاست‌جمهوری، حجت‌الاسلام والمسلمین حسن روحانی در دیدار سفیران جدید جمهوری اسلامی ایران در سنگال، تایلند، فیلیپین، بلژیک، پاکستان، دانمارک، یونان، سریلانکا و مالزی افزود: حضور زنان در عرصه‌های مختلف اجتماعی، ورزشی و مدیریتی همواره مثبت و با موفقیت همراه بوده است و این انتخاب هم نشان می‌دهد که در مسئولیت‌ها جنسیت ملاک نیست و توانمندی‌ها و شایستگی‌ها بایستی مدنظر قرار بگیرد.

ایران به دنبال ثبات منطقه است

وی تصریح کرد: ایران اسلامی به دنبال ایجاد ثبات و توسعه در منطقه و تقویت همدلی و وحدت، در جهان اسلام است.
روحانی با تأکید بر ضرورت بهره‌برداری مناسب از فضای پسابرجام اظهار کرد: باید از فرصت کنونی در جهت توسعه روابط سیاسی، اقتصادی و فرهنگی با سایر کشورها و همچنین بهره‌برداری از استعدادها در مسیر همکاری و حداکثری کردن منافع ملی در مناسبات بین‌المللی استفاده کرد.
رئیس‌جمهوری با تأکید بر این که جمهوری اسلامی ایران به دنبال ایجاد ثبات، امنیت و توسعه در منطقه است، به تشریح نقش مهم سفرا در تبیین و ارتقای جایگاه مهم کشور در منطقه و جهان پرداخت و گفت: اکنون در مرحله‌ای قرار داریم که می‌توانیم با توسعه روابط اقتصادی، سیاسی، علمی و فناوری در زمان کمتری به پیشرفت و توسعه‌ای متوازن و پایدار دست یابیم و سفرا و نمایندگان کشورمان در اقصی نقاط جهان، نقش عمده‌ای در تحقق این امر ایفا می‌کنند.

ایران به عنوان پرچمدار مبارزه با تروریسم شناخته می‌شود

رئیس شورای عالی امنیت ملی تصریح کرد: بعد از برجام و فرصتی که برای همکاری و تفاهم ایجاد شد، ایران هم‌اکنون به عنوان پرچمدار مبارزه عملی با تروریسم شناخته می‌شود و برای ملت‌های منطقه نیز پیام‌آور ثبات و امنیت است.

قدرت‌نمایی جهان اسلام در مراسم عظیم اربعین حسینی

روحانی در بخش دیگری از سخنان خود، حضور میلیون‌ها دوستدار خاندان اهل بیت عصمت و طهارت(ع) در مراسم عظیم اربعین حسینی(ع) را قدرت نمایی جهان اسلام و عاشقان اهل بیت(ع) برشمرد و با قدردانی از همه دست‌اندرکاران اجرای مراسم اربعین گفت: عشق به امام حسین(ع) منحصر به شیعه و اسلام نیست، بلکه متعلق به همه ادیان الهی و آزادگان جهان است.

> **اکنون در مرحله‌ای قرار داریم که می‌توانیم با توسعه روابط اقتصادی، سیاسی، علمی و فناوری در زمان کمتری به پیشرفت و توسعه‌ای متوازن و پایدار دست یابیم و سفرا و نمایندگان کشورمان در اقصی نقاط جهان، نقش عمده‌ای در تحقق این امر ایفا می‌کنند**

روحانی با تأکید بر این که جمهوری اسلامی ایران همواره در جهان اسلام به دنبال ایجاد و تقویت همدلی و وحدت میان مسلمانان است، گفت: امروز مهمترین اولویت، اخوت و همبستگی در جهان اسلام است و لذا برای توسعه و تعمیق روابط با کشورهای اسلامی اولویت قائل هستیم. روحانی در پایان برای سفرای کشورمان در انجام مأموریت‌های محوله آرزوی موفقیت کرد. در این دیدار سفیران جدید جمهوری اسلامی ایران در سنگال، تایلند، فیلیپین، بلژیک، پاکستان، دانمارک، یونان، سریلانکا و مالزی، بر تلاش خود در جهت ارتقای سطح روابط ایران با این کشورها تأکید کردند.

نجفی، نماینده دائم ایران در آژانس بین‌المللی انرژی اتمی:

ایران ارزیابی جامع خود از گزارش آمانو را به صورت مکتوب ارائه می کند

رضا نجفی نماینده دائم ایران در آژانس بین‌المللی انرژی اتمی گفت: جمهوری اسلامی ایران بر اساس بند ۹ نقشه راه، در آینده نزدیک به صورت کتبی ارزیابی جامع خود در مورد گزارش مدیرکل را ارائه خواهد کرد.
وی اظهار کرد: همانگونه که معاون وزیر امور خارجه کشورمان نیز تأکید کرد گزارش برخی نقاط منفی دارد که از نظر ما مردود است، از جمله در بخش جمع بندی نهایی گزارش ادعاهایی مبنی بر انجام "برخی مطالعات مرتبط". نماینده دائم ایران در آژانس بین‌المللی انرژی اتمی تأکید کرد: اگر چه گزارش در کل حاکی از عدم انحراف در برنامه هسته‌ای ایران و بطلانی بر همه ادعاهای ۱۲ سال گذشته مبنی بر وجود یک برنامه سلاح هسته‌ای در ایران است، ولی حتی برخی ادعاها در همان حد نیز مورد تأیید نیست.
نجفی اظهار کرد: ما هم‌اکنون در حال بررسی دقیق گزارش و تدوین ارزیابی کتبی خود هستیم و بر اساس بند ۹ نقشه راه آن را ارائه خواهیم کرد. البته در حال حاضر تمرکز ما معطوف به قطعنامه پیشنهادی ۱+۵ و بستن موضوع در شورای حکام است.
یوکیا آمانو، مدیرکل آژانس بین‌المللی انرژی اتمی چهارشنبه شب گزارش ارزیابی نهایی خود از مسائل گذشته و حال ایران را ارائه کرد. قرار است طبق برجام، کشورهای ۱+۵ پیش‌نویس قطعنامه‌ای را به ۳۵ عضو شورای حکام بدهند تا پرونده مسائل گذشته و حال ایران بسته شود.
اعضای شورای حکام در جلسه ۱۵ دسامبر- ۲۴ آذر- خود درباره بسته شدن پرونده مسائل گذشته و حال ایران یا همان پی.ام.دی. تصمیم بگیرند.

سخنگوی ستاد مرکزی اربعین:

زائران از رهاسازی اسباب‌بازی‌ها در معابر خودداری کنند

سخنگوی ستاد مرکزی اربعین حسینی با یادآوری احتمال وجود مواد خطرناک در اسباب بازی‌های توزیع شده در حاشیه مراسم اربعین از زائران خواست از رهاسازی این لوازم در معابر عمومی خودداری و ضمن تماس با پلیس ۱۱۰ یا مراجعه به نزدیک ترین مقر پلیس، این اسباب‌بازی‌ها را کنترل کنند.
به گزارش پایگاه اطلاع‌رسانی وزارت کشور، بابک دین پرست قائم‌مقام وزیر کشور در امور بین‌الملل در حاشیه یازدهمین جلسه ستاد مرکزی اربعین حسینی که صبح روز شنبه در وزارت کشور برگزار شد، افزود: شرایط بازگشت زائران در مرزهای ۳گانه زمینی در جلسه امروز ستاد بررسی و بر اتخاذ تمهیدات مناسب برای تسهیل بازگشت زائران به مبادی خود با توجه به موج جدید سرما تأکید شد.وی با اشاره به هشدار شب گذشته ستاد مرکزی اربعین حسینی در خصوص احتمال وجود مواد خطرناک در اسباب‌بازی‌های خریداری شده زائران در عراق از همه شرکت‌کنندگان در مراسم اربعین و خانواده‌های آنان خواست از هرگونه آزمایش و دستکاری این اسباب‌بازی‌ها با باطری یا برق و همچنین از رهاسازی این موارد در معابر عمومی خودداری کنند. سخنگوی ستاد مرکزی اربعین حسینی از زائران عتبات عالیات همچنین خواست تا ضمن تماس با پلیس ۱۱۰ یا مراجعه به نزدیک‌ترین پاسگاه انتظامی یا کلانتری، نسبت به چک و کنترل این اسباب بازی‌ها اقدام کنند. ستاد مرکزی اربعین حسینی روز جمعه از کشف مواد خطرناک در چند مورد اسباب‌بازی خریداری شده توسط زائران عتبات عالیات خبر داد و اعلام کرد: زائران اسباب‌بازی و وسایلی را که امکان جاسازی مواد خطرناک دارد، قبل از استفاده توسط واحدهای انتظامی و امنیتی کنترل کنند.

امین‌زاده در نشست شورای هماهنگی حقوقی دستگاه‌های اجرایی:

با تعریف و تنظیم سند حقوق شهروندی، حقوق مردم تضمین خواهد شد

معاون حقوقی رئیس‌جمهور تأکید کرد: این معاونت با هدف افزایش رضایتمندی در جامعه، در تلاش است تا حقوق شهروندی را نهادینه و از مرحله نظری و شعار، به مرحله اجرا برساند.
به گزارش فارس، الهام امین‌زاده معاون اول رئیس‌جمهور در نشست شورای هماهنگی حقوقی دستگاه‌های اجرایی با اشاره به شاخصه‌های حقوق شهروندی در قانون اساسی و با طرح این پرسش که اگر هریک از بخش‌های قانون اساسی نقض شود، کدام دادگاه مرجع تظلم است، گفت: قانون اساسی یک قانون کلی و مادر است و با تعریف و تنظیم سند حقوق شهروندی، حقوق مردم تضمین خواهد شد.
وی افزود: حفظ حقوق شهروندی، خواسته و دغدغه مسئولان دولت یازدهم است.
معاون حقوقی رئیس‌جمهوری تصریح کرد: وضعیت حقوق شهروندی، آزادی‌ها، برابری حقوقی و عدالت از ویژگی‌هایی است که در حوزه حقوق شهروندی تعریف کردیم.
امین‌زاده خاطر نشان کرد: در سند حقوق شهروندی برای شهروندان نیز مسئولیت و تکالیفی در نظر گرفته شده است.
معاون حقوقی رئیس‌جمهور در این نشست که با محوریت گسترش فرهنگ قانون‌مداری، آموزش و توسعه حقوقی به‌ویژه حقوق شهروندی انجام شد، با اشاره به رویه‌های دوگانه موجود درخصوص رعایت حقوق بشر در جهان اظهار داشت: حقوق بشر در شرع اسلام جایگاه ویژه‌ای دارد و در نهج‌البلاغه و صحیفه سجادیه به خوبی تبیین شده است.
وی با بیان اینکه امام سجاد(ع) از بنیانگذاران حقوق شهروندی است، اظهار کرد: رساله حقوقی این امام بزرگوار منشوری کامل از حقوق شهروندی است.
معاون حقوقی رئیس‌جمهوری در بخش دیگری از سخنان خود به تعاریف شهروند کامل، شهروند فعال و خوب، شهروند حاشیه‌ای و وضعیت غیرشهروندی اشاره کرد و در تشریح این تعاریف گفت: شهروند کامل که مشارکت فعال در جامعه دارد، موضوع و مجری حقوق شهروندی است.
امین‌زاده در این نشست که با همکاری وزارت فرهنگ و ارشاد اسلامی انجام شد، ادامه داد: متأسفانه شهروندان مسلمان در برخی کشورهای غربی به دلیل نگاه ناصحیح تروریستی به آنان به عنوان شهروند حاشیه‌ای محسوب می‌شوند.
معاون حقوقی رئیس‌جمهوری تأکید کرد: باید حقوق این مسلمانان رعایت شود و در امنیت کامل باشند.
وی در ابتدای سخنان خود نیز با اشاره به تلاش‌های دولت یازدهم برای تنقیح قوانین کشور با تعامل و همکاری مجلس شورای اسلامی و همچنین برگزاری جلسات مختلف با وزارتخانه‌ها و دستگاه‌های اجرایی گفت: در حدود ۶۰ کد قانون تعریف و تهیه و به رئیس مجلس شورای اسلامی تقدیم شده است.

تا انتخابات

آمار تعداد صندوق‌های اخذ رأی

۷۰ هزار صندوق اخذ رأی و ۱۰ هزار صندوق ذخیره برای انتخابات اسفندماه تهیه شده است. صندوق‌های اخذ رأی به شکل شفاف ساخته شده است به طوری که داخل صندوق‌ها بدون آنکه آرای آن دیده شود مشخص است.
به گزارش ایسنا، مقرر شده است صندوق‌های دوره‌های گذشته که شفاف نبود توسط استانداری‌ها در قالب مزایده فروش رفته و درآمد آن برای برگزاری انتخابات هزینه شود.
ناصریان معاون وزیر کشور با تأکید بر اینکه در برگزاری انتخابات از ظرفیت نیروی انسانی موجود در استانداری‌ها استفاده می‌شود، گفت: با استفاده از ظرفیت ماده ۱۱ قانون برگزاری انتخابات نیروهایی که مورد نیاز است به کار گرفته می‌شوند.

دشمن برای هر دو انتخابات آینده برنامه دارد

حجت‌الاسلام والمسلمین محمد خرسند عضو شورای مرکزی حزب مؤتلفه اسلامی گفت: دشمن برای هر دو انتخابات خبرگان و مجلس شورای اسلامی برنامه دارد و ساده‌اندیشی است اگر فکر کنیم دشمن هیچ برنامه‌ای برای انتخابات نخواهد داشت.
وی افزود: بعضی‌ها به صراحت اعلام کرده‌اند که تمام کرسی‌های مجلس شورای اسلامی را می‌خواهند تا مجلسی مانند مجلس ششم به وجود آورند زیرا درخشان‌ترین مجلس را مجلس ششم می‌خوانند. مجلس ششم چه مجلسی بود؟ مجلسی که تبدیل به اپوزیسیون نظام شده بود و در آن علیه نظام تحصن کردند و با صراحت علیه ولایت فقیه و اسلامیت نظام موضع‌گیری کردند.

برای برگزاری انتخاباتی امن، باید به قانون پایبند بود

غلامعلی جعفرزاده عضو فراکسیون اصولگرایان رهروان ولایت مجلس گفت: از همه گروه‌ها و جریانات انتظار می‌رود که به قانون پایبند باشند تا انتخابات در فضایی امن برگزار شود.
وی اظهار کرد: عدم پایبندی به قانون و این که هر کسی بخواهد خودش مجری قانون باشد نتیجه اتفاقات تلخی می‌شود که در سال ۸۸ به وجود آمد لذا اگر به هر دلیلی این اتفاقات تکرار شود و عده‌ای از هر طرف، جناح یا گروهی بخواهند خود مجری قانون باشند، هیچ وقت نمی‌توانیم یک انتخابات سالم، امن و راحتی را برای مردم برگزار کنیم.
این عضو فراکسیون رهروان ولایت مجلس افزود: قانون کشور ما، یک قانون مترقی است و همه موارد در آن پیش‌بینی شده است که امیدوارم پایبندی به قانون بتواند فضای انتخاباتی خوب و با نشاطی را ایجاد کند.

جریان‌های سیاسی فضای انتخابات را به سمت امنیت پیش ببرند

جعفر قادری نماینده شیراز در مجلس اظهار کرد: تمام جریان‌ها و جناح‌ها باید توجه داشته باشند که فضای انتخابات را به سمت فضای امن پیش ببرند و ضمن ارائه دیدگاه‌های خود از تخریب دیگران و ایجاد مشکل برای امنیت کشور پرهیز کنند.
وی با بیان اینکه انتخابات در کشور ما حائز اهمیت بوده و باید توأم با آرامش و امنیت باشد، اظهار کرد: در این راستا هم انتخاب‌کنندگان و انتخاب‌شوندگان باید در فضای امنی برای رقابت حضور داشته باشند. گرچه اختلاف دیدگاه‌ها و سلایق وجود دارد اما باید در رقابت‌ها مصالح و منافع ملی مورد توجه قرار گیرد.
وی تصریح کرد: بنا نیست در انتخابات زمینه برای درگیری، حساسیت و تشنج در جامعه فراهم شود. انتخابات یک فرصت و امکان برای ترقی و تکامل جامعه نه فرصتی برای بهم ریختن نظم و اختلال در فضای آرامش مردم است.

رقابت صحیح در انتخابات فرصتی استثنایی در جهت تقویت دموکراسی است

ضرغام صادقی عضو هیأت‌رئیسه مجلس گفت: رقابت صحیح فرصتی برای تقویت دموکراسی خواهد بود و نحوه فعالیت جریانات و افزایش مشارکت می‌تواند منجر به انسجام میان این جریانات شود.
نماینده مردم شیراز در مجلس اظهار کرد: برای اینکه زمینه برای افزایش مشارکت فراهم شود به نظر می‌رسد تمام جریانات سیاسی، احزاب و گروه‌ها در خلال انتخابات می‌توانند موجب این افزایش مشارکت شوند و زمینه‌ای فراهم شود که انتخابات به انسجام همه جریانات منجر شود.
صادقی افزود: اگر احزاب و جریانات و گروه‌ها با نگاه باز وارد انتخابات نشوند اختلاف‌ها و تخریب‌ها به وجود می‌آید که منجر به تفرقه می‌شود در نتیجه باید در فضای آرام با حفظ قوانین و دلبستگی به جمهوری اسلامی ایران و تحت حمایت رهبری به نحوی عمل کنیم که نتیجه رقابت‌ها منجر به اقتدار مملکت شود و ما هم در این اقتدار مشارکت داشته باشیم.

دستگاه‌های مربوطه با اقدامات پیشگیرانه فضای امن انتخابات را فراهم کنند

ابراهیم نکو، عضو فراکسیون اصولگرایان رهروان ولایت با تأکید بر اینکه پایبندی تمامی آحاد و جریان‌های سیاسی به قانون زمینه‌ساز برگزاری انتخابات در فضای امن خواهد بود، گفت: لازم است دستگاه‌ها و وزارتخانه‌های مربوطه جهت برگزاری انتخابات در فضای امن با اقدامات پیشگیرانه اجازه برهم زدن همایش‌ها و برنامه‌های قانونی که به دنبال آن ایجاد بی‌نظمی را ندهد.

پیام تاریخ، تمدن و فرهنگ مادستان
The Message Of Madestan's History & Civilization & Culture
روزنامه همدان پیام
۵
یکشنبه ● ۱۵ آذرماه ۱۳۹۴ ● شماره ۲۵۱۵
گردشگری و میراث
gardesh@hamedanpayam.com

برج میلاد تعطیل شد

مدیرعامل برج میلاد تهران از تعطیلی چهار روزه برج میلاد تهران خبر داد و گفت: همزمان با ایام سوگواری برای سالار شهیدان در اربعین حسینی، رحلت حضرت رسول‌ا... (ص)، شهادت حضرت امام حسن مجتبی (ع) و شهادت امام رضا(ع) بازدید از این مجموعه امکانپذیر نیست.

علیرضا شریفی با بیان این مطلب افزود: با توجه به در پیش بودن اربعین حسینی و همچنین رحلت رسول‌ا...(ص)، شهادت امام حسن مجتبی(ع)، شهادت امام رضا(ع) و به منظور حضور هموطنان عزیز در مراسم‌های عزاداری، بازدید از مجموعه برج میلاد تهران در روزهای ۱۹ تا ۲۱ آذرماه امکانپذیر نیست و این مجموعه تعطیل است.

دفاع هیأت میراث فرهنگی ایران از پرونده قنات ایرانی

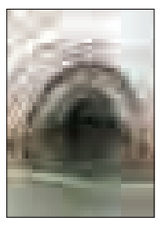

معاون میراث فرهنگی سازمان میراث فرهنگی، صنایع‌دستی و گردشگری و رئیس پژوهشگاه میراث فرهنگی و گردشگری برای شرکت در جلسه دفاع از پرونده قنات ایرانی راهی پاریس شدند.به گزارش روابط عمومی این سازمان، پرونده زنجیره‌ای قنات ایرانی به عنوان یکی از پرونده‌های نامزد در فهرست آثار جهانی قرار است در تیرماه سال آینده در کمیته میراث جهانی یونسکو مطرح شود.

معاون میراث فرهنگی کشور گفت: "از آنجایی که پرونده میراث جهانی قنات در موضوعاتی چون مدیریت و دانش سنتی، عرصه و حریم، مالکیت، نگهداری و بهره‌برداری از قنات‌ها و همچنین مباحث حقوقی و ارتباط میان دستگاه‌های مختلف از پیچیدگی و اهمیت بسیاری برخوردار است."

سومین شعبه هتل مدرسه هاگ در ایران راه‌اندازی می‌شود

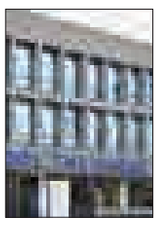

پس از ۸ ماه مذاکره، هتل مدرسه هاگ هلند در یکی از گروه‌های هتل‌داری معتبر کشور، هتل مدرسه راه‌اندازی می‌کند.

به گزارش دنیای اقتصاد، یکی از مهمترین مشکلات هتل‌داری کشور ضعف نیروی انسانی عنوان و فاصله ایران با استانداردهای جهانی در این حوزه بیش از حد تصور برآورد می‌شود.

مدیرعامل این گروه هتل‌داری در این‌باره گفت: «متأسفانه پس از انقلاب، به دلیل نبود ساختارهایی چون هتل مدرسه‌ها در کشور برای ارائه آموزش‌های هتل‌داری با تکیه بر جنبه‌های عملی‌تر، این صنعت نتوانست خود را در ارائه خدمات مطلوب هتل‌داری مطابق با استانداردهای جهانی بهبود بخشد.

سرنوشت جشنواره زمستانی نامعلوم

▪ می‌گویند قرار است جلسه بگذاریم

برگزاری نهمین جشنواره زمستانی همدان در هاله‌ای از ابهام است و در حال حاضر برای برپایی این رویداد اعتباری نداریم.

معاون گردشگری استان همدان در پاسخ به سؤال خبرنگار همدان‌پیام مبنی بر اینکه امسال جشنواره زمستانی برگزار می‌شود یا خیر؟ با اعلام این خبر گفت: متأسفانه با توجه به اهمیت برگزاری رویدادها در سالجاری اما اعتباراتی به نام ویژه جشنواره‌ها در نظر گرفته نمی‌شود.

علی خاکسار افزود: کل اعتباراتی که در یک سال برای تبلیغات در حوزه گردشگری در نظر گرفته شد مبلغ ۲۰۰ میلیون تومان بود که با این مبلغ نمی‌توان برای چنین جشنواره‌هایی برنامه‌ریزی خاصی انجام داد.

وی گفت: در نظر داریم در هفته‌های اخیر جلسه‌ای در اسرع وقت برای همفکری با فعالان حوزه گردشگری داشته باشیم تا بتوانیم با محوریت برنامه‌هایشان برای برپایی جشنواره زمستانی امسال تصمیم‌گیری کنیم.

در حالی معاون گردشگری استان این موارد را مطرح کرد که در ماه‌های اخیر معاون گردشگری سازمان میراث فرهنگی، صنایع دستی و گردشگری کشور از برگزاری ۶۲ جشنواره ملی در سراسر کشور و دو جشنواره در این سطح در هر استان خبر داد و روی این نکته به طور جدی تأکید کرد.

مرتضی رحمانی‌موحد در این زمینه گفته بود: یکی از اولویت‌های معاونت گردشگری سازمان میراث فرهنگی برگزاری جشنواره‌های گردشگری ملی، منطقه‌ای و استانی با هدف نشان دادن ظرفیت‌ها و توانمندی‌های گردشگری استان‌هاست.

وی تأکید کرده بود: مقرر شده در هر استان هر ماه یک جشنواره با هدف معرفی توانمندی‌های گردشگری شهرستان‌ها به منظور ایجاد تحول در رشد اقتصاد گردشگری برگزار شود.

رحمانی موحد با تأکید بر تقویت انگیزه برگزاری این جشنواره‌ها در استان‌ها و فراهم آوردن امکان حضور استان‌های همجوار و مشارکت سایر مناطق در برگزاری آن، اظهار کرد: از برگزاری چنین جشنواره‌هایی به منظور رشد اقتصاد محلی، توسعه اقتصاد گردشگری و جذب سرمایه‌گذاران حمایت‌های لازم را خواهیم کرد.

وی ضرورت جذب گردشگران خارجی از کشورهای اروپایی را با رشد بیش از ۸۰ درصدی از نظر کمی و کیفی یادآور شد و تصریح کرد: فعالیت تورهای گردشگری نیز ۹۶ درصد افزایش داشته است.

اما به نظر می‌رسد امسال وضعیت برگزاری جشنواره‌ها هم مانند دیگر برنامه‌های جشنواره در هاله‌ای از ابهام باقی بماند .

نخستین جشنواره زمستانی همدان در بهمن ماه ۱۳۸۵ برگزار شد و این رویداد در سال‌های بعد زمستان‌های همدان را شادی و نشاط بخشید و قرار شد هر سال منسجم‌تر از سال‌های پیش برای جذب گردشگر برپا شود اما هر سال این مهم یا معطل برف بود یا اعتبارات ...

بر اساس نتایج پژوهشی

گردشگری رشد اقتصادی را سریع می‌کند

پژوهش‌های مختلفی به بررسی رابطه توسعه گردشگری و رشد اقتصادی کشورها پرداخته و با روش‌های مختلف ثابت کرده‌اند که گردشگری می‌تواند بر رشد اقتصادی اثرات مثبتی داشته باشد.

یک پژوهش خارجی پیش از این، رابطه بین گردشگری و رشد اقتصادی را در ۲۱ کشور آمریکای لاتین بررسی کرده و نتایج بررسی آنها حاکی از این است که در کشورهای با درآمد سرانه پایین و نیز در کشورهای با درآمد متوسط رشد گردشگری بر رشد اقتصادی کشور مؤثر بوده و تأثیر مثبتی بر آن دارد؛ این در حالی است که همین پژوهش نشان داد که در کشورهای با درآمد بالا این رابطه عکس شده و رشد گردشگری اثر منفی بر رشد اقتصادی می‌گذارد.

همچنین نتایج یک پژوهش دیگر در خصوص رابطه بین گردشگری و رشد اقتصادی در کشور ترکیه نیز ثابت می‌کند که گردشگری بر رشد اقتصادی اثرگذار بوده است؛ نتیجه‌ای که دیگر پژوهشگران نیز در تحقیقی که در پرتغال و ۲۰ کشور همسایه‌اش انجام دادند، به آن دست یافتند.

رشد اقتصادی ۰/۶درصدی به ازای یک درصد رشد گردشگری

در یک پژوهش داخلی، سمیه حسنوند و مسعود خداپناه بررسی کرده‌اند که رشد گردشگری چه اثراتی بر رشد اقتصادی کشورهای در حال توسعه می‌گذارد.

نتایج این پژوهش بر این فرضیه صحه می‌گذارد که گردشگری تأثیر مثبتی بر رشد اقتصادی کشورهای در حال توسعه دارد و بنابراین این کشورها نه تنها از طریق منابع متداول رشد از جمله سرمایه‌گذاری در سرمایه مادی و انسانی و... بلکه از طریق توسعه صنعت گردشگری نیز می‌توانند به رشد و توسعه اقتصادی دست یابند؛ زیرا صنعت گردشگری به عنوان یکی از صنایع مهم و پردرآمد جهان به‌ویژه در قرن ۲۱، شناخته شده و از عواملی است که گسترش آن اثرات زیست‌محیطی، فرهنگی، اجتماعی، سیاسی و اقتصادی مختلفی در کشورها به دنبال دارد.

بر اساس یافته‌های این تحقیق، یک درصد افزایش در مخارج گردشگری منجر به افزایش ۰/۶ درصدی در رشد اقتصادی در کشورهای در حال توسعه خواهد شد.

مخارج گردشگری از سوی سازمان جهانی گردشگری «کل مخارج مصرفی بازدیدکننده طی بازدید و اقامت وی در مقصد» تعریف می‌شود.

صادرات گردشگری

یکی از آثار استراتژی توسعه برون‌گرا در بسیاری از کشورها، ترویج بخش‌های جدید مانند گردشگری و صادرات غیرسنتی بود.

تاکنون در ادبیات توسعه بر گردشگری و صادرات غیرسنتی تمرکز شده و ادبیات موجود حاکی از این است که گردشگری نیز به عنوان بخش مهمی از رشد برون‌گرا ارتقا یافته است.

تئوری‌ها بیانگر این هستند که افزایش گردشگری به‌ویژه در کشورهای کم‌درآمد که امکان صنعتی‌شدن سریع را ندارند، می‌تواند منجر به تنوع اقتصادی بدون اتکای بیش از حد به صادرات سنتی شود.

به اعتقاد کارشناسان و پژوهشگران بین‌المللی، گردشگری یکی از بخش‌های صادراتی مهم است که تفاوت آن با صادرات کالاها و خدمات این است که مصرف‌کننده آن را در کشور میزبان مصرف می‌کند.

در حقیقت این صنعت اگر چه نمی‌تواند اقتصاد شهر را به طور کامل بسازد اما نقش مثبتی از طرق مستقیم و غیرمستقیم در اقتصاد جوامع ایفا می‌کند.

اثرات مستقیم آن از مخارج اولیه گردشگران برای کالاها و خدمات مصرفی ایجاد می‌شود. این بخش از اثرات موجب ایجاد اشتغال مستقیم و کسب درآمدهای ارزی از طریق تولید و فروش کالاها و خدمات به گردشگران می‌شود.

همچنین گردشگری به صورت غیرمستقیم نیز بر رشد تأثیر می‌گذارد، زیرا اثر پویایی را در کل اقتصاد به شکل آثار سرریز یا دیگر آثار خارجی نشان می‌دهد.همه اینها درحالی است که رشد اقتصادی در اکثر کشورهای در حال توسعه مأیوس‌کننده است.

با رشد آهسته، تولید نسبت به دیگر کشورها روند نزولی دارد. روند رشد اقتصادی مزایا و منافع زیادی می‌تواند داشته باشد و به همین دلیل همه اقتصادها با وجود تفاوت‌های زیادی که ممکن است با یکدیگر داشته باشند، رشد و توسعه اقتصادی را یکی از اهداف اصلی خود قرار می‌دهند؛ اما باید در نظر داشت که دستیابی به رشد اقتصادی بالا و پایدار، نیازمند شناخت عوامل مؤثر بر آن است.

منافع و آثار مطلوب اقتصادی گردشگری، تمامی بخش‌های اقتصادی را تحت‌تأثیر قرار می‌دهد؛ به گونه‌ای که علاوه‌بر ایجاد زمینه برای توسعه زیرساخت‌ها، ایجاد درآمد و اشتغال برای میزبانان و همچنین فراهم آوردن درآمدهای مالیاتی برای دولت از جمله آثار بارز این صنعت بوده است.

با توجه به اینکه در کشورهای در حال توسعه معضلاتی همچون نرخ بیکاری بالا، محدودیت منابع ارزی، اقتصاد تک‌محصولی، سطح پایین درآمد سرانه و نرخ‌های نازل رشد اقتصادی به وضوح دیده می‌شود، این کشورها برای رهایی از چنین مشکلاتی نیازمند رشد اقتصادی سریع و مستمر هستند و از آنجا که صنعت گردشگری یکی از صنایع مهم و پردرآمد جهان شناخته شده، می‌تواند نقش قابل توجهی برای این هدف داشته باشد.

شناسه

خانه احمدی

قدمت خانه احمدی به اواخر دوره قاجار و اوایل پهلوی برمی گردد، این خانه متعلق به مازوچی ها که از تجار صاحب نام همدان به شمار می‌رفتند بوده است .این خانه در بلوار علویان - خیابان فرعی باباطاهر- محله قلعه سبزی کوچه مازوچی واقع شده است. گفته می‌شود، خانواده احمدی در سال ۱۳۷۰ آن را از حاج محمد تقی مازوچی خریداری کردند و ازسال ۱۳۷٤ به صورت داوطلبانه پیگیر ثبت این عمارت بودند تا درتاریخ ۱۳۸۰/۱۲/۲۵ به نام خانه احمدی و به شماره ۵۰٤۰ به ثبت ملی رسیده است.

میراث فرهنگی

٦۰ درصد کبریت کشور از اینجا می‌آید

می‌گویند نخستین موزه کبریت کشور در این کارخانه قد علم کرده است. داخل سالن که قدم می‌گذاری تصاویری از نخستین بانیان کارخانه کبریت ستاره ممتاز دیده می‌شود و وقتی وارد سالن اصلی می‌شوی زیبایی اصلی را آنجا به تماشا می‌نشینی.

به گزارش ایسنا،ویترین‌هایی که با نور مناسب طراحی شده‌اند، عکس‌های تاریخی که از دیوارها آویزانند، یک گاوصندوق قدیمی در گوشه‌ای از سالن خودنمایی می‌کند و تا چشم کار می‌کند کبریت قدیمی با تصویرهای مختلف و دستگاه‌های ساخت کبریت وجود دارد.

این کارخانه که بنیانگذار آن حاج آقای خویی بوده، نسل به نسل چرخیده و در حال حاضر بازماندگان خاندان خویی این کارخانه را نه برای منفعت مالی، بلکه برای حفظ اشتغال ۲۷۰ نفر پرسنل و همچنین زنده ماندن نام این خاندان حفظ کرده‌اند.

کبریت نیز در قرن گذشته به عنوان یکی از کالاهای اساسی صنعتی به شمار می‌رفته و چند کارخانه بزرگ و مجزای کبریت‌سازی در این شهر وجود داشته است. حال از آن کارخانه‌های بزرگ و مجهز کبریت‌سازی تنها چند مورد باقی مانده است و کبریت ستاره ممتاز نیز از جمله آن کارخانه‌هاست.

این کارخانه در حال حاضر نه تنها ٦۰ درصد نیاز کبریت کشور را تأمین می‌کند، بلکه برای حفظ تاریخ این صنعت نیز اقدام‌های در خور و شایسته‌ای انجام داده است.

یکی از این اقدامات، تأسیس نخستین موزه کبریت در محوطه کارخانه کبریت‌سازی ستاره ممتاز است.

مسئول بخش آی.تی کارخانه کبریت‌سازی ستاره ممتاز و طراح و مسئول موزه کبریت می‌گوید: طرح تأسیس این موزه به دلیل وجود یک‌سری اشیا و اسناد تاریخی مرتبط با این صنعت در کارخانه پیشنهاد شد و پس از یک سال طرح و برنامه‌ریزی در سال ۹۱ تأسیس شد.

بابک محررزاده خاطرنشان می‌کند: ۲۰۰ قطعه عکس مرتبط با افتتاح و خط تولید کارخانه، عکس‌های تاریخی بازدید سران وقت و تصاویر مرتبط با صنعت کبریت‌سازی تبریز، اسناد و دفاتر حسابرسی‌های صد سال گذشته، دو ویترین کلکسیون کبریت جهان و دو ویترین از کلکسیون کبریت ایران، گاوصندوق و ماشین‌آلات صنعتی مرتبط با صنعت کبریت‌سازی در این موزه نگهداری می‌شود.

وی ادامه می‌دهد: کارخانه کبریت‌سازی ممتاز قصد دارد تا با تعامل برگزاری بازدیدها و جلسات مختلف این پتانسیل را به مجموعه‌داران معرفی کند و مجموعه‌ها و آثار و اسناد مرتبط با کبریت و کبریت‌سازی را به این مجموعه جذب کند.

محررزاده همچنین می‌گوید: ماه گذشته کارخانه کبریت‌سازی ممتاز میزبان ۳۵ نفر از مجموعه‌داران کشور بود که بسیاری از آنها آثار مرتبط با صنعت کبریت‌سازی را نگهداری می‌کردند.

وی یادآور می‌شود: اعضای هیأت‌مدیره کارخانه کبریت‌سازی ممتاز سعی می‌کنند که این مجموعه را نه به شکل یک مجموعه اقتصادی صرف؛ بلکه از این مجموعه منظری فرهنگی نیز ارائه دهند.

گشت وگذار در کارخانه کبریت‌سازی و بازدید از موزه می‌تواند ساعت‌ها طول بکشد، به سختی می‌توانی از میان عکس و قوطی‌های کبریت و چوب‌های کبریت رنگارنگ دل بکنی. در این فضا که هستی گویی برگ‌هایی از تاریخ را ورق می‌زنی. اینجا تاریخ در میان چوب و گوگرد زنده است.

دیرینه

تجلی جایگاه زن در نگارکندهای ۲۸۰۰ساله ایذه

حضور زنان در نگارکندهای ایذه که از اهمیت، نقش و منزلت زنان در امور اجتماعی و مذهبی در ایران باستان حکایت دارد از امتیازات ویژه عیلامیان است.

به گزارش ایرنا، نویسنده و پژوهشگر کتاب تاریشا گفت: غار معبد تاریشا یکی از غارهای باستانی مربوط به عیلام نو است که سابقه حکاکی نگارکندهای آن به ۲ هزار و۸۰۰ سال پیش باز می‌گردد .

اردشیر صالح‌پور با اشاره به سابقه باستانی و نشانه‌های زیست چند هزار ساله اقلیمی در این منطقه تصریح کرد که ٤ نگارکند با تصاویر زیبا و جذاب از هانی پادشاه محلی آیاپیر (ایذه)، شوترو وزیر وی و آمانتا زن هانی در ۲نگارکند جداگانه دیده می‌شود که گویای سکونت و احترام و نیایش خانواده حکمران محلی نسبت به این معبد مقدس است. وی اظهار کرد: در ۲کتیبه دیگر در دل همین غار، نگاره‌ای با خط میخی به صورت مبسوط درباره احترام به این معبد و خدایان عیلامی حکاکی شده است که همه افراد در آن به حالتی ایستاده و دست بر سینه و موقعیت دعا قرار دارند که پاهای آنان نیز به نشانه حرمت برهنه است .

صالح‌پور با اشاره به ویژگی‌های جذاب و منحصر به فرد این نگارکندها به ویژه تصاویر زن و کودکان (دختر و پسر) تأکید کرد که حضور زنان در این مکان نشانگر حرمت، اهمیت و منزلت زن در ایران باستان است. نویسنده و پژوهشگر کتاب تاریشا بیان کرد: در هیچ جای ایران تصاویری با این ویژگی و به این زیبایی به زنان و کودکان پرداخته نشده است و از این حیث این نگارکندها در نوع خود ممتاز و بی‌مانند است.

وی گفت: با توجه به تعداد زیاد سنگ نگاره‌ها، کتیبه‌ها و نقوش آیینی و مذهبی در ایذه (آیاپیر) می‌توان این شهر را به عنوان شهر نگارکندها و شهر موزه نگاره‌ها معرفی کرد. مراسم رونمایی کتاب تاریشا اشکفت سلمان، غار معبد باستان نوعیلامیان نوشته اردشیر صالح‌پور با حضور نویسنده، مسئولان محلی، علاقمندان و... با همکاری انجمن‌ها و نهادهای دوستار میراث فرهنگی در محل موضوع پژوهش (غار معبد باستان تاریشا) در غار اشکفت سلمان در شهر ایذه برگزار شد .

جهان

افزایش ۸۰ درصدی ورود گردشگران مجاز به ایران

ورود گردشگران مجارستانی به ایران در هشت ماه نخست سال ۹٤ نسبت به سال گذشته ۸۰ درصد رشد داشته است.

رئیس سازمان میراث فرهنگی، صنایع دستی و گردشگری گفت: بسیاری از مردم مجارستان علاقمند هستند که به ایران سفر کنند و با جاذبه‌های گردشگری کشور ایران آشنا شوند.

مسعود سلطانی‌فر به روند رو به رشد ورود گردشگران مجارستانی در چند سال اخیر اشاره کرد و یادآور شد: آمار این گردشگران در هشت ماه نخست سال ۹٤ رشدی ۸۰ درصدی داشته است.

معاون رئیس‌جمهوری اظهار امیدواری کرد: برای توسعه فعالیت گردشگری این روند توسعه یابد. به گزارش ایرنا، نخست‌وزیر مجارستان پس از ۲۷ سال به همراه هیأتی عالی‌رتبه به تهران سفر کرده است.

نخستین قطار گردشگری لوکس اروپایی از کشور مجارستان به نام عقاب طلایی بود که ۷۰ مسافر را در سه دوره متوالی در اواخر مهرماه ۹۳ برای بازدید از جاذبه‌های گردشگری به جمهوری اسلامی ایران منتقل کرد که بازتاب گسترده‌ای نیز در محافل رسانه‌ای داخل و خارج داشت.

جمهوری مجارستان در پی فروپاشی اتحاد جماهیر شوروی سابق جزو کشورهای اروپای شرقی بود که از اردوگاه شرق خارج و روند نزدیکی به غرب را با سرعت پیگیری کرد.

تلاش گسترده دولتمردان این کشور برای نزدیکی با غرب و انجام اصلاحات گسترده سیاسی و اقتصادی، منجر به الحاق این کشور به ناتو در مارس ۱۹۹۹ و اتحادیه اروپایی در می ۲۰۰٤ میلادی شد.

مجارستان در سال ۲۰۰۷ میلادی وارد حوزه شنگن شد. مجارستان مدتی است که رویکرد نگاه به شرق را در فعالیت‌های سیاسی و اقتصادی خود مد نظر قرار داده و همکاری بیشتر با کشورهای شرقی از جمله ایران، چین، کره جنوبی، ژاپن را مورد توجه قرار داده است.

اقتصاد مجارستان عمدتاً بر صنعت بنا شده و مصنوعات این کشور بر پایه خودرو، الکترونیک، داروسازی، نرم‌افزار، سخت‌افزار، فناوری اطلاعات، محصولات کشاورزی و محصولات غذایی استوار است.

خبر

مرمت کاخ کوروش با همکاری ایتالیایی‌ها

عملیات حفاظت در کاخ اختصاصی کوروش در پاسارگاد با همکاری مشترک هیأت ایتالیایی و ایرانی در حال انجام است و بر این اساس بخشی از ستون‌های این کاخ نیز مورد مرمت قرار گرفته‌اند.

به گزارش میراث آریا، سرپرست پایگاه میراث جهانی پاسارگاد با بیان این مطلب گفت: تا کنون در دو فصل حضور هیأت ایتالیایی در محوطه میراث جهانی پاسارگاد (در بهار و پاییز ۱۳۹٤) علاوه بر انجام مستندنگاری در آرامگاه کوروش و کاخ اختصاصی، عملیات حفاظت و مرمت در این دو بنا نیز دنبال شد.

به ویژه در کاخ اختصاصی در عملیات حفاظتی و دقیقی که در حال انجام است، حفاظت از پایه ستون‌های فرسوده این کاخ که متشکل از سنگ‌های سیاه رنگ است با هدف استحکام بخشی قطعات از هم پاشیده و در معرض خطر آن انجام می‌شود.

حمید فدایی بیان کرد: تاکنون تعداد ۹ پایه ستون کاخ اختصاصی از مجموع ۳۰ پایه ستون تالار اصلی این کاخ که به شدت دچارهوازدگی و فرسایش بوده و در وضعیت نامناسب حفاظتی قرار داشته، مرمت شده و همچنین بخشی از رسوبات و لایه‌های سیمانی موجود بر روی نقوش برجسته دو درگاه اصلی این کاخ مورد پاکسازی قرار گرفته است. وی گفت: مرمت این درگاه‌های منحصر به فرد که با نقوش برجسته‌ای از دوره حکومت کوروش همراه است، با هدف نمایان ساختن ارزش‌های منحصر به فرد و کیفیت اصالت این دست ساخته‌ها دنبال می‌شود. سرپرست پایگاه میراث جهانی پاسارگاد ادامه داد: علاوه بر آن در حال حاضر عملیات حفاظت از ماسه سنگ‌های فرسوده کف این کاخ که زمانی فونداسیون تالار اصلی این کاخ را تشکیل می‌داده در حال انجام است. فدایی گفت: در فصل جاری حضور هیأت ایتالیایی متخصصین از ایتالیا با گرایش‌های مرمت، معماری، فیزیک، شیمی، مستندنگاری (شامل عکاس و نقشه‌بردار)، بیولوژی و زمین‌شناسی، در کنار متخصصان ایرانی به بررسی مشکلات یادمان‌های سنگی محوطه و گفت وگو و تبادل نظر در زمینه روش‌های حفاظت بهینه از آثار سنگی این محوطه می‌پردازند.

آشتی اقتصاد با محیط زیست

در صفحه ۷ بخوانید
7 NEXT PAGE

پیام تاریخ، تمدن و فرهنگ مادستان
The Message Of Madestan's History & Civilization & Culture
روزنامه همدان پیام
۶
یکشنبه ۱۵ آذرماه ۱۳۹۴ ● شماره ۲۵۱۵
فرهنگ و هنر
farhang@hamedanpayam.com

بهرام عظیمی:

شاهزاده روم را حمایت کنید

بهرام عظیمی کارگردان و طراح انیمیشن از مدیران فرهنگی خواست به تماشای انیمیشن «شاهزده روم» نشسته و در اکران از آن حمایت کنند.

به گزارش مهر، کارگردان انیمیشن سینمایی «تهران ۱۵۰۰» در حمایت از انیمیشن سینمایی «شاهزاده روم» گفت: امیدوارم تمام مدیرانی که وقتی حرف از هنر می‌شود متعصابه حرف می‌زنند و راجع به هنر و تعلق خاطرشان به وطن صحبت می‌کنند، از انیمیشن «شاهزاده‌روم» حمایت کنند.بهرام عظیمی در ادامه خطاب به مدیران فرهنگی کشور افزود: اکنون یک انیمیشن مذهبی درجه یک و شاخص ساخته شده است که همه شما وظیفه‌تان است که به آن کمک کنید و هر کاری انجام دهید تا افراد بیشتری این فیلم را ببینند.

وی در پایان گفت: با این حال به شما قول می‌دهم، همان افرادی که خوب حرف می‌زنند تا ۱۰ سال دیگر هم «شاهزاده روم» را نبینند و فقط حرفش را بزنند و یا یک جاهایی پز آن را بدهند. شاهزاده روم نام فیلم سینمایی انیمیشن به کارگردانی هادی محمدیان و تهیه‌کنندگی حامد جعفری است. این فیلم در مدت ۱۵ماه در گروه هنرپویا به تولید رسید. این انیمیشن سینمایی محصول سال ۱۳۹۳ است.

شاهزاده روم داستان عاشقی و دلدادگی پرنسسی مسیحی و پاکدامن به نام ملیکا را روایت می‌کند که از تبار پدر از نوادگان یشوعا وصی حضرت عیسی و از تبار مادر نواده قیصر روم است. سرنوشت این بانوی پاکدامن به گونه‌ای رقم می‌خورد که وی نهایتاً به بلاد اسلامی عزیمت می‌کند... این پرنسس مسیحی نهایتاً پس از آنکه به همسری امام یازدهم شیعیان در می‌آید، مادر منجی بشریت می‌شود...

شاهزاده روم در سینما قدس همدان در حال اکران است.

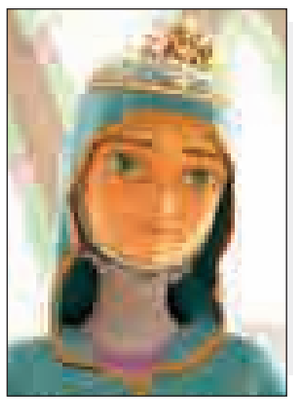

یادی از استاد حسین قوامی

مه و ستاره دردِ من می‌دانند

کم نبوده‌اند اساتید بزرگی در تاریخ موسیقی ایران که هر کدام در زمانه خود سرآمد بوده و هنوز هم نام و یاد آنها به استادی و تبحر یاد می‌شود. در بین این همه ستاره اما چند نام بیش از دیگران می‌درخشند. کسانی که چه در موسیقی و چه در اخلاق یگانه بودند.

یکی از این بزرگان به قطع حسین قوامی است. کسی که سال‌ها برای موسیقی کار کرد و آثارش تا همیشه بر پیشانیِ موسیقی ایران می‌درخشد.

نام قوامی هنرمندی که بیش از نیم قرن در خدمت موسیقی ایرانی بود، نامی آشنا برای صاحبدلان است و مقام والای او بر کسی پوشیده نیست.

مردی فروتن و بی‌ادعا که آوای دلنشین او در دل‌ها جای دارد و صفحات یا نوارهای آوای جاودانی‌اش را در هر خانه‌ای می‌توان سراغ گرفت.

وی نه تنها خدمتگزار موسیقی، بلکه مروج شعر و ادبیات نیز بود شعرها را چنان واضح و آشکار می‌خواند که هر شنونده‌ای می‌فهمید، احساس می‌کرد و به آن گوش می‌سپرد.

قوامی در اردیبهشت‌ماه ۱۲۸۸ در تهران متولد شد. وی از دوران کودکی به موسیقی علاقمند بود.

حسین‌خان اسماعیل‌زاده، همان کسی که ابوالحسن صبا، مرتضی محجوبی، رضا محجوبی، حسین یاحقی و حسین تهرانی را آموزش داده بود در همسایگی وی زندگی می‌کرد.

هنگامی که اسماعیل‌زاده صدای حسین قوامی را در سنین ۱۰-۱۲ سالگی شنید از پدر او خواست تا به وی اجازه دهد تا آموزش آوازی او را عهده‌دار شود که با مخالفت پدر محمود قوام مواجه شد.

در آن زمان با دید خوبی به موسیقی نگریسته نمی‌شد و دلیل مخالفت پدر حسین قوامی نیز همین بود. اما از آنجا که حسین قوامی به خوانندگی علاقه داشت و حسین‌خان اسماعیل‌زاده نیز مشوق وی بود دل‌سرد نشد.

وی به آهستگی با گوش گرفتن آثار خوانندگان آن زمان و تقلید از ایشان به تجربه‌اندوزی پرداخت. با رسیدن به سن بلوغ، به شکل محرمانه نزد عبدا... حجازی آموزش دید. عبدا...حجازی به ردیف‌های آوازی مسلط بود.

در سال ۱۳۲۵ از سوی حسینقلی مستعان، رئیس رادیو به قوامی پیشنهاد کار در رادیو داده شد. وی به دلیل شرایط خانوادگی و مخالفت‌ها و محدودیت‌های محل کارش (ارتش) این پیشنهاد را به این شرط قبول کرد که در رادیو به عنوان ناشناس معرفی شود.

سرانجام قوامی با همکاری مجید وفادار، حمید وفادار و علی تجویدی آغاز به کار کرد.

پس از مدت شش ماه روحا... خالقی نام مستعار فاخته را برای وی برگزید.

این نام تا زمان بازنشستگی از ارتش با قوامی بود و پس از آن توانست با نام اصلی خود برنامه اجرا کند.

وی مجموعاً ۲۹ سال از سال ۱۳۲۵ تا سال ۱۳۵٤ در رادیو مشغول به کار بوده است. قوامی در سنین ۸۰ سالگی نیز همچنان آواز می‌خواند.

کامران مالکی نوه خواهری قوامی درباره او می‌گوید:"گروه‌های سنتی در موسیقی ایران برای بازتاباندن دقیق ردیف نیاز به خوانندگان ورزیده‌ای دارند که گرمای صدا و گستردگی آن را توأمان داشته باشند.

شمار این گونه خوانندگان در تاریخ موسیقی سنتی بسیار اندک بوده است و از تعداد انگشتان دو دست تجاوز نمی‌کند.

استاد حسین قوامی معروف به فاخته‌ای که اینک ۲۵ سال از مرگش می‌گذرد، یکی از آنهاست."

پرسش اما اینجاست که قوامی چه داشت که به چنین جایگاه بالایی در موسیقی ایران رسیده بود. مالکی عقیده دارد صدای قوامی در توفیق او نقش اساسی داشت:"در دسته‌بندی‌های مکتبی که برای آواز سنتی ترسیم کرده‌اند، قوامی در هیچ کدام نمی‌گنجد. وی خواننده‌ای اصیل است که همیشه در هر مقایسه‌ای یک سر وگردن از دیگران بالاتر ایستاده است. توفیق او البته تا حدود زیادی مدیون صدای کمیاب اوست. ارزش جوهری که بدون وجود آن، آوازخوانی به کلیشه تبدیل می‌شود.

این جوهر ذاتی البته بعدها با بهره‌گیری از استادان، صیقل می‌خورد و ارزش‌های خود را بهتر می‌نمایاند.

قوامی استادان متعدد و متنوعی داشت، از حسینعلی نکیسا و عبدا... حجازی بگیرید تا حسین طاهرزاده که از خرمن تجربیات هر کدام خوشه‌ای برداشت و بر محور صدای درخشان خود آنها را پرورش داد.

وی خود از قمرالملوک وزیری نیز به عنوان یکی از الگوهای نخستین یاد می‌کرد. با این همه او را مقلد هیچ یک از آنان نمی‌توان به شمار آورد.قوامی شیوه آوازخوانی ویژه خود را داشت. در شرح زندگی قوامی سخن از ۳۰۰ برنامه آوازی می‌رود که از وی باقی مانده است. در میان آنها بیست ترانه سنتی نیز به چشم می‌خورد که معروفترین آنها، شب جدایی با موسیقی مجید وفادار، خزان عشق، با موسیقی جواد بدیع‌زاده و سرگشته با موسیقی استاد همایون خرم عنوان گرفته‌اند.

در این میان سرگشته یا آنگونه که در زبان همه مردم جاری است، تو ای پری کجایی نام دارد، یکی از والاترین ترانه‌های سنتی پیش از انقلاب را پدید می‌آورد که با بزرگترین ارکستر رادیو ملی ایران در زمان خودش برگزار شد.

سراینده ترانه هوشنگ ابتهاج (ه. الف.سایه) جهان‌بینی آرمان‌گرایانه خود را با زبان تمثیل به بیان می‌آورد. "پری" همیشه به او نزدیک است ولی قابل دستیابی نیست.

دل من سرگشته توست/نفسم آغشته توست/ به باغ رویاها، چو گلت بویم/ در آب و آینه، چو مهت جویم/ تو ای پری کجایی/ که رخ نمی‌نمایی.../

مالکی از آخرین دیدارها با استاد می‌گوید:" صبح ١٦ اسفندماه بود که به منزل استاد رفتم در آنجا استادان بزرگ دوبله، مهین بزرگی و شاهرخ نادری(کارگردان برنامه شما ورادیو) هم حضور داشتند که به همگی ما خوش گذشت.

آن روز استاد با آن عینک ذره‌بینی بسیار قطور و چشم‌های روشن تا مرا دیدند، نگاهی به من کردند، احساس می‌کردم حرفی را می‌خواهد بزند. در یکی از جملاتش گفت: «فکر کنم امروز روز آخری باشد که من شماها را می‌بینم. قسمت نشد در روزهای آخر بچه‌هایم را ببینم.» در حرف‌هایشان می‌گفتند پس از من همسرم را تنها نگذارید. البته در روزهای قبل می‌گفتند، اگر ماه اسفند را رد کنم و حالم خوب باشد می‌توانم کارهایم را درست کنم و نزد فرزندانم به آمریکا سفر کنم." قوامی پنجشنبه ۱۷ اسفندماه ۱۳٦۸ در بیمارستان ایرانمهر در ساعت ۸:۳۰ شب فوت شد و در امامزاده طاهر کرج در جوار غلام‌حسین بنان و مرتضی حنانه به خاک سپرده شد.

کارگاه ۲ روزه تصویربرداری فیلم کوتاه در حوزه هنری استان همدان برگزار شد

استفاده دراماتیک از نور مهمترین دغدغه‌ی تصویربردار

کارگاه ۲ روزه تصویربرداری فیلم کوتاه با حضور پیمان عباس‌زاده در سالن اجتماعات حوزه هنری استان همدان با حضور هنرجویان واحد هنرهای تصویری برگزار شد. در این نشست پیمان عباس‌زاده با اشاره به بودجه و تجهیزات اندک در رابطه با ساخت فیلم کوتاه مهمترین وظیفه تصویربردار را تلاش خلاقه در استفاده از حداقل امکانات در ثبت بهترین تصویر با توجه به نیاز فیلمنامه دانست و همچنین آنچه کارگردان از حس و فضای صحنه مدنظر دارد. وی ضمن اشاره به نقش و جایگاه تصویربردار در روند تولید یک فیلم، توجه به گرافیک تصویر را نکته مهمی عنوان نمود و افزود: تصویربردار بی شک باید از عناصر بصری و تأثیر حسی و روانی گرافیک تصویر در محدوده کادر تصویر بهترین استفاده را ببرد. عباس‌زاده ضمن نشان دادن انواع نورپردازی بر روی سوژه به طور عملی، استفاده دراماتیک از نور را مهمترین دغدغه تصویربردار دانست و گفت: در محدوده کادر تصویر هیچ چیز، اضافه بر آن چه نیاز است، نباید حضور داشته باشد. همه اشیای صحنه به خصوص بازیگران بایستی با بهره‌مندی از نور مناسب صحنه دراماتیزه شوند.وی به اهمیت نور پس زمینه در یک نما اشاره داشت که در عمق‌دهی به تصویر سینمایی و خارج نمودن آن از سطحی دوبعدی نقش اساسی دارد.

سهم یک درصدی همدان از نشر کتاب کشور

معاون فرهنگی و هنری اداره‌کل فرهنگ و ارشاد اسلامی استان همدان با بیان اینکه استان سهم یک درصدی نشر کتاب در کل کشور را داراست، گفت: از ابتدای امسال تاکنون ۱٤۹ عنوان کتاب به چاپ رسیده است که نسبت به سال گذشته شاهد هیچ تغییری نبوده‌ایم.مجید فروتن با بیان اینکه در حال حاضر ۱۲۰ ناشر در سطح استان همدان وجود دارد که از این تعداد فقط ٤۰ ناشر فعال هستند، افزود: در هفته کتاب و کتابخوانی ۱٤۰ عنوان برنامه در سطح استان برگزار شد که در همه این برنامه‌ها توجه ما معطوف به ارتقای کیفیت این برنامه‌ها بوده است.

وی با بیان اینکه مسئولیت توزیع و معرفی کتاب‌ها بر عهده ناشران است، گفت: کتاب خوب و با محتوا خود معرف خود است و نیازی به اطلاع‌رسانی و تبلیغات وسیع از سوی ناشران نیست.معاون فرهنگی و هنری اداره‌کل فرهنگ و ارشاد اسلامی استان همدان تصریح کرد: نگاه اقتصادی به این حوزه موجب شده از نظر کیفی فاصله زیادی تا جایگاه مطلوب داشته باشیم، نگاه به این حوزه باید حرفه‌ای و تخصصی باشد نه صرفاً اقتصادی! به گزارش ایسنا وی اظهار کرد: در حال حاضر نشر کتاب در سطح استان با توجه به نیازهای جامعه مخاطب‌شناسی نشده، تنها در حوزه کتاب‌های آموزشی نشر از وضعیت مطلوبی برخوردار است.

فروتن در خصوص اعتبارات تعلق گرفته به نشر کتاب گفت: ۲۰۰ میلیون تومان اهدای کتاب به مراکز و ادارات، ۲۰۰ میلیون تومان به مدارس محروم و عشایر و ٦۰ میلیون تومان اعتبار خرید کتاب از ناشران استان بوده است.

وی یادآور شد: از سال آینده مجوز کتاب‌ها در استان همدان صادر می‌شود که می‌تواند نقش بسزایی در تعداد و کیفیت کتاب‌ها داشته باشد.فروتن در پایان از برگزاری نمایشگاه سراسری کتاب کودک و نوجوان خبر داد و گفت: از ۲۲ تا ۲۷ آذرماه این نمایشگاه آغاز به کار می‌کند.

طرح روز

من هم قصد ازدواج ندارم!

طرح:۵۵آنلاین

خبر

نامه هنرمندان به رئیس صدا و سیما در حمایت از فیتیله

هنرمندان را قربانی نکنید

جمعی از هنرمندان در حمایت از عوامل برنامه «فیتیله» نامه‌ای را به محمد سرافراز، رئیس سازمان صداوسیما نوشتند.

به گزارش ایسنا، به امضای داود میرباقری، داریوش ارجمند، عبدا... اسکندری، پرویز پرستویی، همایون اسعدیان، حمید عجمی، فاطمه معتمدآریا، حسین پاکدل، علیرضا رئیسیان، محمدحسین‌لطیفی، فرشته طائرپور، مرتضی پورصمدی، حسن پورشیرازی، حبیب اسماعیلی، وحید جلیلوند، علی جلیلوند، پژمان لشکری‌پور، مهناز افضلی، پیمان قاسم‌خانی، علی رویین‌تن، امیر آقایی، مهدی پاکدل، علیرضا کمالی، سید جواد یحیوی، سیدعلیرضا علویان، منصور ظهوری رسیده است.

▪ در متن نامه آمده است:

«اجازه بفرمایید که پیش از هر کلام، از اتفاق ناگواری که ساحت ادب و فرهنگ این مرز و بوم را رنجور کرده و نیشی بر ردای تمامیت و اتحاد ایران عزیز وارد آورده، ابراز تأسف کنیم و دست یکایک هم وطنانمان را در هر کجای این خاک ببوسیم و از هر وجدان پاک و روح دردمند، گذشت و مهربانی طلب کنیم.

اما فارغ از آنچه وظیفه ماست، مسئولیت حضرتعالی و مدیران ارشد سازمان در تنویر اذهان ملت و انصاف‌ورزی با هنرمندانی که آمیخته با روح و جان مردم‌اند، انکارناپذیر نیست.

سال‌هاست (قریب به دو دهه) که سه تن از هنرمندان نجیب همین آب و خاک، کیمیای گمشده مردمان را، بی‌دریغ و بی‌منت بر صورت فرزندان‌مان نقش می‌کنند و لبخند؛ این معجزه شگفت خداوندی را واسطه می‌شوند. ما که تنها مخاطبین آنهاییم، خاطره ده‌ها گزارش و مستندی که این سه عزیز، از آسایشگاه‌ها و بیمارستان‌ها و نوانخانه‌ها گرفتند، و دردمندان و زخم‌دیدگان همین سرزمین را شاد کردند، از یاد نبرده‌ایم. چطور می‌شود که شما و معاون محترم سیما، فراموش کرده‌اید؟ برای آن همه تصویر اخلاقی و انسانی، چند بار دست تلطف بر سرشان کشیدید که این بار به جای آگاه‌سازی افکار عمومی، حکم تحریم و توقف‌شان را دادید؟

به یاد داشته باشید که اعتراض مردم محترم آذربایجان، فارغ از شانتاژ آن نماینده مجلس (که چشم بر بی‌اخلاقی‌های بسیار جامعه بسته و تنها همین را دیده) اعتراض بر پیکره صداوسیماست که دیوار کوتاهش برنامه کودک است و مستضعفان و محرومانش سه هنرمند بی‌صدا و بی‌حاشیه و واسفا که در این هجمه به جای اصلاح مشی و رفتار و اخلاق صداوسیما، سه تن از شریف‌ترین هنرمندان این خاک قربانی شدند.

جناب آقای سرافراز؛ قسم به آنچه از سیره محمد مصطفی (ص) و اخلاق گرانبهایش می‌شناسیم و همگی به وقت پاسداشت شرافت و جوانمردی، بر زبان می‌رانیم و خطبه‌ها می‌خوانیم، حفظ عزت و آبروی فرزندانتان در هر کجای این خاک خاصه در صداوسیما که تصدی امور آن را بر عهده دارید، مهمترین وظیفه شما در تبلیغ و ترویج و نمایش خلق نیکوی محمدی است و سوگند به آن روح بزرگ که شما و همکارانتان نسبت به آن مسئولید.

جند خط خبر

▪ در جلسه‌ای اعضای جدید شورا و بازرس انجمن خوشنویسان شعبه ملایر انتخاب شدند.

در این مجمع ۷ نفر از اساتید خوشنویسی شهرستان ملایر کاندیدای عضویت در شورای شعبه ملایر شدند که پس از رأی‌گیری، مهدی غفوری با ۱۹رأی، علی جمشیدی با ۱۷رأی، رسول شاهسوند با ۱۳رأی و مریم مؤمنی با ۱۱ رأی به عنوان اعضای اصلی و زهرا شاملو با ٦ رأی به عنوان بازرس و محسن محمدی با ٦ رأی به عنوان عضو علی‌البدل انتخاب شدند تا مدت دو سال عضو شورا و بازرس انجمن خوشنویسان شعبه شهرستان ملایر شوند.

▪ رئیس فدراسیون کشتی ایران پس از لغو مراسم اختتامیه جام باشگاه‌های جهان و لغو برنامه ارکستر سمفونیک تهران در این مراسم به وزیر فرهنگ و ارشاد نامه نوشت.

دومین دوره مسابقات کشتی آزاد جام باشگاه‌های جهان در حالی عصر روز جمعه با برگزاری دیدارهای رده‌بندی و فینال بسته شد که تیم بیمه رازی عنوان قهرمانی را به خود اختصاص داد. اما لغو برگزاری مراسم اختتامیه و مجوز نداشتن اجرای ارکستر سمفونیک تهران موجب ایجاد حواشی مختلفی شد.

در این راستا رسول خادم کتباً به وزیر فرهنگ و ارشاد نامه نوشت و خواستار بررسی این موضوع شد.

▪ سخنگوی وزارت فرهنگ و ارشاد اسلامی در بیستمین نشست خبری خود عنوان کرد افرادی که سابقه همکاری با شبکه‌های ماهواره‌ای را دارند به راحتی نمی‌توانند مجوز فعالیت در ایران را دریافت کنند.

سینما

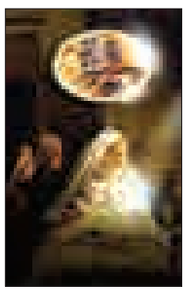

≡ سینما

▪ قدس۱: ..... جامه دران
▪ قدس۲: ..... شاهزاده روم
▪ سینما کانون..... مبارزان کوچک
▪ بهمن ملایر: ..... محمدرسول...
▪ فرهنگ کبودراهنگ.....محمدرسول...
▪ آزادی تویسرکان..... شاهزاده روم

دکه

شیمی چیست؟

کتاب «شیمی چیست؟» از ارتباط شیمی با دیگر علوم می‌گوید تا از انعطاف‌پذیری و دامنه گسترده این علم آگاه شویم.

شیمی همچون دیگر علوم بنیادین، به شناخت طبیعت می‌پردازد تا بدانیم که گیتی پیرامونمان از چه ساز وکاری بهره می‌گیرد. شیمی علم ماده است، اجزای سازنده‌اش و بر هم کنش‌های مربوط به آنها: اتم‌ها و مولکول‌ها.

از جنبه نظری، شیمی در کنار فیزیک و با بهره‌گیری از ریاضیات، به دورن ماده سر می‌کشد تا بدانیم از چه ساخته شده‌ایم و با آن چه می‌توانیم انجام دهیم. شیمی، در سطح حیات، به زیست‌شناسی تبدیل می‌شود و فرایندهای حیاتی را به فرمان خود پیش می‌برد.

به یاری این دانش نظری، جنبه‌های کاربردی شیمی بی‌شمار می‌شوند و بر زندگی فردی ما تأثیر می‌گذارند. این کتاب دربردارنده مباحث زیر است: خواستگاه دامنه و سازمان شیمی، اصول آن: اتم‌ها و مولکول‌ها، انرژی و انتروژی، واکنش‌های شیمی، فنون آنن، دستاوردهای آن، آینده شیمی.

کتاب ۱۲۰ صفحه‌ای «شیمی چیست؟» با ترجمه رامبد رامین در شمارگان هزار و۲۰۰ نسخه و با بهای ٦هزار و۵۰۰ تومان از سوی انتشارات مازیار منتشر و روانه بازار نشر شده است.

آسمان محبوب

آسمان محبوب فیلمی به کارگردانی داریوش مهرجویی و نویسندگی وجیده محمدی‌فر و مهرجویی است.

نقش‌های اصلی این فیلم را علی مصفا، لیلا حاتمی، فریده سپاه‌منصور و مانی حقیقی ایفا کرده‌اند.

اگرچه این فیلم نامزد جوایز بسیاری در بیست و نهمین دوره جشنواره فیلم فجر بود و داریوش مهرجویی سیمرغ بلورین بهترین کارگردانی را در بخش سینمای بین‌الملل دریافت کرد، اما فیلم چندان مورد توجه منتقدان قرار نگرفت.

این فیلم هنوز به نمایش عمومی در نیامده‌است. این فیلم در پاییز سال ۱۳۹٤ وارد شبکه نمایش خانگی شد. آسمان محبوب داستان زندگی دکتر جوانی به نام شایان است که در اوج موفقیت کاری و اجتماعی‌اش درمی‌یابد مبتلا به تومور مغزی شده است. او تصمیم به خودکشی می‌گیرد اما در آخرین لحظه اتفاقی رخ می‌دهد که موجب می‌شود سر از روستایی دورافتاده درآورد و وقایع غیرمترقبه‌ای برایش رقم بخورد. اغلب وقایع این فیلم در مشهد اردهال می‌گذرد.

در جشنواره فیلم فجر، ابتدا فیلم در بخش آثار ویدیویی قرار گرفت که با اعتراض مهرجویی مواجه شد. همچنین پیش از آغاز فیلمبرداری، پای داریوش مهرجویی شکست و او با پای شکسته فیلم را کارگردانی کرد.

دلبر طناز

آلبوم"دلبر طناز" (نکوداشت فرامرز پایور) به آهنگسازی و تنظیم سیاوش آریامنش و به خوانندگی سینا سرلک شامل ده قطعه با عناوین پیش درآمد، ساز وآواز، تصنیف سوز عشق، درآمد، چهارمضراب، مقدمه عشاق، تصنیف پیوند، ساز و آواز عشاق، تصنیف دلبر طناز و رنگ است.

در این آلبوم سیاوش آریامنش(سنتور)، امیرحسین رضا(تار)،یعقوب نوروزی(عود)،علیرضاجواهری(رباب)،محمدرضانوتاش(تاریم)،رضا آبایی(قیچک‌آلتو)،علیرضا دریایی(ویولن، کمانچه)، علی نجفی (نی) و سیامک بنایی(تنبک) همکاری دارند.

سینا سرلک متولد ۱۳٦۱ در الیگودرز است. وی مدتی خواننده ارکستر موسیقی ملی ایران به رهبری فرهاد فخرالدینی بود. علاوه بر آن زمانی که نادر مشایخی به عنوان رهبر در ارکستر سمفونیک تهران فعالیت داشت؛ با این ارکستر همکاری می‌کرد.

سرلک همچنین در ارکستر پایور نیز فعالیت داشت. علاوه بر آن وی با ارکستر ملل به سرپرستی پیمان سلطانی همکاری داشته است.

وی در چندین دوره جشنواره فجر مقام نخست آواز و تنبک را کسب کرد. پس از مدتی از طرف قربان سلیمانی به محمدرضا شجریان معرفی شد و به مدت هشت سال ردیف‌های آوازی و تکنیک‌های صداسازی را در محضر این استاد آموخت.

پیام تاریخ، تمدن و فرهنگ مادستان
The Message Of Madestan's History & Civilization & Culture
روزنامه همدان پیام
۷
یکشنبه ● ۱۵ آذرماه ۱۳۹۴ ● شماره ۲۵۱۵
اقتصاد
eghtesad@hamedanpayam.com

آشتی اقتصاد با محیط زیست

سازمان جهانی کار با تأکید بر استفاده از ۱۰ راهکار برای توسعه و ترویج مشاغل سبز، گفت: اقتصاد جهانی در حال حرکت به سمت مشاغل سازگار با محیط زیست است.
به گزارش مهر، یک راه این است که نوعی انگیزه قوی در تسریع انتقال به یک اقتصاد سبز با مشارکت کارگران و کارفرمایان شکل بگیرد. به عنوان نمونه آفریقای جنوبی از سال ۲۰۱۱ در قالب یک پیمان جمعی در تمام وزارتخانه‌ها به دنبال توسعه اقتصاد سبز است. اندونزی در حال برداشتن یک گام بزرگ برای ترویج مشاغل سبز است و برزیل هم با کشورهای دیگر برای ترویج توسعه پایدار همکاری می‌کند.
همچنین می‌توان از طریق ترویج گفت وگوهای اجتماعی فراگیر بین کارگران، کارفرمایان و دولت در تمام سطح‌ها، به سمت اقتصاد سبز حرکت کرد. کارگران و کارفرمایان باید به طور فعال در گفت وگوهای اجتماعی در سطح ملی مشارکت داشته و به ارزیابی فرصت‌ها و حل و فصل چالش‌های موجود در انتقال به اقتصاد سبز بپردازند.
از سویی طراحی سیاست‌های توسعه اقتصادی سازگار با محیط زیست می‌طلبد تا همه برای رسیدن به سیاست‌های اقتصادی تلاش کنند. اصلاحات مالیاتی زیست محیطی می‌تواند برای جبران زیان مالی کسانی که تحت‌تأثیر سرمایه‌گذاری در مشاغل سبز، جدید و نوآوری قرار می‌گیرند کمک کند. پشتیبانی از کسب و کار به ویژه بنگاه‌های کوچک زودبازده و تعاونی‌ها می‌تواند منجر به انعطاف‌پذیری بنگاه‌ها و شرکت‌های بزرگ شود. در این بخش نیز می‌توان از طریق به کارگیری مشوق‌های مالی برای ایجاد کسب وکارهای سازگار با محیط زیست تلاش کرد و در این‌باره به کارگران و کارفرمایان مشاوره فنی ارائه کرد.
اقتصاد سبز مهارت‌های جدید نیاز دارد؛ بنابراین یک راهکار این است که باید از وجود کارگران دارای مهارت اطمینان حاصل کرد.

گزارش ویژه

باید و نبایدهای طرح جامع نظام مالیاتی

- مهدی تابش: افراد اگر با قوانین آشنا باشند به راحتی می‌توانند مالیات‌های منصفانه پرداخت کنند
- فلاح میرزایی: حدودا ۳۰ درصد قوانین مالیاتی کشور تغییر کرده و از ابتدای سال ۹۵ به اجرا درخواهد آمد
- محسن ملک اصلی: آشنایی با قوانین مالیاتی موجب می‌شود تا مودیان بهانه به دست مأموران اجرای وصول مالیات ندهند

بسیاری از مؤدیان، مالیات پرداخت می‌کنند اما به دلیل آشنا نبودن با قوانین مالیاتی و تغییرات صورت گرفته، ممکن است حقوق‌شان تضییع گردد؛ زیرا یا نمی‌توانند به درستی اظهارنامه خود را تنظیم و تحویل نمایند و یا ممکن است ندانند چگونه و به چه روشی از آن دفاع کنند.
مدیرفروش منطقه‌ای سپیدار سیستم آسیا در این‌باره به همدان‌پیام گفت که بسیاری از مردم فکر می‌کنند پرداخت مالیات منطقی نیست در صورتی که افراد اگر با قوانین آشنا باشند به راحتی می‌توانند مالیات‌های منصفانه پرداخت کنند. مهدی تابش ادامه داد: آنها وقتی در کلاس‌ها و سمینارهای آموزشی شرکت کنند به راحتی با قوانین مالیاتی، تغییرات جدید و حقوق خود آشنا می‌شوند و پس از تسلیم اظهارنامه مالیاتی به سازمان امور مالیاتی، می‌توانند از اظهارنامه خود دفاع کنند و در نتیجه مالیات منطقی پرداخت کنند.
وی در حاشیه برگزاری سمینار آموزشی «آشنایی با طرح تحول نظام مالیاتی» گفت: قوانین مالیاتی تغییرات زیادی کرده که قرار است از ابتدای سال ۹۵ به اجرا دربیایند، بنابراین لازم است مخصوصاً حسابداران و مدیران مالی، قوانین را به خوبی آموزش ببینند. به همین دلیل سمینار فوق با همکاری شرکت سپیدار سیستم آسیا برگزار شد تا به کمک یکی از اعضای کمیسیون شورای عالی مالیاتی که اشراف کامل به قوانین و تغییرات دارد موارد مهم به مؤدیان آموزش داده شود.
رئیس هیأت عالی و دادستان انتظامی مالیاتی سابق که یکی از مدرسان این سمینار بود، نیز در حاشیه سمینار گفت: قانون جدید مالیاتی اختیاراتی دارد که موجب می‌شود فرارهای مالیاتی کمتر شود. بنابراین بهتر است مؤدیان در سال جدید، بر اساس واقعیت دفاتر خود را تنظیم و مالیات‌ها را ابراز نمایند.
به گفته فلاح میرزایی حدوداً ۳۰ درصد قوانین مالیاتی کشور تغییر کرده و از ابتدای سال ۹۵ به اجرا درخواهد آمد. حوزه‌هایی که مشمول تغییرات مالیاتی شده‌اند عبارتند از: مالیات حقوق، تفاوت بین کارمندان دولت و بخش خصوصی و مسائل مربوط به املاک که در قوانین جدید سعی شده گشایشی هر چند ناچیز در حوزه مالیات املاک ایجاد شود.
وی درباره دلیل تغییرات قوانین مالیاتی هم گفت: گاهی در اجرای قوانین به مشکل برمی‌خوریم بنابراین برای رفع آنها باید قانون تغییر کند اما این طور نیست که هر سال تغییراتی به وجود بیاید بلکه حدوداً ۱۰ سال طول می‌کشد تا قوانین تغییر کنند.

دادگاه ویژه مالیاتی تأسیس می‌شود

مدیرعامل شرکت حسابداران صدیق غرب و نماینده شرکت سپیدارسیستم آسیا که میزبان این سمینار بود، درباره لزوم شرکت در سمینارهای آموزش قوانین مالیاتی در حاشیه مراسم به همدان‌پیام گفت: آشنایی با قوانین و تغییرات نظام جامع مالیاتی موجب می‌شود تا مدیران مالی و مدیران عامل قانون مالیات‌ها را به شکل صحیح اجرا کنند و بهانه‌ای به دست مأموران اجرای وصول مالیات ندهند.
محسن ملک‌اصلی ادامه داد: در قانون جدید مالیاتی نرخ صفر مالیاتی تنها برای مؤدیانی قابل اعمال است که قانون را به شکل کامل اجرا کرده باشند.
عضو انجمن حسابرسان داخلی ایران در ادامه افزود: آن دسته از مؤسساتی که از مالیات معاف هستند باید بدانند که باید حداکثر تا چه زمانی اظهارنامه مالیاتی خود را تسلیم و دفاتر قانونی خود را مطابق با آیین‌نامه تحریر دفاتر قانونی تهیه کنند. بنابراین معافیت مالیاتی تنها با رعایت قوانین قابل وصول خواهد بود.
به گفته ملک اصلی مؤدیان اگر پشت سر قانون حرکت کنند گزندی نصیب آنها نخواهد شد. وی بیان کرد: مدیران عامل، مدیران مالی و حسابداران شرکت‌ها باید آگاه باشند چنانچه اظهارنامه خلاف واقع تسلیم کنند و سازمان امور مالیاتی واقعیت را تشخیص دهد، می‌تواند آنها را به دادگاه ویژه مالیاتی که در سال آینده تأسیس خواهد شد، معرفی کند. بنابراین مرتکب یا مرتکبین، به مجازات حبس درجه ششم محکوم می‌شوند.
عضو انجمن حسابداران خبره ایران گفت: مدیران مالی و عامل شرکت‌ها باید از هم‌اکنون برنامه‌ریزی کنند که در ٤ ماه نخست فصل بهار ۹۵ صورت‌های مالی حسابرسی شده به انضمام اظهارنامه مالیاتی را تا تیرماه تسلیم کنند؛ زیرا تسلیم نکردن به موقع اظهارنامه ۳۰ درصد جریمه و تسلیم نکردن صورت‌های مالی حسابرسی شده که تا پایان دی‌ماه سالجاری توسط وزارت دارایی اعلام خواهد شد، ۲۰ درصد جریمه مالیات متعلقه خواهد بود. سمینار آموزشی «آشنایی با طرح تحول نظام مالیاتی» در حالی برگزار شد که ریاست محترم سازمان امور مالیاتی به همراه معاونان، ممیزان مالیاتی، حسابرسان، مدیران مالی و حسابداران استان در آن شرکت داشتند. در این سمینار علاوه بر آموزش قوانین جدید و تغییرات ایجاد شده، به حاضران ابزارهایی معرفی شد که مؤدیان بتوانند در نگهداری حساب‌های خود به صورت یکپارچه عمل کنند. با توجه به نقش پر رنگ سیستم‌های نرم‌افزاری در مدیریت کارآتر و یکپارچه کسب و کار، به حاضران توضیحاتی در خصوص نرم‌افزار حسابداری- مالی سپیدار همکاران سیستم ارائه شد.
گروه شرکت‌های همکاران سیستم از مجموعه شرکت‌های تخصصی و منطقه‌ای تشکیل شده است که وظیفه عرضه محصولات و خدمات نرم‌افزاری در سراسر کشور را بر عهده دارند. شرکت سپیدار سیستم آسیا نیز یکی از شرکت‌های عضو گروه همکاران سیستم است. این شرکت به ارائه محصولات نرم‌افزاری متناسب با نیاز کسب وکارهای کوچک، اصناف و فروشگاه‌ها، از طریق نرم‌افزارهای سپیدار و دشت همکاران سیستم می‌پردازد و در تلاش است که از طریق برگزاری چنین رویدادهایی به آگاهی‌بخشی و فرهنگ‌سازی مباحث مالیاتی کمک کند.

خبری از کارت خرید کالا نیست

نگرانی بانک مرکزی از افزایش تورم

در حالی قرار بود طرح کارت اعتباری خرید کالا از اوایل این هفته اجرایی شود که هنوز سیستم بانکی در تخصیص این کارت‌ها و محاسبه سود تسهیلات با ابهاماتی روبه‌رو بوده و به نظر می‌رسد تمایلی به آغاز این طرح ندارد.
با تشدید رکود در سطح جامعه دولت یازدهم بر آن شد تا با تدوین برنامه‌ای سیاست‌هایی را برای خروج از رکود بخش‌های مختلف تولیدی به کار گیرد. بر اساس این سیاست‌گذاری تخصیص ۳ وام ۲۵ میلیون تومانی خودرو، کارت اعتباری خرید کالا و تسهیلات خرید دین با سودهای ۱۶ و ۱۲ درصدی از ۱۸ آبان ماه آغاز شد. از میان این سه طرح وام خرید خودرو با وام ۲۵ میلیون تومانی با استقبال شدید مردم مواجهه شد و خودروسازان در طی ٦ روز بیش از ۱۲۵ هزار خودرو را به فروش رساندند. در طرح دوم دولت قرار بر این شد کارت خرید کالای ایرانی توسط بانک‌های کشور برای متقاضان صادر شود تا آنها مطابق سقف تعیین شده که متناسب با درآمد ماهیانه و حداکثر معادل صد میلیون ریال خواهد بود، کالاهایی را که فهرست اعلامی وزارت صنعت، معدن و تجارت تعیین شده را خریداری کند.
مطابق توافقات به عمل آمده با سیستم بانکی مقرر بود در فاز نخست اجرای طرح، حسب تقاضای امور اداری دستگاه‌ها، شرکت‌ها و صندوق‌های بازنشستگی از بانک‌های عامل پرداخت حقوق کارکنان، فرم‌هایی در اختیار آنان قرار می‌گیرد که به کارکنان و مستمری‌بگیرانی که مایل به دریافت کارت خرید کالای ایرانی هستند، ارائه شود. پس از تکمیل و ارسال فرم‌های درخواست متقاضیان توسط دستگاه‌ها، شرکت‌ها و صندوق‌های بازنشستگی، بانک‌های عامل کارت‌ها را صادر کرده و از طریق دستگاه‌های مربوط در اختیار متقاضیان قرار می‌دهند. به گزارش تسنیم، در حال حاضر با وجود وعده‌های بسیار مسئولان در اجرای این طرح هنوز خبری از صدور کارت اعتباری خرید کالا برای متقاضیان نیست.
نکته قابل توجه آنکه سیستم بانکی هم تمایلی به صدور این کارت‌ها ندارند، زیرا با محاسبه هزینه‌ها اختصاص چنین تسهیلاتی را به هیچ عنوان به صرفه نمی‌داند. در این میان بانک مرکزی هم گویا به آنها اعلام کرده که حداکثر سود در کارت اعتباری با محاسبه هزینه آبونمان تا ۲۱ درصد باید باشد که این موضوع همچنان با اختلاف نظرهایی میان سیستم بانکی و بانک مرکزی است.

خبر

جزئیات بیشتر از طرح فروش قسطی مسکن

مدیرکل برنامه‌ریزی و اقتصاد وزارت مسکن و شهرسازی با اعلام جزئیاتی از طرح فروش قسطی مسکن، گفت: پیش‌بینی می‌کنیم که قیمت مسکن تا بهار سال آینده همچنان ثابت باقی بماند.
علی چگنی در خصوص اجرای طرح فروش مسکن قسطی افزود: هنوز مصوبات نهایی اجرای این طرح از بانک مرکزی گرفته نشده است.
وی بیان کرد: در ماده ١٤ قانون ساماندهی بازار مسکن، فروش مسکن به صورت لیزینگ، فروش سندیکایی و قسطی دیده شده که گروه هدف در آنها طبقه متوسط و بالاتر است.
مدیرکل برنامه‌ریزی و اقتصاد وزارت مسکن و شهرسازی با اشاره به اینکه ٦٠ درصد مردم در پی خرید واحدهای ٦٠ متر و کوچکتر هستند، به مهر گفت: در آینده باید سازندگان به سمت ساخت مسکنی بروند که مورد تقاضای مردم است.
چگنی تصریح کرد: طرح فروش مسکن به صورت قسطی، واحدهای موجود را هدف قرار داده است و طبیعتاً نمی‌تواند واحدهای مسکونی بزرگ را پوشش دهد، زیرا بانک مسکن محدودیت‌هایی برای ارائه تسهیلات در این زمینه دارد.
وی گفت: بدون شک اجرای این طرح به خروج بازار مسکن از رکود کمک می‌کند، زیرا حجم قابل توجهی از نقدینگی وارد بازار می‌شود.
چگنی تصریح کرد:۲۰ درصد ارزش افزوده و ۲۰ تا ۳۰ درصد مجموع سرمایه‌گذاری‌های کشور در بخش مسکن است.

نرخ تورم تولید ۷/۸ درصد اعلام شد

بانک مرکزی، نرخ تورم تولید در ۱۲ ماهه منتهی به آبان ماه سالجاری را ۷/۸درصد اعلام کرد.
به گزارش مهر، بانک مرکزی اعلام کرد: شاخص بهای تولیدکننده در ایران در ۱۲ ماهه منتهی به آبان ماه امسال نسبت به ۱۲ منتهی به آبان‌ماه سال گذشته به ۷/۸ درصد رسید.
در همین حال، شاخص بهای تولیدکننده در ایران در آبان ماه امسال به عدد ۲۱٦ درصد رسید که نسبت به ماه گذشته بدون تغییر بود. این شاخص در آبان ماه امسال نسبت به ماه مشابه سال گذشته معادل ۳/۹ درصد افزایش داشته است.

از افزایش ۲۰ درصدی نرخ آرایشگاه‌ها تا منطقی شدن سلایق جوانان

رئیس اتحادیه آرایشگاه‌های مردانه همدان از افزایش ۲۰ درصدی نرخ این آرایشگاه‌ها خبر داد.
علی عدالتی‌مرفه گفت: گران شدن قیمت ماشین‌های اصلاح و تجهیزات لازم در آرایشگاه‌های مردانه موجب افزایش نرخ آرایشگاه‌ها شده است.
وی افزود: آرایشگرها از وضعیت مالی خود رضایت ندارند چراکه هزینه‌های اجاره‌بهای مغازه‌هایشان و پول آب و برق آن بسیار بیشتر از درآمد ماهیانه آنها است.
عدالتی‌مرفه با بیان اینکه نرخ اصلاح و کوتاهی مو در حال حاضر از ٦ هزار و ۵۰۰ تومان به ۸ هزار تومان افزایش یافته است، به ایسنا گفت: این نرخ با توجه به نوع و کیفیت ارائه خدمات در آرایشگاه‌های سطح شهر متفاوت است.
وی افزود: در سال‌های گذشته جوانان به کوتاه کردن مدل موهای فشن و غیرمتعارف علاقه بسیاری داشتند که کار همکاران را با مشکل مواجه کرده بود اما خوشبختانه اکنون سلایق جوانان منطقی‌تر شده و دیگر اصراری بر داشتن موهای فشن ندارند.
عدالتی‌مرفه اظهار کرد: کمیسیون نظارت و بازرسی بر فعالیت‌های آرایشگرها پیگیر و فعال بوده و درصورتی‌که با کوتاه کردن مدل موهای فشن و غیراخلاقی مواجه شویم، با آنها برخورد قانونی خواهیم.

اشتغال

مزد ٤/۳ میلیون نفر افزایش می‌یابد

طرحی با رویکرد عدالت مزدی و با عنوان یکسان‌سازی حقوق‌ها در دولت تدوین و به مجلس رفته است که در صورت تصویب می‌تواند به سال‌ها تبعیض در پرداخت دستمزد میلیون‌ها نیروی پیمانکاری پایان دهد.
ماده ۳۸ قانون کار می‌گوید: برای انجام کار مساوی که در شرایط مساوی در یک کارگاه انجام می‌گیرد باید به زن و مرد مزد مساوی پرداخت شود. تبعیض در تعیین میزان مزد بر اساس سن، جنس، نژاد، قومیت و اعتقادات سیاسی و مذهبی ممنوع است.
این ماده قانونی چند کلمه‌ای تکلیف پرداخت حقوق و دستمزد نیروی کار را به ویژه در شرایط یکسان کاری مشخص کرده اما متأسفانه سال‌هاست که در بازار کار چیز دیگری در جریان است. برخی به دلیل نوع قراردادها دریافتی بیشتری از بقیه دارند، برخی رانت دارند و به مدیران نزدیک‌ترند و برخی نیز با وجود تلاش یکسان نسبت به بقیه، از حقوق و دستمزد پایین‌تری برخوردارند و عدالت حقوقی درباره آنها اجرا نمی‌شود.

سنگ بنایی که کج گذاشته شد

حتی وجود این مسأله در سال‌های گذشته و در زمان دولت‌های سابق موجب شده بود تا دولت تصمیم بگیرد یک بار برای همیشه به فعالیت‌های واسطه‌گری در بازار کار ایران پایان دهد. دولت‌های سابق معتقد بودند سنگ بنایی که دهه ۷۰ در بازار کار ایران گذاشت و به بهانه واگذاری امور دولت به بخش خصوصی، شرایط استثمار نیروی کار فراهم شد، باید متوقف شود. سئوال مشخص این بود که چرا وقتی بنگاهی به ویژه در بدنه دولت نیازمند نیروی کار است، این نیرو باید با یک واسطه و نفر سوم به خدمت آن مجموعه در بیاید؟ آیا لزومی دارد بخشی از حقوق و دستمزد نیروی کار در زمانی که کارفرما به نیروی کار نیازمند است، به پیمانکار برسد؟
این گونه بود که اگر نیرویی شانس داشت و توسط کارفرمای اصلی جذب می‌شد می‌توانست از مزایای بهتری برخوردار شود و نیرویی که توسط پیمانکار به کارفرمای اصلی معرفی می‌شد، حتی با وجود کار مساوی نمی‌توانست از حقوق قانونی خود برخوردار شود. متأسفانه این شرایط هنوز هم در بازار کار وجود دارد و اقدامات دولت‌های سابق نیز نتوانست منجر به اصلاح این رویه شود.

متن ابلاغیه وزارت کار به مدیران کل استان‌ها

معاون روابط کار وزارت تعاون،کار و رفاه اجتماعی در تابستان امسال حتی دست به ابلاغیه و بخشنامه‌ای زد و خطاب به مدیران کل استان‌های وزارت کار تأکید کرد: همانگونه که مطلع هستید، مهمترین سیاست وزیر تعاون، کار و رفاه اجتماعی و کلیدی‌ترین رویکرد حوزه معاونت روابط کار، اتخاذ تدابیر مبتنی بر پیش‌بینی، آینده‌نگری و تدوین سیاست‌ها و برنامه‌های راهبردی تحول‌گرا با هدف صیانت و کرامت‌بخشی به نیروی کار از طریق کمک به رشد فراگیر اقتصاد ملی با اهرم واگذاری تمامی تصدی‌ها به تشکل‌های تخصصی در بخش خصوصی و ایجاد فضای مناسب و سرشار از اعتماد در جامعه به منظور تحریک و ترغیب سرمایه‌گذاری در بخش تولید و نظارت عالمانه در فرایند عملیاتی‌سازی برنامه‌های دستاوردمحور به منظور جلوگیری از انحرافات احتمالی است.
۱- بر اساس مفاد دستورالعمل شماره ۳۸ معاونت روابط کار، کارفرمایان اصلی موظف هستند پیش از انعقاد قرارداد با پیمانکاران، آنها را از تمامی هزینه‌های قانونی مربوط به حق‌السعی نیروی کار ناشی از اجرای طرح طبقه‌بندی مشاغل و رعایت عدالت مزدی برای کارهای هم ارزش در کارگاه مادر و کارگاه پیمانکار به طور شفاف آگاه ساخته و هزینه‌های پیش‌بینی شده را در مبلغ قرارداد منظور نمایند؛ به گونه‌ای که پیمانکاران علاوه بر دریافت سود عادلانه، به راحتی بتوانند از انجام تمامی تعهدات قانونی خود در برابر نیروی کار برآیند.
۲- چنانچه کارفرمای اصلی یا پیمان‌دهنده به هر دلیلی از برآورد دقیق تمامی مزایای قانونی نیروی کار در انطباق با مقاوله‌نامه بنیادین شماره ۱۰۰ و ماده ۳۸ قانون کار در ارتباط با تمامی مزایای قانونی نیروی کار موضوع قرارداد یا یکسان‌سازی پرداخت‌ها در کارگاه مادر و کارگاه پیمانکار در مشاغل هم ارزش استنکاف ورزیده و نیروی کار پیمانکار مورد اجحاف قرار گیرد و موارد اجحاف به مراجع کشیده شود، کارفرمای اصلی مطابق ماده ۱۳ قانون کار، قانوناً پاسخگوی مطالبات پیمانکار بوده و کارگران پیمانکار حق دارند بر علیه کارفرمای اصلی اقامه دعوا نمایند.

خبر

راز موفقیت در بازار کار چیست؟

تحلیلگران بازار کار بر فراگیری آموزش‌های مهارتی به عنوان یکی از پیش‌نیازهای اساسی ورود فارغ‌التحصیلان به بازار کار تأکید کرده و معتقدند برای گسترش اشتغال و ایجاد کسب و کار پایدار، آموزش‌های مهارتی باید جدی گرفته شود. اهمیت این موضوع تا به آنجاست که در برنامه ششم توسعه، افزایش مهارت در بین فارغ‌التحصیلان پیش‌بینی شده و گسترش مهارت‌افزایی در کنار مراکز دانشگاهی مورد توجه قرار گرفته است.
بیش از ٦٠ درصد افرادی که جذب بازار کار شده و کسب و کاری برای خود راه انداخته‌اند از مهارت‌های تخصصی برخوردار بودند. کارشناسان، راز موفقیت در بازار کار را مستلزم پیش‌نیازهایی می‌دانند که جوانان با داشتن این پیش‌نیازها مسیر راه‌اندازی یک کسب و کار را با موفقیت طی می‌کنند. معاون وزیر تعاون،کار و رفاه اجتماعی از این راز پرده برمی‌دارد و می‌گوید: بیش از ٦٠ درصد کارآموزانی که دوره‌های مهارتی تخصصی را گذرانده‌اند، جذب بازار کار شده‌اند.
کوروش پرند با اشاره به آمار بالای دانش‌آموختگان بیکار در کشور می‌افزاید: از هر ۱۰۰ دانش‌آموخته در کشور ۱۹ نفر بیکارند و بیش از ۳۰ درصد جمعیت بیکاران نیز تحصیلات عالیه دارند. البته معاون وزیر کار از تدوین پیش‌نویس آیین‌نامه‌ای با عنوان "طرح کارورزی دانش‌آموختگان دانشگاهی" در شورای عالی اشتغال خبر داده که در مرحله تصویب نهایی است. آنطور که پرند گفته این پیش‌نویس به منظور حمایت از توانمندسازی فارغ‌التحصیلان دانشگاهی و افزایش قابلیت جذب و اشتغال دانش‌آموختگان از طریق انتقال مهارت با هدف رفع نیاز بازار کار کشور به نیروی متخصص به عنوان یک برنامه راهبردی، تدوین و پیشنهاد شده که در شورای عالی اشتغال به تصویب رسیده است.
به گزارش ایسنا، بیشتر کارشناسان بازار کار مؤثرترین دلیل جذب نشدن فارغ‌التحصیلان به بازار کار را ضعف و نبود ارتباط تنگاتنگ میان دانشگاه‌ها و بازار کار عنوان می‌کنند.
آنها می‌گویند: ضعف جدی که از دیرباز تا به امروز میان مراکز دانشگاهی و بازار کار وجود داشته موجب شده تا فارغ‌التحصیلان و دانش‌آموختگان پس از خروج از دانشگاه‌ها، توانایی و مهارت لازم برای ورود به بازار کار را به دست نیاورند به همین دلیل کارفرمایان از جذب آنها امتناع می‌کنند.

عکس و مکث

تظاهرات جهانی علیه تغییرات آب و هوایی- در آستانه کنفرانس تغییرات آب و هوایی ملل متحد که قرار است در پاریس برگزار شود، مردم شهرهای مختلف جهان با برپایی راهپیمایی هایی از کشورهاخواستند تا با کاهش میزان آلایندگی جلوی گرم شدن کره زمین را بگیرد.
منبع: مهر

شاهزاده روم را حمایت کنید
در صفحه ۶ بخوانید
6 NEXT PAGE

پیام تاریخ، تمدن و فرهنگ مادستان
The Message Of Madestan's History & Civilization & Culture
روزنامه همدان پیام
۸
یکشنبه ● ۱۵ آذرماه ۱۳۹۴ ● شماره ۲۵۱۵
حادثه
hadese@hamedanpayam.com

بازرسی سرزده از کشتارگاه‌های طیور استان

کشتارگاه طیور و پست قرنطینه دام و طیور همدان به صورت شبانه و سرزده مورد بازرسی قرار گرفت.

مدیرکل تعزیرات حکومتی همدان در این باره گفت: با توجه به سیاست پیشگیرانه سازمان تعزیرات حکومتی، رعایت حقوق تولیدکننده و مصرف‌کننده و اهمیت مرغ در سبد غذایی جامعه و لزوم حضور فعال‌تر دستگاه‌های نظارتی در سطح تولید و عرضه، تعزیرات حکومتی نیز با هدف خدمت‌رسانی به مردم هماهنگ با اداره کل دامپزشکی استان نظارت و بازرسی از تولیدکنندگان و عرضه‌کنندگان فرآورده‌های خام دامی را به جهت پیشگیری از وقوع تخلف تشدید کرده است.

حسن‌پور اظهار کرد: در همین راستا به اتفاق مدیرکل دامپزشکی استان و کارشناسان این حوزه به طور سرزده و شبانه از یکی از کشتارگاه‌های استان همدان بازدید شد. به گفته وی، در این بازرسی از چرخه حمل وانتقال مرغ زنده به کشتارگاه تا کشتار و بسته‌بندی مرغ و فرآورده‌های آن مورد بررسی قرارگرفت و موارد لازم به کشتارگاه تذکر داده شد.

به گزارش روابط عمومی تعزیرات حکومتی همدان، همچنین این هیأت در ساعت ۲ بامداد از پست قرنطینه دامپزشکی واقع در گلوگاه شهید زارعی همدان بازدید و از نزدیک نحوه نظارت بر ورود و خروج فرآورده‌های دام و طیور را مورد بررسی و توجه قرار دادند.

حسن‌پور یادآور شد: از ابتدای سالجاری تاکنون تعداد ۱۷۶ فقره گزارش توسط دامپزشکی به تعزیرات حکومتی استان ارسال و متخلفان به ۳۸۳میلیون و ۴۰۰ هزارریال جریمه محکوم شده‌اند.

وی متذکر شد: از عموم هم استانی‌ها خواهشمندیم در صورت مشاهده هرگونه تخلف، مراتب را از طریق شماره پیامک ۳۰۰۰۹۶۵۱ ،یا تلفن ۳۲۵۲۴۴۸۴ تعزیرات حکومتی همدان (مرکزاستان)، یا تلفن ۱۲۴(بازرسی و نظارت سازمان صنعت، معدن و تجارت) اطلاع دهند.

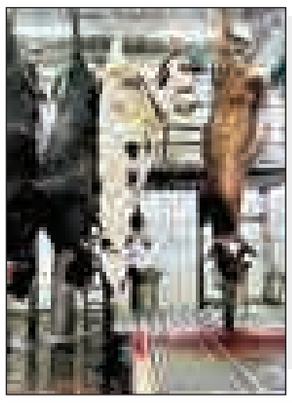

قاتل خاموش در فصل گرما بیکار نبود

مسمومیت ۱۷۱ شهروند با گاز

در هفت ماهه سالجاری ۱۷۱ نفر بر اثر مسمومیت با گاز منواکسیدکربن، جان خود را از دست دادند.

سازمان پزشکی قانونی کشور اعلام کرد: در هفت ماهه سالجاری ۱۷۱ نفر بر اثر مسمومیت با گاز منواکسیدکربن جان خود را از دست دادند، این رقم در مقایسه با مدت مشابه سال قبل که آمار تلفات ۱۸۶ نفر بود، ۸/۱درصد کاهش یافته است. همچنین در هفت ماهه امسال از کل تلفات مسمومیت با گاز منواکسیدکربن ۱۲۵ نفر مرد و ٦٦ نفر زن بودند.

در این مدت استان‌های تهران با ٤١، خراسان رضوی با ۱۸، فارس با ۱۲ و آذربایجان شرقی با ۱۱ فوتی بیشترین تلفات مسمومیت با گاز منواکسیدکربن را داشته‌اند، این در حالی است که آمار تلفات گازگرفتگی در دیگر استان‌ها کمتر از ۱۰ نفر و در تعداد قابل توجهی از آنها صفر بوده است.

کاهش ٤٤ درصدی تلفات در مهر ماه

در مهرماه امسال نیز آمار تلفات مسمومیت با گاز منواکسیدکربن با کاهش ٤٤/٤ درصدی مواجه بوده است این آمار از ۲۷ فوتی در مهر ماه سال گذشته به ۱۵ فوتی در مهر امسال رسیده است.

عمده تلفات مسمومیت با گاز در نیمه دوم سال اتفاق می‌افتد

بر اساس آمارهای موجود تعداد تلفات ناشی از مسمومیت با گاز منواکسیدکربن در فصل زمستان به دلیل استفاده از وسایل گرمایشی بیشتر از دیگر ایام سال است به نحوی که در سال گذشته از ٦٢٦ کشته مسمومیت با گاز منواکسیدکربن در کشور تنها ۱۵۹ نفر در نیمه اول سال جان باخته‌اند و باقی این افراد (٤٦٧ نفر) در شش ماهه دوم سال جان خود را از دست داده‌اند.

بنابراین سازمان پزشکی قانونی با تأکید بر رعایت اصول ایمنی در نصب وسایل گازسوز به هم میهنان توصیه می‌کند: در فصل پاییز و زمستان و با سرد شدن هوا، شهروندان اقدام به نصب وسایل گرم‌کننده می‌کنند که بیشتر مصرف آنها گاز شهری است.

رعایت نکردن اصول ایمنی موجب مسمومیت با گاز منواکسیدکربن می‌شود، بنابراین هم‌میهنان در استفاده از این وسایل نهایت دقت را داشته باشند. به هم‌میهنان توصیه می‌شود ضمن استفاده بهینه از وسایل گرمازا، به توصیه‌های ایمنی در خصوص سالم بودن و استفاده صحیح از وسایل گرمایشی و مسیر خروجی گاز مونواکسید کربن از دودکش این وسایل توجه کنند.

عباس اولیاسمعیع روابط عمومی فوریت‌های پزشکی همدان به ذکر چند توصیه پیشگیرانه پرداخت و گفت: گاز مونواکسید کربن گازی بدون رنگ و بو است، عمده‌ترین منبع تولید این گاز سوختن ناقص نفت و گاز است ولی اصولاً در اثر احتراق هر نوع ماده سوختنی خصوصاً در محیط‌های در بسته و فاقد اکسیژن ممکن است تولید شود.

استفاده از آبگرمکن یا بخاری‌های مستعمل یا دارای نقص فنی و فاقد دودکش یا دارای دودکش بدون عملکرد مناسب در منزل بیشترین موارد ابتلا به مسمومیت را تشکیل می‌دهند. از آنجا که تمایل این گاز برای ترکیب با هموگلوبین خون ما ۲۵۰ برابر بیشتر از اکسیژن است بنابراین با بالا رفتن درصد آن در هوای اتاق، به سرعت موجب ایجاد مسمومیت خواهد شد و اکسیژن‌رسانی به بافت‌های مختلف بدن از جمله مغز و قلب را دچار اختلال می‌کند که به علت بی‌رنگ و بی بو بودن این گاز، ممکن است وجود آن در محیط تا زمان ایجاد علائم مسمومیت شدید مورد توجه واقع نشود.

علائم مسمومیت حاد با این گاز شامل سردرد، سرگیجه، تهوع و استفراغ و احتمالا درد شکمی و سپس حالت بیهوشی، تشنج و اغماست. در بیماران مبتلا به ناراحتی‌های قلبی ممکن است تشدید بیماری یک علامت هشداردهنده باشد.

از سایر علائم مسمومیت می‌توان به سفتی عضلات، افزایش تعداد تنفس، کاهش فشار خون و گاه تنگی مردمک‌ها اشاره کرد. باید توجه داشت که اگر فردی در اثر ابتلا به مسمومیت با گاز مونواکسید کربن جان خود را از دست ندهد ممکن است دچار نواقص عصبی و روانی پیشرفته نظیر فلج عضوی یا اختلال قوای مغز شود. مسمومیت شدید با این گاز می‌تواند کشنده باشد.

چگونه از مسمومیت با این گاز پیشگیری کنیم؟

۱. آگاه باشید که هر وسیله گرمازای سوختنی که به نحوی با سوخت‌های فسیلی (نفت، گاز، زغال سنگ) کار کند به صورت بالقوه می‌تواند سبب تولید گاز مونواکسید کربن شود.

۲. از بخاری‌های مستعمل و فرسوده بدون دودکش یا دارای دودکش نامناسب و غیر استاندارد استفاده نکنید.

۳. توجه داشته باشید، استفاده از بخاری‌های بدون دودکش به هیچ وجه از تولید گاز مونواکسید کربن جلوگیری نمی‌کند.

٤. هرگز در فضای بسته و محدود که تهویه کافی و مناسب ندارد (نظیر اتاق، گاراژ و...) آتش روشن نکنید.

۵. هرگز در فضای بسته گاراژ موتور اتومبیل را روشن نگذارید.

٦. قبل از راه‌اندازی وسایل گرمایشی، از سلامت مسیر دودکش ساختمان و بدون ترَک و نشتی بودن آن اطمینان حاصل کرده و از اتصال مناسب و صحیح لوله بخاری و آبگرمکن به دودکش دیواری اطمینان حاصل کنید.

۷. تمام دودکش‌ها باید وسیله انتهایی ضد باد (کلاهک) مناسب داشته باشد.

۸. در محیط‌های شغلی و منازلی که در آنها از کوره و مشعل استفاده می‌شود از سلامت دستگاه و سیستم تخلیه دود اطمینان حاصل کنید.

۹. هر وسیله گازسوز باید دارای یک دودکش مستقل و منتهی به فضای بیرون باشد و بنابراین به کارگیری آب‌گرمکن‌های دیواری در فضاهای بسته یا مکان‌های فاقد جریان هوا مجاز نیست.

۱۰. شیب لوله‌های افقی در داخل واحدها باید مثبت و رو به بالا و ارتفاع عمودی لوله در بیرون حداقل سه برابر طول افقی آن باشد.

۱۱. توجه به داغ بودن دودکش پس از روشن کردن وسیله گرمایشی به اطمینان شما از تخلیه گاز کمک خواهد کرد. اگر لوله دودکش بخاری شما سرد است دلیل آن خارج نشدن محصولات احتراق و گازهای سمی از دودکش است در این صورت باید ضمن رفع نقص، به طور موقت با بازکردن قسمتی از در یا پنجره تهویه در محیط ایجاد کنید.

۱۲. ضمن ایجاد تهویه مناسب جهت آشپزخانه و حمام منزل، از نصب آبگرمکن در حمام و نیز روشن کردن شعله‌های اجاق گاز در آشپزخانه جهت گرم نگه داشتن محیط داخل خانه جداً خودداری کنید.

۱۳. اگر فضای منزل خود را با شوفاژ و سیستم حرارت مرکزی گرم می‌کنید درزبندی و بستن منافذ درها و پنجره‌ها به منظور جلوگیری از اتلاف حرارتی بلاملانع است اما در صورتی که از بخاری‌های گازسوز به منظور گرمایش محیط استفاده می‌کنید حتماً مختصری تهویه از طریق در یا پنجره در فضا ایجاد کنید و از درزبندی و بستن کامل منافذ خودداری کنید.

۱٤. در صورت احساس علائم سردرد، سرگیجه و تهوع در مکانی که احتمال وقوع مسمومیت وجود دارد فوراً آن مکان را ترک کرده و به فضای آزاد پناه ببرید و در اسرع وقت به پزشک مراجعه کنید.

۱۵- در صورت تداوم علائم فوق برای چند روز متوالی احتمال مسمومیت خفیف با این گاز وجود دارد که بهتر است در این مورد با پزشک خود مشورت کنید.

۱٦- رانندگان وسایل نقلیه سنگین، از روشن کردن گاز پیک نیک در اتاق وسیله نقلیه خود جهت استراحت و خواب جداً خودداری کنند.

در برخورد با موارد مسمومیت با گاز مونواکسید کربن چه باید کرد؟

۱. در صورت مواجهه با مصدومان، سریعاً آنها را از محیط خارج کنید.

۲. پس از خارج ساختن مصدوم از محیط آلوده فوراً با اورژانس تماس بگیرید.

۳. علائم حیاتی مصدومان را کنترل کنید و از باز بودن راه‌های هوایی مصدوم اطمینان حاصل کنید.

برخورد سه خودرو در همدان ۲ کشته بر جای گذاشت

بر اثر برخورد سه دستگاه خودرو در جاده – ملایر نهاوند دو نفر فوت و یک نفر مجروح شد.

رئیس پلیس راه استان همدان گفت: سرنشین یک دستگاه خودرو پژو که از زیارت امام حسین(ع) در حال بازگشت بود با دو دستگاه خودروی عبوری شامل یک سواری پژو و پراید برخورد کرد. مهدی شاکری بیان کرد: راننده خودروی سواری پژو زائران به علت خستگی و خواب‌آلودگی وارد مسیر مقابل شده و با دو دستگاه خودروی عبوری برخورد می‌کند.وی اظهار کرد: در این سانحه راننده خودروی زائران جان باخته و خودروی سواری پژو مقابل که از مسیر روبه‌رو در حال تردد بوده خسارت می‌بیند و یکی از سرنشینان خودروی پراید نیز فوت و راننده آن مجروح می‌شود.

شاکری گفت: سرنشینان خودروی پراید از استان قم عازم کربلا بودند که در این سانحه سرنشین ۷۰ ساله آن به دلیل نبستن کمربند ایمنی فوت می‌کند.

حادثه در جهان

ضرب و شتم وحشیانه یک معلم به خاطر تذکر به شاگردش

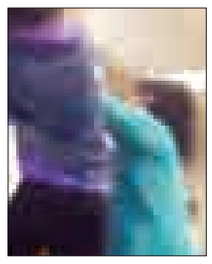

معلم یک دبیرستان در دالاس آمریکا حین اصلاح نحوه ارائه یکی از شاگردان خود چنان مورد خشم وی قرار گرفت که از سوی وی وحشیانه مورد ضرب وشتم قرار گرفت.

بر اساس تصاویر منتشر شده در شبکه‌های اجتماعی معلم ۲۸ ساله خانم از جانب شاگرد ۱٦ ساله‌اش مورد ضرب شتم وحشیانه قرار گرفت.

به گزارش باشگاه خبرنگاران جوان، این دانش‌آموز ۱٦ ساله حین ارائه درس از شوخی‌های بد و منزجرکننده‌ای استفاده می‌کرد که از حد کلاس خارج بود و همین امر موجب تذکر دادن‌های معلم به این شاگرد گستاخ شد.

تذکر دادن‌های این معلم به حدی شاگرد بی‌ادب را خشمگین کرد تا در صدد حمله به وی بر آمد.

این دانش‌آموز گستاخ به دلیل شکستن حرمت و تجاوز به حریم خصوصی وی به مدت یک ماه از شرکت کردن در کلاس‌های درس محروم شد و تنها در صورتی مجوز حضور مجدد در کلاس را خواهد یافت که با رضایت کامل معلم خانم ۲۸ ساله باشد.

مدیر این دبیرستان در خصوص این حادثه گفت: مربیان باید حق محافظت از خود در شرایط خشونت‌آمیز را داشته باشند.

دیوید لی افزود: بدیهی است، معلمان باید تا حد ممکن در هنگام برخورد با چنین شرایطی بیشتر خویشتن‌داری کنند، اما تا جایی که در دفاع از حق خود در برابر تجاوز دانش‌آموزان قصور نشود.

واژگونی اتوبوس گردشگری در تایلند

بر اثر واژگون شدن یک اتوبوس گردشگری در مرکز تایلند دو تن کشته و ٤۹ تن دیگر مجروح شدند.

به گزارش ایسنا، در این حادثه یک دستگاه اتوبوس گردشگری در استان «آنگ تونگ» واژگون شد.

طبق اعلام پلیس محلی استان آنگ تونگ، راننده اتوبوس به دلیل خواب‌آلودگی کنترل آن را از دست داده و موجب وقوع این حادثه شده است.

دو قربانی این حادثه در دم جان باختند و مجروحان هم که به دلیل شدت جراحات به مراکز درمانی منتقل شدند.

رستوران گرانفروش ۱۵۵ میلیون جریمه شد

یک رستوران با شکایت شاکی خصوصی توسط تعزیرات حکومتی همدان ۱۵۵میلیون ریال جریمه شد. مدیرکل تعزیرات حکومتی استان همدان در این باره گفت: این رستوران به اتهام گرانفروشی ۹۵ میلیون ریال در حق شاکی خصوصی و ٦۰ میلیون ریال در حق دولت جریمه شد.

به گفته حسن پور، با توجه به شکایت شاکی خصوصی از یک رستوران در خصوص گرانفروشی و تشکیل پرونده در شعبه هیأت بدوی تعزیرات حکومتی همدان، پس از کارشناسی و احراز تخلف، شعبه هیأت بدوی اداره کل تعزیرات حکومتی استان همدان متهم را به پرداخت مبلغ ۹۵ میلیون ریال در حق شاکی خصوصی و همچنین ٦۰ میلیون ریال جزای نقدی در حق دولت محکوم کرد.

حادثه در ایران

گلوله‌ای در شقیقه راننده پراید در کنار اتوبان

جسد مردی که با شلیک گلوله به سرش در دم جان باخته بود، درون خودرویش کشف شد.

خبری مبنی بر کشف جسد یک مرد جوان در محدوده شرق به غرب اتوبان خرازی به مرکز فوریت‌های پلیسی ۱۱۰ اعلام شد که با اعلام این خبر تیمی از مأموران کلانتری ۱۸۱ عوارضی چیتگر به محل کشف جسد اعزام شدند.

به گزارش تسنیم؛ پس از رسیدن مأموران به محل کشف جسد، راننده خودروی امدادی که این جسد را کشف کرده بود و با پلیس تماس گرفته بود به مأموران گفت: من راننده امدادخودرو هستم و ساعتی پیش در حال عبور از اتوبان خرازی بودم که متوجه شدم پرایدی کنار اتوبان پارک کرده است، من که گمان می‌کردم این ماشین خراب شده است و احتیاج به کمک دارد، خودرو امداد را نگه داشتم و به سمت پراید رفتم که متوجه شدم جسد مردی که غرق در خون است پشت فرمان پراید قرار دارد و پیش از دیدن این جسد با پلیس تماس گرفتم.

با اعلام این خبر به قاضی ایلخانی؛ بازپرس هشتم دادسرای جنایی تهران، وی در محل کشف جسد حاضر شد و در بررسی‌های بیشتر مشخص شد که این مقتول توسط گلوله‌ای که به سمت شقیقه‌اش شلیک شده، جان خود را از دست داده است؛ داخل خودرو پر از خون بود و به نظر می‌رسید که گلوله از داخل خودرو شلیک شده است، همچنین در داخل این پراید کلت کمری با هشت گلوله کشف شد.

با دستور قاضی ایلخانی، جسد این مرد جوان برای بررسی‌های بیشتر به پزشکی قانونی منتقل شد و تحقیقات برای روشن شدن زوایای پنهان این حادثه ادامه دارد.

خودکشی، پایان شوم رابطه مجازی

دختر جوانی که در پی ارتباط با مردی در فضای مجازی متوجه انتشار عکس‌های خصوصی خود شده بود در اقدامی باورنکردنی به زندگی خود پایان داد.

فرمانده انتظامی استان خراسان رضوی درباره جزئیات این حادثه گفت: مادر داغدیده‌ای برای پیگیری شکایت از فردی ناشناس که با انتشار تصاویر دخترش در فضای مجازی موجب افسردگی و اقدام به خودکشی و مرگ فرزندش شده بود به پلیس فتا مراجعه کرد.

بهمن امیری مقدم افزود: با توجه به اظهارات شاکی رسیدگی ویژه به این پرونده در دستور کار پلیس قرار گرفت.

کارشناسان بلافاصله اقدامات فنی پلیسی خود را آغاز و پس از جمع‌آوری اطلاعات پیرامون موضوع و بررسی شواهد موجود توانستند متهم ۲۲ساله را شناسایی و در عملیاتی وی را دستگیر کنند.

به گزارش مهر، وی گفت: متهم با دیدن شواهد غیرقابل انکار، بزه خود را پذیرفت و اعتراف کرد با وجود داشتن همسر و فرزند و داشتن سوابق کاری مفید در یکی از شرکت‌ها با دیدن سایت همسریابی در فضای مجازی این فکر شوم به ذهنم رسید که با ثبت نام در این سایت با دختری آشنا شوم. من با دختر شاکی آشنا شدم و ارتباط ما به شبکه‌های اجتماعی تلفن همراه انجامید. با این ترفند که باید بیشتر با هم آشنا شویم دختر جوان را ترغیب کردم وارد شبکه اجتماعی شود و پس از جلب اعتماد او عکس‌های خصوصی‌اش را برایم فرستاد.

فرمانده انتظامی خراسان رضوی خاطرنشان کرد: این مرد جوان با در اختیار داشتن عکس‌های خصوصی دخترخانم قصد سوءاستفاده‌های غیراخلاقی داشته که با شنیدن پاسخ منفی اقدام به انتشار عکس‌های او در شبکه‌های اجتماعی می‌کند.

این اقدام دختر جوان را دچار فشار عصبی شدید کرده که منجر به تصمیم نادرست دیگری شده و دختر خانم به زندگی خود پایان داده است. امیری مقدم در این رابطه افزود: با توجه به قابلیت‌های فضای مجازی و سرعت انتشار مطالب باید دقت داشت انتشار عکس در فضای مجازی پیگرد شدید قانونی در بر دارد، زیرا ممکن است آبروی شهروندی را به خطر انداخته و علاوه بر لکه‌دار شدن حیثیت افراد تبعات شومی نیز برای فرد قربانی در بر خواهد داشت.

وی گفت: تحقیقات از متهم پرونده برای روشن شدن چرایی و علت وقوع این حادثه تأسف بار ادامه دارد.

سودوکو ۲۵۱۵

۱	۹			۷				۵
			۳			۹		
		۵		۱	۴		۲	
	۳				۶			۴
	۷		۱			۲		۸
۲					۷			
		۶		۴			۳	
		۱	۵					۷
۳					۹	۱		

پاسخ‌های شماره قبل

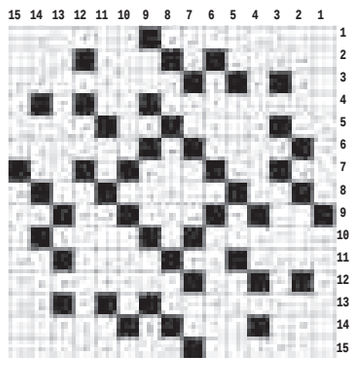

۸	۱	۲	۷	۵	۹	۳	۶	۴
۵	۹	۳	۲	۶	۴	۱	۷	۸
۴	۶	۷	۳	۸	۱	۲	۹	۵
۶	۲	۱	۹	۷	۵	۴	۸	۳
۷	۸	۴	۶	۳	۲	۵	۱	۹
۳	۵	۹	۴	۱	۸	۷	۲	۶
۹	۷	۵	۸	۲	۳	۶	۴	۱
۲	۳	۸	۱	۴	۶	۹	۵	۷
۱	۴	۶	۵	۹	۷	۸	۳	۲

جدول ۲۵۱۵

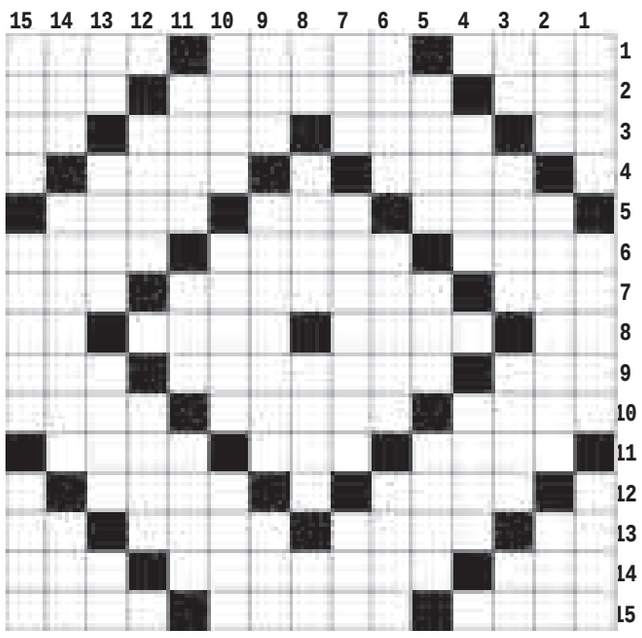

افقی

۱- پهلو - تابلویی از هانس هافمن - مهربانی و دلسوزی ۲- رشد - علامت جذر - درد ۳- خاندان - دیکته - وسعت - زینت رو ۴- به هم ساییده شده - از اسمای حسنی ۵- واحد بوکس - دارو - جنگ ۶- بانگ اسب - خواب وحشتناک - قلعه و حصار۷- آرایش - فیلمی با شرکت پوپک گلدره - فلز چهره ! ۸- لحظه کوتاه - جستجو و تفحص - جانور تک سلولی - رود آرام ۹- حرف سکوت - قاتل گاندی - ضربه پا ۱۰- چیره شدن - شرم آور - جای افروختن آتش ۱۱- فراهم - کمند - بسنده ۱۲- تشکر فرانسوی - زوجه ۱۳- مایع حیات - عزا - کنجد کوبیده - ساز مولانا ۱۴- توشه سفر - اجوف - تنگی نفس ۱۵- خانه ییلاقی - همسایه - پر بها

عمودی

۱- جنب - مثل هم بودن - جایگاه زور ۲- مورچه - درشت - ثروتمند ۳- آب روستایی - سفیدی سر ناخن - پسر فریدون - سرای محبت ۴- مادر پیامبر اکرم (ص) - برنجش معروف است ۵- خاکستر - پرنده بزرگتر از گنجشک - نقشه کش ۶- اصطلاح مخابراتی - سیاره زحل - پدر از دست داده ۷- بالا پوش بلند - عالم و حکیم - راوی ۸- او - پیشوای زرتشتی - واحد نظامی - آخرین توان ۹- دور دهان - فلز نیروگاه اتم - برگ برنده ۱۰- باطل - یار ایرانی پیامبر - صدای خنده آزاردهنده ۱۱- پایتخت انگلستان - نشانه الهی - نمایش خنده دار ۱۲- پسر سلیمان - سوین ۱۳- نت چهارم - مولا - مکتشف تب برفکی - صد متر مربع ۱۴- وسیله نوشتنی - نجاری - سوره زنان ۱۵- تابستان - اتی - در امان

پیام تاریخ، تمدن و فرهنگ مادستان
The Message Of Madestan's History & Civilization & Culture
روزنامه همدان پیام
۹
یکشنبه ● ۱۵ آذرماه ۱۳۹۴ ● شماره ۲۵۱۵
جامعه
ejtemaei@hamedanpayam.com

۶۰ درصد کلاس اولی‌ها دچار پوسیدگی دندان

رئیس سازمان آموزش و پرورش استثنایی کشور به اعلام آخرین نتایج طرح سنجش نوآموزان بدو ورود به دبستان که در تابستان انجام شده بود پرداخت و گفت: از یک میلیون و ۲۰۰ هزار دانش‌آموز کلاس اولی مشخص شد ۶۰ درصد دچار پوسیدگی دندان هستند، ٤ درصد چاق، ۱۳ درصد دارای اضافه‌وزن و ۷درصد لاغر هستند.

به گزارش ایسنا، مجید قدمی گفت: اولویت نخست مدیریت زمان است هر چقدر که بتوانیم معلولیت‌ها را زودتر تشخیص بدهیم، ارائه خدمات توانبخشی و جبران‌بخشی از معلولیت‌ها با سرعت بیشتری انجام می‌شود.

۵۰ درصد زائران به کشور بازگشته‌اند

جانشین نیروی انتظامی کشور با اشاره به اینکه تا کنون بیش از ۵۰ درصد از زائران اربعین به کشور بازگشته‌اند،گفت: نیروی انتظامی و همه دستگاه‌های دولتی تا مراجعت آخرین زائر در صحنه خواهند بود.

به گزارش مهر، اسکندر مومنی افزود: خیل عظیم بازگشت عزاداران اربعین آغاز شده و تا کنون بیش از ۵۰درصد از زائران به کشور بازگشته‌اند.

وی گفت: نیروی انتظامی از همه ظرفیت‌هایش برای بازگشت زائران استفاده کرده و همه بخش‌های ناجا در آماده‌باش هستند.

اعلام زمان آغاز ثبت‌نام کنکور ارشد

مشاور عالی سازمان سنجش آموزش کشور از آغاز ثبت‌نام آزمون کارشناسی ارشد سال ۹۵ از روز دوشنبه ۱۶ آذرماه خبر داد.

حسین توکلی در گفت‌وگو با ایسنا، با اعلام این مطلب گفت: ثبت‌نام برای شرکت در آزمون ورودی کارشناسی ارشد ناپیوسته سال ۹۵ و بیست‌ویکمین دوره المپیاد علمی دانشجویی کشور از روز دوشنبه ۱۶ آذرماه از طریق سایت سازمان سنجش به نشانی www.sanjesh.org آغاز می‌شود.

در توفان آخرهفته سقوط چندین تابلو خسارت به شهروندان زد

تعظیم تابلوها در مقابل حوادث طبیعی

▪ ثبت ۸۲ کیلومتر سرعت باد در فامنین

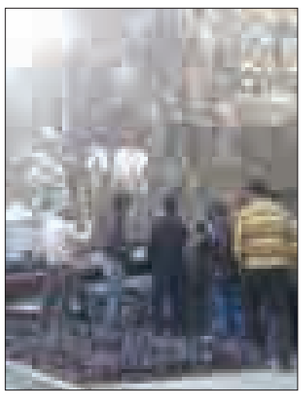

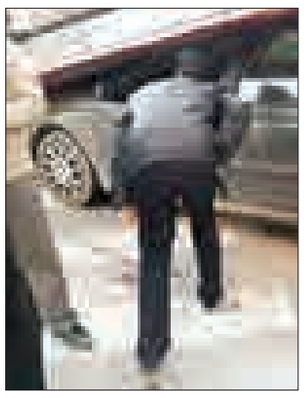

تندباد هفته پیش در استان روزهای گذشته خسارت بر جای گذاشت. سقوط تابلوهای تبلیغاتی، شکستن و سقوط درخت بر سر زن میانسالی در شهرک مدرس سقوط تابلو روی خودرو در چهاراه شریعتی بروز سیل در نهاوند و آب‌گرفتگی منازل، رانش زمین در روستای ورانیه نهاوند و انسداد گردنه اسدآباد به دلیل برف و کولاک از حوادث چند روز گذشته بود. البته هر چند این حوادث بیشتر خسارت مالی به جای گذاشت و خسارت جانی آن چنانی در پی نداشت اما نشان داد که استان آن چنان در برابر حوادث به خصوص حوادث طبیعی آمادگی لازم را ندارد.

با اینکه اداره کل هواشناسی استان وزش باد و طوفان با سرعت بیش از ۵۰ کیلومتر بر ساعت را برای همدان و برخی از نقاط استان پیش‌بینی کرده بود اما نبود اطلاع‌رسانی‌های به موقع و آمادگی در برابر اینگونه حوادث موجب شد خساراتی هر چند مالی بر جای بماند.

در چند سال اخیر وقوع زلزله به عنوان یکی از بلایای طبیعی بیش از همه مطرح و پررنگ‌تر بوده است و هر از چند گاهی نیز مانورهایی برای مقابله با آن به ویژه در مدارس برگزار می‌شود که البته اقدامی به جا و مناسب است اما نباید از سایر بلایای طبیعی و حوادث غیرمترقبه نظیر سیل و طوفان نیز غافل شد.بلکه می‌توان با آموزش‌های پیشگیرانه ساده‌ای نظیر تردد در معابر و یا پارک خودرو و .... در مواقع طوفانی از خسارت‌های مالی نیز جلوگیری کرد.

البته این مسأله در حالی است که مدیرکل بحران استانداری همدان می‌گوید: با پیش‌بینی هواشناسی برای وقوع تندباد و سیل در استان اطلاعیه‌ها و هشدارها به شهروندان داده شده و در این باره نیز اطلاع‌رسانی‌های لازم صورت گرفته بود.

علیمردان طالبی ادامه داد: صدا وسیما یکی از دستگاه‌های عضو ستاد مدیریت بحران است که همواره آموزش‌های لازم و توصیه‌ها و هشدارها در مواقع ضروری از این طریق اطلاع‌رسانی می‌شوند اما متأسفانه مردم تلویزیون نگاه نمی‌کنند و ما نیز به غیر از صدا و سیما کانال دیگری برای اطلاع‌رسانی نداریم.

وی با بیان اینکه در این روزها شدیدترین طوفان در فامنین با سرعت ۸۲ کیلومتر در ساعت بوده است، بیان کرد: سرعت وزش باد و طوفان در همدان ۵۸ کیلومتر در ساعت ثبت شده است.

طالبی خاطرنشان کرد: وزش باد و بارش باران در چند روز گذشته خسارت‌های مالی به جای گذاشت که سقوط ۲ تابلوی تبلیغاتی، تخریب برخی تأسیسات شهری و شکسته شدن و سقوط درخت بر سر یکی از شهروندان از جمله حوادث رخ داده در پی وزش باد در همدان بود.

همچنین رانش زمین ناشی از بارندگی‌های اخیر خط انتقال آب آشامیدنی مجتمع ورانیه در شهرستان نهاوند را با اختلال روبه‌رو کرد و بارش شدید باران نیز موجب ورود آب به داخل برخی از منازل شهرستان نهاوند شده بود که با کمک نیروهای امداد آب‌ها به سمت بیرون هدایت شد اما خسارات مالی به دنبال داشت.

وی یادآور شد: گردنه اسدآباد نیز به دلیل برف و کولاک چند ساعتی نیز مسدود شد که با کمک نیروهای امدادی و راه و شهرسازی نیز مشکل برطرف شد.

اما در همین باره مدیرکل پدافند غیرعامل استان همدان نیز گفت: پدافند غیرعامل به موضوعات حوادث طبیعی و حوادث دست‌ساز و انسان‌ساز می‌پردازد و به عنوان یک مکمل برای مدیریت بحران به شمار می‌رود و در واقع کار اصلی آن تسهیل مدیریت بحران با تدابیر اندیشیده شده است تا در مقابل حوادث طبیعی و غیر طبیعی با اطلاع‌رسانی و آگاه‌سازی میزان خسارت و آسیب‌پذیری را کاهش دهد.

به گفته سید رسول حسینی، در این راستا پدافند غیر عامل با برگزاری کارگاه‌های آموزشی و دوره‌های آموزشی ویژه قشرهای مختلف جامعه به دنبال پیش‌بینی و پیشگیری حوادث و تهدیدات طبیعی و غیرطبیعی است.

وی با بیان اینکه اطلاع‌رسانی و ارائه توصیه و هشدارها در مواقع بحرانی از جمله حوادث اخیر با مدیریت بحران است اظهار کرد: پدافند غیر عامل نمی‌تواند در این زمینه ورود پیدا کند و بیشتر در امر ساخت وساز و امنیتی فعالیت دارد.

در هر حال کارشناس مرکز پیش‌بینی هواشناسی استان همدان از ورود سامانه جدید بارشی در استان همدان خبر داد و گفت: با ورود یک سامانه بارشی نسبتاً قوی در استان، احتمال بارش فراگیر برف در تمامی نقاط استان پیش‌بینی می‌شود.

وی افزود: بارش برف در استان همراه با کاهش دما خواهد بود و این موج بارش تا روز دوشنبه ادامه دارد.

حکیمی گفت: با خروج سامانه بارشی از روز دوشنبه کاهش دما همچنان ادامه خواهد داشت.

بیماران ام.اس همدان مرکز درمانی ندارند

با وجود اینکه استان همدان جزو استان‌های پر شیوع کشور در ابتلا به بیماری ام.اس است، اما مرکز شبانه‌روزی در استان برای نگهداری از این بیماران وجود ندارد.

مدیر انجمن بیماران ام.اس استان همدان با بیان اینکه تاکنون هزار و ۳۰۰ نفر از بیماران مبتلا به ام.اس در همدان زیر پوشش این انجمن قرار گرفته‌اند گفت: اما تخمین زده می‌شود که تعداد بیماران مبتلا در این استان بیشتر از این رقم باشند که تاکنون به این انجمن مراجعه نکرده‌اند.

محمدصادق زهدی در گفت وگو با ایرنا بیان کرد: از ابتدای سالجاری ۱۵۰ نفر به تعداد افراد زیر پوشش این انجمن افزوده شده است که نشانگر رشد ۱۵ درصدی ابتلا به این بیماری است.

وی ادامه داد: علت اصلی شیوع این بیماری در استان هنوز مشخص نیست به این دلیل نیز از ۷۵۰ نفر از بیماران مبتلا در استان آزمایش ژنتیک گرفته شده است تا مشخص شود که آیا وراثت می‌تواند در انتقال این بیماری موثر باشد؟

زهدی با بیان اینکه هزینه هر یک از این آزمایش‌ها حدود ۱۵ میلیون ریال است گفت: با این وجود تمام این آزمایش‌ها به صورت رایگان از این افراد گرفته شده و هم اکنون نمونه‌ها به تهران ارسال شده است.

وی تصریح کرد: استان همدان جزو دو استان پر شیوع در ابتلا به ام.اس است اما مرکز شبانه‌روزی برای نگهداری از بیماران که بر اثر ابتلا به این بیماری ناتوان شده‌اند در استان وجود ندارد.

مدیر انجمن بیماران ام.اس استان همدان گفت: خدمت‌رسانی به این افراد برای خانواده‌ها نیز بسیار مشکل‌ساز است اما در صورت وجود این مرکز می‌توان حداقل در ماه ۱۰ روز از این افراد در این مراکز نگهداری کرد تا فشار کمتری بر روی خانواده‌ها باشد. وی بیان کرد: داروهای ایرانی این افراد رایگان است اما مکمل‌ها و ویتامین‌هایی که این افراد به صورت مداوم استفاده می‌کنند باید آزاد خریداری شود.

زهدی گفت: بیشتر مبتلایان به این بیماری در همدان در سن ۲۰ تا ٤۰ سال قرار دارند و ٦۷ درصد مبتلایان را نیز خانم‌ها تشکیل می‌دهند.

وی با اشاره به برخی از علایم اولیه این بیماری بیان کرد: تاری دید، اختلال حرکتی، خستگی، کاهش کنترل ادرار، بی‌اشتهایی، گوشه‌گیری و افسردگی از جمله علائم اولیه ابتلا به این بیماری در افراد است.

ام. اس نوعی بیماری است که سیستم ایمنی به اشتباه به بدن خود فرد حمله می‌کند، در بیماری ام.اس این حمله به بافت چربی درون مغز انجام و نقاط مختلفی را درگیر می‌کند، بنابراین علائم بیماری با توجه به ناحیه‌ای که درگیر می‌شود می‌تواند شامل علائم بینایی، حرکتی و حسی باشد.

تعداد مبتلایان به بیماری ام.اس در کشور حدود ۵۰ هزار نفر برآورد شده است.

خبر

شهریه ثابت دانشگاه آزاد سال ۹۵ افزایش نمی‌یابد

همانند سال ۹٤ شهریه ثابت دانشجویان رشته‌های غیرپزشکی این دانشگاه در سال آینده افزایش نخواهد یافت.

به گزارش مهر، رئیس دانشگاه آزاد اسلامی گفت: خوشبختانه با سیاست‌های دانشگاه برای ایجاد منابع مالی جدید و درآمدهای غیرشهریه‌ای، این دانشگاه در سال ۹۵ هیچ‌گونه افزایش شهریه ثابت برای دانشجویان رشته‌های غیرپزشکی نخواهد داشت.حمید میرزاده افزود: با تفویض اختیار هیأت امنای استان به کمیسیون دائمی، میزان افزایش شهریه متغیر در سال ۹۵ با توجه به شرایط واحد و دانشجویان موجود نسبت به سال ۹٤، بین صفر تا ۱۵ درصد تعیین خواهد شد.

سودجویی با جعل داروی آمریکایی

باج‌گیری از وزارت بهداشت

عضو هیأت مدیره انجمن تالاسمی ایران، افزایش هزینه درمان بیماران تالاسمی را حاصل دعواهای مدیریتی و سودجویی منفعت برندگان دارو دانست.

محمود هادی‌پور در گفت وگو با مهر، گفت: عده‌ای از همان اول می‌خواستند کل کشور و سلامت بیماران را برای منافع مالی خود قبضه کنند. این افراد در همان ابتدا تلاش کردند با حذف کامل واردات دارو همه بیماران را ملزم به استفاده از داروهایی کنند که منافع سرشاری برای خودشان داشت. چنین خواسته‌ای نه با حقوق بیمار مطابقت دارد نه اساساً حتی در کشورهای کمونیستی اجرا می‌شود. خنده آور اینکه یکی از سودجویانی که سابقه جعل منبع علمی در نامه‌نگاری دارد به طور مستمر خواسته خود را مستند بر بازار دارویی آمریکا مطرح می‌کند که این امر نشر کذب است.وی افزود: وزارت بهداشت بدون در نظر گرفتن حقوق بیماران در بسیاری از موارد و تحت فشار لابی‌های این افراد حق دسترسی و انتخاب داروی مناسب برای بیماران را نادیده گرفت. اما خواسته این افراد تمامی ندارد و اکنون با دادن آدرس غلط زندگی بیماران خاص به ویژه تالاسمی‌ها را به خطر انداخته‌اند.

تاثیر «گاموفوبیا» بر کاهش آمار ازدواج

گاموفوبیا اصطلاحی است که برای توصیف ترس‌های غیرعادی از تعهد و ازدواج به کار می‌رود و باید مورد بررسی قرار گیرد.

یک روان‌شناس گفت: بیشتر افراد نمی‌دانند که با ازدواج کردن و تشکیل خانواده با چه مسائلی مواجه می‌شوند. در واقع خانواده و روابط جدید همگی برای کسانی که در دوران موجودی برای خودشان خلوتی داشته، چند سال تنها زندگی کرده، درون‌گرا بوده و شخصیت اجتنابی دارند کابوس است.

برای چنین افرادی معمولاً ازدواج پیشنهاد نمی‌شود، مگر آنکه با فردی درست به اندازه خودشان اجتنابی ازدواج کنند تا در زندگی مشترک به فضاهای فردی و تنهایی‌های یکدیگر احترام بگذارند.

فرناز امیراصلانی در گفت‌وگو با ایسنا با تأکید بر اینکه ازدواج فرد اجتنابی با فردی عمل‌گرا به شکست منتهی می‌شود، بیان کرد: کسی که در مجردی، در نیمه راه پیشرفت است و برنامه‌های زیادی برای آینده‌اش دارد از هر تغییری مانند ازدواج می‌ترسد. در حالی که ازدواج به انسان ارزش و اعتبار جدید می‌دهد و برخی اعتبارهای مجردی را منتفی می‌کند. از این‌رو می‌توان گفت هیچ‌کس با ازدواج دچار ورشکستگی عاطفی، شخصیتی یا معنوی نمی‌شود، بلکه فقط ارزش‌ها و داشته‌هایش تغییر می‌کند.

نیش و نوش

مهر: معتادان به هتل ٦ ماهه می‌روند

خوبه دیگه حداقل معتادانمون هتل رو تجربه می‌کنند!

ایسنا:فردوسی‌پور استقلالی است یا پرسپولیسی؟

از وسط به دو طرف!

تابناک: ۱۳ درصد کلاس‌اولی‌ها اضافه وزن دارند

همش از فست‌فوده!!

مهر:صعود ۹ پله‌ای ایران در رتبه‌بندی شاخص توان رقابت‌پذیری

به امید صعودهای بیشتر!

ایسنا: رئیس بنیاد مسکن: ۷۰ درصد مسکن روستاییان کشور غیرمقاوم است

به این می‌گن نهایت امنیت!

تابناک: پیامدهای تسهیلات ۲۵ میلیونی خودرو

حالا از این به بعد داستان داریم!

ایسنا: مصادره حساب‌های قدیمی به نفع بانک‌ها

خوبه دیگه در هر شرایطی بانک‌ها ضرر نمی‌کنن!

مهر:خشکسالی شدید ٤۵ کشور را تهدید می‌کند

بدون شرح!

ایسنا:استاندار همدان: اتمام پروژه‌های نیمه‌تمام دولت ٤۰ سال طول می‌کشد

٤۰سال! نفرمایید

مهر:برف و سرما در راه است

چقدر هم زیرساخت‌های ما آماده‌اس!

ایسنا: نیروگاه‌های فرسوده تعطیل می‌شوند

اگه همش هزینه باشه چاره‌ای نیست!

ایسنا: ارائه بودجه ۹۵ به تعویق افتاد

ای بابا روش حساب کرده بودیم!

مهر:دلیل اختلاف قیمت غذا در رستوران‌های بالا و پایین شهر

بالای شهر باید پول مکانش هم پرداخت بشه دیگه!

ایسنا: مردانه - زنانه شدن شغل‌ها انگیزه کار را کاهش می‌دهد

ببخشیدا کو شغل! که انگیزه‌اش هم نباشه!

خبر

نمرات "بالا و پایین" سرطان کودکان در ایران

بنیانگذار محک نمرات بالای درمان و رتبه پایین پیشگیری و تحقیق در حوزه سرطان کودکان در کشور را تشریح کرد.

سعیده قدس در گفت‌وگو با تسنیم، درباره وضعیت درمان بیماری سرطان در کودکان در کشور گفت: با اطمینان و اعتماد به نفس کامل می‌توانم عنوان کنم که در بالاترین سطح درمانی جهان کودکان مبتلا به سرطان در ایران درمان می‌شوند، و همچنین بالاترین استانداردهای جهانی در حمایت از خانواده‌های این بیماران را لحاظ کرده‌ایم.

وی افزود: البته در حوزه پیشگیری و تحقیقات هنوز بسیار کار نکردیم ولی درصدد هستیم در برنامه توسعه‌ای ۵ ساله محک مباحث پیشگیری و تحقیق را در حوزه بیماران مبتلا به سرطان به مانند درمان لحاظ کنیم.

بنیانگذار محک درباره مشکلاتی که در این عرصه‌ها وجود دارد، بیان کرد: خوشبختانه بر اساس اهداف راه‌اندازی محک که به دور از دریافت حمایت‌های دولتی بوده اکنون هیچ مطالبه‌ای از دولت نداریم کما اینکه همیشه نیز از ما حمایت شده است، بلکه ما نیز در کنار دولت‌ها به آنها کمک هم می‌کنیم.

قدس گفت: البته گاهی در صدور مجوزها تأخیرهایی می‌شود که انتظار داریم در زمان مقرر این کار صورت بپذیرد کما اینکه بورکراسی‌های اداری همیشه این معطلی را به وجود می‌آورد.

آگهی قانون الحاق موادی به قانون ساماندهی و حمایت از تولید و عرضه مسکن شهر فرسفج

برابر آراء صادره از طرف هیأت رسیدگی کننده مستقر در ثبت تویسرکان موضوع ماده ۷ آئین‌نامه اجرایی قانون‌الحاق موادی به قانون ساماندهی و حمایت از تولید و عرضه مسکن مصوب ۸۸ مقرر می‌گردد به استناد ماده ۱۰ آئین‌نامه مذکور نسبت به تصرفات متقاضیان به شرح آتی جهت اطلاع عموم آگهی می‌گردد:

آراء واقع در شهر فرسفج بخش سه تویسرکان

رأی شماه ۳۴ مورخ ۹۴/۸/۲۷، آقای حسینعلی قلخانباز فرزند لطفعلی ششدانگ یک باب ساختمان پلاک ۱۱۲۳ فرعی از ۲۲ اصلی به مساحت ۳۰۵/۸۳ مترمربع واقع در فرسفج

رأی شماره ۳۶ مورخ ۹۴/۸/۲۷- آقای محمدحسین رحمتی‌فر فرزند اسفندیار ششدانگ یک باب ساختمان پلاک ۱۱۳۴ فرعی از ۲۲ اصلی به مساحت ۲۸۴/۷۱ مترمربع واقع در فرسفج

رأی شماره ۳۵ مورخ ۹۴/۸/۲۷ خانم معصومه ترکاشوند فرزند محمد حاصل ششدانگ یک باب ساختمان پلاک ۱۱۳۵ فرعی از ۲۲ اصلی به مساحت ۱۳۱/۱۶ مترمربع واقع در فرسفج

رأی شماره ۳۳ مورخ ۹۴/۸/۲۷، آقای امیر سوری فرزند علی‌اکبر ششدانگ یکباب ساختمان پلاک ۲۶ فرعی از ۲۳ اصلی به مساحت ۴۹۲/۱۵ مترمربع واقع در امیرآباد فرسفج

لذا مراتب به شرح فوق و برابر ماده ۱۰ آئین‌نامه اجرایی قانون الحاق موادی به قانون ساماندهی و حمایت از تولید و عرضه مسکن در یک نوبت آگهی و اشخاصی که نسبت به اصل ملک اعتراض دارند از تاریخ الصاق آگهی ظرف بیست روز باید اعتراض خود را به صورت مکتوب به اداره ثبت محل تسلیم نمایند و مطابق ماده ۸۶-اصلاحی آئین‌نامه قانون ثبت ظرف یک ماه از تاریخ تسلیم اعتراض به مرجع ثبتی، دادخواست خود را به مرجع ذی‌صلاح قضایی تقدیم و گواهی تقدیم دادخواست را به اداره ثبت اسناد و املاک تسلیم نمایند در غیر اینصورت و یا در صورت عدم وصول اعتراض در موعد مقرر و یا تحویل گواهی عدم تقدیم دادخواست به اداره ثبت اسناد و املاک این اداره طبق مقررات نسبت به ادامه عملیات ثبتی اقدام خواهد کرد. (م‌الف ۵۴۸۳)

سیروس قلی‌زاده

رئیس اداره ثبت اسناد و املاک تویسرکان

آگهی موضوع ماده ۳ قانون و ماده ۱۳ آیین‌نامه قانون تعیین تکلیف وضعیت ثبتی اراضی و ساختمان‌های فاقد سند رسمی

برابر رأی شماره ۱۳۹۴۶۰۳۲۶۰۰۷۰۰۱۹۸۸ مورخه ۱۳۹۴/۷/۲۲ هیأت اول موضوع قانون تعیین تکلیف وضعیت ثبتی اراضی و ساختمان‌های فاقد سند رسمی مستقر در واحد ثبتی حوزه ثبت ملک بهار تصرفات مالکانه و بلامعارض متقاضی آقای مرتضی قروه‌ای فرزند فضل‌ا... به شماره شناسنامه ۱۷۹۷۵ صادره از بهار در شش دانگ یک باب خانه به مساحت ۳۳۴/۶۷ مترمربع قسمتی از پلاک ۳۳۴۶ فرعی از ۱۳۹ اصلی واقع در بخش چهار همدان خریداری مع‌الواسطه از مالک رسمی آقای سید ابوالقاسم سادات محرز گردیده است. لذا به منظور اطلاع عموم مراتب در دو نوبت به فاصله ۱۵ روز آگهی می‌شود، در صورتی که اشخاص نسبت به صدور سند مالکیت متقاضی اعتراضی داشته باشند می‌توانند از تاریخ انتشار اولین آگهی به مدت دو ماه اعتراض خود را به این اداره تسلیم و پس از اخذ رسید، ظرف مدت یک ماه از تاریخ تسلیم اعتراض، دادخواست خود را به مرجع قضایی تقدیم نمایند. بدیهی است در صورت انقضای مدت مذکور و عدم وصول اعتراض طبق مقررات سند مالکیت صادر خواهد شد. (م‌الف ۵۱۰۳)

تاریخ انتشار نوبت اول: ۱۳۹۴/۸/۳۰

تاریخ انتشار نوبت دوم: ۱۳۹۴/۹/۱۵

هادی یونسی‌عطوف، رئیس ثبت اسناد و املاک بهار

آگهی موضوع ماده ۳ قانون و ماده ۱۳ آیین‌نامه قانون تعیین تکلیف وضعیت ثبتی اراضی و ساختمان‌های فاقد سند رسمی

برابر رأی شماره ۱۳۹۴۶۰۳۲۶۰۰۰۸۸۸ مورخه ۱۳۹۴/۳/۲۳ هیأت اول موضوع قانون تعیین تکلیف وضعیت ثبتی اراضی و ساختمان‌های فاقد سند رسمی مستقر در واحد ثبتی حوزه ثبت ملک بهار تصرفات مالکانه و بلامعارض متقاضی آقای محمود علی‌اشتری فرزند یوسفعلی به شماره شناسنامه ۷۸۳ صادره از بهار در اعیانی شش دانگ یک باب خانه به مساحت ۱۴۴/۳۴ مترمربع قسمتی از پلاک ۲۳۵۷ فرعی از ۱۳۹ اصلی واقع در بخش چهار همدان خریداری مع‌الواسطه از مالک رسمی آقای محمد خلجی محرز گردیده است. لذا به منظور اطلاع عموم مراتب در دو نوبت به فاصله ۱۵ روز آگهی می‌شود، در صورتی که اشخاص نسبت به صدور سند مالکیت متقاضی اعتراضی داشته باشند می‌توانند از تاریخ انتشار اولین آگهی به مدت دو ماه اعتراض خود را به این اداره تسلیم و پس از اخذ رسید، ظرف مدت یک ماه از تاریخ تسلیم اعتراض، دادخواست خود را به مرجع قضایی تقدیم نمایند. بدیهی است در صورت انقضای مدت مذکور و عدم وصول اعتراض طبق مقررات سند مالکیت صادر خواهد شد. (م‌الف ۵۰۷۸)

تاریخ انتشار نوبت اول: ۱۳۹۴/۸/۳۰

تاریخ انتشار نوبت دوم: ۱۳۹۴/۹/۱۵

هادی یونسی‌عطوف، رئیس ثبت اسناد و املاک بهار

آگهی مزایده نوبت دوم

در پرونده کلاسه ۹۳/۱۱۲۶۷ اجرایی طی رأی صادره از شعبه۱۱۲ شورای حل اختلاف ملایر آقای محمد ترکمان محکومند به پرداخت مبلغ ۲۵/۵۰۰/۰۰۰ ریال به عنوان اصل خواسته در حق آقای حمیدرضا حسنی بیجن‌آبادی فرزند مسلم و مبلغ ۱/۵۰۹/۰۰۰ ریال به عنوان نیمعشر دولتی لذا با توجه به اینکه محکوم علیه نسبت به برائت ذمه خویش اقدامی نکرده است این اجرا به درخواست محکوم له اقدام به توقیف اموالی به شرح ذیل نموده که در تاریخ ۱۳۹۴/۱۰/۱۴ ساعت ۱۱ الی ۱۲ اقدام به برگزاری عملیات مزایده جهت تأدیه دین محکوم علیه، می‌نماید معهذا کسانی که تمایل به شرکت در مزایده دارند می‌توانند در مدت پنج روز قبل از روزی که برای فروش معین شده است اموال مشروحه ذیل را ملاحظه نمایند ۱- یک دستگاه فر کباب‌پزی تمام استیل به مبلغ ۱۵/۰۰۰/۰۰۰ ریال ۲- یک دستگاه یخچال فریزر ایستاده آبی رنگ دو قسمتی ۴ درب به مبلغ ۷/۰۰۰/۰۰۰ ریال ۳- یک دستگاه چرخ کوشت مارک پولاد غرب چرخدار به مبلغ ۳/۵۰۰/۰۰۰ ریال ارزش سه قلم به قیمت کارشناسی (۲۵/۵۰۰/۰۰۰) ریال می‌باشد بدیهی است برنده مزایده کسی تلقی می‌گردد که بیشترین قیمت پیشنهاد نماید و می‌بایست ده درصد فی را فی‌المجلس و مابقی را ظرف مدت یک ماه تأدیه کند. (م‌الف ۵۴۷۰)

مدیر اجرای احکام حقوقی شورای حل اختلاف ملایر-کریمی

آگهی حصر وراثت

آقای ابراهیم علی‌پناهی به شناسنامه شماره ۱۲۶۶۸ به استناد شهادتنامه و گواهی فوت و رونوشت شناسنامه ورثه، درخواستی به شماره ۳۷۰/۹۴ تقدیم این شورا نموده چنین اشعار داشته است که شادروان خیرا... علی‌پناهی به شناسنامه شماره ۳۴۳۷ در تاریخ سهشنبه ۵ آبان ۱۳۹۴ در گذشته و ورثه وی در هنگام درگذشت عبارتند از:۱- خاتون خرم‌رودی فرزند آقاجان به شماره شناسنامه ۶۵۷۶ زوجه متوفی ۲- سکینه علی‌پناهی فرزند خیراله به شماره شناسنامه۱۴۵۶۴ فرزند متوفی۳-فاطمه علی‌پناهی فرزند خیراله به شماره شناسنامه۲ فرزند متوفی ۴-ابراهیم علی‌پناهی فرزند خیراله به شماره شناسنامه۱۲۶۶۸ فرزند متوفی ۵-علی‌اصغر علی‌پناهی فرزند خیراله به شماره شناسنامه۱۸۰۲۲ فرزند متوفی ۶-معصومه علی‌پناهی فرزند خیراله به شماره شناسنامه۱۲۶۶۹ فرزند متوفی اینک با انجام تشریفات مقدماتی درخواست مزبور را در یک نوبت آگهی می‌نماید تا هر کسی اعتراضی دارد و یا وصیتنامه از متوفی نزد او باشد از تاریخ نشر نخستین آگهی ظرف یک ماه تقدیم دارد والا گواهی صادر خواهد شد. (م‌الف ۵۴۶۳)

شیری

رئیس حوزه شماره ۱۱۵ شورای حل اختلاف بهار

تأسیس شرکت با مسئولیت محدود ارتباطات گرین نهاوند در تاریخ ۱۳۹۴/۹/۱۰ به شماره ثبت ۱۴۵۹ به شناسه ملی ۱۴۰۰۵۴۴۴۳۰۰ ثبت و امضا ذیل دفاتر تکمیل گردیده که خلاصه آن به شرح زیر جهت اطلاع عموم آگهی می‌گردد.

۱- موضوع شرکت: خدمات اینترنت ISP، توزیع اینترنت و خدمات انتقال داده و انجام امور بازرگانی و تجاری مرتبط در کلیه موارد پس از اخذ مجوزهای لازم ثبت موضوع فعالیت مذکور به منزله اخذ و صدور پروانه فعالیت نمی‌باشد.

۲- مدت شرکت: نامحدود

۳- مرکز اصلی شرکت: استان همدان، شهرستان نهاوند، خیابان خاقانی کوچه بن‌بست شمعدانی پلاک ۱ کدپستی ۶۵۹۱۷۱۳۴۶۹

۴- سرمایه شرکت: مبلغ ۱۰۰/۰۰۰/۰۰۰ ریال می‌باشد.

۵- اولین مدیران شرکت:

آقای ایمان ذکائی به سمت نائب رئیس هیأت مدیره به شماره ملی ۳۹۶۱۸۷۴۳۳۶ ساکن همدان نهاوند خیابان حافظ کوچه میری پلاک ۱ دارنده ۲۰/۰۰۰/۰۰۰ ریال سهم‌الشرکه، آقای محسن ترابی به سمت مدیرعامل و رئیس هیأت مدیره به شماره ملی ۳۹۵۰۰۳۴۰۱۳ ساکن همدان نهاوند خیابان خاقانی بن‌بست شمعدانی پلاک ۱ دارنده ۸۰/۰۰۰/۰۰۰ ریال سهم‌الشرکه برای مدت نامحدود انتخاب شدند.

۶- دارندگان حق امضاء:

کلیه اوراق و اسناد بهادار و تعهدآور شرکت از قبیل چک، سفته بروات، قرارداد و عقود اسلامی با امضاء محسن ترابی به سمت مدیرعامل همراه با مهر شرکت معتبر است.

۷-اختیارات نماینده قانونی: طبق اساسنامه

اداره کل ثبت اسناد و املاک استان همدان

مرجع ثبت شرکت‌ها و موسسات غیرتجاری همدان

تأسیس شرکت با مسئولیت محدود پویندگان احیا محیط بهنود در تاریخ ۱۳۹۴/۹/۱۴ به شماره ثبت ۱۲۲۰۲ به شناسه ملی ۱۴۰۰۵۴۴۸۲۳۰ ثبت و امضا ذیل دفاتر تکمیل گردیده که خلاصه آن به شرح زیر جهت اطلاع عموم آگهی می‌گردد.

۱- موضوع شرکت: ارائه دهنده خدمات مشاوره‌ای خودکنترلی و خوداظهاری بهداشتی به مرکز طبخ تهیه و توزیع مواد غذایی آرایشی و بهداشتی و اماکن عمومی نظیر هتل‌ها، رستوران‌ها، غذاخوری‌ها تحت پوشش آیین‌نامه ماده ۱۳.

- انجام نمونه‌برداری از مواد غذایی مشکوک- نمونه‌برداری میکروبی و شیمیایی از منابع آب آشامیدنی- استخرهای شنا

- نمونه‌برداری شیمیایی فاضلاب- انجام ید سنجی از نمک مصرفی- بازدید بازرسی تأسیسات آب و فاضلاب- امور کل مبارزه با جوندگان و حشرات- اندازه‌گیری آلاینده‌های محیطی- خدمات ومشاوره مربوط به مدیریت پسماند- مشاوره در زمینه طراحی تصفیه خانه آب و فاضلاب- مشاوره در زمینه تصفیه آب و فاضلاب- خدمات شهری دولتی وغیردولتی- امور بازرگانی و تجارت و واردات و صادرات کلیه کالاهای مجاز بازرگانی و خودرو- شرکت در مناقصات و مزایدات دولتی و خصوصی

- شرکت در نمایشگاه‌های بین‌المللی داخلی و خارجی- امور تأسیساتی دولتی و غیردولتی- خدمات اداری و عمومی شامل تنظیفات و پیشخدمتی- نامه‌رسانی و باغبانی و فضای سبز- تعمیرات و نگهداری- آموزش بهداشت فردی- شغلی و برگزاری کارگاه آموزشی- سمینار- دوره‌های آموزشی و همایش- صدور کارت بهداشت فردی و دوره‌های بهداشت عمومی اماکن تحت پوشش آیین‌نامه ماده ۱۳ در صورت واگذاری به بخش خصوصی (پس از اخذ مجوزهای لازم) «ثبت فعالیت مذکور به منزله اخذ صدور پروانه فعالیت نمی‌باشد.»

۲- مدت شرکت: نامحدود

۳- مرکز اصلی شرکت: همدان، سی‌متری عمار، خیابان پیروزی، بن‌بست فتح پلاک ۴۳ کدپستی ۶۵۱۶۷۵۸۵۶۵

۴- سرمایه شرکت: مبلغ ۱/۰۰۰/۰۰۰ ریال می‌باشد.

۵- اولین مدیران شرکت: خانم الهام خداویسی به سمت رئیس هیأت مدیره به شماره ملی ۳۷۹۰۰۱۷۱۰۸ ساکن همدان شهرک فرهنگیان فاز یک بلوک ۴ طبقه ۲ دارنده ۵۰۰/۰۰۰ ریال سهم‌الشرکه ۲-خانم/آقای آمنه غفوری به سمت مدیرعامل و نایب رئیس هیأت مدیره به شماره ملی ۳۹۳۴۴۸۷۹۵۵ ساکن همدان، سی‌متری عمار، خیابان پیروزی، بن‌بست فتح پلاک ۴۳ دارنده ۵۰۰/۰۰۰ ریال سهم‌الشرکه برای مدت نامحدود انتخاب شدند.

۶- دارندگان حق امضا: کلیه اوراق و اسناد بهادار و تعهدآور شرکت از قبیل چک، سفته بروات، قراردادها و عقود اسلامی با امضای رئیس هیئت مدیره و مدیرعامل(مشترکا)همراه با مهر شرکت معتبر است.

- اختیارات نماینده قانونی: طبق اساسنامه (م‌الف ۵۴۷۳)

اداره کل ثبت اسناد و املاک استان همدان

مرجع ثبت شرکت‌ها و موسسات غیرتجاری همدان

پیام تاریخ، تمدن و فرهنگ مادستان
The Message Of Madestan's History & Civilization & Culture
روزنامه همدان پیام
۱۰
یکشنبه ۱۵ آذرماه ۱۳۹۴ شماره ۲۵۱۵
مادستان
madestan@hamedanpayam.com

فرماندار تویسرکان:

استفاده از صندوق بیمه اجتماعی برای روستاییان فراهم شد

تویسرکان- خبرنگار همدان‌پیام: با استفاده از ظرفیت‌های مختلف اطلاع‌رسانی و فرهنگ‌سازی، زمینه استفاده از خدمات بیمه اجتماعی کشاورزان، روستاییان و عشایر به وجود آمده است.

این خبر را فرماندار تویسرکان در نشست هم‌اندیشی با مدیر صندوق اجتماعی روستاییان و عشایر استان همدان در تویسرکان اعلام کرد.

حبیب مومیوند گفت: باید دلیل استقبال نکردن روستاییان و عشایر تویسرکان از نظر مزایا و خدمات صندوق مورد بررسی قرار بگیرد و مواردی که نیاز به اصلاح قانونی دارد، مشخص شود.

حبیب مومیوند با توجه به اینکه شهرستان تویسرکان از نظر تعداد بیمه‌شدگان صندوق کشاورزی و عشایری از جایگاه خوبی برخوردار نیست، خواستار فعالیت منسجم و هماهنگ کارگزاران صندوق بیمه کشاورزی روستایی در تویسرکان شد.

مدیر صندوق بیمه کشاورزی روستایی و عشایری استان همدان در ادامه این نشست گفت: در حال حاضر ۵ کارگزار بیمه در شهرستان تویسرکان فعال هستند که بزودی به تعداد ۸ نفرخواهد رسید.

مهدی سماوات بیان کرد: در حال حاضر تعداد بیمه‌شدگان این صندوق در بخش مرکزی تویسرکان هزار و ۳۷۰ نفر و در بخش قلقلرود ۳ هزار و ۱۱۲ نفر هستند.

وی همچنین با توجه به اینکه افراد در شهرهای زیر ۲۰ هزار نفر می‌توانند زیر پوشش این صندوق قرار بگیرند، از اداره جهاد کشاورزی و مبلغان دینی، بهورزان شبکه بهداشت و دهیاران خواست که برای اطلاع‌رسانی از خدمات صندوق اجتماعی بیمه کشاورزان، روستاییان و عشایر تعامل بیشتری در روستاها داشته باشند. سماوات، اطلاع‌رسانی و فرهنگ‌سازی و اعتمادسازی را ۳ رکن اساسی در موفق شدن در این صندوق دانست.

نگاه

کاج روستایی از جنس همت مضاعف

روستای زیبای کاج در دهستان درجزین و در ۱۶ کیلومتری مرکز شهرستان رزن از توابع استان همدان واقع شده است که اهالی این روستا در ساخت تابلو عکس و فرش مهارت و هنر دیرینه‌ای را از نیاکان خود به ارث برده‌اند.

روستای ۳۴۲ خانواری کاج با جمعیتی بالغ بر هزار و ۱۳۳ نفر در موقعیت مناسب اقتصادی و همجوار با بزرگراه کریدور شمال استان همدان واقع شده است.

در واقع حرفه اصلی اهالی این روستا کشاورزی و دامداری است ولی اغلب ساکنان کاج با بهره‌گیری از هنر قاب‌سازی برای تأمین مخارج زندگی و به نوعی تقویت بنیه اقتصادی از دیرباز با این پیشه امرار معاش می‌کنند.

به گزارش ایرنا، زنان روستا نیز دوشادوش مردان و فرزندان جوان خود سکوت سحرگاه را با صدای ابزار کار خود گره زده و به استقبال روزی زیبا و پر رونق می‌روند.

هنر قاب‌سازی از دیرباز در بین اهالی این روستا ریشه دوانده است به گونه‌ای که دستافرینه‌های کاج‌نشینان شهره‌ای بسیار دارد.

ذوق و سلیقه اهالی خونگرم و میهمان‌نواز کاج در دستان هنرمندان پیر و جوان هدایت شده و در قالب طرح‌ها و نقش و نگار زیبا در بدنه بی‌جان قاب عکس و دیگر دستافرینه‌ها نمود می‌یابد.

خلق این آثار زیبای چشم‌نواز در حالی است که هنرمندان این دیار در هیچ مکتب‌خانه و دانشگاهی این هنر را فرانگرفته، بلکه به صورت تجربی این حرفه را فرا گرفته‌اند. پیشکسوتان این صنعت از ابداع‌کنندگان این دستافرینه‌های زیبا در کشور محسوب می‌شوند که ابتدا کار خود را از تولید قاب آیینه و تابلو فرش آغاز کرده و هم اینک با تنوع و مدل‌های جدید میز کنسول و دیگر محصولات چوبی را تولید می‌کنند. روستای کاج به عنوان یکی از کانون‌های صنایع دستی در استان مطرح است به طوری که هم اینک ۶۰ کارگاه در آن فعال بوده و این کارگاه‌های تولیدی برای ۱۵۰ نفر مستقیم و ۳۰۰ نفر به طور غیر مستقیم فرصت شغلی ایجاد کرده است. صنعتگران فعال در این حرفه تولیدات خود را در سطح کشور و حتی شهرهای کوچک در حجم فراوان توزیع و به فروش می‌رسانند. قاب‌سازان این صنعت را در دیگر نقاط کشور نیز گسترش داده و در استان‌های تهران، البرز، قم و مرکزی نیز افرادی از اهلی این روستا در این حرفه مشغول و فعالیت دارند. امروزه تمام فرایند تولید محصولات کارگاه‌ها در روستا صورت می‌گیرد و طبق آخرین آمار دریافتی هر ساله بیش از ۱۵۰ هزار مترمربع انواع قاب و میز کنسول در کارگاه‌های کاج تولید شده و به فروش می‌رسد. روستای کاج به لحاظ داشتن ظرفیت‌ها و پتانسیل‌های اشتغال، سرمایه‌گذاری و گردشگری از جمله صنایع دستی و برج‌های تاریخی به عنوان یکی از روستاهای هدف گردشگری استان مدنظر است.

۳۳۰کلونی زنبور عسل از بین رفت

بارش باران بی‌سابقه در نهاوند

» معصومه کمالوند

عکس نوشتی است

اواخر هفته گذشته بارندگی شدید در برخی روستاهای نهاوند موجب وارد شدن خساراتی به زمین‌های کشاورزان شد. در این بارندگی که تقریباً در برخی روستاها نسبت به ۲۰ سال گذشته بی‌سابقه بوده است، برخی مغازه‌ها و خانه‌های روستاییان هم دچار خسارت شد.

بارندگی سه‌شنبه شب و روز چهارشنبه هفته گذشته با جاری شدن سیل در روستاها و مزارع و باغ‌های آن، علاوه بر برخی منازل موجب وارد آمدن خساراتی به اهالی شد.

این بارندگی در برخی روستاها از سطح رودخانه‌ها هم طغیان کرده و از آنجا که حریم رودخانه و کانال‌های کشاورزی در روستاها درختکاری و تبدیل به باغ شده بود، حریم رودخانه هم پاسخگوی این شدت نبوده و موجب ورود آب به قسمت‌های مسکونی روستا هم شد و برخی مغازه‌ها و انبارها و هم دیوار خانه‌های اهالی را با مشکل روبه‌رو کرد.

در این میان برخی کشاورزان هم بودند چند روزی از بذرپاشی آنها در مزارعشان می‌گذشت که باران غافلگیرکننده هفته گذشته همه را درو کرد.

خسارت سیل به ٤٥ هکتار از اراضی

این میزان بارندگی به زمین‌های کشاورزی در روستاهای فارسبان، چناری، ازنهری و لیلان و چند روستای شهرستان خسارات وارد کرد. اما به گفته سرپرست جهاد کشاورزی شهرستان نهاوند، در اثر بارندگی سه‌شنبه شب و روز چهارشنبه هفته گذشته در نهاوند، ٤٥ هکتار از مزارع گندم، جو و گشنیز در روستاها به میزان ۲۵درصد دچار خسارت شده است. همچنین ٤ کیلومتر از جاده‌های میان مزارع به میزان ۵۰ درصد و ۳۳۰ کندوی زنبورعسل در گیان هم آسیب و خسارت وارد شده است. احمد باقری در خصوص خسارات وارده به این اراضی و تأمین و جبران آنها گفت: کشاورزانی که بیمه کشاورزی هستند می‌توانند با مراجعه به سازمان اعلام خسارت کنند تا این موضوع بررسی و بیمه، آن را تأمین کند؛ اما در خصوص زمین‌هایی که بیمه ندارند به ستاد حوادث غیرمترقبه اعلام می‌شود.

وی همچنین به کشاورزانی که بذر کشت آنها با این سیلاب از میان رفته، توصیه کرد: با مهیا شدن شرایط آب‌وهوایی مناسب در اسرع وقت تجدید کشت کنند؛ اگر نه، تا کشت بهاره صبر کنند.

سابقه بی‌تعهدی صندوق بیمه نسبت به کشاورزان

با این تفاسیر حدود ۳۰ درصد از اراضی کشاورزی شهرستان بیمه هستند و با سابقه ناموفقی که صندوق بیمه در جلب اعتماد کشاورزان داشته، آمار بیمه هم افزایشی نداشته است و کشاورزان هم چندان امیدی به تأمین این خسارات از صندوق بیمه ندارند.

کشت بهاره سال گذشته کشاورزان را سرمای اردیبهشت‌ماه بی‌ثمر کرد و پرداخت خسارات ناشی از آن هم به مصوبه‌ها و پیگیری‌ها بی‌نتیجه، ماند و اکنون هم کشت پاییزه آنها با این سیلاب نیمه‌جان شد و باید چشم به صندوقی بدوزند که سابقه چندان امیدوارکننده‌ای در عمل به تعهداتش از خود نشان نداده است.

اما زمانی که صندوق بیمه نمی‌تواند به تعهداتش عمل کند، در بحث حوادث غیرمترقبه هم معمولاً از این محل چیزی عاید کشاورزان نخواهد شد.

خسارتی که از زیرگذرهای راه‌وشهرسازی منجر شد

اما برخی پروژه‌های راه‌وشهرسازی هم در این خسارت بی‌تأثیر نبوده است، زیرا خسارت این سیلاب در روستاهای چناری، لیلان و ازنهری بیش از سایر روستاها بوده است و در حاشیه جاده روستایی قرار گرفته‌اند. باقری برای این موضوع توضیح می‌دهد: به این دلیل که آب ناشی از بارندگی پس از سرریز شدن از اراضی کشاورزی، در کنار جاده‌ها جمع شده و به دلیل کوچک بودن لوله پل‌ها و زیرگذرها و نداشتن ظرفیت لازم برای خروج و هدایت این آب‌ها از سطح مزارع، آب به زمین‌های کشاورزی بازگشته و موجب خسارت به کشاورزان شده است.

به اذعان اهالی منطقه؛ پل‌هایی که هر ساله توسط راه‌وشهرسازی در مسیر این روستاها تعمیر و مرمت می‌شوند و گویا تنها به هزینه این اعتبارات آن می‌انجامد و نتیجه کیفی آن که با هدف اجرای این پروژه‌ها، علاوه بر ایمن‌سازی تردد وسایط نقلیه در این مسیر، روان‌سازی آب و هدایت آن به سمت کانال‌ها و رودخانه‌های مسیر زمین‌های کشاورزی از آن عبور می‌کند، است، فراموش می‌شود. البته بارش‌های اخیر هم نبود کیفیت در این پل‌سازی‌ها را اثبات کرد.

تقریباً چند سالی می‌شود که اواخر تابستان و گاهی هم بهار و گاهاً پاییز اقدام به تعمیر این پل‌ها و زیرگذرهای روستایی که اغلب از میان مزارع می‌گذرد، اقدام می‌شود و در جریان ساخت آنها و اجرای این پروژه، تصادف‌های مختلفی هم با ورود خسارت به رانندگان در این مسیر رخ می‌دهد و نتیجه کار هم وقتی فصل بارش به اوج خود می‌رسد، اینگونه می‌شود که آب ناشی از بارندگی در پشت این پل‌ها جمع و به زمین‌ها باز می‌گردد.

آدینه

امام جمعه همدان:

داعش گریبانگیر استکبار شده است

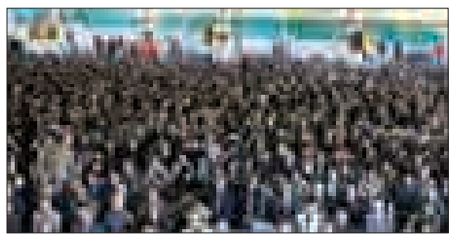

حمایت غرب و مستکبران از داعش موجب شده این غده خطرناک امروز گریبانگیر خودشان شود.

نماینده ولی فقیه در استان و امام جمعه همدان در خطبه‌های نمازجمعه شهر گفت: نداشتن امنیت در بسیاری از کشورها موجب آواره شدن ده‌ها میلیون جمعیت شده است و این ناامنی را استکبار برای به دست آوردن امنیت خود به وجود آورده است.

آیت ا... غیاث‌الدین طه‌محمدی اظهار کرد: به طور قطع آسیب‌ها و زیان‌های به وجود آمدن گروه تروریستی داعش به پدیدآورندگان این گروهک جنایتکار باز خواهد گشت.

وی همچنین با اشاره به نامه رهبر معظم انقلاب اسلامی به جوانان اروپایی و آمریکایی اظهار کرد: این دو نامه بر روی این نسل تأثیر گذاشته و شاهد اتفاقاتی نو در غرب هستیم.

نبود اخلاق موجب بروز جنگ در جهان شده

امام جمعه ملایر هم در خطبه‌های این شهر گفت: اختلاف، جنگ و خون‌ریزی‌هایی که امروز در سراسر جهان به وجود آمده، به دلیل نبود اخلاق و تمسک نکردن به قرآن و دین اسلام است.

به گزارش ایرنا، حجت‌الاسلام سید رضا فاضلیان با توجه به فرا رسیدن سالروز شهادت رسول خدا(ص) در ۲۸ ماه صفر اظهار کرد: اخلاق رسول خدا(ص) یکی از سه عامل مهم بقای اسلام است که در پیشرفت مسائل اسلام بسیار اثرگذار است و مسئولان کشور باید نسبت به پیروی از اخلاق و سیره پیامبر اکرم(ص) و پیاده کردن آن در جامعه بیش از پیش تلاش کنند.

همچنین همان اندازه که قیام امام حسین(ع) برای اسلام مفید بود، صلح امام حسن(ع) با معاویه نیز برای اسلام مفید بود و اگر این صلح صورت نمی‌گرفت، امروز اثری از شیعه نبود.

وی ۲۷ ماه صفر آغاز هفته وقف را از دیگر مناسبت‌های ماه صفر عنوان کرد و افزود: مسئولان اوقاف باید مراقبت‌های لازم را به عمل آورند که موقوفات در راستای نیت واقف هزینه شود.

راهپیمایی اربعین بزرگترین همایش قدرت شیعیان در دنیا بود

امام جمعه نهاوند هم در خطبه‌های نماز جمعه این شهر گفت: راهپیمایی روز اربعین بزرگترین همایش شیعیان بود که قدرت آنان را در سطح دنیا نشان داد و همه فهمیدند که وحدت شیعیان می‌تواند موجب ضربه زدن به استکبار شود.

حجت‌الاسلام عباسعلی مغیثی‌نیا با یادآوری حادثه فرانسه و اعلام وضعیت اضطراری توسط دولت فرانسه افزود: در فرانسه یک حادثه تروریستی اتفاق می‌افتد و دولت وضعیت اضطراری ایجاد می‌کند اما در عراق که یک کشور بحران‌زده است و تروریست‌ها در آن زیاد وجود دارند ۲۷ میلیون نفر راهپیمایی می‌کنند ولی به کسی آسیبی وارد نمی‌شود که همه اینها نشان‌دهنده مدیریت درست مراسم بود.

وی گفت: این همایش یک همایش وحدت برای شیعیان و پیام آن ایثار و شهادت‌طلبی بود که توسط مردم به نمایش در آمد اما برخی رسانه‌های خارجی از پوشش آن خودداری کردند.

محیط زیست

شکارچیان خرگوش در نهاوند دستگیر شدند

نهاوند- خبرنگار همدان پیام: ۳ شکارچی خرگوش که در نیمه‌های شب در ارتفاعات نهاوند به شکار یک سر خرگوش اقدام کرده بودند، دستگیر و تحویل مراجع قضایی شدند.

مدیر محیط زیست شهرستان نهاوند با اعلام این خبر، جریمه برای شکار هر سر خرگوش را ٤٠٠ هزارتومان عنوان کرد.

علی کرمعلی گفت: به‌رغم اینکه در چند سال اخیر به دلیل کاهش جمعیت خرگوش، صدور پروانه شکار خرگوش ممنوع اعلام شده است؛ اما سودجویان اقدام به شکار این گونه جانوری می‌کنند.

وی بیان‌کرد: طعمه اصلی گوشت‌خوارانی نظیر گرگ، خرگوش است، و در صورت کاهش این طعمه، گرگ‌ها به ناچار به جوامع انسانی روی خواهند آورد از این رو شکار خرگوش تبعات جبران‌ناپذیری را برای اکوسیستم در پی دارد.

دانش آموز اسدآبادی رتبه اول هوش‌مصنوعی شد

دانش‌آموز اسدآبادی، سبحان سلیمی رتبه نخست مسابقه‌های بین‌المللی رباتیک و هوش مصنوعی را به خود اختصاص داد.

مدیرکل آموزش‌وپرورش استان همدان گفت: در این مسابقه‌ها ۲۲ تیم از ١٤ استان کشور زیر نظر فدراسیون جهانی فیراکاپ کره جنوبی به رقابت پرداختند. به گزارش روابط عمومی آموزش و پرورش، عبدالرضا فولادوند افزود: سبحان سلیمی که در آموزشگاه شهید آزرمی شهرستان اسدآباد مشغول به تحصیل است موفق به کسب عنوان نخست مسابقه‌های بین‌المللی رباتیک و هوش مصنوعی (مسیریاب پیشرفته) لیگ ۲۰۱۵ شد. وی اظهار کرد: این مسابقه‌ها از ۲۳ تا ۲۸ آبان‌ماه لیگ ۲۰۱۵ در سطح کشوری و در دانشگاه صنعتی امیرکبیر برگزار شد. فولادوند در ادامه از کسب عنوان پژوهنده برتر کشور توسط دانش‌آموز تویسرکانی خبر داد و افزود: دانش‌آموز امیرحسین اسماعیل‌بیگی از شهرستان تویسرکان موفق به کسب عنوان پژوهنده برتر کشور شد. وی بیان کرد: این دانش‌آموز که در دوره متوسطه دوم رشته ریاضی در دبیرستان نمونه شهید بهشتی تویسرکان مشغول به تحصیل است از اعضای فعال پژوهش‌سرای دانش‌آموزی شهرستان است. مدیرکل آموزش و پرورش همدان گفت: اسماعیلی از دوره متوسطه اول به عضویت پژوهش‌سرا درآمده و تاکنون در زمینه‌های رباتیک، هوا فضا، نانو و نجوم فعالیت پژوهشی داشته است. فولادوند افزود: این دانش‌آموز خلاق و پژوهنده بر اساس ارزیابی دفتر آموزش متوسطه نظری وزارت آموزش و پرورش و اعلام پژوهشگاه مطالعات، موفق شد عنوان پژوهنده برتر کشوری را به خود اختصاص دهد. وی گفت: در این ارزیابی‌ها پژوهش‌سرای دانش‌آموزی شهرستان تویسرکان برای دومین بار به عنوان چهارمین پژوهش‌سرای برتر کشور معرفی شده است.

٤ روستای کبودراهنگ گازرسانی نمی‌شود

٤ روستای شهرستان کبودراهنگ زیر ۲۰ خانوار بوده و شامل قوانین و مقررات گازرسانی نیستند.

رئیس شرکت گاز شهرستان کبودراهنگ به گازرسانی به روستاهای این شهرستان اشاره کرد و گفت: از ۱۲۸روستای این شهرستان، ۹۸ روستا از نعمت گاز برخوردار بوده و ۲٦ روستا در حال اجرای پروژه هستند.

به گزارش ایسنا، حسین نوریان افزود: شرکت گاز شهرستان کبودراهنگ آخرین رتبه دریافت مطالبات را در استان همدان داراست.

وی با بیان اینکه بیشترین آمار مطالبات شرکت گاز این شهرستان مربوط به بخش خانگی است، اظهار کرد: سرانه مطالبات در این شهرستان ۱۸٦ هزار تومان است که بالاترین سرانه مطالبات در کل استان همدان را داراست.

نوریان مطالبات وصول نشده این شرکت را بیش از ٤/۵میلیارد تومان برآورد کرد و افزود: از این میزان ٤ میلیارد و ۲۰۰ میلیون تومان مربوط به بخش خانگی است و این در حالیست که سرانه مطالبات در بخش‌های کشاورزی و صنعتی قابل توجه نیست. وی گفت: تعداد مشترکان شرکت گاز کبودراهنگ به ۲۹ هزار و ۷۰۰ مشترک می‌رسد که میزان مصرف این مشترکان در حدود نیم میلیون مترمکعب است.

نوریان تعداد کل جایگاه‌های CNG فعال در این شهرستان را ٤ مورد اعلام کرد که از این تعداد ۳ جایگاه در کبودراهنگ و یک جایگاه در گل‌تپه گازرسانی این شهرستان را انجام می‌دهند.

رئیس شرکت گاز شهرستان کبودراهنگ میزان مصرف گاز این شهرستان را در بخش شهری ۳۲ درصد، در بخش صنعتی ٤۸ درصد و در بخش روستایی ۲۰ درصد دانست.

تاریخ انتشار: ۹۴/۹/۱۵

آگهی تشکیل مجمع موسسین
«انجمن شرکت‌های دانش‌بنیان استان همدان»

بدینوسیله از کلیه شرکت‌های دانش‌بنیان و فناور مستقر در پارک علم و فناوری که تمایل به عضویت در این انجمن را دارند دعوت به عمل می‌آید با همراه داشتن مدارک شناسایی (شناسنامه، کارت ملی، کارت بازرگانی یا کارت عضویت اتاق همدان) و تقاضای کاندیداتوری خود حداکثر تا تاریخ ۱۳۹۴/۱۰/۱ به آدرس استادان، ۱۸ متری میلاد، بن‌بست گلبهار دفتر تشکل‌های اقتصادی مراجعه نمایند.

لازم به ذکر است جلسه مجمع عمومی ساعت ۱۱ صبح شنبه مورخ ۱۳۹۴/۱۰/۱۹ در محل سالن جلسات اتاق بازرگانی، صنایع، معادن و کشاورزی همدان برگزار می‌گردد.

دستور جلسه
۱-تصویب اساسنامه
۲-انتخاب اعضا هیأت مدیره، بازرسین و تعیین سمت‌های اعضا هیأت مدیره و مدت مسئولیت و اسامی دارندگان حق امضاء مجاز
۳-تعیین روزنامه کثیرالانتشار
۴-تعیین میزان حق عضویت سالانه و ورودیه

تبریک و تقدیر

جناب آقای مهندس

منصور رضوانی‌جلال

ریاست محترم سازمان جهاد کشاورزی استان همدان

انتصاب شایسته حضرتعالی را تبریک و تهنیت عرض نموده و از زحمات بی شائبه جناب آقای مهندس علیرضا رنجبرضرابی نهایت سپاس را داریم.امید است همواره موفق و پیروز باشید.

مدیریت جهادکشاورزی شهرستان رزن

آگهی مناقصه عمومی
شماره ۸۵-۹۴ و ۸٦-۹٤ و تجدید ۷۸-۹٤

اداره کل راه و شهرسازی استان همدان در نظر دارد پروژه‌های ذیل را از طریق مناقصه به پیمانکار واجد شرایط واگذار نماید.

شماره مناقصه	موضوع مناقصه	مبلغ برآورد (ریال)	مبلغ تضمین شرکت در مناقصه (ریال) به صورت ضمانت‌نامه بانکی و یا واریز به حساب شماره ۲۱۷۳۶۳۵۶۱۸۰۰۸ بانک ملی
۹۴-۸۵	عملیات زیرسازی و روسازی راه روستایی گدار پهن- آفریانج اسدآباد	۳/۵۰۰/۰۰۰/۰۰۰	۵۰/۰۰۰/۰۰۰
۹۴-۸۶	عملیات خاکی و ابنیه فنی و ساب بیس و بیس راه روستایی چشمه پهن ملایر	۴/۰۰۰/۰۰۰/۰۰۰	۵۰/۰۰۰/۰۰۰
تجدید۷۸-۹۴	عملیات زیرسازی و روسازی راه روستایی قلی لاله تویسرکان	۵/۲۰۰/۰۰۰/۰۰۰	۵۰/۰۰۰/۰۰۰

آخرین مهلت دریافت اسناد: ۹۴/۹/۲۴ آخرین مهلت ارائه پیشنهاد قیمت: پایان وقت اداری مورخ: ۹۴/۱۰/۵
محل تحویل پاکات: دبیرخانه حراست اداره کل واقع در سی‌متری سعیدیه تاریخ بازگشایی پاکات: ساعت ۹ صبح مورخ ۹۴/۱۰/۶
محل بازگشایی پاکات: سی‌متری سعیدیه، اداره کل راه و شهرسازی استان همدان
محل دریافت اسناد: اداره پیمان و رسیدگی اداره کل راه و شهرسازی استان همدان واقع در بلوار فرودگاه و یا سایت http://IETS.MPORG.IR
مهلت اعتبار پیشنهاد قیمت: ۳ ماه صلاحیت لازم: داشتن گواهی صلاحیت پیمانکاری معتبر در رشته راه و ترابری
هزینه درج آگهی در روزنامه به عهده برنده مناقصه می‌باشد.
نوبت اول: ۹٤/۹/۱۵ نوبت دوم:۹٤/۹/۱٦
پیمان و رسیدگی اداره کل راه و شهرسازی استان همدان

مفقودی

کارت شناسایی آموزش و پرورش به نام نظامعلی ابراهیمی به شماره پرسنلی ۱۱۲۹۹۶۷۱ به شماره ملی ۴۰۳۰۶۹۴۱۰۱ فرزند عربعلی مفقود گردیده و از درجه اعتبار ساقط می‌باشد.

مفقودی

کارت دانشجویی امیر افرازه فرزند نصرت‌ا... به شماره شناسنامه ۳۸۶۰۵۵۰۹۶۹ رشته ریاضیات و کاربردها دانشگاه بوعلی‌سینا به شماره دانشجویی ۹۰۱۲۱۱۷۰۰۴ مفقود گردیده و از درجه اعتبار ساقط می‌باشد.

پیام تاریخ، تمدن و فرهنگ مادستان
The Message Of Madestan's History & Civilization & Culture
۱۱
روزنامه همدان پیام
یکشنبه ● ۱۵ آذرماه ۱۳۹۴ ● شماره ۲۵۱۵
ورزشی
varzesh@hamedanpayam.com

معرفی قهرمانان مسابقات بدمینتون جام شهدای همدان

مسابقات بدمینتون جام شهدای ورزشکار استان همدان با شناخت نفرات برتر در سالن حجاب همدان به پایان رسید.

دبیر هیات بدمینتون استان همدان در این باره گفت: این رقابت‌ها با حضور بیش از ۵۰ ورزشکار در ۵ رده سنی در سالن حجاب همدان برگزار شد و با برگزاری دیدارهای نهایی پایان یافت. علیرضا صفی‌زاده اظهار کرد: در این پیکارها و در رده سنی نونهالان پسر مبین دهبانی، هومن ترابی و صالح زارع به ترتیب عنوان‌های اول تا سوم را کسب کردند. وی تاکید کرد: در رده سنی نوجوانان پسر نیز سعید روحی، ابوالفضل رضایی، عرشیا صفی‌خانی و در رده سنی آزاد مردان هم علی پرخو، علیرضا جهانگیری و مهدی توتونچی بر سکوهای قهرمانی دست یافتند.

صفی‌زاده بیان کرد: در رده دختران و در رده سنی نونهالان نیکا ابراهیمی، سارا بهادری و آرمیتا رسولی به ترتیب عنوان‌های اول تا سوم را کسب کردند و در رده سنی نوجوانان مهدیس قنبری، نیکو قدیمی و زهرا حاجیلویی اول تا سوم شدند. وی خاطرنشان کرد: در رده سنی آزاد بانوان نسیبه زارعی اول شد، شهپر فتحیان نایب قهرمان و شهره شیری برجایگاه سوم ایستاد. دبیر هیات بدمینتون استان همدان در پایان با اشاره به استقبال خوب مردم همدان از این رشته ورزشی عنوان کرد: بیش از ۵۰۰ نفر در ۲ بخش آقایان و بانوان در این رشته در همدان فعالیت می‌کنند و روز به روز تعداد علاقمندان به این رشته ورزشی در حال افزایش است.

حکایت کی بود، کی بود، من نبودم!

مسئولان، عامل نابسامانی پاس

اوضاع پاس همچنان روی نوار حاشیه و ناکامی پیش می‌رود. بدون تردید تصمیم گیرندگان انتقال امتیاز قهرمان نگون‌بخت آسیا به همدان اگر حتی کوچکترین تصورشان این بود که این چنین اوضاعی برای پاس پدید می‌آید هرگز تن به این انتقال نمی‌دادند!

ضلع سوم فوتبال ایران حالا به درس عبرت تصمیم گیرندگان این چنینی الگو شده و همگان با اطلاع از دلایل افول پاس در قامت یک تیم زخمی و خم شده، آه و نفرین بر عوامل ناکامی تیم می‌کشند!

پاس از سال ۸۶ تاکنون هرگز نتوانست خروجی مثبت و اثرگذاری برای فوتبال همدان داشته باشد و همه ساله عده‌ای پول‌های کلان به جیب زدند و البته بودند افرادی که زحمت کشیدند اما به حق خود نرسیدند.

همه ساله برخلاف صرف هزینه‌های هنگفت، چیزی عاید تیم نشده و نتیجه‌اش قعرنشینی در فصل جاری و دست به دعای مردم برای فرار از سقوط این تیم به لیگ ۲ شده است.

ضعف نظارتی مسئولان

هنوز هم ماهیت انتقال پاس به همدان مشخص نیست. گفته می‌شد تیم به بخش خصوصی واگذار شده اما همچنان از مجرای استانداری برای این تیم هزینه می‌شود. رقمی بیش از ۲۰، ۳۰ میلیارد تومان در این سال‌ها برای پاس هزینه شده و هرگز سیاست‌های تبیین شده برای این باشگاه اجرایی نشده است.

در واقع سیاست‌های کلان باشگاه پاس از بدو انتقال، بازیکن سازی، راه‌اندازی آکادمی حرفه‌ای، حفظ تیم در لیگ برتر، ایجاد منابع درآمدزای پایدار و طرح‌های اقتصادی مناسب و ایجاد تحولات روبه رشد برای فوتبال همدان بود که هیچ‌گاه تحقق نیافت.

ضعف نظارتی بر عملکرد این باشگاه سبب شد تا پول‌هایی که به عنوان بودجه سالیانه به این تیم تزریق می‌شود، بدون مشخصه و فرایند مثبتی در جیب برخی قرار بگیرد و ماحصل این ضعف نظارتی نیز بدهی میلیاردی به بیمه، دارایی، بازیکنان، مربیان و حتی پرسنل باشگاه است.

قراردادهای کذایی و چشم پوشی مسئولان

در سال‌های اخیر شاهد برخی قراردادهای کذایی در باشگاه پاس بوده‌ایم. نمونه‌اش نیز بارها در محافل عمومی برملا شده به خصوص قرارداد اخیر یکی از عوامل باشگاه که سر و صدای زیادی کرد. اما نکته جالب توجه اینکه مسئولان در قبال قراردادهای خارج از عرف و کذایی سکوت اختیار کرده و چشم پوشی می‌کنند!

جالب‌تر اینکه مسئولان صرفا در مواقعی که پاس اوضاع مساعد دارد، در محافل عمومی به اظهار نظر می‌پردازند و در شرایط این چنین که باید نظارت نزدیک داشته باشند، تاکتیک دورکاری را لحاظ می‌دارند.

اینکه بودجه‌ای به پاس تزریق شود اما مشخص نشود این مبالغ برای چه افرادی و چگونه پرداخت می‌شود، جای بسی سوال دارد. آیا هیات مدیره این نیاز را نمی‌بیند که بازرس مالی در باشگاه داشته باشد تا بر قراردادها و روند توزیع اعتبارات نظارت کند؟ گفته می‌شود برخی قراردادها حتی اعتراضاتی به دنبال داشته است.

نقش ویژه مدیر دستگاه ورزش

مدیر دستگاه ورزش چه نقشی باید در قبال باشگاه پاس داشته باشد؟ به هر حال این باشگاه جزو زیرمجموعه دستگاه ورزش است و رسول منعم به عنوان مدیرکل جزیی از اعضای هیات مدیره باشگاه محسوب می‌شود.

آیا رسول منعم در این مدت حضورش در راس دستگاه ورزش توانسته است نظارت دقیق بر عملکرد باشگاه داشته باشد؟

آیا مدیر دستگاه ورزش در قبال اعتباری که از مجرای این اداره کل به هیات فوتبال و سپس به باشگاه پاس داده می‌شود، اشراف کامل دارد؟

آیا قراردادها رویت و بررسی می‌شود؟ آیا مدیرکل ورزش و جوانان اطلاع لازم را از پرونده کارکنان و پرداختی‌های آنان در این باشگاه دارد؟

آیا مدیرکل ورزش و جوانان از اوضاع فنی تیم اطلاع دارد؟ اینکه پاس هر هفته با تیم‌های بالاتر خود فاصله امتیازی پیدا کرده و رفته رفته شانس بقایش به صفر می‌رسد! و آیا می‌داند که در سرنوشت پاس شخص مدیرکل ورزش و جوانان مسئول مستقیم است؟

پول نیست!

بازیکنان تا به اینجا ۲۵ درصد دریافتی داشته‌اند. اما اینکه مسئولان صرفا دغدغه تامین منابع مالی برای قرارداد بازیکنان را داشته باشند، آیا درست است؟ این باشگاه غیر از بازیکن نیرو و خرج‌های دیگری دارد. نیروهای خدماتی، اداری و فنی. آیا کسی سراغ دارد که آنها نتوانسته‌اند چندین ماه حقوق دریافت کنند؟ مگر آنها زندگی ندارند؟ مگر آنها جزیی از تیم نیستند؟ همین آه و ناله آنها گریبانگیر تیم شده است!

از سوی دیگر تیم برای اجاره زمین، تغذیه، دارو و ... هم با مشکل مالی روبه‌رو بوده تا جایی که سرمربی تیم هم دست به جیب شده است! با این اوضاع حتی اگر رئیس فیفا هم به عنوان مدیرعامل به‌کار گرفته شود، کاری از پیش نخواهد برد. امروزه باشگاهداری بدون پول راه به جایی نمی‌برد.

در مجموع اگر پول نیست بهتر است با این شکل و شمایل تیم‌داری نشود، چراکه بیش از صعود، سقوط آینده قهرمان نگون‌بخت آسیا را نابود می‌کند!

کی بود، کی بود، من نبودم!

هربار که پاس به ناکامی‌های اسفبار و کشنده رسیده است، افراد به دنبال مقصر می‌گردند. جالب اینجاست که کسی زیر بار نمی‌رود و جمله کی بود، کی بود، من نبودم در محافل طنین‌انداز می‌شود!

حالا پاس قدم به قدم به سقوط نزدیک می‌شود. رفته رفته باید منتظر بمانیم که جمله "کی بود، کی بود، من نبودم" بازهم اطراف پاس را در بر گیرد و مقصر اصلی شناخته نشود.

پاس تا نیم فصل فرصت زیادی ندارد. چندین هفته است که برد کسب نکرده و با این روند در همان انتهای جدول چسبیده است. دستان سرمربی خالی از بازیکن است. بازیکنان زور گلزنی ندارند. هواداران نگران هستند و لیدرها اعصاب خراب! رسانه‌ها متهم به سکوت شده‌اند و این وسط تیم تنهایی روی دست‌ها مانده که هر روز نام یک مدیرعامل برایش پیدا می‌شود. تیمی که می‌گویند پیگیر بازگشتش به تهران هستند و روزنامه‌های ورزشی هم روی همین موضوع زوم کرده‌اند!

جالب‌تر اینکه مسئولان صرفا در مواقعی که پاس اوضاع مساعد دارد، در محافل عمومی به اظهار نظر می‌پردازند و در شرایط این چنین که باید نظارت نزدیک داشته باشند، تاکتیک دورکاری را لحاظ می‌دارند

عکس نوشت

چهارمین دوره مسابقات اتومبیل رانی در قشم

عکس: مهر

منهای فوتبال

هندبال همدان، نخستین تجربه و آخرین تیم لیگ برتر!

تیم پاس همدان در نخستین تجربه حضورش در عرصه مسابقات لیگ برتر هندبال کشور همچون فوتبال در حال رکوردزنی در باخت‌هاست!

پاسی‌ها در کنار ناکامی‌های فوتبالی خود، حالا از شکست‌ها برای هندبال کپی‌برداری می‌کنند!

این تیم در پایان هفته ششم لیگ برتر هندبال باشگاه‌های کشور به ششمین باخت پیاپی خود دست یافت تا همچنان تیم قعرنشین و گزینه اصلی سقوط به لیگ یک لقب بگیرد.

شاگردان مجید مشایخی‌پور در ٦ بازی انجام داده صاحب ٦ باخت شدند و در حسرت پیروزی قرار گرفته‌اند.

البته آنها در این ٦ بازی با اختلاف بسیار کم مقابل حریفان نتایج را واگذار کرده‌اند اما اگر دقت عمل بهتری داشتند قطع به یقین این باخت‌های میلیمتری به پیروزی تبدیل می‌شد.

پاسی‌ها مدعی هستند که کم‌هزینه‌ترین تیم حاضر در مسابقات هستند. قراردادهای مالی آنها چیزی حدود ۱۰۰ میلیون تومان است و در مقایسه با سایر تیم‌های لیگ برتر کمترین قراردادها را دارند! قطع به یقین با این بودجه نمی‌توان انتظار داشت که بازیکنان مطرح رهسپار این تیم شوند.

بالاترین قرارداد بازیکنان این تیم رقمی نزدیک به ۳۵ میلیون است. با این حال نفرات جذب شده نتوانسته‌اند بردی حاصل کنند و کماکان پاس را در انتهای جدول جای داده‌اند.

پاسی‌ها در ٦ بازی اخیر بارها موقعیت‌های گلزنی را از دست داده‌اند. آنها اگر قدر موقعیت‌ها را می‌دانستند، حداقل به ۲ یا ۳ پیروزی می‌رسیدند.

آنها در بازی‌های هجومی خوب کار می‌کنند اما در زدن ضربات نهایی نمی‌توانند به داخل چارچوب بزنند.

مشایخی که خود از مربیان تیم ملی است و سال‌ها سابقه حضور در میادین مختلف را دارد به همراه سایر اعضای کادرفنی تیمش باید چاره‌ای برای گلزنی‌ها داشته باشند.

به گزارش ایسنا، اینکه پاسی‌ها با اختلاف یکی دو گل نتوانسته‌اند بردی را کسب کنند نشان از ضعف در دفاع و سنگربان تیم است. آنها هر اندازه که سخت به گل می‌رسند، خیلی راحت گل دریافت می‌کنند.

در دقایقی که این تیم از حریف جلو می‌زند، حفظ نتیجه حاصل نشده و براحتی نتایج به سود حریفان رقم می‌خورد.

این تیم درون دروازه خود مشکل دارد و به راحتی گل می‌خورد.

در ساختار دفاعی نیز مشکلاتی پیش روی این تیم است.

حالا با گذشت ٦ بازی و ٦ باخت، پاس را باید گزینه اصلی سقوط نامید. آنها ٤ بازی فرصت دارند تا بقای خود در لیگ برتر را تضمین کنند. هدفی که سخت اما شدنی است. اما نباید همانند بازی‌های قبلی این چنین امتیازها را به حریفان بدهند.

آنها بیش از اینکه به بقا در لیگ نزدیک باشند، به سقوط نزدیک‌ترند. اوضاع مطلوبی در این تیم دیده نمی‌شود و انتظار می‌رود تا دیر نشده برای حل مشکلات فنی تیم چاره‌اندیشی شود.

برگزاری مسابقات کشتی آزاد در رزن

به مناسبت هفته بسیج یک دوره مسابقه کشتی آزاد در رزن برگزار شد.

این مسابقات با حضور ۵۰ ورزشکار با حضور ۳ تیم قروه درجزین، فامنین و روستای بهکندان در سالن کشتی کارگران قروه درجزین برگزار شد.

در پایان این دوره در وزن ۳۵ کیلوگرم احسان جلالی از فامنین، ٤۰ کیلوگرم محمد اسدی از قروه درجزین، ٤۵ کیلوگرم علی خوش‌نیت از قروه درجزین، ۵۰ کیلوگرم مهدی شفیعی از فامنین، ۵۵ کیلوگرم مهدی ایمانی از فامنین، ٦۰ کیلوگرم احسان رسولی از فامنین، ٦۵ کیلوگرم حسین رسولی از فامنین، ۷۰ کیلوگرم علی چراغی از قروه درجزین، ۷۵ کیلوگرم سیدرضا موسوی از قروه درجزین، ۸۰ کیلوگرم علی احدی از روستای بهکندان، ۸۵ کیلوگرم امیرحسین سلطانی، از قروه درجزین و در ۹۰ کیلوگرم علی درواخ از قروه درجزین به عنوان نفرات معرفی شدند.

در پایان با حضور امام جمعه و بخشدار قروه درجزین از برترین‌ها تجلیل شد.

هشدار به کوهنوردان برای صعود زمستانی به ارتفاعات همدان

هیات کوهنوردی و صعودهای ورزشی همدان به کوهنوردانی که قصد صعود زمستانی به ارتفاعات این استان را دارند، هشدار داد.

به گزارش ایرنا، عباس چشمه‌قصابانی سخنگوی هیات کوهنوردی و صعودهای ورزشی همدان گفت: باتوجه به بارش‌ها در روزهای اخیر شرایط برای صعودهای کوهنوردی به مراتب حساس‌تر شده و البته توصیه می‌کنیم ورزشکاران از رفتن به ارتفاعات تا ۷۲ ساعت پس از بارش برف به لحاظ احتمال ریزش بهمن خودداری کنند. وی بیان کرد: بارش‌ها در ارتفاعات با حجم بالای برف رو به رو بوده و توصیه می‌کنیم صعودها به صورت گروهی باشد و از صعودهای انفرادی خودداری شود.

چشمه‌قصابانی تصریح کرد: کوهنوردان از مسیرهای تعیین شده با تجهیزات زمستانی اقدام به صعود کنند و از انحراف مسیر و عزیمت به مسیرهای نا آشنا و خطرناک خودداری کنند.

وی افزود: همچنین صعودهای زمستانی همراه داشتن پوشاک کافی و مناسب فصل و آگاهی یافتن از وضعیت جوی ضروری است.

پیشخوان

۱

عقاب بروجرد ۸ تایی شد

یک بازی دوستانه فوتبال به مناسبت روز جهانی معلولان در استادیوم علیمرادیان شهرستان نهاوند بین تیم یاران کورش و عقاب بروجرد برگزار شد.

در پایان این بازی تیم نهاوند ۸ بر یک عقاب بروجرد را شکست داد. گل‌های این بازی را حسین گودرزی ۳ گل، محمد درویشی ۲ گل، حمیدرضا سمیع، یونس احمدوند و محمد یارمطاقلو هرکدام یک گل برای تیم یاران کورش به ثمر رساندند.

این بازی زیر نظر روابط عمومی هیأت فوتبال شهرستان نهاوند برگزار شد.

۲

بوکسورهای همدان، کرمانشاه را مغلوب کردند

تیم بوکس همدان در دیداری دوستانه ۵ بر ۳ تیم کرمانشاه را مغلوب کرد.

به گزارش روابط عمومی اداره کل ورزش و جوانان استان همدان، یک مسابقه دوستانه بوکس در رده سنی بزرگسالان به میزبانی استان کرمانشاه برگزارشد. در این دیدار تیم همدان با ترکیب اباالفضل کرمی، حمید کاروند، شبیر زهره‌وند، وحید امانی، حمید فدای‌وندی، مرتضی کبودروند و محمد خیشه‌ویزدان گودرزی در این رقابت حضور داشت. این تیم به سرپرستی داود دوامی و به سرمربی‌گری امید مرامی و مربیگری روستایی توانست ۵بر ۳ تیم کرمانشاه را مغلوب کند.

۳

انصراف پینگ‌پنگ باز ایران از مصاف با حریف اسرائیلی

نماینده تنیس روی میز ایران از مصاف با حریفی از رژیم صهیونیستی انصراف داد. به گزارش ایسنا، میعاد لطفی که در رقابت‌های تنیس روی میز اپن فنلاند حضور یافته بود، حاضر نشد برابر حریفی از رژیم صهیونیستی قرار بگیرد و بدین ترتیب مقابل این حریف بازنده اعلام شد. همچنین در این رویداد نمایندگان ایران در بخش انفرادی به مصاف حریفان‌شان رفتند که پوریا عمرانی با نتیجه ٤ بر ۳ مغلوب لاورگنی شد و سروش امیری هم با نتیجه مشابه، بازی را به سانچز واگذار کرد.

۴

تیم ملی کامپوند عازم تایلند می‌شود

تیم ملی کامپوند برای شرکت در رقابت‌های جام جهانی داخل سالن امروز راهی بانکوک تایلند می‌شود. به گزارش ایرنا، مرحله دوم رقابت‌های جام جهانی داخل سالن در رشته کامپوند زنان و مردان روز سه‌شنبه در شهر بانکوک تایلند آغاز می‌شود. تیم ملی کامپوند ایران برای شرکت در این رقابت‌ها امروز راهی تایلند خواهد شد. نفرات اعزامی به این رقابت‌ها را اسماعیل عبادی، یاسر عموئی، مجید قیدی، امیر کاظم پور و افسانه شفیعی به سرمربیگری مجید احمدی تشکیل می‌دهد.

۵

دوندگان آموزشگاه‌های نهاوند قهرمان استان شدند

تیم دو صحرانوردی متوسطه اول آموزشگاه‌های شهرستان نهاوند قهرمان استان شد.

رضا ساکی رئیس تربیت‌بدنی آموزشگاه‌های شهرستان نهاوند با اعلام این خبر بیان کرد: این مسابقات با حضور تمام شهرستان‌های استان برگزار شد که تیم نهاوند در پایان توانست با اقتدار عنوان قهرمانی را در متوسطه اول به دست آورد. همچنین نهاوند در متوسطه دوم عنوان سوم مسابقات را کسب کرد.

میدان

جوکار پا پس می‌کشد

نایب قهرمان المپیک با انتقاد از بسته شدن سالن کشتی ملایر خواستار کناره‌گیری مسئولان ورزشی شهرستان هستند

نایب قهرمان المپیک ۲۰۰٤ آتن از عملکرد مسئولان هیات کشتی شهرستان ملایر انتقاد کرد و گفت:مسئولان اجازه ندهند کشتی ملایر بیشتر از این آسیب ببیند چراکه کشتی ملایر ۲ سالی می‌شود که به خواب رفته است.

مسعود مصطفی‌جوکار اظهار کرد: تا زمانی که رئیس هیات کشتی ملایر روی کار باشد من دیگر فعالیتی نخواهم کرد و اکنون هم می‌گویم که اشتباه کردم برای خدمت به جوانان این شهر پا پیش گذاشتم. مربی تیم ملی کشتی آزاد درباره تعطیلی سالن کشتی ملایر عنوان کرد: به من گفته‌اند که باید برای ادامه فعالیت آمده و تعیین تکلیف کنی، من آنجا کاری ندارم و به عنوان یک قهرمان ملی تنها قصد داشتم برای کمک به بچه‌های مستعد ملایر قدم بردارم که گویا آقایان نمی‌خواهند.

وی تصریح کرد: داریوش صفاری رئیس هیات کشتی ملایر و مهدی رضایی رئیس ورزش و جوانان این شهرستان تا چند ماه دیگر باید جواب نوجوانان و خانواده‌ها را بدهند. ما روی استعدادها کار کردیم و آقایان باید پاسخگو باشند.

مصطفی‌جوکار با بیان اینکه کشتی ملایر ۲ سال است که به خواب رفته، بیان کرد: مسئولان هیات کشتی ملایر که در شهرستان حتی عنوان پنجمی هم ندارند بهتر است دنبال امور شخصی خود باشند و کشتی را به اهلش بسپارند.

نایب قهرمان المپیک ۲۰۰٤ آتن افزود: از رئیس هیات کشتی ملایر می‌خواهم محترمانه و دوستانه کشتی را رها کند و اجازه دهد افرادی روی کار بیایند که عمر خود را صرف ورزش و کشتی کرده‌اند. تأکید می‌کنم اگر این افراد روی کار باشند من، سعید گودرزی، جلال لطیفی و صادق گودرزی کار نمی‌کنیم.

وی با بیان اینکه مسئولان هیات کشتی شهرستان، سالی یک بار هم به سالن‌های کشتی سر نمی‌زنند، خاطرنشان کرد: بهتر است مسئولان ورزش نه وقت خود را بگیرند نه استعداد بچه‌های خطه کشتی‌خیز ملایر را بسوزانند.

مصطفی‌جوکار گفت: تا وقتی افرادی که حتی حکم و مدال استانی هم ندارند برای قهرمانان جهان و المپیک تصمیم‌گیری کنند وضعیت کشتی ملایر از این بهتر نمی‌شود. کشتی ملایر رو به نابودی است و نباید اجازه دهند از این بیشتر تخریب شود.

مربی تیم ملی کشتی آزاد کشورمان با طرح این پرسش که چرا باید در سالن کشتی روی نوجوانان کشتی‌دوست بسته باشد، گفت: مدیرکل ورزش و جوانان استان همدان باید به داد کشتی ملایر برسد. من مثل سایر نام‌آوران کشتی ملایر هشدار می‌دهم که چند وقت دیگر شهر ملایر با برخورداری قهرمانان جهان و المپیک حرفی برای گفتن ندارد و باید در آن با چراغ دستی دنبال کشتی‌گیر باشیم. وی اظهار کرد: رئیس ورزش و جوانان شهرستان ملایر دلسوز کشتی نیست و من فکر می‌کنم کشتی‌گیرانی که بزودی در مسابقات اوپن کشتی می‌گیرند این روزها با بسته شدن درب سالن کشتی شهر باید در سرمای هوا و روی تخته سنگ تمرین کنند!

تبریک و تقدیر

ضمن تشکر و قدردانی از تلاش و زحمات بی‌دریغ برادر ارجمند
جناب آقای مهندس علیرضا رنجبر ضرابی
انتصاب مدیر شایسته، لایق و مدبر

جناب آقای مهندس منصور رضوانی‌جلال را به
ریاست سازمان جهاد کشاورزی استان همدان
صمیمانه تبریک و تهنیت عرض می‌نماییم.
امید است در سایه الطاف الهی پیروز و سربلند باشید.
مدیر و اعضاء شرکت تعاونی تولید کنندگان انواع فرآورده‌های لبنی پاستوریزه استان همدان

رسانه‌ها نظارت بر عملکرد مدیران را افزایش دهند
در صفحه ۲ بخوانید
2 NEXT PAGE

روزنامه اجتماعی، سیاسی، فرهنگی، اقتصادی

The Message Of Madestan's History & Civilization & Culture

روزنامه همدان پیام

www.HamedanPayam.com

پیام تاریخ، تمدن و فرهنگ مادستان

روزنامه صبح استان

صاحب امتیاز و مدیر مسئول: نصرت ا... طاقتی احسن
سردبیر: یدا... طاقتی احسن
نشانی: همدان، ابتدای خیابان مهدیه، روبروی دبیرستان شریعتی ساختمان پیام
صندوق پستی: ۶۶۶ - ۶۵۱۵۵
تلفن: ۳۸۲۶۴۴۳۳ (ویژه) نمابر: ۳۸۲۷۹۰۱۳
سردبیر: ۰۹۱۸۳۱۵۱۴۳۷ آگهی: ۳۸۲۶۴۴۳۳
لیتوگرافی و چاپ: پیام رسانه (۳۸۲۷۴۰۸۲ - ۰۸۱)

پایگاه اینترنتی.....www.Hamedanpayam.com
ارتباط با روزنامه.....۱۰۰۰۶۰۶۶
ارتباط با روزنامه.....info@Hamedanpayam.com
Hamedanpeyam@yahoo.com
ارتباط با مدیرمسئول.....modir@Hamedanpayam.com
ارتباط با سردبیر.....sardabir@Hamedanpayam.com
سرویس آگهی.....agahi@hamedanpayam.com
سرویس اشتراک.....eshterak@hamedanpayam.com
چاپخانه پیام رسانه.....litohoma@yahoo.com

یکشنبه ● ۱۵ آذرماه ۱۳۹۴ ● ۲۴ صفر ۱۴۳۷ ● ۶ دسامبر ۲۰۱۵ ● ۲۵۱۵

اوقات شرعی

اذان ظهر	۱۲:۰۵
غروب خورشید	۱۷:۰۵
اذان مغرب	۱۷:۲۴
نیمه شب شرعی	۲۳:۲۲
اذان صبح فردا	۰۵:۳۸
طلوع خورشید فردا	۰۷:۰۵

» منبع: موسسه ژئوفیزیک تهران

آب و هوا

پیش‌بینی وضع هوا:

نیمه ابری تا تمام ابری ، وزش باد

شهرستان	همدان	ملایر	تویسرکان	نهاوند	کبودراهنگ	رزن	فامنین	فهاوند	اسدآباد	بهار
▲	۷	۷	۵	۱۰	۵	۴	۵	۵	۵	۷
▼	۶-	۳-	۳-	۳-	۶-	۶-	۵-	۶-	۶-	۵-
▦	۷۰	۷۰	۶۵	۶۴	۶۴	۶۰	۵۵	۵۵	۵۰	۶۵

حدیث:

امام حسین (ع):

خداوند، توان کسی را نگرفت، جز آن که طاعتش را از او برداشت و نیرویش را نگرفت، جز آن که تکلیفش را از او برداشت.

تحف العقول : ص ۲۴۶؛ حکمت نامه امام حسین (علیه السلام): ج ۱، ص ۱۰۰

دوبیتی باباطاهر

اگر مستان هستیم از ته ایمان — وگر بی پا و دستیم از ته ایمان
اگر گبریم و ترسا ور مسلمان — بهر ملت که هستیم از ته ایمان

تـــازه‌ها

سرطان قاتل قلب است

تحقیقات جدید نشـــان می‌دهد که بیماری سرطان صرفنظر از اینکه فرد مبتلا اقدام به درمان دارویی کرده باشد یا خیر، می‌تواند به عضلات قلب آسیب برساند.

به گزارش ایرنا، محققان در نخستین کلینیک اختصاصی قلب و سرطان انگلیس دریافتند که تمام بیماران درمان شـــده و درمان نشده سرطانی دچار اختلال در عملکرد قلب هستند.

شیمی درمانی به طور بالقوه موجب مسمومیت قلب می‌شود و بیماران ســـرطانی را در برابر اختلالات قلبی از جمله ایســـت قلبی یا ایسکمی میوکارد آســـیب‌پذیر می‌کند؛ اما بر اســـاس تحقیقات، رشد تومور نیز می‌تواند موجب آسیب بافت قلب شود.

تماشای تلویزیون مغز را کند می‌کند

مطالعات نشـــان می‌دهد که تماشـــای زیاد تلویزیون و زندگـــی بی‌تحرک، موجب کاهش عملکرد شناختی مغز می‌شود.

به گزارش ایسنا، محققان بر این باورند تماشای طولانی‌مدت تلویزیون با کاهش فعالیت فیزیکی رابطه مستقیم دارد.

این تحقیقات نشان می‌دهد که فعالیت‌های فیزیکی به ویژه در اواسط دهه چهارم زندگی، تأثیر بسزایی در کاهش نداشتن فرایندهای شناختی مغز در سنین ۴۳ تا ۵۳ سالگی دارد.

زندگی کم تحرک علاه بر کاهش عملکرد شـــناختی مغز عامل دیابت، انواع سرطان، بیماری‌های قلبی عروقی، اضافه وزن و افسردگی است.

تشخیص ضربه مغزی در ۱۰ ثانیه

محققان موفق به توسعه سیستمی شده‌اند کـــه ضربه مغـــزی را در ۱۰ ثانیه تشـــخیص می‌دهد.

به گـــزارش ایرنا، معمـــولاً زمانی که بر اثر تصادف، ضربه‌ای به ســـر وارد می‌شـــود، تشـــخیص اینکه این ضربه منجر به ضربه مغزی شده یا نه، فرایند پیچیده‌ای اســـت. این سیستم شامل یک هدست ردیاب چشم است. سپس از کاربر خواســـته می‌شود نقاط سفیدرنگ نمایش داده شـــده روی صفحه نمایش را دنبال کنـــد. در صفحه نمایش، یک نقطه سفیدرنگ، الگویی شبیه به عدد هشت انگلیسی نمایش می‌دهد. با بررسی نحوه ردیابی این الگو، آسیب عصبی تشخیص داده می‌شود.

ساخت منعطف‌ترین حسگر جهان با آدامس

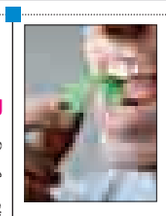

محققان با ترکیـــب نانوتیوب‌های کربنی با آدامس، موفق به ســـاخت منعطف‌ترین حسگر جهان شدند.

به گزارش مهر، محققان تا امروز برای افزایش انعطاف‌پذیری حسگرها، از لاستیک‌های سیلیکونی نرم اســـتفاده می‌کردند. به این منظور، یک قطعه آدامس به مدت ۳۰ دقیقه جویده و سپس با اتانول شسته شد و به مدت چند ساعت در گوشه‌ای گذاشته شد. سپس آدامس در محلولی از نانوتیوب‌های کربنی و محتویات حســـگر قرار داده شد. حاصل این آزمایش یک حســـگر فوق‌العاده حساس و انعطاف‌پذیر است که حتی می‌تواند بخار موجود در بازدم را شناسایی کند.

کشف کرم‌های پلاستیک‌خوار

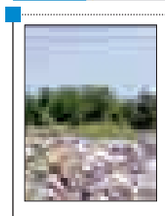

دانشـــمندان نوعی کرم به نام لارو کرم زرد را کشـــف کردند که نه تنها قابلیت گوارش و هضم پلاســـتیک‌های معمولـــی را دارد، بلکه پلاستیک‌های غیرقابل تجزیه مانند یونولیت را نیز گوارش می‌کند.

به گـــزارش خبرآنلایـــن، در حالی که کره زمیـــن در حال غرق شـــدن زیر انبوه زباله‌های پلاستیکی اســـت، دانشمندان آمریکایی و چینـــی لارو کرم زرد را بـــه عنوان راه تازه‌ای بـــرای بازیافت زباله‌ها معرفی کرده‌اند.

میکرو ارگانیسم‌های این لاروها، پلاستیک را تبدیل به دی‌اکسید کربن و سپس ماده غذایی مورد نیاز بدن این موجود کوچک می‌کنند.

خبـر

رئیس دانشگاه بوعلی‌سینا:

وضعیت پژوهش‌های دانشگاه رشد دلخواه را ندارد

حمایـــت از پژوهش‌هـــای برتـــر دانشـــگاه بوعلی‌ســـینای همدان در ســـطح ملی و بین‌المللی مهمترین بحثی بود که در آســـتانه هفته پژوهش و روز دانشـــجو رئیس دانشـــگاه بوعلی همدان آن را مطرح کرد.

به گفته منصور غلامی هرچند وضعیت پژوهش‌های دانشگاهی رشد مورد دلخواه را ندارد اما از روند رو به رشد خود نیز متوقف نشده است.

غلامی می‌گوید: پژوهش‌های دانشگاهی از شیب تند رو به جلوی خـــود به دلایلی چون تحریم که خود باعث نرسیدن برخی مواد اولیه برای پژوهش و نیز چاپ نشـــدن مقالات علمی در نشریات خارجی را به دنبال داشت، باز مانده است وگرنه همچنان رو به جلو حرکت می‌کند.

وی ارجـــاع و اســـتناد برخی مقـــالات خارجی و بین‌المللـــی را بـــه مقـــالات ایرانی و نیـــز مقالات پژوهشـــگران اســـتان همدان را مؤید این موضوع دانست و گفت: سخنان رهبر انقلاب انتقاد از کندی این شـــیب رشد پژوهش‌ها اســـت که ما موظف به تدابیر لازم برای اجرای فرامین رهبری معظم هستیم.

رئیس دانشـــگاه بوعلی‌ســـینا بیان داشـــت: برخی مشـــکلات پیش آمده در رشـــد مقالات علمی هم به ســـفارش ندادن پژوهش‌های مـــورد نیاز ادارات و بخش خصوصـــی به دانشـــگاه‌ها برمی‌گردد که بـــا ایجاد بخـــش پژوهش در این مراکـــز ادارات و مراکز ترجیح می‌دهند پژوهش‌های مورد نیازشـــان را خودشـــان مدیریت کنند.وی بـــا بیان اینکه روند توسعه تحقیقاتی در کشور مطلوب نیست، تصریح کرد: توجه به تذکر مقام معظم رهبری برای شـــتاب علمی ضروری اســـت البته تعدادی از دانشگاه‌های کشور در شاخص فعالیت‌های پژوهشی روند روبه جلویی داشتند اما تعدادی نیز روند منفی داشته‌اند.

وی خاطرنشـــان کرد: دانشـــگاه بوعلی‌سینا در بین دانشـــگاه‌های کشور از نظر شـــاخص فعالیت‌های پژوهشی با رشد ۳۰ درصدی رتبه اول را دارد ضمن اینکه باید به این نکته توجه کرد که مراکز تحقیقاتی نمی‌توانند به‌صورت جزیره‌ای متولی ارتقای جایگاه علمی کشور باشند.

رئیس دانشگاه بوعلی‌سینا با تأکید بر استفاده بخش خصوصـــی از فارغ‌التحصیلان دانشـــگاهی، گفت: متأســـفانه باید دیدگاه کارآفرینی در بین دانشجویان تقویت شود.

منصور غلامـــی، با تأکید بر اینکه دانشـــگاه متولی اشـــتغال دانشجویان نیســـت، اظهار کرد: این انتظار معقولی اســـت که از دانشگاه بخواهیم دانشجویانی را تربیت کند که توانایی ورود به بازار کار را داشته باشند. وی ادامه داد: باید به سمتی برویم که آموزش دانشجویان براســـاس تقاضای بازار کار انجام شود و اینکـــه دانشـــجویان و فارغ‌التحصیلان در بخش خصوصی به کار گرفته شوند.

رئیس دانشـــگاه بوعلی‌ســـینا تاکنون سفارش برای تربیت دانشجو از طرف ارگان‌ها و بخش خصوصی از دانشگاه نداشته‌ایم، یادآور شد: ما انتظار داریم از این به بعد دانشگاه‌ها سفارش تربیت نیروی انسانی طوری باشـــد تا بلافاصله بعد از خروج از دانشگاه بتوانند مشغول کار شوند.غلامی با ابراز گله‌مندی خود از بخش خصوصی در زمینه اشتغال فارغ‌التحصیلان دانشگاهی، تصریح کرد: بخش خصوصی احساس می‌کند استخدام نیروی متخصصی و مشاوران زبده بار هزینه‌ای برای آنان خواهد داشـــت در حالی که این نیروها می‌توانند باعث ارتقای جایگاه آنان شود.

وی تأکیـــد کرد: بخش خصوصی بـــرای ماندن در بازارهـــای جهانی و کســـب توفیقـــات در این زمینه باید از متخصصان دانشگاهی استفاده کنـــد.وی با اشـــاره به تقویت دیـــدگاه کارآفرینـــی در بین دانشـــجویان، بیان کرد: تلاش این اســـت که اول دانشجویان را از هدف‌گذاری شـــغلی در بخش‌های دولتی منصرف کنیم و دانشـــجویان را به این باور برســـانیم که اگر با برنامه‌های اشـــتغال خـــود پیـــش بروند موفق‌تر خواهند بود.

وی با بیـــان اینکه دانشـــگاه بوعلی‌ســـینا دارای ۱۲ هـــزار دانشجو در ۱۳ دانشکده است، خاطرنشـــان کرد: ۹ دانشکده این دانشـــگاه در شـــهر همدان و ٤ دانشـــکده در شهرهای دیگر استان قرار دارد.

رئیس دانشـــگاه بوعلی‌ســـینا اظهارکرد: از ۱۲ هزار دانشـــجوی در حال تحصیل این دانشـــگاه ۸ هزار دانشـــجو در نوبـــت روزانه و بقیـــه در نوبت دوم تحصیل می‌کنند. غلامی ادامه داد: ٤ هزار دانشجوی تحصیلات تکمیلی در دانشگاه بوعلی‌سینا در حال تحصیل هستند که از این تعداد هزار و ۵۰۰ دانشجو در مقطع دکتـــری و ۲ هـــزار و ۵۰۰ نفر در مقطع ارشد تحصیل می‌کنند.وی با بیان اینکه این دانشگاه ظرفیت ســـالانه ۳ هزار دانشجو را دارد، خاطرنشان کرد: دانشگاه بوعلی‌سینا ۱۰۰ رشته در دوره دکتری و ۵۰ گروه آموزشی دارد.

وی با اشاره به اینکه دانشگاه بوعلی‌سینا جایگاه دهم در بین دانشگاه‌های جامع کشور را داراست، افزود: همچنین در ۱۲۰ رشـــته دانشجوی کارشناسی‌ارشد پذیرفته می‌شود.

غلامی ضمن اشـــاره به برنامه‌های هفتـــه پژوهـــش و روز دانشـــجو عنوان کرد: در برنامه‌های اســـتانی هفته پژوهش برگزاری نمایشـــگاه دستاوردهای پژوهشـــی و تجلیل از پژوهشـــگران برتر در دستور کار دانشگاه قرار دارد.

رئیس دانشـــگاه بوعلی‌سینا یادآور شد: همچنین در ۱٦ آذر به مناسبت روز دانشجو برنامه‌های متعددی در دانشگاه برگزار خواهد شد.

غلامی یادآور شـــد: در سفر هیأت دولت به اســـتان همـــدان ۲ پروژه فعال دانشگاه در لیست پروژه‌های این ســـفر قرار گرفت و دولت قول داد که بودجه کامل آن را تأمین کند.

در ســـال ۹۳ بودجـــه پژوهشـــی دانشـــگاه ۷/۵ درصد بـــوده که در سالجاری به ۱۰/۱ درصد رسید که امیدواریم این میزان در ســـال آینده به ۱۵ درصد برسد

رئیس دانشـــگاه بوعلی‌ســـینا با بیان اینکه دولت با اجرای پروژه جدیدی در دانشـــگاه موافقت نکرده است، افزود: دانشکده شـــیمی و فاز دوم دانشکده مهندســـی با اعتبار ٤/۵ میلیارد تومان از پروژه‌هایی اســـت که در لیست پروژه‌های سفر دولت به استان همدان قرار گرفت.وی در ادامه از ایجاد دانشـــکده بین‌الملل در این دانشـــگاه خبر داد و گفت: دانشگاه بوعلی ســـینا در برنامه راهبردی خود طرح پذیرش دانشجویان خارجی را در نظر دارد.

غلامـــی با اشـــاره به اینکـــه در حـــال حاضر ۱۷ دانشـــجوی خارجی در حال تحصیل در دانشـــگاه بوعلی‌ســـینا هســـتند، عنوان کرد: دانشـــجویانی از کشـــورهای عراق، سوریه، یمن، تاجیکستان و لبنان در دانشـــگاه تحصیل می‌کنند.وی با تأکید براینکه با تشکیل پردیس‌های بین‌المللی با هدف کسب درآمد مخالف بوده، گفت: مرکز آموزش زبان فارســـی در دانشـــگاه بوعلی‌سینا تشکیل شـــده است تا از سال ۹۵ دانشـــجویان غیرایرانـــی که به کشـــور می‌آیند تحت آموزش زبان فارســـی قـــرارگ یرند.معاون پژوهشی دانشـــگاه بوعلی‌سینا نیز در این نشست با بیان اینکه ٤ هزار و ۵۰۰ پژوهشـــگر دراین دانشگاه فعال هســـتند، گفت: دانشگاه بوعلی‌سینا ٤۳۰ عضو هیأت علمی داشـــته که علاوه بر بحث آموزش در بخش پژوهشی نیز فعالیت می‌کنند همچنین ٤ هزار دانشجوی تحصیلات تکمیلی نیز جزو پژوهشگران این دانشگاه محسوب می‌شوند.

حسن ختن‌لو با اشاره به اینکه در حال حاضر بحث دانشگاه‌های نسل سوم در کشور مطرح است، ادامه داد: در این نوع از دانشگاه‌ها علاوه بر بحث آموزش و پژوهش، کارآفرینی نیز دنبال می‌شـــود به طوری که کارآفرینی در قالب تبدیل پژوهش‌ها به فناوری مطرح است.

وی بـــا تأکید بـــر اینکه در حال آماده شـــدن برای پیوســـتن به جرگه دانشـــگاه‌های نســـل ۳ هستیم، افزود: دانشـــگاه بوعلی‌سینا امسال برای نخستین‌بار در نمایشـــگاه فن بازار با ۱۰ فناوری برتر شـــرکت کرده است که امیدواریم بتوانیم قراردادهای خوبی در این نمایشگاه داشته باشیم؛ چراکه باعث کارآفرینی خواهد شد.

وی تصریح کرد: در حـــوزه پژوهش‌های کاربردی باید به ســـمتی برویم که یافته‌های پژوهشـــی را به فناوری قابل عرضه تبدیل کنیم.

ختن‌لو با اشـــاره به اینکه پژوهش‌هـــای بنیادی نیز از اهمیـــت خاصـــی برخوردارند، بیان کـــرد: باید حمایت‌های زیادی از پژوهش‌های بنیادی صورت بگیرد چرا کـــه پژوهش‌های کاربردی وابســـته به پژوهش‌های بنیادی است.

معاون پژوهشی دانشگاه بوعلی‌سینا خاطرنشان کرد: در زمینـــه پژوهش‌های کاربردی نیز در ســـال‌های گذشـــته طرح‌های خوبی در دانشـــگاه بوعلی‌سینا صورت گرفته به طوری که در حال حاضر ٤۲ طرح کاربـــردی به ارزش ۲/۵ میلیارد تومان در حال اجرا است.

وی افزود: سال گذشته نیز دانشگاه بوعلی‌سینا موفق به جـــذب ۸۰۰ میلیون تومان گرنت پژوهشـــی از خارج از دانشگاه شده است.

ختن‌لو گفت: ٤ نفر از اعضای هیأت علمی دانشگاه بوعلی‌سینا جزو لیست یک درصد دانشمندان برتر جهان قرار گرفته‌اند به طوری که در کل کشور ۱۷۳ نفر در این لیست قرار دارند.

وی با اشـــاره به تقدیـــر از دانشـــجویان برتر، بیان کرد: در هفته پژوهش از ٦ پژوهشـــگر برتر دانشگاه تجلیلی به عمل خواهد آمد.

معاون پژوهشی دانشگاه بوعلی‌سینا یادآور شد: در ســـال ۹۳ بودجه پژوهشی دانشگاه ۷/۵ درصد بوده که در سالجاری به ۱۰/۱ درصد رسید که امیدواریم این میزان در سال آینده به ۱۵ درصد برسد. ختن‌لو اظهار کرد: امسال ۱۰ میلیارد تومان بودجه پژوهشی برای دانشـــگاه بوعلی‌ســـینا جذب شـــده است که پیش‌بینی می‌شود در ســـال‌های آینده ۱۷/۵ درصد بودجه دانشگاه به پژوهش اختصاص پیدا کند.

وی بـــا بیان اینکه دانشـــگاه بوعلی‌ســـینا در زمینه گرنت پژوهشـــی در کشور نمونه است، تأکید کرد: ۲/۵ درصـــد از بودجه دانشـــگاه‌ها باید به توســـعه فناوری اختصاص پیدا کند. معاون فرهنگی دانشگاه بوعلی‌ســـینا نیز در این نشســـت گفت: دانشـــگاه بوعلی‌ســـینا از نظر فعالیت‌های فرهنگی و هنری از ســـطح قابل قبولی برخوردار است به طوری که این دانشگاه دارای ۵۱ انجمن علمی، ۳۲ کانون فرهنگی هنری فعال اســـت. اکبر عروتی‌موفـــق با بیان اینکه ٤ کانون فرهنگی هنری در آســـتانه تشـــکیل است، اظهار کرد: ۳ تشـــکل فعال در دانشگاه بوعلی‌سینا وجود دارد و یک تشـــکل در حال برسی اساسنامه اســـت. وی ادامه داد: ۳۰ نشـــریه در قالب هفته‌نامه و دوهفته‌نامه مجوز فعالیت در دانشگاه بوعلی‌سینا فعالیت دارند.

وی با اشاره به برنامه‌های روز دانشجو، خاطرنشان کرد: برگزاری جلســـه پرســـش و پاســـخ، مناظره، تریبون آزاد، سخنرانی در خصوص اقتصاد مقاومتی، برگزاری مسابقات ورزشی، جشنواره فرهنگی هنری از برنامه‌های روز دانشـــجو در دانشگاه بوعلی‌سینا است.

خبـر

کم‌خوابی کلیه‌تان را به فنا می‌دهد!

نتایج تحقیقات پژوهشـــگران در بیمارستان بریگهام نشان می‌دهد ســـلامتی کلیه‌ها در گروی خواب خوب شبانه است و کم‌خوابی برای کلیه‌ها مضر است.

بر اســـاس مطالعات جدید محققان خواب کوتاه‌مدت شـــبانه منجر به کاهش عملکرد مناسب کلیه‌ها می‌شـــود و خطراتی را برای فرد ایجاد می‌کند.

زمانی که فرد با اختلال خواب مواجه اســـت، کلیه‌ها در معرض خطر قـــرار می‌گیرند. محققان تاکنون اثر کم‌خوابـــی را در بروز بیماری‌های قلبی و عروقی مورد بررسی قرار داده‌اند، اما هنوز درباره اثر کم‌خوابی بر روی کلیه‌ها نتیجه قطعی ارائه نداده‌اند.

این پژوهش بر روی چهار هزار و ۲۳۸ نفر و به مدت ۱۱ ســـال انجام شده است که نتایج آن نشان می‌دهد افرادی که کمتر از پنج ساعت در شـــبانه‌روز می‌خوابند نســـبت به افرادی که بین هفت تا هشت ساعت خـــواب دارند، احتمال کاهش عملکرد کلیه در آنها به میزان ٦۵ درصد افزایش می‌یابد.

کیوسک

فرهنگ ملایر: «گام بزرگ ازندریان برای توســـعه فرهنگی شهر» در این هفته‌نامه به شـــروع مجدد فعالیت انجمن ادبی فردوسی این شهر پرداخته و آورده اســـت این انجمن پس از سال‌ها تعطیلی و با توجه به اینکه این شهر از قابلیت‌های انسانی شایسته‌ای در زمینه ادبیات و شعر برخوردار است کار خود را از سر گرفته است.

شیعه و سنی در کشور ما با هم وحدت دارند را مسئول نهاد نمایندگی مقام معظم رهبری در دانشـــگاه بوعلی‌ســـینا مطرح کرده و گفته است کـــه اگر دفتر صدرنگ و زیبای مذاهب و اقوام جامعه ایرانی درســـت نشود ممکن است به یک فضای بدخواهی و تفرقه‌افکنی برای دشمنان تبدیل شود.

حجت‌الاســـلام مصطفی‌رســـتمی در همایش «امت واحده اســـلامی، زمینه‌ساز تمدن اسلامی» گفت: استان همدان با همجواری با استان‌های غرب ترکیب فرهنگی و زبانی مختلفی را در خود جای داده که با توجه به پذیرش دانشـــجو از همه قومیت‌ها لازم است ضمن تبادل فرهنگی میان اســـتان‌ها به تقویت وحدت و یکپارچگی بین مذاهب و قومیت‌ها بپردازد.

کدبانو

سوپ گل‌کلم و شاه بلوط

روغن زیتون نصف قاشق غذاخوری (به اضافه یک مقدار کم برای سرو)
پیاز بزرگ خرد شده ..... یک عدد
گل کلم خرد شده ..... یک عدد (حدود ٦۰۰ گرم)
شیر ..... ۲۵۰ میلی‌گرم
عصاره سبزیجات ..... ۸۵۰ میلی‌گرم
خامه پر چرب ..... ۱۵۰ میلی‌گرم
شاه بلوط خرد شده ..... ۲۰۰ گرم
پنیر پارمیسان رنده شده (برای سرو) ۲۵گرم

طرز تهیه:

روغـــن زیتـــون را داخل یک قابلمه بزرگ گـــرم کـــرده و پیاز را بـــرای ۸ تـــا ۱۰ دقیقه تفـــت بدهید تـــا نرم شوند.

گل کلم، شیر و عصاره ســـبزیجات را اضافه کـــرده و حـــرارت را بالا ببرید تا جوش بیاید. پـــس از جوش آمدن حرارت را ملایم کرده و بگذارید ۱۰ تا ۱۲ دقیقه بپزد تا گل کلم‌ها نرم شوند.

اکنون خامه را اضافه کرده و به ســـوپ چاشـــنی بزنید و بگذارید دوباره جوش بیاید. پس از اینکه جوش آمد قابلمه را از روی حرارت برداشته و شاه بلوط‌ها را اضافه کنید. بعد با استفاده از یک گوشت کوب‌برقی سوپ را به مخلوطی یک دست تبدیل کنید.

سوپ را بچشید تا اگر لازم است چاشنی بیشتری به آن بزنید.

در آخر پارمیســـان، فلفل ســـیاه و روغن زیتون را روی سوپ ریخته و سرو کنید.

گل وگیاه

گـــردوی ســـیاه گیاهی گلـــدار از جنس و خانواده گردو و بومی نواحی شـــرقی آمریکای شـــمالی است. گردوی سیاه درختی خزان‌دار و بزرگ به ارتفاع ۳۰ تا ٤۰ متر است.

همچنین دارای تنه‌ای صاف با تاجی گســـترده و باز که تنه‌ای کوتاه اســـت. پوست آن به رنگ خاکستری تا سیاه و دارای شیارهای عمیق است. مغز چوب دارای فضای خالی و پر از هواست. برگ‌ها دارای آرایش متناوب، به طول ۳۰ تا ٦۰ سانتیمتر، مرکب با حدود ۱۵ تا ۲۳ برگچه بزرگ است.

عکس روز

تجلیل از یسیجیان سازمان اتوبوسرانی همدان

عکس: همدان پیام

دانستنی‌ها

راز زندگی خفاش‌ها

بیشتر خفاش‌ها شب‌ها فعال‌اند. آنها شب‌ها پرواز می‌کنند و به دنبال غذا (حشـــرات کوچک) می‌روند، بنابراین به مکان‌های امنی نیاز دارند تا در طول روز در آنجا بخوابند. غارها نوعی پناهگاه را برای آنها فراهم می‌کنند. خفاش‌ها خودشـــان را از سقف غار آویزان می‌کنند و هر چه بیشتر از دسترس دشمنانشان خارج می‌شـــوند. برخی از موفق‌تریـــن گونه‌های خفاش‌ها به صورت کلنی در غارهـــای بزرگ زندگی می‌کنند. برخـــی از این کلنی‌ها میلیون‌ها عضـــو دارد که حتی بـــه ۲۰ میلیون بالغ می‌شـــود. آنهـــا از انعکاس صدا اســـتفاده می‌کنند تا محل غذایشـــان را پیدا کنند و از موانع اجتناب کنند. خفاش‌ها توانایی ایجاد و شنیدن صداهایی را دارند که انســـان‌ها نمی‌توانند بشـــنوند. امواج صوتی به اشـــیا برخورد می‌کنند و به خفاش‌ها بر می‌گردند و پـــس از آن آنها می‌توانند درباره اندازه اجسام و فاصله‌شان قضاوت کنند.