پیام تاریخ، تمدن و فرهنگ مادستان
|ISNN: 2322-4665|

روزنامه همدان پیام

www.HamedanPayam.com

دوشنبه ● ۲۳ اسفندماه ۱۳۹۵ ● ۱۴ جمادی‌الثانی ۱۴۳۸ ● ۱۳ مارس ۲۰۱۷
سال دوازدهم ● شماره ۲۸۷۴ ● ۱۲ صفحه روزنامه + نیازمندی‌ها ● ۵۰۰ تومان

کانال خبری همدان پیام در تلگرام | t.me/hamedanpayam
کانال نیازمندی‌های روزنامه در تلگرام telegram.me/bazarehamedan

اقتصاد
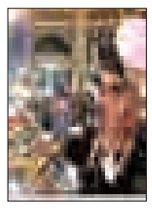
رکود در بازار عید همدان
ص ۶

اقتصاد

حضور مدیربخش فنی روتاتک در پیام رسانه
ص ۶

جامعه
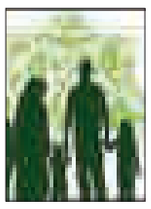
با نگاه فرهنگی مشکلات خانواده را حل می‌کنیم
ص ۵

ورزش

پاس رگ و ریشه همدانی گرفته است
ص ۷

بارش باران شدت می گیرد

ص ۲

استاندار در جلسه ستاد تسهیل و رفع موانع تولید خبر داد

همدان میزبان رئیس جمهور

▪ روحانی قرار است برای افتتاح راه‌آهن اوایل سال به همدان بیاید

ص ۶

یادواره ای برای ۴۵۰ شهید کارمند استان همدان

نام شهدا با برگزاری یادواره‌ها جاودان می‌ماند

ص ۵

اتمام حجت آخرسال استاندار با دستگاه های استان

رتبه استان در کشور نباید سقوط کند

▪ فقط ۱۱ دستگاه خوب بوده اند

ص ۲

سازه فلزی پس از یک دهه به سطوح آمد

تعظیم جرثقیل بر سر ساختمان سینا

ص ۲

عکس: پوریا پاکپرور

یادداشت روز

به شایستگان باید کمک کرد

استاندار همدان در آخرین شورای برنامه ریزی و توسعه از شایستگان استان دعوت کرده که در انتخابات پنجمین دوره شوراهای اسلامی شهر و روستا خود را در معرض انتخاب مردم قرار دهند و کاندیدا شوند.این دعوت را باید حسب احساس ضرورتی دانست که عالی ترین مقام دولتی استان باتوجه به دایره تسلط اطلاعاتی و درک موقعیتی که از وضعیت شهرهای استان دارد به زبان آورده است.شوراهای شهر و روستا بخصوص در شهرها در چند دوره اخیر در استان...

ص ۲

تحلیل

پایتخت کتاب به همدان نرسید

«بوشهر» به عنوان سومین «پایتخت کتاب ایران» انتخاب شد. این انتخاب از بین ۲۰ شهری که به مرحله نهایی داوری «سومین دوره انتخاب پایتخت کتاب ایران» راه یافته بودند، صورت گرفته است. جالب اینکه نام ۳ شهر دیگر استان بوشهر یعنی برازجان، کنگان و شبانکاره نیز در این فهرست قرار گرفته بود و همه اینها در حالی است که امسال هم «همدان» نتوانست در این رقابت، سربلند بیرون بیاید.آنچه که از فحوای اظهارنظرهای مسئولان و دست‌اندرکاران این امر برمی‌آید، آن است

ص ۸

جدید ترین ثبت ملی در استان به نام ملایر

قالی جوزان ملی شد

» مریم مقدم

پانزدهمین اثر ثبت ملی شده روز گذشته در ردیف آثار معنوی این‌بار به نام قالی جوزان ملایر گره خورد. این اتفاق در حالی رقم خورد که یک ماه پیش نیز قالی مهربان برند معروف دنیا به ثبت ملی رسیده بود .

رییس میراث فرهنگی ملایر با اعلام این خبر در گفتگوی اختصاصی با همدان پیام گفت : روز گذشته پس از بررسی پرونده‌های آثاری که برای قرار گرفتن در فهرست ملی ایران پیشنهاد شده بود قالی جوزان، رفوگری و رنگرزی سنتی به فهرست آثار ملی پیوست.

ابراهیم جلیلی افزود : جوزان و مانیزان از روستاهای نامدار دره جوزان ملایر می‌باشند و در حالی منطقه جوزان حالا با فرش دستبافتش پرآوازه می‌شود که پیش از این مراسم پخت شیره در مانیزان نیز به فهرست معنوی پیوسته بود. جوزان محل تولد مسعود جعفری جوزانی از کارگردانان بنام کشوری است.

وی در ادامه گفت : در تحقیقات سیسیل ادوارد انگلیسی در رابطه با قالیچه های جوزان در کتاب قالی ایران آمده است بافت منطقه جوزان بخاطر نوع تکنیک و بافت منحصر بفردشان با تمام نقاط ایران متفاوت است بخاطر اهمیت فراوان ریسندگان ، رنگرزان ، طراحان ، مخصوصا بافندگان آن .

پشم های استهصال شده از دامهای پرورش یافته در منطقه لشگردر است که بالاترین گونه های گیاه را دارد به صورت دست ریس و رنگ گیاهی آن و شستشوی بعد از رنگرزی در اقلیم بسیار مناسب جوزان میباشد .

رییس میراث فرهنگی ملایر همچنین افزود : در رنگ رزی گیاهی هر شید رنگی به بیست و چهار الی هفتادو دو ساعت زمان نیاز دارد و از رنگرزی پیش دندانه استفاده میشود که بهترین نوع رنگرزی میباشد در همه مناطق قالی ها بعد از بافت در کار گاه های قالیشویی با انواع اسید ها و قلیا ها شسته میشوند که تداخل رنگ پیش نیاید ، اما در قالی های جوزان بعد از رنگرزی با کمک جریان آب روان به مدت یک هفته در آب بسته میشود تا با سایش مداوم جریان آب تمام مواد مازاد رنگدانه از آن خارج شود و اما آب قنات کهریز جوزان که آقای ادوارد در تحقیقاتش مطرح میکند بعد از دو کیلو متر از دهانه قنات سرچشمه آن از دو بخش شرقی و غربی به هم می پیوند د که آب قسمت شرق گرم و قسمت غرب سرد است و از بهم پیوستن این دو جریان آب اصلی قنات بدست میاید که در درخشش قالی های جوزان بی تاثیر نیست .

گفتنی است ، یکی دیگر از ویژگی های قالیچه های جوزان تونالیته های رنگ روناس آن است . آلیزارین که مواد اصلی استخراج از روناس میباشد در کشت دو ساله آن رنگ شفاف تر است و از آن جهت رنگرزی این شید با ترکیب دوغ رنگ دوغی بدست میاید و با قره قروت که عصاره متراکم دوغ پخته میباشد رنگهای لاکی سیر بدست میاید و ناگفته نماند که لباسهای مارک معروف در دنیا بر مبنای رنگرزی فرش ایران تولید میشود و البسه نا مرقوب بر پایه رنگ های آنیلینی یا شیمیایی تولید میشوند و رنگ بندی قالیچه های جوزان بر اساس انواع رنگ بندی که شامل رنگ های هم نشین طیفی و متزاد میباشد از نوع متضاد آن است یعنی اینکه رنگ حاشیه قرمز روناسی که جر رنگ های گرم است و متن آن کرم که جز رنگ های سرد است.نوع گره های جوزان از بهترین نوع گره بافت می‌باشد یعنی گره ترکی منقارن و شیرازه آن از نوع متصل میباشد که در حین بافت در هر رج بعد از پود دهی شیرازه هم زمان با بافت زده و فرش را یکپارچه میکند.

جوزان روستایی از توابع بخش مرکزی شهرستان ملایر است .

فردا همایش «بیدارگر مشرق‌زمین» در اسدآباد برگزار می‌شود

همایش بیدارگر مشرق‌زمین، روز سه‌شنبه ۲۴ اسفند ۹۵ در شهر اسدآباد برگزار می‌شود.

به گزارش خبرنگار ما، رئیس روابط عمومی و امور بین‌الملل بنیاد بوعلی‌سینا و مسئول دبیرخانه برگزاری همایش در این‌باره گفت: این همایش در یکصدوبیستمین سال درگذشت فیلسوف، متفکر و مصلح جهان اسلام، جناب سید جمال‌الدین اسدآبادی، با مشارکت بنیاد بوعلی‌سینا و اداره‌کل فرهنگ و ارشاد اسلامی استان همدان برگزار می‌شود که دستگاه‌های شهرستان اسدآباد، از جمله دانشگاه سید جمال‌الدین اسدآبادی، فرمانداری و شهرداری اسدآباد و اداره فرهنگ و ارشاد اسلامی و سایر دستگاه‌های فرهنگی در برگزاری آن همکاری دارند.

توکل دارائی، درباره اهمیت برگزاری چنین آیین‌های فرهنگی اضافه کرد: بزرگداشت مفاخر علمی و بزرگان فرهنگ و حکمت ایران هم در هویت‌یابی و تقویت بنیان‌های فرهنگی برای نسل جدید تأثیر دارد و هم از آموزه‌های آنان برای درس‌آموزی در زمان حاضر می‌توان بهره‌برداری کرد.

سیدجمال‌الدین اسدآبادی به‌عنوان چهره تابنده سیاست و دین‌داری در عصر ما که قریب ۱۸۰ سال از تولدش می‌گذرد؛ نمونه‌ای از مفاخر سرافرازی است که در جغرافیای استان زاده‌اند.

دارائی درباره "همایش بیدارگر مشرق زمین" یادآور شد: در این آیین چند تن از اساتید صاحب‌نام که پژوهش‌های آنان درباره آثار و اندیشه‌های سیدجمال منتشر شده و جزو چهره‌های سرشناس در این حوزه‌اند، مقالات علمی خود را ارایه می‌کنند و مسئولان مذهبی و سیاسی استان نیز به پاسداشت نام و یاد این عزیز می‌پردازند. میهمان ویژه این آیین هم وزیر فرهنگ و ارشاد اسلامی است که با حضور ایشان محفل علمی این همایش پر رونق‌تر خواهد شد.

وی با اشاره به شهرت سیدجمال به "اتحاد اسلامی" در جهان اسلام، گفت: با توجه به این‌که سیدجمال به‌عنوان شخصیتی سرشناس در عالم اسلامی، در عمر پر برکت خود همواره ندای وحدت مسلمین و برادری سر داده و کارنامه او مشحون از دعوت به این وظیفه دینی است؛ مقرر است که از تلاش‌های ۵۰ ساله، حضرت آیت‌الله محمدعلی تسخیری، مشاور مقام معظم رهبری در امور فرهنگی جهان اسلام که سال‌ها در زمینه وحدت و تقریب بین مذاهب اسلامی تلاش کرده‌اند،تقدیر شود.

این سپاس‌نامه از سوی همایش سید جمال‌الدین اسدآبادی و در زادگاه این فرزانه و مصلح جهان اسلام به این فقیه و اسلام‌شناس تقدیم می‌شود.

دارائی در پایان اظهار امیدواری کرد و مسئولان، اهالی فرهنگ و هنر و مردم فرهنگ‌دوست شهرستان اسدآباد با حضور گرم خود در این همایش رونق‌بخش این آیین باشند و یاد فرزند ارجمند خود را گرامی بدارند.

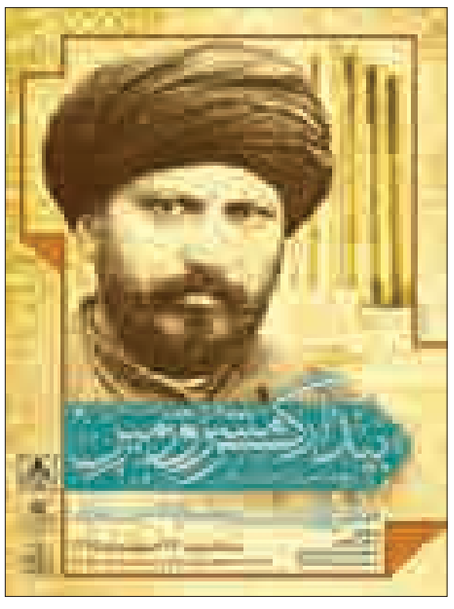

نکوداشت نوه سیدجمال در همایش اسدآبادی

آیین نکوداشت «رضا ابوالقاسمی» نواده سیدجمال الدین اسدآبادی شامگاه شنبه در شهرستان اسداباد برگزار شد.

به گزارش مهر، مدیرکل فرهنگ و ارشاد استان همدان در این مراسم گفت: بزرگداشت سیدجمال الدین اسدآبادی و نواده ایشان در سالی که مزین به نام بیدارگر شرق است، نشان از توجه دولت به اهالی فرهنگ است.

فاضل عبادی اظهار داشت: شهرستان اسدآباد با وجود نخبگان علمی و فرهنگی، در رشته‌های گوناگون مایه مباهات فرهنگ استان است.

وی افزود: استاد ابوالقاسمی دارای کارنامه درخشان و اثرگذاری در شهرستان و استان همدان است.

مدیرکل فرهنگ و ارشاد استان همدان گفت: همانگونه که مفاخر و فرهیختگان گذشته مایه فخر و مباهات ما در جهان بودند، فرهیختگان معاصر نیز برای ما ارزشمند هستند.

امام جمعه اسدآباد نیز به خدمات سیدجمال‌الدین اسدآبادی در دنیای اسلام اشاره و بیان کرد: سیدجمال‌الدین اسدآبادی زحمات زیادی برای اعتلای نام اسلام در جهان کشید.

حجت‌الاسلام سید موسی حسینی مجد به اهمیت سبک زندگی اسلامی اشاره و عنوان کرد: شاعران و نویسندگان در آثار خود سبک زندگی اسلامی را وارد کنند.

حجت‌الاسلام حسینی مجد افزود: دشمنان ما در کشورهای بیگانه با ترفندهای گوناگون درصدد تسلط بر فرهنگ اسلامی ما هستند.

در پایان مراسم از زحمات استاد ابوالقاسمی که از نوادگان سیدجمال الدین اسدآبادی بوده و سال های عمر خود را در راه اعتلای فرهنگ و ادب استان و شهرستان اسدآباد سپری کرده است، بااهدای لوح و هدیه قدردانی شد.

تبریک و تهنیت

جناب آقای
محمد دلشادی
حسن انتصاب حضرتعالی را به سمت
مدیر کل محترم امور مالیاتی استان همدان
که بیانگر شایستگی شما می‌باشد، را تبریک و تهنیت عرض می‌نماییم و از خداوند متعال توفیق روزافزون را برای شما و آن مجموعه خواستاریم.
انجمن پیمانکاران عمرانی استان همدان

تبریک و تهنیت

جناب آقای مهندس
محمد دلشادی
انتصاب شایسته حضرتعالی را به سمت
مدیر کل محترم امور مالیاتی استان همدان
صمیمانه تبریک و تهنیت عرض نموده، امید است در سایه الطاف الهی موفق و پایدار باشید.
اتاق اصناف همدان و اتحادیه های تحت پوشش

پیام تاریخ، تمدن و فرهنگ مادستان
The Message Of Madestan's History & Civilization & Culture
روزنامه همدان پیام
۲
دوشنبه ● ۲۳ اسفندماه ۱۳۹۵ ● شماره ۲۸۷۴
خبر
khabar@hamedanpayam.com

پلیس راه برای نوروز افزایش نیرو داد

رئیس پلیس راه اســتان همدان اعلام کرد که در طرح نوروزی امسال علاوه بر نیروهای پلیس راه از نیروهای ســتاد فرماندهی انتظامی استان و مرکز نیز بکار گرفته شده است.

به گزارش تســنیم؛ رضا عزیزی با اشــاره به اجرای طــرح نوروزی اظهار داشــت: این طرح با همکاری سایر دستگاه‌های امدادی اعم از هلال‌احمر، اورژانس و راهداری از ۲۵ اسفند ماه جاری آغاز و تا ۱۵ فروردین ماه سال آینده ادامه دارد.

وی با بیان اینکه ظرفیت گشــت پلیس راه استان همدان در طرح نوروزی دو برابر شــده است، افزود: در طول سال همواره ظرف ۲۴ ساعت در سه شیفت کاری، ۶۲ تیم و گشت خودرویی در سطح محورهای استان همدان فعالیت دارند اما در طرح نوروزی ۱۲۸ تیم در طول شــبانه‌روزی در آماده باش هستند.

رئیس پلیس راه اســتان همدان بیان کرد: در طرح نوروزی امسال علاوه بر نیروهای پلیس راه از نیروهای ســتاد فرماندهی انتظامی استان و مرکز نیز بکار گرفته شــده است تا شرایط سفر ایمن همراه با کاهش تلفات جاده‌ای را برای گردشگران و مسافران فراهم کنیم.

وی با اشاره به عمده عامل تصادفات در محورهای مواصلاتی استان همدان گفت: عامل ۶۴ درصد تصادفات جاده‌ای در این اســتان واژگونی است که به دلیل عدم توجه به جلو راننده رخ می‌دهد.

عزیزی تصریح کرد: در طول ایام سال ۸۶ درصد تصادفات توسط رانندگان و خودروهای بومی رخ می‌دهــد اما در ایام تعطیلات نوروزی ۵۸ درصد تصادفات بومی و ۴۲ درصد تصادفات توسط مسافران به وقوع می‌پیوندد.

وی با اشــاره به نصب ۵۵ دستگاه دوربین ثبت تخلف در جاده‌های استان همدان عنوان کرد: با این اقدام حضور فیزیکی پلیس در محورها کمتر شده است و نظارت و کنترل جاده‌ها از طریق مرکز مانیتورینگ انجام می‌شود.

وی با اشاره به وضعیت حوادث ترافیکی در ۱۱ ماهه امسال اظهار داشت: میزان تلفات جاده‌ای در اســتان همدان ۹ درصد نســبت به ســال گذشته کاهش داشته است.

اتمام حجت آخرسال استاندار با دستگاه های استان

رتبه استان در کشور نباید سقوط کند

▪ فقط ۱۱ دستگاه خوب بوده اند

آخرین شــورای برنامه ریزی و توسعه ســال ۹۵ اســتان همدان با گلایــه و انتقاد استاندار از دستگاهها تشکیل شد.

در جلسه این شورا محمدناصر نیکبخت با ابراز نگرانی از بررسی عملکرد دستگاه‌های اجرایی استان با لحنی انتقادی گفت که "چرا همدان نباید جزء ۱۰ اســتان برتر کشــور باشد".

او با بیان اینکه ۱۰ هتل چند ستاره در استان در حال راه‌اندازی اســت، اظهار داشت: سه هتل در ابتدای ســال آینده افتتاح می‌شود و پروژه‌هــای نیمه تمام بــه بخش خصوصی واگذار خواهد شد که تا کنون ۲۹ پروژه نیمه تمام واگذار شده و انتظار می رود تعداد این طرح ها افزایش یابد.

وی با بیان اینکه ماده ۲۱۵ دو طرح چهارخطه کردن محور علیصدر همدان و آورزمان صادر شد، ادامه داد: این دو پروژه در قانون بودجه لحاظ شــد که برای استان آورده سنگینی را به دنبال خواهد داشت.استاندار همدان بیان کرد: ابلاغیه بخشش جرائم دیرکرد وام های زیر ۱۰۰ میلیون تومان به اســتانها صادر شد که بانک کشاورزی در استان زودتر از سایر بانک‌ها، کار خود را آغاز کرد.

توصیه به بانکها برای بخشــش جرایم

وی با اشــاره به اختصاص ۷۰ میلیارد ریال از سهمیه تهران به همدان یادآور شد: دیگر بانک ها نیز هرچه ســریع‌تر اقــدام کرده و بخشــش جرائم دیرکرد را آغاز کنند که با این اقدام مشکل جرائم تسهیلات زلزله رزن برطرف خواهد شد.

نیکبخت با بیان اینکه معاونان اســتانداری و فرمانداران در ایام نــوروز در محل فعالیت خود خواهد ماند، گفت: نظارت و بازرسی از بازار در ایام تعطیلات باید جدی انجام شود.

دعــوت از شایســتگان بــرای کاندیداتوری در شوراها

وی با اشاره به تشــویق مردم برای شرکت در انتخابــات تأکید کــرد: انتظار می‌رود که شایســتگان برای انتخابات شورای اسلامی شــهر اقدام کنند تا هر دوره شورایی بهتر و شایسته تر از قبل داشته باشیم.

نیکبخت بدهی مشــترکان به شرکت برق را ۹۵ میلیارد تومان است که ۴۲ میلیارد آن به دستگاه ها اختصاص دارد، افزود: دستگاه ها نسبت به پرداخت بدهی خود به شرکت های خدمات رسان اقدام کنند.

وی با تأکید بر اینکــه نباید اجازه داده رتبه استان در هیچ بخشی کاهش یابد، خاطرنشان کرد: همدان در بخش محیط زیست عملکرد خوبی داشــت و از برخی اســتان‌ها تماس گرفته و موفقیت اســتان در ایــن زمینه را تبریک گفتند.

نیکبخت ضمن ابــراز نگرانی از بررســی عملکرد دســتگاه های اجرایی استان اظهار داشت: چرا همدان نباید جزء ۱۰ استان برتر کشور باشد.

وی عنــوان کرد: همواره تلاش اســتان این اســت که در تمام فعالیت‌ها جزء سه استان برتر باشــد و شایسته نیســت رتبه‌ای را که اســتان دارد از دســت بدهد و یا از جایگاه خود سقوط کند.

وی بــا بیــان اینکــه مدیران دســتگاه‌ها گزارشــات خــود را در شــاخص های مختلف به سازمان مدیریت و برنامه‌ریزی ارائه دهند، یادآور شــد: از بررسی و ثبت عملکرد دستگاه‌های اجرایی استان به هیچ عنوان رضایت ندارم.

وی با بیــان اینکه اگر دســتگاهی در ارائه اطلاعات سیســتم خود مقاومت می‌کنند به استانداری اعلام شود، گفت: نامه درخواستی استان به رئیس جمهور برای ابلاغ تملک به استان‌ها ابلاغ شد و دولت تمام تلاش خود را به کار می‌گیرد که تملــک را تا اندازه‌ای تقویت کند.

وی افزود: تعهدات ســنگینی روی دســت دولــت مانده و گاهی به این موضوع که چه کاری باید انجام دهد، مانده است.

نیکبخت با اشاره به جهش فوق‌العاده بودجه ورزش و جوانان در سال آینده، اظهار داشت: دســتگاه‌ها اختصاص اعتبار بــرای ورزش کارکنان را جزء تکالیف خود بدانند.

حقوق کارکنان دســتگاه‌های اداری همدان پرداخت می‌شود

در این جلسه رئیس سازمان برنامه و بودجه اســتان همدان با اشــاره به واریز ۹ میلیارد تومان به خزانه استان گفت: حقوق کارکنان قراردادی از این محل پرداخت می‌شود.

به گزارش تسنیم اســکندر صیدایی، با بیان اینکه منابع مالی پایان ســال اهمیت زیادی دارد، اظهار داشــت: تمام تلاش دولت این اســت که ورود به سال جدید را به گونه ای مدیریت کند که هیــچ الزامی در خصوص حقوق مجموعه پرســنل دولت در کشــور باقی نماند.

اعلام سه دستگاه برتر استان

وی افزود: دولت به دنبال این است که کشور در آســتانه سال جدید بتواند روند منطقی و اصولی خود را طی کند.

صیدایی با اشاره به اینکه دستگاه های استان در محور بررســی برنامه مهندســی نقش و ساختار دولت در ســال گذشته ۳۶ درصد عملکرد خوب، ۲۸ درصد متوســط و شش درصد نیز عدم مصداق داشتند، گفت: میراث فرهنگی، صنایع دســتی و گردشگری، آب و فاضلاب و شــرکت توزیع نیروی برق به ترتیب سه دستگاه برتر هستند.

وی با بیان اینکه عملکرد دستگاه ها در دولت الکترونیک و هوشــمند ســازی ۲۴ درصد متوســط و ۱۶ درصد خوب بوده اســت، خاطرنشان کرد: دســتگاه ها در مجموع در دولت الکترونیک عملکرد خوبی نداشته‌اند.

رئیس سازمان برنامه و بودجه استان با اشاره به اینکه ۲۸ درصد از دســتگاه ها در محور برنامه مدیریت سرمایه انسانی، خوب عمل کرده اند، یادآور شــد: شرکت توزیع نیروی بــرق اولیــن اســتان و اداره کل تعزیرات حکومتی آخرین استان است.

وی همچنین تصریح کرد: ۲۲ درصد دستگاه های اجرایــی در برنامه خدمات عمومی در فضای رقابتی عملکرد خــوب، ۳۰ درصد متوسط و ۴۳ درصد عملکرد ضعیفی دارند.

وی با بیان اینکه ارزیابی عملکرد دســتگاه ها در ســال جاری آغاز شده است، اظهار داشــت: در ارزیابی ســال جــاری امتیاز تمام برنامه‌ها و شــاخص ها تعریف شده و هیچ کســی نمی تواند امتیاز دستگاه ها را افزایش یا کاهش دهد. رئیس ســازمان برنامه و بودجه استان همدان با بیان اینکه عملکرد فرآیند دستگاه ها از یکم اسفندماه ســال جاری آغاز شده و تا اردیبهشت ماه ســال آینده ادامه خواهد داشت، گفت: از ۳۱ اردیبهشــت ماه ســال آینده عملکرد دســتگاه های اجرایی به سازمان مدیریت و برنامه ریزی اســتان منتقل و ۱۵ تیرماه این عملکرد باید به طور کامل ارائه شــود تا بتوان در هفته دولت، جشــنواره شهید رجایی را برگزار کرد.

سازه فلزی پس از یک دهه به سطوح آمد

تعظیم جرثقیل بر سرساختمان سینا

ســاعت از ۱۲ ظهــر گذشــته بود که تصویری در فضای مجازی خبر از سقوط جرثقیل در میدان آرامگاه شهر همدان را به شهروندان و رسانه ای ها داد. این جرثقیل که مربوط به ساخت و سازهای چند ساله و نیمــه تمــام مجتمع تجاری بازار ســینا در ایــن منطقه بود گرچه خســارت جانی نداشــت اما می توانســت به یک حادثه با خسارات متعدد تبدیل شود .

در این زمینه معاون فنی عمرانی شهرداری همدان به رســغانه ها عنوان کرده اســت : جرثقیل ســقوط نکرده است بلکه در حال پیاده‌سازی این جرثقیل یکی از جرثقیل‌ها با مشکل مواجه شد. موسی رسولی با بیان اینکه پیاده‌سازی این جرثقیل ثابت به عهده یک دستگاه جرثقیل بخش خصوصی بوده اســت، گفت: اتفاق خاصی پیش نیامده و خسارتی جانی نیز نداشته است.

وی با تأکید بر اینکــه این جرثقیل برجی ثابت بوده و مشکلی نیز نداشته است، بیان کرد: مشــکل پیش آمده مربوط به جرثقیل پیاده‌کننده اســت کــه اکنون بــا حضور نیروهای امدادی آتش‌نشانی و هلال احمر در حال پیاده‌ســازی بدون ایجاد مشــکل جرثقیل هستند.

روابط عمومی ســازمان عمران شهرداری نیز در اطلاعیــه‌ای در خصوص این اتفاق اعــلام کرد: بــه اطلاع می رســاند حادثه دمونتاژ تاور پروژه ســینا بــه دلیل نقص فنــی در دکل جرثقیل ســیار دمونتاژ کار بوده که در حین پاییــن آوردن فلش تاور دچار نقص فنی شــده و قســمتی از فلش تاور بــرروی پشــت بام تجــاری پروژه ســینا فرود آمد که خوشــبختانه هیچگونه خسارت جانی نداشت؛ همچنین خسارت مالی نیز به ســاختمان پروژه و همجوار نیز وارد نشــده است و تنها دکل جرثقیل سیار و بوم تاور دچار خسارت شد؛ ضمنا تمام مسئولیت‌های مربوطه به عهده خریدار تاور بوده و سازمان عمران و شهرداری همدان نیز هیچگونه مسئولیتی در این مورد نداشته است.

بنا بر برخی گفته‌ها این دستگاه برای انجام عملیات عمرانی پروژه سینا نصب شده که به دلیل برخی جابجایی‌ها دچار حادثه شده اما به خیر گذشت.

با رخداد این حادثــه بلافاصله نیروی‌های آتش‌نشــانی و امــدادی در محل حاضر و عملیــات مهار ایمن‌ســازی محل را انجام دادند.

مدیرعامل ســازمان آتش نشانی همدان در این باره گفت: حادثه سقوط جرثقیل ظهر دیروز به مرکز ۱۲۵ اعلام شد که بلافاصله نیروهــای عملیاتی امــداد و نجات از دو ایستگاه مرکزی و ایستگاه ۸ به محل اعزام شــدند. محمدرضا بیاناتی افزود: با حضور آتش‌نشــانان مشخص شد جرثقیل تاور در حین جابجایی شکســته و بر روی قسمتی از ساختمان‌های اطراف سقوط کرده است.

به گفتــه بیاناتی، برای ایمن‌ســازی محل حادثــه هماهنگی‌های لازم بــا اورژانس، شرکت برق و سایر دستگاه خدمات‌رسان انجــام و این نیروها نیــز در محل حاضر شدند.

وی خاطرنشــان کرد: عملیات مهار و باز کردن جرثقیل بدون مشــکل خاصی انجام و این عملیات از ســاعت ۱۲ و ۲۲ دقیقه تــا ۱۴ و ۲۷ دقیقه بعداظهر طول کشــید.

همچنین خسارت مالی به ساختمان پروژه و همجوار نیز وارد نشده است و تنها دکل جرثقیل ســیار و بوم تاور دچار خسارت شده است.

بارش باران شدت می گیرد

مســئول مرکز پیش‌بینی هوای اســتان همدان با اشــاره به تداوم فعالیت ســامانه بارشی گفت: بارش باران از امروز(دوشنبه) شــدت می‌گیرد و احتمال وقوع ســیل و طغیان رودخانه‌ها دور از انتظار نیست.

نادر پیرتاج همدانی در گفت‌وگو با تسنیم اظهار داشت: با توجه به آخرین نقشه‌های پیش‌یابی و خروجی مدل‌های هواشناسی از ظهر امــروز تا صبح سه‌شــنبه به ویژه اواخر روز و شب شاهد تداوم بارش‌ها به صورت بارش شــدید، رگبار باران، رعد و برق، تگرگ و وزش شدید باد خواهیم بود.

وی افــزود: احتمال خســارت ناشــی از رعــد و برق وجود دارد و همچنین طغیان رودخانه‌ها و وقوع ســیل و سیلابی شدن مسیل‌ها در برخی نقاط مستعد استان دور از انتظار نخواهد بود.

مسئول مرکز پیش‌بینی هوای استان همدان تصریح کرد: تــا اواخر هفته جاری بارش باران به صورت پراکنده در اســتان همدان فعال اســت اما از شدت آن به مرور کاسته می‌شــود. مدیرکل مدیریت بحران استان همدان هم نسبت به وقوع بارندگی همراه با رعد و برق در برخی مناطق این اســتان تا روز چهارشنبه هفته جاری هشدار داد.

علیمــردان طالبی در گفت و گــو با ایرنا افزود: تا چهارشــنبه به تنــاوب در برخی از ســاعات بارش باران در نقاط مستعد و ارتفاعات، ریزش برف همراه با وزش باد در مناطــق جنوبی و احتمال رعد و برق و تگرگ وجود دارد.

طالبی تاکید کرد: با توجه به پیش بینی های صــورت گرفته و بارش برف در گردنه ها احتمال اختلال و لغزندگی، کولاک و برف و مه آلودگی در جاده های برون شــهری زیاد است.

وی افزود: در برخی از نقاط جنوبی استان همدان علاوه بر بارش بــاران بتناوب در طول ایــن هفته گاهی احتمــال تگرگ و رعد و برق و افزایش ســرعت وزش باد رخ می دهد.

وی گفت: با توجه به شــدت یافتن بارش باران احتمال آبگرفتگــی معابر عمومی و طغیان رودخانه ها دور از انتظار نیست.

یادداشت روز

به شایستگان باید کمک کرد

» سعید زارع صفا

اســتاندار همدان در آخرین شــورای برنامه ریزی و توسعه از شایستگان اســتان دعوت کرده که در انتخابات پنجمین دوره شوراهای اسلامی شهر و روستا خود را در معرض انتخاب مردم قرار دهند و کاندیدا شوند.

این دعوت را باید حســب احســاس ضرورتی دانست که عالی ترین مقام دولتی اســتان باتوجه به دایره تسلط اطلاعاتی و درک موقعیتی که از وضعیت شهرهای استان دارد به زبان آورده است. شوراهای شهر و روستا بخصوص در شهرها در چند دوره اخیر در استان در معرض آسیب های کلان شوراها در کشور و آسیب هایی که بیشتر در استان همدان دیده شده قرار گرفته اند. نهادتازه تاسیس شوراها طی چهار دوره فعالیت خود با آفت های کلانی همچون سیاســت زدگی، نفوذپذیری و نداشــتن استقلال رای، جناح گرایی و منعفت طلبی گرفتار شــد و در استان همدان نیز درگیر اختلافات توان فرســا و فرصت سوزی همچون لجاجت با شــهرداران، اختلاف درون شــورایی و کشمکش های حاشیه ای شدند.

این آســیب ها کارکرد شــوراها را به عنوان پارلمان های محلی زیر ســوال برده و نگرانی ها را نسبت به نوع انتخاب ها، رابطه شــوراها با شــهرداران و دیگر نهادهای مدیریتی در شــهرها و استانها برانیگخت.

از جمله این نگرانی ها رها و گسترده بودن تبلیغات در انتخابات شوراهای شهر است که نوع رفتارهای برخی کاندیداها و شدت تبلیغات عوام فریبانه نشان دهنده ضعف نظارتی در این انتخابات بوده است.

فارغ از رفتارهای منفی رسم شــده در انتخابات شوراها، جنس بررســی صلاحیت ها در برخی دوره ها نیز به مانعی دیگر برای راهیابی شایستگان به شوراها بوده است. از این رو برخی ضعف های رفتاری جاخوش کرده در تشکیلات شوراها را باید از نوع افرادی دانست که به این نهاد ورود پیدا کرده اند.

این روند در دلســردی و رویگردانی چهره های شایسته کاردان و متخصــص برای حضور در انتخابات شــوراها بی تاثیر نبوده و حتی تغییر ذائقه گروههای ضعیف اجتماعی از ســوی برخی معامله گران انتخاباتی رمقی برای برخی دیگر از شایستگان مانده در میدان رقابت هم باقی نگذاشته است.

نشان به آن نشــان که امروز در مظان عمومی برای ورود به نهاد شــوراها بیشــتر از کاردانی و شایســتگی رقم حساب بانکی و شــلوغی تبلیغاتی ملاک موفقیت شــمرده می شود و این یعنی آســیب به نوع انتخاب مردم و سوء اســتفاده مستمر از نیازهای طبقات محروم که رندانه در دایــره هدف برخی کاندیداها قرار گرفته اند.

اگر امروز به حق و حسب ضرورت تاکید بر مشارکت و حضور شایستگان اســتان در انتخابات شوراها می شود ابتدا باید فکری برای اصلاح آفتهای مبتلا به انتخابات شوراها کرد که محل مانور برخی عوام فریبان شده است.

ارتقای دانش و درک مردمان محروم و حاشیه نشین از مفاهیمی همچون شهروند، مسئولیت اجتماعی، مدیریت مشارکتی شهری و ارتقای اعتماد عمومی نســبت به سلامت و شفافیت نهادهای سیســتمیک در شهرها و مدیریت شــهری از جمله اصلی ترین راهبردها برای شــناخت و گزینش هرچه بیشــتر شایستگان در انتخابات شوراهاست.

بعلاوه اینکه مفهوم شایســتگی دارای خصوصیات نســبی بوده که همراه بــه دعوت مصداق هــای آن در انتخابات باید ملاک های آن نیز برای عموم بازگو شــود. مع الاســف هر چه که در دو انتخابات ریاســت جمهوری و نمایندگی مجلس روی تبیین مصداقی کاندیداهای شایســته کار شــده در شــوراها با عقب ماندگی محتوایی و ضعف کارشناسی روبرو هستیم.

این مهم ضرورت حضور صاحبان مسئولیت و ناظران و دلسوزان اجتماعی در اســتان را می طلبد که با استفاده از دایره نفوذ خود در حــوزه های مختلف دینی فرهنگــی اجتماعی و اقتصادی به رهیافتی نزدیک از مصداق های نفرات شایســته برای شوراهای شــهر دست یابند تا آفت های دوره های گذشته از شورای شهر آینده پاک شود.

انتخابات هیات رئیسه اصلاح طلبان همدان برگزار شد

هیات رئیسه شورای عالی سیاستگذاری اصلاح طالبان استان همدان برای انتخابات ۹۶ انتخاب شدند.

به گزارش ایرنا انتخابات هیات رئیسه شورای عالی سیاستگذاری اصلاح طلبان اســتان همدان روز جمعه گذشــته در محل خانه کارگر شــهر همدان برگزار شد.در این آئین نمایندگان ۱۶ حزب اصلاح طلب حضور داشتند.

پس از برگزاری انتخابات بین ۱۶ حزب و افراد حقیقی و متنفذان اجتماعی و سیاسی این استان ، چنگیز اصلانی با کسب بیشترین آرا به عنوان رئیس شــورای عالی سیاســتگذاری اصلاح طالبان همدان انتخاب شد.

همچنین بهروز کارخانه ای به عنوان نایب رئیس و زهره رحیمی به عنوان دبیر شــورای عالی سیاستگذاری اصلاح طلبان همدان انتخاب شدند.

تاکنون حزب اعتدال و توســعه تصمیمی برای پیوستن به شــورای عالی سیاســتگذاری اصلاح طلبان همدان اتخاذ نکرده است.

shenide@hamedanpayam.com

شنیده‌ها

۱- عید دیدنی های سیاسی در اســتان برگزار می شود. گویا تشکل های سیاسی اســتان در حال برنامه ریزی برای انتخاب روز و محلی برای مراسم عید دیدنی اعضای خود با هم هستند. گفتنی است دعوت از فعالان سیاسی به عنوان میهمان در این مراسم انجام می شود.

۲- چند تن از اســتان بــه همایش ملی صبر دعوت شــده اند. گویا همایش ملی صبر(صلح، بخشایش و رضایت) با هدف ترویج روحیه گذشــت و مصالحه در جامعه، سه شــنبه این هفته در سالن اجلاس سران برگزار می شود. گفتنی است هدف از برپایی این همایش از یک سو کاسته شدن منازعات و از سوی دیگر خاتمه موارد منجر به طرح دعوی با گذشت و عطوفت است.

۳- دفتر نمایندگی آستان قدس رضوی در برخی شهرستانهای استان راه اندازی می شــود. گویا هدف از راه اندازی این دفتر د ر شهرستان ها کمک به نیازمندان و محرومان است. گفتنی است این دفتر به تازگی در همدان راه اندازی شده است.

۴- برخی از داوطلبان ریاست جمهوری جبهه مردمی خواستار متعهد ماندن این جبهه به آرای مردمی شــده اند. گویا این افراد رای بیشتری نســبت به دیگر داوطلبان داشته اند. گفتنی اســت نامزد نهایی مورد حمایت این جبهه قرار است در نشست عمومی دوم معرفی شود.

۵- کارخانه ایران خودرو در اســتان همجــوار بزودی راه اندازی می شــود. گویا برغم وعده ســالهای قبل یکی از نمایندگان استان، این کارخانه خودروســازی در صحنه کرمانشاه افتتاح خواهد شد. گفتنی است نمایندگان کرمانشاه از وزیر صنعت و معدن تعهد گرفته اند که این کارخانه بهترین کارخانه استانی ایران خودرو شود.

خبــرویژه

استقبال از پویش نه به چهارشنبه خطرناک

چهارشــنبه سوری، سنتی دیرینه که ماهیت و اصالت آن دستخوش ناهنجاری ها شــده و ناخواســته در آتش بدعت ها و رفتارهای ناروا می سوزد.

ماهیت این جشن به عنوان میراث فرهنگی ناملموس، تقویت همبستگی ملی و ایجاد شــور، نشاط و افزایش امید در جامعه است اما در سالهای اخیــر این اهداف مورد تهاجم قرار گرفته و این ســنت به دغدغه ای بزرگ و نگران کننده برای جامعه تبدیل شده است.

سنت چهارشنبه سوری نیز همانند دیگر سنت های ایرانی نقشی موثر در صیانت از سرمایه های فرهنگی و تقویت همبستگی ملی و منطقه ای دارد و باید تلاش شود تا مورد تنش و تهدید قرار نگیرد.

فرهنگ ســازی و ارائــه آموزش های صحیح از ســوی خانواده ها و دســتگاه های متولی حوزه فرهنگ و آموزش در زمینه برگزاری آیین های ســنتی چهارشنبه آخر سال یکی از راه های کاهش خسارت های برگزاری آیین های نادرست است.در این زمینه پویش نه به چهارشنبه خطرناک در فضای مجازی فعال شــده که استقبال خوبی از این پویش برای امن کردن چهارشنبه آخر سال، انجام شده است.

جوابیه

جوابیه انجمن مصرف‌کنندگان به یک خبر

در پی انتشــار مطلبی با عنوان «فعالیت ۳۰ واحد قالیشــویی در همــدان» در روزنامه همدان‌پیام انجمــن حمایت از حقوق مصرف‌کنندگان شهرستان همدان نسبت به مطالب خبر درج شده واکنش نشان داده است.

در جوابیه‌ای که این انجمن به دفتر روزنامه ارســال داشته آمده: احتراماً نظر به اینکه در همدان سازمانی با عنوان سازمان حمایت از حقــوق مصرف‌کنندگان وجود ندارد و این ســازمان تنها در ســطح وزارتخانه و در تهران مستقر اســت. بنابراین، هیچگونه وظیفه‌ای مبنی بر اعلام نرخ برای قالیشویی‌های همدان بر عهده آن نیست. تنها نهاد مستقر در همدان که تا حدودی تشابه در نام با ســازمان مذکوردارد انجمن حمایت از حقوق مصرف‌کنندگان همدان اســت که نرخ‌گــذاری کالاها و خدمــات صنفی دارای اولویت دوم را مســتقیماً با همکاری اتحادیه‌های ذی‌ربط انجام می‌دهد و کالاها و خدمات صنفی اولویت اول در قالب کمیته‌ای با عضویت ســازمان صنعت، معدن و تجــارت، انجمن حمایت از حقــوق مصرف‌کنندگان، اتاق اصنــاف و اتحادیه مربوطه به تصویب و در کمیســیون نظارت بر اصناف به تأیید نهایی جهت ابلاغ به اتحادیه‌ها می‌رسد.

بر همین مبنا، نرخ خدمات قالیشــویی جز اولویت اول محسوب می‌گردد و می‌بایســت در کمیتــه تخصصی قیمت‌گذاری مطرح گردد.

آخرین نرخ‌نامه اتحادیه قالیشویی در تاریخ ۹۳/۱۲/۱۱ به تصویب کمیسیون نظارت بر اصناف رســیده و در مورخه ۹۳/۱۲/۱۸ از ســوی آن کمیسیون به اتاق اصناف ابلاغ شده است و حداقل به مدت یکسال تا پایان سال ۹۴ معتبر بوده است.

همچنین به دلیل عدم ارائه مســتندات معتبر از ســوی اتحادیه مربوطه و غیرمنطقــی بودن افزای قیمــت خدمات این صنف، نرخ‌نامه جدید به تصویب کمیســیون نظارت نرسیده و همچنان نرخ‌نامه قبلی دارای اعتبار اســت و اتحادیه قالیشویی موظف به اجرای آن می‌باشد.

* آرش طاوسی- رئیس انجمن

پیام تاریخ، تمدن و فرهنگ مادستان
The Message Of Madestan's History & Civilization & Culture
روزنامه همدان پیام
۳
دوشنبه ● ۲۳ اسفندماه ۱۳۹۵ ● شماره ۲۸۷۴
مادستان
madestan@hamedanpayam.com

چهارشنبه‌سوری تویسرکان را خوب برگزار کنیم

باید با به کارگیری تمام توانمان، چهارشنبه‌سوری را به کام همشهریان تلخ نکنیم. فرمانده انتظامی شهرستان تویسرکان در نشست خبری گفت: اجرای طرح‌های پیشگیرانه برای برقراری نظم و امنیت در چهارشنبه پایانی سال انجام گرفته است. محمد معصومی افزود: عمده این طرح‌ها با محوریت جامعه‌محوری و پیشگیری از وقوع رخدادها در مساجد و مدارس انجام شده است و از زمان باقیمانده باید استفاده کرد تا ائمه‌جماعت و آموزش‌وپرورش هم در این زمینه با نیروی انتظامی همکاری داشته باشند.
وی با بیان اینکه امسال با کنترل‌های انجام شده، حدود ۸ هزار انواع مواد محترقه کشف و ضبط شد، اظهار کرد: سال گذشته در چهارشنبه‌سوری با مشکلی روبرو نشدیم، امید است امسال هم با مشکلی مواجه نشویم.
معصومی با تأکید بر اینکه ۱۷۲ کیلوگرم مواد مخدر کشف شد، گفت: در این زمینه ۱۵۹ خرده‌فروش و ۳۶ قاچاقچی هم دستگیر شدند.
وی بیان کرد: برای تعطیلات نوروزی طرح‌های ویژه‌ای از ۲۸ اسفندماه امسال تا ۱۵ فروردین‌ماه سال ۱۳۹۶ اجرایی می‌شود.
معصومی همچنین از کاهش ۹۲ درصدی سرقت احشام و کاهش ۷۳ درصدی سرقت وسایل داخل خودرو در شهرستان خبر داد و افزود: همچنین با کاهش ۵۰ درصدی تصادفات درون‌شهری و ۴۰ درصدی تصادفات برون‌شهری مواجه بوده‌ایم.
به گفته وی، در زمینه مواد مخدر هم با افزایش ۳۵ درصدی کشفیات مواجه بودیم، همچنین برای مبارزه با سوداگران مرگ و قاچاقچیان مواد مخدر ۱۷۲ کیلوگرم انواع مواد مخدر کشف شد و در این رابطه ۱۵۹ خرده‌فروش و ۳۶ قاچاقچی دستگیر شدند. معصومی عنوان کرد: امسال در تویسرکان با افزایش ۳۰ درصدی کشفیات روبرو بودیم، به طوریکه ۷۷ قلم کالای قاچاق به ارزش ۶۵ میلیارد ریال کشف و ضبط شد.

در تودیع و معارفه بخشدار خزل اعلام شد

دعوت از افراد توانمند برای داوطلب در شورا

» معصومه کمالوند

روز گذشته مراسم تودیع و معارفه بخشدار خزل برگزار شد تا با این آیین، فرهاد جهانیان پس از کمتر از ۱/۵ سال خدمت در سکان بخشداری خزل، تودیع و به جای وی، روحا... سلگی -که پیش از این مسئول حقوقی شهرداری نهاوند بوده است- به عنوان چهارمین بخشدار جدید خزل معارفه شد.
البته پیش از این آیین، فرهاد جهانیان صبح یکشنبه به عنوان بخشدار جوکار معرفی شد.
از مجموع بخشداران شهرستان، ۲ بخشدار از دولت گذشته در حال فعالیت بودند که ۲ هفته پیش یحیی رضایی، بخشدار سابق گیان در مراسم پرحاشیه‌ای تودیع شد و در حالی که برخی انتظار تغییر در گزینه دیگری را داشتند، یکی از بخشداران دولت تدبیر در خزل تودیع و به جوکار معارفه شد.
مدیرکل دفتر سیاسی و انتخابات استانداری همدان هم در این آیین از خدمات ارزشمندی گفت که دولت تدبیر در بخش خزل با توجه به گزارش بخشدار، ارائه داده است و با توجه به همه مشکلات اقتصادی و دست خالی دولت، خدمات خوبی در بهسازی و گازرسانی و شاخص‌های مختلف به روستاییان ارائه شده و این یعنی دولت پای قول‌های خود برای خدمت به مردم ایستاده است.
ابوالقاسم الماسی، دولت را با توجه به شرایط موجود سربلند دانست که توانسته اقدامات قابل توجهی را اجرایی کند.
وی از اقدامات مهم دولت هم، مختصری را در حوزه بهداشت و صادرات و نفت عنوان کرد.

خوش‌فکر و توانمندها ورود کنند

الماسی در بحث انتخابات‌های پیش رو هم گفت: سال آینده ۲ انتخابات مهم را داریم؛ نخست شوراها که توسعه منطقه را به آنها می‌سپاریم و مشارکت حداکثری مهم بوده که فرصت کار در روستاهاست تا افرادی خوش فکر و توانمند با نگاه علمی ورود کنند.
انتخابات ریاست جمهوری هم مشارکت حداکثری مردم اصل این انتخاب است که با هر سلیقه و تفکری، مهم است.

بخشدار سابق در حد فرماندار بود

فرماندار نهاوند هم با بیان اینکه در ۲۵سال خدمت خود نیرویی به پر انرژی جهانیان ندیده‌ام و وی را در حد بالاتری میدیده ام، با کنایه به آیین تودیع معارفه بخشداری در گیان، گفت: بخشدار سابق خزل را در حد و توان فرماندار و معاون فرماندار می‌دانم.
کریم حمیدوند عملکرد بخشدار سابق خزل را به انقلابی در این منطقه تعبیر کرد که در این بخش محروم، توسط وی رخ داد.

بخشدار جدید مقبول مردم بخش است

وی درباره بخشدار جدید هم با بیان اینکه وی از گزینه‌های بومی و خانواده‌های شهداست، بیان کرد: مردم، وی را به عنوان نماینده عالی دولت در بخش پذیرفته‌اند و خلأ وجود بخشدار سابق را می‌توانند با پذیرش این مسئولیت، پر کنند.

کاندیداها گواهی سوپیشینه را تهیه کنند

حمیدوند در بحث انتخابات پیش رو هم اظهار کرد: ارائه گواهی عدم سو پیشینه از مدارک مهم برای حضور در انتخابات است که ضرورت دارد دهیاران اطلاع‌رسانی کنند و برای اخذ گواهی برای روز ثبت‌نام اقدام کنند.وی از مردم برای مشارکت در انتخابات دعوت کرد و گفت: هیچکس اجازه دخالت در انتخابات را ندارد و همه وظیفه تشویق به حضور و افزایش مشارکت را داریم تا پایبندی مردم به نظام به دروغ‌پردازان و بی‌مهری‌هایی که در صحنه داخلی می‌شود، پاسخ کوبنده‌ای داده شود.

مردم را از فعالیت سیاسی نترسانیم

فرماندار نهاوند همچنین عنوان کرد: معیار و ملاک همه ما قانون اساسی است و شورای نگهبان هم بر اساس آن باید عمل کند، این قانون حتی نیروهای مسلح را از دخالت بازداشته است و نباید مردم را از فعالیت‌های سیاسی باز بداریم، بترسانیم و نمی‌شود.
هیچ دستگاهی هم حق استفاده از امکانات دولت را در انتخابات ندارد و اگر دیده شود، برخورد جدی می‌کنیم.

تخریب دولت با چاشنی اشکنه!

حمیدوند از برخی افکاری گلایه کرد که یک مشکل را در موقعیت‌های مشابه و دولت‌ها، تعبیرهای متفاوت و دور از عدالت را دارند و هدفی هم جز تخریب دولت را ندارند، همان حکایت سفارش مردم به خوردن یک وعده غذا و سفارش اشکنه!

۲۰ ماه فعالیت

بخشدار سابق خزل در این آیین به ارائه گزارش اجمالی از ۲۰ ماه فعالیت در بخش خزل پرداخت.
فرهاد جهانیان با ابراز خرسندی از همزمانی خدمتش در دولت تدبیر در روستاها گفت و اینکه با وجود شرایط اقتصادی که در کشور حاکم بود، اما خدمات شاخص به روستاها توسط دولت در بخش توسعه بیشتری داشت.

راه‌آهن نهاوند- خزل بزودی به بهره‌برداری می‌رسد

وی با بیان اینکه راه‌آهن به عنوان یکی از پروژه‌های مهم استان در این بخش است، از بهره‌برداری آن در آینده نزدیک خبر داد.
جهانیان از رفع مشکلات آبرسانی در روستاهای بخش با ایجاد مجتمع‌های آب، همچنین جشن پایان گازرسانی به روستاهای بخش، به‌رغم موانع و معارضان، خانه‌های بهداشت و درمانگاه‌های در حال ساخت و علاوه بر آن در حال ساخت بودن مرکز جامع سلامت در شهر فیروزان توسط بنیاد علوی، راه‌اندازی و افتتاح سالن‌های ورزشی در روستاها، بهسازی ۱۳ روستا و در حال ساخت بودن ۴ میلیارد تومان واحد آموزشی و مدرسه در بخش، برق‌رسانی و تأمین روشنایی سراب فارسبان و تقویت مسیر گردشگری و... از جمله عملکردهای اجرایی در بخش خبر داد.

سیاه‌دره جان گرفت

از جمله خدماتی که در خزل انجام شد، جان گرفتن روستاهایی بود که در محرومیت رخت خاموشی بسته بودند، از جمله این روستاها سیاه‌دره خزل بود که به نوعی اغلب دستگاه‌ها و مسئولان بسیج شدند.
همچنین به گفته خشدار سابق، استقلال بخشداری را حفظ کرده و اجازه دخالت به کسی ندادم.جهانیان در پایان صحبت‌های خود از همراهان و منتقدان قدردانی کرد و از تخریب‌هایی گفت که هرگز توجهی به آنها و اهدافشان نداشته است.

تعهد و مسئولیت‌پذیری

امام جمعه فیروزان، حجت‌الاسلام موسی محبی هم در این مراسم از وفادار نبودن پست‌ها بویژه پست‌های سیاسی گفت که اغلب به یک سال، ۲ سال و کمتر از آن کاهش یافته و بر مسئولیت‌پذیری و تعهد مسئولان نسبت به مردم سخن گفت.
روحا... سلگی، بخشدار خزل هم در پایان پس از گرفتن حکم مسئولیت خود، از زیرساخت‌های توسعه منطقه گفت که همان راه‌ها و اتصال به حوزه ریلی کشور فراهم شده است. وی اظهار کرد: خزل با وجود اینکه قدمت بالایی دارد، اما هنوز به جایگاهی که باید دست نیافته و نشانه آن هم مهاجرت‌هایی است که از روستاها به شهرها و حاشینه‌نشینی را برای کسب معاش انتخاب کرده‌اند.

فرماندار اعلام کرد:

آمادگی حمایت از ایده فرهنگی رزنی‌ها

آمادگی حمایت از ایده‌های فرهنگی را در شهرستان رزن داریم.
فرماندار رزن در شورای فرهنگ عمومی شهرستان گفت: گزارش‌ها را کنار بگذارید، به صورت عملی اقدام کنید، اثرات آن را در جامعه بررسی کنید و در صورتی که تاثیر داشت آن را بازگو کنید.
فتحعلی حسینی اظهار کرد: گاهی آمار و ارقام در کشور تصنعی است، بنابراین باید آمارها و ارقام را به واقعیت نزدیک کنیمف همچنین آمار و ارقام در سفره‌ها و خانواده‌ها نمود داشته باشد.
وی، توجه به قرآن را امری ضروری دانست و اظهار کرد: بخش عمده‌ای از آسیب‌های اجتماعی و خانوادگی با گسترش قرآن رفع می‌شود. همچنین ظرفیت‌های شهرستان در همه حوزه‌ها باید اطلاع‌رسانی شود.
فرماندار رزن با اشاره به اینکه در شهرستان رزن ۶۵ کانون فرهنگی هنری فعال مساجد وجود دارد یادآور شد: امسال مبلغ ۳۰۰ میلیون ریال به کانون‌های شهرستان کمک مالی صورت گرفته است.
حسینی همچنین در ادامه گفت: قبل از برگزاری نمایشگاه‌ها باید فرهنگ کتابخوانی در خانواده‌ها نهادینه شود که برای نهادینه کردن فرهنگ کتابخوانی باید از کودکان آغاز کرد.
فرماندار رزن همچنین با بیان اینکه در هفته احسان و نیکوکاری باید تمامی دستگاه‌ها همکاری لازم را داشته باشند، گسترش و ترویج فعالیت‌های قرآنی را از جمله اهداف این جلسه برشمرد.
حسینی عنوان کرد: از ابتدای امسال ۷ جلسه شورای فرهنگ عمومی با ۱۴ دستور کار در شهرستان رزن تشکیل شده که در این جلسات ۴۰ مصوبه اجرایی شده است،
به گفته وی، با توجه به اینکه روز راهیان نور را در پیش رو داریم، جوانان باید از این فرصت استفاده کرده و به مناطق جنگی بروند و از نزدیک موضوع را درک کنند، البته دستگاه‌هایی که رویکرد فرهنگی و وضعیت مالی خوبی دارند برای اجرای این امر مهم باید کمک کنند.
امام جمعه رزن هم با اشاره به اهمیت ترویج فرهنگ قرآن‌خوانی در جامعه گفت: ترویج این فرهنگ در جامعه در کنار عمل به فرامین آن موجب حل بسیاری از معضلات فرهنگی جامعه خواهد شد.
حجت‌الاسلام سید عبدالعظیم مولازاده، گسترش دروغ، خیانت و بداخلاقی‌ها را ناشی از آشنا نبودن با قرآن کریم دانست و افزود: باید قرآن در متن و بطن زندگی مردم قرار گیرد.
وی در ادامه مهمترین راه گسترش فرهنگ قرآن‌خوانی در جامعه را استفاده از ظرفیت مدارس عنوان کرد و گفت: برگزاری محفل انسی با قرآن در مدارس و ایجاد انگیزه در بین دانش‌آموزان می‌تواند در گسترش این فرهنگ بسیار موثر باشد.
رئیس اداره فرهنگ و ارشاد اسلامی شهرستان رزن هم از برگزاری آزمون شفاهی جامع قرآنی با حضور بیش از ۵۲ نفر خبر داد و گفت: امسال همچنین پانزدهمین آزمون سراسری جامع قرآنی با حضور ۲۱۴ نفر و مسابقه حفظ کل قرآن و ۱۰ جزء برگزار شده است.
علی سیف‌یار برگزاری آموزش قرآن و طرح تلاوت نور، برگزاری مراسم انسی با قرآن در ماه مبارک رمضان، برگزاری نمایشگاه‌های کتاب علوم قرآنی از دیگر فعالیت اداره فرهنگ ارشاد اسلامی شهرستان رزن در ترویج فرهنگ قرآنی است.

کوتاه از شهرستان

آموزش فنی‌وحرفه‌ای برای هزار فامنینی

آموزش‌های فنی‌وحرفه‌ای برای ۵۵۰ نفر و برگزاری آزمون برای ۴۶۰ نفر در روستاها و شهر فامنین انجام شده است.
مدیرکل آموزش فنی‌وحرفه‌ای استان همدان به همراه فرماندار شهرستان فامنین ضمن بازدید از پروژه در حال احداث مرکز فنی‌وحرفه ای شهرستان، از قسمت‌های مختلف این مرکز بازدید کرد.
علیرضا مهرابی، مساعدت همه جانبه خود را با مرکز فنی‌وحرفه‌ای شهرستان اعلام کرد.
سید مجید شماعی، فرماندار فامنین هم در ادامه با تأکید بر ضرورت آموزش‌های فنی‌وحرفه‌ای، با توجه به نیاز شهرستان بر مبنای کمبود آب و نیاز به مشاغل صنعتی و فنی، از مدیرکل فنی‌وحرفه‌ای خواست نسبت به گسترش این آموزش‌ها در شهرستان اقدام کنند.

گشایش نمایشگاه بهاره با حضور تولیدکنندگان استان‌ها در نهاوند

نمایشگاه بهاره با هدف تأمین کالاهای مورد نیاز مردم در آستانه سال نو با حضور تولیدکنندگان داخلی از ۱۰ استان در شهرستان نهاوند گشایش یافت.
به گزارش ایرنا، رئیس اداره صنعت ، معدن و تجارت شهرستان نهاوند در این باره گفت: این نمایشگاه در ۱۰۰ غرفه و با هدف عرضه انواع کیف، کفش، پوشاک، برنج و مرغ و میوه با قیمت تعادلی بازار برپا شد.
مجتبی رضایی افزود: در این نمایشگاه علاوه بر تولیدکنندگان داخلی استان همدان، تولیدکنندگانی از ۱۰ استان دیگر هم در آن حضور دارند.

هلال‌احمر تویسرکان آماده خدمات‌رسانی به مسافران است

جمعیت هلال‌احمر شهرستان تویسرکان آمادگی خدمات‌رسانی مطلوب به مسافران نوروزی را دارد.
رئیس جمعیت هلال احمر تویسرکان در گفت‌وگو با تسنیم گفت: پایگاه طرح ایمنی و سلامت مسافران نوروزی پست سردار شهید حاج محسن عینعلی در ورودی شهر ساماندهی می‌شود.
رحمتا... الوندی اظهار کرد: پایگاه طرح ایمنی و سلامت مسافران نوروزی پست سردار شهید حاج محسن عینعلی در میدان جانبازان، جنب نمازخانه جوادالائمه(س) برپا می‌شود.
وی افزود: در پایگاه امداد و نجات بین جاده‌ای خیرآباد روزانه ۴ نجاتگر زبده و متخصص جاده، خودروی آمبولانس، خودروی نجات و ست کامل هیدرولیک مستقر است.
الوندی با اشاره به پایگاه سیار جاده در سه‌راهی فرسفج گفت: روزانه ۳ نجاتگر زبده و متخصص جاده و آمبولانس در این پایگاه سیار مستقر می‌شوند.

۵۵۰ حلقه چاه غیرمجاز در نهاوند شناسایی شد

در شهرستان نهاوند ۵۵۰ حلقه چاه آب غیرمجاز شناسایی شده است که این تعداد چاه، ۲۸ میلیون متر مکعب از سفره‌های زیرزمینی آب برداشت می‌کنند.
رئیس امور آب منطقه‌ای نهاوند در گفت‌وگو با تسنیم گفت: در شهرستان نهاوند ۵۵۰ حلقه چاه غیرمجاز با حجم تخلیه ۲۸ میلیون متر مکعب وجود دارد که از این تعداد ۲۶۰ حلقه چاه عمیق با حجم تخلیه ۲۰ میلیون متر مکعب است و تعداد ۲۹۰ حلقه چاه نیمه عمیق هم با حجم تخلیه ۸ میلیون مترمکعب است.
آرش کولیوند اظهار کرد: از تعداد ۲۶۰ حلقه چاه عمیق غیرمجاز تاکنون ۲۵۰ حلقه چاه مسدود شده است و ۱۰ حلقه چاه باقی‌مانده نیز پلمپ شده و امسال اجازه برداشت نداشتند و تا قبل از آغاز فصل کشت این تعداد چاه نیز مسدود می‌شوند.
وی افزود: همچنین در ۲ سال گذشته هم ۸۵ حلقه چاه عمیق غیرمجاز در شهرستان نهاوند را مسدود کرده‌ایم و در حال حاضر همه چاه‌های غیرمجاز عمیق شهرستان کلا مسدود شده است که اضافه برداشت چاه‌های مجاز هم کنترل و در صورت اضافه برداشت جریمه می‌شوند.
رئیس امور آب منطقه‌ای شهرستان نهاوند همچنین بیان کرد: سطح آب‌های زیرزمینی شهرستان نهاوند سال گذشته حدود ۱۴ متر بود و در سال زراعی ۹۴-۹۵ بر عکس روال سال‌های گذشته سطح آب‌های زیرزمینی شهرستان ۳ متر و ۲۷ سانتیمتر افزایش پیدا کرد و ۸۳ میلیون مترمکعب آب از مخزن سفره‌های زیرزمینی شهرستان صرفه جویی شده است. کولیوند اظهار کرد: در کل ۲۷۰ میلیون متر مکعب آب مازاد بر آبی که به سفره‌های زیرزمینی شهرستان نفوذ کرده، برداشت شده است و در مجموع افت سطح آب‌های زیرزمینی شهرستان نهاوند ۱۰/۸ متر است.
وی بیان کرد: تا سال ۷۵ برداشت آب از سفره‌های زیرزمینی در شهرستان متناسب با میزان نفوذ آب در سفره‌های زیرزمینی بود که از سال ۷۵ به بعد این توازن بر هم خورد و هرساله شاهد افت ۷۵ سانتیمتری سطح آب‌های زیرزمینی در نهاوند هستیم.
کولیوند به نصب کنتورهای هوشمند بر روی چاه‌های مجاز نهاوند اشاره کرد و افزود: از سال ۹۰ نصب کنتور هوشمند بر روی چاه‌های مجاز آب شهرستان را در دستور کار قرار داده‌ایم و تاکنون ۲۸۰ کنتور هوشمند بر روی چاه‌های شهرستان نهاوند نصب شده است و چاه‌هایی که دارای کنتور هوشمند هستند، طبق سهمیه آب شارژ شده‌اند و در صورت اتمام شارژ با اعمال جریمه مجددا شارژ می‌شوند.

الووو پیام

ایمیل ——— mardomi@hamedanpayam.com
پیامک ——— ۱۰۰۰۶۰۶۶
تلفن و پیام‌گیر ——— ۳۸۲۷۹۰۴۰ - ۰۸۱

شهرداری‌های استان همدان بویژه شهرهایی که با حضور مسافران نوروزی همراه هستند، امیدواریم در سالجاری ایده‌های نو و خلاقانه‌ای برای جذب گردشگر داشته باشند، هرچند در این موارد مردم و حتی برنامه‌ریزان سفرهای نوروزی هم باید آن را جدی بگیرند و تنها به نصب علایم و نمادهای مختلف در شهر اکتفا نکنند.
زیبایی نمای شهری خوب است، اما هر چیزی با ظاهرسازی، راه به جایی نمی‌برد و بالاخره باطن داستان هم مشخص می‌شود.
امیدوارم حداقل پوسترها و بروشورهای خود را آبدیت کرده باشند و بتوانند حداقل برای چند روز مسافر را در شهر نگهدارند.
امیدوارم اقدام خلاقانه‌ای را از میراث فرهنگی محترم ببینیم که تحول را در شهرمان شاهد باشیم. البته همچنان کارتون به دست‌ها را در شهر می‌بینیم که مسافران را به سوییت‌های غیرمجاز خود هدایت می‌کنند و چادرهای برپا شده هم به طور قطع در آرامگاه باباطاهر و... شاید باشند.
مسأله ساماندهی شهر همتی بلند می‌خواهد تا گردشگری ما بیشتر دیده شود و با گردشگر توریست و... چرخ اقتصاد این استان بچرخد! البته تا نابود نشده است، باید حداقل استفاده‌ها را داشت...

تماس تلفنی

زیر پوست بازار شب عید تنها گرانفروشی قابل لمس است و سواستفاده برخی افراد سودجو؛ لطفاً مسئولان محترم کمی دغدغه‌مندتر عمل کنند.

رهایی

خبر

به مناسبت نوروز انجام شد

انجام عملیات لکه‌گیری آسفالت معابر در نهاوند

به مناسبت فرارسیدن ایام نوروز عملیات لکه‌گیری آسفالت معابر سطح شهر انجام می‌شود.
شهردار نهاوند در این باره گفت: با قرار گرفتن در آستانه فصل بهار و ایام نوروز و به منظور خدمات رسانی مطلوب به شهروندان و به حداقل رساندن نارسایی های شهری، عملیات لکه‌گیری آسفالت معابر سطح شهر در دستور کار قرار گرفته است.
به گزارش روابط عمومی شهرداری، امیررضا یوسفیان افزود: در این زمینه عملیات لکه‌گیری آسفالت خیابان‌های جوادیه، شهرک شهید حیدری، دهبورراه، مهدیه و گلزرد در حال انجام بوده، همچنین عملیات لکه‌گیری آسفالت مابقی معابر هم بر اساس اولویت در دستور کار قرار گرفته است.
وی با اشاره به اینکه چهره شهر با اقدامات گوناگون عمرانی تغییر می‌کند، عنوان کرد: لکه‌گیری، آسفالت و بهسازی معابر به لحاظ تأثیرگذاری بر چشم‌انداز و فضای ظاهری شهر مورد توجه و تأکید مجموعه مدیریت شهری است.
یوسفیان، ترمیم آسفالت خیابان‌های معابر شهری را از جمله مطالبات اصلی شهروندان دانست و بیان کرد: این اقدامات برای تسهیل در امر عبور و مرور وسایل نقلیه و عابرین پیاده و تأمین رفاه حال شهروندان صورت می‌گیرد.

کشف ۱۱۰ میلیارد ریال کالای قاچاق در بهار

پلیس مخالف آزادی و شادی و نشاط مردم نبوده و این موضوع به معنای برخورد نکردن با اخلاگران نظم و امنیت عمومی در چهارشنبه آخر سال نیست.
فرمانده انتظامی شهرستان بهار در جمع خبرنگاران گفت: طبق قانون هر فردی که در نظام و امنیت عمومی مردم اخلال ایجاد می‌کند حداقل به سه ماه حبس محکوم می‌شود.
بزرگعلی نوری افزود: بر این مبنا پلیس با قدرت و جدیت با هنجاری شکنان به ویژه در شب چهارشنبه آخر سال برخورد می کند.
به گزارش ایرنا، وی به خانواده ها توصیه کرد: به منظور پیشگیری از بروز هر گونه حادثه احتمالی اقدام به مدیریت فرزندان بویژه در چهارشنبه آخر سال کنند.
فرمانده انتظامی شهرستان بهار گفت: شهروندان از مواد محترقه دست‌ساز و خطرآفرین استفاده نکرده و با اقدام نسنجیده نوروز را به کام خود و خانواده‌هایشان تلخ نکنند.
نوری در تشریح عملکرد یازده ماهه انتظامی بهار بیان کرد: یکی از رویکردهای اصلی این نیرو عملیاتی کردن فرامین رهبری بویژه در ارتباط با اقتصاد مقاومتی است.
وی افزود: پلیس بهار ۱۱۰ میلیارد ریال کالای قاچاق را در این مدت زمان کشف کرد که میزان کشفیات کالای قاچاق ۶۷ درصد و ارزش ریالی کالای مکشوفه ۳۵ درصد نسبت به ۱۱ ماهه سال ۹۴ افزایش داشته است.
فرمانده انتظامی شهرستان بهار، کاهش ۱۵ درصدی انواع سرقت‌ها، افزایش ۳۵ درصدی دستگیری سارقان، افزایش ۱۰۰ درصدی کشف مواد مخدر و افزایش ۱۰ درصدی دستگیری قاچاقچیان مواد مخدر را از دیگر توفیقات این نیرو برشمرد.
نوری افزود: ۳۰۰ نشست در مساجد، مدارس و محلات با هدف آموش همگانی و پیشگیری از آسیب های اجتماعی برای ۳۵ هزار نفر در این شهرستان برگزار شده است.

فرهیخته

لیست اسامی دانش آموزان ممتاز (فرزندان کارکنان) در سال تحصیلی ۹۵-۱۳۹۴ منطقه هفت عملیات انتقال گاز

پایه اول

عطیه نهنجی معدل ۲۰
محمدحسن خدایی معدل ۲۰
محیا رنگچیان معدل ۲۰
امیرحسین قویدست معدل ۲۰
امیررضا رضایی دانشگر معدل ۲۰
مهرسا نوری معدل ۲۰
درسا نوری معدل ۲۰
رها یونسی معدل ۲۰
پارسا اشترانی معدل ۲۰
آرمان ایرانشاهی معدل ۲۰
دیانا ملکشاهی معدل ۲۰
پوریا اسفندیاری معدل ۲۰
پارمیس دارایی معدل ۲۰
آیدا آقاسی معدل ۲۰

پایه دوم

بهنود موگویی معدل ۲۰
ابوالفضل کتابی معدل ۲۰
ستایش عیوضی معدل ۲۰
سامیار ده‌حقی معدل ۲۰
آیلین خوشکار معدل ۲۰
هستی ادیب‌مهر معدل ۲۰
آرتا احمدی معدل ۲۰

پایه سوم

نازنین فاطمه عطایی شمس معدل ۲۰
وستا روزبهانی معدل ۲۰
نرگس صادقی معدل ۲۰
مانیا جلالی معدل ۲۰
آتبین مرزبان معدل ۲۰
پریسان حسینی معدل ۲۰
زهرا فرجی معدل ۲۰
روژین کحالیان معدل ۲۰
طلیعه قدمیان معدل ۲۰
محمدامین باشنگ معدل ۲۰
امیرحسین حاتمی معدل ۲۰

پایه چهارم

پارسا اسفندیاری معدل ۲۰
مهدیه شریفی معدل ۲۰
امیرحسین مرآتی معدل ۲۰
سیدسامان امری معدل ۲۰
محمدصالح میرزایی معدل ۲۰
آیدا جهانی معدل ۲۰

پایه پنجم

محمدپارسا احمدی معدل ۲۰
هما نظری صابر معدل ۲۰
کیانا چهارمحالی معدل ۲۰
ریحانه مظفرنیا معدل ۲۰
تینا شایانیان معدل ۲۰
زهرا رضایی بخشی معدل ۲۰
محمدمتین رنگچیان معدل ۲۰
محمدطه زرین معدل ۲۰
فاطمه امیری معدل ۲۰
ستایش فولادی معدل ۲۰
آرمیتا حدادیان معدل ۲۰

پایه ششم

محمدمهدی زمانی معدل ۲۰
امیرمهدی خلیفان معدل ۲۰
فائزه عطایی شمس معدل ۱۹/۸۶

پایه هفتم

نگین کرم‌نیا ۱۹/۹۵
کامران کریمی معدل ۱۹/۵۰
شایان ایرانشاهی معدل ۱۸/۷۸
یونس قدمیان معدل ۲۰
فاطمه مطاعی معدل ۱۸/۴۵
فاطمه میرزایی معدل ۲۰

پایه هشتم

آرش خوشکار معدل ۱۹/۲۴
پونه علیی معدل ۲۰
کیانا سلیمی معدل ۱۹/۹۸
کیمیا سلیمی معدل ۱۹/۶۴
نگین یاوری‌محب معدل ۱۹/۲۱

پایه نهم

فاطمه چهاردولی معدل ۲۰
علیرضا نهنجی معدل ۱۹/۱۷
محمد پیرحیاتی معدل ۱۸/۰۵
سروین جوادی‌فر معدل ۱۹/۹۵

دوم دبیرستان

صالح مرآتی معدل ۱۸/۸۳

سوم دبیرستان

پارسا بختیاری هفت‌لنگ معدل ۱۸/۸۹

پیش دانشگاهی

سارا صادقی معدل ۱۷/۲۱

لیست اسامی دانشجویان در حال تحصیل (فرزندان کارکنان) سال تحصیلی ۹۵-۱۳۹۴ منطقه هفت عملیات انتقال گاز

سیده‌صفورا حسینی
دکتری پزشکی
معدل: ۱۶/۰۴

سیدحسین زمانی موسوی
کارشناسی ارشد رشته عمران - سازه
معدل: ۱۶/۰۸

سارا احمدی
دکتری پزشکی
معدل: ۱۵/۵۳

بهنام کرم‌نیا
کارشناسی شیمی
معدل: ۱۶/۱۹

امیر جهانی
کارشناسی کامپیوتر
معدل: ۱۴/۹۹

لیست اسامی پذیرفته‌شدگان دانشگاه (فرزندان کارکنان) سالتحصیلی ۹۵-۱۳۹۴ منطقه هفت عملیات انتقال گاز

سپیده ادیب‌مهر
کارشناسی بیوتکنولوژی
دانشگاه بوعلی‌سینا

نفیسه مرادی
کاردانی گرافیک
دانشگاه علمی و کاربردی

علی زمانی
کارشناسی میکروبیولوژی
دانشگاه آزاد-اراک

پیام تاریخ، تمدن و فرهنگ مادستان
The Message Of Madestan's History & Civilization & Culture
روزنامه همدان پیام
۵
دوشنبه ● ۲۳ اسفندماه ۱۳۹۵ ● شماره ۲۸۷۴
جامعه
ejtemaei@hamedanpayam.com

سرانه پزشک خانواده شهری و مراقب سلامت تعیین شد

معاون رفاه اجتماعی وزارت تعاون، کار و رفاه اجتماعی گفت: میزان افزایش سرانه سال ۹۵ برای پزشکان تک شیفت که در یک مکان، همپوشانی در شیفت مخالف خود را دارند برابر افزایش سرانه پزشکان دو شیفت خواهد بود.
به گزارش مهر، احمد میدری افزود: همچنین سرانه مراقب سلامت (ماما/ پرستار) در سال ۱۳۹۵ نسبت به سال ۱۳۹۴جهت پزشکان دو نوبت کاری(دوشیفت) با ۱۰ درصد افزایش معادل ۴۶۲۰۰ ریال و جهت پزشکان تک نوبت کاری(تک شیفت) با ۵ درصد افزایش معادل ۳۹۴۰۰ ریال، به ازای هر نفر در ماه در مناطق شهری تعیین شد.

توزیع پیک نوروزی اختیاری است

توزیع پیک شادی در اختیار استان ها، مدارس و معلمان است و هیچ اجباری در آن وجود ندارد.
به گزارش مهر، فخر الدین دانش آشتیانی وزیر آموزش و پرورش گفت: برخی از مدارس اقدام به توزیع پیک شادی موسسات آموزشی در میان دانش آموزان کرده اند. این پیک ها با دریافت مبلغ ۷ هزار تومان به دانش آموزان داده می شود تا تعطیلات نوروزی خود را با پر کردن پیک نوروزی موسساتی که خیلی هم مورد تایید وزارت آموزش و پرورش نیست بگذراند.

پرداخت وام ۴۰ میلیونی ازدواج کلید خورد

معاون ساماندهی امور جوانان از آغاز مذاکرات با شبکه بانکی برای پرداخت وام ۴۰ میلیون تومانی ازدواج خبر داد و گفت: این وام مکمل وام ۱۰ میلیون تومانی ازدواج است.
به گزارش مهر، محمدرضا رستمی افزود: توافق اولیه‌ای بین وزارت ورزش و جوانان و بانک مهر ایران به منظور پرداخت وام ۲۰۰ میلیون تومانی برای کارآفرینی جوانان انجام شده است و از طریق دولت این موضوع را پیگیری می‌کنیم و امیدواریم با حمایت دولت در سال آینده محقق شود.

خبر

تبیین الگوی "زن نه شرقی نه غربی" رسالت جامعه امروز است

در غرب جنبشی با نام احیای شانیت مادری و در آمریکا جنبشی با عنوان احیای پدرسالاری راه افتاده است تا بدین طریق الگوهای مناسب معرفی شوند.
به گزارش فرارو، مسؤل بسیج جامعه زنان کشور با اشاره به خلاء جدی اخلاقی و خانواده در غرب گفت: با بیان اینکه تبیین الگوی زن نه شرقی نه غربی رسالت جامعه امروز است، اظهار کرد: تبیین پیام مقام معظم رهبری در خصوص الگوی زن مسلمان یک رسالت و وظیفه جهانی است . مینو اصلانی با اشاره به جایگاه نامن زنان غربی گفت: امروز زنان غربی در یک فضای آلوده – که خودشان هم بر این فضا دامن می‌زنند– مورد آزارها و اذیت های فراوان قرار می گیرند و هویت خود را فراموش کرده‌اند. مسؤل بسیج جامعه زنان کشور با تاکید بر معرفی الگوی زن نه شرقی و نه غربی به دنیا اظهارکرد: وظیفه اندیشمندان و رسانه ها است که این الگو را به جهان معرفی کنند.

آمادگی وزارت بهداشت برای راه‌اندازی "کلینیک‌های سلامت جنسی و خانواده"

معاون فنی اداره سلامت خانواده، جمعیت و مدارس وزارت بهداشت از آمادگی زیرساخت‌ها برای راه‌اندازی"کلینیک‌های سلامت جنسی و خانواده " خبر داد.
به گزارش سلامت نیوز، محمد اسلامی ، درباره آخرین وضعیت راه‌اندازی کلینیک‌های سلامت خانواده و جنسی گفت: در حال حاضر کلینیک‌هایی در این زمینه در برخی شهرهای کشور فعالیت می‌کنند، اما با یکدیگر تفاوت‌هایی دارند. هدف ما رسیدن به چارچوبی یک شکل و داشتن جامعیتی از متخصصان مربوطه است که بعضی از آنها پزشک و بعضی غیر پزشک هستند.
وی ادامه داد: ما در این کلینیک‌ها به متخصص زنان، اورولوژیست، غدد، عفونی، داخلی، روانپزشک، روانشناس، روحانی و وکیل آشنا به مسائل زناشویی نیاز داریم و در واقع باید گفت که این منطق کلینیک‌های سلامت خانواده و جنسی است. ما می‌خواهیم این تخصص‌ها در کنار یکدیگر باشند که خانواده‌ها سردرگم نشوند.

تقلب، بیشترین پرونده‌های انضباطی دانشجویان علوم پزشکی

دبیر شورای مرکزی انضباطی دانشجویان وزارت بهداشت از مشکلات انضباطی به عنوان بزرگترین تخلف آموزشی دانشگاه ها نام برد و گفت: بیشترین پرونده‌های انضباطی به تقلب مربوط می‌شوند.
به گزارش مهر ، وحید صرامی ، در مورد تخلفاتی که جنبه روانشناختی دارند، توضیح داد: تمام دانشجویانی که مرتکب تخلف انضباطی می‌شوند به دفاتر مشاوره دانشگاه ارجاع داده می‌شوند و از خدمات مشاوران بهره می‌گیرند و با توجه به نتیجه مشاوره تصمیم‌گیری جامع و درستی صورت می‌گیرد.
وی اظهار داشت: شیوع کار با شبکه‌های مجازی و اجتماعی بسیار زیاد شده و شامل بیشتر اقشار جامعه از جمله دانشگاهیان نیز می‌شود؛ بنابراین نیاز است که سیستم انضباطی وزارت بهداشت از جمله شوراهای انضباطی، اطلاعات کافی و لازم در این خصوص داشته باشند.

یادواره ای برای ۴۵۰ شهید کارمند استان همدان

نام شهدا با برگزاری یادواره‌ها جاودان می‌ماند

» سمانه جهانگیری عرش

شهادت هنر مردان خداست و شهیدان هنرمندانی بزرگ، در بازنمایی وترسیم مفاهیم تعالی انسان خاکی اند.
دراسلام و زبان قرآن و زبان اهل بیت معصومین، شهادت گزینش مرگ سرخ متکی بر شناخت و آگاهی و بر مبنای آزادی و اختیار در مبارزه علیه موانع تکامل و خطوط انحرافی و طاغوتی است که مجاهد با همه منطق و شعورو بیداری و بینایی وحضورخود انتخاب می کند،رسوا می کند،انشاء می کند وحیات یک ملت و تاریخ را تضمین می کند. شهادت یکی از حقایق قرآنی است که در موارد متعدد یاد شده و دارای معنای وسیعی است. شهادت خون دوباره ای است که به کالبد نیمه جان جامعه وارد می شود و عنصر لطیف حیاتی، در نظام اجتماعی به عنوان گویاترین و موثرترین عامل تبلیغ وآگاهی وسازندگی است.اسلام با طرح شهادت نه تنها تحول نوینی در مساله مرگ ایجاد کرده، بلکه از او به عنوان حیات جاوید و زندگی راستین نام برده و در حقیقت شهادت را تولدی دوباره می داند. وقتی که انسا ن ها شهادت را یک ارزش و شهادت خواهی را به عنوان والاترین آرمان خود برگزیدند و انتخاب می کنند و در جستجوی آن، حجاب ها و موانع را در هم می شکنند، بارزترین خصلتی که در مسلمانان مجاهد متجلی می شود مانع براندازی و بت شکنی است.
شهادت جهاد رنگین است و رنگ خون دارد، خونی که به پیشگاه مقدس الهی تقدیم می شود . شهادت قربانی کردن در راه حق است. شهادت وقتی است که هدف، حق باشد و آرمان خدا باشد. شهید نزد همه ی جهانیان مقامی بلند و منزلتی ارجمند دارد. همه کس شهید را به دیده احترام می نگرد ولی نزد پیروان قرآنی مقامی بالاتر و منزلتی والاتر دارد.اسلام در معنی شهید با اقوام دیگر اختلاف نظر دارد. شهادت خواهی دراسلام بسیار پرارزش است.چه بسا اینکه این شهیدان از جان و مال و مقام خود بگذرند و با تکیه بر اعتقادات خود جانشان را تقدیم اسلام کنند.غیور مردان کشور ما که انقلاب عظیم ایران را آفریدند و بعد از آن در دوران ۸ سال دفاع مقدس مشارکت کردند از تمام صنوف و گروههای مردمی آمدند تا ایران اسلامی امروز به این سبک بالان عاشق بیاید و سر افراز و سربلند تاریخ درخشان خود را مرور کند.

دیروز ۲۲ اسفند ماه روزی بود به نام شهید.
در این روز مقام۴۵۰ شهید کارمندِ استانمان که از پشت میز اداری خود به پا خواستند تا کشور آباد و آزاد باشد، گرامی داشته شد.
سالن ورزشی مجموعه فرهنگی ورزشی کارگران همدان عطر شهدا به خود گرفته بود چرا که گروههای مختلف مردم آمده بودند تا نام و یاد شهدا را گرامی بدارند.
آئین بزرگداشت و یادواره ۴۵۰ شهید کارمند و گلگون کفن استان به زیبایی تمام برگزار شد. از گروههای مختلف مردم در این مراسم حضور داشتند.
ابتدا قرآن کریم تلاوت و سرود جمهوری اسلامی با نماهنگ گروه موزیک برادران سپاه انصار الحسین(ع) نواخته شد تا پس از به پایان رسیدن آن گل های معطر توسط ورزشکار استانمان از سقف سالن بر سر خانواده شهدا ریخته شود.
گروهی از ورزشکاران به شکل نمادین پیکر شهیدی را به میان جمع آوردند و گروه سرود نوجوانان استان نیز در وصف شهدا و نیز پیروی از ولایت فقیه سرودی را سر دادند.
در این آئین فرهنگی پیام آیت ا.. نوری همدانی از مراجع تقلید قرائت شد که در قسمتی از این پیام آمده بود:
"عالی‌ترین مقام برای هر انسانی رسیدن به مقام شهادت است که آرزوی همه ائمه اطهار(ع) بوده و قرآن نیز از شهادت به عنوان عالی‌ترین جایگاه یاد می‌کند.
شهیدان ما خون خود را نثار انقلاب اسلامی تا ولایت فقیه پایدار باشد و ما امروز با برگزاری یادواره شهدا به آنها می‌گوییم که فرهنگ ایثار و شهادت ادامه دارد.
به یاد داشته باشید که ارواح مطهر شهدا همیشه نظاره‌گر اعمال ما است.
در ادامه این جلسه نماینده ولی فقیه و امام‌جمعه همدان گفت: هر ساله در استان همدان برای نکوداشت شهدای کارمند یادواره‌ای برگزار می‌شود که بسیار به جا است.
آیت‌ا... غیاث‌الدین طه محمدی افزود: شهادت عالی‌ترین قله‌های است که انسان آن را فتح می‌کند اما شهدا در یک درجه و یک مقام نیستند.
وی ادامه داد: شهدا به نسبت ارزش‌ها، اعتقادات و مقامی که در این دنیا داشتند اما از آن گذشتند درجه می‌گیرند و هر قدر فاز معرفیتی، بصیرتی ارادتی و عبادتی آنها بیشتر باشد، درجه آنها رفیع‌تر است.
آیت ا... محمدی، حُب دنیا را بسیار ویرانگر دانست و گفت: در حالی که شهدای ما بویژه شهدای کارمند از پست و مقامشان گذشتند اما اسرائیل، آمریکا و سران عرب به خاطر جاه‌طلبی اقدام به خون و خونریزی مردم بی‌گناه می‌کنند.
وی با استناد به سخنان رهبر انقلاب گفت: رهبر عظیم‌الشأن می‌فرمایند «زنده نگه داشتن یاد شهدا کمتر از شهادت نیست» و قطعاً اگر چنین یادواره‌هایی برگزار نشود نام و یاد و رسم شهدا به فراموشی می‌رود.
در این آیین مدیرکل بنیاد شهید و امور ایثارگران استان نیز با بیان اینکه تاریخ هر کشوری نشأت گرفته از حوادث تلخ و شیرین آن است، افزود: در تاریخ جمهوری اسلامی ایران نیز انقلاب اسلامی و ۸ سال دفاع مقدس به عنوان مهمترین رخدادهای تاریخیثبت شده است.
ناصر عارف با اشاره به اینکه در تاریخ ۱۵۰ ساله کشور ما ۲ تفکر توسعه و پیشرفت در صحنه‌های سیاسی و اجتماعی ظهور یافت، افزود: نگرش ترقی‌خواهی که به دنبال فرهنگ غرب آمد و الگوی آن تقلید از سران غرب بود شکست خورد و در مقابل نگرش تعالی‌خواهی که تفکری اسلامی بود و به دنبال استفاده از نیروی داخلی و فرهنگ اسلامی برای توسعه جریان یافت، انقلاب را شکل داد.
عارف با اشاره به اینکه برای جریان یافتن این تفکر افراد زیادی تا پای جان ایستادگی کردند، افزود: در بین این افراد اقشار و گروه‌های مختلف مردمی حضور داشتند چنانچه در طول دفاع مقدس ۷۸ نفر شهید روحانی، ۵۲۴ شهید کشاورز، ۸۳ شهید راننده، ۴۹۳ شهید کارگر، ۱۶۹ شهید معلم، هزار و ۳۵ شهید دانش آموز، ۸۲ شهید دانشجو و ۴۰۸ شهید از صنوف مختلف (بازاری) تقدیم انقلاب شد.
عارف ادامه داد: امروز ما با برگزاری این یادواره‌ها می‌خواهیم ضمن زنده نگه داشتن یاد و نام شهدا فرهنگ آنان را نیز تداوم ببخشیم.
وی با اشاره به اینکه سالانه ۵۰۰ یادواره شهید به صورت خودجوش و مردمی برگزار می‌شود، افزود: امروز تهاجم فرهنگی و جنگ اقتصادی دشمن جامعه را درگیر کرده است اما جمهوری اسلامی نشان داده که می‌تواند یک‌تنه در مقابل قدرت غرب بایستد که نمونه آن حرکت علمی ایران در مقابل این تهاجم‌ها است.

نمایندهٔ تشکل های مردمی حوزه خانواده:

با نگاه فرهنگی مشکلات خانواده را حل می کنیم

جوامع امروزی با مشکلات متعددی دست و پنجه نرم می کنند و حال برخی از این مشکلات در جوامع مختلف مشترک است.
یکی از این مشکلات بحث خانواده است که در جبهه فرهنگی قرار داشته و باید بی هیچ نگاه سیاسی به آن پرداخت، مشکلاتی که امروزه در زمینه خانواده بروز کرده شکل های گوناگونی دارد، اما در جامعه ای که ما امروز در آن زندگی می کنیم بیشترین آمار در زمینه مشکلات خانواده، مطعلق به افزایش طلاق و بالا رفتن سن ازدواج است.
هرگاه مشکلات در جلسات و مجمع های مختلف مطرح می شود به این نتیجه می رسیم این مواردی که اکنون به عنوان معضلات جامعه ما شناخته می شوند به دلیل عدم وجود آموزش است و فقط گفته ایم نیاز به آموزش است همچنین هیچ ارگانی وظیفه این آموزش را به عهده نگرفت تا اینکه امروز تشکلات مردمی خود به فکر آموزش افتاده اند.
نماینده تشکل های مردمی حوزه خانواده در توضیح مجموعه خود این چنین می گوید: این مجموعه تقریباً از سال ۱۳۹۰ تحت ع نوان جبهه فرهنگی انقلاب اسلامی شکل گرفته است.
به گفته احسان خداداد این جبهه متشکل از عده ای تشکل‌های مردمی است که به صورت مستقل تشکیل یک جبهه مردمی داده‌اند و هدف دارند با کنار هم ایستادن و تشکیل یک جبهه در راستای اهداف فرهنگی مختلف حرکت کنند.

از مسائل مهمی که ما به آن می‌پردازیم بحث خانواده است

وی با بیان اینکه یکی از مسائل مهم که ما به آن می‌پردازیم بحث خانواده است عنوان کرد: در بحث استان، تمام تشکل‌هایی که زیر نظر استانداری، بهزیستی، ارشاد، امور مساجد، سازمان ورزش‌وجوانان، اوقاف، تبلیغات، تا آنجایی که در حد توان بوده را دور هم جمع کرده‌ایم و درخواست کار مشترک را داده‌ایم. به گفته نماینده تشکل های مردمی حوزه خانواده، حوزه فعالیت ما کاملاً فرهنگی است ؛ چراکه در حوزه خانواده تفاوت ندارد که چه دیدگاه سیاسی داشته باشید و همه جناح‌ها پذیرفته‌اند که ما در حوزه خانواده مشکل داریم همچنین باید روی آن کار کرد.

باید مسائل خانواده را در حوزه والدین آموزش دهیم

وی اظهار کرد: یکی از کارها این است که ما باید مسائل خانواده را در حوزه والدین آموزش دهیم؛ چراکه به این نتیجه رسیده‌ایم، آموزش در سطح دانش‌آموزان و دانشجوها کافی نیست.
نماینده تشکل های مردمی حوزه خانواده در پاسخ به این سوال که چگونه می خواهید به والدین دسترسی پیدا کنید گفت: فقط موضوع دسترسی مطرح نیست بلکه در اینجا کمیت هم مطرح است به عبارت دیگر باید گفت ما در کجا می توانیم تعداد بیشتری از والدین را تحت پوشش قرار دهیم و آن مکان جایی نیست جز مدارس چرا که غالباً ۹۰ درصد خانواده‌ها فرزندی در یکی از دوره‌های ابتدایی تا پیش دانشگاهی دارند .

تمام مشاوران ما باید یک حرف واحد بزنند

خداداد عنوان کرد: موضوع دیگر این است که تمام مشاوران ما باید یک حرف واحد بزنند؛ چراکه مشاوران از تشکل‌های متفاوت هستند و حرف‌ها یکسان نیست.
وی پس از جمع‌آوری مشاورین این مجموعه‌ها برایشان دوره آموزش تربیت مربی گذاشته اند که این دوره ها جهت هماهنگی و به دست آوردن یک گفتمان مشترک برای حضور در مدارس است و لازه به ذکر است افراد مدرس در این دوره ها خود از اساتید برتر کشور در حوزه خانواده هستند.
نماینده تشکل های مردمی حوزه خانواده به بیان اینکه دوره‌ها یک ماه است که آغاز شده افزود: تا پایان سال سطح یک دوره تمام می‌شود و سطح ۲ و ۳ تا پایان تابستان سال ۹۶ اتمام می‌یابد اما در زمینه ورود به مدارس باید گفت ما از اردیبهشت سال ۹۶ به مدت یکماه به مدارس ورود می‌کنیم ولی کار اصلی ما از مهر ۹۶ آغاز می‌شود. لازم به ذکر است که افراد در حال آموزش خود مشاوران ماهری هستند و ما به صرف رسیدن به یک ادبیات مشترک این دوره‌ها را برگزار می‌کنیم.

بالا رفتن سن ازدواج و آمار طلاق

خداداد در پاسخ به این سوال که آموزش های شما برای والدین در چه زمینه ای است عنوان کرد: رصد وزارت کشور در معضلات حوزه خانواده بر ۲ مورد است: ۱– بالا رفتن سن ازدوج ۲– افزایش آمار طلاق ما در مدارس دبیرستان و پیش‌دانشگاهی‌ها بر روی بالا رفتن سن ازدواج و مهارت‌های انتخاب همسر برای فرزندان کار می کنیم.
به گفته وی سال۱۳۸۶ سازمان ملی جوانان پژوهشی انجام داده است که در آن پژوهش هم می‌گوید حدود ۴۰ درصد مشکلات در همین حیطه نبودن شخص مناسب است و ۳۰ درصد دیگر مشکلات فرهنگی است که این می گوید ۷۰ درصد معضلات غیراقتصادی است و اگر این موضوع را خانواده‌ها بدانند تا حدودی این تابوی اقتصادی شکسته می‌شود.

در دوره ی ابتدایی توجه بر روی تحکیم خانواده است

خداداد با بیان اینکه ما در دبیرستان‌ها در حوزه انتخاب همسر کار می‌کنیم گفت: در دوره ی ابتدایی توجه بر روی تحکیم خانواده است؛ چراکه این خانواده‌ها غالباً عمرشان کمتر از ۱۰ سال است و امکان طلاق در آنها وجود دارد.

بلوغ زودرس

نماینده تشکل های مردمی حوزه خانواده معتقد است: اکنون اکثر فرزندان ما در سن ۱۱ الی ۱۲ سالگی به بلوغ زودرس دچار می‌شوند و از سوی دیگر در سن ۲۷ الی ۳۰ سالگی ازدواج می‌کنند و در این فاصله بسیار زیاد به انحرافات جنسی زیادی کشیده می‌شوند و اگر ما بتوانیم این موارد را به خانواده‌ها آموزش دهیم تا هر بلوغ در بازه سنی مناسب خودش روی دهد گام بسیار بزرگی را برداشته‌ایم.
وی با بیان اینکه ما در حوزه آموزش این چند ساله کار نکرده‌ایم عنوان کرد: اگر کار شده بود اکنون با چنین معضلاتی روبه‌رو نبودیم و هیچ ارگانی هم این آموزش را به عهده نگرفته است البته گاهی این آموزش ها هم دیده می‌شود اما به دلیل نداشت انسجام ثمره‌ای ندارد.

تاثیر طرح در بلند مدت نمایان می شود

نماینده تشکل های مردمی حوزه خانواده در پاسخ به این سوال که آیا شما برنامه بلند مدتی در دست دارید گفت: اکنون بعضاً به چشم می‌خورد که رسانه‌ها، سازمان تبلیغات، فضاهای مجازی و... بر روی این معضلات کار می‌کنند اما مشکل و نقطه ضعف این است که این‌ها تداوم و انسجام ندارند. پس ما با دانست و علم به این موضوع قطعاً برنامه بلندمدتی در دست داریم.
خداداد در پایان عنوان کرد: ما پس از ۵ الی ۱۰ سال با وجود مستندات و تأثیرها می‌توانیم بگوییم که این طرح ثمراتی داشته است.
در پایان باید امیدوار بود که این تشکل ها و مجموعه های فرهنگی، مردمی بتوانند الگویی برای سایر ارگان های دولتی و دیگر تشکلات باشند تا بدانند با گروهی کار کردن و هم افزایی ظرفیت ها به اهداف بسیار عالی می توان دست یافت، که نتیجه این اهداف در بلند مدت مشخص می شود.

نیش و نوش

همدان پیام: بازار گوشت کساد است
عوضش بازار ترقه فروشی حسابی داغِ!!
مهر: افزایش بدهی‌ها در دولت یازدهم
زندگی بهتر از این نمیشه...!!!
ایسنا: ناامنی را از چهارشنبه آخر سال بزداییم
البته از الان داره صداش میاد!!
مهر: یک مجموعه مافیایی در اقتصاد کشور سهام عدالت را اداره می کند
بابای من که این مجموعه مافیایی رو نساخته، باید دید کی آوردتشون!!
تابناک: چه زمانی شیوه افزایش ذره ای حقوق ها تغییر خواهد کرد؟
وقت گل نی، چه انتظارایی دارن ملت!!!!
مهر: هشدار دادستانی به عوامل حادثه ساز چهارشنبه آخر سال
علاج واقعه قبل از وقوع باید کرد، آموزش هارو زیاد کنید...
فارس: وزارت نفت هیچ درآمدی از هدفمندی یارانه‌ها ندارد
اخی به این یه قسنت پول نرسیده!
تابناک: بخشیدن جنگل به طلبکاران پروژه تهران–شمال
مال باباشه دیگه...
مهر: جزئیات قیمت‌گذاری خودرو در سال۹۶
قیمت خون پدرشون...!
ایسنا: تولید کفش هوشمند تحلیلگر برای پیشگیری از آرتروز و تخریب دیسک کمر
من نمی دونم چرا چهارتا از این دانشمند هارو جز مدیران نمی بینیم ما...!
فارس:حسین شریعتمداری: دولت به جای تغییر صورت مسئله به خاطر ناکارآمدی‌اش عذرخواهی کند
بدون شرح...!
فارس: پورمختار: آتش‌سوزی پتروشیمی بوعلی از سوء مدیریت مدیران نشأت می‌گیرد
حالا هی توپ و پاس بدین تا آخر ببینیم کی گل می خوره!!
تابناک:آیا سربازی جوان ها را مرد می کند؟
بشنو و باور نکن!!!

حوادث

دستگیری ۹ قاچاقچی یک شبکه بزرگ توزیع مواد مخدر کشور در همدان

۹ قاچاقچی فعال در یک شبکه بزرگ توزیع مواد مخدر کشور در همدان دستگیر شدند.
به گزارش مهر، رئیس پلیس مبارزه با مواد مخدر استان همدان با بیان اینکه یک شبکه قاچاق مواد مخدر طی کار اطلاعاتی ۱۰ ماهه شناسایی شده است، گفت: سرمنشأ این شبکه در افغانستان است و مواد مخدر را از دو مسیر دریایی و هوایی و از استانهای هرمزگان، بوشهر و سیستان و بلوچستان وارد کشور می کنند.
هادی قزوینه ای با بیان اینکه این شبکه در ۱۱ استان کشور فعالیت دارد، ادامه داد: سیستان و بلوچستان، هرمزگان، بوشهر، فارس، اصفهان، قم، غرب تهران، گیلان، کرمانشاه، همدان و آذربایجان غربی استانهای مطرح شده هستند.
قزوینه ای با بیان اینکه پیگیری این پرونده هنوز ادامه دارد، عنوان کرد: ۱۱۱ هزار و ۲۴۰ نفر ساعت بر روی این پرونده تلاش و کار اطلاعاتی صورت گرفته است. وی همچنین عنوان کرد: ۱۵ عملیات فرا استانی برای کشف این شبکه انجام شده که از این تعداد ۶ عملیات در استان همدان و ۹ عملیات در سایر استانها انجام شده است.
رئیس پلیس مبارزه با مواد مخدر استان همدان با اشاره به کشف یک هزار و ۸۷۲ کیلوگرم انواع مواد مخدر از قبیل تریاک و حشیش از این شبکه، یادآور شد: از این میزان ۵۳۷ کیلوگرم در همدان کشف شده است.

نوبت اول
آگهی مناقصه عمومی نوبت اول واگذاری خدمات شهری و فضای سبز شهرداری صالح اباد به بخش خصوصی

شهرداری صالح آباد در نظر دارد کلیه امور مربوط به خدمات حفظ ، توسعه و نگهداری فضای سبز و خدمات شهری در سطح شهر صالح آباد در سال ۱۳۹۶ را از طریق آگهی مناقصه عمومی به بخش خصوصی واگذار نماید .
۱– قرارداد واگذاری خدمات شهری و فضای سبز از تاریخ عقد قرارداد به مدت ۱۲ ماه خواهد بود .
۲– شرکت کنندگان می توانند جهت اطلاعات بیشتر به امور مالی شهرداری صالح اباد و یا سایت www.salehabadcity.ir مراجعه فرمایند .
۳– ارائه گواهینامه صلاحیت پیمانکار به تاریخ روز از سوی اداره کار الزامی می باشد .
۴– ضمانت شرکت در مناقصه فیش واریزی به مبلغ ۲۱۶/۴۳۴/۲۷۰ریال بحساب شماره ۰۱۰۴۵۶۷۵۹۰۰۰۶ نزد بانک ملی شعبه صالح آباد و یا ضمانتنامه بانکی یا اسناد خزانه به مبلغ فوق می باشد . لازم بذکر است مدت اعتبار تضمین ارائه شده حداقل یکسال می باشد .
۵– شرکت کنندگان پیشنهادات خود را به همراه فیش واریزی تا ۱۲ ظهر روز شنبه مورخ ۱۳۹۵/۱۲/۲۸ به دبیرخانه شهرداری تحویل نمایند .
۶– به پیشنهادات فاقد فیش واریزی ترتیب اثر داده نخواهد شد
۷– پیشنهادات درروز شنبه مورخ ۱۳۹۵/۱۲/۲۸ رأس ساعت ۱۳ بعد از ظهر با حضور اعضاء کمیسیون در دفتر شهردار بازگشایی و قرائت می گردد .
۸– هزینه چاپ دو نوبت آگهی به عهده برنده خواهد بود .
۹– شهرداری در رد یا قبول یک یا کلیه پیشنهادات مختار است .
۱۰– در صورت انصراف نفر اول سپرده وی ضبط و نفر دوم برنده محسوب خواهد شد و در صورت انصراف نفر دوم نیز سپرده وی ضبط و نفر سوم برنده خواهد شد .
۱۱– شرکت می بایست توانایی پرداخت ۳ ماه حقوق و مزایای پرسنل را دارا باشد.

روابط عمومی شهرداری صالح آباد

پیام تاریخ، تمدن و فرهنگ مادستان
The Message Of Madestan's History & Civilization & Culture
روزنامه همدان پیام
۶
دوشنبه ● ۲۳ اسفندماه ۱۳۹۵ ● شماره ۲۸۷۴
اقتصاد
eghtesad@hamedanpayam.com

نرخ هر دقیقه مکالمه با تلفن همراه

مروری بر تعرفه اپراتورهای تلفن همراه گویای آن است که هر دقیقه مکالمه موبایلی بر اساس نوع سیم‌کارت هزینه‌ای بین ۴۹۹ تا ۹۲۹ ریال به همراه دارد. هر دقیقه مکالمه با سیم‌کارت‌های دائمی همراه اول هم تعرفه‌ای بین ۵۷۰ تا ۶۲۵ ریال به همراه دارد.
به گزارش ایسنا، بر این اساس هر دقیقه تماس با سیم‌کارت‌های همراه اول یا تلفن ثابت ۵۷۰ ریال و مکالمه با سیم‌کارت‌های ایرانسل و رایتل دقیقه‌ای ۶۲۵ ریال برای مشترکان سیم‌کارت‌های دائمی همراه اول هزینه دارد.
سیم‌کارت‌های اعتباری همراه اول نیز برای هر دقیقه مکالمه هزینه‌ای بین ۶۷۰ تا ۹۳۷ ریال به همراه داشته و هر دقیقه مکالمه با سیم‌کارت اعتباری همراه اول با خط تلفن ثابت و خط همراه اول ۶۷۰ ریال و با سیم‌کارت اپراتورهای دیگر(ایرانسل و رایتل) ۹۳۷ ریال تعیین شده است.
اما در اپراتور دوم یا ایرانسل دائمی هر دقیقه تماس درون و برون شبکه ای ۴۹۹ ریال و هر ثانیه تماس ۸۳.۲ ریال هزینه دارد. در سیم‌کارت های اعتباری اپراتور دوم هر دقیقه تماس درون شبکه‌ای ۶۶۹ ریال هزینه دارد که البته اگر مشترک بر اساس ثانیه صورتحساب خود را تنظیم کرده باشد، برای هر ثانیه مکالمه درون شبکه‌ای هزینه‌ای معادل ۱۱۵.۵ ریال اعمال خواهد شد.
تماس با تلفن ثابت نیز برای سیم کارت‌های اعتباری ایرانسل در حالت دقیقه‌ای ۷۹۹ ریال و در حالت ثانیه‌ای ۱۳۳.۱ ریال هزینه دارد و تعرفه هر دقیقه مکالمه از سیم‌کارت‌های اعتباری اپراتور دوم با سایر اپراتورها ۹۲۹ ریال و در حالت ثانیه‌ای ۱۵۴.۸ ریال است.
اپراتور سوم یا رایتل هم برای هر دقیقه تماس درون و برون شبکه‌ای با سیم‌کارت‌های دائمی هزینه‌ای معادل ۴۹۹ ریال تعیین کرده و هر دقیقه مکالمه برای سیم‌کارت‌های اعتباری این اپراتور نیز هزینه ای بین ۶۲۰ تا ۸۵۲ ریال به دنبال دارد.

نگاه

مهمترین تهدید رشد صنعتی در سال ۱۳۹۶

نرخ رشد بخش صنعت در نیمه اول سال جاری در مقایسه با دوره مشابه سال گذشته نزدیک به ۴ درصد رشد داشته است. در نیمه دوم سال جاری این نرخ رشد از این رقم هم بیشتر پیش‌بینی می‌شود.
این خوش‌بینی به جهت افزایش تولید خودرو از مرز یک میلیون دستگاه و پرداخت تسهیلات به صنایع کوچک و متوسط است. با توجه به اینکه شاهد افزایش توان مالی خانوارها و مصرف‌کنندگان داخلی نیستیم تداوم روند کاهش تقاضای مصرف‌کنندگان داخلی در نیمه اول سال آینده منجر به افزایش موجودی انبار به ویژه برای صنایع وابسته به بازار داخلی صنایع خودروسازی، لوازم خانگی، تفریحی و صنایع وابسته به ساختمان دور از انتظار نیست و نمی‌توان چشم انداز مثبتی برای ادامه رشد تولیدات صنعتی در سال آتی متصور بود.
چالش مذکور برای صنایع خودروسازی که به جهت تنگنای مالی با نرخ سود مشارکت بیش از ۲۱ درصد اقدام به پیش‌فروش محصولات خود کرده‌اند مشهودتر خواهد بود.به گزارش خبر آنلاین، این نکته را بایستی در نظر داشت که سهم خانوارها در ایجاد تقاضا در کل اقتصاد نزدیک به ۵۴ درصد (شش ماهه اول ۱۳۹۵)می‌باشد.
به نظر می‌رسد رقم دستمزد کارگران در سال آینده بر مبنای تبصره ۴۱ قانون کار با افزایش ۱۰ درصدی متناسب با افزایش نرخ تورم تعیین شود.
در شرایطی که دستمزدها همچنان بر طبق رویه قبلی محاسبه شود با توجه به شرایط اقتصادی موجود کشور، افزایش قدرت خرید نیروی کار و اقشار متوسط جامعه باید پیش از پیش مدنظر قرار گیرد. ضمن اینکه بدلیل محروم بودن بخشی از اقشار مختلف جامعه از طرح مسکن اجتماعی و طرح سلامت و نقش آنها در هزینه‌های خانوار، انتظار می‌رود در سال آینده این سهم افزایش نیز یابد.
سرمای شدید سال جاری، آنفلونزای مرغی، ریزگردها و سیل در برخی از مناطق کشور که صدماتی به زیرساخت‌ها، اموال شهروندان وارد شده باعث کاهش توان مالی خانوارها برای خرید محصولات صنعتی‌خواهد شد. در سال آینده انتظار می‌رود میزان پرداختی دولت به کارکنان به جهت رسوب بالای بدهی دولت در سنوات گذشته که نزدیک به ۶۰۰ هزار میلیارد تومان تخمین زده می‌شود محدودتر شود. نزدیک به ۶۶ درصد از هزینه مصرف جاری دولت به جبران خدمات کارکنان اختصاص دارد که طی سال‌های اخیر به ویژه در دوران رونق درامدهای نفتی کاهش شدیدی تجربه کرده‌است.
همچنین عملکرد دولت در حوزه بودجه های عمرانی درسال جاری تحقق نیافته و انتظار نمی‌رود سال آتی نیز پیشرفتی در این خصوص حاصل شود. نکته بعدی افزایش نااطمینانی‌های سیاسی به جهت انتخابات ریاست جمهوری سال آینده و همچنین احتمال افزایش نزاع‌های کشورهای منطقه ،رشد مثبتی در خصوص تقاضا برای سرمایه‌گذاری داخلی و خارجی و مصرف محصولات صنعتی حداقل در نیمه اول سال متصور نیست و این مسئله می‌تواند گشایش چندانی در اشتغال جدید ایجاد نکند، و این در حال است که با ورود خیلی از فارغ‌التحصیلان جویای کار مواجه هستیم.
جهت برون رفت از این مسئله افزایش نرخ دستمزد کارگران بیش از نرخ تورم فعلی توسط شرکت‌ها و بنگاهای تولیدی که احتیاط را پیشه کرده‌اند به منظور تحریک طرف تقاضای اقتصاد، ضروری است.
در غیر اینصورت در سال‌آینده با افزایش کالاهای تولیدی ، در انبار شرکت‌های تولیدی مواجه خواهیم بود. البته دولت می‌تواند نقش مهمی در فراخوان این مسئله داشته باشد. انتظار می‌رود مالیات بر ارزش افزوده کالاهای وارداتی که مشابه آن در داخل تولید می‌شود نیز برای مدتی افزایش و در مقابل برای کالاهای داخلی به حداقل ممکن کاهش یابد. کاهش مالیات برای آندسته از خودروهایی که دارای استانداردهای کیفی مناسبی می‌باشند پیشنهاد می‌شوند. بازپرداخت تسهیلات خرید کالاهای ایرانی که در حال حاضر حداکثر ۵ سال می‌باشد به بیش از ۸ سال پیشنهاد می‌شود تا امکان پرداخت اقساط برای تعداد بیشتری از کارگران و کارمندان فراهم گردد.
ضروری است در سال آینده تمرکز سیاست‌های صنعتی و تجاری دولت معطوف به حمایت از توسعه صنایع کاربر صادراتی و واحدهای تولیدکننده محصولات نهایی صادراتی در قالب اعتبارات سرمایه‌گذاری، گسترش خطوط اعتباری به کشورهای هدف صادراتی و ضمانت اجرای قراردادهای صادراتی معطوف شود. مبارزه با قاچاق کالاهای مصرفی و کاربر با قدرت بیشتری در دستور دستگاههای مسئول قرار گیرد و گزارش عملکرد این دستگاهها بصورت ماهانه به اطلاع تشکل‌ها و واحدهای تولیدی مربوطه رسانده شود.

دستمزد در نشست‌های سه‌جانبه‌گرایی تعیین می‌شود

وزیر تعاون، کار و رفاه اجتماعی تاکید کرد: در نشست‌های سه‌جانبه‌گرایی دستمزد مورد بررسی قرار می‌گیرد و اصلا هیچ رقمی در ذهن دولت نیست. علی ربیعی در گفت‌وگو با خبرگزاری خبرآنلاین درباره نرخ احتمالی دستمزد در سال آینده اظهار داشت: یک میلیون و ۱۰۰ هزار تومان در حال حاضر رقم دستمزدی است که کارگران دریافت می‌کنند. وی در پاسخ به این پرسش که مدنظر دولت برای نرخ دستمزد سال آینده چیست؟ با توجه به این‌که حداقل دستمزد حدود ۸۰۰ هزار تومان است، آیا رقمی بیش از یک میلیون تومان برای حداقل دستمزد تعیین می‌شود؟ به خبر آنلاین گفت: در نشست سه‌جانبه کارگران، کارفرمایان و دولت این موضوع بررسی می‌شود و اصلا دولت هیچ رقمی در ذهنش نیست.بنا به این گزارش، موضوع تعیین دستمزد امسال کمی متفاوت‌تر از سال‌های گذشته بود. اگر هر ساله حداقل دستمزد صرفا با چانه‌زنی گروه‌های کارگری، کارفرمایی و دولت تعیین می‌شد، اما امسال پیش از ورود به مقوله تعیین دستمزد، توافقی بین سه ضلع شرکای اجتماعی حاصل شد و آن هم تهیه هزینه معیشت زندگی یک ماهه یک خانواده کارگری با میانگین ۳.۵ نفر بود که در نهایت این هزینه در کارگروه تخصصی دستمزد، ۲ میلیون و ۴۸۹ هزار تومان تعیین شد.

استاندار در جلسه ستاد تسهیل و رفع موانع تولید خبر داد

همدان میزبان رئیس‌جمهور

روحانی قرار است برای افتتاح راه‌آهن اوایل سال به همدان بیاید

» اعظم اسلامی خواه

رئیس‌جمهور به همدان می‌آید، چهارشنبه (فردا) اولین پرواز همدان- تهران انجام می‌شود، ۸۰ درصد واحدهای تولیدی تعطیل و نیمه‌تعطیل استان احیا و ۶۵۵ اشتغال در بخش تولید در سال ۹۵ ایجاد شد؛ مهمترین عناوینی است که در آخرین جلسه ستاد تسهیل و رفع موانع تولید مطرح شد.
روز گذشته پس از اینکه برای چند واحد تولیدیِ دچار مشکل با بانک و امور مالیاتی مصوبه امضا شد، حل چند مشکل دیگر به برگزاری جلسات اختصاصی در آینده موکول شد.
استاندار پس از اینکه آمار پرداخت تسهیلات و مصوبات اجرا شده توسط بانک ملی را دریافت کرد، خطاب به بانک‌ها گفت که امیدواریم پس از تعطیلات نوروز امور را با جدیت بیشتر به سرانجام برسانید و طوری پرونده‌ها را بررسی کنید که متقاضی فرار نکند.
وی ادامه داد: در قراردادها و تنظیم قراردادها در رابطه با تولید انتظار بیشتری از بانک های استان دارم.
نیکبخت سپس به نامه رئیس‌جمهور که خطاب به وزیر بوده اشاره کرد و بیان کرد: رئیس‌جمهور در این نامه از مقامات استان همدان به خاطر به ثمر رساندن پروژه‌ها قدردانی کرده و گفته که ترتیبی اتخاذ شود تا در زمان افتتاح راه‌آهن همدان- تهران در محل حضور داشته باشد.
وی درباره پروازهای همدان هم گفت: چهارشنبه (فردا) اولین پرواز همدان- تهران انجام می‌شود که امیدوارم جامعه محلی با خرید بلیط های پرواز که در همدان انجام می شود به ماندگاری آن کمک کند.

قانون بخشش جرایم تسهیلات زیر ۱۰۰ میلیون تومان تمدید شد

نیکبخت سپس گفت: قانون بخشودگی جرایم تسهیلات زیر ۱۰۰ میلیون تومان به همه بانک‌های استان ابلاغ شده که در حال اجرای آن هستند و این قانون تا ۱۵ فروردین ۹۶ تمدید شده است.
استاندار در حاشیه جلسه در پاسخ به سؤال خبرنگار همدان‌پیام مبنی بر اینکه در طول سال ۹۵ بارها قول داده‌اید که تمام واحدهای تولیدی تعطیل و نیمه‌تعطیل تا پایان سال به چرخه تولید بازگردند، امروز چه آماری ارائه می‌دهید؟، گفت: تاکنون بیش از ۸۰ درصد از واحدهای تعطیل و نیمه‌تعطیل به چرخه تولید بازگشته‌اند و بقیه هم در حال فعال شدن هستند، مانند فولاد ملایر که تسهیلات را دریافت کرده‌اند و در حال حاضر در حال آماده کردن واحد تولیدی هستند.

همدان از رتبه دوم به نوزدهم نزول کرد

رئیس سازمان صنعت، معدن و تجارت استان همدان هم گفت: در بازرسی‌هایی که در راستای رونق تولید از واحدها صورت گرفت مشخص شد که ۶۵۵ نفر بیمه شده در سال ۹۵ به اشتغال استان اضافه شده است. حمیدرضا متین افزود: مرکز خدمات سرمایه‌گذاری استان همدان از رتبه دوم، در سال ۹۵ به رتبه نوزدهم در کشور نزول کرد.
طبق اعلام متین تاکنون ۷۸۹ مصوبه در ۱۱۹ جلسه ستاد تسهیل و رفع موانع تولید اجرا شده که ۲۹۴ مصوبه به اجرا درآمده است.

حضور مدیربخش فنی روتاتک در پیام رسانه

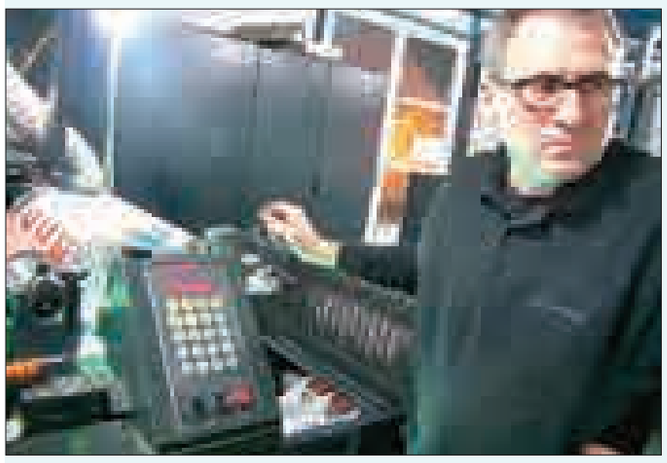

"فیدل سید" مدیر بخش فنی و مکانیکی شرکت اسپانیایی روتاتک به همراه هیأتی از کارشناسان صنعت چاپ این روزها میهمان مرکز چاپ بسته بندی همدان "پیام رسانه" هستند.
برگزاری دوره آموزشی چاپ لیبل برای پرسنل این مرکز، سرویس سالانه جدیدترین ماشین چاپ لیبل درایران(همدان) همچنین هماهنگی وزمینه سازی برای نصب ماشین آلات جدید وتکمیلی ازاهداف حضور ۱۰روزه نماینده این شرکت دراستان می باشد.گفتنی است این تیم در سال آینده نیز برای نصب و راه اندازی و بررسی فرآیند های بعدی چاپ و بسته بندی در همدان حضور می یابند.فاز ۴ سرمایه گذاری چاپخانه پیام رسانه زیر مجموعه روزنامه همدان پیام درحوزه لیبل وبسته بندی از اوایل سال ۹۵ با نصب مدرنترین ماشین لیبل اروپائی ساخت اسپانیابه بهره برداری رسیده است.

رکود در بازار عید همدان

رئیس اتاق اصناف همدان از کاهش قدرت خرید مردم خبر داد و گفت: در مقایسه با سال گذشته سبد کالاهای شهروندان همدانی کاهش یافته است. حمیدرضا فرسایی‌وحید، با بیان اینکه در مجموع افزایش قیمتی نسبت به سال گذشته در بازار شب عید مشهود نبوده است، یادآور شد: با وجود تغییر نیافتن قیمت‌ها، کاهش قدرت خرید مردم موجب شده نسبت به سال گذشته رکود در بازار مشهود باشد.
وی از تشدید نظارت بر بازار استان از ۱۵ اسفند تا ۱۵ فروردین خبر داد و تصبه ایسنا گفت: شهروندان در صورت مشاهده هر گونه تخلف و پیشنهاد و انتقادی از طریق سامانه ۱۰۰۰۱۲۷ مراتب را به اتاق اصناف اطلاع دهند.فرسایی‌وحید به نمایشگاه فروش بهاره اشاره کرد و گفت: برپایی نمایشگاه تأثیری در روند بازار نداشته بلکه از منظر روانی شرایط بازار را تغییر داده است. وی درباره تخلفات در بازار شب عید عنوان کرد: بر اساس بررسی‌های انجام شده شاهد تخلفات مهم و چشمگیری به صورت مستمر و پایدار در بازار نبوده‌ایم.

طلا و ارز

حباب ۱۰۴ تا ۱۳۰ هزار تومانی قیمت انواع سکه در آستانه اعیاد

محاسبه قیمت انواع سکه بهار آزادی حاکی از وجود حباب قیمتی سکه تمام به میزان ۱۰۸ هزار تومان، نیم سکه ۱۳۰ هزار تومان، ربع سکه بیش از ۱۰۴ هزار و سکه گرمی بیش از ۱۰۹ هزار تومان است.
به گزارش فارس، در ماه‌های اخیر قیمت سکه نسبت به ارزش واقعی آن فاصله قابل توجهی گرفته است و این مسئله در آستانه دو عید بزرگ یعنی روز زن و مادر و نوروز ۹۶ تشدید شده است.
هم‌اکنون سکه طرح جدید یک میلیون و ۱۸۹ هزار تومان، طرح قدیم یک میلیون و ۱۸۵ هزار تومان، نیم سکه ۶۹۴ هزار تومان، ربع سکه ۳۸۰ هزار تومان، سکه گرمی ۲۴۸ هزار تومان و هر گرم طلای ۱۸ عیار ۱۱۲ هزار و ۸۲۴ تومان است.
قیمت اونس هم با توجه به تعطیلی بازارهای جهانی همانند روز گذشته ۱۲۰۵ دلار و ۵۰ سنت درج شده است.
در بازار ارز هم دلار با ۲ تومان کاهش ۳۷۵۲ تومان، یورو با یک تومان رشد ۴۰۸۰ تومان و درهم بدون تغییر ۱۰۳۹ تومان معامله می‌شود.
با توجه به اینکه سکه با فرمول {[(قیمت اونس جهانی طلا × نرخ دلار آزاد) ÷ ۳۱.۱]× ۰.۹۱۶×وزن سکه}+ حق ضرب محاسبه می‌شود، براساس این فرمول، ارزش واقعی قیمت سکه به شرح زیر است.

انواع سکه	قیمت بازار	ارزش واقعی	حباب
سکه طرح جدید	۱،۱۸۹،۰۰۰	۱،۰۸۱،۰۰۰	۱۰۸،۰۰۰
نیم سکه	۶۹۴،۰۰۰	۵۴۶،۰۰۰	۱۳۰،۰۰۰
ربع سکه	۳۸۰،۰۰۰	۲۷۵،۸۳۳	۱۰۴،۱۶۷
سکه گرمی	۲۴۸،۰۰۰	۱۳۸،۲۱۸	۱۰۹،۷۸۲

مدتی پیش سرپرست اداره نشر و ریالی بانک مرکزی گفته بود: در سه سال و نیم گذشته بازار سکه متعادل بوده و نیاز به ورود بانک مرکزی نبوده است. ما بازار را رصد می‌کنیم و در صورت نیاز با هماهنگی بانک ملی و بانک کارگشایی از طریق حراج، بازار سکه را تنظیم می‌کنیم.
رحیمی در خصوص افزایش قیمت قطعه‌های خرد سکه بهار آزادی در پایان سال، گفت: نوسان قیمت سکه با حباب قیمتی متفاوت و همیشه به نفع ربع سکه بوده است و شاید این به دلیل قدرت خرید مردم برای این نوع سکه است. همکاران من دائم بازار را رصد می‌کنند و اگر نوسان قیمت این نوع سکه تبدیل به حباب شود، از طریق عرضه بانک کارگشایی تعادل را ایجاد خواهیم کرد.
حباب در سکه‌های گرمی و ربع سکه به سطحی رسیده که سهم قابل توجهی از ارزش بازاری را به خود اختصاص داده است و به نظر می‌رسد عرضه سکه و یا ایجاد تمهیداتی برای کاهش فاصله ارزش واقعی و ارزش بازار سکه باید اجرایی شود.

نوبت اول

آگهی مزایده شهرداری صالح آباد

شهرداری صالح آباد براساس بودجه مصوب سال ۹۶ در نظر دارد ۵ باب مغازه واقع درمیدان ورودی شهر را به افراد واجد شرایط بصورت اجاره با شرایط ذیل واگذار نماید. لذا از متقاضیان شرکت در مزایده دعوت به عمل می آید، جهت بازدید از مغازه ها و شرح کاری به امور مالی شهرداری صالح آباد مراجعه نمایند.
۱ ـ مغازه های فوق جهت فروش لوازم لوکس و مبلمان و لوازم یدکی اجاره داده می شود.
۲ ـ بابت اجاره یکساله هر یک از مغازه ها با توجه به مبلغ اجاره اسناد تضمینی دریافت می گردد.
۳ ـ متقاضیان می بایست پاکات شرکت در مزایده را بمدت یک هفته از تاریخ ۹۵/۱۲/۲۲ تا حداکثر پایان ساعت ۱۲ روز شنبه ۹۵/۱۲/۲۸ به دفتر شهرداری تحویل و رسید دریافت نمایند.
۴ ـ اجاره بمدت ۱۲ ماه و از تاریخ ۱۳۹۶/۱/۱ لغایت ۱۳۹۶/۱۲/۲۹ می باشد.
۵ ـ متقاضیان می بایست مبلغ ۵/۰۰۰/۰۰۰ ریال به عنوان سپرده شرکت در مزایده را به حساب سپرده این شهرداری به شماره۰۱۰۴۵۶۷۵۹۰۰۰۶ نزد بانک ملی شعبه صالح آباد واریز نمایند.
۶ ـ کمیسیون عالی شهرداری در روز شنبه مورخ ۹۵/۱۲/۲۸ در محل شهرداری تشکیل می گردد.
۷ ـ شهرداری در رد یا قبول پیشنهاد مختار است.
۸ ـ هزینه آگهی بر عهده برنده مزایده است.
۹ ـ به تقاضاهائی که بدون واریز مبلغ سپرده موضوع بند ۵ و بعد از مهلت مقرر ارسال شود ترتیب اثر داده نخواهد شد.
۱۰ ـ سپرده نفرات اول تا سوم تا پایان موضوع مزایده انعقاد قرار داد عودت داده نخواهد شد.

روابط عمومی شهرداری صالح آباد

نوبت دوم

آگهی مناقصه عمومی یک مرحله ای اداره کل پست استان همدان

اداره کل پست استان همدان در نظر دارد امور بهنگام سازی و داده آمایی اماکن سطح شهری شهرستان همدان را مطابق با شرایط عمومی ، طرح قرارداد و مشخصات فنی از طریق مناقصه عمومی یک مرحله ای به بخش خصوصی واگذار نماید ۰ لذا نمایندگان کلیه اشخاص حقوقی که موضوع اصلی فعالیت آنها مطالعات آماری و آمارگیری بوده و دارای رتبه درجه سه در زمینه آمار اقتصادی،اجتماعی و خانوار و یا آمار خدمات از مرکز آمار ایران می باشند با در دست داشتن معرفی نامه کتبی و رعایت شرایط و موارد ذیل جهت دریافت اسناد و مستندات مناقصه به دبیرخانه کمیسیون معاملات اداره کل پست استان همدان واقع در همدان کیلومتر ۵ بلوار سردار شهید همدانی مراجعه و یا از طریق پایگاه ملی اطلاع رسانی مناقصات معاونت برنامه ریزی و نظارت راهبردی ریاست جمهوری به آدرس: iets.mporg.ir اسناد مناقصه را دریافت نمایند.
۱- مهلت دریافت اسناد مناقصه : به مدت ۱۱ روز از مورخه۹۵/۱۲/۱۸ تا پایان وقت اداری روز شنبه مورخه ۹۵/۱۲/۲۸ می باشد.
۲- مهلت ارائه پاکات مناقصه : مناقصه گران از مورخه ۹۶/۰۱/۰۵ تا پایان وقت اداری روز شنبه مورخه ۹۶/۰۱/۱۹ می توانند با مراجعه به دبیرخانه کمیسیون معاملات اداره کل پست استان همدان واقع در همدان کیلومتر ۵ بلوارسردار شهید همدانی نسبت به تحویل پاکات خود اقدام نمایند.
۳- متقاضیان جهت دریافت مدارک و مستندات مربوطه می بایست مبلغ ۵۴۵/۰۰۰ ریال به شماره حساب ۳۳۴۳۲۳۱۰۰۲۰۴۷۷۵۶۰۶۰۱ پست بانک واریز نمایند.
۴- سپرده شرکت در مناقصه : ارائه ضمانت نامه بانکی از یکی از بانک ها و موسسات مالی تحت نظارت بانک مرکزی با اعتبار سه ماهه و قابل تمدید به مبلغ ۱۲۰/۰۰۰/۰۰۰ ریال در وجه اداره کل پست استان همدان
۵- زمان بازگشایی پاکات (الف،ب،ج) مناقصه گران ساعت ۸/۳۰ صبح روز شنبه مورخه۹۶/۰۱/۲۶ در محل اداره کل پست استان همدان واقع در همدان کیلومتر ۵ بلوار سردار شهید همدانی بوده و حضور کلیه شرکت کنندگان و با نمایندگان ایشان با ارائه معرفی نامه کتبی در جلسه بازگشایی پاکات مجاز می باشد.
۶_ اداره کل پست استان همدان با هر تعداد پاکت ارسال شده از سوی مناقصه گران نسبت به بازگشایی پاکات ارسالی اقدام خواهد نمود.
۷- برنده به روش کیفیت و قیمت تعیین می شود.
۸- به پیشنهادهای که فاقد مهر و امضاء مجاز ، مشروط و مخدوش و به پیشنهاد هایی که بعد از انقضای مهلت مقرر در فراخوان واصل می شود مطلقا ترتیب اثر داده نخواهد شد.

پست هوشمند در خدمت مردم

روابط عمومی اداره کل پست استان همدان

پیام تاریخ، تمدن و فرهنگ مادستان
The Message Of Madestan's History & Civilization & Culture
روزنامه همدان پیام
۷
دوشنبه ۲۳ اسفندماه ۱۳۹۵ شماره ۲۸۷۴
ورزشی
varzesh@hamedanpayam.com

پاس رگ و ریشه همدانی گرفته است

رئیس هیأت فوتبال همدان با اشاره به شایعه‌های بازگشت تیم فوتبال پاس به تهران اظهار داشت: سال‌هاست که برخی مدام حرف از بازگشت تیم فوتبال پاس به تهران و مسائل دیگر می‌زنند.

عباس صوفی در گفتگو با مهر با بیان اینکه پاس زمانی به همدان منتقل شد که نیروی انتظامی دیگر قصد تیم داری نداشت و این لطف بزرگ همدانی‌ها بود که اجازه ندادند پاس منحل شود، افزود: در این سال‌ها نیز هزینه‌های بسیاری صرف تیم شد هرچند منجر به صعود دوباره‌اش به لیگ برتر نشد اما فرصت جبـــران بازهم وجود دارد. رئیس هیئت فوتبال همدان بابیان اینکه همدان نام پاس را زنده نگاه داشـــته اســـت، گفت: پاس رگ و ریشه همدانی به خود گرفته و در شـــرایطی که نیـــروی انتظامی دیگر توان تیم داری نداشت، این تیم را به همدان آوردیم.

صوفی عنوان کرد: مسئولان مجموعه فرهنگی ورزشی پاس قوامین بهتر است تدبیر دیگـــری برای تیم داری اتخاذ کنند چرا که تصمیم‌گیرنده اصلی انتقال تیم مسئولان همدان هستند و هیئت فوتبال به‌عنوان مرجع رسمی اجازه انتقال نخواهد داد.

وی با اشاره به محبوبیت پاس در همدان بیان کرد: پاس از هواداران پرشماری در همدان برخوردار است هرچند در این چند سال نتیجه انتظار رقم نخورده اما بازهم فرصت داریم تا پاس را به دوران اوج خود بازگردانیم.

هیئت فوتبال همدان سیاست‌های کلانی را دنبال می‌کند

رئیس هیأت فوتبال همدان عنوان کرد: دوره جدید هیئت فوتبال همدان که از چند روز قبل رقم خورد، سیاست‌های کلانی را دنبال می‌کند و یکی از اهداف اصلی کمک به بازگشت پاس به دوران اوج خود است.

صوفی با اشـــاره به پیشنهاد خود به مسئولان مجموعه فرهنگی ورزشی پاس قوامین گفت: اگر واقعاً دلســـوز تیم پاس هستند این تیم را در همین همدان تحت حمایت قرار دهند.

روزگاری تیم های باشگاهی طرفداران بی‌شمار داشت

سکوهای باشگاهی خالی از تماشاچی

تیم‌های باشـــگاهی ایـــران درحالی عنوان «پرتماشاگرترین» را از دست داده‌اند که عوامل زیادی در این افت تاثیرگذار است. از بی‌توجهی به نیازهای تماشاگران تا مسئولان بی‌تفاوت.

روزگاری بود که هواداران استقلال و پرسپولیس تنها رقیب یک دیگـــر برای پر جمعیت بودن در آسیا به شـــمار می رفتند و رقیبی نداشتند. کار آنقدر با دیگر آســـیایی‌ها فاصله داشـــت که در کشـــور های عربی برای جذب تماشاگر ماشین های مدل بالا قرعه کشی می کردند تا مردم برای حضور در ورزشگاه ها تشویق شوند.

تازه‌ترین آمار و نزول ایرانی ها

روز یکشـــنبه خبری منتشر شده که آمار تماشاگران تیم های باشگاهی آسیا بود. در این آمار که روزنامه «الریاض» عربســـتان آن را منتشـــر کرده است، تیم الهلال با یک میلیون و ۱۶۱ هزار و ۴۱۵ نفر در رده نخست تیم های آســـیایی قرار دارد. بعد از الهلال تیم گوانگجـــو چین با یک میلیـــون و ۱۵۵ هرا و ۳۷۰ تماشـــاگر در رده دوم قرار دارد و پرسپولیس و استقلال سوم و چهارم هستند.

دلایل افت تماشاگران سرخابی

البتـــه آمار روزنامه الریاض به معنی قطعیت صحت این آمار نیســـت اما واقعیت این اســـت که از سال ۲۰۰۳ تاکنون اســـتقلال و پرســـپولیس به صورت مداوم در لیگ قهرمانان آسیا نبوده اند و حالا هم که هستند میزبانی در ورزشگاه آزادی ندارند و به این ترتیب ممکن اســـت این آمار درست باشد و همین موضوع جای ناراحتی زیادی دارد.

پرسشی از مسئولان ورزش ایران

بررسی این موضوع پرسش های زیادی را مطرح می کند که مهمترین آن این است که ما(مسئولان فوتبال و ورزش ایـــران) چه کرده ایم که به اینجا رســـیده ایم؟ چه کردیم کـــه امپراطوری های بزرگ فوتبال کشورمان در آسیا تضعیف شده اند و جای خود را به دیگران داده اند؟

دلایل کم شدن تماشاگران در ورزشگاه ها

دلایـــل زیادی را می توان در نقد رفتار با فوتبال برشـــمرد که کار را به اینجا رسانده است. از بد ســـرویس دادن به مردم در ورزشگاه ها که منتج از دولتی بودن این مجموعه ها بوده بگیرید(اگر باشـــگاه ها خصوصی بودند زیر پای هوادارانی کـــه می خواســـتند بلیط بخرند و به ورزشـــگاه بیاینـــد فرش قرمز پهن می کردند) تا برســـید به حمـــل و نقل و برخورد بد و عـــدم مقابله با بی فرهنگی هایی که بعضا از شـــعار دادن شروع می شود و به جاهای باریک می رسد.

پای لیدرها هم در میان است

شاید یکی از این موارد قدرت دادن به لیدرها بوده که بعضا با مردم رفتار زشـــتی داشته‌اند و کسی هم به فریاد مردم نرســـیده است. در ادامه باید در مورد تضعیف استقلال و پرسپولیس هم حرف زد. امروز پرسپولیس در آستانه قهرمانی در لیگ برتر است و شادی و شـــور زیادی برای هوادارانش ایجاد کرده از آخرین قهرمانی اش چند سال می گذرد؟ آنها ۹ سال اســـت که در لیگ جام نیاورده‌اند و این از بد هم بدتر است.

با استقلال و پرسپولیس چه کرده ایم؟

آیا باشـــگاهی به بزرگی پرســـپولیس می شناسید که چنین وضعیتی داشـــته باشد؟ مثلا ممکن است بارسلونا یا رئال مادرید و یا منچستر و بایرن مونیخ ۹ ســـال جام نیاورند؟ با استقلال چه کرده ایم؟ این تیـــم که هم قهرمان لیگ برتر بود و هم به چهار تیم برتر آسیا رسیده بود را دستخوش تصمیم های غلط مدیریتی کردیم و حالا آنها هم چهار سال است که جام ندارند و به درد پرسپولیســـی دچار شـــدند که بـــا روش آزمون و خطا و طـــرح زود و فرد برایش مدیر انتخاب می شد تا جاییکه در دوره ای هر کس زودتر از خواب بیدار می شـــد مدیر این تیم بود، از پروین بگیرید تا برســـید به منتقمی و نژاد فلاح و سیاسی و رحیمی و ...

اشتباهاتی که به سرخابی ها لطمه زد

آیـــا چنین تیم هایی با ایـــن روش های مدیریتی و با آزمون و خطا می توانند شـــوق را در مردم بیدار نگـــه دارند و آنها را بالا و بالاتر ببرند؟ پاســـخ مثل روز روشـــن اســـت، این تیم ها نه اقتدار قبلی را با اشتباه های مدیریتی خود دارند و نه این مردم همان مردمی هستند که حاضر باشند با هر وسیله ای و با هر برخوردی خود را به ورزشـــگاه ها برسانند. آنها البته در بازی های مهم کنار تیمشان هستند و بعضا هنوز ورزشگاه ها را پر هم می کنند اما با این وجود این ریتم دوام همیشـــگی ندارد و مردم ترجیح می دهند در کنار خانواده خود و از پای تلویزیون بازی را تماشا کنند نه به هر قیمتی در ورزشگاه.

مسئولان باید دلایل را بررسی کنند

این اتفاق ها باید ریشـــه یابی شود و وظیفه سازمان لیگ برتر و وزارت ورزش است که با کمک گرفتن از جامعه شـــناس هـــا و آمار گیـــران دلیل افت و کاهش حضور مردم در ورزشـــگاه را بفهمند و آن را حل کنند. امروز الهلال و گوانگجو از استقلال و پرسپولیس جلو زده اند اما با ادامه این روند ده سال بعد باشگاه های کوچک قطری و اماراتی هم از این دو غول بزرگ پیشین آسیا عبور خواهند کرد و آن روز، روز مرگ صنعت فوتبال در ایران خواهد بود.

نباید دو تیم را تضعیف کرد

برای اینکه این افت در آینده ادامه نداشـــته باشد و بتوانیم به شرایط گذشـــته بازگردیم باید درست تر و بهتـــر تصمیم بگیریم و این همـــه این دو تیم را تضعیف نکنیم و با انتخـــاب مربیان و بودجه بهتر و ایجاد نظم و احترام اجازه تضعیف بیشـــتر این دو تیم را ندهیم.

خبـر

جعفری دوباره رئیس هیات ژیمناستیک شد

مدیرکل ورزش و جوانان همدان گفت: کسب ۶۸۲ مدال رنگارنگ در سالجاری، رهاورد ورزش همدان در میادین ملی و بین المللی بوده است.رسول منعم در مجمع انتخابات هیات ژیمناستیک همدان گفت: ۵۸۹ مدال از مجموع افتخارات کسب شده در سال جاری به صورت انفرادی توسط قهرمانان ورزشی کسب شده است.

وی اضافـــه کرد: ۳۵ عنوان نیز در میادین بین المللی به دســـت آمده است.منعم خاطرنشان کرد: در سال جاری ۴۲۳ ورزشکار همدانی به اردوهای تیم ملی دعوت شده اند و از این تعداد ۱۰۵ ورزشکار عضو ثابت تیم های ملی در رشته های مختلف بوده اند.

وی افـــزود: امســـال میزبانی ۱۱۰ میزبانی کشـــوری و ســـه میزبانی رویدادهای بین المللی به اســـتان همدان ســـپرده شـــد و ۲۰ مجمع انتخاباتی و سالیانه در استان برگزار شد.

مدیرکل ورزش و جوانان همدان در ادامه با اشاره به برگزاری مطلوب جشنواره استعدادیابی ورزشی در این استان گفت: اطلاعات ۱۱ هزار ورزشکار مستعد در قالب این جشنواره در سامانه ثبت شده است.

وی یادآور شد: استان همدان در هفت رشته ورزشی کشتی ، همگانی، پینگ پنگ، اســـکیت، جودو، کبدی و دوومیدانی میزبان جشـــنواره همگانی اســـتعدادیابی ورزشـــی بود و هدف اصلی این جشـــنواره استعدادیابی رده های سنی ۸ تا ۱۴ سال است که با همکاری مطلوب با آموزش و پرورش در سطح استان بود.

ابقای رئیس هیات ژیمناستیک همدان

مهدی جعفری در مجمع انتخابات هیات ژیمناستیک استان همدان بار دیگر به سمت ریاست این هیات ابقا شد.

جعفری در مجمع انتخابات هیات ژیمناســـتیک همدان که با حضور محمد شـــروین اسبقیان، سرپرست فدراســـیون ژیمناستیک کشور و رســـول منعم مدیرکل ورزش و جوانان و ســـایر اعضا برگزار شد، با کســـب ۱۳ رای از ۱۳ رای ماخوذه به مدت چهار سال دیگر در این سمت انتخاب شد.در مجمع انتخابات هیات ژیمناستیک استان همدان ۱۷ تن حائز شـــرایط شرکت در رای گیری بودند که نماینده نهاوند و ملایر، باشگاه و آموزش و پرورش از جمله غایبین رای گیری بودند.

اطلاعیه

آزمون استخدامی شرکت‌های وابسته (غیر دولتی) توزیع نیروی برق در تاریخ ۹۶/۲/۲۲ برگزار می‌گردد؛ لذا داوطلبان متقاضی استخدام می‌توانند از تاریخ ۹۵/۱۲/۱۸ لغایت ۹۵/۱۲/۲۴ با مراجعه به سایت سازمان سنجش آموزش کشور به نشانی www.sanjesh.org نسبت به ثبت نام اقدام نمایند.

روابط عمومی شرکت توزیع نیروی برق استان همدان

مفقودی

کارت دانشجویی مجید کریمی فرزند احمد حسین به شماره ملی ۲۵۳۰۱۲۹۸۷۸ رشته مهندسی متالوژی دانشگاه بوعلی‌سینا به شماره دانشجویی ۹۱۱۲۱۶۹۰۲۶ مفقود گردیده و از درجه اعتبار ساقط می‌باشد.

اطلاعیـــه

کمیته انتخابات حزب اتحاد ملت منطقه ی همدان، با انتشار اطلاعیه‌یی، با برشمردن اهمیت انتخابات شورا های شهر و روستا، از افراد توانمند و متخصص دعوت کرد تا در این انتخابات حضور جدی و موثر پیدا کنند. متن اطلاعیه به شرح زیر است :

بنام پروردگار مهربان

همشهریان و هم استانی های ارجمند

انتخابات بعنوان رکن اساسی و برجسته ترین نماد مردم سالاری، می تواند خاستگاه ظهور و بروز حقوق شهروندی باشد.

دراین میان نقش و مسئولیت احزاب بعنوان بستر ساز تحقق دموکراسی، دارای اهمیت ویژه می باشد، هرچند احزاب به دلایل مختلف هنوز نتوانسته باشند این نقش را بخوبی و متناسب با جایگاهشان ایفا نمایند.

اکنون و در آستانه ی پنجمین دوره ی انتخابات شوراهای شهر و روستا ، حزب اتحاد ملت ایران اسلامی منطقه همدان، توجه شهروندان محترم را به این امر مهم جلب می نماید.

با توجه به اینکه، این انتخابات ارتباط قابل درک و مستقیمی با سطح کیفی زندگی شهروندان دارد، از تمامی هموطنان محترم در شهرها و روستاهای استان، چه در جایگاه انتخاب کننده و چه در جایگاه انتخاب شونده ، دعوت می نماییم که انتخابات آینده را، مسولانه و با حساسیت بیشتر دنبال نمایند، لذا با در نظر گرفتن محدودیت زمانی و نیز پروسه اداری ثبت نامها، از خانم ها و آقایان دارای تخصص های مرتبط با مدیریت شهری، و مقید و متعهد به حفظ و ترویج ارزشهای اخلاقی(مبارزه با ویژه خواری و رانت ،فساد اداری ، مقید به رعایت حقوق شهروندان) که دارای توان مدیریتی شایسته و پایبند به اصل نمایندگی و دفاع از حقوق مردم می باشند، دعوت می نماید که با کاندیداتوری خود گامی در جهت تثبیت حقوق همگانی و توسعه و بهبود شرایط زندگی جمعی در روستاها وشهرهای استان بردارند .

حزب اتحاد ملت، بعنوان بخشی از بدنه ی تشکیلاتی اصلاح طلبان در جهت تبیین و بسط این گفتمان ، همگام با دیگر احزاب اصلاح طلب استان(در چارچوب شورای سیاستگذاری) ، آمادگی گفتگو، تعامل و بررسی برنامه های انتخاباتی کاندیداها و ارائه ی برنامه ی حزبی خود برای انتخابات اردیبهشت ۹۶، را داشته و در جهت حمایت از افراد شایسته برای کسب رای اعتماد شهروندان در تمامی حوزه های انتخاباتی اعلام آمادگی می نماید.

۱۶ اسفند ۹۶

کمیته انتخابات حزب اتحاد ملت ایران اسلامی منطقه همدان

فراخوان واگذاری مجوزاحداث مرکزمعاینه فنی خودروهای سبک شهرنهاوند

نوبت دوم

شهرداری نهاوند در نظر دارد برابر بند ۳صورتجلسه کارگروه معاینه فنی استان همدان با شماره ۵۹۵۶۰مورخ۱۳۹۵/۰۹/۳۰مجوز احداث مرکز معاینه فنی خودروهای سبک را از طریق فراخوان عمومی براساس شرایط و مطابق دستورالعمل تاسیس و راه اندازی معاینه فنی خودروهای سبک را به بخش خصوصی واگذار نماید لذا متقاضیان می توانند با مراجعه به واحد فنی و عمرانی شهرداری نهاوند دستورالعمل احداث مرکز معاینه فنی را مطابق با شرایط ذیل و ماده ۳ آیین نامه اجرائی احداث مراکز معاینه فنی را دریافت دارند و تقاضای خود را بعد از مطالعه دقیق این دستورالعمل (که از طرف واحد فنی در اختیار متقاضیان قرار خواهد گرفت) به شهرداری نهاوند اعلام دارند.

شرایط احداث :

۱- هر یک از اشخاص حقیقی یا حقوقی (شرکت های خصوصی غیروابسته به دولت) با رعایت ضوابط و مقررات می توانند نسبت به ارائه تقاضای تاسیس وایجاد مراکز معاینه فنی مجازبه شهرداری(ستاد معاینه فنی خودرو وابسته به شهرداری) حسب مورد اقدام نمایند.

تبصره: ستاد معاینه فنی شهرستان متشکل از شهرداری ، پلیس راهنمائی و رانندگی نهاوند و اداره محیط زیست شهرستان نهاوند بوده و ریاست ستاد برعهده خود شخص شهردار نهاوند می باشد.(که در صورت صلاحدید به غیر تفویض اختیار می نماید.)

۲- شرکت کنندگان بایستی سرمایه لازم و صلاحیت و توانایی احداث معاینه فنی را داشته باشند؛وبومی و ساکن شهرستان نهاوند باشند.

تبصره خیلی مهم : ارائه صلاحیت بلامانع بودن از پلیس راهنمائی و رانندگی و اداره محیط زیست شهرستان الزامی می باشد (بعد از برگزاری فراخوان متقاضیان دارای شرایط برای ارائه استعلام به پلیس راهنمائی و رانندگی و محیط زیست شهرستان معرفی خواهند شد).

۳-ملک معرفی شده توسط متقاضی باید شرایط مندرج دردستورالعمل ماده ۳آیین نامه اجرایی را دارا باشد.

۴-هریک از متقاضیان شرکت در فراخوان باید مبلغ ۲۰/۰۰۰/۰۰۰ ریال به عنوان سپرده شرکت در فراخوان به حساب شماره ۰۱۰۴۸۶۸۴۶۶۰۰۳ شهرداری نهاوند نزد بانک ملی واریز و فیش آن همراه با سایر مدارک تقاضای خود به شهرداری تحویل نمایند.

۵-شرکت کنندگان در فراخوان توجه نمایند که پیشنهادات و مدارک خود را در سه پاکت (الف و ب و ج) قرار دهند پاکت الف شامل مبلغ واریز به عنوان سپرده شرکت در فراخوان و پاکت ب تقاضای همکاری احداث به همراه مدارک ملک مبنی بر دارابودن شرایط لازم برای احداث مرکز معاینه فنی (نقشه مشخصات ملک به همراه ساختمان و سوله های مورد اشاره در این فراخوان و سند مالکیت ملک هم عرصه و هم عیان) می باشد که می بایستی هر دو پاکت الف و ب را در پاکت آخر یعنی پاکت ج تا آخروقت اداری مورخه ۱۳۹۶/۱/۱۰ به دبیرخانه شهرداری تحویل و رسید اخذ نمایند.

۶-کلیه کسورات قانونی به عهده شرکت کننده فراخوان بوده و برابر مقررات کسر خواهد شد.

۷-از نفر اول فراخوان (متقاضی برنده) ضمانت بانکی معتبر به مبلغ ۵۰۰/۰۰۰/۰۰۰ ریال به عنوان حسن انجام تعهدات اخذ خواهد شد.ودر صورت عدم ادامه فعالیت قبل از انقضای مدت تعهد،شهرداری نهاوند مجاز است ضمانتنامه را به نفع خود ضبط و هزینه نماید.

۸-مدت زمان انجام تعهدات جهت شخص یا شرکت برنده فراخوان سه ماه یا ۹۰روز از تاریخ اعلام نتیجه فراخوان می باشد.

۹-پیشنهادات رسیده پس از بررسی توسط ستاد معاینه فنی شهرستان و اعضاء کمیسیون معاملات شهرداری بررسی و نتیجه متعاقباً اعلام می گردد.

۱۰-در صورت انصراف نفر اول سپرده شرکت در فراخوان به نفع شهرداری ضبط و با نفر دوم قرارداد منعقد خواهد شد در صورت انصراف نفر دوم سپرده شرکت در فراخوان به نفع شهرداری ضبط و با نفر سوم قرارداد منعقد خواهد شد و در صورت انصراف نفر سوم سپرده وی نیز ضبط خواهد شد.

۱۱-شهرداری در رد یا قبول کلیه پیشنهادات مختار است.

۱۲- هزینه چاپ آگهی و دیگر هزینه ها برعهده برنده فراخوان می باشد.

نوبت اول: ۹۵/۱۲/۱۶

نوبت دوم:۹۵/۱۲/۲۳

یوسفیان- شهردارنهاوند و رئیس ستاد معاینه فنی

آگهی مزایده نوبت دوم

در کلاســـه اجرایی ۹۴۰۳۴۳/اجم محمدرضا عباســـی خلوصی فرزند هاشمعلی طی دادنامه شـــماره ۹۵۰۹۹۷۱۲۲۷۱۰۰۰۱۴ صادره از شعبه اول حقوقی محمودآبـــاد محکوم گردیده به ۱- پرداخت مبلغ ۱/۷۲۰/۶۱۰/۰۰۰ ریال به عنوان محکوم به در حق محکوم له (بدون احتساب تأخیر تأدیه) ۲- پرداخت مبلغ ۸۱/۵۰۰/۰۰۰ ریال بابت نیم‌عشر در حق صندوق دولت که در این خصوص و جهت اســـتیفای محکوم‌به خواهان اقدام به توقیف یکباب مغازه در شهر همدان شـــهر لالجین خیابان مهدیه ظلع جنوبی خیابان کد پستی ۶۵۳۳۱۱۶۴۶۳ نموده که مطابق ماده ۱۴۱ قانون اجرای احکام مدنی از طریق مزایده به فروش خواهد رسید.

مشخصات ساختمان:

یک باب مغازه به مســـاحت ۵۶ مترمربع دارای سازه فلزی با طاق ضربی، دیوارهای کاشیکاری شـــده و کف سرامیک، فاقد سند ثبتی که دو رنگ از عرصه مطلق به اوقاف می‌باشد در حال حاضر در مغازه فعالیت نانوایی بربری‌پزی توسط احدی صورت می‌گردد و طبق تحقیقات صورت گرفته از طریق مرجع ضابط ملک متعلق به محکوم علیه می‌باشد.

قیمت پایه و نظریه کارشناس

با لحاظ جمیع عوامـــل فوق‌الذکر، مکان قرارگیـــری ملک، قیمت‌های محلی منطقه، ملک فوق توسط کارشـــناس رسمی دادگستری به مبلغ ۷۰۰/۰۰۰/۰۰۰ ریال ارزیابی و قیمت‌گذاری شده است.

زمان و مکان مزایده:

زمان روز سه‌شنبه مورخ ۱۳۹۶/۰۱/۱۹ از ساعت ۹ الی ۹:۳۰ صبح در دفتر اجرای احکام مدنی دادگاه لالجین واقع در خیابان مهدیه دادگاه لالجین برگزار خواهد شد.

توضیح اینکه مزایده به صورت حضوری بوده و فروش مال تعرفه شـــده از قیمت پایه شـــروع و به بالاترین قیمت پیشنهادی واگذار خواهد شد از برنده مزایده ۱۰ درصد فی‌المجلـــس دریافت و الباقی ظرف مدت ۲۵ روز قابل وصول خواهد بود. بدیهی است در صورت انصراف خریدار مبلغ واریزی به نفع صندوق دولت ضبط خواهد شـــد. علاقمندان به شرکت در مزایده می توانند ۳ روز قبل از تاریخ برگزاری مزایده به دفتر اجرا مراجعه تا زمینه بازدید فراهم گردد. کلیه هزینه (اعم از مبلغ قطعی و غیرقطعی)به عهده برنده مزایده می‌باشد در صورتی که روز مزایده به هر علتی تعطیل گردید مزایده فردای همان روز و رأس ساعت تعیین شده برگزار خواهد شد. (م‌الف ۱۱۶۹)

مدیر اجرای احکام مدنی دادگاه عمومی لالجین

آگهی حصر وراثت

خانم زهرا رمضانی دارای شـــماره شناســـنامه ۲ به شـــرح دادخواست کلاســـه ۸۰۰/۹۵ش۱۱۲ح از این حوزه درخواست گواهـــی حصروراثت نموده و چنین توضیح داده که شـــادروان احمد رمضانی به شـــماره شناسنامه ۲۵۲ در تاریخ ۱۳۸۹/۱۱/۴ در اقامتـــگاه دائمی خود بدرود زندگـــی گفته ورثه حین‌الفوت آن متوفی/متوفیه منحصر اســـت به: ۱-جیران نوروزی فرزند براتعلـــی به شـــماره شناســـنامه ۴۰۵۱۵۱۲۴۴۴ متولد ۱۳۱۸ همســـر متوفی ۲-غلامرضا رمضانی فرزند احمد به شـــماره شناســـنامه۴۰۴۰۰۵۴۱۳۱ متولد۱۳۵۳ فرزند متوفی ۳-محمد رمضانـــی فرزند احمد به شـــماره شناســـنامه۴۰۵۰۳۸۵۰۳۱ متولد۱۳۵۳ فرزند متوفی ۴-مسلم رمضانی فرزند احمد به شماره شناسنامه۴۰۵۰۳۸۶۲۲۴ متولد۱۳۵۷ فرزند متوفی ۵-ریحانه رمضانـــی فرزند احمد به شـــماره شناســـنامه۴۰۵۱۵۸۵۶۰۳ متولـــد۱۳۳۸ فرزنـــد متوفـــی ۶-فریـــده رمضانـــی فرزند احمـــد بـــه شـــماره شناســـنامه۴۰۵۱۵۸۵۶۱۱ متولد۱۳۳۸ فرزنـــد متوفی ۷-پرویـــن رمضانی فرزند ال‌احمد به شـــماره شناسنامه۴۰۵۰۳۸۳۹۴۲ متولد۱۳۴۶ فرزند متوفی ۸-سوسن رمضانـــی فرزند احمد به شـــماره شناســـنامه۴۰۵۰۳۸۴۳۷۱ متولد۱۳۴۹ فرزند متوفی ۹-محبوبـــه رمضانی فرزند احمد به شماره شناسنامه۴۰۵۰۳۸۶۲۳۲ متولد۱۳۵۸ فرزند متوفی ۱۰-زهرا رمضانی فرزند احمد به شـــماره شناسنامه۴۰۵۱۵۸۶۴۹۹ متولـــد۱۳۶۱ فرزند متوفی اینک با انجام تشـــریفات مقدماتی درخواســـت مزبور را در یک نوبت آگهی می‌نماید تا هر کسی اعتراضـــی دارد و یا وصیتنامه از متوفی نزد او باشـــد از تاریخ نشر نخستین آگهی ظرف یک ماه تقدیم دارد والا گواهی صادر خواهد شد. (م‌الف ۱۲۶۸)

رئیس حوزه شماره ۱۱۲ شورای حل اختلاف لالجین

آگهی حصر وراثت

آقای اسدا... کلاشـــلو دارای شماره شناسنامه ۴ به شـــرح دادخواست کلاســـه ۹۵۲۰۴۷ از این حوزه درخواســـت گواهی حصروراثـــت نموده و چنین توضیح داده که شادروان عباس کلاشلو به شماره شناسنامه ۱۲۷۶۹ در تاریخ ۱۳۷۵/۰۱/۱۳ در اقامتگاه دائمـــی خود بدرود زندگی گفته ورثه حین‌الفوت آن متوفی منحصر است به: ۱- اسدا... کلاشلو فرزند عباس به شماره شناسنامه ۴ متولد ۱۳۲۸ پسر متوفی ۲- محمد کلاشلو فرزند عباس به شماره شناســـنامه ۶ متولد ۱۳۴۷ پسر متوفی ۳- زهرا کلاشلو فرزند عباس به شماره شناسنامه ۶۵۳ متولد ۱۳۳۰ دختر متوفی ۴- صالحه کلاشلو فرزند عباس به شـــماره شناسنامه ۹ متولد ۱۳۲۴ دختر متوفی ۵- صالحه کلاشـــلو فرزند عباس به شماره شناسنامه ۶۷۱ متولد ۱۳۳۳ دختر متوفی ۶- ایران کلاشلو فرزند عباس به شماره شناسنامه ۷۲۴ متولد ۱۳۳۶ دختر متوفی ۷- پری کلاشـــلو فرزند عباس به شـــماره شناســـنامه ۷۹۹ متولد ۱۳۴۳ دختـــر متوفی. اینک با انجام تشـــریفات مقدماتی درخواست مزبور را در یک نوبت آگهی می‌نماید تا هر کسی اعتراضی دارد و یا وصیتنامه از متوفی نزد او باشد از تاریخ نشر نخستین آگهی ظرف یک ماه تقدیم دارد والا گواهی صادر خواهد شد. (م الف ۳۱۷)

قاضی حوزه شماره ۱۱۲ شورای حل اختلاف رزن

آگهی حصر وراثت

آقای عزیزاله ظرافتی دارای شماره شناسنامه ۵۶۴۵ به شرح دادخواست کلاسه۹۵/ ۷۹۳/ ش۱۱۲ح از ایـــن حوزه درخواســـت گواهی حصروراثت نمـــوده و چنین توضیح داده که شادروان محترم عزتی به شماره شناسنامه ۴۰۶۲ در تاریخ ۹۵/۱۰/۲۰ در اقامتگاه دائمی خود بدرود زندگی گفته ورثه حین‌الفوت آن متوفی/متوفیه منحصر اســـت به: ۱-احداله ظرافتی‌شـــعاع فرزند شـــیرعلی به شماره شناســـنامه ۴۰۵۱۷۳۹۹۵۳ متولـــد۱۳۴۱ فرزند متوفی ۲-اسلام ظرافتی‌شعاع فرزند شیرعلی به شماره شناسنامه ۴۰۵۱۷۳۲۹۱۶ متولـــد۱۳۳۴ فرزنـــد متوفـــی ۳-عزیزاله ظرافتی‌شـــعاع فرزند شـــیرعلی به شماره شناسنامه ۵۶۴۵ متولد۱۳۳۱ فرزند متوفی ۴-نعمت‌اله ظرافتی‌شـــعاع فرزند شیرعلی به شماره شناســـنامه ۵۵ متولد۱۳۴۰ فرزند متوفی اینک با انجام تشـــریفات مقدماتی درخواســـت مزبور را در یـــک نوبت آگهی می‌نماید تا هر کســـی اعتراضـــی دارد و یا وصیتنامه از متوفی نزد او باشد از تاریخ نشر نخستین آگهی ظرف یک ماه تقدیم دارد والا گواهی صادر خواهد شد.(م‌الف ۱۲۶۷)

رئیس حوزه شماره ۱۱۲ شورای حل اختلاف لالجین

آگهی حصر وراثت

آقای محمداصغر کاشـــف دارای شماره شناسنامه ۴۶ به شـــرح دادخواست کلاسه ۷۹۲/۹۵ش۱۱۲ح از این حوزه درخواســـت گواهی حصروراثت نموده و چنین توضیح داده که شـــادروان علی‌اکبر عابدین به شماره شناسنامه ۲۴۹۳ در تاریخ ۹۵/۱۲/۵ در اقامتگاه دائمی خود بدرود زندگی گفته ورثـــه حین‌الفوت آن متوفی/متوفیه منحصر است به: ۱- مریم کاشـــفی لعل فرزند محمد به شماره شناسنامه ۳۲۳۴ متولد ۱۳۵۸ همســـر متوفی ۲-راضیه عابدیان فرزند علی‌اکبر به شماره شناسنامه ۴۰۴۰۳۱۲۹۶۱ متولد۱۳۷۶ فرزند متوفی ۳-محمدمهدی عابدیان فرزند علی‌اکبر به شماره شناسنامه ۴۰۴۰۴۸۷۷۰۲ متولد۱۳۸۵ فرزند متوفی اینک با انجام تشریفات مقدماتی درخواست مزبور را در یک نوبت آگهی می‌نماید تا هر کسی اعتراضی دارد و یا وصیتنامه از متوفی نزد او باشد از تاریخ نشر نخســـتین آگهی ظرف یک ماه تقدیم دارد والا گواهی صادر خواهد شد. (م‌الف ۱۲۶۵)

رئیس حوزه شماره ۱۱۲ شورای حل اختلاف لالجین

آگهی حصر وراثت

آقای باقر ابراهیمی دارای شماره شناســـنامه ۷۲ به شـــرح دادخواســـت کلاسه ۷۸۵/۹۵ش۱۱۲ح از این حوزه درخواســـت گواهی حصروراثت نموده و چنین توضیح داده که شـــادروان محمود یوسف‌زاده به شماره شناسنامه ۳۶ در تاریخ ۹۵/۱۱/۲۹ در اقامتگاه دائمی خود بدرود زندگی گفته ورثـــه حین‌الفوت آن متوفی/متوفیه منحصر است به: ۱-محبوبه ابراهیمی فرزند نبی به شماره شناسنامه ۵۸۲۲ متولد۱۳۲۸ همسر متوفی ۲-قربان علیقلی پوراحقر فرزند محمد به شـــماره شناســـنامه ۴۰۵۰۹۳۷۹۰۵ متولد۱۳۲۹ برادر متوفی ۳-حســـن یوســـفی بیات فرزند محمد به شماره شناسنامه ۴۰۵۱۷۲۳۳۹۹ متولد۱۳۲۳ برادر متوفی اینک با انجام تشریفات مقدماتی درخواست مزبور را در یک نوبت آگهی می‌نماید تا هر کسی اعتراضی دارد و یا وصیتنامه از متوفی نزد او باشد از تاریخ نشر نخســـتین آگهی ظرف یک ماه تقدیم دارد والا گواهی صادر خواهد شد. (م‌الف ۱۲۶۶)

رئیس حوزه شماره ۱۱۲ شورای حل اختلاف لالجین

روزنامه اجتماعی، سیاسی، فرهنگی، اقتصادی

The Message Of Madestan's History & Civilization & Culture

روزنامه همدان پیام

www.HamedanPayam.com

پیام تاریخ، تمدن و فرهنگ مادستان

دوشنبه ● ۲۳ اسفندماه ۱۳۹۵ ● ۱۴ جمادی‌الثانی ۱۴۳۸ ● ۱۳ مارس ۲۰۱۷ ● شماره ۲۸۷۴

روزنامه صبح استان

صاحب امتیاز و مدیر مسئول: نصرت ا... طاقتی احسن

سردبیر: یدا... طاقتی احسن

مدیراجرائی:سیده ثریا جلالی

نشانی: همدان، ابتدای خیابان مهدیه، روبروی دبیرستان شریعتی ساختمان پیام

صندوق پستی: ۶۶۶ - ۶۵۱۵۵

تلفن:۳۸۲۶۴۴۳۳ (ویژه) نمابر: ۳۸۲۷۹۰۱۳

سردبیر: ۰۹۱۸۳۱۵۱۴۳۷ آگهی: ۳۸۲۶۴۴۳۳

لیتوگرافی و چاپ: پیام رسانه (۳۸۲۷۴۰۸۲ - ۰۸۱)

پایگاه اینترنتی.....www.Hamedanpayam.com

ارتباط با روزنامه.....۱۰۰۰۶۰۶۶

ارتباط با روزنامه.....info@Hamedanpayam.com

Hamedanpeyam@yahoo.com

ارتباط با مدیرمسئول.....modir@Hamedanpayam.com

ارتباط با سردبیر.....sardabir@Hamedanpayam.com

سرویس آگهی.....agahi@hamedanpayam.com

سرویس اشتراک.....eshterak@hamedanpayam.com

چاپخانه پیام رسانه.....litohoma@yahoo.com

اوقات شرعی

اذان صبح	۰۵:۰۷
طلوع خورشید	۰۶:۲۹
اذان ظهر	۱۲:۲۵
غروب خورشید	۱۸:۲۲
اذان مغرب	۱۸:۴۰
نیمه شب شرعی	۲۳:۴۴

» منبع: موسسه ژئوفیزیک تهران

آب و هوا

پیش‌بینی وضع هوا:

صاف تا کمی ابری - وزش باد

شهرستان	همدان	ملایر	تویسرکان	نهاوند	کبودراهنگ	زرین	فامنین	قهاوند	اسدآباد	بهار	گل‌تپه
▲	۱۴	۱۵	۱۴	۱۴	۱۳	۱۱	۱۳	۱۳	۱۴	۱۳	۹
	-۱	۳	۲	۴	-۱	-۲	۱	-۱	۲	-۱	-۲
	۷۰	۶۰	۶۰	۶۰	۷۵	۷۰	۷۵	۶۵	۷۰	۷۰	۷۵

حدیث:

پیامبراکرم (ص):

شرافتمندانه ترین مرگ، شهادت است

الدعوات: ص ۲۴۲ ح ۶۸۰؛ حکمت نامه پیامبر اعظم (ص): ج۱۱، ص۵۲۴

دوبیتی باباطاهر

سرم چون گوی در میدان بگرده — دلم از عهد و پیمان بر نگرده

اگر دوران به نااهلان بمانه — نشینم تا که این دوران بگرده

خبر

استاندار همدان:

تحصیلات تکمیلی رشته ایران‌شناسی در دانشگاه بوعلی‌سینا دائر می‌شود

دانشگاه بوعلی از دانشگاه‌های برجسته کشور است که تحصیلات تکمیلی در رشته ایران‌شناسی در این دانشگاه دائر می‌شود. استاندار همدان روز گذشته در جلسه هیأت امنای بنیاد ایران‌شناسی دفتر همدان اظهار داشت: همدان را باید ریشه‌یابی کرد و تاریخ آن را مورد پژوهش و کنکاش قرار داد.

به گزارش تسنیم محمد ناصر نیکبخت با بیان اینکه اتاق بازرگانی همدان، یکصد سال سابقه دارد، گفت: این نشان از گذشته پربار استان همدان و مردم متمدن و فعال آن دارد.استاندار همدان خاطرنشان کرد: با کمال میل در خدمت بنیاد ایران‌شناسی برای همکاری هستیم و میراث فرهنگی باید از این فرصت برای معرفی بهتر استان همدان استفاده کند.نیکبخت افزود: دانشگاه بوعلی از دانشگاه‌های برجسته کشور است که تحصیلات تکمیلی در رشته ایران شناسی در این دانشگاه دائر می‌شود.

وی با اشاره به اهمیت تاریخ و لزوم درس‌آموزی از آن گفت: مطالعه تاریخ ایران به ما حس غرور می‌دهد و در همه جای تاریخ ایران جای پای همدان دیده می‌شود با این همه تاریخ، باید بنیاد ایران‌شناسی زودتر در همدان ایجاد می‌شد.استاندار همدان با تاکید بر استفاده از همه علما و بزرگان در ایران شناسی گفت: باید ایران را در حد بزرگی آن، بزرگ داشت و به جهان معرفی کرد.

۱۸۰ دانشجو از همدان به اردوی راهیان‌نور اعزام شدند

رئیس دانشگاه پیام نور استان همدان از اعزام ۱۸۰ دانشجوی پسر از دانشگاه پیام نور به اردوی راهیان نور خبر داد.

صفی‌ا... صفایی در گفت‌وگو با فارس با اشاره به اعزام دانشجویان دانشگاه پیام نور استان به اردوی راهیان نور و مناطق عملیاتی جنوب کشور، اظهار کرد: صبح امروز ۱۸۰ نفر از دانشجویان پسر دانشگاه پیام نور همدان به مناطق عملیاتی اعزام شدند. وی با اشاره به اینکه دانشجویان در قالب سه اتوبوس به این سفر معنوی اعزام شدند، ادامه داد: امسال بیش از ۶۰۰ دانشجو به راهیان نور اعزام خواهند شد.

رئیس دانشگاه پیام نور استان همدان از اعزام دانشجویان سایر شهرستان‌ها به اردوی راهیان نور خبر داد و گفت: از هفته گذشته تاکنون ۳۸۰ نفر از دانشجویان همدان به اردوهای راهیان نور اعزام شده‌اند.

تحلیل

پایتخت تاریخ و تمدن بدون چشم انداز

پایتخت کتاب به همدان نرسید

«بوشهر» به عنوان سومین «پایتخت کتاب ایران» انتخاب شد. این انتخاب از بین ۲۰ شهری که به مرحله نهایی داوری «سومین دوره انتخاب پایتخت کتاب ایران» راه یافته بودند، صورت گرفته است. جالب اینکه نام ۳ شهر دیگر استان بوشهر یعنی برازجان، کنگان و شبانکاره نیز در این فهرست قرار گرفته بود و همه اینها در حالی است که امسال هم «همدان» نتوانست در این رقابت، سربلند بیرون بیاید.

آنچه که از فحوای اظهارنظرهای مسئولان و دست‌اندرکاران این امر برمی‌آید، آن است که برخورداری از امکانات یا سوابق شهر یا زیرساخت‌هایی که دارد، ملاک تعیین و انتخاب «پایتخت کتاب ایران» نیست، بلکه «برنامه»هایی که متولیان مربوطه در هر شهر جهت ارتقای وضعیت کتاب و کتابخوانی ارائه می‌کنند، در این انتخاب، بسیار حایز اهمیت است. برای نمونه در سال گذشته، «نیشابور» به عنوان «دومین پایتخت کتاب ایران» انتخاب شد و در نتیجه، طی سال‌جاری نسبت به سال گذشته، ۶۷ درصد رشد در زمینه خرید کتب کودک و نوجوان و ۲۱ درصد رشد در زمینه خرید کتب مرتبط با بزرگسالان اتفاق افتاده، همچنین امانت گرفتن کتاب از کتابخانه‌های این شهر، ۲۵ درصد افزایش داشته و تنها در یک نمایشگاه بزرگ کتاب که در این شهر برگزار شده، بیش از ۸۵۰ میلیون تومان کتاب، خریداری شده که این، از میزان خرید کتاب در برخی مراکز استان‌ها هم بیشتر بوده است.

نگاهی به اهم برنامه‌هایی که موجب شده تا امسال، «بوشهر» به عنوان «پایتخت کتاب ایران» معرفی شود، نشان می‌دهد که این موفقیت، حاصل سال‌ها برنامه‌ریزی و تلاش بوده است؛ به طوری که از ۳۳ برنامه ارائه شده در این زمینه، ۹۰ درصد اجرایی شده که «برگزاری اردوها و مسابقات کتابخوانی و تشکیل گروه‌های کتابخوانی» از این جمله می‌باشد. همچنین ۲۰۰ تفاهم‌نامه با شهرداری، کانون پرورش فکری کودکان و نوجوانان، دادگستری، بیمارستان‌ها، سربازخانه‌ها، کارخانه‌ها، تشکل‌های غیردولتی و... منعقد شده است و جالب اینکه از هزار و ۵۰۰ «باشگاه کتابخوانی» که در کشور تشکیل شده، ۵۱۰ باشگاه در استان بوشهر تشکیل گردیده است. نکته حایز اهمیت اینکه همه شهرداران و بخشداران استان با امضای بیانیه‌ای، متعهد شده و تضمین نموده‌اند که هر یک از شهرهای استان که به عنوان «پایتخت کتاب ایران» برگزیده شد، باقی شهرها نیز برنامه‌های شهر برگزیده را پیاده و اجرا نمایند تا کتابخوانی در کل استان، ترویج و ارتقای یابد. جالب‌تر اینکه امام‌جمعه، ورزشکاران ملی‌پوش و هنرمندان بوشهری هم از این برنامه‌ها حمایت می‌کنند.

در استان همدان نیز لازم است علاوه بر برنامه‌های خود استان، برنامه‌های شهر برگزیده که متفاوت با برنامه‌های استان همدان هستند هم، اجرا شود تا علاوه بر ظرفیت‌های درون استانی، از برنامه‌ها و ظرفیت‌های خارج از استان نیز بهره برده شود

حال انتظار می‌رود مسئولان امر در استان همدان، برنامه‌های تدوین شده خود در این راستا و اقدامات صورت گرفته تاکنون را به استحضار افکار عمومی برسانند تا کمبودها و کاستی‌های احتمالی مشخص شوند و برای سال ۹۶ برنامه‌هایی جامع‌تر ارائه گردد تا بتوانیم امیدوار باشیم که لااقل عنوان «چهارمین پایتخت ایران» به همدان برسد. در این زمینه، یک اقدام ویژه هم می‌توان صورت داد و آن اینکه همانند همه شهرها و بخش‌های استان بوشهر که مسئولان آنها متعهد شده و تضمین نموده‌اند که آنها نیز برنامه‌های شهر برگزیده به عنوان «پایتخت کتاب ایران» را پیاده و اجرا نمایند، در استان همدان نیز علاوه بر برنامه‌های خود استان، برنامه‌های شهر برگزیده که متفاوت با برنامه‌های استان همدان هستند هم، اجرا شود تا علاوه بر ظرفیت‌های درون استانی، از برنامه‌ها و ظرفیت‌های خارج از استان نیز بهره برده شود و شاهد ترویج بیش از پیش و ارتقای وضعیت مطالعه و کتابخوانی در استان همدان باشیم.

فرهنگ

اجرای طرح «گلریزان کتاب» در همدان

مدیرعامل مجمع خیرین کتابخانه‌ساز استان همدان از خرید کتاب‌های مورد نیاز برای دو کتابخانه روستایی در استان همدان با اجرای طرح «گلریزان کتاب» خبر داد. سیده لادن هادئی در گفت‌وگو با فارس ، با اشاره به اجرای طرح «گلریزان کتاب» توسط انجمن خیرین کتابخانه‌ساز استان همدان اظهار کرد: گلریزان کتاب انجمن خیرین کتابخانه‌ساز استان با اولویت کتابخانه‌های روستایی و محروم و نیازسنجی کتابخانه‌ها از هفته کتاب سال گذشته آغاز شد.

وی با بیان اینکه تاکنون مبلغ ۱۷ میلیون ریال به این انجمن اهدا شده است، افزود: کتاب‌های مورد نیاز خریداری شده که در بین دو روستا توزیع خواهد شد. مدیرعامل مجمع خیرین کتابخانه‌ساز استان همدان با اشاره به اینکه ۴۵ عنوان و ۸۷ نسخه کتاب برای دو کتابخانه روستایی خریداری شده است، گفت: با مبالغ جمع‌آوری شده از محل گلریزان کتاب، کتاب‌های مورد نیاز کتابخانه ادیب روستای چنارسفلی در اسدآباد و کتابخانه سیدموسی حمیدی داق‌داق‌آباد کبودراهنگ خریداری شده است.وی با بیان اینکه در صورت مساعدت مالی بیشتر از سوی خیرین، کتاب‌های بیشتر و مورد نیاز روستاهای محروم خریداری خواهد شد، افزود: طرح گلریزان کتاب از درون هیأت امناء و هیأت مدیره انجمن خیرین کتابخانه‌ساز استان همدان کلید خورده و پایانی برای اجرای طرح وجود ندارد.

هادئی با اشاره به اینکه تلاش خواهیم کرد تا گلریزان کتاب پایدار باقی بماند، گفت: هرگاه وجوه نقدی برای خرید کتاب جمع‌آوری شود اقدام به خرید کتاب‌هایی برای روستاهای محروم خواهیم کرد.

وی با بیان اینکه با کارشناسان منابع کتابخانه‌ها در ارتباط هستیم و بر اساس نیازسنجی این کتاب‌ها خریداری و به مناطق محروم ارسال خواهد شد، افزود: علاقه‌مندان به شرکت در گلریزان کتاب می‌توانند وجوه نقد خود را به شماره کارت مجازی ۶۲۷۳۵۳۹۹۹۱۶۶۷۶۴۳ به نام انجمن خیرین کتابخانه‌ساز استان واریز کنند تا ما را در غنی‌سازی منابع کتابخانه‌های عمومی یاری کرده باشند.

مسئولان گزارش دهند در حوزه اقتصاد مقاومتی چه کرده اند

مقام معظم رهبری در دیدار با مردم آذربایجان شرقی- ۲۷ بهمن ۱۳۹۵

قابل توجه اعضای محترم کمیته ستاد اقتصاد مقاومتی و دستگاه‌های دولتی و خصوصی

همدان پیام برای نخستین بار منتشر می کند

پیام اقتصاد مقاومتی، اقدام و عمل

«کتاب سال»

استان همدان

در حوزه اقتصاد مقاومتی

به سفارش ستاد اقتصاد مقاومتی استان همدان

با بررسی و تحلیل عملکرد واقعی اداره‌ها و نهادهای دولتی و بخش خصوصی استان همدان در حوزه اقدام و عمل به اقتصاد مقاومتی

تلفن هماهنگی برای پذیرش مصاحبه، گزارش و یا آگهی

همدان: دفتر مرکزی ۳۸۲۶۴۴۳۳ (۰۸۱)

ملایر: خانم روستایی ۰۹۳۸۴۵۱۵۳۸۰ - ۳۲۲۵۲۲۰۰

نهاوند،گیان و برزول: خانم کمالوند ۰۹۱۸۷۱۰۱۸۶۱ - ۳۲۲۳۱۸۵۱

تویسرکان: خانم سوری ۰۹۱۸۴۲۸۹۰۴۱

کبودرآهنگ: خانم عظیمی ۰۹۳۶۷۱۳۹۷۹۹-۳۵۲۲۰۷۷۰

رزن: آقای هوشمندی ۰۹۳۶۰۱۸۵۶۳۳

بهار ولالجین: آقای رجبی راغب ۰۹۱۸۹۰۸۵۵۱۴ - ۳۴۵۲۵۵۵۵

سردرود: خانم کوکبی ۰۹۱۸۹۱۲۰۷۹۴ - ۳۶۷۲۳۲۶۹

شیرین‌سو: آقای طاقتی احسن ۰۹۱۸۳۱۴۱۹۸۹ - ۳۵۳۶۳۶۸۱

اسدآباد- فامنین- صالح‌آباد-قهاوند و جورقان (داخلی ۱۰۶-۱۱۰) ۳۸۲۶۴۴۳۳ - ۰۸۱

همدان پیام منتشر می‌کند

«دوازدهمین ویژه‌نامه نوروزی (۱۳۹۶)»

نوروز

- نگاهی به رویدادهای مهم استان، ایران و جهان
- چالش‌های مدیریت شهری در سالی که گذشت
- حال اقتصاد، سیاست و جامعه در سالی که گذشت
- آغاز سالی که با رویدادهای مهم انتخاباتی گره خورده است
- همدان در سال آتی

۷ روز تا نوروز

همدان: دفتر مرکزی ۳۸۲۶۴۴۳۳ (۰۸۱)

ملایر: خانم روستایی ۰۹۳۸۴۵۱۵۳۸۰ - ۳۲۲۵۲۲۰۰

نهاوند،گیان و برزول: خانم کمالوند ۰۹۱۸۷۱۰۱۸۶۱ - ۳۲۲۳۱۸۵۱

تویسرکان: خانم سوری ۰۹۱۸۴۲۸۹۰۴۱

کبودرآهنگ: خانم عظیمی ۰۹۳۶۷۱۳۹۷۹۹-۳۵۲۲۰۷۷۰

رزن: آقای هوشمندی ۰۹۳۶۰۱۸۵۶۳۳

بهار ولالجین: آقای رجبی راغب ۰۹۱۸۹۰۸۵۵۱۴ - ۳۴۵۲۵۵۵۵

سردرود: خانم کوکبی ۰۹۱۸۹۱۲۰۷۹۴ - ۳۶۷۲۳۲۶۹

شیرین‌سو: آقای طاقتی احسن ۰۹۱۸۳۱۴۱۹۸۹ - ۳۵۳۶۳۶۸۱

اسدآباد- فامنین- صالح‌آباد-قهاوند و جورقان (داخلی ۱۰۶-۱۱۰) ۳۸۲۶۴۴۳۳ - ۰۸۱

علاقمندان چاپ مطالب و گزارش در این موقعه می‌توانند در شهرستان‌ها به دفاتر نمایندگی و در مرکز استان به آدرس همدان، خیابان مهدیه روبروی دبیرستان شریعتی، ساختمان پیام مراجعه و یا با شماره تلفنهای درج شده ارتباط بگیرند.