پیام تاریخ، تمدن و فرهنگ مادستان
|ISNN: 2322-4665|

روزنامه همدان پیام

www.HamedanPayam.com

شنبه ● ۲۳ خردادماه ۱۳۹۴ ● ۲۵ شعبان ۱۴۳۶ ● ۱۳ ژوئن ۲۰۱۵
سال یازدهم ● شماره ۲۳۷۳ ● ۱۲ صفحه روزنامه + نیازمندی‌ها ● ۵۰۰ تومان

ایران ۴ <آ
روحانی هنوز محبوب مردم است

مادستان ۱۰ <آ
دانش آموز تویسرکانی رآکتور صنعتی ساخت

خبر ۲ <آ
۱۳ پرونده تخلفات شکار در محاکم قضایی

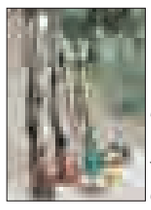

فرهنگ و هنر ۶ <آ
برگزاری جشنواره ملی شعر طنز در همدان

«کیفیت در همدان» رتبه دوم کشور شد ۲ <آ

آیندگان از نسل امروز انتقاد خواهند کرد ۹ <آ

حمایت و تشویق به سبک بانوان آریایی ۱۱ <آ

تلاش برای توسعه جدیدترین شهرستان

- در نخستین سفر شهرستانی استاندار دولت تدبیروامیدبه فامنین ۱۰ میلیارد و ۵۵۰ میلیونی اعتباربه شهرستان اختصاص یافت
- نیکبخت : به نمایندگی ادارات راضی نشوید

۶ <آ

به ازای هر ۵ ازدواج یک طلاق انجام می‌شود

توقف رشد طلاق در همدان

۵ <آ

استاد دل‌زنده: کاش مجموعه‌ای برای نمایش آثارم به آیندگان داشته باشم

هنرمند همدانی از وزیرکشور دکتری گرفت

۲ <آ

تر و خشک باهم نسوزد

آرامش در بازار رمضان ایجاد شود

۷ <آ

ضرورت ساماندهی فاضلاب گنجنامه

آب از بالادست آلوده است

۹ <آ

یادداشت روز

خط کم اعتمادی بین دولت و بخش خصوصی

در تودیع و معارفه رئیس هیأت مدیره انجمن پیمانکاران استان که با حضور معاون عمرانی استاندار برگزار شد مطالبی عنوان شد که در شرایط کنونی و حتی آینده استان حایز اهمیتند. گلایه‌گذاری‌های قشر پیمانکاران استان از دولتی‌ها اگر چه از گذشته بوده اما در زمان حاضر می‌تواند از وجوه مختلفی به آن نگریست. در این‌باره نکاتی در ذیل آورده می‌شود؛ ۱- به‌رغم شایستگی‌ها و ظرفیت‌های برجسته تولیدکنندگان و پیمانکاران استان باید گفت که...

۲ <آ

یادداشت

مشکلات مسافران تابستانی قابل حل است

فصل بلند تعطیلات و تابستان همدان کم‌کم از راه می‌رسد و در چنین روزهایی است که به روال تمام تابستان‌های همدان باید منتظر قدوم میهمان‌های تابستانی از سراسر کشورمان باشیم. اگرچه تا هفته‌ای دیگر ماه مبارک رمضان مردم مسلمان در هر گوشه از جهان را به ضیافت الهی فرا می‌خواند و تعهد هموطنان عزیز به برپا داشتن فریضه با برکت روزه‌داری راه مسافرت را می‌بندد، ولیکن انتظار می‌رود با احتساب ۳ روز تعطیلی عیدفطر امسال تابستان شلوغ و...

۳ <آ

رئیس مجلس شورای اسلامی:

تحریم در ۲۰ تا ۳۰ درصد مشکلات نقش دارد

رئیس مجلس شورای اسلامی تحریم‌های اعمال شده علیه ایران اسلامی را ظالمانه برشمرد و گفت: در مجموع تحریم‌ها در ۲۰ تا ۳۰ درصد مشکلات نقش دارد و بقیه به مشکلات داخلی ما برمی‌گردد.

به گزارش مهر، علی لاریجانی افزود: ایران اسلامی به خاطر رهنمودهای پیشوای بزرگ انقلاب اسلامی، تفکر مجاهدت و شهادت‌طلبی رونق گرفته و شاهد پیشرفت‌های عظیمی در کشور هستیم.

وی عنوان کرد: راه و رسم مجاهدت را ملت ما پذیرفته و راه شهدا در زندگی ما فراموش‌شده نیست و این مسیر عزتمندی برای کشور ما به شمار می‌رود.

رئیس مجلس شورای اسلامی با بیان اینکه شهید به خاطر خونی که در راه اسلام داده است، همانند یک دُر در جامعه می‌درخشد، با گرامیداشت یاد و خاطره شهدای گرانقدر اسلامی، عنوان کرد:

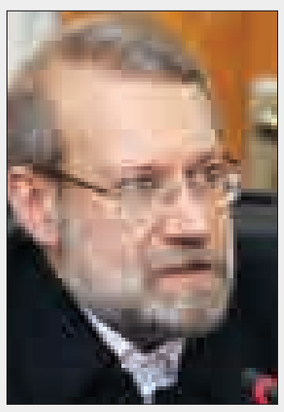

شهدا با رخت بربستن از دنیا، به زندگی لذت‌بخشی رسیده‌اند.

لاریجانی ادامه داد: ملتی که روی پای خود ایستاده است و می‌تواند حرف خود را به کرسی بنشاند، ناشی از روحیه شهادت‌طلبی است.

وی با اشاره به مسائل هسته‌ای عنوان کرد: همه رجال و گروه‌های سیاسی کشور از هر خطی که باشند، در مسائل هسته‌ای ایران تردید ندارند و آن را حق خود می‌دانند، اما راهی که غرب در قبال مسائل هسته‌ای دنبال می‌کند، حق نیست.

رئیس مجلس شورای اسلامی ادامه داد: وقتی رهبر دینی عنوان می‌کند قائل به سلاح هسته‌ای نیستیم، بنابراین چه لزومی دارد که غرب مخالفت می‌کند، زیرا ما بالاتر از فتوای شرعی، چیزی نخواهیم داشت.

لاریجانی گفت: ما در زمان جنگ که صدام مرتب از سلاح شیمیایی استفاده می‌کرد، هیچ‌گاه از این سلاح بهره نبردیم؛ زیرا رهبر انقلاب استفاده از آن را جایز نمی‌دانست.

وی ادامه داد: همچنین آمریکایی‌ها چند سال پیش گزارشی از نظر اطلاعاتی منتشر کردند که در آن آمده بود که از سال ۲۰۰۳ هیچ گزارشی مبنی بر دستیابی ایران به سلاح هسته‌ای مشاهده نشده است.

هوالباقی

جناب آقای

محمدابراهیم الهی تبار

معاون محترم سیاسی امنیتی استانداری همدان

ضایعه درگذشت خواهر بزرگوارتان (همسر شهید، ام‌الشهداء و خواهر شهید) را تسلیت عرض می‌نمائیم. خداوند متعال روح پاکش را با بانو فاطمه زهرا(س) محشور نماید، و به بازماندگان صبر و شکیبایی عنایت فرماید.

شهرداری شیرین‌سو

معرفی کسب و کار خود را با ما تجربه کنید

نیازمندیهای صبح استان همدان

املاک | رایانه و موبایل
خودرو | خدمات
استخدام | اصناف

تلفن: ۳۸۲۶۴۴۰۰ پیامک: ۱۰۰۰۶۰۶۶

تبریک و تهنیت

جناب آقای مهندس مصطفی پناهنده

انتصاب شایسته حضرتعالی را به سمت

معاونت محترم حمل و نقل و پایانه‌های استان همدان

که بیانگر تعهد، کارآمدی، لیاقت و شایستگی‌های برجسته آن برادر گرامی در صحنه‌های خدمت صادقانه به نظام و مردم است تبریک و تهنیت عرض نموده سلامتی و توفیق روزافزونتان را از درگاه ایزد منان خواهان و خواستاریم.

شرکت حمل و نقل پیک سحر تویسرکان و شرکت حمل و نقل پیک پرواز تویسرکان- حمیدیان

تبریک و تهنیت

جناب آقای مهندس

احمد محمدی راستی

انتصاب شایسته حضرتعالی را به سمت

شهردار محترم فامنین

صمیمانه تبریک و تهنیت عرض نموده از درگاه خداوند متعال سلامتی و توفیق روزافزونتان را خواهان و خواستاریم.

پرسنل ومدیریت شرکت خدماتی ماد پژوهش غرب

اطلاعیه

قابل توجه مودیان محترم مالیاتی

آیا می‌دانید

در خردادماه سال جاری می‌توانید اظهارنامه خود را به صورت الکترونیکی از طریق سامانه

WWW.TAX.GOV.IR

ارائه نمایید؟

روابط عمومی اداره کل امور مالیاتی استان همدان

اسامی نامزدهای انتخابات هیأت مدیره سازمان نظام پرستاری شهرستان همدان

صفحه ۱۰

ضمیمه رایگان هر روز روزنامه همدان‌پیام

نیازمندیهای صبح استان همدان

۱۰۰۰۶۰۶۶ ۳۸۲۶۴۴۳۳

اطلاعیه

شرکت‌های تعاونی استان همدان می‌توانند تا ۱۵ تیرماه سال جاری با مراجعه به نشانی اینترنتی www.taavonibartar.ir برای شرکت در دهمین جشنواره ملی تعاونی‌های برتر ثبت‌نام نمایند

به اطلاع می‌رساند

داوطلبان باید پس از ثبت‌نام اولیه در سایت، اطلاعات مربوط به شاخص عمومی و اختصاصی را وارد فرم کنند و به همراه مستندها به طور حضوری به اداره تعاون، کار و رفاه اجتماعی محل اقامت خود تحویل دهند

روابط عمومی اداره کل تعاون، کار و رفاه اجتماعی همدان

پیام تاریخ، تمدن و فرهنگ مادستان
The Message Of Madestan's History & Civilization & Culture
روزنامه همدان پیام
۲
شنبه ● ۲۳ خردادماه ۱۳۹۴ ● شماره ۲۳۷۳
خبر
khabar@hamedanpayam.com

۱۳ پرونده تخلفات شکار در محاکم قضایی

رئیس اداره حقوقی حفاظت محیط‌زیست استان همدان می‌گوید از ابتدای سال جاری تاکنون ۱۳ پرونده تخلف از قانون شکار و صید در مراجع قضایی استان تشکیل شده است. عزیز قیاسی در گفت وگو با ایرنا، افزود: به ۸ مورد از این تعداد رسیدگی شده و از این تعداد برای ۷ پرونده رأی صادر شده است.

وی بیان کرد: متهمان محکوم در پرونده شکار و صید در مجموع به پرداخت ٤٥ میلیون ریال جزای نقدی و تحمل ۲ ماه حبس تعزیری محکوم شدند.

قیاسی افزود: همچنین تمامی وحوش کشف شده از متهمانی که اقدام به شکار غیرمجاز در شهرستان‌های ملایر، نهاوند، اسدآباد، رزن، بهار و تویسرکان کرده بودند ضبط شد.

وی از کشف ۵ قطعه سهره، ٥٤ قلاده سنجاب‌زمینی، یک رأس میش وحشی، یک رأس بره‌میش وحشی، ٤ رأس قوچ‌وحشی و ۸ سر خرگوش از شکارچیان غیرمجاز در سال جاری خبر داد.

رئیس اداره حقوقی حفاظت محیط‌زیست استان همدان همچنین اظهار کرد: ۲ سارق نوجوان ساکن یکی از روستاهای ملایر با تخریب قفل و بخشی از ساختمان محیط‌بانی منطقه لشگر در ملایر اقدام به سرقت بخشی از اموال آن کردند.

قیاسی افزود: عوامل محیط‌بانی لشگردر ملایر از حضور سارقان مطلع شده ولی آنها پیش از حضور محیط‌بانان متواری می‌شوند با این وجود پس از یک تعقیب وگریز کوتاه سارقان به دام افتادند.

رئیس اداره حقوقی حفاظت محیط‌زیست استان همدان گفت: طبق رأی مرجع قضایی سارقان اموال محیط‌بانی منطقه حفاظت شده لشگردر ملایر با توجه به رأفت اسلامی به ۲ماه حبس محکوم شدند.

در نشست معاون استاندار با پیمانکاران مطرح شد

انتظارات دوطرفه همچنان بی‌پاسخ مانده‌اند

- **عراقی: به دنبال کیفیت باشید نه انحصارگرایی**
- **مهدی درویشی(مدیرسابق انجمن پیمانکاران استان) پیمانکاران خواهان بومی‌سپاری‌اند**

تغییر در هیأت‌مدیره انجمن پیمانکاران استان بهانه خوبی بود تا فعالان این حوزه به بیان مطالبات خود با معاون عمرانی استاندار بپردازند. مطالباتی که برخی از آنها را محمودرضا عراقی نپذیرفت و گفت که خلاف قانون است اما در برخی دیگر از مطالبات به نظر می‌رسد که جانب حق به سوی پیمانکاران باشد. آنجایی که مدیر تودیع شده انجمن پیمانکاران استان از ناامیدی مهندسان و مهاجرت آنها از استان گفت نشان از ادامه سهم ناچیز پیمانکاران در استان داشت. اما آنجایی که عراقی از لزوم تقویت فکری مهندسان و جاافتادن پیمانکاران بومی سخن گفت هم نشان از این داشت که پیمان‌دهندگان آنچنان از اعتماد خود به پیمانکاران درون استان راضی نبوده‌اند تا این یکی از دلیل رجوع به پیمانکارانی خارج از استان باشد. هر چند این انتقادات دوسویه سال‌هاست که در بین پیمانکاران و دولت مطرح می‌شود اما همچنان اهتمامی به پاسخگویی و رفع آنها دیده نشده است.

به دنبال کیفیت باشید نه انحصارگرایی

معاون عمرانی استانداری همدان با تأکید بر اینکه پیمانکاران همدان کیفیت اجرای پروژه‌های عمرانی را تقویت کنند، گفت: انحصاری کردن پروژه‌ها برای پیمانکاران بومی خلاف قانون است.

به گزارش تسنیم، محمودرضا عراقی در مراسم تودیع و معارفه هیأت‌مدیره انجمن پیمانکاران عمرانی استان همدان اظهار کرد: تمامی کسانی که کار اجرایی کردند به طور قطع می‌دانند تا زمانی که مثلث کارفرما، مشاور و پیمانکار شکل نگیرد کار مناسبی عرضه نمی‌شود.

وی با اشاره به اینکه پیمانکاران عمرانی با به کارگیری سرمایه و توان خود در زمینه اشتغالزایی گام برمی‌دارند، افزود: قبول مسئولیت در بخش‌خصوصی بسیار دشوار است، زیرا با وجود اختیارات کم باید پاسخگوی توقعات بالا بود.

معاون عمرانی استانداری همدان با تأکید بر اینکه آمادگی لازم برای همکاری با هیأت‌مدیره جدید انجمن پیمانکاران عمرانی استان همدان وجود دارد، تصریح کرد: این صنف قابل اهمیت و مهم است زیرا بیشتر این صنف را مهندسان تشکیل می‌دهند. وی گفت: مهندسانی که خوب فکر کرده و دنبال آینده‌نگری و آینده‌پژوهی هستند می‌توانند در خدمت این دولت که دنبال عقلانیت، کسب و کار و ایجاد اشتغال است، باشند. عراقی با بیان اینکه نباید به دنبال محدود کردن استان در زمینه ورود پیمانکاران غیربومی به استان باشیم افزود: زیرا این اقدام خلاف قانون بوده و نمی‌توان آن را اجرایی کرد.

وی با اشاره به اینکه هیچ دستگاهی نمی‌تواند از ورود پیمانکاران غیربومی جلوگیری کند، اظهار کرد: پیمانکاران استان همدان باید توانمند شوند و گام‌های اساسی و جدی در این زمینه بردارند. معاون عمرانی استاندار همدان با اعلام اینکه پیمانکاران استان همدان با ارائه کار با کفیت و قیمت مناسب جایگاه خود را در استان همدان پیدا کنند، بیان کرد: مهندسان و پیمانکاران استان همدان باید به دنبال افق‌های نو باشند، اگر امروز فکر جدیدی از سوی مهندسان ایجاد نشود آینده روشنی انجام نمی‌شود. وی با اشاره به اینکه انجمن‌های پیمانکاران عمرانی باید تلاش زیادی در راستای بهبود کارکرد پیمانکاران داشته باشد، گفت: مسائلی که سبب بهره‌وری بهتر از منابع می‌شود باید مورد توجه پیمانکاران قرار گیرد.

پیمانکاران استان همدان باید توانمند شوند و گام‌های اساسی و جدی در این زمینه بردارند

پیمانکاران خواهان بومی‌سپاری‌اند

رئیس هیأت مدیره کانون سراسری پیمانکاران عمرانی ایران گفت: انجمن پیمانکاران عمرانی استان همدان همواره مسئولانه در تشکل‌های عمرانی کشور ورود کرده است.

حسن سعادتمند در مراسم تودیع و معارفه هیأت مدیره انجمن پیمانکاران عمرانی استان همدان گفت: انجمن پیمانکاران عمرانی استان همدان جزو انجمن‌های برجسته کشور است.

وی افزود: استان همدان همواره در شوراهای ادواری و جلسات مختلف کانون، فعالانه و مسئولانه شرکت کرده و حضور فعال و پررنگ داشته است.

رئیس هیأت مدیره کانون سراسری پیمانکاران عمرانی ایران با بیان اینکه همدان همواره در قبول مسئولیت پرچمدار بوده، تصریح کرد: در جریان برون‌سپاری کمیسیون‌های کانون سراسری نیز همدان فعالانه و داوطلبانه مسئولیت‌های مهمی را بر عهده گرفته است.

اولویت با پیمانکاران بومی باشد

رئیس سابق هیأت مدیره انجمن پیمانکاران عمرانی استان همدان نیز در این مراسم اظهار کرد: تمام هیأت مدیره‌ها تنها به فکر منافع صنفی خود بوده و هرگز منافع شخصی را دنبال نکردند.

مهدی درویشی با تأکید بر اینکه مجموعه پیمانکاری عمرانی در استان در حال نابودی است، افزود: مهندسان فنی استان همدان در حال مهاجرت هستند به طوری که عرصه‌ای برای فعالیت باقی نمانده است.

وی با بیان اینکه باید تدابیری اندیشیده شود تا پیمانکاران بومی امتیازاتی را بیاورند که امکان ورود غیربومیان به حداقل کاهش یابد، تصریح کرد: در حال حاضر پروژه‌های بزرگ استان همدان سهم پیمانکاران غیربومی است و پروژه‌های کوچک نصیب بومی‌ها می‌شود. در این مراسم هیأت مدیره دوره ششم انجمن پیمانکاران عمرانی همدان تودیع و هیأت مدیره دوره هفتم معارفه شدند.

در همایش رعایت حقوق مصرف‌کننده و تجلیل از تولیدکنندگان برتر عنوان شد:

«کیفیت در همدان» رتبه دوم کشور شد

» فتانه ازانی

دوشنبه هفته گذشته همایش رعایت حقوق مصرف‌کننده در حالی برگزار شد که ۱۰ تولیدکننده برتر از نظر مصرف‌کنندگان در همدان تقدیر شدند.

در این همایش عضو هیأت‌رئیسه سازمان حمایت از حقوق مصرف‌کننده با بیان اینکه ارتقای بهره‌وری برای رعایت حقوق مصرف‌کننده باید لحاظ شود، گفت: این امر موجب کاهش هزینه‌های تولید خواهد شد.

مصیب محمدیان افزود: در همدان با بیان اینکه هر فردی در راستای رونق اقتصادی و ایجاد اشتغال گام برمی دارد، انسان متعهدی است و برگزاری این چنین همایش‌ها موجب ترویج کار فرهنگی می‌شود. عضو هیأت‌رئیسه سازمان حمایت از حقوق مصرف‌کننده با بیان اینکه مصرف‌کننده باید اطلاع‌یابی و پیگیری از محصولات داشته باشد، بیان کرد: اگر به مصرف‌کننده اطلاع‌رسانی شود او نیز از خرید کالایی که بی‌کیفیت است خودداری می‌کند.

به گفته محمدیان‌شمالی منافع تولیدکننده در گرو رعایت حقوق مصرف‌کننده است، به اضافه آن اصلاح شبکه‌های توزیع از فصل‌های اصلی اصلاح نظام اقتصادی کشور است و در حوزه حقوقی اصلاح قانون اصناف، ایجاد شبکه‌های مختلف توزیع و تشکیل اتاق اصناف در راستای اصلاح اقتصادی کشور انجام شده است.

وی با اشاره به اینکه استان همدان در ارزیابی‌های سازمان حمایت از حقوق مصرف‌کننده که در ٤٤ شاخص ارزیابی شده است در بین استان‌های هم‌تراز رتبه دوم را کسب کرده است، گفت: همچنین همدان در بین کل استان‌ها موفق به کسب رتبه هفتم شده است.

سود بالای محصولات از آن توزیع‌کنندگان

رئیس سازمان صنعت، معدن و تجارت استان همدان هم در ادامه این همایش با بیان اینکه حقوق مصرف‌کننده در جامعه رعایت نمی‌شود، گفت: در این زمینه مشکلات زیادی وجود دارد. حمیدرضا متین با اشاره به اینکه رعایت حقوق مصرف‌کننده در حال پیگیری است، افزود: تولیدکنندگان کالا را به قیمت مناسب تولید می‌کنند و در بازار کالا با سود بالای ۱۵۰ درصد توزیع می‌شود که این مشکل در شبکه توزیع وجود دارد.

وی با بیان اینکه سود بالا توسط توزیع‌کننده دریافت می‌شود، اظهار کرد: یکی از مشکلات در بازار این است که دستگاه‌های بازرسی با تولیدکنندگان برخورد می‌کنند و این در حالی است که سود را توزیع‌کننده می‌برد. متین با اشاره به اینکه کنترل قیمت، تردد کالا و محدودیت بازرسی‌ها از مشکلات عمده در زمینه خرده‌فروشی است، افزود: این موضوع تبعات اجتماعی زیادی دارد و آحاد جامعه را در بر می‌گیرد که باید به این مسأله توجه ویژه‌ای کرد.

رئیس سازمان صنعت، معدن و تجارت استان همدان با اشاره به واردات بیان کرد: تمهیدات خاصی برای واردات در حال تدوین است و با احصای مشکلات کمیته‌ای برای قیمت‌گذاری تشکیل می‌شود.

متین نیز در ادامه این همایش با بیان اینکه از منظر تولید آنچه که مهم است این است که حمایت‌کننده باید حمایت شود، گفت: تداوم و حفظ کیفیت از جمله رعایت حقوق مصرف‌کنندگان است.

حسین میرابیان با اشاره به اینکه کمپسورهای هوایی ایران در اروپا با افتخار به فروش می‌رسد، گفت: حفظ کیفیت و ثبات آن در بازار از جمله راه‌های موفقیت و رعایت حقوق مصرف‌کننده است. گفتنی است: در این همایش از ۱۰ شرکت صنایع‌غذایی سحر، شیر پاستوریزه پگاه همدان، بافتینه، سیم وکابل همدان، خوراک‌آفرین، فولاد ویان، سیمان هگمتان، ، شیمی معدنی همدان، همبرگر پاد و قند هگمتان تقدیر شد.

پیش‌بینی خرید تضمینی ۲۰۰ هزار تن گندم در همدان

مدیر زراعت سازمان جهاد کشاورزی استان همدان گفت: مجموع برداشت گندم استان ٤١٥ هزار تن برآورد شده که پیش‌بینی می‌شود ۲۰۰ هزار تن گندم به صورت تضمینی خریداری شود. به گزارش تسنیم ، شهرام پرورش در جمع خبرنگاران گفت: ٦٤٤ هزار هکتار از اراضی استان همدان به کشت زراعی اختصاص دارد که ۲/۵ درصد تولید محصولات زراعی کشور را شامل می‌شود و در این میان استان همدان در تولید محصولات سیب‌زمینی و سیرخشک رتبه نخست، جو رتبه دوم، یونجه رتبه سوم، ذرت‌دانه‌ای رتبه پنجم، کلزار رتبه چهارم و گندم رتبه هفتم کشور را دارد.

کوه الوند پناهگاه حیات‌وحش شود

درصد بسیار زیادی منطقه الوند به دلیل وجود معادن واگذار شده است با این حال انتظار می‌رود لااقل ۵ هزار هکتار از اطراف قله الوند به عنوان پناهگاه حیات‌وحش شناخته و ثبت شود.

سرپرست اداره‌کل حفاظت از محیط‌زیست استان با بیان این مطلب در جمع فعالان سازمان‌های مردم نهاد محیط‌زیستی گفت: با توجه به تعاملاتی که بین ادارات حفاظت از محیط‌زیست و سازمان صنایع ومعادن استان همدان در خصوص استقرار صنایع و اعطای مهلت به واحدهای آلاینده وجود دارد، انتظار می‌رود اطراف قله‌الوند با شعاع ۵ هزار هکتار به عنوان پناهگاه حیات‌وحش تعیین شود.

عادل عربی ادامه داد: الوند آبرو و نماد استان همدان است و تمام مساحت آن نباید به عنوان معدن گرانیت مورد بهره‌برداری معدنی، گردشگری و صنعتی قرار گیرد، بلکه انتظار می‌رود بخشی از این کوه برای حفاظت از حیات‌وحش به عنوان پناهگاه و تفرج، معرفی و آزاد شود.

وی در این نشست به سؤال‌های فعالان سمن‌های محیط‌زیست در استان پاسخ گفت و اظهار کرد: اعضای سمن‌ها دلداده و عاشق هستند و بدون چشمداشت اهداف محیط‌زیستی را پیگیری می‌کنند.

عربی از اعضای سازمان‌های مردم نهاد استان خواست با توجه به اثرگذاری مؤثرشان، در شبکه‌های اجتماعی فعال باشند و متخلفان محیط‌زیستی را معرفی کنند و نا امید نشوند.

وی با برشمردن ویژگی سمن‌ها بیان کرد: اشتراک مساعی، قدرت دادن و توانمندسازی، آزادی بیان بدون وابستگی‌های سیاسی و اجتماعی و سهیم شدن در مسئولیت‌ها از ویژگی‌های سازمان‌های مردم نهاد است که با این اوصاف می‌توانند در توسعه مشارکتی نقش مهمی داشته باشند، زیرا بسیج مردمی در حوزه محیط‌زیست نقطه ضعف ماست و هنوز نتوانسته‌ایم مباحث محیط‌زیستی را در جامعه بسط دهیم.

سمن‌ها باید آنقدر فعالیت خود را توسعه دهند که مردم در کنار صحبت کردن راجع به سایر مسائل اجتماعی و اقتصادی، درباره محیط‌زیست هم حرف بزنند.

سرپرست اداره‌کل حفاظت از محیط‌زیست استان در ادامه اعلام کرد: سال آینده ۸۰ مدرسه در استان به عنوان مدرسه سبز معرفی می‌شوند و ۳۰ آموزشگر محیط‌زیست در این مدارس به آموزش مسائل محیط‌زیستی می‌پردازند که نیمی از این افراد از میان فعالان سازمان‌های مردم نهاد با موضوع محیط‌زیست انتخاب خواهند شد.

وی با بیان اینکه همه ما در ایجاد وضعیت تهدید در زمینه محیط‌زیست مقصریم افزود: تغییر اقلیم، افزایش ریزگردها و دمای زمین از جمله این تهدیدات است که باید برای جلوگیری و کاهش اثرات آنها بیشتر از قبل به آموزش و ترویج راهکارهایی برای بهبود وضعیت فعلی بپردازیم.

سرپرست اداره‌کل حفاظت از محیط‌زیست استان در خصوص آلاینده‌های آب رودخانه عباس‌آباد همدان نیز گفت: آب عباس‌آباد منبع آب آشامیدنی همدان است و نباید آلوده شود، بنابراین بر اساس قانون، واحدهای آلاینده آب رودخانه عباس‌آباد پلمب و جریمه می‌شوند.

گفتنی است در این نشست که به مناسبت هفته محیط‌زیست برگزار شد، مسائل محیط‌زیستی استان از جمله پاک‌سازی طبیعت، خشک شدن تالاب آق‌گل، تغییر الگوی کشت، دشت اسدآباد، چاه‌های غیرمجاز، به روز شدن قوانین محیط‌زیست، افزایش آگاهی مسئولان و مردم، دفع زباله‌ها و بازیافت، پسماندهای روستایی و وضعیت حیوانات در شهر بررسی شد.

یادداشت روز

خط کم اعتمادی بین دولت و بخش خصوصی

» سعید زارع‌صفا

در تودیع و معارفه رئیس هیأت مدیره انجمن پیمانکاران استان که با حضور معاون عمرانی استاندار برگزار شد مطالبی عنوان شد که در شرایط کنونی و حتی آینده استان حایز اهمیتند. گلایه‌گذاری‌های قشر پیمانکاران استان از دولتی‌ها اگر چه از گذشته بوده اما در زمان حاضر می‌تواند از وجوه مختلفی به آن نگریست. در این‌باره نکاتی در ذیل آورده می‌شود؛

۱- به‌رغم شایستگی‌ها و ظرفیت‌های برجسته تولیدکنندگان و پیمانکاران استان باید گفت که انحصارگرایی در واگذاری پروژه‌های استان امری مذموم است زیرا«مونوپل» از ابتدا در مدیریت منافع عمومی امری مذموم و رد شده به حساب آمده هرچند که در سال‌های اخیر به واسطه سیاست‌های نادرست برخی سازمان‌ها و نهادها از آن منتفع شده که غالباً هم با انتقاد روبه‌رو بوده‌اند. از این پیمانکاران و تولیدگران و فعالان دیگر بخش‌های اقتصاد استان که غالباً جزو طبقه تحصیلکرده جامعه‌اند باید بخوبی درک کرده باشند که ابتدایی‌ترین ضربه هرگونه انحصارگرایی به ساختار سازمانی خود و پس از آن شاکله جامعه است. در ثانی در شرایط کنونی ظرفیت پیمانکاران استان برای برخی پروژه‌های داخل استان پاسخگو نیست که حتی خود فعالان این قشر هم معترف به آن هستند. این یکی از نکاتی بود که معاون عمرانی استاندار هم با تأکید بر تقویت فکری مهندسان و کیفیت اجرای پیمانکاران برآن صحه گذاشت. در این بین نباید نقش حمایتی و تقویتی دولت در قبال بخش خصوصی گذشت که عامل مهمی در بالندگی و قوام پیمانکاران استان نیز هست.

۲- بومی‌سپاری یکی از خواسته‌های اصلی پیمانکاران و تولیدگران داخل استان است که صدالبته با انحصارگرایی تفاوت دارد. از ابتدای کار نیکبخت در استان نیز به نوعی میدان برای استفاده از ظرفیت‌ها و تولیدات بومی استان باز شده است .چه اینکه استفاده از محصولات داخل استان در ادارات همواره یکی از تأکیدات استاندار بوده است.

اما در مسیر بومی‌سپاری پروژه‌ها و استفاده از توان داخلی در برآوردن نیازها، نبود اعتماد دوطرفه بین پیمانکاران و تولیدگران استان با مسئولان به عنوان پیمان‌دهندگان بوده که چالش اصلی راه است. از سویی پیمانکاران دنبال حداکثر سود و کمترین هزینه در تکمیل پروژه‌ها بوده‌اند و از سوی دیگر پیمان‌دهندگان هم در بسیاری از موارد علاقه‌ای به سپردن پروژه‌های استان به پیمانکاران بومی نداشته‌اند.یکی از دلایل این بی‌میلی، نگرانی از مواجهه با افزون‌طلبی برخی پیمانکاران و افتادن به ورطه انحصارگرایی بوده است.

۳- راه درست و قانونی در واگذاری پروژه‌ها استفاده از ابزار مزایده و مناقصه است که ۲ هدف عمده آن کاهش زمان و هزینه و بالابردن کیفیت اجرای پروژه‌هاست. اما وقتی در استفاده از این سیکل درست عمل نشود سیاست‌های کلی را هم ناکام می‌گذارد. به نظر می‌رسد اصلی‌ترین عامل ناکامی پیمان‌دهندگان در بومی‌سپاری در سیکل واگذاری پروژه‌ها باشد که مسیر درستی را طی نکرده تا بیشتر سهم خواهی‌ها و منافع شخصی در انحراف آن مؤثر باشد.

٤- داستان مطالبات دوطرفه فقط در بخش پیمانکاران و دولت مطرح نیست، بلکه باقی تولیدکنندگان، خدماتی‌ها و فعالان اقتصادی استان هم این انتظار را دارند که در برنامه‌های اقتصادی مورد حمایت قرار گیرند آنچنان که شخص استاندار هم در تریبون‌های مختلف بر این امر تأکید داشته باید از ظرفیت آنها نهایت استفاده بشود. به عنوان نمونه اگر در داخل استان تولیدکننده کالای خاصی وجود دارد که از کیفیت قابل قبولی هم برخوردار است دلیلی برای سپردن سفارش به خارج از استان باقی نمی‌ماند. در این شرایط سپردن کار به خارج از استان دلیلش غیر از نبود نظارت و تعارف در بازرسی‌ها آیا چیز دیگری می‌تواند باشد؟!.

۵- مسیر همکاری پیمانکاران و فعالان اقتصادی با دولت یک معامله است که نهایت آن نتیجه برد- برد برای هر دوطرف است . در واقع در این معامله هم باید دولت به عنوان امانتدار مردم منافع عمومی را لحاظ کند و هم باید پیمانکاران و تولیدگران با کیفیت و دانش بالا پروژه‌های سفارش شده را تحویل دهند تا اعتماد دوطرفه حاصل شود.

shenide@hamedanpayam.com

شنیده‌ها

۱- جانمایی ایستگاه‌های راه‌آهن تهران- همدان بررسی مجدد می‌شود. گویا این موضوع برای استانداردسازی و رفاه حال مردم انجام خواهد شد. گفتنی است فاصله زیاد این ایستگاه‌ها با شهرهای در مسیر از مشکلات مردم است.

۲- نمایندگان همدان به دیدار سرمایه‌گذار پتروشیمی هگمتانه می‌روند. گویا این دیدار به تقاضای استاندار و به منظور اتمام حجت انجام خواهد شد. گفتنی است استاندار گفته از این طرح قطع امید کرده است.

۳- با واگذاری طرح پتروشیمی ابن‌سینا به پیمانکاری دیگر از سوی پیمانکار فعلی، مخالفت شده است. گویا سرمایه‌گذار و پیمانکار این طرح قصد داشته طرح را به دیگری واگذار و وی کار را پیش ببرد، اما با این اقدام مخالفت شده است. گفتنی است استاندار خواستار بررسی این موضوع و در صورت واقعیت، خلع ید سرمایه‌گذار شده است.

٤- راه‌وشهرسازی استان موظف به اتمام طرح نیمه‌تمام ساختمان فرمانداری فامنین شده است. گویا این موضوع خواسته استاندار در سفر به فامنین بوده است. گفتنی است فرمانداری فامنین هم‌اکنون در ساختمان بخشداری سابق مستقر است.

۵- سردار سلیمانی از غار علیصدر بازدید کرده است. گویا ٤٥ نفر از سرداران و مدیران ارشد اردوگاه‌های متمرکز کشوری به همراه سردار سلیمانی از غار علیصدر بازدید کرده‌اند. گفتنی است تفاهم‌نامه‌ای برای بازدید ۱۷۰ هزار نفر از سازمان اردوگاه‌های متمرکز کشوری از غار علیصدر در سال جاری امضا شده است.

خبر

برپایی نمایشگاه ضیافت در همدان

پانزدهمین نمایشگاه موادغذایی و نمایشگاه ویژه ماه مبارک رمضان (طرح‌ضیافت) در محل دائمی نمایشگاه‌های بین‌المللی استان همدان برپا می‌شود.

مدیرعامل شرکت نمایشگاه‌های بین‌المللی استان همدان در گفت وگو با ایسنا، با اعلام این خبر، گفت: پانزدهمین نمایشگاه موادغذایی و نمایشگاه ویژه ماه مبارک رمضان (طرح‌ضیافت) از ۲۳ تا ۲۹ خردادماه به مدت ۷ روز در محل دایمی نمایشگاه‌های بین‌المللی استان همدان برپا می‌شود. حسین الماسی با بیان اینکه در نمایشگاه مذکور از ۲۰ استان کشور حضور خواهند داشت، گفت: محصولات قابل ارائه در این نمایشگاه موادغذایی، لبنی و اقلام مورد نیاز است و علاقمندان برای بازدید می‌توانند از ساعت ۱۰ صبح تا ۹ شب مراجعه کنند.

اجرای طرح ضیافت در بازارچه‌های محلی شهرداری همدان

معاون خدمات شهری شهرداری همدان گفت: در راستای تأمین مایحتاج شهروندان در ماه مبارک رمضان سال جاری در بازارچه‌های محلی شهرداری، شهروندان می‌توانند علاوه‌بر تخفیفات دائمی ۵ تا ۱۰ درصد تخفیف در ارزاق عمومی موجود در بازارها از تخفیفات طرح ضیافت هم بهره‌مند شوند.

وی افزود: با همکاری سازمان صنعت، معدن و تجارت اقلام یارانه‌ای به بهره‌برداران تحویل داده می‌شود که در ۳ بازارچه‌لاله در بلوار کاشانی، سینا در شهرک مدنی، گلچهره در بلوار بدیع الزمان، مقابل ترمینال روستایی، اقلام طرح ضیافت با قیمت دولتی در ماه مبارک رمضان توزیع شود. درویشی گفت: نظارت بر روزبازارها و بازارچه‌های محلی توسط نیروهای سازمان میادین میوه‌وتره‌بار انجام می‌گیرد، همچنین سازمان در راستای رونق هر چه بیشتر بازارچه‌ها و رستوران‌های تحت نظارت خود و افزایش بهره‌مندی پرسنل ادارات و نهادهای دولتی از محل‌های فوق در نظر دارد نسبت به صدور کارت‌های تخفیف ۱۵ درصدی خرید از بازارچه‌های لاله، سینا و سفره‌خانه سنتی یاران اقدام کرده و کارت‌های مذکور در معاونت‌ها، مناطق و سازمان‌های شهرداری همدان جهت تشویق و ترغیب پرسنل به مراجعه و خرید از محل‌های فوق توزیع شود. معاون خدمات شهری شهرداری همدان با اشاره به هماهنگی سازمان میادین میوه وتره‌بار با ستاد تنظیم بازار، سازمان جهادکشاورزی و سازمان صنعت، معدن و تجارت مبنی بر اجرای طرح تنظیم بازار در بازارهای شهرداری خاطرنشان کرد: در ایام مختلف سال که تقاضا نسبت به عرضه بیشتر است دولت اقدام به عرضه کالای مورد نیاز شهروندان با قیمت مصوب می‌کند که در این طرح اقلامی مانند شکر، مرغ‌منجمد، گوشت‌گوساله برزیلی‌منجمد، برنج، روغن و نبات با نرخ مصوب دولتی در بازارهای منتخب ارزاق عمومی شهرداری عرضه می‌شود.

پیام تاریخ، تمدن و فرهنگ مادستان
The Message Of Madestan's History & Civilization & Culture
روزنامه همدان پیام
۳
شنبه ● ۲۳ خردادماه ۱۳۹۴ ● شماره ۲۳۷۳
خبر
khabar@hamedanpayam.com

نباید بهانه به دست دشمن داد

نماینده مردم ملایر در مجلس شورای اسلامی می‌گوید: گزاره «برگ ملی» کمکی برای تقویت خواسته‌های مردم از دولت و نظام است و مردم به هر قیمتی مذاکره نمی‌خواهند.

احمد آریایی‌نژاد در گفت‌وگو با فارس، با بیان اینکه مطالبات مردمی در راستای دفاع از عزت ایران اسلامی یکی از مسائل اساسی در مذاکرات هسته‌ای است اظهار کرد: حل مسأله هسته‌ای یکی از شعارهای دولت است که با تمام توان در این راه وارد کار شده اما نباید با شتاب‌زدگی عمل شود.

وی افزود: تیم هسته‌ای ایران در یک طرف میز مذاکره قرار دارد و در طرف دیگر ۵ قدرت شیطانی و استکباری جهان هستند، بنابراین ایران باید در راستای احقاق حق هسته‌ای خود هوشیارانه برخورد کند. نماینده مردم ملایر در مجلس بیان کرد: تیم ایران باید بتواند اعتماد نظام بین‌المللی و کشورهای دنیا را جلب کند تا در صورت به بن‌بست رسیدن مذاکرات، بهانه‌ای به آنها ندهد. آریایی‌نژاد ادامه داد: خواسته مردم برای ادامه مذاکرات حفظ عزت، استقلال ایران و پیشرفت کشور است.

وی در ادامه سخنانش با تأکید بر اینکه احتمالاً مذاکرات به دور بعدی کشیده شود تصریح کرد: اصطکاک زیادی بین خواسته‌های دو طرف وجود دارد. آریایی‌نژاد با تأکید بر اینکه مردم خواستار حفظ ارکان و آرمان‌های تمامیت ارضی و استقلال کشور هستند، توجه به این مهم را لازم دانست. نماینده مردم ملایر در مجلس با تأکید بر اینکه بازرسی دشمن از مراکز نظامی ایران، خواسته بی‌اساس است، گفت: مسائل نظامی و اسرار آن، زوایای پنهان هر کشوری را تشکیل می‌دهد و ما اجازه بازدید از این مراکز را نخواهیم داد. وی با بیان اینکه در بحث بازدید از مراکز نظامی زبان تیم مقابل ایران زبان زور است بیان کرد: البته آنها باید بدانند که زبان زور و تحمیل با ایران جواب نمی‌دهد و مردم ایران در مقابل زور همانند دوران دفاع مقدس می‌ایستند.

به ازای هر ۵ ازدواج یک طلاق انجام می‌شود

توقف رشد طلاق در همدان

نرخ طلاق در استان هنوز بالاتر از میزان متوسط نرخ آن در کشور است.

در کارگروه فرهنگی اجتماعی اعلام شد نرخ نسبت ازدواج به طلاق در استان همدان ۵/۱ درصداست. این یعنی حدوداً از هر ۵ ازدواج یک مورد به طلاق می‌انجامد. این درحالی است که نسبت ازدواج به طلاق در ۹ ماه گذشته در کشور ۹/۸ درصد اعلام شده است. این یعنی در حال حاضر نسبت میزان آمار طلاق استان همدان نسبت به کشور ۰/۸درصد بالاتر است. به طوری که همدان رتبه ۱۷ کشوری را داراست و مسیر پیش‌رونده‌ای را طی می‌کند. همچنین طبق آمار ارائه شده توسط کارشناسان سازمان بهزیستی استان همدان، در این کارگروه، در ۵ سال اخیر طلاق در استان همدان ۱۶ و نیم درصد رشد و ازدواج ۱۶ و نیم درصد کاهش داشته است. اما حالا این سازمان خبر متوقف شدن نرخ رشد طلاق استان در سال ۹۴ را می‌دهد.

آماری که توسط سازمان بهزیستی اعلام شد نشان می‌دهد در سال ۸۹ در برابر هر ۷ ازدواج یک مورد به طلاق می‌انجامید و در سال ۹۳ در ازای هر ۵ ازدواج یک طلاق انجام می‌شد که روند رشد منفی طلاق در ۵ سال گذشته را نشان می‌دهد.

اما مدیرکل بهزیستی استان همدان که خبر از متوقف شدن رشد طلاق در مناطق شهری استان را داد در ادامه گفت: قرار است برنامه‌های آموزشی که برای کاهش طلاق در زوجین در شهرها برگزار می‌شود را در روستاها هم برگزار کنیم؛ زیرا آمار طلاق در روستاها هم روند افزایشی را نشان می‌دهد.

طبق گفته‌های اکبر سوری در تحقیقات انجام شده توسط کارشناسان این سازمان، اعتیاد، نداشتن تسلط به تکنیک حل مسائل، دخالت اطرافیان، نداشتن احساس مسئولیت و همچنین خیانت، جزو مهمترین عوامل در طلاق مشخص شده است.

وی در ادامه ارائه گزارش افزود: با پیاده کردن تکنیک‌ها، تقویت و ادامه آموزش‌ها می‌توانیم ۶۰ درصد طلاق را در کنترل خود داشته باشیم. اما باید گسترش این آموزش‌ها را در روستاها نیز تقویت کنیم.

همچنین طبق آمار وی بالاترین نسبت ازدواج به طلاق با ۱۱/۲۵ درصد مربوط به شهرستان رزن و پایین‌ترین این نسبت با ۳/۸درصد مربوط به ملایر و همدان می‌شود.

طبق گفته‌های مدیرکل امور اجتماعی استانداری هم ضرورت تدوین سند طلاق مشخص شده است. که در این سند مطالعه جامع وضعیت طلاق در استان همدان از نظر آماری به تفکیک شهرستان‌ها در ۱۰ سال اخیر در حال انجام است اما تا آماده شدن آن، تحقیقات این چنینی توسط برخی از دستگاه‌های ذی‌ربط انجام خواهد شد.

تعهد کاهش رشد ۱۰ درصدی سالانه طلاق در استان

مهرداد نادری‌فر همچنین گفت: با توجه به اینکه روند رشد طلاق در محیط‌های روستایی در حال افزایش است، باید برنامه‌های سند کنترل و کاهش طلاق را به این مناطق سوق دهیم و شناخت، آگاهی و مهارت خانواده‌های روستایی در زندگی مشترک را افزایش دهیم؛ زیرا بر اساس سند افزایش نرخ باروری استان همدان، باید هر ساله ۱۰ درصد نرخ طلاق در شهرستان‌ها کاهش یابد تا توازن جمعیتی متعادل شود.

معاون سیاسی امنیتی استاندار همدان هم افزود: در راستای پیشگیری از طلاق، آموزش‌های مهارت زندگی، آموزش پیش از ازدواج گروه‌های هدف، آموزش زندگی، انجام مشاوره در خانواده، برگزاری کارگاه‌های مهارت‌های زندگی، تأمین و پخش برنامه‌ها برای عموم مورد توجه قرار بگیرد.

محمدابراهیم الهی‌تبار در ادامه گفت: توقف رشد طلاق در استان نشان می‌دهد که دستگاه‌ها به خوبی به این موضوع ورود پیدا کرده‌اند و یک مقدار کار تشکیلاتی انجام شده است.

وی بیان کرد: با توجه به اینکه بر اساس سند افزایش نرخ باروری متعهد شده‌ایم که سالانه ۱۰ درصد نرخ طلاق کاهش یابد، تجربه سال گذشته نشان داد در صورت انجام کار فرهنگی و آموزشی می‌توان موفق بود. هر چند که در برخی مسائل ناشی از دخالت فضاهای مجازی که در اختیار ما نیست نمی‌توان جلوگیری کرد اما در تعدیل آثار عوامل دیگر طلاق می‌توان تأثیرگذار بود.

همچنین موضوع بیمه روستاییان و کشاورزان که از سال ۸۵ آغاز شده، مطرح شد و قرار شد برنامه تبلیغاتی گسترده‌تری برای آگاهی این قشر از جامعه انجام شود تا مردم برای تأمین و امنیت آینده خودآگاهی و انگیزه بیشتری به دست آورند.

معاون فرهنگی سازمان تبلیغات اسلامی خبر داد

اعزام ۱۶۰۰مبلغ به مناطق مختلف استان

معاون فرهنگی سازمان تبلیغات اسلامی همدان گفت: به منظور تبلیغ معارف دینی در ماه مبارک رمضان بیش از هزار و ۶۰۰ مُبلغ و مبلغه به مناطق مختلف استان همدان اعزام می‌شوند.

حجت‌الاسلام والمسلمین علی‌مراد کیانی در گفت‌وگو با تسنیم در همدان با اشاره به وظیفه اصلی روحانیون مبلغ در ماه رمضان، اظهار داشت: هدف اصلی از اعزام مبلغین آشنایی آحاد مختلف جامعه به‌ویژه جوانان با مباحث دینی و مفاهیم انسان ساز قرآنی، جذب جوانان به مساجد و بهره‌گیری بیشتر آنان از برکات و فیوضات ماه مبارک رمضان است.

کیانی بیان کرد: در برنامه‌ریزی‌های انجام شده در ماه رمضان امسال ۹۵ درصد مساجد در مناطق مختلف استان همدان در ماه مبارک رمضان از حضور مبلغ برخوردار می‌شوند و مابقی مساجد نیز به سبب اینکه در حال بازسازی هستند و یا در روستاهای زیر ۲۰ خانوار قرار دارند امکان حضور مبلغ در آنجا نیست.

وی افزود: در واقع هر ساله شاهد اعزام روحانیون و مبلغان دینی به مناطق هستیم که این کار براساس نیازهای منطقه و درخواست‌های مردمی انجام می‌گیرد.

کیانی تصریح کرد: به مناسبت فرا رسیدن ماه مبارک رمضان رویکردی با یک سری از اولویت‌ها در ۴ محور اصلی و ۲۰ محور جزیی در همدان تنظیم شده است.

افزایش معنویت در جامعه عنوان کرد: علاوه بر شبکه تبلیغ برخی دستگاه‌های فرهنگی از جمله صداوسیما و خطبا نیز این برنامه‌ها را در اولویت‌های خود دارند.

وی تصریح کرد: ۸۰ درصد مبلغین و مبلغات اعزامی از همدان بومی هستند و ۲۰ درصد از قم و خارج از استان اعزام می‌شوند، ضمن اینکه ۸۰ درصد مبلغان را آقایان و ۲۰ درصد را خانم‌ها تشکیل می‌دهند. کیانی با بیان اینکه ۶۵ درصد مبلغ ها به روستاها و ۳۵ درصد به شهرهای همدان اعزام می‌شوند، گفت: قبل از شروع اعزام ها و جهت آمادگی افراد اعزام شوند همایش بزرگ مبلغان در همدان برگزار می‌شود و بعد از آن اعزام‌ها از چهارشنبه و پنجشنبه هفته آینده آغاز می‌شود.

وی گفت: توجه ویژه به اخلاق، جذب جوانان و نوجوانان، اقامه نماز جماعت، موضوعات اجتماعی و تأکیدات مقام معظم رهبری از مواردی است که از سوی مبلغان مورد توجه قرار می‌گیرد.

غالب همدانی‌ها باید بیمه تأمین اجتماعی شوند

مدیر صندوق بیمه اجتماعی کشاورزان، روستاییان و عشایر استان همدان با بیان اینکه ۸۰ درصد جامعه هدف همدان باید در ظرف ۳ سال جذب بیمه تأمین اجتماعی شوند، گفت: تاکنون ۶۳ هزار و ۴۵۴ نفر از مردم استان همدان از بیمه اجتماعی بهره‌مند شدند.

به گزارش تسنیم، مهدی سماواتی اظهار کرد: با تصویب مجلس شورای اسلامی از سال ۸۴ صندوق بیمه اجتماعی کشاورزان همدان برای عضویت روستاییان و عشایر برای استفاده از مزایای بازنشستگی، از کارافتادگی شروع به فعالیت کرده است. وی افزود: اهداف دولت از ایجاد صندوق بیمه کشاورزان، روستاییان و عشایر تقویت بنیه اقتصادی خانوارهای روستایی، جلوگیری از مهاجرت به شهرها، ایجاد امنیت و آرامش در آینده روستاییان و عشایر و جلوگیری از مشکلات اجتماعی است. مدیر صندوق بیمه اجتماعی کشاورزان، روستاییان و عشایر استان همدان تصریح کرد: پرداخت حق بیمه در صندوق بیمه اجتماعی به صورت سالانه متناسب با میزان توانایی مالی فرد مشخص است و افراد بیمه شده بالای ۵۰ سال با سابقه ۱۵ سال و جوانان ۱۸ سال با سابقه ۳۰ سال واریز حق بیمه می‌توانند از مزایای مستمری ماهیانه بهره‌مند شوند. سماواتی بیان کرد: استان همدان از نظر جذب بیمه‌شدگان رتبه دوم کشور را کسب کرده است و کارگزاران شهرستان‌های فامنین، بهار، همدان و ملایر بهترین عملکرد را در صندوق بیمه اجتماعی کشاورزان، روستاییان و عشایر داشته‌اند. وی با اشاره به اینکه باید در ظرف ۳ سال اخیر ۸۰ درصد جامعه هدف استان همدان زیر پوشش بیمه تأمین اجتماعی قرار گیرند، عنوان کرد: طبقه ابلاغیه جدید با افزوده شده شهرهای بالای ۲۰ هزار جمعیت باید ۲۱۱ هزار نفر از استان همدان جذب صندوق بیمه تأمین اجتماعی شوند.

نیاز به اجاره
آپارتمان و خانه ویلایی مبله لوکس
جهت افراد خارجی
۰۹۱۲۰۳۱۳۵۷۰ - ۰۲۱۸۸۱۰۴۱۹۶

اطلاعیه
آگهی پذیرش داوطلبین انتخابات هیأت مدیره و بازرس اتحادیه‌های صنفی
در اجرای ماده ۶ آئین‌نامه اجرایی تبصره ۳ ماده ۲۲ قانون نظام صنفی به اطلاع اعضا محترم اتحادیه صنف تعمیرکاران لوازم برقی و اتحادیه تعمیرکاران موتور سیکلت دوچرخه با رسته‌های مربوطه می‌رساند هیأت اجرایی برگزاری انتخابات اتحادیه‌های صنفی شهرستان کبودراهنگ از کلیه افراد صنوف فوق که داوطلب عضویت در هیأت مدیره و بازرس اتحادیه صنف خود می‌باشند تقاضا دارد شخصاً با در دست داشتن تصاویر پروانه کسب، شناسنامه، کارت ملی، مدرک تحصیلی و اصل آنها جهت تطبیق ۳ قطعه عکس جدید ۴×۳
جهت تکمیل فرم کاندیداتوری از روز شنبه مورخه ۹۴/۳/۲۳ لغایت چهارشنبه ۹۴/۴/۳ در ساعات اداری به دفتر هیأت مذکور واقع در خیابان شهدا اداره صنعت، معدن و تجارت مراجعه و پرسش‌نامه مربوطه را دریافت و تکمیل نمایند.
شرایط داوطلبین
داشتن مدرک تحصیلی دیپلم برای افراد فاقد سابقه عضویت در هیأت مدیره
داشتن حداکثر سن در زمان ثبت نام ۷۵ سال
داشتن پروانه کسب معتبر و دائم
اداره صنعت معدن و تجارت کبودراهنگ- هیأت اجرایی انتخابات

وعده

۸۰ دستگاه اتوبوس فرسوده استان همدان با اولویت بازسازی و رفع نقص می‌شوند
(مدیرعامل سازمان اتوبوسرانی همدان، همدان‌پیام ۹۴/۰۳/۲۱)

یادداشت

مشکلات مسافران تابستانی قابل حل است

» مهدی ناصرنژاد

فصل بلند تعطیلات و تابستان همدان کم‌کم از راه می‌رسد و در چنین روزهایی است که به روال تمام تابستان‌های همدان باید منتظر قدوم میهمان‌های تابستانی از سراسر کشورمان باشیم. اگرچه تا هفته‌ای دیگر ماه مبارک رمضان مردم مسلمان در هر گوشه از جهان را به ضیافت الهی فرا می‌خواند و تعهد هموطنان عزیز به برپا داشتن فریضه با برکت روزه‌داری راه مسافرت را می‌بندد، ولیکن انتظار می‌رود با احتساب ۳ روز تعطیلی عیدفطر امسال تابستان شلوغ و پرمسافری را پیش روی داشته باشیم. مسافرت‌ها در بین خانواده‌های ایرانی به چند دلیل در سال‌های اخیر به اکثر نقاط کشور رو به فزونی است. یکی از دلایل محکم چنین رویکردی جا افتادن نسبی فرهنگ مسافرت در جامعه ایرانی است. امروزه لازمه‌های اصلی برای مسافرت برای اغلب خانواده‌های ایرانی فراهم است. برای بسیاری از ما ایرانی‌ها آشنایی با زیبایی‌های طبیعی، آثار باستانی و فرهنگ بومی هموطنان در هر کجای ایران بسیار لذت‌بخش است و کمتر ایرانی است که نسبت به توانایی و امکانات خود آرزوی دیدن یکی از این زیبایی‌ها را نداشته باشد. همین انگیزه و امکانات نسبی که در دسترس اغلب ایرانی‌هاست، میل به مسافرت و گشت‌وگذار را هم فزونی داده است و در این رهگذر نیاز به استراحت و تمدد اعصاب گاه و بی‌گاه هم مزید بر علت است. میل به مسافرت نزد هموطنان به همدان در سال‌های اخیر رو به گسترش است و در همین حال استعدادهای گردشگری که در استان همدن نهفته است و قرار و برنامه‌هایی که از سوی مسئولان فرهنگی استان برای توسعه صنعت گردشگری در استان وجود دارد، همه و همه زمینه‌ای فراهم آورده است که باید در تعطیلات و فرصت‌های چند روزه منتظر ورود مسافران زیادی به همدان بود. از ابتدای سال جاری نیز چه در تعطیلات نوروزی و چه تعطیلات ۲، ۳ روزه مسافران زیادی به همدان آمده‌اند، البته اطلاع‌رسانی و ارائه آمارهای مربوطه از سوی مسئولان در این ارتباط چندان هم با تناقض‌هایی روبه‌روست، ولیکن به قول معروف آنچه عیان است چه حاجت به بیان است.

متأسفانه صاحبان دستگاه گردشگری در استان تاکنون آنچنانکه باید و شاید نتوانسته‌اند از فرصت‌های گردشگری در استان خوب و در بستر توسعه استان استفاده کنند. ما حرف و شعار توسعه گردشگری را خوب بلد هستیم، اما تجربه ثابت کرده است هر هنگام که چنین فرصت‌هایی دست داده در برابر آن غافلگیر شده‌ایم.

در واقع صنعت گردشگری از استان همدان هنوز از بسترهای آماتوری به برندهای حرفه‌ای تبدیل نشده است و این صنعت پراستعداد در همدان در همان خان اول و پیچ خان دوم گیر کرده است. هنوز نمی‌دانیم با کسانی که حاضر هستند به دلایل صد درصد اقتصادی خانه‌های خالی خود را به مسافران اجاره بدهند چگونه برخورد کنیم. هنوز آمادگی واحدهای خدماتی برای پذیرایی و حل مشکل مسافران در روزهای شلوغ صد درصد نیست. بسیاری از زیرساخت‌هایی که چند سال است در صدد شروع آن هستیم، نظیر هتل در مرحله صفر باقی مانده است.

در روزهای شلوغ و پررفت‌وآمد نمی‌توانیم ترافیک درون شهری خیابان و معابر اصلی را چگونه کنترل کنیم. حداقل برای امسال و پایه‌گذاری آن برای سال‌های آینده فرصت‌هایی وجود دارد. مطمئن باشید ۲ ماه باقیمانده از تابستان امسال پذیرای مسافر و گردشگران زیادی از کشورمان در استان همدان خواهیم بود. اگر اهل عمل و برنامه باشیم زمان کافی برای تدارک اطمینان‌بخش در اختیارمان هست. موفق باشید.

احداث باغ وحش پرندگان در غار علیصدر

احداث یک باغ وحش در مسیر ۲ کیلومتری غار تفریحی و توریستی علیصدر احداث می‌شود. رئیس اداره حفاظت محیط زیست کبودراهنگ در گفت‌وگو با ایرنا گفت: این باغ وحش در زمینی به مساحت حدود ۵ هکتار در مسیر منتهی به غار تفریحی و توریستی علیصدر توسط بخش خصوصی احداث می‌شود.

روح‌ا... زال‌پور اضافه کرد: احداث این باغ وحش علاوه بر ایجاد اشتغال برای افراد جویای کار در جذب گردشگر و معرفی پرندگان و گونه‌های شاخص این منطقه به بازدیدکنندگان و دوستداران طبیعت تأثیر دارد. وی اظهار کرد: می‌توان پرندگان نادر و کمیاب که در معرض خطر انقراض قرار دارند را با هدف حفظ تنوع زیستی و فراهم کردن شرایط زاد و ولد و تکثیر در این محل‌ها نگهداری کرد.

زال‌پور تأکید کرد: برای احداث باغ وحش مؤلفه‌هایی همچون اندازه قفس به تناسب پرنده، فاصله قفس‌ها از یکدیگر، ارتفاع قفس، نوع غذا، نحوه آب دهی به گونه‌ها، مسیر و فضای سرباز پیش‌بینی شده برای پرندگان و حضور دامپزشک متخصص باید مورد توجه باشد.

به گفته رئیس اداره حفاظت محیط زیست کبودراهنگ، توجه به این استانداردها مورد تأکید سازمان حفاظت محیط زیست است.

وی بیان کرد: چنانچه بهره‌بردار به این مسائل توجهی نداشته باشد در راستای حمایت از گونه‌های جانوری از فعالیت وی جلوگیری شده و پرندگان به دامن طبیعت باز می‌گردند.

الووو پیام

ایمیل ——— mardomi@hamedanpayam.com
پیامک ——— ۱۰۰۰۶۰۶۶

با سلام نکاتی که در مورد شرکت فلای دبی اشاره کردید بسیار مهم است فرودگاه همدان و شرکت‌های مسافرتی هیچ‌گونه اطلاع‌رسانی در مورد پرواز فوق انجام نمی‌دهند چه رسد به پدیده بیگانه تبلیغات. در صورتی که ما با برند چند میلیارد دلاری هزار ساله بوعلی‌سینا درقشر تحصیلکرده دنیا فقط نیاز به یادآوری وجود هزاران جاذبه که تعدادی از آنها پتانسیل برند گردشکری شدن را دارند در شهری که سابقه چند هزار ساله شهرنشینی را دارد ما هنوز شرکت تاکسی تلفنی مجهز و مرتب که توانایی ساپورت فرودگاه را داشته باشد را نداریم که از ابتدایی‌ترین نیاز فرودگاه است. ما همیشه می‌خواهیم از کارهای بزرگ شروع کنیم که سرانجامی هم نداشته است. نظام از جمع نظم می‌آید پس از مجموع کارهای کوچک کارهای بزرگ به وجود می‌آید وبه قولی یک روستای آباد بهتر از چند شهر ویران است. ما هنوز یک اتومبیل تخصصی تاکسی یا ون برای فرودگاه یا هتل‌ها و دفاتر گردشکی نداریم وسخن از گرشکری می‌کنیم.

علیرضا عزیزیان

نحوه خبر موجب مصرف بی‌رویه آب می‌شود و اینکه بیشترین مصرف آب که ۹۵ درصد است را بخش کشاورزی دارد ولی تا جایی که من می‌دانم بخش کشاورزی هیچ برنامه‌ای برای کنترل مصرف آب ندارد و اگر همتی هم هست توسط وزارت نیرو انجام می‌شود.

محمودی

به عرض شما می‌رساند مصداق رعب و وحشت و خدشه‌دار شدن حقوق شهروندی از این واضح‌تر که کره اسب یک نفر بی‌گناه را مجروح و روانه بیمارستان کند خوب برخورد جدی را چه موقع می‌خواهید انجام دهید؟

ایمیل دریافتی

خبر

آغاز سرشماری جمعیت وحوش همدان

سرشماری تابستانه جمعیت وحوش مناطق ۶گانه حفاظت شده استان همدان آغاز شد.

فرمانده یگان حفاظت اداره کل محیط زیست استان همدان در گفت‌وگو با ایرنا گفت: سرشماری جمعیت وحوش هر ساله در دو نوبت در نخستین ماه فصل‌های تابستان و زمستان انجام می‌شود و امسال با توجه به در پیش بودن ماه مبارک رمضان سرشماری تابستانه در خردادماه آغاز شد.

مهدی ضرغامی اضافه کرد: بیش از ۱۰ تیم متشکل از ۴۵ نیروی توانمند و کارآزموده محیط زیست کار سرشماری تابستانه را عهده‌دار هستند و طرح سرشماری تا ۲۷ خردادماه ادامه دارد. وی اظهار کرد: تیم‌های سرشماری با حضور در مناطق حفاظت شده در یک خط اقدام به سرشماری وحوش کرده و برای پیشگیری از سرشماری مکرر یک گله وحوش با یکدیگر هماهنگی هستند. ضرغامی همچنین گفت: کار سرشماری وحوش در ۶ منطقه حفاظت شده این استان شامل لشگردر، ملوسان، گلپرآباد، شراء، آلمابلاغ، خانگرمرز در حال اجراست. ضرغامی هدف از اجرای این طرح را داشتن آماری دقیق از شمار وحوش حاضر در منطقه، بررسی علل کم یا زیاد شدن تعداد آنها و مدیریت منطقه بر مبنای تعداد وحوش دانست. وی بیان کرد: با توجه با قرار گرفتن در فصل زاد و ولد و امن بودن مناطق حفاظت شده برای وحوش در بیشتر مواقع شاهد افزایش جمعیت وحوش مناطق حفاظت شده هستیم و در صورت کاهش، علل و آسیب‌های تأثیرگذار در این روند منفی، بررسی و کاستی‌ها رفع می‌شود. گفتنی است؛ استان همدان دارای ۶ منطقه حفاظت شده و ۱۲ منطقه شکار ممنوع است و تاکنون ۳۰۷ گونه جانوری در این استان شناسایی شده است.

پیام تاریخ، تمدن و فرهنگ مادستان
The Message Of Madestan's History & Civilization & Culture
روزنامه همدان پیام
۴
شنبه ● ۲۳ خردادماه ۱۳۹۴ ● شماره ۲۳۷۳
ایران و جهان
siasat@hamedanpayam.com

دستگاه قضا

ده سال حبس برای مهدی هاشمی

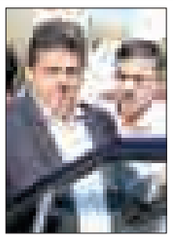

معاون اول قوه قضاییه در جمع خبرنگاران در گرگان حکم قطعی مهدی هاشمی را ۱۰ سال حبس اعلام کرد.به گزارش خبرگزاری دانشجو حجت الاسلام محسنی اژه ای در جمع خبرنگاران در گرگان گفت: حکم قطعی صادر شده برای پرونده مهدی هاشمی ۱۰ سال حبس است و این حکم توسط دادگاه تجدیدنظر تایید شد.اژه ای خاطرنشان کرد: سه جرم اختلاس، ارتشا و مسائل امنیتی مهدی هاشمی توسط دادگاه تجدید نظر با رعایت قانون ۱۳٤ قانون اساسی تأیید شد. محاکمه مهدی هاشمی، از مردادماه سال گذشته آغاز شد. او در طول دوران دادگاه به روند دادرسی اعتراض داشت. هاشمی تا آخرین روزهای مهلت تجدیدنظرخواهی درخواست تجدید نظر نداده بود.

خبر

جمع آوری اجباری ماهواره ثمری ندارد

تاکید کرد: نباید ماهواره‌ها را با اجبار از بین خانواده‌ها جمع کرد، بلکه باید با استفاده‌کنندگان آن به بحث نشست و آنها را قانع کرد. در واقع باید از درون انضباط ایجاد کرد؛ زیرا اگر باور قلبی نباشد هیچ کاری به ثمر نخواهد نشست. به گزارش ایسنا، محمدرضا نقدی در مراسم هیأت عاشقان ولایت تصریح کرد: ما امروز درگیر جنگ اقتصادی، سیاسی و فرهنگی در سطح جامعه از سوی دشمنان هستیم که باید هوشمندانه رفتار کنیم؛ زیرا آنها از هیچ اقدامی چشم‌پوشی نمی‌کنند و سعی دارند با شبکه‌های مجازی و ۱٦۷ کانال ماهواره به جنگ با ملت ما بپردازند، به همین خاطر این وظیفه ماست که از خون شهدا و فداکاری ایثارگران و جانبازان صیانت کنیم.

بین الملل

قتل ۵۰هزار عراقی به دست داعش

یک سازمان حقوقی عراقی از کشته شدن حدود ۵۰ هزار شهروند عراقی به دست داعش در مدت یک سال گذشته خبر داد.کمیساریای حقوق بشر عراق اعلام کرد که گروهک تروریستی داعش در طول یک سال تجاوز به عراق، حدود ۵۰ هزار شهروند عراقی را به قتل رسانده و بیش از سه میلیون عراقی را نیز آواره کرده است.مسرور أسودعضو کمیساریای حقوق بشر عراق گفت: گروهک تروریستی داعش از زمان اشغال مناطقی از عراق در دهم ژوئن ۲۰۱٤، ٤۰۰ زن را که اکثر آنان ایزدی بوده اند، ربوده است و در این مدت ۳ میلیون و ۲۵ هزار عراقی نیز از خانه و کاشانه خود آواره شده اند.

خبر

۲۱ نفره شدن شورای مرکزی خانه احزاب

مجمع عمومی فوق العاده خانه احزاب برای رسیدگی به اصلاح اساسنامه ۲۱ نفره شدن اعضای شورای مرکزی خانه احزاب را تصویب کرد.

به گزارش ایرنا، در جلسه روز پنج شنبه مجمع عمومی فوق العاده خانه احزاب که برای رسیدگی به اصلاح اساسنامه در وزارت کشور تشکیل شد، احزاب کشور تصمیم گیری کردند که از این پس به جای ۱۵ نفر ، ۲۱ نفر بر روی صندلی های شورای مرکزی خانه احزاب تکیه بدهند.اعضای حضور یافته در جلسه مجمع عمومی هم چنین تصمیم گیری کردند که این ۲۱ نفر به جای ۲ سال به مدت ۳ سال در جایگاه شورای مرکزی حضور داشته باشند. اصلاح اساسنامه سایر بندهای خانه احزاب نیز در حال بررسی و رسیدگی است .پس از تصویب اصلاح اساسنامه، این موضوع به کمیسیون ماده ۱۰ احزاب سپرده خواهد شد تا پس از بررسی کارشناسی در این زمینه تصمیم گیری شود.جلسه مجمع عمومی فوق العاده خانه احزاب برای رسیدگی به اصلاح اساسنامه با حضور احزاب کشور به ریاست مصطفی کواکبیان و نایب رئیسی حسن غفوری فرد انجام شد.در این جلسه احزاب اظهار نظرها و اعتقادات خود را نسبت به اساسنامه گذشته بیان کردند و راه کارهای مدد نظر خود را به اشتراک گذاشتند.

پیگیری حادثه شلیک توپ در اصفهان

به دنبال اصابت یک فقره گلوله توپ در یکی از پارکهای سپاهان شهر صورت پذیرفت:دستور اکید استاندار اصفهان برای روشن شدن ابعاد این حادثه بنا به دستور استاندار استان ابعاد حادثه اصابت یک فقره گلوله توپ در یکی از پارکهای سپاهان شهر توسط یک تیم کارشناس در حال بررسی است . به گزارش اداره کل روابط عمومی استانداری اصفهان صبح روز چهارشنبه هفته گذشته یک فقره گلوله توپ در محوطه یکی از پارکهای حاشیه شهر اصفهان(سپاهان شهر) به زمین اصابت کرده که خوشبختانه هیچ گونه آسیبی به شهروندان عزیز وارد نشده و همچنین تخریبی را نیز به همراه نداشته است. بنا به دستور استاندار اصفهان جهت روشن شدن ابعاد این حادثه، تیمی متشکل از افراد خبره تشکیل گردیده است و نتیجه بررسی و تحقیقات در اسرع وقت به اطلاع مردم شریف اصفهان خواهد رسید.لازم به ذکر است این منطقه در محدوده چندین پادگان قرار گرفته است.

آگهی مزایده عمومی
دانشگاه آزاد اسلامی واحد تویسرکان
در نظر دارد تعداد ۳ دستگاه خودرو زیر را به صورت یکجا یا منفرد از طریق برگزاری مزایده عمومی به فروش برساند.
۱- خودرو پژو GLX: یک دستگاه
۲- خودرو وانت مزدا دو کابین: یک دستگاه
۳- مینی بوس بنز: یک دستگاه
متقاضیان می توانند با مراجعه به دبیرخانه دانشگاه به آدرس تویسرکان، بلوار حیقوق نبی، دانشگاه آزاد اسلامی واحد تویسرکان ، نسبت به خرید و دریافت فرم شرکت در مزایده اقدام و یا جهت کسب اطلاعات بیشتر با تلفن ۳۴۹۲۶۶۳۴-۰۸۱ تماس حاصل فرمایند.
ضمناً هزینه درج آگهی بر عهده برنده یا برندگان مزایده می باشد.
روابط عمومی دانشگاه آزاد اسلامی واحد تویسرکان

مفقودی
برگه سپرده بلند مدت به نام آرزو هدایتیان فرزند حبیبا... صادره از بانک تجارت مفقود گردیده و از درجه اعتبار ساقط می‌باشد.

مفقودی
بیمه‌نامه ثالث کوثر خودرو پژو ۲۰۶ آریان به شماره بیمه‌نامه ۱۳۹۳/۱۰۱۰/۱۱۷۷۸۰ به شماره پلاک ۹۷۴ط ۱۱ ایران ۲۸ به شماره موتور fxvm۲۷۳۳۸۰۶ به شماره شاسی ۱۸۹۰۰۵۰۰ به نام فتحا... ملک‌محمدی به شماره شناسنامه ۱۹۷۳۳ مفقود گردیده و از درجه اعتبار ساقط می‌باشد.

اداره ثبت اسناد و املاک حوزه ثبت ملک اسدآباد
هیأت موضوع قانون تعیین تکلیف وضعیت ثبتی اراضی و ساختمان‌های فاقد سندرسمی
آگهی موضوع ماده ۳ قانون و ماده ۱۳ آیین‌نامه قانون تعیین تکلیف وضعیت ثبتی و اراضی و ساختمان‌های فاقد سند رسمی
برابر رأی شماره ۹۴/۴۰۳ مورخ۹۴/۰۲/۰۵ هیأت اول موضوع قانون تعیین تکلیف وضعیت ثبتی اراضی و ساختمان‌های فاقد سند رسمی مستقر در واحد ثبتی حوزه ثبت ملک اسدآباد تصرفات مالکانه بلامعارض متقاضی آقای فرج‌ا... طاهری فرزند نعمت‌اله به شماره شناسنامه ۱۳ صادره از اسدآباد در ششدانگ یک باب خانه به مساحت ۱۳۰/۲۰ مترمربع در قسمتی از پلاک ۶۶ اصلی واقع در خیابان آزادی کوی آزادی ۱۳ خریداری باواسطه از مالک رسمی آقای غلامحسین صوفی محرز گردیده است. لذا به منظور اطلاع عموم مراتب در دو نوبت به فاصله ۱۵ روز آگهی می‌شود، درصورتی که اشخاص نسبت به صدور سند مالکیت متقاضی اعتراضی داشته باشند می‌توانند از تاریخ انتشار اولین آگهی به مدت دوماه اعتراض خود را به این اداره تسلیم و پس از اخذ رسید، ظرف مدت یک ماه از تاریخ تسلیم اعتراض، دادخواست خود را به مراجع قضایی تقدیم نمایند. بدیهی است درصورت انقضای مدت مذکور و عدم وصول اعتراض طبق مقررات سند مالکیت صادر خواهد شد. م الف ۱۴۰۸
تاریخ انتشار نوبت اول: ۹۴/۰۳/۲۳
تاریخ انتشار نوبت دوم: ۹۴/۰۴/۰۷
محمدعلی جلیلوند– رئیس ثبت اسناد و املاک اسدآباد

طبق نظرسنجی یک موسسه تحقیقاتی

روحانی هنوز محبوب مردم است

یک موسسه آمریکایی در جدیدترین نظرسنجی خود گزارش داده که میزان محبوبیت رئیس جمهور ایران، در خرداد ۹٤ نسبت به بهمن ۹۳ یک درصد کاهش پیدا کرده است. نمره ای که شرکت کنندگان در این نظرسنجی به عملکرد دکتر حسن روحانی دادند ۱۳/۸ درصد بود که در مقایسه با نظرسنجی بهمن ماه ۱۳۹۳ با کاهشی یک درصدی مواجه شده است.

آی پز میزان خطای نظرسنجی را ۳.۸ درصد ذکر کرده است. به نوشته آی‌پُز، در ماه خرداد ۹٤، ٤۸درصد از عملکرد روحانی راضی و ۳۳درصد ناراضی بوده‌اند.

میانگین نمره رئیس‌جمهور با یک صدم کاهش نسبت به بهمن ماه به ۱۳/۸رسید. میانه نمره رئیس‌جمهور (نمره وسط) همانند بهمن ماه ۱۵ است. «نما» (بیشترین فراوانی) نمره رئیس جمهور برابر با ۱۵ است. بیشترین فراوانی نمره رئیس جمهور در بهمن ماه، عدد ۱۰ بود.

روش اجرای نظرسنجی

این نظرسنجی طی روزهای ٦ تا ۸ خرداد ماه ۱۳۹٤ انجام شده است. پاسخگویان این نظرسنجی از میان کلیه ساکنان بالاتر از ۱۸ سال مناطق شهری و روستایی سراسر کشور با نمونه گیری تصادفی انتخاب شده‌اند.

نمونه‌گیری به صورت مرحله‌ای طبقه‌بندی شده در سطح استان‌ها است. دارندگان تلفن در سطح کل کشور واحد نمونه را تشکیل می‌دهند. حجم نمونه ٦۸۰ نفر است.

یافته‌های نظرسنجی را می‌توان با اطمینان ۹۵ درصد و در فاصله اطمینان ۳/۸ درصد به کل افراد بالای ۱۸ سال ساکن ایران تعمیم داد.

مصاحبه‌ها به صورت تلفنی و با پرسشگران آموزش دیده در طول ساعات فعال هر روز انجام شده است.نمونه‌ها بر اساس جنس، سن و محل سکونت (منطقه شهری یا روستا) و بر اساس داده‌های سرشماری نفوس و مسکن سال ۱۳۹۰ وزن دهی شده‌اند.

رضایت از رئیس جمهور بر اساس جنس

تحلیل عملکرد رئیس جمهور بر اساس جنس پاسخ دهندگان، از نظر آماری رابطه معنی داری را بین جنس و ارزیابی عملکرد رئیس جمهور نشان نمی‌دهد. با وجود این، زنان یک درصد بیشتر از مردان، عملکرد رئیس جمهور را «راضی‌کننده» ارزیابی کرده‌اند.

رضایت از رئیس‌جمهور بر اساس سن

عملکرد رئیس‌جمهور بر اساس سن پاسخ دهندگان، رابطه معنی داری را از نظر آماری بین سن و ارزیابی عملکرد رئیس‌جمهور نشان می‌دهد.

همانند نتایج نظرسنجی ماه آبان و بهمن ۱۳۹۳، افراد مسن‌تر بیشتر از جوانان از عمکرد رئیس‌جمهور «راضی» هستند.

میزان رضایت از رئیس‌جمهور در میان افراد بالای ۵۹ سال به میزان ۷۰ درصد است که از سایر گروه‌های سنی بیشتر است. نارضایتی از عملکرد رئیس‌جمهور نیز در میان افراد بالای ۵۹ سال کمتر از سایر گروه‌هاست.

میزان رضایت از رئیس جمهور در تمام گروه‌های سنی به غیر از افراد بالای ۵۹ سال، کمتر از ۵۰ است. این امر بخصوص در گروه سنی ۳۰ تا ٤٤ سال مشهودتر است.

در نظرسنجی بهمن ۱۳۹۳ نیز، این گروه سنی کمترین رضایت از رئیس جمهور و بیشترین نارضایتی از رئیس جمهور را بیان می‌کنند.

رضایت از رئیس‌جمهور بر اساس تحصیلات

این سایت آمریکایی نوشته است: از نظر آماری رابطه معنی داری بین تحصیلات و ارزیابی عملکرد رئیس‌جمهور وجود ندارد. با این حال، پاسخ دهندگان دارای تحصیلات دانشگاهی نسبت به پاسخ دهندگان فاقد تحصیلات دانشگاهی، ۲ درصد بیشتر از عملکرد رئیس جمهور راضی هستند. همچنین میزان نارضایتی این گروه از عملکرد رئیس جمهور ۳ درصد کمتر از پاسخ دهندگان فاقد تحصیلات دانشگاهی است.

رضایت از رئیس جمهور بر اساس محل سکونت (منطقه شهری یا روستایی)

محل سکونت پاسخ دهندگان نیز از نظر آماری رابطه معنی داری با رضایت از عملکرد رئیس جمهور نشان نمی دهد. با این حال ساکنان مناطق شهری نسبت به افراد ساکن مناطق روستایی، رضایت کمتری ازعملکرد آقای حجت السلام روحانی دارند.

نمره رئیس‌جمهور: 13/8

مطابق نتایج این نظرسنجی ۸۸ درصد از پاسخگویان به کارنامه عملکرد رئیس جمهور از زمان تصدی این سمت، نمره‌ای بین ۰ تا ۲۰ داده‌اند.

«میانگین» نمره پاسخگویان برای کارنامه عملکرد آقای روحانی ۸/۱۳ است. این رقم در بهمن ماه ۱۳۹۳ برابر با ۹/۱۳ و در آبان ماه ۱۳۹۳ برابر با ۲/۱٤ بود. همچنین حدود ۳/٦ درصد از پاسخ دهندگان به عملکرد روحانی نمره صفر می‌دهند و حدود ۱٤ درصد هم ایشان را شایسته دریافت نمره ۲۰ می‌دانند. درصد افرادی که به آقای روحانی نمره‌ای کمتر از ۱۰ (بین ۰ تا ۹) می‌دهند هم تقریبا برابر با ۱۳ درصد است. در میان طیف نمره‌هایی که پاسخ گویان نسبت به عملکرد آقای روحانی ابراز داشته‌اند، نمره ۱۵ بیشتر فراوانی را دارد (نما).

حدود ۱٦ درصد از پاسخگویان به آقای روحانی نمره ۱۵ می‌دهند. همچنین «میانه» نمره آقای روحانی هم ۱۵ است؛ به این معنی که نیمی از پاسخ دهندگان به رئیس جمهور نمره‌ای بیشتر از ۱۵ می‌دهند و نیمی هم نمره‌ای کمتر از ۱۵ را برای عملکرد ایشان در طول دوران ریاست‌جمهوری مناسب می‌دانند.

رئیس مجلس خبرگان تاکید کرد

مسائل روزمره به مذاکرات گره نخورد

رئیس مجلس خبرگان رهبری اظهار کرد: مذاکره‌کنندگان ما مورد اعتماد رهبری و ملت ایران هستند اما اعتماد به گروه مقابل هر روز در حال کاهش است.

به گزارش ایسنا، آیت‌ا... یزدی در نشست مشترک اعضای هیات رئیسه با مسئولان کمیسیون‌های مجلس خبرگان رهبری که در دبیرخانه مجلس خبرگان در قم برگزار شد، با اشاره به برکات ماه رمضان و حقانیت قرآن و اهل بیت (ع) در خصوص برکات معنوی نیمه شعبان و شبهای قدر گفت: برکت ماه رمضان تثبیت ولایت مطلقه حاکمیت ولی‌ا... در روی زمین است.

وی افزود: مساله مهمی که امروزه در کشور اذهان را به خود مشغول کرده است بحث مذاکرات هسته‌ای است که البته باید گفت، مذاکره‌کنندگان مورد اعتماد رهبری و ملت ایران هستند ولی امروز وقتی نوبت به نوشتن توافق رسیده، طرف مقابل از توافقات قبلی سر باز زده است و و مسائل جدیدی را درخواست کرده است.

رئیس مجلس خبرگان رهبری تصریح کرد: خوشبختانه رهبر انقلاب خطوط اصلی را مشخص کرده‌اند و آنچه مسلم است بهره‌برداری از حق طبیعی ملت ایران از دانش هسته‌ای است زیرا این دانش را جوانان ما با تلاش و کوشش فراوان و با حمایت‌های رهبری و نظام به ملت ما ارزانی کرده‌اند و آنها این دانش را به ما ندادند که می‌خواهند آن را از ما بگیرند.

آیت‌ا... یزدی اظهار کرد: اعتماد به گروه مقابل هر روز در حال کاهش است. اما آن چه مسلم است رعایت خطوط قرمز نظام جمهوری اسلامی است. مقام معظم رهبری بر لزوم ادامه مذاکرات تاکید کردند ولی فرموده‌اند که هیچ کسی نمی تواند ایران اسلامی را از تحقیق و توسعه این علم در کشور بازدارد.

وی افزود: دشمن ما هر روز مسائل جدیدی را مطرح می‌کند که این بی اعتمادی را بیشتر می‌کند و قطعا ادامه روند به خود آنها ضربه می‌زند. ظریف بیان کرد که امیدواریم با تلاش روسیه و چین بتوانیم در مذاکرات موفق شویم ولی امید ما به خداست و امیدوارم که این خطوط حفظ شود.

آیت‌ا... یزدی با اشاره به بحث اقتصاد مقاومتی تصریح کرد:شاخصه‌های اقتصاد مقاومتی از سوی رهبر انقلاب بیان شده است و دولت نیز در این زمینه وظایفی دارد که باید به آن عمل کند البته دولت نباید مسائل جاری و روزمره را به نتیجه مذاکرات گره بزند. ما باید با قطع وابستگی به نفت، خصوصی‌سازی واقعی و نه صوری، کنترل نرخ سود بانکی صحیح و رابطه درست با پول به عنوان یک واسطه و نه یک کالا ،پرهیز از تجمل‌گرایی و .... به اقتصاد مقاومتی برسیم.

وی تصریح کرد: تجمل گرایی امروز یکی از آفت‌های بزرگ کشور است امروز جشن‌هایی را مشاهده می‌کنیم که در شأن نظام ما نیست. از جمله برگزاری رسمی آیین ارکست ملی موسیقی ایران و یا تجلیل سینمایی از وزیر ارشاد که باید شکل منطقی داشته باشد.این که موسیقی را یک کار عادی قلمداد کنیم کار منطقی نیست.

رئیس مجلس خبرگان با اشاره به اهمیت مساله همدلی و همزبانی گفت: همدلی و همزبانی تنها نباید از سوی ملت انجام شود بلکه دولت نیز باید با مردم همدل وهمزبان باشد تا امورات کشور به بهترین شکل اداره شود.

آیت‌ا... یزدی درادامه با اشاره به ارتکاب جنایت‌های وحشیانه داعش تصریح کرد:این گروه خود را حکومت اسلامی نامیده است ولی هیچ سنخیتی با اسلام ندارد. هدف اصلی حمایت کنندگان از این گروه ناامن کردن کشورهای اسلامی ، ایجاد اختلاف بین مسلمین و اجرای نقشه‌های غرب در منطقه است.وی حمله عربستان به یمن را در همین راستا دانست و گفت: قطعا این حمله با حمایت آمریکا صورت گرفته و هدف آن تضعیف اسلام و مسلمین است. منادیان مبارزه با داعش بزرگترین حامیان آنها هستند.

خبر

هشدار برخی کارشناسان

«پاشنه آشیل» توافق هسته‌ای

کارشناسان معتقدند برای عبور مطمئن از موضوع "ابعاد احتمالی نظامی" لزوما به اجرای پروتکل الحاقی و پرداختن به آن در چارچوب توافق جامع هسته‌ای نیاز نیست و باید به این موضوع در جای خود یعنی آژانس بین‌المللی انرژی اتمی که ادعاهایی را درباره فعالیت‌های گذشته ایران مطرح کرده است، پرداخته شود و نباید این ادعاها خواسته یا ناخواسته به تایید کشورهای دیگر در نهاد شورای امنیت سازمان ملل برسد.

به گزارش ایسنا ، فضای تنش‌ها متاثر از فکت‌شیت آمریکایی‌ها پس از بیانیه سوئیس که قرائتی متفاوت از آن‌چه ایران و ۱+۵ در لوزان به آن دست پیدا کردند را بیان می‌کرد، در ایران ادامه داشت که مانور مقامات مختلف آمریکایی بر سطح و نوع خاصی از نظام بازرسی‌ها بر برنامه هسته‌ای ایران در چارچوب توافق احتمالی جامع هسته‌ای که آن را "ویژه" و "بی سابقه" خواندند، واکنش شدید مقامات ایرانی را در سطوح عالی درپی داشت.

ابعاد احتمالی نظامی، پاشنه آشیل توافق جامع

بر اساس بیانیه لوزان "مجموعه تدابیری برای نظارت بر اجرای مفاد «برجام» شامل کد اصلاحی ۳.۱ و اجرای داوطلبانه پروتکل الحاقی مورد توافق واقع شده است. آژانس بین‌المللی انرژی اتمی از فن‌آوری‌های مدرن نظارتی استفاده خواهد کرد و از دسترسی‌های توافق شده بیش‌تری از جمله به منظور روشن کردن موضوعات گذشته و حال برخوردار خواهد شد."بنابراین همان‌طور که به روشنی در متن بیانیه لوزان آمده است،«موضوعات گذشته و حال» جزیی از مفاد و بندهای توافق جامع هسته‌ای است؛ امری که برخی کارشناسان از آن به عنوان "پاشنه آشیل" توافق جامع یاد می‌کنند.

برخی کارشناسان معتقدند با توجه به تفاهم میان ایران و آژانس در آبان ۱۳۹۲ باید موضوعات باقی‌مانده در چارچوب مطالعات ادعایی و ابعاد احتمالی نظامی خارج از توافق جامع هسته‌ای ایران و ۱+۵ (برجام) و در چارچوب همکاری ایران و آژانس حل و فصل شده و نتیجه آن در توافق جامع به عنوان مرحله‌ای از پیشرفت در اجرای توافق دیده شود.

آن‌ها هم‌چنین با اشاره به بی‌اعتمادی دو طرف به یکدیگر در پایبند بودن به تعهدات‌شان و با توجه به تجربیات گذشته ایران از سنگ‌اندازی آژانس در مقابل حل موضوعات فنی معتقدند، قید شدن ادعاهای آژانس درباره فعالیت‌های گذشته (ابعاد احتمالی نظامی) در متن توافق جامع که همواره از نظر ایران رد شده است و به تایید رسیدن آن ذیل فصل هفتم منشور سازمان ملل"خطایی استراتژیک" است و از مصادیق از یک سوراخ دوبار گزیده شدن است مگر اینکه تیم مذاکره‌اکننده کشورمان در این باره استدلالی محکم و منطقی ارائه کند.

برخی کارشناسان با اشاره به نگرانی‌ها درباره اجرای پروتکل الحاقی معتقدند، تجربه اجرای داوطلبانه پروتکل الحاقی برای دو سال و نیم، ایران را قادر می‌کند تا با اطمینان، از عهده اجرای این قرارداد به شکلی که بر حاکمیت و امنیت ملی خدشه‌ای وارد نشود، برآید. به نظر می‌آید اجرای مطمئن پروتکل الحاقی بیش از پیش به موافقتنامه اجرایی که میان ایران و آژانس احتمالا توافق خواهد شد بستگی دارد. به نظر می‌آید باید آن چه موجب مناقشه ایران و آمریکا بر سر موضوع بازرسی از مراکز نظامی و مصاحبه با برخی افراد مرتبط با فعالیت‌های هسته‌ای شد را در چارچوب همان زیاده‌خواهی‌هایی بدانیم که همواره در طول مذاکرات از سوی ۱+۵ به ویژه آمریکا وجود داشته است. مقامات ایرانی در برخورد با رویکرد متفاوت آمریکا در مذاکرات در مقطع کنونی بر گام‌های متقابل و متوازن تاکید دارند که می‌توان مخالفت با بازرسی از مراکز نظامی و مصاحبه با برخی افراد را در این چارچوب دید. اما با توجه به محدودیت زمان، در صورت استمرار این وضعیت، روند رسیدن به توافق در خوشبینانه‌ترین حالت با کندی و در نتیجه تمدید مذاکرات مواجه می‌شود و در بدبینانه‌ترین شکل آن باید گفت که تداوم روند زیاده‌خواهی‌های طرف غربی درباره این موضوع مذاکرات را به بن‌بست می‌رساند.

آگهی مزایده
در پرونده کلاسه ۱۳۶۱/۹۰ اجرایی طی رأی صادره از شعبه۵ محاکم حقوقی دادگستری استان همدان
محکوم له: بانک صادرات همدان
محکوم علیه: اسحاق ابراهیم مکرم، شرکت مهتاب پیام اکباتان، شرکت صنایع‌بسته‌بندی‌اکباتان
محکوم به: ۱۳/۵۷۱/۷۹۶/۲۴۷ ریال در حق محکوم له
نیم عشر دولتی: برابر قانون
لذا با توجه به اینکه محکوم علیه نسبت به برائت ذمه خویش اقدامی نکرده است. این اجرا به درخواست (محکوم له) اقدام به توقیف ۶ دانگ یک واحد کارگاه تولیدی اکباتان کارتن سالن اصلی شامل دو سالن متصل به هم با مساحت ۱۲۰۰ارتفاع تاج ۸ متر ساختمان اداری یک طبقه به متراژ ۴۱ مترمربع ساختمان نگهبانی ۲۵مترمربع دیوارکشی ۹۸ مترطول دارد و ارتفاع ۲/۵ متر ارزش ۶ دانگ ۵/۷۵۰/۰۰۰/۰۰۰ اعلام گردیده است. و مورد فروش فقط به میزان محکوم به است لذا این اجرا به تاریخ ۱۳۹۴/۰۴/۲۱ ساعت ۱۰:۳۰ تا ۱۱ اقدام به برگزاری مزایده می‌نماید. مورد مزایده ۵ روز قبل از مزایده قابل مشاهده است. برنده مزایده کسی است که بالاترین قیمت پیشنهادی را ارائه و ده درصد مبلغ پیشنهادی را فی‌المجلس واریز نماید و جهت الباقی در مهلت قانونی اقدام نموده در غیر این صورت ده درصد به نفع دولت ضبط خواهد شد. (م‌الف ۱۳۲۵)
دادورز اجرای احکام مدنی دادگستری همدان– زائری

آگهی مزایده
در پرونده کلاسه ۳۴۱/۹۴ اجرایی طی رأی صادره از شعبه۹ محاکم حقوقی دادگستری استان همدان
محکوم له: مجید حمائلی
محکوم علیه: احمد کریمی
محکوم به: ۱۲۰،۰۰۰،۰۰۰ ریال بدون احتساب تأخیر و هزینه در حق محکوم له
نیم عشر دولتی: برابر قانون
لذا با توجه به اینکه محکوم علیه نسبت به برائت ذمه خویش اقدامی نکرده است. این اجرا به درخواست (محکوم له) اقدام به توقیف سیم کارت شماره ۰۹۱۸۱۱۱۵۹۳۲ به ارزش ۱۹،۵۰۰،۰۰۰ ریال نموده لذا این اجرا به تاریخ ۹۴/۰۴/۱۵ ساعت ۹:۳۰ تا ۱۰ اقدام به برگزاری مزایده می‌نماید. محل برگزاری مزایده دادگستری کل استان طبقه همکف دفتر مزایده می‌باشد برنده مزایده کسی است که بالاترین قیمت پیشنهادی را ارائه و مبلغ پیشنهادی را فی‌المجلس واریز نماید. (م‌الف ۱۴۰۹)
دادورز اجرای احکام مدنی دادگستری همدان– زائری

اداره ثبت اسناد و املاک حوزه ثبت ملک بهار
هیأت موضوع قانون تعیین تکلیف وضعیت ثبتی اراضی و ساختمان‌های فاقد سند رسمی
آگهی موضوع ماده ۳ قانون و ماده ۱۳ آیین‌نامه قانون تعیین تکلیف وضعیت ثبتی و اراضی و ساختمان‌های فاقد سند رسمی
برابر رأی شماره ۱۳۹۴۶۰۳۲۶۰۰۷۰۰۰۱۷۶ مورخه ۹۴/۰۱/۳۱ هیأت موضوع قانون تعیین تکلیف وضعیت ثبتی اراضی و ساختمان‌های فاقد سند رسمی مستقر در واحد ثبتی حوزه ثبت ملک بهار تصرفات مالکانه بلامعارض متقاضی آقای افشین شریفی‌آلام فرزند حسنعلی به شماره شناسنامه ۱۹۷۵۷ صادره از بهار در اعیانی شش دانگ یک باب خانه به مساحت ۱۴۹/۲۷ مترمربع قسمتی از پلاک ۲۱۵۷ فرعی از ۱۳۹ اصلی واقع در بهار بخش چهار همدان خریداری با قولنامه عادی از محمد حجتی پاکرو و محمد عزیزی محرز گردیده است.
لذا به منظور اطلاع عموم مراتب در دو نوبت به فاصله ۱۵ روز آگهی می‌شود، در صورتی که اشخاص نسبت به صدور سند مالکیت متقاضی اعتراضی داشته باشند می‌توانند از تاریخ انتشار اولین آگهی به مدت دو ماه اعتراض خود را به این اداره تسلیم و پس از اخذ رسید، ظرف مدت یک ماه از تاریخ تسلیم اعتراض، دادخواست خود را به مراجع قضایی تقدیم نمایند. بدیهی است در صورت انقضای مدت مذکور و عدم وصول اعتراض طبق مقررات سند مالکیت صادر خواهد شد. (م‌الف ۱۴۲۶)
تاریخ انتشار نوبت اول: ۹۴/۰۳/۲۳
تاریخ انتشار نوبت دوم: ۹۴/۰۴/۰۷
هادی یونسی‌عطوف، رئیس ثبت اسناد و املاک بهار

آگهی مزایده نوبت اول
در پرونده کلاسه اجرایی رأی صادره از شعبه ۱۱۱ شورای حل اختلاف ملایر آقای مهدی حمیدوند محکومند به پرداخت مبلغ ۲۵،۲۰۰،۰۰۰ ریال به عنوان اصل خواسته در حق خانم فاطمه عظیمی‌پور و مبلغ ۱،۲۰۰،۰۰۰ ریال به عنوان نیمعشر دولتی در حق صندوق، دولت لذا با توجه به اینکه محکوم، علیه نسبت به پرداخت ذمه خویش اقدامی نکرده‌اند این اجرا به درخواست محکوم، له اقدام به توقیف اموال به شرح ذیل نموده که در تاریخ ۹۴/۰۴/۲۰ ساعت ۱۱ الی ۱۲ اقدام به عملیات مزایده جهت تأدیه دین محکوم علیه می‌نماید معهذا کسانی که تمایل به شرکت در مزایده دارند می‌توانند در مدت پنج روز قبل از روزی که برای فروش معین شده است اموال مشروحه ذیل را ملاحظه نمائید. بدیهی است برنده مزایده کسی تلقی می‌گردد که بیشترین قیمت را پیشنهاد نماید و می‌بایست ده درصد فی را فی‌المجلس و مابقی را ظرف مدت یک ماه تأدیه کند.
مال مورد مزایده شامل ده شاخه تیرآهن نمره ۱۶ ضد زنگ و رنگ کاری شده که قیمت هر شاخه مبلغ ۳/۳۰۰/۰۰۰ ریال و قیمت کل شاخه ۳۳/۰۰۰/۰۰۰ ریال می‌باشد.(م‌الف ۱۴۱۰)
مدیر اجرای احکام حقوقی شورای حل اختلاف ملایر

آگهی مزایده ملک مشاع
در پرونده کلاسه ۹۴۰۳۳۹ اجرایی طی رأی صادره از شعبه ۲ دادگاه عمومی حقوقی شهرستان تویسرکان الزام به تحویل برابر قرارداد
خواهان: بتول جوکار
خوانده: رمضان خوش‌بخت
آدرس ملک: واقع در همدان، یک قطعه زمین مسکونی در منطقه منوچهری جنب مسجد ولی‌عصر کوچه میعاد ارزش شش دانگ ۷۳۰،۰۰۰،۰۰۰ ارزیابی گردیده است.
لذا این اجرا وفق ماده ۹ و ۱۰ آئین‌نامه قانونی افراز و فروش املاک مشاع مصوب ۱۳۵۷ نسبت به فروش آن اقدام می‌نماید. به تاریخ۹۴/۰۴/۱۵ ساعت۱۰:۳۰ تا ۱۱ محل برگزاری مزایده دادگستری کل استان واحد مزایده می‌باشد. مورد مزایده ۵ روز قبل از مزایده قابل مشاهده است. برنده مزایده کسی است که بالاترین قیمت پیشنهادی را ارائه و ده درصد مبلغ پیشنهادی را فی‌المجلس واریز نماید در غیر این صورت ده درصد به نفع دولت ضبط خواهد شد. (م‌الف ۱۴۲۰)
دادورز اجرای احکام مدنی دادگستری همدان– زائری

پیام تاریخ، تمدن و فرهنگ مادستان
The Message Of Madestan's History & Civilization & Culture
روزنامه همدان پیام
۵
شنبه ● ۲۳ خردادماه ۱۳۹۴ ● شماره ۲۳۷۳
گردشگری و میراث
gardesh@hamedanpayam.com

نوبر سفرهای هوایی؛ تأخیر ۱۴ساعته پرواز تهران- استانبول

تأخیر ۱۴ساعته پرواز تهران- استانبول مسافران را مجبور به ترک فرودگاه امام کرد .

هواپیمای پرواز تهران به استانبول که مربوط به شرکت هواپیمایی تابان می‌شد پس از ۱۴ساعت تأخیر بالأخره پرواز کرد.

به گزارش خبرآنلاین؛ مسافران پرواز hh۶۳۷۱ هواپیمایی تابان که روی بلیت‌هایشان ساعت ۱۱ و ۵ دقیقه ساعت پرواز قید شده بود روز پیش از پرواز در فرودگاه حاضر شدند اما در ابتدا با تأخیری ۲ساعت و نیمه مواجه شدند. مسافران به امید اینکه پرواز پس از ۲ساعت انجام خواهد گرفت و به سمت استانبول حرکت خواهند کرد در فرودگاه به انتظار می‌نشینند. اما هواپیما ساعت یک و نیم هم به پرواز در نمی‌آید تا ساعت بعدی پرواز ساعت ۷در نظر گرفته شود.

سند توسعه گردشگری ایران و ازبکستان در تاشکند امضاء شد

یازدهمین کمیسیون مشترک همکاری‌های بازرگانی، اقتصادی، علمی وفنی بین جمهوری اسلامی ایران و جمهوری ازبکستان با امضای سند توسعه گردشگری و همکاری‌های ایران و ازبکستان در تاشکند برگزار شد.

به گزارش میراث آریا؛ مدیرکل دفتر امور بین‌الملل سازمان با اعلام این خبر بیان کرد: این کمیسیون مشترک از ۱۱تا ۱۵ خردادماه با تولیت وزارت صنعت، معدن و تجارت و با حضور نمایندگان سایر ارگان‌ها از جمله وزارت نفت، وزارت امورخارجه، وزارت کشاورزی، وزارت حمل ونقل، بانک‌مرکزی، سازمان توسعه تجارت، اتاق بازرگانی، سایر ارگان‌ها، بخش‌های خصوصی و همچنین نماینده دفتر امور بین‌الملل سازمان در شهر تاشکند برگزار شد.

۱۱ بانک، از صنایع‌دستی به‌عنوان جوایز غیرنقدی استفاده می‌کنند

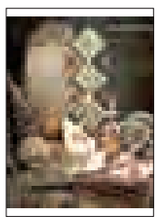

مدیرکل صادرات صنایع‌دستی از ورود ۱۱ بانک به حوزه خرید محصولات صنایع‌دستی به‌عنوان جوایز غیرنقدی خبر داد.

به گزارش تسنیم ، پویا محمودیان با بیان اینکه در روز جهانی صنایع‌دستی از یکی از بانک‌ها به عنوان بیشترین خریدار صنایع‌دستی تجلیل می‌کنیم، گفت: این بانک در سال ۹۳ بالاترین میزان حمایت از صنایع‌دستی را داشت که در یک رقم ۱۷ میلیارد تومان به دلیل جوایز قرض‌الحسنه، صنایع‌دستی خریداری کردند و گذشته از این ۱۷ میلیارد تومان، ۳ هزار کالای نفیس صنایع‌دستی خریداری کرد. جوایز غیر نقدی که صنایع دستی را در بر می گیرد برای حمایت از هنرمندان تاثیر خاصی دارد .

استاد دل‌زنده: کاش مجموعه‌ای برای نمایش آثارم به آیندگان داشته باشم

هنرمند همدانی از وزیر کشور دکتری گرفت

» معصومه کمالوند

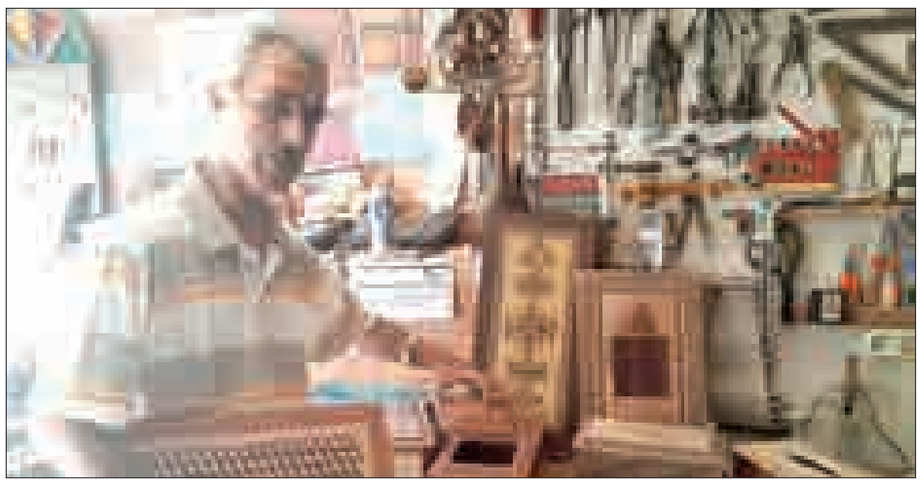

او یک صنعتگر نیست؛ وقتی همه ذوقش را به عشق جان داده و تراشه‌های بی‌جان پیکر یک تکه‌چوب را با عشق می‌نوازد، هنرمند است.

به داشته‌ها اکتفا نمی‌کند، نوآوری را پیش‌قدم در کارش می‌داند. تقریباً در هر رشته‌ای که قلم زده، روشی نوین را جان داده است؛ هدفش تجارت و پول نبوده است می‌خواهد هنری که ۴۳ سال زندگی‌اش را پای آن شعله‌سوز کرده است برای آیندگانش روشنی‌بخش باشد و ماندگار.

استاد عباس دل‌زنده متولد ۱۳۳۹ شمسی، زاده شهر همدان، فعالیت هنری خود را از ۱۲ سالگی آغاز کرد. از آنجا که پدرش هم داعیه‌دار هنر خوشنویسی، مشبک چوب، نقاشی و موسیقی بود. به تبعیت از پدر او هم پای به این عرصه نهاد و با فعالیت در کار معرق چوب، منبت و خراطی و ساخت‌وسازهای سنتی راهش را سرمشق گرفت.

پیش از وی، استاد مولا در همدان، هنر ساخت جعبه‌های چوبی و نازک‌کاری را آغاز کرده بود. آثار استاد مولا توسط آیزنهاور، رئیس‌جمهور آمریکا مورد تقدیر قرار گرفته است.

هنری که بعدها توسط زنده‌دل جان گرفت و تکامل یافت. در جعبه‌ها و اشیای ساخته شده توسط او همه مواد طبیعی و اصیل است. از ابداعات وی می‌توان قفل و لولای چوبی، معرق منظم و جعبه‌های یک تکه را نام برد.

استاد مُهر اصالت یونسکو را هم در سال‌های ۲۰۰۸ و ۲۰۱۰ دریافت کرده است.

وی هنرمند نازک‌کار همدانی در کارنامه هنری خود صاحب مقام و رتبه است. در کارنامه فعالیتش آثار و نوآوری‌های بسیاری به چشم می‌خورد که نامش را در این عرصه به کشور و دنیایی این هنر شناخته شده، معرفی کرده است.

نتیجه همین هنرمندی هم رتبه نخست هنرمندان صنایع‌دستی نهمین جشنواره بین‌المللی رضوی بود که در استان اصفهان برگزار شد؛ در این جشنواره، جعبه امام رضای یک هنرمند همدانی تنها کار هنری دل‌زنده بود که با ارائه در جشنواره نتوانست گوی سبقت را از هنرمندان خاتم‌کار اصفهانی برباید.

در جریان سفر هیأت دولت اسفندیار حیدری‌پور، معاون صنایع‌دستی کل کشور در مهرماه سال ۱۳۹۰ با حضور در منزل این هنرمند پس از بازدید از کارهای هنری‌اش، خبر دعوت شدن دل‌زنده برای حضور در نمایشگاه میلان ایتالیا را به وی داد.

دل‌زنده از مهارت خاصی در معرق‌کاری، گره‌چینی و ساخت‌وسازهای سنتی برخوردار است. در جلسه داوری تعیین اثر هنرمندان صنایع‌دستی که در تیرماه ۱۳۹۱ برگزار شد بر اساس گزارش هیأت داوران که ۷ نفر بودند، ۲۱ نفر از هنرمندان نزدیک ۴۰ اثر را به دبیرخانه ارائه دادند. در این میان پس از بررسی‌هایی که شد رتبه نخست به جعبه نازک‌کاری چوب با عنوان «جعبه اسرار» به دل‌زنده تعلق گرفت.

این هنرمند تاکنون بیش از ۱۵ جعبه با فرمت‌های مختلف ساخته که این جعبه با مدل جدید است و از بین همه آثارش این جعبه دارای نوآوری دیگری است و بار دیگر در سال ۹۲ توانست نشان ملی را برای اثر دیگری از آن خود کند؛ البته بیشترین کارهایش نازک‌کاری است.

دکترای نازک‌کاری سندی بر هنرمندی دل‌زنده

وی حالا دیگر برای خودش در هنر نازک‌کاری حرف نخست را می‌زند؛ هنرمندی که توانست دکترای این هنر را از وزیر کشور دریافت کند و برای همیشه آوازه این عشق را به جان عاشقش خوش بسراید.

استاد حالا فرزندش را هم وارد این کار کرده است، علی دل‌زنده دایه‌دار نام پدر ۲۳ سال سن دارد و از وقتی خود را شناخته است کنار پدر و میان خاکِ چوب‌های کارگاه روزگار گذرانده است.

به گفته دل‌زنده این هنرمند همان نقوش هندسی و گره‌هایی که در پنجره‌های مشبک ایرانی به یادگار مانده را با انواع چوب‌های مختلف روی جعبه‌ها و وسایل مختلفی که در زندگی کاربرد دارند، جانی تازه داده است تا علاوه‌بر جنبه تزئینی، کاربرد هم داشته باشد و همین هم برندی برای همدان در سطح ملی و بین‌المللی است.

وی می‌گوید: مجموعه‌داران بسیاری از او خواسته‌اند تا با موافقت با رقم‌های کلانی، آثارش را بفروشد؛ اما زنده‌دل هرگز نتوانست رنج سال‌های عاشقی‌اش را از خود دور کند زیرا هدفش تجارت نبود.

حالا هم می‌گوید دوست دارم این هنر تا بعدها هم در سرزمینم ادامه‌دهندگانی داشته باشد و خیلی روشن‌تر از اینها به آیندگان معرفی شود و برای همین هم خوب می‌شود اگر مکانی باشد تا آثارم را آنجا در قالب یک مجموعه به معرض دید بگذارم و برای همیشه یک خانه دائمی داشته باشد.

دل‌زنده در نمایشگاه صنایع‌دستی «آرتی جیانای» ایتالیا که هر ساله برگزار می‌شود و ۱۴۰ کشور در آن شرکت می‌کنند و کشورهای مدعو، صنایع‌دستی خود را در معرض نمایش قرار می‌دهند هم شرکت داشته است.

این هنرمند همدانی تاکنون در ۶۰ نمایشگاه شرکت کرده و در ۱۲ نمایشگاه هم دارای غرفه برگزیده شده و در سال ۸۸ در روز صنایع‌دستی هم به عنوان استادکار نمونه کشوری معرفی شده است. همچنین در یکم شهریورماه سال جاری به عنوان یکی از مفاخر استان از وی قدردانی شد.

قطع مشوق صادرات صنایع‌دستی انگیزه را کاهش داد

تولید ما سالانه ۵۰۰ هزار دلار سفال است، این در حالی است که صادرات سالانه ۶ میلیون دلاری را در امر صادرات شاهد هستیم.

هادی بشیری یکی از تولیدکنندگان و صادرکنندگان سفال با بیان این مطلب که از تولیدات هنرمندان نیز برای صادرات استفاده می‌کنیم، گفت: بازار هدف ما بیشتر عراق است اما تولیدات به کشورهای اروپایی چون هلند نیز صادر می‌شود.

به گزارش فارس، وی بیشترین موانع در سال‌های گذشته را مشکل مالیاتی دانست و افزود: تا سال ۸۹ به صادرکنندگان مشوق‌های صادراتی پرداخت می‌شد که این امر موجب شده بود صادرات ۶۰۰ درصد رشد کند.

این صادرکننده سفال بیان کرد: از سال ۹۰ با قطع مشوق‌های صادراتی انگیزه در بین صادرکنندگان از بین رفت و میزان صادرکنندگان از سال ۹۰ تا الآن به نصف رسیده است. وی با بیان اینکه بازار چینی تأثیر مثبتی در بازار سفال داشته است، اظهار کرد: بازار چینی با ایجاد فضای رقابتی در بین تولیدکنندگان موجب شد تا کالاها با کیفیتی تولید شده و الگوبرداری شود.

بشیری با بیان اینکه کالاهای چینی موجب مهندسی معکوس در زمینه ماشین‌آلات شده، افزود: همچنین با بهره‌گیری از طرح‌ها و ایده‌ها رقم صادرات در مقایسه با دفعات پیش قابل توجه نیست. وی یادآور شد: واردات در طول یک سال به ۲ میلیون دلار هم نمی‌رسد در حالی که صادرات سفال به تنهایی از لالجین قریب به ۳۰ میلیون دلار است.

صادرکننده سفال با بیان اینکه از محل واردات محصولات چینی در لالجین ضرر نکرده، افزود: وقتی انحصار باشد پیشرفتی نیست بر این اساس وقتی صنایع‌دستی با واردات و صادرات درآمیزد، رقابت ایجاد شده و تولیدکنندگان داخلی هم سعی بر افزایش کیفیت کار خواهند داشت. وی در ادامه با بیان اینکه صادرات با بازار فروش رونق می‌یابد، گفت: مسئولان با برگزاری نمایشگاه می‌توانند حمایت‌هایی را برای بازاریابی داشته باشند.

بشیری با بیان اینکه سالانه نمایشگاه‌های مختلفی برای حضور هنرمندان صنایع‌دستی در کشورهای مختلف برگزار می‌شود، بیان کرد: این نمایشگاه‌ها باید به گونه‌ای باشد که صادرکننده پیش از حضور در نمایشگاه با محیط مکان نمایشگاه آشنا شود تا با دست پر بتواند جذب مشتری کند.

شناسه

نقاشی روی سفال

نقاشی روی سفال از جمله هنرهای همدان است . طرح و نقش های هنرمندان بر روی سفال در دهه های اخیر توانسته است هنر سفالگری را مورد توجه علاقمندان بیش از پیش قرار دهد

خبر

چالش سرراه بازار گردشگران عرب ایران

درحالی که تنها چند روز از سانحه سقوط اتوبوس گردشگران عراقی در جاده شمال ایران می‌گذرد، مسمومیت و فوت چند گردشگر عربستانی، بازار گردشگران عرب ورودی به ایران را با چالش جدی روبه‌رو کرده است.

استفاده از قرص برنج از سوی کارکنان هتل ۳ ستاره و نوساز «توحید» مشهد برای از بین بردن ساس، منجر به فوت ۴ گردشگر عربستانی، مسمومیت تعداد زیادی از دیگر اعضای کاروان آنها و در نهایت پلمب این هتل شد. به گفته رئیس سازمان غذا و دارو، مسجل شده که این هتل از سم غیرمجاز استفاده کرده است.

رئیس اتحادیه هتلداران استان خراسان رضوی نیز با تأیید این مطلب به مهر، گفت: از آنجا که هنوز بررسی‌ها تکمیل نشده است، مقامات قضایی و بهداشتی اعلام کرده‌اند از یک ماده غیرمتعارف برای سم‌زدایی استفاده شده بود که این ماده، گاز سمی را ایجاد کرده است.

محمد قانعی، با اشاره به اینکه هتل مذکور جزو هتل‌های نوساز و برتر استان خراسان رضوی بود و به تازگی نیز استانداردسازی شده، درباره نحوه استانداردسازی آن توضیح داد مؤسسه‌ای که به این هتل گواهینامه استاندارد داده، مؤسسه قابل قبولی است، اما موضوع رخ داده و استفاده از روش‌های غیراصولی برای سم‌زدایی و مسمومیت گردشگران به تشکیلات و تأسیسات هتل ارتباطی ندارد.

درهمین حال معاون گردشگری کشور نیز به منظور رسیدگی به سایر مسموم‌شدگان به مشهد سفر کرد و سازمان میراث فرهنگی نیز در بیانیه‌ای در خصوص این حادثه توضیحاتی اجمالی ارائه داد و به خانواده‌های قربانیان تسلیت گفت. این حادثه و از سوی دیگر تصادف و سقوط اتوبوس حامل گردشگران عراقی که در تعطیلات هفته گذشته رخ داد، بی‌شک عواقب نامناسبی در تقاضای گردشگران عرب برای سفر به ایران درپی خواهد داشت. گردشگران عرب کشورهای همسایه، بخش قابل توجهی از آمار توریست‌های ورودی ایران را تشکیل می‌دهند؛ گردشگرانی که ایران را به ۲ دلیل عمده مذهبی و پزشکی برای سفر انتخاب می‌کنند. از این‌رو اگر همین بازار نیز از دست ایران برود —به‌رغم اینکه شاید هزینه‌کرد متوسط این قشر در ایران، چندان چشمگیر نباشد—، ممکن است ضرباتی به آمار گردشگران ورودی به ایران وارد و حتی ممکن است موجب لغو قرارداد تورهای کشورهای عربی با هتل‌های ایران شود.

دیرینه

کشف نیایشگاه باستانی در فرودگاه خرم‌آباد!

کاوش نجات‌بخشی در تپه فرودگاه خرم‌آباد به کشف نیایشگاه سنگی، پیکرک‌های سفالی، ظرف مفرغی، کوزه‌های سفالی، جام، گور چمباتمه‌ای و... منجر شد.

سرپرست هیأت کاوش نجات‌بخشی باستان‌شناختی تپه فرودگاه خرم‌آباد گفت: تپه فرودگاه خرم‌آباد به واسطه گسترش فعالیت‌های زیربنایی مجموعه فرودگاه در معرض نابودی قرار گرفت، ازاین‌رو کاوش‌های نجات‌بخشی در این تپه انجام شد.

به گزارش خبرآنلاین، به گفته علی سجادی، این کاوش با هدف تعیین توالی فرهنگی و لایه شناختی تپه فرودگاه، خواناسازی بافت معماری، مطالعه و مقایسه موادفرهنگی، نمونه‌برداری، تعیین کاربری بافت معماری، برآورد مساحت و حدود گستره آثار معماری و... انجام گرفت. به طور کلی ۱۱ترانشه درابعاد مختلف که حدود یک چهارم سطح اثر را در بر می‌گیرد طی یک فصل مورد کاوش قرار گرفت.

سرپرست هیأت کاوش نجات‌بخشی باستان‌شناختی تپه فرودگاه خرم آباد بیان کرد: براساس نتایج حاصل از کاوش تپه فرودگاه و برمبنای کارگاه لایه‌شناختی، سفال‌های کشف شده در ۳ دوره فرهنگی طبقه‌بندی شده است که از میان آنها می‌توان به سفال‌های منقوش، سفال‌های نخودی و قهوه‌ای ، موتیف‌های هندسی به صورت ساده ، سفال جلینگی، ظروف آبریزدار ،کاسه‌های دهانه‌باز و دهانه بسته و... اشاره کرد.

سجادی با اشاره به کشف ظروف سفالی فراوان در این کاوش افزود: در یکی از فضاهای آشپزخانه‌ای یک ساغر یا جام با بدنه گرد و دهانه بلند شیپوری شکل کشف شد که به رنگ خاکستری و دارای سطح صیقلی است.

وی کوزه‌های لبه نیشگونی یا لبه شبدری با بدنه به رنگ نخودی و ظرف مفرغی را از دیگر یافته‌های این کاوش اعلام کرد.

عضو هیأت‌علمی پژوهشگاه میراث‌فرهنگی و گردشگری گفت: در نتیجه کاوش باستان‌شناختی تپه فرودگاه ۲دوره معماری مورد مطالعه قرار گرفت که در معماری دوره اول یک سازه با ساختار سنگی مربوط به فضایی نیایشی از سنگ‌های قلوه‌ای با ملات گل کشف شد.

چمدان

همدان در برگزاری تور آشناسازی برای آلمانی‌ها هم دیده نشد

تور آشناسازی ویژه اصحاب رسانه و فعالان بخش خصوصی کشور آلمان از امروز به مدت یک‌هفته به همت دفتر بازاریابی و تبلیغات معاونت گردشگری برگزار می‌شود.

به گزارش مرکز روابط‌عمومی و اطلاع‌رسانی سازمان میراث‌فرهنگی، صنایع‌دستی و گردشگری از آنجا که کشور آلمان یکی از مهمترین کشورهای گردشگرفرست اروپا و از اولویت‌ها بازار هدف کشورمان به شمار می‌آید؛ معاونت گردشگری با توجه به سیاست‌های سازمان و دولت تدبیر و امید جهت رونق بخشی به صنعت گردشگری و ایجاد تصویر مثبت از ایران و همچنین اجرایی کردن رویکردهای سازمان در خصوص افزایش گردشگران ورودی به کشور، تور آشناسازی اصحاب رسانه و فعالان بخش خصوصی از کشور آلمان را برگزار می‌کند.

هیأت ۱۰ نفره آلمانی صبح روز، ۱۹ خردادماه پس از ورود به تهران و بازدید از جاذبه‌های تاریخی و فرهنگی پایتخت به سوی استان‌های اصفهان، چهارمحال وبختیاری، یزد و مشهد رهسپار خواهند شد. تا ضمن بازدید از زندگی عشایر، کویرنوردی و حضور در اماکن زیارتی، تاریخی و طبیعی استان‌های مذکور در تاریخ ۲۵خردادماه از کشور خارج شوند. در این برنامه باز هم از همدان خبری نیست این درحالی است که حضور این خبرنگاران می‌توانست نقطه عطفی برای معرفی گردشگری همدان در عرصه بین‌المللی باشد . ردپای معماری آلمان‌ها در همدان می‌تواند انگیزه‌ای برای حضور گردشگران کشور در همدان باشد .

یادداشت

مصایب شیرین بسته‌بندی لالجین

» احمد رجبی راغب

بسته‌بندی به‌عنوان یکی از شاخص‌های مهم در بازاریابی و تبلیغات به حدی اهمیت دارد که می‌توان آن را عاملی در رقابت در بازارهای جهانی دانست، ولی متأسفانه این واقعیت در محصول سفال لالجین مشاهده نمی‌شود.

با وجودی که این شهر با تولید سالیانه ۳۵ میلیون قطعه سفال در بیش از ۴هزار مدل ودر اندازه ۵سانتی‌متر تا بیش از ۲متر سفال دست‌ساز توانسته دارای متنوع‌ترین تولیدات در کشور شود، غرور برانگیز است. صنایع‌دستی لالجین سفیر شایسته فرهنگی ماست. لذت وصف‌ناپذیری دارد هنگامی که جهانگردان خارجی و گردشگران ایانی را در فروشگاه‌های عرضه‌کننده صنایع‌دستی لالجین در حال خرید می‌بینیم یا در فلان فیلم داستانی یا مستند ایرانی وخارجی در لحظه‌ای هر چند کوتاه قطعه‌ای از این اشیای سفالی با لعاب فیروزه‌ای به عنوان تزئین خانه به چشممان می‌نشیند.این اما بخش خوب داستان است. قصه هنگامی روی ناخوش خود را روایت می‌کند که کالای زیبا، با ارزش و شاید نایاب فرهنگی‌مان در روزنامه ویا... پیچیده و به خریدار داده می‌شود. کلیدواژه فراموش شده بسته‌بندی در صنایع دستی لالجین وحتی ایران دیگر تنها به عنوان حلال مشکل حمل‌ونقل و جلوگیری از آسیب محصول مطرح نیست. بحث در اینجا فراتر است. صحبت از آبرو و حیثیت فرهنگی یک جامعه است. صنایع‌دستی بزرگترین و مهمترین ویترین فرهنگی ایران و لالجین است.

این یک حقیقت است که در بسیاری از کارگاه‌های لالجین که استادکاران بسیار ماهر ما، محصولاتی نفیس و شاید بی‌همتا خلق می‌کنند، سطح فرهنگ نوین از جمله در مباحث بازاریابی، فروش، حفاظت و انحصاری کردن تولید و... چندان بالا نیست. استادکاران فعال میانگین سنی بالایی دارند که این موضوع تا حدی آنها را از تغییرات جدید دنیای مدرن دور نگه داشته است، البته این دلیلی بر اینکه در قشرهای جوان‌تر موضوع بسته‌بندی، لزوم خود را یافته است نیست. شاید بهتر باشد از پنجره دید آنان به قضیه بنگریم، از جمله اینکه: ممکن است افزوده شدن هزینه بسته‌بندی به قیمت نهایی کالا عاملی بازدارنده در خرید باشد یا اینکه محصولی که در هر صورت به خاطر خواهان داشتنش کماکان بدون بسته‌بندی هم به فروش رسد دیگر چه نیازی به آن دارد؟

یا این قضیه که با این تنوع تولید آیا اصلاً می‌توان برای همه آنها بسته‌بندی منحصر به فرد داشت؟ اصلاً مگر برای محصولات صنایع‌دستی بسته‌بندی خاصی هم می‌توان داشت؟ اگر سهم کاهش بازدید جهانگردان از ایران ولالجین و حضور گردشگران ایرانی در لالجین، ورود کالاهای مشابه خارجی با قیمت‌های بسیار کم، کپی‌کار شدن برخی از تولیدکنندگان در جهت تولید نمونه‌ها یا مدل‌های خارجی و شاید نبود رقابت جدی در این بخش به خاطر بی‌توجهی به برندسازی و رقابت آنها را کنار بگذاریم، نیاز به فرهنگ‌سازی برای درک جایگاه و نقش بسته‌بندی در ایجاد مزیت‌های چندگانه آن هم به صورت مستقیم و هم غیرمستقیم به شدت احساس می‌شود.

ودر پایان باید گفت، ایجاد کارگاه آموزشی مهر اصالت یونسکو و بسته‌بندی محصولات صنایع‌دستی با آیتم‌های به روزتر وتبلیغاتی مناسب‌تر و عملیاتی‌تر و قابل فهم بودن برای تمامی تولیدکنندگان وصادر کنندگان این محصول زیبای دسترنج مردم لالجین گام مؤثری جهت جدی کردن مبحث بسته‌بندی آثار هنری از طریق آموزش هنرمندان و فعالان رشته‌های مختلف تولیدی در لالجین خواهد بود.

پیام تاریخ، تمدن و فرهنگ مادستان
The Message Of Madestan's History & Civilization & Culture
روزنامه همدان پیام
۶
شنبه ● ۲۳ خردادماه ۱۳۹۴ ● شماره ۲۳۷۳
فرهنگ و هنر
farhang@hamedanpayam.com

نمایشگاه قرآن و عترت، صنایع‌دستی و هنرهای تجسمی همزمان با ماه مبارک رمضان

همزمان با ماه مبارک رمضان، نمایشگاه قرآن و عترت، صنایع‌دستی و هنرهای تجسمی در همدان برگزار می‌شود.

معاون فرهنگی هنری اداره کل ارشاد وفرهنگ اسلامی استان همدان گفت: نمایشگاه قرآن وعترت، صنایع‌دستی و هنرهای تجسمی همزمان با ماه مبارک رمضان در همدان برگزار می‌شود.

به گزارش روابط عمومی اداره کل فرهنگ و ارشاد اسلامی استان همدان، مجید فروتن افزود: این نمایشگاه شامل بخش‌های مختلف از جمله کتب و علوم قرآنی، صنایع‌دستی، هنرهای تجسمی، بخش کودکان، نرم‌افزارهای دینی و مذهبی است.

وی بیان کرد: این نمایشگاه در بخش کوچکتری در شهرستان‌های استان نیز برگزار می‌شود.

معاون فرهنگی هنری اداره کل ارشاد وفرهنگ اسلامی استان همدان گفت: در ماه رمضان توسط این اداره کل برنامه‌های مختلفی اجرا می‌شود و هدف ما پرهیز از روزمرگی و نبود تمرکز برنامه‌ها در مرکز استان است، برای همین برنامه‌های قرآنی در تمام نقاط استان اجرا می‌شود.

فروتن افزود: برگزاری ۹ محفل انس با قرآن‌کریم همراه با اجرای ۹ برنامه تواشیح، جلسات تفسیر و تدبر در قرآن‌کریم با همکاری روحانیت شهرستان‌ها، برگزاری ۵ نشست علمی با موضوع قرآن و عترت و اجرای ۱۰ نمایش با موضوعات قرآنی جزء برنامه‌هاست.

این مقام مسئول گفت: در طول ماه رمضان فیلم‌هایی با موضوعات دینی و مذهبی در سینماهای شهرستان‌ها به نمایش درآمده و همچنین ۱۰ شب شعر و داستان قرآنی برگزار و در مراسمی از ۲۰ فعال قرآن تجلیل می‌شود.

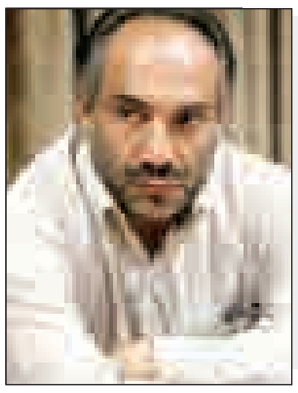

تلاش برای توسعه جدیدترین شهرستان

■ در نخستین سفر شهرستانی استاندار دولت تدبیروامیدبه فامنین ۱۰ میلیارد و ۵۵۰ میلیونی اعتباربه شهرستان اختصاص یافت

■ نیکبخت : به نمایندگی ادارات راضی نشوید

پنجشنبه اخرهفته شهرستان فامنین برای نخستین‌بار میزبان استاندار دولت یازدهم درقالب سفرهای شهرستانی بود تا نیکبخت از نزدیک شاهد «محرومیت فامنین» جدیدترین شهرستان استان باشد.

ناگفته پیدا بود که وضعیت خوب نیست؛ سخنان و گزارش پیگیری‌های مسئولان در مدت ۶ سالی که فامنین به شهرستان تبدیل شده است تایید کننده این موضوع است.

استاندار کم بی‌خبر از وضعیت حال حاضر نبود و با وجود اینکه ازتلاش مدیران ابراز رضایت می‌کرد؛ اما از وضعیت موجود ناراضی بوده و انتظارش بیش از اینها بود.

کم‌آبی و استقرار نیافتن اکثر ادارات در شهرستان فامنین دردی بود که بیشتر در چهره شهرخودنمایی میکرد و در بین توجیه‌های مدیران برای طرح‌ها و کارهای بر زمین مانده، خبری ازاین گونه موضوعات نبود.

اما ۱۰ میلیارد و ۵۵۰ میلیون تومان، دستارود سفر یک روزه استاندار برای شهرستان فامنین از محل ماده ۱۸۰،درقالب اعتبارات استانی و ملی اعلام شد.

استاندار و هیأت همراه پس از ادای احترام به مقام شهدادرگلزارشهدای نگارخاتون، ازچند پروژه بازدید وتعدادی دیگررا هم افتتاح کرد.

بازدیدها و افتتاح

در این سفر یک روزه، طرح آبیاری تحت‌فشار ۶۰/۳ هکتار از اراضی زیر پوشش شهرستان با اعتبار ۴ هزار و ۷۳۲ میلیون ریال افتتاح شد کهآمارها ازپوشش ۸۰ درصدی اراضی خبرمی دهد.

پروژه بعدی بازدید از کارگاه "یدک‌چین" برادران ربانی بود که با سرمایه اولیه ۲ میلیارد تومان، ۲۰ سال است که در تولید ادوات کشاورزی با ظرفیت تولید سالانه ۲۵۰ عدد یونچه‌چین فعالیت دارند؛ اما برای حل مشکل تغییر کاربری طرح توسعه‌ای این کارگاه قرار شد کمیته‌ای تشکیل شود.

در ادامه هم ناحیه صنعتی فامنین بازدید شد که گویا همکاری اهالی روستا را می‌طلبد. پس از آن چرخی هم در محوطه ساخت مسکن مهر، محل احداث ساختمان فرمانداری و سایت اداری شهرستان زدیم.

اما از گاوداری صنعتی شیری ندیمی هم با هزار و ۵۰۰ رأس و اعتبار ۲۵۰میلیارد ریالی بازدید شد که قرار است در طرح توسعه‌ای آن‌هم با سرمایه گذاری مالک به ۳ هزار رأس دام برسد.

تاکیدبر توسعه متوازن درشورای برنامه ریزی فامنین نخستین موضوع مطرح شده درشورای برنامه‌ریزی و توسعه استان در فامنین از وضعیت ورودی شهر فامنین به عنوان دروازه استان برای ایران بود که تاکیدشد این ورودی استان وشهر ساماندهی شود.

محمدناصر نیکبخت با توجه به بلاتکلیفی برخی طرح‌ها در شهرستان به فرماندار فامنین تأکید کرد تا در مدت زمان مشخص از تمامی طرح‌های عمرانی شهرستان سرکشی داشته و وضعیت پروژه‌ها را رصد کنید؛ زیرا فصل کاری همدان تا پایان آبان‌ماه است و باید پروژه‌ها از امروز فعال باشند.

وی توسعه متوازن کشور را حساسیت و از خطوط اساسی کار دولت دانست که شهرستان فامنین از این قاعده مستثنی نبوده و به خوبی تلاش‌هایی صورت گرفته تا شهرستان فامنین را در حد استحقاق توسعه دهیم.

نیکبخت گفت: در ارتباط با منطقه ویژه اقتصادی جهان‌آباد به این پروژه و شهرستان ظلم شده است. البته تأمین‌اجتماعی(شستا) برای سرمایه‌گذاری طرح قبول کرده است که امیدواریم سرمایه‌گذاران در این محل وارد شوند؛ در غیر این صورت به دنبال جذب سرمایه‌گذار جدید خواهیم بود.

گلایه ادامه‌دار استاندار از سرمایه‌گذاران ابن‌سینا

اما استاندار از سرمایه‌گذاران اصفهانی پتروشیمی ابن‌سینا همچنان گلایه دارد و گفت: این طرح از مصوبات رهبری بود که چند سالی معطل ماند تا سال ۹۰ با سرمایه‌گذاران اصفهانی قرارداد منعقد و قرار شد زمین و امکانات در اختیار آنها قرار گیرد اما تا امسال هنوز اتفاقی نیفتاده است.

وی با اشاره به اینکه سرمایه گذار قصد واگذاری طرح به شخص ثالث رادارد افزود: اگر این موضوع صحت داشته باشد سرمایه گذار پتروشیمی خلع ید می شود.

به نمایندگی ادارات رضایت ندهید

گذشت ۲۰ روز از پایان مهلت استاندار به دستگاهها برای استقرار ادارات در شهرستان که تاکنون محقق نشده است موضوعی شد تا نیکبخت بر استقرار ادارات در شهرستان تأکید کرده و از فرماندار بخواهد تا کوتاه نیاید و تنها به استقرار نمایندگی رضایت ندهدومدیران کل ملزم به فعال سازی ادارت در این شهرستان پس از۶ سال شوند وخواستار ارائه لیست ادارات شهرستان شد.

وی با اشاره به محرومیت شهرستان گفت: دستگاههای دولتی نه تنها عوارض سالانه را پرداخت نمی‌کنند؛ بلکه ساخت‌وساز خود را بدون پروانه ساختمانی ازشهرداری هم انجام می‌دهند که لازم است برمبنای قانون شهرسازی ومقررات شهرداری اقدام نمایند.

نیکبخت همچنین خواستار حل مشکل واحد صنفی بدون پروانه شهرستان شد و بیان کرد: شهرداری و اداره کل صنعت، معدن و تجارت استان بدون وارد کردن فشاری ، بدهی و جرائم واحدهای غیرمجاز را با تقسیط و مماشات به نظم بیاورند.

خبر خوشی برای رزنی‌ها از فامنین

به گفته استاندار همدان، وضعیت تسهیلات بازسازی و نوسازی مسکن شهرستان رزن به سبب زلزله سال ۸۱ مشخص شد.

در آن زمان به مردم گفته می‌شود این تسهیلات بلاعوض بوده است که نسبت به پرداخت آن اقدام نمی‌کنند؛ همین سبب می‌شود تا جرایم و تأخیر پرداخت تسهیلات به رقم بزرگی تبدیل شود.

نیکبخت اظهار کرد: با پیگیری‌های انجام شده بالاخره بانک مرکزی موافقت کرد تا مردم رزن اصل وام خود را با کارمزد ۴ درصدی که مبلغ ۲۸ میلیارد تومان است پرداخت کنند.

هم‌افزایی برای حل مشکلات شهرستان

فرماندار فامنین هم بر برنامه راهبردی و عملیاتی سال ۹۴ تأکید دارد و اینکه تاکنون ۲۸ دستگاه برنامه خود را برای شهرستان ارائه کرده‌اند که تلفیق کرده‌ایم تا بستری برای جمع‌بندی برنامه پنجم و تدوین برنامه ششم باشد.

ظاهر پورمجاهد با اشاره به بهره‌گیری از امکانات همه ادارات، اظهار دارد: به دنبال هم‌افزایی در برنامه‌ها هستیم تا در زمینه حل مشکلاتی همچون آب هم با هم‌افزایی فرهنگسازی صورت گیرد.

وی از اهمیت دادن به تشکل‌ها و نهادهای مردمی گفت و اینکه امسال یکی از این تشکل‌ها، کارگاه کارآفرینی راه‌اندازی کرده است.

پورمجاهد در ادامه با توجه به اینکه شهرستان ۴۳ هزار نفری فامنین با وسعت هزار و ۳۰۰ کیلومتر بیشتر در بخش کشاورزی اشتغال دارد و عمده جمعیت شهرستان معادل ۶۸ درصد در روستاها هستند، گفت: به دلیل محدودیت آب، ریزش اشتغال در بخش کشاورزی داشتیم.

مشکل اصلی فامنین در ضعف ادارات

فرماندار گلایه دارد، زیرا سال ۸۵ بود که فامنین به بخش و در سال ۸۷ هم به شهرستان تبدیل شده است؛ اما در استقرار ادارات باید شاهد نگاه ویژه دستگاه‌ها باشیم که یکی از تنگناهای ما محسوب می‌شود اما تاکنون اقدام مشخصی نشده است.

مشکل اصلی ما این است برخی ادارات در شهرستان نیستند یا ضعف نیروی انسانی دارند؛ از جمله تعزیرات، فنی‌وحرفه‌ای، امور آب، صنعت، معدن و تجارت، محیط‌زیست، بانک‌ها، تعاون و... .

پورمجاهد فعال شدن و استقرار برخی دستگاه‌ها در شهرستان را محرک بخش اشتغال دانست.

همچنین خواستار توجه میراث فرهنگی به ابنیه های تاریخی شهرستان از جمله غار قلعه‌جوق و حمام قدیمی شهرستان شد تازمینه گردشگرپذیری شهرستان جایگزینی برای بخشی ازریزش اشتغال کشاورزی باشد.

بزرگترین چالش؛ آب

وی بزرگترین چالش شهرستان را آب دانست و گفت: در ابتدای اردیبهشت‌ماه به یکباره افت سطح آب شهری را داشتیم؛ اما پیش‌بینی شده بود که ۲ میلیارد تومان هزینه شده است.

پورمجاهد از ابرسانی با تانکربه ۲۵ روستای شهرستان خبرداد وگفت: که بیشتر این مشکل در بخش پیشخور به دلیل آلودگی آبها می باشد. البته برای این موضوع۷ میلیارد تومان اعتبار هم از ما درخواست شده که کل اعتبارات شهرستان هم کفاف نمی‌دهد!

وی از تصویب طرح جامع شهری در ۶ سال پیش و در دست اجرا بودن طرح تفصیلی شهر فامنین خبر داد و وضعیت نامناسب مبلمان شهری و کمبود فضای سبز، بلاتکلیفی پروژه ۳۳۸ واحدی مسکن مهر، کمبود مراکز آموزش عالی، تسریع در تعیین‌تکلیف سایت اداری شهرستان و ساختمان فرمانداری و... را از دیگر مشکلات این شهرستان برشمرد.

فرماندار فامنین؛ روکش آسفالت محور ارتباطی بلوار شهید بهرامی، ایجاد پارک علم و فناوری در شهرستان، راه اندازی کلینیک های ویژه با حتی دو یا سه روز فعالیت در هفته، تقویت بیمارستان امام حسن(ع)، تعیین‌تکلیف ۲ طرح آبخیزداری از سهم ملی و... را برخی مطالبات شهرستان اعلام کرد.

پورمجاهد بر بازنگری شاخص‌های شهرستان تأکید کرد و گفت: آبرسانی به شهر و روستاها، ایجاد تأسیسات فاضلاب فامنین، احداث سالن ورزشی باستانی، لایروبی قنوات، امکانات زیربنایی منطقه ویژه اقتصادی، ناحیه صنعتی، راه، کانون تربیتی، ساختمان فرمانداری و سایت اداری شهرستان از مهمترین طرح‌های شهرستان هستند.

البته هر یک از مدیران حاضر در شورا تا حدودی پاسخگوی وضعیت این طرح‌ها بودند که استاندار هم تأکید بر اجرایی شدن آنها داشت و در مواردی هم با مشارکت مالی، طرح‌ها تمام شده دانست.

شهریورماه؛ وعده کارخانه‌ای برای نیروگاه

ابراهیم کارخانه‌ای، نماینده همدان و فامنین در مجلس شورای اسلامی هم گفت: نمایندگان بدون دخالت در اموراجرایی همراه مسئولان هستند تا از فعالیت آنان پشتیبانی کنند.

وی با اشاره به بازدیدخود از نیروگاه شهیدمفتح گفت: از ۴۳ کیلومتر طرح انتقال پساب فاضلاب شهر همدان به نیروگاه ۳۷ کیلومتر تمام شده و ۶ کیلومتر مانده است که طرح تغییر سیستم تربه خشک این نیروگاه برای نخستین باراست که در کشور اجرایی می‌شود و استان‌های دیگر منتظر نتیجه کار هستند.

کارخانه‌ای ازآغاز بهره برداری این طرح در تیرماه وتکمیل آن در شهریورماه خبرداد.

با تمام توان کمک می‌کنیم

اما دیگر نماینده مردم همدان و فامنین در مجلس هم گفت: مجلس و دولت باید این همدلی را مصداق قرار بدهد و با همفکری برای مردم اقدام کنند.

به گفته امیر خجسته، در شهرستان فامنین خوب کار شده، ولی نیازمند کار بیشتری هست.

وی منطقه ویژه اقتصادی را مسأله نخست شهرستان دانست که بیش از ۱۰ سال رها شده و بزرگترین ظلم و اجحاف در حق مردم فامنین است که در دولت یازدهم زمینه خوبی برای اجرایی شدن آن فراهم شده است.

خجسته از پیگیر انتقال ایستگاه راه‌آهن به فامنین خبر داد و گفت: ایستگاه راه آهن باید در نزدیکی این شهر ایجاد شود. به گفته وی، باید از ظرفیت مجلس نیز استفاده شود و نمی‌توان گفت ما قانونگذارهستیم و نباید کاری کنیم.

حاشیه‌نوشت

در کارگاه یدک‌چین برادران ربانی نوجوان ۱۴ ساله‌ای به نام «علی» مشغول به کار بود که توجه همه را به خود جلب کرد که هم‌پای پدر در روزهای فراغتش کار می‌کند.

محرومیت شهرستان را حتی در محل جلسه نیزمیشد حس کرد چراکه سالن جلسات شهرداری فامنین محل برگزاری شورای برنامه‌ریزی و توسعه استان در شهرستان بود که از سیستم سرمایشی گرفته تا ظرفیت پایین آن برای بالای ۱۰۰ نفر میهمانباعث شد فرماندار همان ابتدای سخنانش بگوید: «این سالن بهترین سالن ماست!»

استاندار هم خطاب به رودباری گفت: «این را به شما میگن که بشنوید و ساختمان فرمانداری را تحویل بدهید.»

استاندار همدان در واکنش به سخنرانی ۲ دقیقه‌ای امام جمعه فامنین گفت: بی‌سابقه است!

نیکبخت همچنین با توجه به اینکه حجت‌الاسلام ثابتی، رئیس هیأت ورزشی باستانی شهرستان هم است، گفت: بر همین مبنا هم خوشتیپ‌ترین امام جمعه است.

استاندار همچنین با جابه‌جایی متخصص جراحی عمومی از فامنین به رزن صراحتاً مخالفت کرد که پس از شنیدن توضیحات علوم پزشکی قانع شد؛ اما گفت در نخستین فرصت برای شهرستان پزشک جراح در نظر گرفته شود تا مشکلی در این شهرستان به وجود نیاید.

با توجه به اینکه شهرستان فامنین میزبانی مسابقات استانی و کشوری فوتسال و کشتی را قبل کرده است، ۳۰ میلیون تومان برای این شهرستان در نظر گرفته شد. البته استاندار تأکید کرد: بدون اینکه استان ناخنک بزند، مستقیماً برای فامنین در نظر گرفته شود.

کارخانه‌ای، نماینده مجلس باز هم شورا را ترک کرد که استاندار برای گوش ندادن به گزارش‌هایش از وی، گلایه کرد.

نیکبخت در واکنش به محقق نشدن وعده وزیر برای ریل راه آهن اززبان خجسته خطاب به او گفت: خیر ببینید؛ ما مردم را امیدوارم کردیم که حل می‌شود و آقای وزیر در تلاش است!

در حاشیه این نشست هم جلسه فعالان اقتصادی برگزار شده بود که از ۹ واحد تولیدی دعوت شده تنها ۵ واحد شرکت کرده بودند و درباره ۱۵ مورد از مشکلات آنها بحث و نتیجه‌گیری شد.

استاندار در این شورا خطاب به نمایندگان در مورد اقدامات استان گفت: هر کجا رفتید بگویید ما(مجلس) و دولتی‌ها با هم بودیم.

یکی از مشکلات استاندار به گفته خودش این است که حسینی‌بیدار(آبفا) و مهرابی(فنی‌وحرفه‌ای) را نمی‌تواند قانع کند!

نیکبخت خواستار برگزاری جلسه خجسته با سرمایه گذار پتروشیمی شد وگفت: «با سرمایه‌گذار پتروشیمی هگمتانه (علاقبندیان) جلسه بگذارید؛ من که دیگه خسته شدم!»

برداشته شدن ۳ تیر برق برای تسریع در روند منطقه صنعتی قطعه‌سازان نگارخاتون یکی از نگرانی‌های نیکبخت بود؛ زیرا با ایجاد اشتغال پایدار، ظرفیت خوشه صنعتی را دارد؛ پس تصویب شود تا فرماندار موضوع را حل کند.

معطلی ۳ ساله زیرگذر فامنین آن‌هم برای آزادسازی ۵۰ متر باعث تعجب همه شد؛ به گونه‌ای که استاندار گفت: یعنی فرمانداران ما ۵۰ متر را هم حل نکردند تا آزاد شود!

آغاز عملیات اجرایی مرغداری ۱۰۰ هزار قطعه‌ای در شهرستان فامنین هم از دیگر خبرهایی بود که برای نخستین‌بار با این میزان حجم در استان اجرایی می‌شود.

خبر

مدیر جدید فرهنگ و ارشاداسلامی ملایر معرفی شد

زبان فرهنگ زبان لطافت و تعامل

مدیریت فرهنگ و هنر پاسخگویی به مطالباتی است که هم هنرمندان دارند و هم قشرهای جامعه، زبان فرهنگ زبان لطافت و زبان تعامل است که باید با سنجش نیازها و اولویت‌ها، حوزه فرهنگ و هنر را ترسیم و برای آن برنامه‌ریزی داشته باشیم.

معاون فرهنگی و هنری اداره کل فرهنگ و ارشاد اسلامی استان همدان در مراسم معرفی مدیر جدید فرهنگ و ارشاد اسلامی ملایر با بیان این مطلب شهرستان ملایر را یکی از نقاط دارای پتانسیل و توان‌های فراوان عنوان کرد و گفت: مدیر جدید با تعامل با اصحاب فرهنگ و هنر باید این پتانسیل‌ها را شناخته و با توجه به سلایق گوناگون برای رشد و توسعه آن برنامه ارائه کند.

مجید فروتن افزود: راهبردها، سلایق و مطالبات در ملایر زیاد است و فعل و انفعالات اصحاب فرهنگ و هنر در اینجا بیشتر از سایر شهرهای استان است.

معاون اداره کل با تشکر از زحمات ۹ماهه رضا براتی‌زاده به عنوان سرپرست این اداره گفت: تغییر و تحول در مدیریت این اداره به منظور استفاده از اندیشه‌های جدید و تحول و پیشرفت در جریان فرهنگی انجام شده است.

وی در ادامه غلامرضا جمالی‌زاده را به عنوان مدیر جدید اداره فرهنگ و ارشاد اسلامی ملایر معرفی کرد و بیان کرد: او از چهره‌های فرهنگی و فعالان مطبوعاتی شهرستان ملایر است و باتوجه به دغدغه‌هایی که در زمینه‌های فرهنگی هنری دارد امید است بتواند با زبان تعامل و لطافت نیازسنجی‌ها را انجام داده و امور را به پیش ببرد.

جمالی‌زاده با اشاره به نامگذاری سال جاری به عنوان "دولت وملت، همدلی و همزبانی" خاطرنشان کرد: همدلی و همزبانی در حوزه‌های فرهنگی و هنری از اهمیت ویژه‌ای برخوردار است و لازم است تا هنرمندان و فرهیختگان به همراه متولیان فرهنگی با یک رویکرد سیستمی و فرایندی، به موضوع مهم تولیدات فرهنگی بپردازند؛ بنابراین همدلی و همزبانی بین مؤلفه‌های مؤثر در امور فرهنگی برای رسیدن به هدف مشترک لازم و ضروری است.

وی افزود: در این راستا، هم اصحاب فرهنگ و هنر و هم مسئولان فرهنگی موظفند تا به تعمیق روحیه همدلی و همزبانی بپردازند و برای این کار لازم است تا با نشست ها و جلسات مستمر به بررسی راهکارهای مشترک برای رسیدن به اهداف والای فرهنگی بپردازند.

وی افزود: برنامه‌ریزی و تلاش در راستای ایجاد انگیزه و حساسیت در هنرمندان و اهالی فرهنگ به منظور تولید برنامه‌های فاخر فرهنگی، هنری، ادبی، مطبوعاتی و تبلیغی در ابعاد و رویکردهای مختلف مورد نظر نظام، حضور فعال و کارشناسی‌تر در شورای فرهنگ عمومی، تلاش برای جذب و افزایش سقف اعتبارات فرهنگی و هنری شهرستان، توجه به اولویت سالم‌سازی و زیباسازی فضاهای موجود، تلاش اصولی و علمی برای اقتصادی کردن حوزه فرهنگ و هنر با استفاده از دیدگاه‌های تجربه شده کارشناسان و ایجاد بانک اطلاعاتی فعالان فرهنگی و هنری ملایر از دیگر محورهای اساسی برنامه‌های آتی این اداره خواهد بود.

جمالی‌زاده با تأکید بر لزوم گسترش فعالیت‌های فرهنگی و هنری به کل شهرستان و توجه خاص به بخش‌ها و روستاها در جهت شناسایی و پرورش استعدادهای فرهنگی و هنری روستاییان گفت: با توجه به سبقه وقف و امور خیر در شهرستان فرهنگی ملایر، برای جذب واقفین فرهنگی و هنری و تأسیس مجمع خیرین فرهنگ و هنر ملایر تلاش خواهیم کرد.

کتاب

ترجمه تازه‌ای از رمان«من او» در اندونزی

همزمان با توافق رایزنی فرهنگی ایران در اندونزی، ترجمه تازه‌ای از رمان منتشر شد.

به گزارش ایرنا، حجت ا... ابراهیمیان، رایزن فرهنگی ایران با حیدر باقر استاد برجسته رشته فلسفه و عرفان و مدیر نشر میزان، از انتشاراتی‌های معتبر اندونزی دیدار و گفت وگو کرد و هدف از این دیدار، چاپ و توزیع کتاب رمان «من او» اثر رضا امیرخانی بوده است.

این کتاب در سال ۱۳۹۳، به همت رایزنی فرهنگی جمهوری اسلامی ایران در جاکارتا، توسط باستیان زولینو، دارای مدرک دکترای زبان و ادبیات فارسی از دانشگاه تهران و عضو هیأت‌علمی دانشگاه اندونزی، به زبان اندونزیایی ترجمه شده است.

به‌رغم اینکه انتشارات میزان در انتخاب کتب حساسیت‌های خاص خود را دارد، اما با توجه به موضوع جذاب کتاب که در کشورمان به عنوان یکی از پرتیراژترین رمان‌ها محسوب می‌شود، چاپ و توزیع این اثر، مورد استقبال حیدر باقر قرار گرفت و قرار شد براساس زمان‌بندی انجام شده و در اوایل زمستان ۹۴ به زیور طبع آراسته شود.

با پیشنهاد رایزن فرهنگی و استقبال مدیر نشر میزان، مقرر شد درصورت وجود شرایط، از مؤلف کتاب، رضا امیرخانی برای شرکت در مراسم رونمایی از کتاب دعوت شود.

رمان «من او» روایتی است از فراز و فرود یک خانواده اصیل تهرانی، طی نیم قرن که در آن بازگشت به هویت، مهمتر از بازگشت به سنت ارزیابی می‌شود. این رمان در بطن خود به روایتی از دین‌داری در دنیای مدرن می‌پردازد اما در سطح روایتی عشقی عفیف را به نمایش می‌گذارد.

پیام تاریخ، تمدن و فرهنگ مادستان
The Message Of Madestan's History & Civilization & Culture
روزنامه همدان پیام
۷
شنبه ● ۲۳ خردادماه ۱۳۹۴ ● شماره ۲۳۷۳
اقتصاد
eghtesad@hamedanpayam.com

نرخ بیکاری چگونه تک‌رقمی می‌شود؟

تعداد بیکاران جهان در سال ۲۰۱۵ نسبت به سال ۲۰۰۸ حدوداً ۳۰ میلیون نفر افزایش یافته است و در ایران، سالانه به ۹۰۰ هزار شغل جدید نیاز است تا نرخ بیکاری تک‌رقمی شود.

وزیر تعاون، کار و رفاه اجتماعی، با بیان اینکه امروز بیکاری در جهان در رقم ۲۰۰ میلیون نفر قرار گرفته که این رقم ۳۰ نفر میلیون بیشتر از تعداد بیکاران سال ۲۰۰۸ است، گفت: در شرایط کنونی بیکاری جوانان در جهان بدتر از بیکاری برای همه گروه‌های سنی است، در عین‌حال شکاف جنسیتی در ارتباط با بیکاری ۲۰ درصد است.

به گزارش مهر، علی ربیعی با اشاره به هدف از توجه به آمارهای موجود در جهان در خصوص اشتغال، رابیان کرد: وضع موجود در همین شرایط قابل تبیین است، زیرا موقعیتی را برای اندیشه‌ورزی مهیا می‌کند و راهکاری نشان می‌دهد که از فقر و عقب‌ماندگی عبور کنیم.

اشتغال ۷ میلیون نفر در مشاغل غیررسمی

وی درباره وضعیت اشتغال در کشور گفت: سال گذشته توانستیم از ریزش ۲۴۰ هزار نفر نیروی کار جلوگیری کنیم، این در حالی است که سالانه به ۸۰۰ تا ۹۰۰ هزار شغل جدید نیاز داریم تا نرخ بیکاری تک‌رقمی را تجربه کنیم.

ربیعی افزود: از ۲۲ میلیون شاغل در کشور ۱۵ میلیون نفر بیمه هستند که این آمار حاکی از آن است که ۷ میلیون نفر در مشاغل غیررسمی فعالیت می‌کنند.

عضو کابینه دولت یازدهم، مسأله صندوق‌های بازنشستگی را یکی از مسائل مهم ارزیابی کرد و گفت: قوانین حمایتی از بازنشستگی زودهنگام از دیگر مسائل ما است که باید مورد توجه قرار گیرند.

خبر

صدور ۸ پروانه کاربرد علامت استاندارد در همدان

امسال ۸ پروانه کاربرد علامت استاندارد برای فرآورده‌های تولیدی در استان صادر شده است.

به گفته مدیرکل استاندارد استان همدان ۸ پروانه کاربرد علامت استاندارد برای فرآورده‌های تولیدی استان همدان در ۲ ماهه نخست سال ۹۴ مربوط به محصولات کیک‌روغنی، مربای هویج در بسته‌بندی شیشه‌ای، قند شکسته بسته‌بندی شده، مخلوط شور در بسته‌بندی شیشه‌ای، کنسرو رب گوجه‌فرنگی در بسته‌بندی قوطی، کنسرو خیارشور در بسته‌بندی شیشه‌ای، کنسرو زیتون‌شور فرایند شده در بسته‌بندی شیشه‌ای و آجر توکار باربرتوپر صادر شده است.

فرهاد تیموری با تأکید بر لزوم توجه به کاربرد علامت استاندارد ایران بر روی محصولات، آن را نشانگر تعهد تولیدکننده یا ارائه‌کننده محصول به رعایت ضوابط و موازین و استمرار انطباق مشخصات کالا با استانداردهای ملی دانست.

وی به فارس، گفت: در ۲ ماهه نخست امسال پس از ۱۹۶ مورد بازرسی فنی از واحدهای تولیدی زیرپوشش و ۳۰۶ مورد نمونه‌برداری از محصولات واحدهای تولیدی استان، ۸ پروانه کاربرد علامت استاندارد در این اداره کل صادر شد و همچنین ۲۹ پروانه کاربرد علامت استاندارد تمدید شده است.

تیموری با اشاره به اینکه واحدهای دارای پروانه کاربرد علامت استاندارد ایران مجاز خواهند بود از علامت استاندارد ایران برای معرفی محصولات خود استفاده کنند، اظهار کرد: رعایت نکردن ویژگی‌های استانداردهای اجباری موجب ابطال ٦ پروانه کاربرد علامت استاندارد مربوط به صنایع‌شیمی و پتروشیمی، ساختمانی، معدنی، غذایی و کشاورزی شده است.

تعرفه‌های جدید تلفن ثابت اعلام شد

پیشنهاد مخابرات برای تغییر تعرفه‌های تلفن‌ثابت در کمیته تخصصی رگولاتوری بررسی و نهایی شده است. نرخ مکالمه داخل استانی از ۳۰ به ۷۰ ریال و نرخ مکالمه خارج استانی ۲۰ درصد افزایش یافته است.

طبق اعلام مسئولان، امسال تعرفه‌های تلفن‌همراه ثابت می‌ماند؛ اما تغییر تعرفه‌های تلفن ثابت در دستور کار است.

در آخرین اخبار منتشر شده مدیرعامل شرکت مخابرات ایران به فارس، گفته بود: مخابرات در قالب ۵ سناریو درخواست افزایش مجموعه خدمات تلفن‌ثابت شامل تماس داخل استانی، تماس خارج استانی، هزینه آبونمان و هزینه اولیه اتصال را به کمیسیون تنظیم مقررات ارائه داده است.

معاون رگولاتوری نیز گفته بود: با توجه به تعرفه بسیار پایین مکالمات ثابت داخل استانی، احتمال تغییر تعرفه داخل استانی و آبونمان وجود دارد، اما مخابراتی‌ها و مسئولان دولتی اعلام جزئیات درباره تعرفه‌های جدید را به زمان پس از تصویب تعرفه‌ها موکول می‌کردند.

سپس مشخص شد که تعرفه‌های جدید تلفن ثابت در کمیته تخصصی مربوطه در سازمان تنظیم مقررات ارتباطات رادیویی نهایی شده که پیش از ارسال به کمیسیون تنظیم مقررات برای تصویب نهایی، موضوع اختلاف میان مخابرات و وزارت ارتباطات مطرح شد.

وزیر ارتباطات اعلام کرد: به دلیل تعلل مخابرات در ارائه برنامه توسعه، افزایش تعرفه تلفن ثابت از دستور کار خارج شد.

قیمت هر دقیقه تماس داخل استانی از ۳۰ ریال به ۷۰ ریال تغییر خواهد کرد. پیشنهاد مخابرات برای این تعرفه دقیقه‌ای ۱۰۰ ریال بوده که در رگولاتوری تعدیل شده است.

همچنین قیمت هر دقیقه تماس بین‌استانی از ۳۳۰ ریال به ۴۰۰ ریال افزایش خواهد یافت. پیشنهاد مخابرات برای این تعرفه دقیقه‌ای ۵۰۰ ریال بوده که در رگولاتوری تعدیل شده است.

حداقل مبلغ آبونمان (برای خطوط بی‌کارکرد طی دوره) نیز برای شهرهای بزرگ ۵۰ هزار ریال و در شهرهای کوچک ۲۰ هزار ریال خواهد بود.

اما طبق گفته‌های ، قاسم نظری پویا، مدیر عامل شرکت مخابرات استان همدان به خبرنگار همدان‌پیام، هنوز این تعرفه‌ها ابلاغ نشده است ولی به محض ابلاغ به استان‌ها تغییرات قیمت در مکالمات تلفنی اعمال خواهد شد.

تر و خشک باهم نسوزد

آرامش در بازار رمضان ایجاد شود

» اعظم اسلامی‌خواه

در حالی به استقبال ماه مبارک رمضان می‌رویم که در سال ۹۴ خبری از اعلام رسمی بالا رفتن قیمت کالاهای اساسی نیست، در حالی‌که در بازار شاهد رشد قیمت‌ها، هرچند کم‌کم، و به تبع آن رکود هستیم. آنچه این روزها در بازار همدان مشاهده می‌شود انتظار بازار و افکار عمومی برای کاهش قیمت‌ها و تنظیم بازار است ولی طبق خبرهای منتشر شده امسال دولت برنامه‌ای برای تنظیم بازار ندارد و به‌گفته رئیس اتحادیه خوار وبارفروشان استان همدان مکانیزم توزیع کالاهای اساسی و تنظیم بازار شبیه برنامه سال‌های پیش است. حسین افشاری، معاون عمرانی فرمانداری همدان هم اعلام کرد که طبق قانون عمل خواهیم کرد.

پیش از این هم حمیدرضا فرسایی، رئیس اتاق اصناف همدان هم گفته تعداد بازرسان اتاق اصناف و اتحادیه‌ها محدود بوده و توان کنترل تمامی نقاط بازار را ندارد و از این‌رو انتظار می‌رود مردم، اتاق اصناف را در نظارت بر بازار کمک کنند.

با این تفاصیل نباید انتظار داشته باشیم برخی از افزایش قیمت‌های کالاهای اساسی وجود نداشته باشد، هر چند که رئیس اتحادیه خواروبارفروشان استان همدان گرانی کالا در ماه رمضان را مربوط به فصل آن عنوان کرد و گفت: فصلی که ماه رمضان در آن قرار گرفته فصل برداشت برخی از محصولاتی چون خرما و حبوبات نیست و آخرین موجودات انبارها در این فصل به فروش می‌رسد. بنابراین ممکن است در این ماه با کمبودهایی مواجه شویم یعنی بحث عرضه وتقاضا به وجود می‌آید و ممکن است موجب شود قیمت آنها کمی گران شود.

طبق گفته‌های به‌زارع ماه رمضان به خودی خود روی قیمت کالاهایی چون شکر تأثیر نمی‌گذارد ولی چون اکنون در فصل تابستان هستیم، به خاطر پخت وپز شربت و مربا، مصرف آن در استان از اردیبهشت تا پایان شهریورماه به ۲۷۰ تن می‌رسد این در صورتی است که در سایر فصل‌ها مصرف آن ۱۳۰ تن است، بنابراین طبیعتاً ممکن است کمی قیمت آنها بالاتر از فصل‌های دیگر باشد. هر چند که واحد بازرگانی صنعت، معدن و تجارت مقدار مصرف کالاهای اساسی را پیش‌بینی کرده و در مواقع نیاز از ذخایر خود به بازار عرضه خواهد کرد.

رئیس اداره نظارت و بازرسی همدان هم اعلام کرده است مشکلی در تأمین کالاهای اساسی و مورد نیاز مردم در بازار همدان وجود ندارد و بازاریان به میزان کافی نیاز مردم را تأمین کرده و با مشکل کمبود کالا در بازار مواجه نیستیم و در حال حاضر اکیپ‌های بازرسی اتاق اصناف فعال شده و در صورت مشاهده تخلف، پرونده تخلف تشکیل داده و به آن رسیدگی می‌کنند. بنابر اعلام اتاق اصناف همدان، واحد رسیدگی به شکایات در میدان آرامگاه بوعلی فعال است و مردم می‌توانند در صورت مشاهده تخلف در بازار همدان مراتب را از طریق شماره تماس ۳۲۵۱۶۶۶۵ یا سامانه پیامکی ۱۰۰۰۰۰۱۰۰۰۰۰۵۰ گزارش دهند.

طبق گفته‌های علیرضا شجاعی با توجه به اینکه درخواست‌های مختلفی برای افزایش قیمت از سوی واحدهای مختلف صنفی، خدماتی و صنعتی به سازمان ارسال شده است اما این افزایش‌ها باید در ستاد تنظیم بازار همدان به تصویب برسد در غیر این صورت نمی‌توان دستورالعمل افزایش قیمت را به واحدها ابلاغ کرد و اگر واحد صنفی، خدماتی و صنعتی بدون مصوبه دولت نسبت به افزایش قیمت‌ها اقدام کند متخلف محسوب شده و با وی برخورد جدی انجام می‌شود.

به نظر می‌رسد لازمه اصلی روزه‌داری داشتن آرامش برای فرد است از این‌رو کنترل کردن قیمت‌ها و تأمین تعدادی از کالاها برای برخی از قشرهای جامعه به عهده دولت است و لازم است تا دولت با اجرای قوانین، حداقل نیازهای یک روزه‌دار را تأمین کند. هر چند در بالای شهر همدان و برای افراد متمول و حتی متوسط به بالا چنین دغدغه‌ای وجود ندارد و حتی شاید به دنبال خرید محصولات گران‌قیمت باشند اما تأمین حتی کالاهای اساسی برای قشر بزرگتری از جامعه به دغدغه تبدیل شده است و دریافت بن کارگری توسط برخی از کارفرمایان به تعداد کمی از کارگران جامعه ۱۳ میلیون نفری هم زیاد به چشم نمی‌آید. رکودی که در بازار امسال وجود دارد هم نشان دهنده نداشتن توانایی خرید توسط مردم است. به طوری که اگر سری به بازار بزنیم و با مردم و مغازه‌داران صحبت کنیم متوجه می‌شویم بسیاری از خانواده‌ها که تا سال پیش می‌توانستند به راحتی خرید کنند و مقداری از آن را هم انبار کنند اما اکنون به صورت روزانه مایحتاج خود را خریداری می‌کنند و این نشان می‌دهد که دولت باید به هر طریقی آرامش را برای مردم ایجاد کند و حداقل نیازهای آنها را با روش‌های مختلف تأمین کند، البته هیچ خانواده‌ای انتظار ندارد که کالاهای مجانی به در خانه آنها ارسال شود و انتظار می‌رود تر وخشک با هم نسوزد.

به گفته رئیس اتحادیه خوار وبارفروشان استان همدان مکانیزم توزیع کالاهای اساسی و تنظیم بازار شبیه برنامه سال‌های پیش است

تغییر بازپرداخت وام‌های ارزی

وزیر صنعت در نامه‌ای به رئیس‌کل بانک مرکزی خواستار تغییر شرایط بازپرداخت وام‌های ارزی شد و گفت: بازپرداخت تسهیلات با شرایط مشابه حساب ذخیره ارزی(نرخ روز گشایش) در دستور کار شورای پول واعتبار قرار گیرد.

به گزارش مهر، اگرچه مطابق با قانون بودجه سال ۹۳ کل کشور، مقرر شده بود که وام‌های ارزی دریافتی از سوی تولیدکنندگان به نرخ روز گشایش، بازپرداخت شود اما تا شورای پول و اعتبار در این رابطه تصمیم‌گیری کند، دی‌ماه شده بود و از آنجایی که این بند بودجه، به دلیل قرار گرفتن در لایحه حمایت از تولید رقابت‌پذیر در بودجه سال ۹٤ دیگر تکرار نشد، تولیدکنندگان و دریافت‌کنندگان وام ارزی با مشکلات بسیاری مواجه شدند که همین امر، اعتراض آنها به وزیر صنعت، معدن و تجارت را در پی داشته است.

بر این اساس، محمدرضا نعمت‌زاده، وزیر صنعت، معدن و تجارت در نامه‌ای که به تازگی به ولی‌ا... سیف، رئیس‌کل بانک مرکزی ارسال کرده است، خواستار بازپرداخت تسهیلات ارزی تخصیصی از محل منابع جز "د" بند "٦" قانون بودجه سال ۸۸ کل کشور (تنفیذی سال ۸۹) با شرایط مشابه حساب ذخیره ارزی شده و تأکید کرده است که این موضوع برای تصویب، در دستور جلسه شورای پول و اعتبار قرار گیرد.در نامه ارزی وزیر صنعت، معدن و تجارت به ولی ا... سیف، رئیس‌کل بانک مرکزی با موضوع بازپرداخت تسهیلات ارزی تخصیصی از محل منابع جزء "د" بند (٦) قانون بودجه سال ۱۳۸۸ با شرایط مشابه حساب ذخیره ارزی، آمده است: یکی از چالش‌های جدی در بخش تولید به ویژه در سال‌های اخیر چگونگی تسویه تسهیلات ارزی دریافتی از محل منابع حساب ذخیره ارزی و یا سایر منابع ارزی است که عمدتاً به دلیل شرایط خاص حاکم بر اقتصاد کشور و نوسانات ارزی، ایجاد شده است.

بازار

چرا کالای ایرانی مصرف کنیم؟

حل مشکلات اقتصادی در گرو رفع تحریم‌ها نیست؛ بلکه دولت باید با حمایت از تولید زمینه را برای توسعه اقتصاد داخلی مهیا کند. و نخستین گام آن کاهش واردات کالای خارجی و ایجاد زمینه برای فروش کالای داخل است.

تمام کشورها مانند ژاپن تأکید بسیار بر خرید کالای داخلی دارند زیرا پیشرفت هر کشور مستلزم توجه به تولید داخلی آن کشور است. یکی از آسیب‌ها در استقبال نکردن از کالای ایرانی، تبلیغات بی‌رویه درباره کالاهای خارجی است و متأسفانه مردم به کالای ایرانی اعتماد ندارند، اما تولیدکنندگان باید با افزایش کیفیت و بهبود ظاهر کالا، مصرف‌کننده را برای مصرف کالای ایرانی جذب کنند.

حلقه مفقوده خرید کالای ایرانی اطمینان نداشتن مردم است و مسئولان هم در حال حاضر سیاست دولت را تکیه بر واردات لحاظ کرده‌اند.

به گزارش تسنیم، طبق آمارها حدود ۷۰ تا ۸۰ میلیارد دلار واردات رسمی کالا و خدمات وجود دارد و متأسفانه کالای ساخت داخل با ساخت خارجی قدرت رقابت ندارند. پس به جای موعظه برای خرید کالای ایرانی باید بتوانیم مانند کشورهای پیشرفته شرایط را برای فروش کالا در کشور مهیا کنیم. مردم باید عطش ساخت کالای داخلی را داشته باشند که متأسفانه این رغبت وجود ندارد و باید ایجاد شود.

حدود ۸۵۰ میلیون دلار واردات شکلات و آدامس به کشور است با وجود اینکه در ایران ٢٤ کارخانه تولیدکننده شکلات و آدامس را در کشور داریم اما تولید مطلوب نداریم. احتمال اینکه کیفیت کالای ایرانی بهتر از کالای خارجی باشد هم بسیار زیاد است اما به دلیل تلقین‌های روانی و نداشتن اعتماد به کالای ایرانی مردم گرایش به خرید کالای خارجی دارند.

درصد بالایی از کالاها در ایران قاچاق است، تمام کارخانه‌های نساجی ایران در حال از بین رفتن هستند، صادرات غیرنفتی باید گسترش یابد اما تاکنون محقق نشده است.

مناطق آزاد تجاری در ایران به جای گسترش صادرات غیرنفتی منبع قاچاق است متأسفانه نظارتی در این زمینه وجود ندارد. اکنون که در شرایط تحریم هستیم بهترین تصمیم استفاده از کالای ایرانی است. اگر غیرت ملی داریم باید کالای ایرانی خریداری کنیم.

تنها ۱۷درصد تحریم‌ها نفتی است باید کمربند اقتصاد مقاومتی را گسترش دهیم. تنها یک راه برای حل اقتصاد ایران وجود دارد و آن توجه به اقتصاد داخل و تولید است. این در حالیست که نگاه دولت این است که تنها مشکل دولت اینگونه رفع می‌شود که تحریم‌ها برداشته شود در صورتی که واقعیت چنین نیست.

اگر مشکل تحریم‌ها هم برطرف شود، اتفاق خاصی در اقتصاد صورت نمی‌گیرد، زیرا مدیریت به خوبی انجام نمی‌شود. یکی از اقدامات دولت برای ترویج کالای ایرانی تقویت قدرت خرید مردم است. زمانی که مردم قدرت خرید پیدا کنند می‌توانند کالای داخلی خریداری کنند. زمانی که تولید رونق گیرد آمار ایجاد اشتغال افزایش و بیکاری کاهش می‌یابد.

مسکن مهر کل اقتصاد ایران را به چالش کشید

برای استمرار کنترل تورم و کاهش آن نیازمند انضباط پولی و مالی هستیم.

رئیس‌کل بانک مرکزی گفت: ایران در شرایط اقتصادی خاصی قرار دارد و امسال ویژگی‌های خاصی در سال‌های سخت اقتصادی وجود دارد.

به گزارش تسنیم، ولی ا... سیف با بیان اینکه باید دستاوردهای بزرگ دولت یازدهم در کنترل و کاهش تورم استمرار یابد گفت: پس از ۸ دوره متوالی رکود اقتصادی در سال ۹۳ شاهد رشد اقتصادی بودیم.

رئیس‌کل بانک مرکزی انضباط پولی و مالی را دستاوردهای اقتصادی اعلام کرد و افزود: تردیدی نیست که بخش مسکن جایگاه ویژه‌ای در اقتصاد داشته و زمینه‌ساز رشد اقتصادی است با پیگیری‌های بانک مرکزی و وزارت راه مسیر مشخص تحرک در بخش مسکن تدوین شد.وی با بیان اینکه کل اقتصاد ایران تحت‌تأثیر مسکن مهر قرار گرفت بیان کرد: مسکن مهر یک تصمیمی بود که کل اقتصاد ایران را به چالش کشید.

خبر

دلایل پرداخت ناقص یارانه تولید از زبان نوبخت و قانع نشدن مجلس

سهم تولید از منابع درآمدی هدفمندی یارانه‌ها امسال هم پرداخت نمی‌شود.

رئیس کمیسیون ویژه حمایت از تولیدملی با بیان اینکه دولت معتقد است منابع محدودی دارد و قادر به پرداخت تمام سهم تولید از منابع درآمدی هدفمندی یارانه‌ها نیست، گفت: باید محافظه‌کاری‌ها کنار گذشته شود و سهم تولید پرداخت شود.

حمیدرضا فولادگر در رابطه با جلسه کمیسیون صنایع که به منظور بررسی یارانه تولید با حضور وزیر صنعت،معدن و تجارت و رئیس سازمان مدیریت و برنامه‌ریزی کشور برگزار شده بود، به ارائه توضیحاتی پرداخت و به تسنیم، گفت: نوبخت در این جلسه تأکید داشتند که دولت با توجه به محدودیت منابع نمی‌تواند تمام تعهدات خود را در پرداخت یارانه نقدی، یارانه تولید و اشتغال و مسکن براساس بودجه سال ۹٤ داشته باشد. اما تمام تلاش خود را می‌کند تا در حد توان بتواند تعهدات خود را در قبال واحدهای تولیدی انجام دهد.

فولادگر با اشاره به اینکه توضیحات نوبخت در این جلسه برای نمایندگان کمیسیون صنایع قانع‌کننده نبود، تصریح کرد: به هرحال براساس قانون و منابع پیش‌بینی شده باید سهمی از منابع اجرای قانون هدفمندسازی یارانه‌ها به بخش تولید اختصاص پیدا می‌کرد که به‌رغم توضیحات رئیس سازمان برنامه‌ریزی هنوز واحدهای تولیدی به صورت ملموس شاهد پرداخت این یارانه‌ها نبوده‌اند.

وی در ادامه ضمن بیان اینکه نمایندگان کمیسیون صنایع معتقدند امسال دولت باید به تعهدات خود در پرداخت یارانه تولید عمل کند، گفت: باید محافظه‌کاری‌ها کنار گذاشته شود زیرا در هر مقطع برخی از موضوعات همانند انتخابات نمایندگان مجلس و یا موارد دیگر موجب می‌شود تا برخی از تعهدات دولت تحت‌الشعاع این مسائل قرار گرفته و با ابهاماتی همراه شود.رئیس کمیسیون ویژه حمایت از تولید ملی مجلس افزود: به اعتقاد نوبخت محدودیت منابع امسال هم موجب می‌شود تا سهم تولید در چارچوب ارقام تعیین شده پرداخت نشود. اما نمایندگان مجلس معتقدند دولت باید سهم تولید را از منابع درآمدی هدفمندی یارانه‌ها پرداخت کند زیرا حمایت از واحدهای تولیدی نقش مؤثری در بهینه‌سازی اقتصاد کشور و رفع مشکلات آن دارد.

عکس و مکث

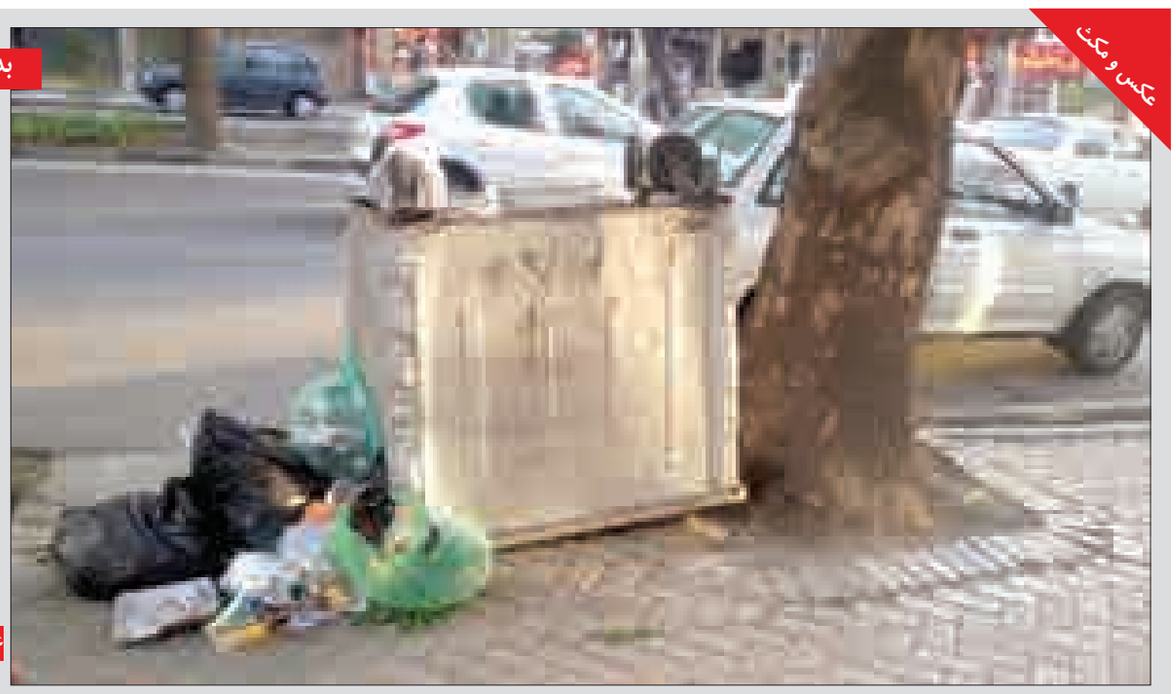

بدون شرح

عکس :همدان پیام

پیام تاریخ، تمدن و فرهنگ مادستان
The Message Of Madestan's History & Civilization & Culture
روزنامه همدان پیام
۸
شنبه ● ۲۳ خردادماه ۱۳۹۴ ● شماره ۲۳۷۳
حادثه
hadese@hamedanpayam.com

۱۰ مجروح نتیجه واژگونی اتوبوس در همدان

بـر اثـر واژگونی یک‌دسـتگاه اتوبـوس حامل مسـافران تهران - سنندج در آزاد راه همدان ۱۰ نفر مجروح شدند.
رئیس پلیس راه اسـتان همدان گفت: یک‌دسـتگاه اتوبـوس از مبـدأ تهران به مقصد سـنندج در حال تردد بود که در کیلومتر ٦٥ آزاد راه همدان - سـاوه واژگون شد.
مهدی شاکری افزود: در این سانحه دلخراش ۱۰ نفر از مسافران این وسـیله نقلیه عمومی مجروح شدند که ۲ نفر از آنها به علت شـدت جراحات وارده با بالگرد به بیمارسـتان بعثت همدان و دیگر مجروحان به بیمارستان فامنین منتقل شدند.
وی با ذکر اینکه تخطی از سـرعت مطمئنه در جاده لغزنده عامل بروز این سـانحه اسـت، تصریح کرد: لاسـتیک‌های این خودرو فاقـد آج لازم بوده که به این منظور قصور شرکت حمل و نقل مربوط به علت سرویس‌دهی به خودروی دارای نقص فنی در مراجع قانونی مطرح می‌شود.
رئیـس پلیس راه همدان بیان کرد: این خودرو هنگام ورود به حوزه استحفاظی استان همدان دچار سانحه شـده به این منظور توسـط ماموران پلیس راه استان وضعیت آن کنترل نشده بود.
شـاکری از مسـافران خواسـت اگـر تخلفـی از خودروهـای عمومی مسـافربری مشـاهده کردند موضوع را به صورت کد به سـامانه ۱۱۰۱۲۰ پلیس راه پیامک کنند.
وی اضافه کرد: کد تخلفات بر روی برچسـب نصب شـده در داخل وسـایل نقلیه عمومـی وجود دارد همچنین پس از پیامک نوع تخلف نزدیکترین پلیس راه موضوع را رصد می‌کنـد.

حادثه در جهان

خودرو رستوران را منفجر کرد

در پـی انفجار گاز بر اثر ورود یک خودروی سـواری به داخل رسـتورانی در شـمال «کوئینزلندِ» اسـترالیا، ۱٦ نفـر مجروح و به بیمارستان منتقل شدند.
به گزارش ایسنا، سخنگوی پلیس کوئینزلند گفت: خودروی سواری پس از انحراف از مسـیر اصلی، وارد این رستوران شد و ۱٦ مجروح برجای گذاشت. شدت جراحت ٤ نفر از مجروحان وخیم اعلام شده است.
بررسـی‌ها حاکی از آن اسـت که ورود خودرو به داخل ساختمان، موجب آتش گرفتن کپسول‌های گاز موجود در رستوران شده است. در حال حاضر جزییات تایید شده‌ای در مورد وضعیت راننده هنگام وقوع حادثه وجود ندارد.
شاهدان این حادثه گفتند: ابتدا صدای مهیبی شنیده شد و ناگهان تمامی ساختمان رستوران شعله‌ور شد و در آتش سوخت.
به گزارش روزنامه گاردین، پلیس استرالیا در حال جمع‌آوری شواهد و بررسی جزئیات بیشتر این حادثه است.

سقوط کامیون به دره ۱۷ قربانی گرفت

مقامات پرو از سقوط یک کامیون حامل مسافر به دره‌ای به عمق ۱۵۰ متر و کشته شدن دست‌کم ۱۷ تن در این حادثه خبر دادند.
به گزارش ایسـنا، مقامات پرو با اعلام خبر سقوط این کامیون از لبه پرتگاه اظهار داشـتند: در این حادثه دست کم ۱۷ تن جان خود را از دست دادند و ۳۲ تن دیگر هم مجروح شدند.
طبـق اعلام پلیس پـرو در زمان وقوع حادثه بیـش از ۵۰ نفر از جمله تعدادی دانش‌آموز سـوار بر این کامیـون بوده‌اند. تعدادی از مجروحان که وضعیت جسـمانی وخیم داشتند به مراکز درمانی منتقل شدند.
مقامـات داخلی پرو اظهـار داشـتند: دلیل وقوع ایـن حادثه و جابجاکردن مسافران با کامیون تحت بررسی قرار دارد.

رکورددار حبسِ انفرادی در آمریکا آزاد شد

قاضی دادگاهی در ایالت لوئیزیانای آمریکا حکم آزادی بی‌قید و شرط یک مرد ٦۸ ساله را بعد از بیش از ٤۰ سال حبسِ انفرادی، صادر کرده است.
به گزارش ایسـنا، قاضی «جیمز برادی» همچنین محاکمه این مرد را برای سومین بار منع کرده چون به نظر وی چنین کاری ناعادلانه است.
«آلبـرت وودفاکس» که ٦۸ سـال دارد از ۱۸ آوریل ۱۹۷۲ در پی وقوع شورشی در یک زندان که باعث کشته شدن یکی از نگهبانان شد در زندان است.
وودفاکـس که خود را بی‌گناه می‌دانسـت، دو بـار برای قتل این نگهبان محاکمه شـد اما حکـم محکومیت او هـر دو بار بعد از مدتی لغو شد.
با این حال یکی از سـخنگویان دادسـتانی لوئیزیانا گفته است که دادسـتانی درخواسـت تجدیدنظر خواهد کرد تا مطمئن شود این قاتل در زندان می‌ماند و مجازات اعمالش را کاملا خواهد کشـید.
وودفاکس که ابتدا به جرم مشـارکت در سـرقت مسلحانه زندانی شده بود از زمانی که به سلول انفرادی منتقل شده به جز یک دوره سـه سـاله که در بند عمومی بوده، بقیه مدت حبسش را در یک سلول ۲ در ۲و۵ متر گذرانده است و از لای میله‌ها فقط می‌توانسته یک راهروی سیمانی را ببیند. بنا بر اسنادی که به دادگاه ارائه شده، او ۲۳ سـاعت در شبانه‌روز را در سلولش می‌گذرانده است و تنها روزی یک سـاعت اجازه می‌یافت تا بیـرون بیاید و به تنهایی در امتداد راهرویی که سلولش در آن قرار داشت قدم بزند.
این زندانی، سـه بـار در هفته اجازه داشـت تـا ورزش کند و محدودیت‌هایـی نیز بر سـایر حقوق او از جملـه حق ملاقات، دسترسـی به کتاب و متون حقوقی، حق کار و همچنین وسـایل شخصی که مجاز به نگهداری بود اعمال می‌شده است.

هیچ مجوزی برای سایت‌های همسریابی داده نشده است

سرپرسـت اداره پیشـگیری از جرائم سـایبری پلیس فتا نیـروی انتظامی گفت: هیچ مجوزی برای دایر کردن سـایت‌های همسریابی داده نشده است و ادعای مجوز داشتن برخی از این سایت‌ها کذب است.
علیرضا آذردرخـش افزود: در زمان حاضر شـرایط سـایت‌های همسـریابی، اصلاً قانون‌منـد و قابل اعتماد نیسـت و وجود هویت‌های جعلـی و غیر واقعـی در این سـایت‌ها بسـیار خطر آفرین است، ضمن اینکه در این گونه سـایت‌ها، افراد مجرم با ذکر شرایط ویژه به دنبال اهداف غیراخلاقی هستند.
وی در عین حال به این موضوع نیز اشـاره کـرد که صـدور مجوز برای سـایت‌های همسریابی در دستور کار کارگروهی متشکل از وزارت کشور، وزارت ورزش و جوانان و پلیس فتا اسـت اما در زمان حاضر هیچ مجوزی برای دایر کردن این سـایت‌ها داده نشده است.
وی ادامه داد: فریب در ازدواج در سایت‌های همسـریابی بسـیار آسان اسـت. در این سایت‌ها افراد به راحتی اطلاعات نادرستی از خودشـان ارائه می‌دهنـد و گردانندگان سایت‌ها نیز اغلب راهی برای راستی آزمایی این اطلاعات ندارنـد؛ ضمن اینکه تمایلی هم به این کار ندارند زیرا نگاه گردانندگان سایت‌های یاد شـده، کسب درآمد و ایجاد سهولت در جذب مشتری است.
به گـزارش پایـگاه اطلاع رسـانی پلیس فتا، آذردرخش افزود: متأسـفانه گروه‌های منحرف و غیراخلاقی به بهانه آسان‌سـازی ازدواج و همسریابی به فریب افراد و سرقت اطلاعات شخصی و خصوصی آنان و گاهی حتی انتشار محتواهای منافی اخلاق و عفت عمومی با سوءاستفاده از تصاویر خصوصی آنان اقدام می‌کنند که آسیب حیثیتی و تبعات جبـران ناپذیری را برای ایـن افراد در پی خواهد داشت.
وی بـا بیـان اینکـه برخی سـایت‌های همسـریابی با اهداف خاصـی راه اندازی می‌شود، اظهارکرد: این سـایت‌ها با جمع آوری اطلاعات شـخصی افراد، اطلاعات را بـدون اجـازه در اختیار دیگـران و یا شرکت‌های تبلیغاتی قرار می‌دهند.

متأسفانه برخی کاربران بـی محابـا در ایـن سـایت‌ها عضو شده‌اند و تمـام اطلاعات خود را در این سایت‌ها وارد می‌کننـد که ایـن امر می‌تواند تبعاتی داشته باشد که با آبرو و حیثیت کاربران در ارتباط است

آذردرخـش یکی دیگـر از شـگردهای گردانـدگان سـایت‌های همسـریابی را راهنمایـی کاربران به صفحات فیشـینگ بانکـی عنوان کرد و گفت: با توجه به اینکه بیشـتر مراجعان این سـایت‌ها نوجوانان و جوانان هسـتند، مجرمان سایبری با فریب این کاربران، هنگام دریافت حق عضویت، کاربران را به صفحات فیشـینگ، راهنمایی و اطلاعات بانکی آنان را سرقت می‌کنند.
وی به کاربران توصیه کرد که هنگام نقل و انتقالات مالی از طریق اینترنت بسیار مراقب باشند تا در دام فیشینگ نیفتند.
سرپرست اداره پیشگیری از جرائم سایبری پلیس فتا نیروی انتظامی، افزود: متأسـفانه برخـی کاربران بی محابا در این سـایت‌ها عضو شده‌اند و تمام اطلاعات خود از جمله شماره ملی، تاریخ تولد، شماره شناسنامه را در ایـن سـایت‌ها وارد می‌کنند که این امر می‌تواند تبعاتی داشـته باشـد که با آبرو و حیثیت کاربران در ارتباط است.
آذردرخش به نمونه‌ای اشـاره کرد و ادامه داد: شاهد دستگیری مجرم اینترنتی بودیم که زنان را در سـایت‌های همسریابی شناسایی می‌کـرد و پس از کلاهبـرداری میلیونی از طعمه‌هایش ناپدید می‌شد.
وی در ادامـه گفت: هر چنـد این مجرم، دسـتگیر و تحویل مراجع قانونی شـد، اما آسـیب روحی و استرسـی که این زنان و خانواده آنان در این ماجرا متحمل شدند به این زودی‌ها پاک نمی‌شود.
وی همچنین به موضوع دیگری نیز اشـاره کـرد؛ مبنی بـر اینکه برخی سـایت‌های همسـریابی با سوء استفاده از فتوای مراجع تقلید، تلاش دارند کارکرد خود را شرعی و قانونی نشان دهند.
آذر درخـش در این خصوص اظهارکرد: به عنوان مثال در یک سایت همسریابی، فتوایی منتسـب به یکی از مراجـع تقلید به عنوان سند شـرعی و قانونی بودن فعالیت، منتشر کرده بود که در پاسخ به استفتاء پلیس فضای تولید و تبادل اطلاعات، ایشـان (آن مرجع تقلید) فتوای یاد شـده را تکذیب کردند و خواهان برخورد با این گونه سایت‌ها شدند.
این مقام نیروی انتظامـی، ادامه داد: پلیس فتا در خصوص سـوء استفاده این سایت‌ها از احکام اسـلامی و فتوای مراجع تقلید با این گونه سـایت‌ها برخورد قانونی می‌کند.
به علاوه هموطنان نیـز باید دقت کنند که مطالب مطرح شـده و منتسب به مراجع نیز در این سـایت‌ها به منظـور توجیه و حتی فریب کاربران منتشـر می‌شود و فتوا لزوماً در مورد این موضوع، صادر نشـده است یا مرتبط نیست.سرپرسـت اداره پیشگیری از جرایم سـایبری پلیس فتا ناجا از هموطنان خواست تا موارد مشکوک را از طریق سایت پلیس فتا به نشانی بخش مرکز فوریت‌های سـایبری، لینک ثبت گزارشات مردمی در میان بگذارند.

سقوط یک کارگر از سد رزن

فـردی کـه قصـد سـرویس موتورخانه سـد شنجور رزن را داشت از ارتفاع سقوط کرد.
مدیر روابـط عمومـی جمعیت هلال احمـر اسـتان همـدان در این‌باره به ایرنـا، گفـت: یـک کارگر ۳۳ سـاله شـامگاه روز سه‌شـنبه ۱۹ خردادمـاه بـرای انجـام یک‌سـری تعمیرات و سـرویس فنـی به قسـمت تاج سـد شـنجور مراجعـه و در ایـن حین از ارتفاع سقوط کرد.
مقصود شـعبانی افزود: پای این کارگر میانسـال هنگام سـقوط از سد به یک اهرم فلـزی گیر کرده اسـت و همین امـر منجر به معلـق ماندن وی در بین زمین هوا و جلوگیری از سـقوط وی به کف سد شد.
بـه گفتـه وی، بـر اثـر این سـانحه قسمت‌های سـر، صورت و گردن این فرد به شـدت مجروح شـده و دست و پایش هم به دلیل شـدت و سرعت سقوط، شکسته است.
مدیر روابـط عمومـی جمعیت هلال احمر اسـتان همدان بیان کرد: ۱۲ نفر از امدادگران هـلال احمر در قالب ۲ تیـم به همـراه یـک آمبولانس و یک خودرو نجـات در محل حادثه حضور یافتنـد و بـا اسـتفاده از تجهیـزات موجود فرد سـانحه دیده را از ارتفاع به پایین آوردند.
وی گفت: پـس از انجـام کمک‌های اولیـه بـر روی فـرد مصـدوم و آتل‌بنـدی قسمت‌های شکسـته شده این کارگر توسـط تیم فوریت‌های پزشـکی به مرکز درمانی شهرسـتان رزن منتقـل شـد.

حقوق

پاسخ به پرسش‌های حقوقی

» علی اسدی حبیب

سؤال: اینجانب مبلغ ۷ میلیون تومان طی ۳ فقره واریزی توسط عابر بانک به حساب شخصی به عنوان قرض واریز نموده‌ام و اکنون بیش از ٦ ماه اسـت که از استرداد طلب اینجانب خودداری می‌کند و من هیچ مدرکی جز رسیدهای ذکر شده ندارم، آیا می‌توانم جهت وصول طلب خود اقدام نمایم؟
پاسخ: بله شـما می‌توانید به اسـتناد همان رسیدها دادخواست حقوقی مبنی بر مطالبه طلب علیه شـخص مذکور مطرح نمایید البته اگر مدرک دیگری نظیر شهادت شهود دارید در ستون دلایل و مستندات به آن اشاره و استناد نمایید.
سـؤال: چند روز قبل ماموران انتظامـی به بهانه اینکه گزارش شـده مواد مخدر و ماهواره در منزل ما می‌باشد به خانه مراجعه و خانه را تفتیش و بررسـی کردند ولی هیچ موردی پیدا نکردند، آیا من می‌توانم پیگیر قضیه شـده و اعاده حیثیت نمایم؟
پاسـخ: در صورتیکه اقدام ماموران مبتنی بر دستور مقام قضایی بوده باشد مشکل قانونی نداشته و قابل شکایت نمی‌باشد.
سـؤال: دختری ۱٦ ساله هستم پدر و مادرم از هم جدا شده‌اند پدرم معتاد اسـت و افراد ناباب به منزل می‌آورد و من مجبور شـدم منزل پدری را تـرک و به خانه مادرم بروم، مادرم دادخواست حضانت من را به دادگاه داده ولی متأسفانه زمان دادگاه مردادماه می‌باشد و کلانتری هم گفت باید به خانه پدرت برگردی حال من چکاری می‌توانم انجام دهم؟
پاسخ: با توجه به اینکه شـما ۱٦ ساله و خارج از سن حضانت والدین هسـتید در اموری چون انتخاب زندگی نزد پدر یا مادر مستقل بوده و خود می‌توانید تصمیم بگیرید.
سـؤال: می‌خواهم بدانم اگر کسی محکوم به حبس ابد باشد و ۷ سال از محکومیت خود را سپری کرده باشد و در کمیسیون پزشکی عدم تحمل حبس توسط نامبرده را تأیید کرده باشند آیا امکان عفو و بخشودگی او هست؟
پاسخ: مطابق ضوابط و مقررات آیین نامه کمیسیون عفو و تخفیف مجازات محکومین شـرایط برخورداری زندانی از امتیاز عفو و بخشودگی و تخفیف در مجازات مستلزم حصول شرایط مندرج در آیین نامه و سـیر مراحل قانونی و موافقت مقامات ذی‌صلاح بوده و تصمیم کمیسیون پزشکی به تنهایی برای اعمال عفو کافی نمی‌باشد.
سـؤال: اینجانب و ۲ شریک دیگرم مالک ٤ باب مغازه احداث شـده در یک پلاک ثبتی هسـتیم که مربوط به ٤۰ سال پیش اسـت حال می‌خواهیم سند شش‌دانگ زمین را تفکیک و برای هر مغازه سـند جدا بگیریم ولی اداره ثبت رأی داده کـه ملک قابل تفکیک نیسـت ما چه کاری می توانیم انجام دهیم؟
پاسـخ: به تصمیم اداره ثبت مبنی بر غیـر قابل افراز بودن ملک می‌توان ظرف ۱۰ روز از تاریخ ابلاغ در دادگاه اعتراض نمود.
سـؤال: به عرض می‌رساند بنده یک باب منزل مسکونی دارم که می‌خواهم آن را بنام پسرم که در خارج می‌باشد صلح نمایم، آیا با وجود اینکه پسرم در خارج است می‌توانم اینکار را انجام دهم؟
پاسخ: با عنایت به اینکه صلح عقد است و سند صلح را باید هر دو طرف امضاء نمایند لذا پسـر شـما می‌تواند برای امضاء سند شخصاً مراجعه و یا از طریق کنسول ایران در کشوری که اقامت دارد برای امضاء سند وکیل انتخاب نماید.

لطفاً سؤالات و پیشنهادات و انتقادات خود را از طریق شماره تلفن ۰۸۱۳۸۲٦۱۵۸۷ همه روزه از ساعت ۱۰ تا ۱٤ با ما در میان بگذارید.

وکیل پایه یک دادگستری

سودوکو ۲۳۷۳

۳				۶				۱
	۶			۲			۳	
		۷				۹		
		۲		۵		۶		
	۱			۹			۴	
۸								۷
۱				۷				۸
	۸			۳			۷	
		۳				٤		

پاسخ‌های شماره قبل

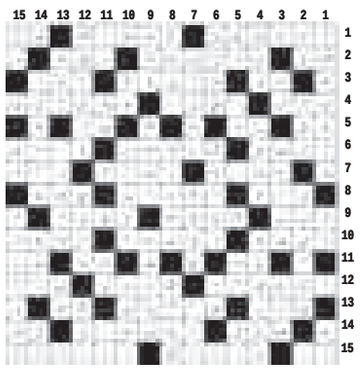

۵	۴	۱	۲	۷	۳	۸	۶	۹
۳	۸	۹	۴	۶	۵	۲	۷	۱
۷	۶	۲	۹	۸	۱	۵	۳	۴
۲	۹	۷	۳	۴	۶	۱	۸	۵
۱	۳	۶	۵	۹	۸	۷	۴	۲
۸	۵	۴	۱	۲	۷	۶	۹	۳
۹	۷	۳	۸	۵	۲	۱	۴	۶
۶	۱	۵	۷	۳	۴	۹	۲	۸
۴	۲	۸	۶	۱	۹	۳	۵	۷

جدول ۲۳۷۳

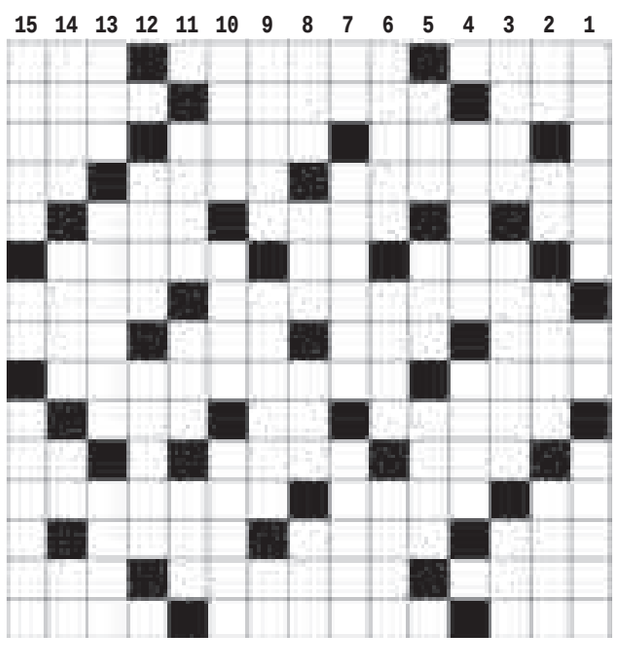

افقی

۱- وسـیله برف روبی - ضربه مشـت - بخشـش ۲- آزار و اذیت - از رودهای مهـم ایران - حاجیان ۳- بیوک - مرکز فرماندهی - دیوار کوتاه ۴- از وسـایل ورزش باسـتانی - پوسـیده - مایع حیات ۵- ضمیر غائب - مرتفع ترین آبشار جهان - نوعی قایق ۶- دروغ - نام آذری - از شـهرهای خراسان ۷- از اثرهای معروف شیخ احمد بیغمی - شروع و ابتدا ۸- معلق - حکومت ارسطویی - کهف - جوشـن ۹- تکان و حرکت - عمارت بسـیار بلند ۱۰- تمایل داشتن - برکت برنج - عتاب و پرخاش ۱۱- مادر آذری - نشانی - میدهند تا رسوا کنند ۱۲- کلام معتبر - عنق - پایانه ۱۳- حیوان مفید - چوب سـوزاندنی - چرم براق ۱۴- حوض کوچک - ناظر - شـهری در خراسـان قدیم ۱۵- آتش - چنگنواز خسرو پرویز - لیدر

عمودی

۱- نرس - دندانه سـوهان - دفتر معامـلات ملکی ۲- لحظه کوتاه - انس - واحد پول ویتنام - ستاره پرست ۳- بازگشت به سوی دنیا - پایتخت استرالیا - کوه بلند ۴- عابر - نخسـتین سلسله چین باستان ۵- عقل و خرد - بالای خانه - النگو ۶- خبر گزاری دانجویان - خنده رو - حریر ۷- لبریز - عین الناس، قطشه - دیاستاز ۸- خاک گور - دور از هم - یار زن - کشـیدنی بعد از قهر ۹- پایش - خلاف هم بودن - قلم درشت ۱۰- چرم فروش - گیتی - شعر خواندن ۱۱- پارچه ابریشمی - جامه و لباس - دفعه و مرتبه ۱۲- پناهگاه - غیرتمند ۱۳- زندان عرب - راغ - آجر نصفه ۱۴- سنگ گرانیت - آهنگ نظامی - نت ششم - افشرده گوجه ۱۵- برآوردن حاجت - چله کمان - ترکیب گوگرد و فلز

پیام تاریخ، تمدن و فرهنگ مادستان
The Message Of Madestan's History & Civilization & Culture
روزنامه همدان پیام
۹
شنبه ● ۲۳ خردادماه ۱۳۹۴ ● شماره ۲۳۷۳
جامعه
ejtemaei@hamedanpayam.com

برخورد قضایی با سایت‌های بدون مجوز

وزیر فرهنگ و ارشـاد اسلامی تعدادی از سـایت‌های بدون مجوز در خصوص ثبت خود اقدام کردند اما با سـایت‌هایی کـه هنوز در این زمینه اقدامی نکرده اند از طریق مراجع قضایی برخورد می‌کنیم.به گزارش تسنیم، علی جنتی اظهار کرد: سـایت‌هایی بدون مجو ز ثبت شده و بدون شناسنامه فعالیـت می‌کنند و هرگونه دلشـان می‌خواهد با یک آزادی غیرمسـئولانه می‌نویسـند.ادامه داد: از سال گذشته مهلتی به آنها برای ثبت دادیم که تعداد قابل توجهی از آنها در این زمینه اقدام کردند و سایرین نیز به‌تدریج در حال اقدام هستند و مواردی که آمادگی ثبت نداشته باشند مثل نشریات مکتوب از طریق مراجع قضایی با آنها برخورد می‌شود.

تحصیل ۶۷۳ هزار نوآموز در کلاس‌های پیش دبستانی

مدیرکل دفتر آموزش پیش دبسـتانی وزارت آموزش‌وپرورش از رشد ۲/۱۴ درصدی پوشش پیش‌دبستانی در سال تحصیلی۹۴-۹۳ خبر داد و گفت: بر طبق سـامانه سناد قریب به ۶۷۳ هزار نوآموز در پیش‌دبستانی ثبت‌نام و مشغول تحصیل‌اند.

به گزارش مهر، رخساره فضلی اظهار کرد: آموزش‌وپرورش در دولت یازدهم با رویکرد تعمیم دوره پیش‌دبستانی در سراسر کشور به‌ویژه در مناطق محروم با تأکید بر آموزه‌های قرآنی، تربیت بدنی و اجتماعی برنامه‌های خود را تنظیم و اجرایی کرده است.

فقرزدایی گران تمام می‌شود

رئیس کمیته امداد امام خمینی(ره) گفت: با توجه به اینکه تا کنون به شـاخص‌های فقر در کشور به صورت علمی و ریشه‌ای پرداخته نشـده است، رفع فقر در کشـور هزینه بسیار بالایی دارد.

به گزارش مهر، سـید پرویز فتاح با اشـاره به تفاوت در نوع نیاز خانواده‌های نیازمنـد، گفـت: تدوین علمی و کاربـردی تعیین شـاخص‌های فقر می‌تواند بسـیاری از مشـکلات پیش روی دسـت‌اندرکاران عرصه فقرزدایی در کشور را مرتفع سازد.

خبر

بپذیریم سن ابتلا به آسیب‌های اجتماعی کاهش یافته است

باید بپذیریم که سـن ابتلا به آسـیب‌های اجتماعی در کشور رو به کاهش و میزان ابتلا نیز افزایش یافته است.

رئیس انجمن مددکاری کشور اظهار کرد: پس نمی‌توان در چنین شرایطی با برخوردهای قضایی صرف شاهد موفقیت در این حوزه شد بلکه باید سیاست‌های اجتماعی و فرهنگی با بستر مشارکت‌های مردمی برای برون رفت از آسیب‌های متعدد اجتماعی اتخاذ شود.

سـید حسن موسوی چلک در گفت‌وگو با ایسنا، گفت: در حال حاضر یکی از موضوعاتی که کشـورمان با آن دست وپنجه نرم می‌کند مسأله افزایش جرایم اسـت و طبیعتاً این مسأله با افزایش جمعیت شهرنشین، دسترسی به تکنولوژی و ... ارتباط مستقیمی دارد.

او در ارتباط با برخی ادعاها مبنی بر افزایش جرایم در قشر تحصیل کرده، گفت: با توجه به اینکه شاخص سطح سواد ملی نسبت به گذشته افزایش یافته و همچنین تغییر نوع آسیب‌های اجتماعی مانند فضاهای مجازی، مسیر ابتلا به بزه در بستری فراهم شده است که طبیعتا اقشار تحصیل کرده با آن ارتباط بیشتری دارند.

وی ادامه داد: زمانی که ادعا می‌کنیم ابتلا به جرایم در تحصیل‌کرده‌ها در حال افزایش است باید اطلاعات صحیحی از میزان سواد عمومی مردم در گذشته و حال به دست آوریم و پس از مقایسه آنها دریابیم که در گذشته چند درصد مجرمان بی‌سواد و باسواد بوده‌اند و با توجه به نرخ سواد در شرایط حال، نتیجه‌گیری کنیم.

چلک ادامه داد: در حال حاضر نوع آسیب‌ها به سمت آسیب‌های مجازی، رسـانه‌ای و... رفته و طبیعتاً در این شرایط فراوانی جمعیت مجرمان نیز بیشتر خواهد شد زیرا افراد بیشتری با رسانه و فضای مجازی در ارتباط هستند. رئیس انجمن مددکاری ایران ضمن بیان اینکه نمی‌توان گفت به طور قطع باسـوادها در حال حاضر بیشتر مرتکب جرم می‌شوند گفت: زمانی که نسبت سواد در جامعه‌ای افزایش یابد و همچنین نرخ ابتلا به بزه نیز در آن جامعه رو به صعود باشد، نمی‌توان با قاطعیت چنین مسائلی را عنوان کرد،مگر آنکه شرایط به درستی شناسایی و بررسی شود.

وی ادامه داد: برای مثال ریتالین را چه کسانی مصرف می‌کنند؟، افراد بی‌سواد یا کسانی که تحصیلات حداقلی دارند؟ همچنین آسیب‌های فضای مجازی قاعدتا در کدام گروه خواهد بود؟ افراد بی‌سـوادی که حتی قدرت اسـتفاده از این نرم‌افزارها را ندارند یا قشر باسوادی که همواره با این فضاها در ارتباط هسـتند؟ وی افزود: زمانی که از واژه تحصیل کرده اسـتفاده می‌کنیم باید تقسـیم‌بندی صحیح از این قشر داشـته باشـیم و بدانیم دقیقاً منظورمان از تحصیل کرده چه گروهی است؟ آنانی که حداقل تحصیلات ابتدایی را دارند یا کسانی که دارای درجات عالیه تحصیل هستند؟

رئیس انجمن مددکاری ایران ادامه داد: معتقدم که آمار جرایم در افرادی که تحصیلات عالیه دارند خیلی بالا نیست پس به این ترتیب نمی‌توان هر باسوادی را تحصیل کرده عنوان کرد.

وی تصریـح کرد: اصلاً نمی‌توان ادعا کرد کسـانی که تحصیل کرده‌اند مرتکب جرم نمی‌شوند اما باید بدانیم که برای ترسیم چهره واقعی یک آسیب اجتماعی، باید نیمرخی واقعی با اطلاعاتی مبتنی بر پژوهش از آن مسأله ارائه داد. چلک در پاسخ به اینکه چه اقدامات کارشناسانه‌ای می‌توان برای کاهش ابتلا به جرایم انجام داد؟ گفت: در حال حاضر وقتی که برای شـاخص‌هایی چون افزایش سرمایه اجتماعی، افزایش نشاط و شادابی، فراگیـری آموزش مهارت‌های زندگی و پیوسـت اجتماعی و فرهنگی و... هیچ کاری انجام نداده‌ایم نمی‌توانیم انتظار داشته باشیم که جوانان و نوجوانان ما درگیر آسیب‌های متعدد اجتماعی نشوند.

رئیس انجمن مددکاری ایران با بیان اینکه تاکنون در حوزه آسـیب‌های اجتماعی با مردم شفاف نبوده‌ایم گفت: عدم شفافیت با مردم در این حوزه به حدی رسیده که مردم را بسیار نسبت به آن بی‌تفاوت کرده است زیرا آنان همواره گمان می‌کنند هیچ تاثیری در بهبود اوضاع نخواهند داشت و با ایجاد چنین نگاه منفعلانه‌ای هیچ نوع واکنشی از خود برای کاهش آسیب در جامعه‌شـان انجام نخواهند داد و نسبت به افزایش آن نیز بی تفاوت شده‌اند در حالی که می‌توان گفت راهکار اصلی برای بهبود چنین شرایطی، شفافیت با مردم است.

ضرورت ساماندهی فاضلاب گنجنامه

آب از بالادست آلوده است

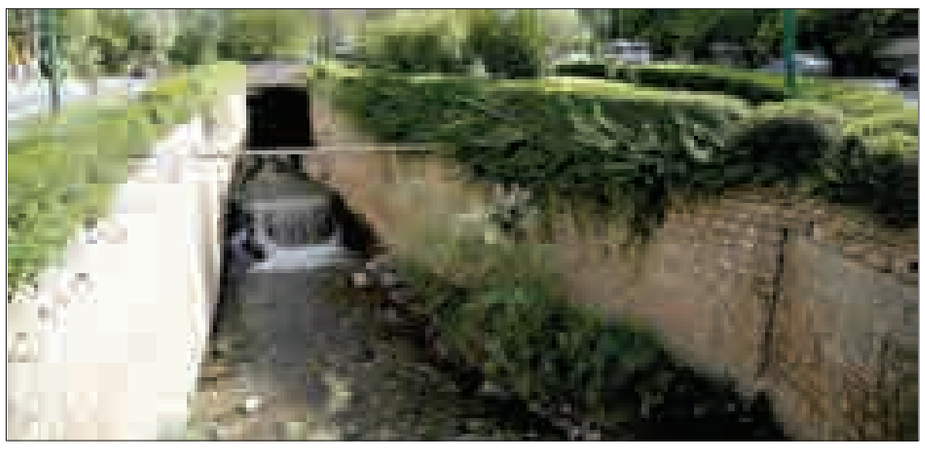

» حسین‌زندی

یکی از اصلی‌ترین مواردی که در ایجاد هر سازه و تأسیسات ساختمانی در سال‌های اخیر مورد غفلت قرار گرفته است توجه به سیستم فاضلاب آن است، بخش بزرگی از جغرافیای شهری تهران هنوز سیستم و فناوری فاضلاب ندارد در شهرهمدان هم با اینکه مدیران شهری رودخانه‌ها، چشـمه‌ها و قنات‌های شـهری را قربانی سیسـتم فاضلاب شـهری کردند و فاضـلاب بناهای مسـکونی و اداری را با آب قنات‌ها و رودخانه‌ای این شهر هم مسیر کرده و وارد کانال‌های فاضلاب کردند اما همچنان به جرأت می‌توان گفت کانال‌های فاضلاب همدان یکی از غیراصولی‌ترین سیسـتم‌های فاضلابی کشور اسـت ضرورتی ندارد کسی خلاف این گفته را ثابت کند در سـال‌های اخیر بخت با مدیران همراه بوده و بدبختی به طبیعت روکرده و کم بارشی و خشکسالی باعث شده سیلی در سطح شهر جاری نشود اما همان اندک بارشی هم کـه در اواخر پاییز و اوایل بهار هر سـال می‌بینیم نشان می‌دهد که برای پایتخت تاریخ و تمدن چه سیسـتم فاضلابی ایجاد کرده‌اند. لوله‌های فاضلاب گنجایـش ورود و خروج فاضلاب را ندارد. مردم همدان به شـخم زدن کوچه‌ها و خیابان‌های شـهر عادت کرده‌اند. از آنجایی که مدیران ما به کارهای ماندگار عادت ندارند کمتر روزی را می‌توان مشاهده کرد که کارکنـان زحمتکـش آب و فاضلاب معبری را نکنده باشند و مشـغول کاری نباشند. حال فاضـلاب دزدی کشـاورزان در فصل بهار و تابستان در مسیر تصفیه‌خانه و عواقب بهداشتی و بروز بیماری‌های گوناگون از فاضلاب حدیث مفصلی است.یکی از مسیرهایی که بدون توجه به ضرورت ایجاد سیسـتم استاندارد فاضلاب رشد کرده است منطقه گنجنامه است.گسترش فضاهای شهری همدان به کوهپایه الوند و مسیر گنجنامه و زیاده‌خواهی عده‌ای از مالکان باغ‌ها و اماکن تفریحی در این منطقه باعث شده رودخانه گنجنامه آلوده شـود و این مشکل با سکوت مسئولان و بی‌توجهی مالکان و متولیان باغ‌ها و مکان‌ها روز به روز بیشـتر شود و رفته رفته به یک بحران تبدیل خواهد شد.

یکـی از مهمترین مراکزی کـه در این منطقه فاضـلاب تولید می‌کند تأسیسـات تله‌کابین گنجنامه است این مجموعه با دارا بودن اقامتگاه، رستوران، پاساژ و موارد دیگر بیشترین آلودگی را دارد در سال‌های گذشته به دلیل رعایت نکردن مسائل بهداشـتی و سرازیر شدن فاضلاب این مجموعه به رودخانه گنجنامه مورد شکایت اداره محیط زیست قرار گرفت و اما با این که مخازنی برای تصفیه فاضلاب در نظر گرفته است هنوز رعایت بهداشت آب در هاله‌ای از ابهام است و به نظر می‌رسد تصفیه کامل صورت نمی‌گیرد.

بیشتر باغدارها، رستوران‌ها، تأسیسات و ویلاهای این منطقه نیز از فناوری تصفیه استفاده نمی‌کنند اگر چه تعداد انگشت‌شماری از جمله مجموعه تله‌کابین گنجنامه از مخازنی با عنوان «ایم هاف تانک» و «سپتیک تانک» استفاده می‌کنند اما باید توجه داشـت این ابزارها در بهترین شرایط ۸۰ درصد از آلودگی را در فاضلاب تصفیه می‌کنند و مهمتر اینکه منطقه گنجنامه کوهستانی است و بـه دلیل بارش زیاد و گنجایش کم این مخازن باعث می‌شـود در روزهای بارانی فاضلاب از مخازن سرریز شود و تصفیه نشود. همچنین در زمان‌هایی که حجم مسافر زیاد است فاضلاب سرریز می‌شود و مخزن‌ها پاسخگوی مجموعه نیسـتند. در حالی که این اماکن تعهد دارند تا فاضلاب را جمـع‌آوری کنند اما عزم جدی نه از سـوی مسئولان استان مشاهده می‌شود نه از طرف باغداران و مالکان این مجموعه‌ها.

مـردم همـدان بـه شـخم زدن کوچه‌ها و خیابان‌های شهر عادت کرده‌انـد. از آنجایی که مدیران ما بـه کارهای ماندگار عـادت ندارند کمتـر روزی را می‌توان مشاهده کرد که کارکنان زحمتکش آب و فاضلاب معبری را نکنده باشند و مشغول کاری نباشند

این در حالی است که در تاریخ ۲۳ اردیبهشت‌ماه سال جاری در یک جلسه ویژه مسئولان مرتبط با این حوزه به طور ظاهرا جدی گردهم آمدند تـا فکری بـرای فاضلاب‌های رها شـده در منطقه عباس‌آباد بکنند؛ چراکه مدیر شـرکت آب‌وفاضـلاب شهرسـتان همدان، حسـین آذرتکین در این جلسـه تأکید کرد آب شـهر همدان از ۱۰۴ حلقه چاه، سد اکباتان، رودخانه عباس‌آباد و رودخانه خاکو تأمین می‌شود.

این به آن معنا اسـت که رودخانه عباس‌آباد در تأمین آب شهر همدان نقش بسزای دارد. اما رها شدن فاضلاب ۱۷ واحد صنفی فعال در جاده گنجنامه همدان در این رودخانه این روزها این دغدغه را ایجاد کرده است که آب این رودخانه وآلودگی آن می‌توانـد عواقب نامطلوبی را در بهداشت و محیط زیست مردم شهر داشته باشد. در جلسه یاد شـده عنوان شد از این ۱۷ واحد تنها ۵ مورد سیسـتم مدیریت فاضلابی را دارا هستند و تکلیف ۱۲ واحد دیگر نه در آن جلسه مشخص شد و نه در جلسات بعدی.

بخش دیگر آلودگی‌ها به دلیل وجود زباله در مسیر اصلی رودخانه گنجنامه است زباله‌هایی که توسط گردشگران در مجموعه تفریحی تله‌کابین رها می‌شـود به طور کامل توسط این شرکت جمع‌آوری نمی‌شود و بخشی از آن در رودخانه رها می‌شـود این زباله‌ها در زیر پل‌ها تجمیع می‌شود و موجب پدید آمدن آلودگی می‌شود و به دلیل رسوب‌گذاری بی‌هوازی آب دچار تعفن شدید در رودخانه می‌شود. این دلایل را در کنار کمبود بارش، کم‌آبی، تغییر مسـیر رودخانه‌ها و چشـمه‌ها، ماشین‌شویی در مسیر چشمه‌ها، حضور عشـایر در کنار رودخانه و دلایل دیگر باعث می‌شود پاک‌ترین و زلال‌ترین آب الوند به آلوده‌ترین آب تبدیل شود.

گفته می‌شـود؛ یک هفتم آب شـهر همدان معادل ۱۵ درصـد از طریق رودخانه عباس‌آباد تأمین می‌شود و بهداشتی نبودن آب عباس‌آباد چندین بار در شورای تأمین شهرستان همدان مطرح شده است اما اقدام قابل توجهی در زمینه بهبود وضعیت صورت نگرفته است و موضوع سـلامت مردم این شهر همچنان نادیده گرفته می‌شود.آنچه مسـلم است منفعت‌طلبی امروز شهروندان نتیجه جبران‌ناپذیری خواهد داشت و دود این سودجویی نه‌تنها به چشم همه ساکنان امروز همدان چه مدیران و چه شهروندان عادی خواهد رفت بلکه آیندگان نیز از این بی‌تدبیری و خودخواهی بی‌نصیب نخواهند ماند.

در حال حاضر میانگین طلاق در کشور ۲۱ درصد است

معاون سـاماندهی امور جوانان وزارت ورزش و جوانـان به وجود ۱۱ میلیون و ۲۴۰ هزار مجرد زیر ۳۵ سـال در کشـور اشاره و اضافه کرد: میانگین طلاق در کشور ۲۱ درصد است و در برخی از مناطق تهران این آمار تا ۵۰ درصد نیز افزایش می‌یابد.

محمود گلـزاری ادامـه داد: نـگاه وزارت ورزش‌وجوانان به حوزه جوانان یک نگاه بسیار ویژه اسـت؛ باید نهادهای مختلف حاکمیتی توجه بیشتری به حوزه جوانان داشته باشند.

به گزارش ایسنا معاون ساماندهی امور جوانان وزارت ورزش‌وجوانـان با اشـاره به اینکه طرح‌های بسـیار زیادی برای حل مشکلات جوانان در این وزارتخانه در حال اجراسـت، تصریح کرد: نگاه ویژه‌ای برای حل مشکلاتی مانند اشتغال، سلامت، مسکن و ازدواج جوانان به وجود آمده است.

گلزاری به ۲۳ میلیون جوان کشور اشاره کرد و گفت: باید از وجود این ظرفیت برای ارتقای کشور در جهت منافع ملی استفاده کرد.وی به آمـار نگران‌کننده اعتیاد جوانان به مواد مخدر اشاره کرد و گفت: در شرایط فعلی طبق آمار بیش از ۳ میلیون جـوان دچار اعتیاد به مواد مخدر هستند و ۴۵ درصد زندانیان را این قشر تشکیل می‌دهند.

معاون سـاماندهی امـور جوانـان وزارت ورزش‌وجوانان با اشـاره به اینکه سن اعتیاد در کشور پایین آمده است، تصریح کرد: بعد از مواد مخدر، سـرقت و خشونت بیشترین جرایمی هسـتند که توسط جوانان در کشور انجام می‌شوند.گلزاری با اشاره به اینکه بیش از ۳۰ درصد متأهلان به داشتن یک فرزند بسنده کرده‌اند، تصریح کرد: سالانه ۱۶۰ هزار طلاق در کشور انجام می‌شـود که ۶۰ درصد آن را زنان مطلقه زیر ۳۰ سال تشکیل می‌دهند.معاون ساماندهی امور جوانان وزارت ورزش‌وجوانان گفت: پسران مهمترین مشکل خود را اشتغال و دختران نیز مهمترین مشکل خود را پیدا نشدن فرد مناسب برای تشکیل یک زندگی مشترک عنوان کرده‌اند.

توقف پذیرش دانشجو در ۱۶۰ رشته

در حـال حاضر حدود ۶۰۰ رشـته در شورای گسترش آموزش عالی در حال بازبینی است.

وزیر علوم، تحقیقات و فناوری با اشـاره به فرایند بازبینی در رشـته‌های دانشـگاهی در وزارت علوم، گفـت: در حال حاضر حدود ۶۰۰ رشته در شورای گسترش آموزش عالی در حال بازبینی است.محمد فرهادی، افزود: از این ۶۰۰ رشته، تاکنون فرایند بازبینی ۳۰۰ رشته از این تعداد انجام شده است.

وی ادامه داد: ۳۰۰ رشته مربوط به علوم انسانی است که از طریق شورای تحول علوم انسانی در حال بررسـی و بازبینی است و ۳۰۰ رشته دیگر به رشـته‌های غیر علوم انسانی مربوط است.

فرهادی با بیان اینکه در حال حاضر ساماندهی آموزش عالی در حوزه رشته‌ها و ظرفیت‌های دانشـگاهی در حال بررسی است، گفت: این فراینـد از اوایل کار این دولت آغاز شـده و امیدواریم تا پایان امسال به نتیجه برسد.

فرهـادی در خصـوص تعییـن ظرفیت‌ها و بازنگـری در میزان پذیرش دانشـجو در دانشـگاه‌ها، عنوان کرد: ظرفیت‌ها در مقاطع تحصیلی مختلف در دانشگاه‌های دولتی و غیر دولتی تعیین شـده که برای مقطع کارشناسی ارشد این ظرفیت ۲۰ دانشجو و برای دکتری ۷ دانشجو است.

وزیر علوم در مورد تاسیس رشته‌های جدید و دانشگاه‌ها، افزود: این اقدام به شرط داشتن شـرایط حداقلی مانند امکانـات فیزیکی و بهره‌مندی از اساتید محقق می‌شود با این حال تعدادی از رشـته‌های جدید به تایید شورای گسـترش آموزش عالی رسیده و پذیرش در تعدادی دیگر نیز متوقف شده است، تاکنون ۱۶۰ رشته متوقف شده و از امسال این ظرفیت اعمال خواهد شد.

وی در مورد پذیرش دانشـجو در دانشگاه آزاد، عنـوان کرد: در حـال حاضر یکی از راهکارهای ما این است که دانشگاه آزاد در برخی از رشته‌ها امکانات خود را ارتقاء دهد همچنین این دانشگاه برخی از دانشجویان خود را به رشته های دیگر منتقل کند.

دانشگاه

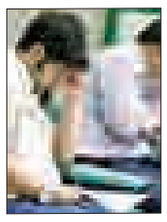

سازمان سنجش اعلام کرد

ارزیابی کیفیت حوزه‌های آزمون سراسری از سوی داوطلبان

پرسشنامه نظرخواهی کیفیت حوزه‌های برگزاری آزمون سراسری سال ۹۴ بر روی سایت سازمان سنجش قرار گرفت.

به گزارش فارس، سازمان سنجش آموزش کشور به منظور اطلاع از کیفیت حوزه‌های برگزاری آزمون سراسری سال ۹۴ و به کارگیری تجربیات امسال برای سال‌های آینده، پرسشـنامه نظرخواهی کیفیت حوزه‌های آزمون را بر روی سـایت سازمان سنجش به نشانی اینترنتی www.sanjesh.org قرار داد.

بر این اسـاس ۱۸ سـوال پیرامون کیفیت حوزه‌ها بر روی سایت سازمان سنجش قرار گرفته اسـت تا داوطلبان هر گروه آزمایشـی پس از پایان آزمون این سوالات را پاسخ دهند.

زمان پاسخگویی به این سؤالات از ۲۱ خرداد تا ۲۷ خرداد تعیین شده است.

نکته

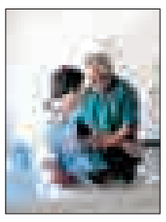

لزوم حضور مددکار در هر خانواده برای مقابله با اعتیاد

یـک مددکار اجتماعی با بیـان اینکه باید تلاش کرد تا بهبودیافتگان دوباره به سـمت مصرف مـواد مخدر نروند، گفت: بهبودی حتی یک فرد معتاد، شمار معتادان را در آینده کاهش می‌دهد.

به گزارش ایسـنا، حمیدرضا شفیع زاده با بیان اینکه برای انجام مبارزه اجتماعی با مواد مخدر صنعتی و روان‌گردان‌ها باید از روش‌های سـه‌گانه استفاده کرد، این روش‌ها را شامل حذف عامل تولید و توزیع مواد مخدر، کنترل شرایط سیاسی، اجتماعی، فرهنگی و اقتصادی و تقویت مقاومت در فرد معتاد بیان کرد.

وی با بیان اینکه مددکاران اجتماعی در امر مقابله با اعتیاد می‌توانند تاثیرگذار باشند، ادامه داد: آنان با مشکلات و دغدغه‌های مردم آشنا هستند و بهتر است هر خانواده مانند برنامه پزشک خانواده، یک مددکار اجتماعی هم داشته باشد، بسیاری از انحرافات اجتماعی از جمله اعتیاد به مواد مخدر صنعتی از روی ناآگاهی و نادانی است.

بهداشت

واردات روغن پالم ۴۳۰ هزار تن کم شد

واردات روغن پالم ۷۵۰ هزار تن در سال بود که به ۴۳۰ هزار تن کاهش یافته است و کنترل واردات ادامه دارد.

رئیس سـازمان غذا و دارو گفت: با توجه به شعار امسـال سازمان جهانی بهداشت، وزارت بهداشت از این فرصت استفاده کرده و یکی از اولویت‌های اصلی خود را بحث سلامت و ایمنی غذا معرفی کرد.

به گزارش فارس، رسول دیناروند با تأکید بر تلاش در همه عرصه‌ها افزود: نظارت‌ها و نمونه‌برداری‌ها در سطح عرضه برای رستوران‌ها و مراکزی که غذا طبخ و عرضه می‌کنند بیشـتر می‌شود و آزمایشگاه‌های ما برای اینکه بتوانند نتایج آزمایش‌ها را سریع‌تر اعلام کنند، تقویت می‌شوند.معاون وزیر بهداشت اظهارکرد: در حوزه سازمان غذا و دارو که نظارت‌ها گسترده‌تر است کارهای بزرگی در یکی ۲ سال اخیر از نظر کاهش مخاطرات غذایی انجام دادیم که در سال جاری هم ادامه می‌یابد.

نیش و نوش

ایسنا: فقرزدایی گران تمام می‌شود
– ایجاد فقر چطور؟!

مهر: برخورد قضایی با سایت‌های بدون مجوز
– بدون شرح!!

تابناک: واردات روغن پالم ۴۳۰ هزار تن کم شد
–خیلی وقت پیش گفته بودن کم شده !!!

ایسنا:بپذیریم سن ابتلا به آسـیب‌های اجتماعی کاهش یافته است
– واقعیت ها رو باید پذیرفت!

مهر: میوه و تخم‌مرغ در صدر افزایش قیمت‌ها
– مردم دیگه عادت کردن، شما سخت نگیرید!

تابناک: نظر رئیس سازمان استاندارد درباره کیفیت بنزین
– لطفا اظهار نظر کاربردی بدین !

ایلنا: تشخیص ثروتمندان راحت‌تر از یافتن کم‌درآمدهاست
– چون تعداد ثرتمندان کمتره!!

تابناک:ادامه روند کاهشی تورم روستایی
–خداکنه !امیدورایم به شهر هم برسه!!

مهر: تایید رشد اقتصادی ۳,۶ درصدی
– شاید این رشد نامحسـوس بود چون خودش رو تو جامعه نشون نداده !!

مهر: زعفران ۷ میلیون تومان شد
– البته گفتن قراره ساماندهی بشه تا تیر ماه!!

افکارنیوز: وجود ۲۳۵ تشکل سیاسی رسمی در کشور
– بدون شرح!

تابناک: اختصاص ۱۰میلیارد دلار برای مهار آب‌های مرزی
– شـما فعلا آب هـای داخلی رو مدیریت کنیـد تا به مرزها برسیم!!

همدان پیام: حمایت از تولید بدون غوغا و تبلیغ
–مگه میشه!ما عادت کردیم شعار بدیم!

همدان پیام: افزایش دستمزد کارگران روز مزد
– بستگی به کارفرماها داره که تقبل کنند!

یادداشت

آیندگان از نسل امروز انتقاد خواهند کرد

روز سه‌شنبه (۱۹ خردادماه) بر حسب ضرورت گذارم به دانشگاه آزاد اسـلامی واحد همدان افتاد. کاری به اتفـاق یکی از نزدیکان در دانشگاه داشتیم و کار تمام و نیمه‌تمام مانده بود که فرصتی هم دست داد تا دقایقی چند در محوطه بیرونی دانشگاه به قدم‌زدن و انتظار بگذرانم. دانشـگاه آزاد اسلامی همدان در سـال‌های اخیر گسترش داده شده و به موازات تکمیل سـاختمان‌ها و فضای آموزشـی، تعداد رشته‌های دانشـگاهی نیز در مقاطع مختلف ارتقا یافته اسـت. قطعاً با گسترش کلی دانشگاه، تعداد دانشجویان و به تبع آن رفت‌وآمد افراد و اشخاص مختلف نیز به دانشگاه فزونی گرفته است.

با این حال محوطه بیرونی دانشـگاه با فضای کلی آن متناسب به نظر نمی‌آید. چه بسا با این حال میهمان‌های زیادی چه خانواده و چه دوستان و همراهان دانشـجو در طول سال از نقاط دور و نزدیک شهر و استان و کشـورمان راه دانشگاه آزاد همدان را در پیش بگیرند و ساعاتی هم در فضـای درون و بیرون آن وقت بگذارند که البته؛ این قاعده در ایام برگزاری کنکور به اوج خود می‌رسد، بنابراین کیفیت و وضعیت چنین محیطی همان مصداق «مشت نمونه خروار» خواهد بود. وجود ۲ باب دکه کوچک و دست‌کاشـت اغذیه‌فروشی که یکی از آن دو عنوان دکه روزنامه‌فروشی را هم یدک می‌کشد، از مشخصه‌های بارز محیط بیرونی دانشگاه آزاد اسـلامی واحد همدان است؛ البته برقراری خط اتوبوس واحد و تردد پرتعداد انواع وسایل نقلیه‌عمومی به حسن‌آباد و ایستگاه دانشگاه از ویژگی‌های سفر آسان به این نقطه دورافتاده از شهر است و اینکه اتوبوس‌ها اغلب تا پر شدن کامل مسافر معطل نمی‌مانند نیز مزید بر فایده مراجعه‌کنندگان به دانشگاه است.

انتظـار می‌رود با تکمیل پارکینگ و فضای سـبز محیطی و همچنین مبلمان مناسب در این نقطه کلیدی از دانشگاه سیمای بهتر و شکیل‌تری بـرای ثبت در یاد و خاطر آیندگان ایجاد شـود. علاوه‌بر این در حال حاضر بیشترین چشم‌انداز آزاردهنده در چنین محیطی که متنسب به یک مرکز بزرگ فرهنگی است، آلودگی و پراکندگی شدید زباله بخصوص در حریم دکه‌های موجود در محوطه است. پخش و پراکندگی زباله ناشی از خوراکی، بطری آب، چای کیسه‌ای و لیوان یک‌بار مصرف و بدتر از همه انبوع تهسـیگار در سطح چمن و لابه‌لای بوته و درختچه‌هایی که به‌رغم کمبود آب با زحمت فراوانی سـر پا مانده‌اند، صحنه‌های مشمئزکننده‌ای پیش‌روی هر بیننده به وجود می‌آورد.

متأسـفانه جای تأمل وقتی عمیق‌تر می‌شـود که می‌بینیم در محدوده دکه‌های اغذیه‌فروشـی و خوراکی نزدیک به ۱۰ سـطل آشـغال در فاصله‌های نزدیک بـه هم وجود دارد. اما به وضوح قابل مشـاهده اسـت هر کس در هر نقطه و کناری که خوراکی‌اش تمام شده آشغال مربوطه‌اش را هم همانجا رها کرده و زحمت خم شدن و دست دراز کردن به سمت سطل زباله را به خود نداده است.

اگرچه مسئولیت کلی برقراری و حفظ زیبایی و پاکیزگی محیط اماکن عمومی با مسئولان مربوطه اسـت، ولیکن رعایت بسیاری از حقوق و حریم دیگران دراماکن عمومی، شـخص مردم و خود ما هسـتیم. بخصـوص در مکان و یک حریم فرهنگی که بیشـترین مخاطب و نقش‌گذاران آن جوان‌ها هستند. جوان‌هایی که در حال حاضر متعلق به دانشگاه هسـتند و به عبارتی دانشگاه‌ها نیز متعلق به آنان است و همین‌ها هستند که مسئولیت سلامت، آرامش و پیشرفت جامعه فردا را به عهده دارند و نسل‌های بعد از خود آنان انتقاد خواهد کرد.

پیام تاریخ، تمدن و فرهنگ مادستان
The Message Of Madestan's History & Civilization & Culture
روزنامه همدان پیام
۱۰
شنبه ● ۲۳ خردادماه ۱۳۹۴ ● شماره ۲۳۷۳
مادستان
madestan@hamedanpayam.com

کمبود ۷۰ کلاس درس در نهاوند

شهرستان نهاوند با کمبود ۷۰ کلاس درس مواجه است و ۶۰ درصد فضاهای آموزشی آن به بازسازی نیاز دارد.
رئیس آموزش‌وپرورش شهرستان نهاوند در گفت‌وگو با مهر گفت: در شرایطی که ۲۲۵ کلاس درس شهرستان نهاوند کاملاً تخریبی هستند، ۵۴۲ کلاس دیگر در شهرستان نهاوند نیاز به مقاوم‌سازی دارند.
به گفته علیرضا تکلو، امسال عملیات ساخت مدرسه ابتدایی ۹ کلاسه روستای توانه از توابع بخش زرین‌دشت توسط بنیاد برکت و مدرسه ۶ کلاسه روستای کرک از توابع بخش مرکزی آغاز شده که قرار است در هفته دولت امسال مدرسه ۶ کلاسه کرک تحویل داده شود.

کاهش ۲ درصدی تلفات انرژی در اسدآباد

در پایان سال ۹۳ نسبت به مدت مشابه آن در سال قبل تلفات انرژی برق در شهرستان اسدآباد، ۲ درصد کاهش یافته است.
مدیر توزیع برق شهرستان اسدآباد در گفت‌وگو با مهر گفت: با کاهش ۲ درصدی تلفات در شهرستان از هدررفت انرژی برق به میزان ۵ هزار و ۵۰۰ مگاوات ساعت جلوگیری شده است.
امیرحسین بختیاری با اشاره به اجرای طرح جهادی کاهش تلفات در این شهرستان بیان کرد: هدف نهایی در این طرح جهادی، کاهش ۱۱ درصدی تلفات است که نیازمند همت والای مجموعه برق شهرستان و مردم در این خصوص است.

دانش آموز تویسرکانی رآکتور صنعتی ساخت

می‌گویند کار و زمینه اشتغالزایی فراهم نیست. شاید در برخی موارد این گفته آن هم تا حدودی، درست باشد؛ اما کارآفرینی هنری است که نیاز به کمی همت دارد.
این گفته حیدر زندی از دانش‌آموزان سابق یک هنرستان در تویسرکان است که اکنون هم هنرجویان را آموزش می‌دهد و هم در کارگاه مکانیک فعالیت دارد.
دانش‌آموزان تویسرکانی با ساخت رآکتور و سایر قطعات کارخانه جات صنعتی، کارآفرینی را به زیبایی معنا کردند.
چند سالی است که مقام معظم رهبری درباره اقتصاد مقاومتی، کارآفرینی، تولید داخلی و بهره‌مندی از نیروی انسانی، ظرفیت و استعداد داخل کشور تأکید بسیار دارند.
تأکیداتی که گاهی از سوی دستگاه‌ها و نهادها پشت گوش انداخته می‌شود؛ زیرا اگر اینگونه نبود آمار بیکاری در کشور رو به افزایش نمی‌گذاشت.
در این بین جوانان مستعد تویسرکانی که در سال‌های گذشته در هنرستان شهید رجایی تحصیل کرده بودند به ساخت و تولید قطعات شرکت‌ها و کارخانه‌های صنعتی روی آوردند.
به گفته مدیر مدرسه، این دانش‌آموزان سابق و جدید، توانایی ساخت هر قطعه و یا طراحی قطعات جدید شرکت‌های صنعتی را دارند.
محمد سوری در گفت‌وگو با رودآور، گفت: در راستای عمل به منویات رهبری درباره اقتصاد مقاومتی، اقدامات درخور توجهی با رویکرد تولیدی شدن و درآمدزایی هنرستان شهید رجایی تویسرکان در حال انجام است.
وی به کارگاه مکانیک خودرو در این مدرسه اشاره کرد و افزود: شهریورماه ۹۳ در شورای مدرسه مصوب شد که کارگاه مکانیک خودرو به صورت آزمایشی و نیمه وقت خدمات خودرویی فرهنگیان را بر عهده گیرد که این طرح از ابتدای خردادماه امسال به صورت تمام‌وقت در حال انجام است.
مدیر هنرستان شهید رجایی ارائه خدمات به همکاران و فرهنگ‌سازی این امر در آموزش‌وپرورش و درآمدزایی و خودکفایی هنرستان را از اهداف کارگاه مکانیک خودرو برشمرد و افزود: انجام کار عملی و زنده در راستای تشویق هنرجویان و جذب بهتر دانش‌آموزان مستعد و علاقمند از دیگر اهداف این طرح است.
سوری با اشاره به مهیا کردن فضای فیزیکی و همه تجهیزات مورد نیاز برای این کارگاه، گفت: حیدر زندی و یاسر جلیلوند به صورت مستقیم و مهدی بیگلری و علی‌محمد نصراللهی به صورت افتخاری همه خدمات را ارائه می‌دهند.
وی با بیان اینکه در حال حاضر معادل ۶ میلیون تومان دستگاه و ابزار در اختیار آنها قرار گرفته است، عنوان کرد: در صورت تأمین منابع مالی از این طرح، فضای مجزا و امکانات بیشتری تهیه می‌شود.

مدیر هنرستان شهید رجایی تویسرکان همچنین به فعالیت کارگاه ساخت و تولید این مدرسه با نظارت افراد مجرب اشاره کرد و افزود: این کارگاه به مدت ۱۸ ماه فعال است و تاکنون سفارش ساخت قطعات و دستگاه‌های مختلفی از کارخانه‌های شهرستان و استان را متقبل شده است.

آموزش‌وپرورش استان حمایت کند

وی با بیان اینکه این اقدام سبب استقبال و تشویق دانش‌آموزان مستعد به این رشته شده است، بیان کرد: با توجه به اینکه کارگاه ساخت و تولید ازنظر نیروی انسانی و تجهیزات برخوردار از ظرفیت بسیار بالایی است انتظار می‌رود که سازمان آموزش‌وپرورش استان همدان به‌ویژه حوزه نوسازی و تجهیز مدارس نه تنها در این امر، هنرستان شهید رجایی را پشتیبانی کند بلکه با وزارت آموزش‌وپرورش و دیگر استان‌ها رایزنی و اطلاع‌رسانی کند.
مدیر هنرستان شهید رجایی ادامه داد: سازمان آموزش‌وپرورش استان می‌تواند برای تهیه وسایل مورد نیاز خود که در حیطه کاری ماست از تولیدات این هنرستان بهره‌مند شوند تا ما هم با قیمتی ارزان‌تر از سایر شرکت‌های طرف قرارداد آنها، وسایل مورد نیاز مدارس را تولید کنیم.

توانایی تولید برای کشور هم داریم

مهدی فرزین که در این کارگاه مشغول فعالیت است و زندگی خود را با استفاده از این کارگاه می‌چرخاند، گفت: از دانش‌آموزان سال‌های ۸۳ تا ۸۵ این مدرسه هستم که پس از ادامه تحصیل در مقطع لیسانس از سال گذشته در کارگاه ساخت و تولید هنرستان شهید رجایی تویسرکان فعالیت می‌کنم.
وی بیان کرد: توانایی ساخت راکتور داروسازی؛ قطعات شرکت‌ها و کارخانه‌های سراسر کشور و طراحی‌های جدید داریم و هم اکنون نیز مشغول ساخت رآکتور داروسازی و لوله انتقال مواد شیمیایی کارخانه فاران‌شیمی تویسرکان و قطعات مربوط به خط تولید شرکت پلاره ملایر هستیم.

با مدرک دیپلم، امنیت شغلی دارم

محمد جامه‌بزرگ دانش‌آموز سال آخر این مدرسه هم گفت: ما در اینجا مشغول کارآموزی در کنار شاگردان سابق این مدرسه هستیم و علاوه بر آنکه از تجربیات آنان استفاده می‌کنیم، آموزه‌های خود را به نمایش هم می‌گذاریم.
وی می‌افزاید: حسن این رشته تحصیلی در این است که حتی با مدرک دیپلم هم تضمینی شغلی وجود دارد تا زندگی آینده خود را تأمین کنم و دراین باره دغدغه‌ای ندارم.

خبر

فرماندار هشدار داد

کاهش شدید منابع زیرزمینی در تویسرکان

در زمینه کاهش شدید منابع آب‌های زیرزمینی در شهرستان تویسرکان هشدار داده شد.
فرماندار تویسرکان در شورای اداری شهرستان گفت: به‌رغم شرایط موجود، دولت تدبیر و امید به عقیده بسیاری از کارشناسان و صاحبنظران در کنترل تورم و بازار و مسایل توسعه‌ای موفق عمل کرده است.به گزارش ایرنا، سید مهرداد موسوی صراحتاً کاهش شدید منابع آب‌های زیر زمینی در شهرستان را هشدار داد و از تکمیل خط انتقال آب سد سرابی به شهرهای سرکان و تویسرکان و راه‌اندازی مجموعه تصفیه‌خانه سد سرابی در آینده‌ای نزدیک خبر داد.
وی اصلاح نقاط حادثه‌خیز و محورهایی مانند جاده تویسرکان- فرسفج، احیای دوباره شهرک صنعتی فرسفج، پیشبرد طرح احداث جاده کمربندی شمالی و کوتاه سازی مسیر تویسرکان به همدان از طریق جاده گنجنامه را از دیگر طرح‌های در حال اجرا در شهرستان تویسرکان عنوان کرد.

بخشدار نهاوند تأکید کرد

بانک حق برداشت بدهی کشاورز را ندارد

بانک حق برداشت دیون و بدهی کشاورزان را از بهای گندم تحویلی را ندارد.بخشدار مرکزی نهاوند در کارگروه تخصصی خرید گندم شهرستان گفت: امسال بانک عامل پرداخت گندم از بانک سپه به بانک کشاورزی تغییر یافته که امیدواریم با توجه به ارتباط نزدیک این بانک با کشاورزان و شناخت مناسب نسبت به مسائل و مشکلات آنها در پرداخت بهای گندم کشاورزان کمترین مشکل را داشته باشند.سید رضا سلامتی که سرپرستی معاونت فرمانداری نهاوند را هم برعهده دارد، تأکید کرد: بنابر دستور اکید استاندار همدان و اداره کل غله استان، بانک حق برداشت دیون و بدهی کشاورزان را از بهای گندم تحویلی را ندارد.

اسامی نامزدهای انتخابات هیأت مدیره سازمان نظام پرستاری شهرستان همدان

در راستای اجرای ماده ۲۱ آیین‌نامه اجرایی قانون سازمان نظام پرستاری، جهت برگزاری چهارمین دوره انتخابات هیأت مدیره‌های نظام پرستاری، بدین وسیله اسامی و مشخصات نامزدهای انتخاباتی واجد شرایط شهرستان همدان به شرح زیر اعلام می‌گردد.

ردیف	نام	نام‌خانوادگی	نام پدر	تحصیلات
۱	فهیمه	مولایی	ا... یار	کارشناس پرستاری
۲	هرمز	نیکقدم	محمد	کارشناس پرستاری
۳	فاطمه	شیرانی	محمدعلی	کارشناس ارشد مراقبت‌های ویژه
۴	اصغر	زارعی	علی‌عباس	کارشناس پرستاری
۵	علی‌اشرف	حسینی	سیدعباس	کارشناس پرستاری ارشد مدیریت
۶	محمدمهدی	اسمعیلی	محمدعلی	بهیار
۷	حامد	کائید	حسن‌رضا	بهیار
۸	ابوالفضل	رستمی	قاسم	بهیار
۹	لیلا	حیدری‌فرید	محمدرضا	کارشناس پرستاری
۱۰	مهدی	خدایوندی	محمد	کارشناس اتاق عمل
۱۱	اسلامعلی	مولوی	حاج‌رحمت‌اله	کارشناس پرستاری
۱۲	داود	گمار	ابراهیم	کارشناس پرستاری ارشد مدیریت
۱۳	رضا	میرزائی	حبیب	کارشناس پرستاری ارشد مدیریت
۱۴	مصطفی	سلیمی	ابوالقاسم	کاردان اتاق عمل
۱۵	هادی	زرینی	مراد	کارشناس پرستاری
۱۶	ولی‌اله	اکبری	حبیب‌اله	بهیار- دانشجوی پرستاری
۱۷	خدایار	عشوندی	حسن	دکترای پرستاری
۱۸	عاطفه	بوستان‌بخش	محمد	کارشناس ارشد مراقبت‌های ویژه پرستاری
۱۹	ناهید	فلاحی	علی	کارشناس پرستاری
۲۰	محسن	سرمیلی	الیاس	کارشناس پرستاری
۲۱	ابوالفضل	حسنی‌پژو	وجیه‌ا...	کارشناس پرستاری
۲۲	علی	زارعیان	عباس	کارشناس ارشد مراقبت‌های ویژه پرستاری
۲۳	محمد	ایمانی	محمدعلی	کارشناس پرستاری
۲۴	زهره	قراباغی	رمضانعلی	کارشناس هوشبری
۲۵	لیلا	طاهری	محمدعلی	کارشناس پرستاری
۲۶	لیلا	میدانی	محمد	کارشناس پرستاری
۲۷	فاطمه	میتراطهوری	علی	کارشناس پرستاری
۲۸	ندا	دارابی	خسرو	کارشناس پرستاری
۲۹	فریبا	اکبری‌منیع	محمدعلی	کارشناس پرستاری
۳۰	زهرا	سلیملی ازندریانی	محمد	کارشناس هوشبری
۳۱	مریم	حسینیل	اصغر	کارشناس پرستاری
۳۲	آرزو	ملکی	ولی‌اله	کارشناس پرستاری
۳۳	کبری	جوقه‌داری	صفرعلی	کارشناس پرستاری

روابط عمومی دانشگاه علوم پزشکی همدان

پیام تاریخ، تمدن و فرهنگ مادستان
The Message Of Madestan's History & Civilization & Culture
۱۱
روزنامه همدان پیام
شنبه ● ۲۳ خردادماه ۱۳۹۴ ● شماره ۲۳۷۳
ورزشی
varzesh@hamedanpayam.com

لزوم کشف استعدادهای اسکیت در همدان

قهرمان اسکیت کشور گفت: رشته اسکیت در همدان در سال‌های اخیر رشد خوبی کرده اما در بسیاری از زیرشاخه‌های این ورزش در بحث استعدادیابی اتفاق خاصی صورت نگرفته است.

سجاد محمدی‌ساسان اظهار کرد: اسکیت به یکی از جذاب‌ترین رشته‌های ورزشی در بین نوجوانان و جوانان تبدیل شده و این موضوع در استان همدان قابل لمس است. وی افزود: هیأت اسکیت همدان هم در چند سال اخیر نسبت به سال‌های پیشین فعالیت بهتری داشته اما برای رسیدن به وضعیت مطلوب باید تلاش بیشتری از سوی مسئولان هیأت صورت گیرد. قهرمان اسکیت کشور ادامه داد: این رشد و موفقیت به گونه‌ای است که همدان در شاخه اسکیت هاکی توانسته طی سال‌های اخیر به عناوین مختلفی دست پیدا کند. به گزارش فارس، وی افزود: البته تنوعی که در شاخه‌های اسکیت وجود دارد در همدان فعالیت آنچنانی نداشته است و از این بابت به عملکرد آن می‌توان انتقاد کرد. وی در ادامه با اشاره به اینکه اسکیت همدان به دلیل داشتن سالن اختصاصی شرایط بهتری را به خود گرفته است، تصریح کرد: اینکه اسکیت‌بازان همدان در جای ثابت و بدون دغدغه به تمرین بپردازند اتفاق خوبی است و باید از این فرصت نهایت استفاده را برد. قهرمان اسکیت کشور گفت: به طور حتم تمرین در سالن از فعالیت در فضای باز و روی آسفالت برای اسکیت‌بازان بهتر خواهد بود اما از بُعد حرفه‌ای با شرایط ایده‌آل فاصله داریم.

۱، ۲، ۳، ایران ایران ایران!

حمایت و تشویق به سبک بانوان آریایی

والیبالیست‌ها نشان داده‌اند که بیش از هر چیز دیگری، خانواده دوست هستند! سال گذشته و در جریان بازی‌های آسیایی اینچئون دلتنگی میان بلندقامتان و اعضای خانواده به قدری شکاف برداشت که مسئولان اهل و عیال ملی‌پوشان را به کره‌جنوبی اعزام کردند تا هم دوری چند وقته‌شان به‌سر آید و هم حضور خانواده‌ها بمب انگیزه‌ای باشد برای ایستادن بر بام قاره کهن.

آرمین تشکری، سید محمد موسوی، شهرام محمودی و حتی کاپیتان سعید معروف که هر یک برای خود نام و آوازه‌ای دارند سال گذشته و درست در روزهایی که به سبب عدم حضور بانوان در ورزشگاه میزبانی مسابقات نوجوانان جهان از ایران گرفته شده بود، صدایشان یکی پس از دیگری بلند و در خصوص حضور زنان در سالن مسابقات اظهارنظر کردند.

سال گذشته تابلوی ورود ممنوع برای حضور بانوان در سالن به منظور تماشای بازی‌های تیم ملی در رقابت‌های لیگ جهانی آنقدر حرف و حدیث به پا کرد که از همان موقع فدراسیون جهانی مکاتبات با فدراسیون ایران و همچنین وزارت ورزش‌وجوانان را آغاز و پیگیر این مسأله شد.

حتی در برهه‌ای شنیده شد ایران از میزبانی بازی‌های داخلی قطع به یقین محروم شده و مسئولان کشور باید برای این معضل چاره‌اندیشی کنند. هر روز یک خبر دهان به دهان شد و حالا که فقط ٦ روز تا نخستین بازی تیم ملی در تهران باقی مانده هنوز تکلیف این مسأله روشن نشده است.

یک هفته مانده به میزبانی ایران در لیگ جهانی، هنوز معلوم نیست بانوان به ورزشگاه می‌آیند یا نه؟ یک روز خبر موافقت ورود بانوان مطرح می‌شود و روز بعد اعلامیه تهدیدآمیز برای مقابله با حضور بانوان در ورزشگاه‌ها آن هم ۲۹ خرداد در نخستین روز بازی با آمریکا.

پس از اینکه سال قبل بانوان اجازه تماشای مسابقات لیگ جهانی را در ورزشگاه آزادی نداشتند، فدراسیون جهانی والیبال FIVB در نخستین قدم میزبانی مسابقات نوجوانان جهان را پس گرفت و به آرژانتین داد. حتی زمزمه‌هایی برای ندادن میزبانی بازی‌های خانگی لیگ جهانی هم شنیده می‌شد اما با قولی که محمدرضا داورزنی، رئیس فدراسیون والیبال به «آری گراسا» داد، ایران میزبان ماند.

حتی FIVB برای اطمینان بیشتر سال قبل نامه‌ای برای حل این قضیه به وزارت ورزش ایران فرستاد. محمود گودرزی، وزیر ورزش‌وجوانان مردادماه سال گذشته در مصاحبه‌ای گفته بود: «فدراسیون جهانی والیبال برای حل مشکل ورود بانوان به ورزشگاه‌ها نامه‌ای داده و ما هم در تلاش هستیم تا شرایط را برای ورود بانوان فراهم کنیم.»

گودرزی اما تنها کسی نبود که از پیگیری قضیه خبر داد و عبدالحمید احمدی معاون فرهنگی وزیر ورزش هم خبرهای خوبی داد: «در جلسه با شورای امنیت کشور برای حل مشکل ورود بانوان گام‌های بلندی را برداشته‌ایم.»

با موافقت شورای امنیت ملی با بسته پیشنهادی وزارت ورزش‌وجوانان و معاونت زنان ریاست‌جمهوری برای ورود زنان به سالن‌های ورزشی، چندی بعد ورود بانوان به سالن‌ها را قطعی دانستند.

البته حرف‌های شهیندخت مولاوردی، معاون زنان ریاست‌جمهوری این مسأله را تأیید کرد: «نمی‌توان برای تمام ورزش‌ها حکم کلی صادر کرد، در حال حاضر ورود زنان به سالن‌های ورزشی شامل شنا، بوکس و فوتبال نمی‌شود، اما شامل والیبال، هندبال، بسکتبال، تنیس و... می‌شود. ورزش‌ها

> **سال گذشته تابلوی ورود ممنوع برای حضور بانوان در سالن به منظور تماشای بازی‌های تیم ملی در رقابت‌های لیگ جهانی آنقدر حرف و حدیث به پا کرد که از همان موقع فدراسیون جهانی مکاتبات با فدراسیون ایران و همچنین وزارت ورزش‌وجوانان را آغاز و پیگیر این مسأله شد**

طبقه‌بندی شده و ملاحظات مختلف در نظر گرفته شده است. پس از بررسی فراوان، این نتیجه حاصل شد که ورود زنان به ورزشگاه‌ها هیچ اشکالی از نظر شرعی ندارد و باید سازوکار لازم برای حضور زنان فراهم شود.» با تمام این حرف‌های امید بخش اما هنوز مشکل حل نشده و به قوت خودش باقی مانده است. شاید اوضاع طوری پیش برود که امسال هم مثل سال قبل پای بانوان به ورزشگاه‌ها باز نشود.

هر چند این روزها اعداد و رقم‌های مختلفی درباره تعداد بانوان برای حضور در ورزشگاه آزادی شنیده می‌شود اما نکته اینجاست که وزارت ورزش و فدراسیون والیبال هم خیلی با تعداد زیاد بانوان در ورزشگاه موافق نیستند، چراکه ورزشگاه آزادی و زیر ساخت‌هایش گنجایش ورود آنها را ندارد. حتی سالن ۱۲ هزار نفری ورودی جداگانه‌ای ندارد که به بانوان اختصاص پیدا کند یا حتی سرویس‌های بهداشتی آن هم خیلی مناسب نیست. بنابراین مسئولان ورزش ترجیح می‌دهند تعداد کمی از بانوان به سالن بیایند تا هم کنترل آنها راحت‌تر باشد و هم حداقل تعهدشان به FIVB نقض نشود. البته هنوز هم نهادهایی هستند که با این مسأله مشکل دارند. آخرین واکنش به ورود بانوان اطلاعیه‌ای بود که در شبکه‌های مجازی منتشر شد و در آن تأکید شده بود: اجازه نمی‌دهند این اتفاق بیفتد و حتی تهدید به تجمع مقابل ورزشگاه آزادی، همزمان با بازی ایران و آمریکا کرده بودند.

تهدیدی که نوبخت معاون اول رئیس‌جمهور هم در مصاحبه‌ای به آن واکنش نشان داد: «دولت اجازه تجمع را نمی‌دهد.» ظاهراً این خط و نشان را معاون اول رئیس‌جمهور هم برای منتقدان و هم برای موافقان ورود بانوان به ورزشگاه‌ها کشیده است. با این حال محمدرضا داورزنی رئیس فدراسیون والیبال که از سال قبل درگیر این مسأله بوده امیدوار است با تدبیر مسئولان این قائله ختم به خیر شود. او گفته است: «امیدوارم مسئولان با تدبیر لازم این مساله را حل کنند. تماشای مسابقات با حفظ شئونات اسلامی جزو مطالبات مردم است. اگر اصلی را سلب می‌کنیم نباید صفر تا صدی باشد. در یکسری از رشته‌های ورزشی مثل شنا امکان حضور خانواده‌ها در محل برگزاری مسابقات فراهم نیست اما در بعضی رشته‌ها خانواده‌ها می‌توانند با حضور در سالن تماشاگر باشند. مسئولان باید همت کنند تا با حفظ موازین شرعی این قضیه درست شود.» با این اوصاف اگر امسال هم بانوان برای لیگ جهانی اجازه حضور در سالن ۱۲ هزار نفری آزادی را نداشته باشند، ایران بی تردید از میزبانی لیگ جهانی هم محروم می‌شود. عدم ورود بانوان به سالن‌ها اهرم فشاری می‌شود برای فدراسیون جهانی والیبال و ایران دیگر رنگ میزبانی مسابقات جهانی، دور نهایی لیگ جهانی و... را نخواهد دید. بی‌شک دود عدم ورود بانوان به ورزشگاه‌ها و چالش‌های این تصمیم بزرگ تنها به چشم خانواده بزرگ والیبال خواهد رفت، ورزشی که در جاده پیشرفت قرار گرفته و بهتر است در راه این اعتلا، دست‌انداز ایجاد نشود.

سال گذشته در چنین روزی برزیل در بازی افتتاحیه جام جهانی ۳ بر یک کرواسی را شکست داد

عکس: ایسنا

پیشخوان

۱

شکست آلمان از آمریکا در دیداری دوستانه

آمریکا با هدایت یورگن کلینزمن توانست آلمان را در دیداری دوستانه شکست دهد.

به گزارش ایسنا، تیم‌های فوتبال آلمان و آمریکا در دیداری دوستانه برابر هم به میدان رفتند که این دیدار با برتری ۲ بر یک آمریکا به پایان رسید. در این بازی ماریو گوتسه برای آلمان در نیمه اول گلزنی کرد اما میکس دیسکرود و بابی وود برای آمریکا گلزنی کردند تا بازی ۲ بر یک تمام شود.

در دیگر دیدار سوئیس یا ۳ گل لیختن اشتاین را از پیش روی برداشت.

۲

اخلاق‌پسند و امیری‌نیا در لیگ پینگ‌پنگ آلمان

۲ بازیکن تنیس روی میز ایران راهی باشگاه‌های آلمان می‌شوند.

به گزارش ایرنا، محمدرضا اخلاق‌پسند و سروش امیری‌نیا ۲ بازیکن تیم تنیس روی میز پتروشیمی بندرامام(ره) در فصل گذشته لیگ برتر پینگ‌پنگ برای حضور در رقابت‌های باشگاه‌های آلمان با ۲ تیم از این کشور به توافق رسیدند و به زودی در بوندسلیگای آلمان به میدان می‌روند.

لیگ تنیس روی میز آلمان در دسته‌های مختلف برگزار می‌شود و معتبرترین لیگ این رشته ورزشی در اروپاست.

۳

حکم مدیرعاملی اژدری‌زاده برای فولاد

حکم مدیرعاملی اژدری‌زاده برای باشگاه فولاد خوزستان صادر شد. به گزارش فارس، پس از کناره‌گیری دهکردی از مدیرعاملی باشگاه فولاد خوزستان علیرضا اژدری‌زاده به عنوان مدیرعامل این باشگاه انتخاب شد. مسئولان کارخانه فولاد خوزستان حکم مدیریت مدیرعامل فولاد نوین را برای فولاد خوزستان صادر کردند تا به این ترتیب مدیرعامل باشگاه سرخ‌پوش اهوازی مشخص شود. فولاد خوزستان فصل قبل با هدایت دراگان اسکوچیچ کروات در رقابت‌های لیگ برتر فوتبال باشگاه‌های کشور حاضر شد.

۴

خلعتبری همچنان بازیکن سپاهان اصفهان

قرارداد ۳ بازیکن تیم فوتبال سپاهان با این باشگاه به پایان رسیده است.

به گزارش مهر، از بین بازیکنان سپاهان فقط قرارداد ۳ نفر یعنی رحمان احمدی، احسان حاج‌صفی و پریرا با این باشگاه به پایان رسیده است. البته قرارداد سوکای نیز با سپاهان پایان یافته اما سوکای در فهرست فرکی برای فصل جدید نیست.

درحالی که این روزها گفته می شود باشگاه پرسپولیس به دنبال خلعتبری است اما این بازیکن با سپاهان یک سال دیگر قرارداد دارد.

۵

"نایک" جای آدیداس را در NBA گرفت

شرکت نایکی از سال ۲۰۱۷ وظیفه تأمین لباس‌های تیم‌های لیگ NBA را بر عهده خواهد داشت.

به گزارش تسنیم، سازمان لیگ بسکتبال حرفه‌ای آمریکا اعلام کرد: شرکت تولید پوشاک ورزشی نایک از سال ۲۰۱۷ وظیفه تأمین لباس‌های تیم‌های لیگ NBA را بر عهده خواهد داشت.

قرارداد نایک از فصل ۱۸-۲۰۱۷ شروع شده و ۸ ساله خواهد بود. به این ترتیب نایک نخستین شریک تجاری NBA است که لوگوی آن به صورت رسمی روی لباس‌های بازیکنان در لیگ، چاپ خواهد شد.

خبر

با پولادمردان در راه بازی‌های جهانی

بهداد سلیمی: باید وزنه‌های بیشتری بزنم تا قهرمان شوم

تمرین تیم ملی وزنه‌برداری کشورمان با حضور نامداران این رشته ورزشی در پایگاه سوم شکاری شهید نوژه همدان در حال برگزاری است.

وزنه‌برداران در روزهای نخست برپایی این اردو از شرایط رضایت نداشتند اما انگار روز به روز وضعیت بهتر شده و از لابلای صحبت‌های پولادمردان می‌توان فهمید که اوضاع در تمرینات تیم ملی بهتر شده و تلاش مسئولان همدانی بخصوص پرسنل پایگاه نوژه به بار نشسته است.

نواب نصیرشلال نایب قهرمان المپیک ۲۰۱۲ لندن در خصوص وضعیت این اردوی آماده‌سازی گفت: ابتدا یکسری نواقصی بود اما با پیگیری دست اندرکاران همدانی و فدراسیون برطرف شد.

وی در خصوص وضعیت بدنی خود در تیم ملی تأکید کرد: هم‌اکنون در اردوی تیم ملی به دنبال افزایش میزان آمادگی بدنی با برنامه‌های استقامتی و قدرتی هستم و نزدیک به مسابقات اقدام به رکوردزنی خواهم کرد.

وزنه‌بردار دسته ۹٤ کیلوگرم ایران در خصوص بازگشت علی مرادی در رأس فدراسیون وزنه‌برداری کشور گفت: رئیس فدراسیون باید از این به بعد ثابت کند چقدر می‌تواند مؤثر باشد، ما نمی‌توانیم از هم اکنون نسبت به حضور وی اظهار نظر کنیم و بستگی به عملکردش دارد.

اما بهداد سلیمی، قهرمان پرآوازه جهان و المپیک گویا هنوز از حضور در همدان رضایت کامل ندارد. او گفته: انتظار داریم در اردوی تیم ملی که قهرمانان جهان و المپیک هستند شرایط خوابگاه، تمرین و تغذیه و فضای اردو بهتر باشد.

ملی‌پوش دسته سنگین وزن کشورمان در ادامه با اشاره به شرایط دشوار برای رقابت با حریفان جهانی خود گفت: رقبای سرسختی در پیش دارم و باید نسبت به سال‌های قبل وزنه‌های بیشتری بزنم تا قهرمان شوم.

وی از بازگشت علی مرادی به ریاست فدراسیون وزنه‌برداری کشور ابراز خرسندی کرد و افزود: مرادی کسی است که سال‌ها در مدیریت ورزش و وزنه‌برداری فعال بوده و سرشار از تجربه است و امیدوارم بها و فضا به وی داده شود تا از این تجربه برای پیشرفت وزنه‌برداری استفاده کند.

گفتنی است؛ اردوی آماده‌سازی تیم ملی وزنه‌برداری بزرگسالان کشور از شنبه گذشته به میزبانی پایگاه شهید نوژه همدان آغاز شده و قرار است به مدت ١٤ روز ادامه یابد. این اردوی آماده سازی به پیشنهاد مسئولان فدراسیون وزنه‌برداری کشور و تصمیم کمیته فنی با حضور ١٤ وزنه‌بردار در همدان دنبال می‌شود.

حضور ۲ همدانی در کلاس فدراسیون جهانی هاکی

رئیس هیأت هاکی استان همدان گفت: ۲ مربی هاکی همدان در کلاس مربیگری داخل سالن فدراسیون جهانی در قطر حضور یافتند.

محمدجواد جعفری اظهار کرد: طیبه نوری و فاطمه رجبیان ۲ مربی همدانی هستند که به عنوان نمایندگان کشورمان در کلاس مربیگری داخل سالن فدراسیون جهانی هاکی حضور پیدا کردند.

به گزارش ایرنا، وی اضافه کرد: این کلاس مربیگری با حضور مدرسان فدراسیون جهانی در کشور قطر دایر شد.

جعفری تأکید کرد: این ۲ مربی همدانی که سابقه مربیگری تیم ملی هاکی کشور را در کارنامه خود دارند با حضور در این کلاس گواهی شرکت در کلاس و مدرک ارتقای درجه مربیگری را به دست آوردند.

آموزش، نیاز اصلی برای ملی‌شدن شطرنج‌بازان

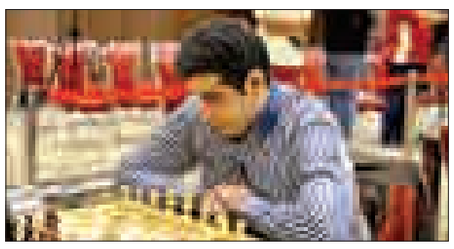

رئیس هیات شطرنج استان همدان گفت: شطرنج‌بازان همدانی زمانی می‌توانند در رتبه‌های ملی قرار بگیرند که از آموزش‌های حرفه‌ای مستمر برخوردار باشند.

احمد علی‌بابایی اظهار کرد:شطرنج‌بازان همدانی تاکنون برخلاف داشتن شایستگی لازم هیچ رتبه ملی کسب نکرده‌اند. این در حالی است که شطرنج همدان سرشار از استعدادهای بالقوه بوده اما نبود آموزش‌های حرفه‌ای و در اختیار نداشتن مربیان صاحب نام کشور سبب شده تا نتوانیم به این آرزوی دیرینه برسیم.

به گزارش ایرنا، علی‌بابایی با تأکید بر اینکه بهره‌مندی از آموزش‌ها و تکنیک‌های حرفه‌ای شطرنج نیاز امروزی شطرنج‌بازان همدانی است گفت: این نخستین بار در تاریخ شطرنج استان است که شطرنج‌بازان مستعد همدانی با حمایت خانواده‌های خود ضمن عقد قرارداد با احسان قائم‌مقامی استاد بزرگ شطرنج می‌توانند از تجربه و دانش وی در قالب کلاس‌های آموزشی استفاده کنند.

وی افزود: ۸۰ درصد از هزینه برپایی کلاس‌های قائم‌مقامی در همدان را خانواده‌ها متحمل شده‌اند که این نشان از علاقمندی آنها نسبت به پیشرفت فرزندانشان دارد اما برای استمرار کلاس‌ها و آموزش‌های حرفه‌ای نیاز به حمایت دستگاه ورزش استان و فدراسیون شطرنج داریم.

خبر

داوری به آرمینیا بیله‌فلد پیوست

دانیل داوری دروازه‌بان سابق تیم ملی ایران به آرمینیا بیله فلد پیوست.

به گزارش ایسنا، دانیل داوری که سابقه بازی در اینتراخت برانشوایگ را دارد سال گذشته را در گراس‌هاپرز سوییس سپری کرد و حالا دوباره به فوتبال آلمان بازگشت و این بار عضو تیم آرمینیا بیله‌فلد شد.

هیچ ابهام مالی در وزارت ورزش و جوانان دیده نمی‌شود

وزیر ورزش و جوانان گفت: رویکرد اصلی دولت ترویج ورزش همگانی است.

به گزارش ایسنا، محمود گودرزی اظهار کرد: در تحلیل سخنرانی‌های رئیس‌جمهور رویکرد اصلی به سمت ورزش همگانی است و باید شرایط ورزش برای همه مردم به صورت یکسان فراهم شود. متأسفانه در سال جاری توان مالی ما نسبت به سال‌های قبل کاهش یافته اما دستاوردها به شدت افزایش یافته و این مربوط به همه حوزه‌ها می‌شود.

وی به برخی از فعالیت‌های این وزارتخانه اشاره کرد و گفت: شفاف‌سازی بسیار مناسبی در وزارت ورزش و جوانان شکل گرفته و توانسته تأثیرات بسیار مثبتی را به همراه داشته باشد و می‌توان به صراحت گفت که هیچگونه ابهام مالی در وزارت ورزش و جوانان دیده نمی‌شود. گودرزی به پرداخت ٤٧ میلیارد تومانی این وزارتخانه در حوزه تجلیل از ورزشکاران اشاره و خاطرنشان کرد: اجازه نمی‌دهیم در حوزه تجلیل از قهرمانان مطالبات انباشته شود زیرا حوزه‌هایی که مسئولیت پشتیبانی را برعهده گرفته‌اند با دقت و نظر منطقی اعتبارات را توزیع می‌کنند.

معرفی اعضای جدید هیات‌مدیره پرسپولیس تا فردا

اسپانسر و ترکیب جدید هیات مدیره باشگاه پرسپولیس تا فردا مشخص می‌شود.

به گزارش تسنیم، ترکیب جدید هیات مدیره باشگاه پرسپولیس و همچنین اسپانسر جدید این باشگاه تا فردا مشخص خواهد شد. تلاش‌های نصرا...سجادی و مشاورانش در وزارت ورزش برای انتخاب یک اسپانسر مناسب برای باشگاه پرسپولیس در حال نتیجه دادن است و اگر اتفاق خاصی رخ ندهد حداکثر تا فردا این اسپانسر معرفی خواهد شد.

البته تا حد زیادی اسپانسر جدید باشگاه پرسپولیس که یک شخصیت حقوقی است، مشخص شده است و هم‌اکنون نمایندگان این شرکت به همراه سجادی معاون وزیر ورزش در تلاش هستند تا یک ترکیب مناسب را برای هیات مدیره باشگاه پرسپولیس انتخاب کنند.

در صورت کامل شدن ترکیب جدید هیات مدیره باشگاه پرسپولیس آن وقت باید منتظر انتخاب مدیرعامل از سوی این هیات مدیره برای سرخپوشان پایتخت باشیم.

دوچرخه‌سوار استان پا به رکاب در کوهستان

بانوی دوچرخه‌سوار همدانی برای حضور در مسابقات قهرمانی کشور کوهستان به این رقابت‌ها اعزام می‌شود.

به گزارش روابط عمومی اداره کل ورزش و جوانان استان همدان، مسابقات دوچرخه‌سواری کوهستان قهرمانی کشور در رشته‌های دانهیل و کراس کانتری در رده سنی بزرگسالان از امروز به مدت ۲ روز به میزبانی تهران برگزار می‌شود که سیده مائده رضوی به عنوان دوچرخه‌سوار و زهرا امانی به عنوان سرپرست از استان در این مسابقات حاضر می‌شوند. بخش کوهستان از رشته‌های دوچرخه‌سواری است که با استفاده از دوچرخه در جاده‌های کوهستانی و زمین‌های ناهموار انجام می‌شود. این ورزش با رشته‌هایی همانند کراس کانتری، کراس کانتری ماراتن، دانهیل، فورکراس، پریدن از خاک و مسابقات تعقیبی برگزار می‌شود.

اسدآباد هیات برتر ورزش‌های رزمی استان شد

در ارزیابی هیات ورزش‌های رزمی استان همدان شهرستان اسدآباد به عنوان هیات برتر استانی معرفی شد.

به گزارش روابط عمومی اداره کل ورزش و جوانان استان همدان، دبیر هیات ورزش‌های رزمی استان با اعلام این مطلب گفت: در این ارزیابی معیارهایی همچون تعامل با هیات استان، برگزاری مسابقات استانی سبکی و بین سبکی، کسب مقام قهرمانی ورزشکاران در مسابقات فراملی، کشوری و استانی، میزبانی کلاس‌های مربیگری و داوری و دریافت مدرک ارتقای کمربند توسط ورزشکاران شهرستان‌ها در نظر گرفته شده است.

سعید نیازاده تصریح کرد: در پایان این ارزیابی شهرستان‌های اسدآباد، کبودرآهنگ، ملایر، نهاوند، تویسرکان، رزن و بهار به ترتیب در رده‌های اول تا هفتم قرار گرفتند.

وی افزود: جهت ایجاد انگیزه بین هیات‌های شهرستانی در این ارزیابی هیات شهرستان همدان مورد ارزیابی قرار نگرفت.

دبیر هیات ورزش‌های رزمی استان از تجهیز خانه ورزش‌های رزمی همدان خبر داد و تاکید کرد: با حمایت مسئولان کمیته‌های این هیات روند رو به رشدی را دارد و با پیگیری‌های استان توانستیم مجوز میزبانی مسابقات قهرمانی کشور و انتخابی تیم ملی را که درشهریور ماه امسال برگزار می‌شود از فدراسیون دریافت کنیم.

روزنامه اجتماعی، سیاسی، فرهنگی، اقتصادی

The Message Of Madestan's History & Civilization & Culture

روزنامه همدان پیام

www.HamedanPayam.com

پیام تاریخ، تمدن و فرهنگ مادستان

روزنامه صبح استان

صاحب امتیاز و مدیر مسئول: نصرت ا... طاقتی احسن
سردبیر: یدا... طاقتی احسن
نشانی: همدان، ابتدای خیابان مهدیه، روبروی دبیرستان شریعتی ساختمان پیام
صندوق پستی: ۶۶۶ - ۶۵۱۵۵
تلفن: ۳۸۲۶۴۴۳۳ (ویژه) نمابر: ۳۸۲۷۹۰۱۳
سردبیر: ۰۹۱۸۳۱۵۱۴۳۷ آگهی: ۳۸۲۶۴۴۳۳
لیتوگرافی و چاپ: پیام رسانه (۳۸۲۷۴۰۸۲ - ۰۸۱)

پایگاه اینترنتی.....www.Hamedanpayam.com
ارتباط با روزنامه.....۱۰۰۰۶۰۶۶
ارتباط با روزنامه.....info@Hamedanpayam.com
Hamedanpeyam@yahoo.com
ارتباط با مدیرمسئول.....modir@Hamedanpayam.com
ارتباط با سردبیر.....sardabir@Hamedanpayam.com
سرویس آگهی.....agahi@hamedanpayam.com
سرویس اشتراک.....eshterak@hamedanpayam.com
چاپخانه پیام رسانه.....litohoma@yahoo.com

اوقات شرعی

اذان ظهر	۱۳:۱۶
غروب خورشید	۲۰:۳۰
اذان مغرب	۲۰:۵۱
نیمه شب شرعی	۰۰:۲۴
اذان صبح فردا	۰۴:۱۸
طلوع خورشید فردا	۰۶:۰۲

» منبع: موسسه ژئوفیزیک تهران

آب و هوا

پیش‌بینی وضع هوا:

صاف و گردوغبار همراه با وزش باد

شهرستان	همدان	ملایر	تویسرکان	نهاوند	کبودرآهنگ	زرین	فامنین	قهاوند	اسدآباد	بهار
▲	۳۵	۳۵	۳۴	۳۵	۳۳	۳۴	۳۳	۳۶	۳۳	-
▼	۱۴	۱۷	۱۷	۱۴	۱۵	۱۹	۱۸	۱۷	۱۶	-
▦	۳۷	۳۲	۳۰	۴۱	۳۳	۳۶	۲۶	۲۸	۳۱	-

حدیث:

اساس عقل، پس از ایمان به خدای عز و جل، دوستی با مردم است.

رسول خدا صلی الله علیه و آله: کنز العمّال: خصال: ۱۵ / ۵۵ : دوستی در قرآن و حدیث، ص ۳۰

دوبیتی باباطاهر

زدست دیده و دل هر دو فریاد — که هر چه دیده بیند دل کند یاد
بسازم خنجری نیشش ز فولاد — زنم بر دیده تا دل گردد آزاد

شنبه ● ۲۳ خردادماه ۱۳۹۴ ● ۲۵ شعبان ۱۴۳۶ ● ۱۳ / ژوئن ۲۰۱۵ ● ۲۳۷۳

تـــازه‌ها

سکته، مغز را یک‌شبه ۸ سال پیرتر می‌کند

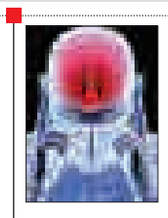

سـکته مغزی، مغز یک فرد را یک‌شبه تا ۸ سـال پیرتر می‌کند و سرعت فکر کردن و حافظه را از وی به سـرقت می‌برد. این یافته اهمیت پیشگیری از سکته را برجسته‌تر می‌سازد.
بر اسـاس یافته‌های جدید ، نتایج بررسی بیماران دچار سکته مغزی نشان داد سرعت فکر کردن و حافظه آنها در ۲۷ آیتم به‌گونه‌ای افت کرده که گویی مغز آنها یک‌شبه، ۷٫۹ سال پیرتر شده است.
در این تحقیق، داده‌های جمع‌آوری‌شده بر روی بیش از ٤ هزارو۹۰۰ بزرگسال بالای سن ٦٥ سال، توسط تیمی از دانشمندان بررسی شد.

واکسن دیابت نوع یک یک قدم تا واقعیت

محققان آلمانی و اسـپانیایی با استفاده از فناوری نانو به روشـی مشـابه واکسن، برای درمان دیابت نوع یک دست یافتند.
بـه گزارش ایرنا ، مهمترین دلیـل بروز دیابت نوع یک ، حمله سیسـتم ایمنی بدن بـه بافت پانکراس و تخریب سـلول های آن است.
محققان برای حل این مشکل موفق به توسعه روشی شده اند که در آن، سـلول های ایمنی بدن خارج می شوند و پس از این که به طور ژنتیکی اصلاح شدند، مجددا به بدن تزریق می شوند.

هواپیمای دریایی با قابلیت حمل ۲هزار نفر

محققان لندن اقدام به طراحی هواپیمایی با بال تلفیقی کردند که قادر است تا ۲هزار نفر را در سـطح دریا با حداقل مصرف انرژی حمل کند.به گزارش ایسنا، این هواپیمای دریایی دارای یک پیکربندی بدنه بال ترکیبی است.محققان صنعت هوانوردی معتقدند که این هواپیما می‌تواند تحولی شـگرف در صنعت هوایی جهان ایجاد کند، چرا که با توجه به ظرفیت ۲۰۰۰ نفری این پرنده نیاز به فرودگاه نیسـت و قادر اسـت روی سطح آب فرود آمده و مانند یک کشتی کنار اسکله پهلو بگیرد

طراحی مرکز خرید دوستدار محیط‌زیست

یک طراح فرانسـوی بـا بهره‌گیری از طیف وسیعی از قوانین و فنون مختلف مرکز خرید دوستدار محیط زیسـتی را در چین طراحی کرده که پیوند طبیعت و بازار را امکان‌پذیر کرده است.
به گزارش خبرآنلاین، این مرکز خرید متشکل از یک سری جعبه ارکیده است که برای ساخت هر جعبه از ١٦ گلبرگ چوبی پیش ساخته استفاده شـده اسـت. تنها ۵۰ درصد از کل این فضا کارکرد بازاری، تجاری و فرهنگی دارد. همچنین افراد می‌توانند از فضای باقیمانده برای پیاده‌روی و دوچرخه‌سواری استفاده کنند و از مناظر طبیعی آن لذت ببرند.

سریعترین موتورسیکلت با قدرت یک بالگرد

به تازگی موتورسیکلت فوق قدرتمندی ساخته شـده که شـاید مهمترین ویژگی آن استفاده از توربین قدرتمند ویژه بالگردها جهت تولید توان خیره کننده ٥٤٢ اسب بخاری است!به گزارش مهر، این موتورسیکلت تمام تجهیزات جانبی موتورسیکلتهای عادی را دارد و از این رو می توان آن را محصولی قانونی جهت استفاده در خیابانها به شمار آورد.حداکثر سرعت این موتورسیکلت چیزی درحدود ۳۷۷ کیلومتر بر ساعت است که از این حیث در دنیا تقریبا بی رقیب است، هرچند در نسخه های ارتقایافته تر آن این رقم احتمالا بالاتر خواهد بود.

یادمان

پیام نور همدان کتاب میرسید همدانی را چاپ می‌کند

در سالی که در همدان آن را به نام میر سید علی همدانی نامگذاری کردند تلاش برای برگزاری همایشی باشکوه برای این عالم جلیل قدر در دسـتور کار قرار گرفته اسـت چنانچه کتاب میرسیدعلی همدانی، عارف و دانشمند بزرگ همدانی توسط انتشارات دانشگاه پیام نور چاپ و منتشر می‌شود.
دبیرخانه اجرایی همایش بین‌المللی میرسیدعلی همدانی در راستای معرفی هرچه بیشتر عالم ربانی میرسیدعلی همدانی، قرارداد تألیف کتابی با عنوان شـاه همدان و موضوع احوال، آثار و اندیشه های میرسیدعلی همدانی با نویسنده و محقق نامدار استاد پرویز اذکایی منعقد کرده است.
این اثر ارزشمند و مغتنم پیش از برگزاری همایش منتشر خواهد شد و در اختیار علاقمندان قرار خواهد گرفت.
صفایی افزود: با عنایت به نقش و جایگاه عالم فقیه و عالیقدر قرن هشـتم هجری قمری میرسـیدعلی همدانی در ترویج و گسترش فرهنگ متعالی غنی اسلام به‌ویژه در حوزه تمدنی ایران بزرگ و نیز نامگذاری سال ۲۰۱٤ و ۲۰۱۵ توسط سازمان یونسکو به نام میرسیدعلی همدانی، این همایش ۹ مهرماه سال جاری در همدان برگزار می‌شود.
دبیر اجرایی همایش میرسیدعلی همدانی خاطرنشان کرد: محورهای اصلی همایش بین‌المللی میرسـیدعلی همدانی شامل احوال و آثار میرسیدعلی، نقش وی در ترویج اسلام در شبه قارهٔ هند، دیدگاه‌های سیاسی، اجتماعی، اخلاقی، عرفانی و مذهبی وی، جایگاه میرسیدعلی همدانی از هند تا ورارود، روابط و تعاملات میرسـیدعلی همدانی و حاکمان زمان وی، نقش او در انقلاب اقتصادی شبه قارهٔ هند، اوضاع روزگار میرسیدعلی همدانی، جایگاه و آثارش در گسترهٔ زبان و ادبیات است.

منبع: ایکنا

کیوسک

هگمتانه: این رسـانه اسـتان‌مان در شماره ۳۱۵۹ در خصوص صنایع تبدیلی گزارشـی آورده و تیتر یک روزنامه را به این موضوع اختصاص داده است.
چنانچه بـا تیتر کردن «لـزوم توجه به ارزش افـزوده محصولات کشاورزی» می‌نویسـد: کوشش‌های مدیران اسـتان نتوانسته است پاسخگوی نیاز استان کشاورز خیز به صنایع تبدیلی باشد.
سـرمایه‌گذاران به دلیل سـود اندک صنایع تبدیلـی، در این حوزه سـرمایه‌گذاری نمی‌کننـد و حتی حمایت‌های اسـتانداری همدان از سـرمایه‌گذاران نیز نتوانسته آنها را به سـرمایه‌گذاری در صنایع تبدیلی ترغیب کند.
در این جریده همچنین گفت وگوی با مهین سـماوات، نویسـنده همدانی انجام شده که وی آورده است: "نوشتن، راهی برای زندگی بی‌پایان است".
وی از نویسـندگان می‌خواهد صادقانه بنویسـند و دنبال شـهرت نباشند.

کدبانو

طرز تهیه پوره سیب زمینی با تخم مرغ و سبزی

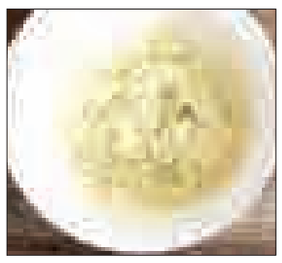

مواد لازم :

سیب زمینی ..... ٤ عدد
شیر..... یک پیمانه
خامه ..... یک پیمانه
تخم مرغ ..... ٦ عدد
سبزی معطر....یک پیمانه
کره..... ۵۰ گرم
نمک و فلفل .... به مقدار لازم

طرز تهیه :

سـیب زمینی ها را پخته و رنده می‌کنیم. شـیر را در ظرفی مناسب جوشـانده و خامه را در آن حل می‌کنیم. آن ها را داخل ظرف سیب زمینـی ریخته و مخلوط می‌کنیم. سـبزی معطر، نمک و فلفل را هم بـه همراه تخم‌مرغ جداگانه نیمرو می کنیم و روی پوره آماده شـده می‌گذاریم.

منبع : بیتوته

مناسبت

روز جهانی مبارزه با کار کودکان

کودکانی محروم از کودکی

عکس: برترین ها

منظور از "کار کـودک" درگیر نمودن کودکان در آن دسـته از فعالیت‌های اقتصادی است که مانع تحصیـل، آموزش و برخـورداری آنان از امکانات اولیه رشـد فردی و اجتماعی‌شـان می‌شـود و با آسـیب و بهره کشی همراه است.سازمان بین‌المللی کار، از سـال ۲۰۰۲ بر گستره جهانی کار کودک و اقدامات و تلاش‌های مورد نیاز برای محو آن تمرکز کـرد. بر همین اسـاس روز ۱۲ ژوئن ۲۲خرداد از همان سال به عنوان روز جهانی مقابله با کار کودک اعلام شد که مستلزم همکاری دولت‌ها، کارفرمایان و سـازمان‌های کار، جامعه مدنی و میلیون‌ها انسان از سراسر جهان است تا بتوان اقدام مؤثری را برای کمک به کارگران کودک انتظار داشت.
به گزارش برترینها، در جهان، تعداد زیادی از کودکان در مشـاغل خانگی بدون مزد یـا با مزد در خانه فرد ثالث یا کارفرما مشغول هستند. این کودکان نسبت به استثمار بسیار آسیب‌پذیر هستند. کار آنها اغلب از نگاه جامعه مخفی است، احتمال دارد این کودکان منزوی شوند و آنها در موارد بسیاری جدا از خانه و خانواده خود به سر می‌برند. موارد اذیت و آزار کودکان در کار خانگی واقعیت تلخی است که متأسفانه رواج فراوان دارد.امروزه در سراسر جهان، ۲۱۵ میلیون کودک کار شناسایی شده‌اند.

تعریف کار کودک در نظام بین‌المللی

«کار کودک» به معنای کاری است که برای کودکان در گروه‌های سـنی معین ممنوع است. کاری است که توسـط کودکان، زیر حداقل سـن قانونی معین بـرای آن کار انجـام گیرد و یا بـه دلیل ماهیت یا شـرایط خاص، آن کار بـرای کـودکان غیرقابل پذیرش و ممنوع است.
این کودکان مدرسه نمی‌روند و وقت کمی برای بازی دارند و یا اصلاً چنین وقتی ندارند. اغلب این کودکان از تغذیه و مراقبت مناسبی برخوردار نیستند و در کل از امکان و فرصت کودک‌بودن محروم هسـتند. بیش از نیمـی از این کودکان، در معرض بدترین اشـکال کار کودک هسـتند که از جمله به کار در محیط‌های خطرنـاک، بردگی یا دیگـر اشـکال کار اجباری، فعالیت‌هـای غیرقانونی مانند قاچـاق مواد مخدر و فحشاء و نیز مشارکت در مخاصمات مسلحانه اشاره شده است.

عوامل اثر گذار بر کار کودکان

موضوع کودکان کار موضوع نسـبتا پیچیده‌ای است و عوامل گوناگونی در آن اثر گذار هستند.ساختار خانواده، فقر، تغییرات اقتصادی ناگهانی ناشـی از جنگ و ... (که منجر به مهاجرت به کشـورهای همسـایه برای کار با دستمزد بیشتر می شود)، هزینهٔ تحصیل و نظام آموزشی نادرست از جمله این عوامل هستند.

اقدامات سـازمان بین‌المللی کار در زمینه مقابله با کار کودک

اقدام سـازمان بین‌المللی کار در مـورد مقابله با کار کودک طی چهار دهه اخیر گسـترش زیادی داشـته و پیشـرفت‌های مهمی از زمان انتشار اولین گزارش جهانی درباره این موضوع حاصل شـده است. با این وجود چالش اصلی سـازمان بین‌المللـی کار، نحوه تعامل با نظام‌های ملی و حمایت از آنها برای مقابله با کار کودک و محو قطعی آن در جهان است. برخی از مهمترین اقدامات سازمان بین‌المللی کار در زمینه مقابله با کار کودک عبارتند از:

- تلاش برای تصویب جهانی کنوانسـیون‌های این سازمان در زمینه کار کودک
- تضمین تمرکز جدید بر راهبردها و برنامه‌های ملی برای ارتقای رویکردی جامع در زمینه اصول و حقوق مبنایی کار
- توسعه زمینه‌های مبارزه با عوامل ریشه‌ای کار کودک تثبیت حداقل سن پذیرش برای استخدام و تعیین سن آموزش اجباری
- توسـعه امنیت و سـلامت محیـط کار برای همه کارگران، با لحاظ اقدامات حفاظتی ویژه برای کودکان در سنین میان حداقل سـن استخدام و سن ۱۸ سال و ارائه فهرست جامعی از کارهای خطرناک کودکان
- ارتقـا و توسـعه عملکرد نهادهـا و مکانیزم‌های نظارتی (مانند دادگاه‌ها، ادارات پلیس و..) بر اعمال مؤثـر حقوق مبنایی در محیط کار از جمله حمایت علیه کار کودک
- توسعه مستمر مشارکت راهبردی و فعال در سطوح بین‌المللی، ملی و محلی و ارتقای جنبش جهانی علیه کار کودک
- توسـعه و انتقال رویه‌های مطلوب که واجد نتایج پایدار بوده‌اند

وقتی فناوری جعل و تقلب را صفر می‌کند

محققان امریکایی با اسـتفاده از نانومارپیچ های فوق کوچک موفق به سـاخت ماده منحصر به فردی شده اند که امکان تقلب و جعل در مدارک شناسایی را به صفر می رسـاند.به گـزارش تابناک، محققان موفق به سـاخت کوچکترین مارپیچ های پیوسـته جهان از جنس طلا شـده اند. این مجموعه کوچک خواص نوری منحصر بـه فردی را از خود بروز می دهـد که امکان تقلب و جعل را به صفر می رسـاند و می تواند در اسـناد و مـدارک مهمی مانند مدارک هویتی استفاده شود.محققان امریکایی در ساخت این مارپیچ های طلایی فوق کوچک از لیتوگرافی باریکه الکترونی بهره بردند که با به کارگیری لیزرهای فوق سـریع دانشـگاه واندربیلت و لابراتور در واشنگتن مورد آزمایش و بررسـی قرار گرفت.این اولین باری نیست که محققان مارپیچ های میکروسکوپی را مورد مطالعه قرار می دهند، مطالعات گذشته بر مارپیچ هایی متمرکز شـده بود که به جای میله ای شکل بودن و برخورداری از حجمی واحـد از نانو ذرات هایی به شـکل مجزا تشکیل شده بودند اما در مطالعه جدید، نانو مارپیچ هایی حاصل شده اند که بسیار کوچکتر از مارپیچ های قبلی هستند به طوری که ۱۰۰ نانو مارپیچ با پهنای کمتر از یک صدم میلیمتر می توانند در یک ردیف مربعی قرار بگیرند.سـپس آزمایشات مختلفی بر این مارپیچ ها انجام شـد. یکی از این آزمایشات بررسی خواص نوری مارپیچ های نانویی بود. هر یک از مارپیچ ها از طول موج نور مرئی کوچکتر هسـتند تا جعل آنها مشـکل شود.زمانی که به این مارپیچ ها نور لیزر فروسرخ تابانده شد با دوبرابر سازی فرکانس پاسخ داده شـدند. تابش فروسرخ یا به عبارت دیگر «اشعه مادون قرمز» در علم فیزیک به قسمتی از طیف امواج الکترومغناطیسـی گفته می شود که طول موج آنها بلندتر از دامنه نور مرئی و کوتاهتر از دامنه امواج رادیویی باشند. امواج فروسرخ در بازه بسامدی ۳۰۰ گیگاهرتز تـا ٤۰۰ تراهرتز و طول موج یک میلیمتر تـا ۷۵۰ نانومتر قرار می گیرند.این تابش با گسـیل یک نور مرئی آبی رنگ در مارپیچ ها پاسـخ داده می شـود. در این فرایند، انرژی زیادی جذب می شود تا در مرکـز مارپیچ، نور آبی رنـگ با فرکانس دو برابر نور فرو سرخ وارده ساتع شود. چنین پاسخی به نور فروسـرخ می تواند آنها را به ماده ای منحصر به فرد برای اسـتفاده در کارت های شناسایی یا کارت های اعتباری یا اسناد هویتی تبدیل کند. مجموعه ای از این مارپیچ ها به قدری کوچک هسـتند که با چشم غیر مسلح دیده نمی شود.

گل و گیاه

گلایل از تیره زنبق‌هاست و دارای پیاز است که (در فارسی این نوع پیاز به نام «پداژه» خوانده می‌شود).گلایل به عنوان گیاه شاخه بریده از دیرباز در سراسر جهان جاافتاده و مقبول واقع شده‌است. ۲ نوع عمده از گلایل کشت می‌شود که نوع استاندارد از یک پیاز و یک شاخه با حدود ۳۰ گل (گل آذین: سنبله) تولید می‌کند و نوع مینیاتور ممکن است از پیاز چند شاخه گل‌دهنده با طول و تعداد گل کمتر تولید بکند. در آمریکا بیشترین تولید این گیاه در ایالات فلوریدا، کالیفرنیا و میشیگان است و در ایران در شهرهای محلات و دزفول بیشترین مقدار آن کشت می‌شود.اغلب گلایل‌ها از نواحی مدیترانه‌ای و اروپا منشـأ گرفته‌اند.تنوع رنگ در گلایل زیاد است و به جز آبی و سبز (واقعی) رنگ‌های دیگر در گلایل‌ها دیده می‌شود.علاوه بر گل‌ها که در گل بریده اسـتفاده می‌شود برگ‌ها نیز در گل‌آرایی به وفور استفاده می‌شوند.

منبع:گلستان

عکس روز

تخریب اراضی ملی در منطقه دیوین همدان

عکس: - شبکه ها- اجتماعی و تلگرام

شیب آخـــر

باند حفاران مجاز!

وحید حاج سعیدی

تقریبـاً چنـدروز دیگر که تعطیلات تابسـتان فرا می رسد، ما به همراه سایر معلمان مدرسه نفس راحتی می کشیم و به طور موقت از شر لاطائلات و عمو سیفی (سرایدار مفخم مدرسه مان) خلاص می شویم. من فکر می کنم اگر اوتیم مذاکره کننده هسته ای را همراهی می کرد، با دو دور مذاکره و چهار تا دراز و نشست نه ببخشید چهار تا نشست، قال قضیه کنده می‌شد و توافقنامه جامع امضاء می شـود! چرا که این بابا در همه امور کارشناس است و چنان صغری کبری می‌چیند که جان‌کری که سهل است، گنده تر از او هم باید جلویش لنگ بیندازد.
چند روز قبل که به مدرسه رفتم عمو سیفی را دیدم که روزنامه‌ای در دسـت گرفته و در حال سر تکان دادن و تاسـف خوردن بود. با خودم فکر کردم شاید از خواندن خبر حذف بنزین یارانه‌ای یا تزریق هورمون به مرغ‌ها متاثر شـده یا افزایش چهار پنج برابری حق بیمه فرهنگیان و شاید هم آمار خیره کننده ثبت ۱۸ طلاق در هر ساعت او را نگران کرده است. وقتی علت را جویا شدم متوجه شدم او از بی‌توجهی به آثار تاریخی کشور گله مند و دلواپس شده و معتقد است تخریب و حمله به آثار تاریخی توسط قاچاقچیان وطنی کم بود حالا اتباع سایر کشورها هم در حال دست اندازی به میراث تاریخی ما هستند.
بعد خبر متلاشی شـدن یک باند حفاران غیر مجاز آثار تاریخی از اتباع خارجی در شـاهرود را به من نشان داد. هنوز خبر را به صورت کامل نخوانده بودم که عمو سیفی نطقش را آغاز کرد: « شاهرود بیش از هزار اثر تاریخی و بنای قدیمی دارد که تا به‌حال ۱۲۸ اثر شامل ۵۸ بنا و ۷۰ تپه و محوطه باستانی در فهرست آثار تاریخی کشور به ثبت رسیده است.
معلوم‌است که‌با‌این‌قدمت‌تاریخی،افرادسودجو‌نقشه‌حفاری و دستبرد به این مکان ها را طراحی می کنند. پیشنهاد من این است که دولت در شهر هایی که سابقه و قدمت تاریخی دارند، یک اکیپ متخصص و مجهز به دستگاه‌های پیشرفته تشکیل دهد تا این گروه به جای حفاران غیر مجاز، به صورت قانونی و علمی حفاری کنند و اشیای کشف شده را به موزه‌ها تحویل دهند. در ضمن به‌منظور جلوگیری از خسارات احتمالی و بروز سایر مسائل متفرقه، در این اکیپ‌ها یک نفر باستان‌شناس، نماینده دادگستری، نماینده نیروی انتظامی و... نیز حضور داشته باشند.» عمو سیفی در حال تشریح جزئیات طرح بود که مدیر مثل اجل معلق وارد دفتر شد و داد زد: اسیف!...
اگه یک بار دیگه سـماور رو بدون آب روشن کنی، این دفتر نمره رو از پهنا تو حلقت می‌کنم. بلند شـو سـماور رو آب کن!» عمو سـیفی هم با فریاد مدیر مثل حفاران غیر مجاز دو تا پا داشـت و دو پا هم از موسسـات مالی غیر مجاز قرض گرفت و به سمت آبدارخانه دویـد. در راه کلاس با خودم فکر می‌کردم راسـتی اگر چنین اکیپی تشکیل شود و متخصصان به صورت علمی و تخصصی در شهرهای دارای قدمت تاریخی به جستجوی آثار تاریخی بپردازند، چه ایرادی دارد! شاید چون این پیشنهاد از پائین به بالا است، نمود ندارد وگرنه از بالا به پائین که همه طرح‌ها سرشار از خلاقیت و نوآوری هستند و ساعت‌ها کار کارشناسی پشت سـر آنها چرت زده است و اصلاً هم آزمون و خطایی در کار نیست!

دانستنی‌ها

راز عقربه‌های ساعت

ساعت آفتابی یکی از نخستین سـاعت‌های مورد استفاده بشـر به معنی واقعی آن بود؛ از این نظر، می‌توان آن را پدر سـاعت‌های امروزی به حسـاب آورد. در این عرض‌ها، خورشـید همواره از جنوب می‌آیـد و بنابراین با توجه به حرکت شرق به غرب آن ، سایه یک شاخص در طول روز، یک سیر ساعتگرد را می‌پیماید. به نظر می‌رسد دلیل انتخاب جهتی که در حال حاضر به آن ساعتگرد می‌گوییم ، به‌عنوان جهت استاندارد حرکت عقربه‌های ساعت نیز همین باشد. در واقع ، اگر تمدن‌های بشری سازنده تاریخ در نیمکره جنوبی بودند، به احتمال زیاد الان عقربه‌ها برعکس می‌چرخیدند.