پیام تاریخ، تمدن و فرهنگ مادستان |ISNN: 2322-4665|

روزنامه همدان پیام

www.HamedanPayam.com

شنبه ● ۸ آبان‌ماه ۱۳۹۵ ● ۲۷ محرم ۱۴۳۸ ● ۲۹ اکتبر ۲۰۱۶
سال دوازدهم ● شماره ۲۷۶۶ ● ۸ صفحه روزنامه + شاپره + نیازمندی‌ها ● ۵۰۰ تومان

ایران ۴ آ>

شکل‌گیری دوقطبی مصداق کفر نعمت است

مادستان ۳ آ>

آغاز ساخت ۲ پروژه انتظامی در تویسرکان

جامعه ۵ آ>

روز نوجوان و بسیج دانش‌آموزی

فرهنگ ۸ آ>
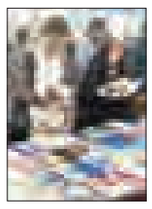
امروز یازدهمین نمایشگاه کتاب همدان افتتاح می‌شود

۲مانع اساسی رسیدن به تسهیلات را سخت کرده است

۶ آ>

کانال خبری همدان‌پیام در تلگرام | telegram.me/hamedapayam
کانال نیازمندی‌های روزنامه در تلگرام telegram.me/bazarehamedan

گنبدهای شهر لرزان شده است

شکاف در گنبد میدان مرکزی

۸ آ>

قیمت کالای اساسی در شیب سربالا

بازار گرانی رونق گرفت

قیمت کالاهای اساسی افزایش یافت. لبنیات، برنج، روغن، گوشت قرمز، تخم‌مرغ، مرغ، قند و شکر، حبوب، چای و میوه‌های تازه از ۳/۱ درصد تا ۵۱/۷ درصد گران شدند. بر اساس گزارش رسمی بانک مرکزی از قیمت مواد خوراکی در هفته سوم مهرماه در مقایسه با هفته مشابه سال گذشته نشان می‌دهد، که ۱۰ قلم کالای اساسی با افزایش چشمگیر و یک قلم با کاهش قیمت روبه‌رو شده است.

۶ آ>

گفت‌وگو با نخستین دانش‌آموز المپیک پس از انقلاب

المپیک ۲۰۲۰ طلایی می‌شوم

۷ آ>

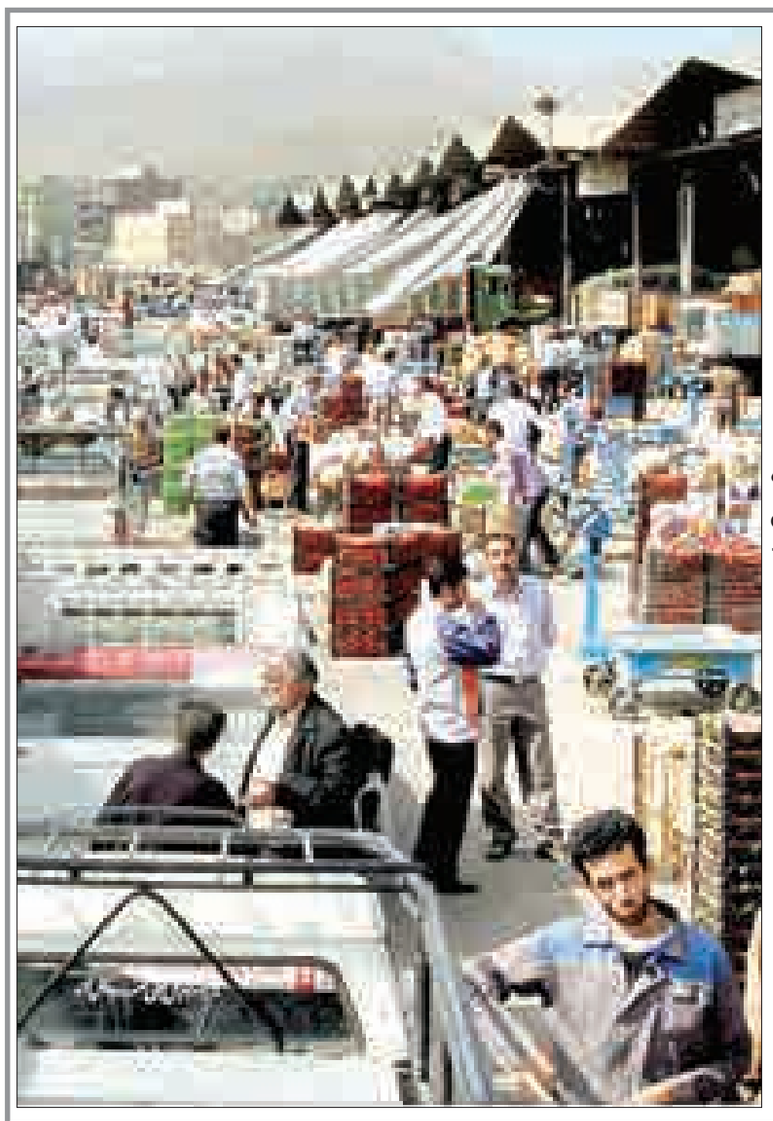

عکس: پوریا پاکیزه

اگر شهرداری تا هفته آینده پروژه را ابلاغ کند

میدان‌بار شب عید کلنگ می‌خورد

۲ آ>

یادداشت روز

توسعه با فکرهای بزرگ محقق می‌شود

۱- همایش بزرگ کبودراهنگ که روز چهارشنبه و در روز این شهرستان برگزار شد، هر چند به نام توسعه و پیشرفت شهرستان توانسته بود، کبودراهنگی‌ها را دور هم جمع کند و نشان دهد که توسعه ظرفیت این را دارد که محور وحدت شهرستان شده و بخش قابل توجهی از داشته‌های شهرستان و سرمایه‌ها و منابع انسانی آن را به میدان آورد، اما با درک نادرست از توسعه، در عمل در این محور مهم حرکت نکرد.این همایش آنچنان که حاضران روایت کرده‌اند...

۲ آ>

خبر

در نشست نمایندگان تشکل‌های دانشجویی استان مطرح شد

چرا استاندار به دانشگاه نمی‌آید؟

دانشجویان از استاندار مطالبه دارند و می‌گویند تا جواب خود را نگیرند بی‌خیال او نمی‌شوند؛ این تأکید ۲ تن از نمایندگان تشکل‌های دانشجویی استان در نشست با خبرنگاران بود. صبح روز پنجشنبه نشستی خبری با حضور نمایندگان ۲ تشکل دانشجویی استان برگزارشد که در آن مباحث مطالبه‌گری، فسادستیزی، مخالفت با تجمل‌گرایی و سؤال از مسئولان درباره اموالشان مطرح شد...

۲ آ>

رئیس نظام پرستاری همدان

دست خالی پرستاران استان از کارانه ۹ ماهه

رئیس نظام پرستاری همدان گفت: پرستاران در همدان تقریباً ۹ ماه است که ریالی کارانه دریافت نکرده‌اند.

هادی زرینی در گفت‌وگو با فارس با اشاره به عدم پرداخت کارانه پرستاران اظهار کرد: طبق مصوبه مجلس، از محل فروش اوراق، پرداختی‌ها به وزارت بهداشت انجام خواهد شد که امیدوارم کارانه پرستاران از آن طریق پرداخت شود.

وی به برگزاری جلسه‌ای با مدیران پرستاری غرب کشور در همدان پرداخت و گفت: همایش مدیران پرستاری منطقه‌ای، شامل استان‌های (لرستان، اراک، کرمانشاه، کردستان و زنجان) با حضور نماینده وزارت بهداشت در همدان برگزار شد.

رئیس نظام پرستاری همدان با بیان اینکه در این جلسه مدیران پرستاری و نمایندگان نظام پرستاری خواستار پیگیری مواردی شدند، خاطرنشان کرد: برخورد مناسب و ابلاغ شرح وظایف مصوب و مورد نظر پرستاران در اسرع وقت به طوری که به حرفه پرستاری آسیبی وارد نشود، از جمله درخواست‌های مورد پیگیری در این جلسه بود.

وی افزود: با توجه به آموزش کمک پرستاری که قرار بر این شد با آموزش آنها نیازهای اولیه بیماران توسط این گروه برطرف شود، مورد درخواست بود.

زرینی تصریح کرد: در آخرین جلسه بین شورای عالی نظام پرستاری و وزارت بهداشت قرار بر این شد شرح وظایف مصوب که خللی در کار پرستاران ایجاد نشود را در اسرع وقت ابلاغ کنند؛ اما هنوز این امر رخ نداده که مدیران پرستاری غرب کشور بر ابلاغ هر چه سریع‌تر آن تأکید داشتند.

وی با بیان اینکه رفع ایرادات سامانه قاصدک و اجرای صحیح قانون ارتقای بهره‌وری از دیگر موارد برای پیگیری بود، افزود: در طرح قاصدک مهمترین و اصلی‌ترین ایراد ادغام اضافه کار و کارانه است که خواستار رفع آن هستیم.

رئیس نظام پرستاری همدان با بیان اینکه در حال حاضر همکاران ما تقریباً ۹ ماه است ریالی کارانه دریافت نکرده‌اند، گفت: با توجه به این قانون اضافه کار نیز به همین مدت عقب افتاده که همکاران و مدیران پرستاری به این ترکیب و تداخل اضافه کار و کارانه اعتراض کرده و از خواهان اصلاح آن شده‌اند.

وی با اشاره به لزوم پیگیری کارانه‌های معوق پرستاران، افزود: ترویج اخلاق صحیح پرستاری در بین تمام همکاران و دانشجویان از جمله موارد قابل پیگیری است.

زرینی خاطرنشان کرد: در آن جلسه‌ای که برگزار شد دفتر پرستاری استان طرح ساماندهی HIS با به کارگیری نیروهای فارغ‌التحصیل در رشته کامپیوتر را پیشنهاد داده که امیدوارم با اجری این طرح کمکی به همکاران پرستار شود.

فوت ۶۰ درصد جان‌باختگان سوانح جاده‌ای در بیمارستان‌ها

۶۰ درصد سوانح جاده‌ای این استان در سال جاری هنگام انتقال به مراکز درمانی و در بیمارستان فوت کردند.

رضا عزیزی در گفت‌وگو با ایرنا افزود: از ابتدای سال جاری تا پایان مهر ماه ۲۵۱ نفر در سوانح جاده‌ای این استان جان باختند که نسبت به مدت مشابه سال گذشته ۷ درصد کاهش داشته است.

وی اضافه کرد: این تعداد افراد در ۲۰۹ فقره سانحه رانندگی جان خود را از دست دادند این در حالیست که در زمان مشابه سال گذشته ۲۲۲ فقره سانحه فوتی رخ داده و ۲۷۱ نفر جان باختند. به گزارش ایرنا وی با ذکر اینکه ۲۷ درصد از جان‌باختگان زن بوده‌اند، گفت: ۶۹ نفر از بانوان در سوانح جاده‌ای این استان فوت کردند.

رئیس پلیس راه استان همدان اظهار کرد: ۵۳ درصد از سوانح فوتی در جاده‌های اصلی شامل بزرگراه و آزادراه، ۲۹ درصد در راه‌های اصلی، ۸ درصد در راه‌های روستایی و مابقی در راه‌های فرعی و خاکی اتفاق افتاده است.

عزیزی افزود: ۶۱ درصد از سوانح فوتی مربوط به خودروی سواری، ۱۸ درصد موتورسیکلت، ۱۵ درصد وانت، ۵ درصد کامیون و یک درصد اتوبوس و مینی‌بوس بوده است.

وی تأکید کرد: مهمترین علت شکل‌گیری سوانح جاده‌ای با ۴۹ درصد بی‌توجهی به جلو بوده که این امر حاصل تردد در حالت خستگی و خواب‌آلودگی، تنظیم سیستم صوتی، خوردن و آشامیدن و صحبت با تلفن همراه هنگام رانندگی است.

وی اضافه کرد: ساعت ۱۲ تا ۲۰ شب با ۵۳ درصد بیشترین زمان وقوع سوانح فوتی و جرحی است و ۴۷ درصد سوانح نیز در ۱۶ساعت باقی مانده رخ می‌دهد.

رئیس پلیس‌راه استان همدان گفت: فراوانی متوفیان از نظر گروه سنی مربوط به افراد بین ۳۰ تا ۴۵ سال با ۴۵ درصد و یک تا ۳۰ سال با ۳۴ درصد کل جان‌باختگان است.

عزیزی با ذکر اینکه عابران ۷ درصد متوفیان را تشکیل می‌دهند، افزود: میزان مجروحان سوانح جاده‌ای ۷ درصد رشد داشته است.

دستور کار این هفته مجلس اعلام شد؛

۱۱ آبان، بررسی صلاحیت وزرای پیشنهادی دولت

▪ ارائه گزارش کمیسیون امنیت ملی در مورد روند اجرای برجام

صحن علنی مجلس شورای اسلامی، در دستور کار این هفته خود بررسی صلاحیت وزرای پیشنهادی را دارد.

به گزارش ایلنا، دستور کار جلسات علنی مجلس شورای اسلامی در روزهای یکشنبه تا چهارشنبه (۹ تا ۱۱ آبان) اعلام شد که به شرح زیر است:

ادامه رسیدگی به گزارش کمیسیون کشاورزی، آب و منابع طبیعی در مورد لایحه اصلاح قانون نحوه جلوگیری از آلودگی هوا (ادغام با طرح کاهش آلودگی هوای کشور)

گزارش کمیسیون قضایی و حقوقی در مورد طرح الحاق ۲ تبصره به ماده ۶۱۷ قانون مجازات اسلامی

گزارش کمیسیون فرهنگی در مورد لایحه اساسنامه سازمان فرهنگی هنری فارسی زبانان (ایتا)

گزارش کمیسیون اجتماعی در مورد لایحه موافقتنامه بین دولت جمهوری اسلامی ایران و دولت جمهوری ترکیه در خصوص تأمین اجتماعی

گزارش کمیسیون شوراها و امور داخلی کشور در مورد طرح استفساریه رسیدگی به تشکیل هیئت حل اختلاف استان بر اساس ماده ۸۰ قانون تشکیلات، وظایف و انتخابات شوراهای اسلامی کشور و انتخاب شهرداران

گزارش کمیسیون آموزش، تحقیقات و فناوری در مورد لایحه عضویت دولت جمهوری اسلامی ایران در انجمن فرهنگستان‌ها و مجامع علمی آسیا

گزارش کمیسیون تدوین آیین‌نامه داخلی مجلس در مورد طرح الحاق ۲ ماده به عنوان مواد ۱۹۲

مکرر (۱) و ۱۹۲ مکرر (۲) به آیین‌نامه داخلی مجلس شورای اسلامی

گزارش کمیسیون کشاورزی، آب و منابع طبیعی در مورد لایحه موافقتنامه پاریس

***سؤال:**

سؤال احمد امیرآبادی فراهانی، نماینده مردم قم از وزیر نیرو

بررسی برنامه و صلاحیت جناب آقایان فخرالدین احمدی دانش‌آشتیانی، سید رضا صالحی امیری و مسعود سلطانی‌فر برای تصدی وزارتخانه‌های آموزش‌وپرورش، فرهنگ و ارشاد اسلامی و ورزش و جوانان و اخذ رأی اعتماد در دستور روز سه‌شنبه ۱۱/۸/۱۳۹۵ قرار دارد.

***موارد زیر نیز در دستور هفته جاری قرار دارد**

گزارش کمیسیون اجتماعی مبنی بر تصویب تقاضای تحقیق و تفحص در مورد نحوه برخورد با کارگران معدن روستای آبدره تکاب

گزارش کمیسیون انرژی در مورد عدم اجرای بند (ب) ماده ۱۲۵ قانون برنامه ۵ ساله پنجم توسعه و تبصره ذیل آن (موضوع سند ملی راهبرد انرژی و برنامه اجرایی طرح جامع انرژی کشور)

گزارش کمیسیون امنیت ملی و سیاست خارجی مجلس مبنی بر رد تقاضای تحقیق و تفحص از بررسی وضعیت افراد دو تابعیتی و دارای گرین کارت در حوزه مسئولان و مدیران ارشد و شناسایی خلأهای قانونی در این موضوع

گزارش کمیسیون بهداشت و درمان مبنی بر رد تقاضای تحقیق و تفحص از نحوه اختصاص و توزیع منابع در طرح تحول سلامت

گزارش کمیسیون امنیت ملی و سیاست خارجی مجلس در مورد روند اجرای برجام

انتخاب یک نماینده با معرفی کمیسیون شوراها و امور داخلی کشور و انتخاب مجلس به عنوان ناظر در شورای عالی هماهنگی ترافیک شهرهای کشور

انتخاب سه نفر از اعضای کمیسیون شوراها و امور داخلی کشور و ۲ نفر از اعضا کمیسیون اصل ۹۰ به انتخاب مجلس به عنوان عضو در هیأت مرکزی نظارت بر امر انتخابات شوراها اسلامی کشور

انتخاب ۳ نفر از نمایندگان مجلس شورای اسلامی با معرفی کمیسیون تدوین آیین‌نامه داخلی مجلس به عنوان عضو در هیأت مدیره مؤسسه خبرگزاری خانه ملت

قائم مقام وزیر کشور:

لایحه جامع انتخابات ریاست جمهوری و شوراهای اسلامی تدوین شده است

لایحه جامع انتخابات ریاست جمهوری، شوراهای اسلامی شهر و روستا و مجلس شورای اسلامی تدوین شده و منتظر تصویب در هیات دولت و قوه مقننه است.

قائم مقام وزیر کشور گفت: ستاد انتخابات کشور اواخر آذر فعال و برنامه زمان بندی طبق اطلاعیه های رسمی وزارت کشور منتشر می شود.

محمد حسین مقیمی در گفت و گو با ایرنا افزود: در این دوره سه انتخابات ریاست جمهوری، شوراهای اسلامی و در چهار حوزه انتخابات مجلس شورای اسلامی برگزار می شود.

وی اظهار کرد: شرایط شرکت در هر یک از این انتخابات با همدیگر متفاوت است و در اطلاعیه هایی که ستاد انتخابات کشور منتشر می کند، به سمع و نظر مردم می رسد.

قائم مقام وزیر کشور گفت: در انتخابات قبل شرایط مشخص بود و انتخابات شورای اسلامی شرایطی داشت و همه نمی توانستند ثبت نام کنند.

وی خاطرنشان کرد: در مورد انتخابات ریاست جمهوری شرط مدیر و مدبر و رجل سیاسی بودن افراد باید وجود داشته باشد تا صلاحیت فرد متقاضی در شورای نگهبان بررسی شود.

مقیمی ادامه داد: هر انتخاباتی بر اساس قوانین موجود آن برگزار می شود.

قائن مقام وزیر کشور گفت: هر قانونی که در مجلس برای انتخابات تصویب می شود، باید سیاست های ابلاغی رهبر معظم در آن رعایت شود.

وی اضافه کرد: ما یک لایحه جامع انتخابات را تهیه کردیم که مسائل را برای سه انتخابات پیش رو تشریح کرده است.

مقیمی ابراز کرد: شرایط انتخابات مجلس خبرگان رهبری را مستثنی کرده ایم اما تعامل وجود دارد و اگر سران این مجلس بخواهند اصلاحاتی انجام دهند، به نوعی انجام و در زمان اجرای انتخابات آن اصلاح ها هم رعایت می شود.

قائم مقام وزیر کشور گفت: لایحه جامع اگر در هیات دولت و مجلس شورای اسلامی به تصویب برسد، بر اساس این قانون و اگر نه بر اساس قوانین موجود، در انتخابات پیش رو رفتار خواهد شد.

وی به برنامه ریزی های انجام شده در وزارت کشور برای اعزام زائران به کربلا در اربعین حسینی اشاره کرد و از تامین امنیت در استان ها مرزی و هماهنگی با کشور عراق در این زمینه خبر داد.

سپاس رئیس مرکز آمار ایران از مردم همدان

رئیس مرکز آمار ایران از مردم استان همدان به دلیل مشارکت بالا در اجرای طرح ملی سرشماری حضوری نفوس و مسکن سال ۹۵ قدردانی کرد.

رئیس برنامه و بودجه استان همدان در گفت‌وگو با ایرنا گفت: امید علی پارسا با ارسال پیامی از پیشتازی استان همدان در ثبت‌نام حضوری طرح سرشماری نفوس و مسکن و تلاش دست‌اندرکاران اجرای این طرح در کسب رتبه اول کشوری قدردانی کرد.

وی تصریح کرد: همدان در طرح ملی سرشماری حضوری نفوس و مسکن در کشور پیشتاز است و تاکنون بیش از ۹۰ هزار خانوار در این طرح شرکت کردند.

وی ادامه داد: استان همدان با ثبت این تعداد خانواده که حدود ۲۷۰ هزار نفر را شامل می‌شود رتبه اول کشوری را به خود اختصاص داده است.

وی با بیان اینکه سرشماری نفوس و مسکن حضوری با حدود ۶۰۰ نفر نیروی آمارگیر انجام می‌شود، افزود: همراه داشتن تبلت توسط مأموران سرشماری سرعت این طرح را افزایش داده است.

وی اضافه کرد: تاکنون ۱۰/۵ درصد از خانوارهای استان همدان به صورت حضوری در طرح سرشماری نفوس و مسکن ثبت‌نام کرده‌اند و بیش از ۵۵۰ هزار نفر نیز به صورت اینترنتی نام‌نویسی کرده‌اند.

رئیس سازمان برنامه و بودجه استان همدان بیان کرد: کامل‌ترین و جامع‌ترین روش جمع‌آوری اطلاعات، سرشماری است و اجرای صحیح و دقیق آن مشارکت و حضور حداکثری مردم را می‌طلبد.

صیدایی تأکید کرد: آمار و اطلاعات اخذ شده از مردم در سرشماری محرمانه باقی می‌ماند و حتی دستگاه قضایی نیز نمی‌تواند به آن دسترسی پیدا کند.

طرح اینترنتی سرشماری نفوس و مسکن از سوم مهرماه تا ۳۰ مهرماه در سراسر کشور انجام شد و از ۲۸ مهرماه تا ۲۸ آبان‌ماه به صورت حضوری همزمان با سراسر کشور در استان همدان در حال برگزاری است.

پیام تاریخ، تمدن و فرهنگ مادستان
The Message Of Madestan's History & Civilization & Culture
روزنامه همدان پیام
۲
شنبه ● ۸ آبان‌ماه ۱۳۹۵ ● شماره ۲۷۶۶
خبر
khabar@hamedanpayam.com

مدیرکل پدافند غیرعامل استان هشدار داد

در معرض تهدید جنگ سایبری قرار داریم

مدیرکل پدافند غیرعامل استانداری همدان با تأکید بر اهمیت تأمین امنیت اطلاعات در فضای سایبری گفته که در جنگ سایبری خدشه وارد کردن به تجهیزات آب، برق، صداوسیما و نرم‌افزارهای اطلاعاتی را مدنظر قرار داده‌اند که اگر موفق شوند، ما را زمین‌گیر خواهند کرد.

سید رسول حسینی در گفت‌وگو با فارس اشاره به هفته پدافند غیرعامل و برگزاری همایشی با عنوان «کاربران امنیت»، اظهار کرد: تأمین امنیت اطلاعات سازمان‌ها در محیط امروزی که از شبکه‌های به هم پیوسته تشکیل شده، مشکل است که باید در این زمینه امنیت ویژه‌ای لحاظ شود.

مدیرکل پدافند غیرعامل استانداری همدان یادآور شد: با توجه به حملات سایبری که این روزها در شبکه‌های کامپیوتری صورت گرفته و امنیت کاربران را به خطر می‌اندازد، در نظر گرفتن مسائل مربوط به پدافند غیرعامل امر مهمی تلقی می‌شود. وی خاطرنشان کرد: در این همایش از کارشناسان IT دستگاه‌های اجرایی استان دعوت شده که در روشن و خاموش کردن دستگاه‌های خود و اطلاع از چگونگی ورود هکرها به سیستم و زیرساخت‌های امنیتی جانب رعایت را داشته باشند.حسینی با بیان اینکه ۸ حوزه کاربردی در حوزه پدافند غیرعامل داریم، اظهار کرد: یکی از حوزه‌های کاری پدافند غیرعامل حوزه سایبری است که ارتباط به کاربران و امنیت دارد. وی با بیان اینکه ما این را به عنوان زیرساخت زیرساخت‌ها می‌دانیم، گفت: در این جنگ‌ها، جنگ سایبری زمینه‌ای فراهم‌تر است.

مدیرکل پدافند غیرعامل استانداری همدان اضافه کرد: در جنگ سایبری خدشه وارد کردن به تجهیزات آب، برق، صداوسیما و نرم‌افزارهای اطلاعاتی را مدنظر قرار داده‌اند که اگر موفق شوند، ما را زمین‌گیر خواهند کرد. وی گفت: تاکنون در همدان شاهد ورود هکر و حملات سایبری نبوده‌ایم چون آمادگی‌ها نیز لحاظ شده است.

یادداشت روز

توسعه با فکرهای بزرگ محقق می‌شود

۱- همایش بزرگ کبودراهنگ که روز چهارشنبه و در روز این شهرستان برگزار شد، هر چند به نام توسعه و پیشرفت شهرستان توانسته بود، کبودراهنگی‌ها را دور هم جمع کند و نشان دهد که توسعه ظرفیت این را دارد که محور وحدت شهرستان شده و بخش قابل توجهی از داشته‌های شهرستان و سرمایه‌ها و منابع انسانی آن را به میدان آورد، اما با درک نادرست از توسعه، در عمل در این محور مهم حرکت نکرد.

این همایش آنچنان که حاضران روایت کرده‌اند، به محلی برای تقدیر و تشکر و در اصطلاح نان به هم قرض دادن و نوشابه برای هم باز کردن، شده تا باز هم توسعه شهرستان، موضوع دنبال کردن اهدافی دیگر غیر از توسعه باشد.

۲- توسعه در برخی مواقع و در برخی مکان‌ها، واژه بسیار غریبی می‌شود. با آنکه همه از آن دم می‌زنند و آن را مطالبه می‌کنند اما در عمل و سخن، تعریف درستی از آن ارائه نشده و حرکتی برای رسیدن به آن انجام نمی‌شود.

در بحث توسعه آنچه مهم است این است که توسعه توسط انسان‌هایی که دغدغه پیشرفت داشته و دلسوز مردم هستند و می‌خواهند حرکتی نو برای راحتی و رفاه حال مردم انجام دهند و در این راه دارای فکر بزرگ، کلان‌نگری و برنامه و طرح هستند، اتفاق می‌افتد و اینکه بنشینیم و مدام کلمه توسعه را به امید توسعه یافتن تکرار کنیم، توسعه حاصل نخواهد شد.

۳- کبودراهنگ زادگاه انسان‌های بزرگی است که در طول تاریخ خدمات بسیاری را به ایران و اسلام ارائه داده‌اند و برخی خدمات نیز به شهرستان ارائه شده است.

اما آنچه اکنون واقعیت دارد، این است که کبودراهنگ برغم سرمایه‌های انسانی، ظرفیت‌های عظیم مادی و داشته‌های طبیعی و موارد دیگر فوق‌العاده برای توسعه، هنوز با کلمه محرومیت عجین است و نمی‌توان نام این شهرستان را بدون این کلمه در بحث توسعه تلفظ کرد.

۴- از کبودراهنگ انسان‌هایی خارج شده‌اند که امروز نام‌های بزرگی هستند و نام آنها کافی است تا مثلاً یک طرح یا پروژه با موفقیت همراه شود اما در کارنامه این انسان‌های بزرگ خدمت به مردم شهرستان، دیده نمی‌شود و اگرچه شهرستان می‌تواند به عنوان اینکه این فرد اصالتی کبودراهنگی دارد و در اثبات اینکه کبودراهنگ استعداد پرورش بزرگان را دارد، به نام آنها افتخار کند، اما این بزرگان در شهرستان کاری برای افتخار به آن انجام نداده‌اند.

به همین دلیل حضور این بزرگان در برنامه‌های توسعه با این سؤال همراه است که از بزرگی اینها برای شهرستان تاکنون چه حاصل شده است؟

۵- بررسی چگونگی خدمت برخی بزرگان این نکته را اثبات می‌کند که آنها پیش از آنکه به فکر خدمت به مردم باشند، به خود خدمت کرده‌اند و اگر بزرگی هم دارند در راستای خدمت به خود است.

این در شرایطی است که توسعه تلاش برای خدمت بیشتر به مردم و دستیابی به رفاه و آرامش برای آنان است. روشن است افرادی که به دنبال خدمت به خود بوده‌اند، توسعه را نیز پلی برای خدمت به خود خواهند کرد هرچند با شعار خدمت به مردم و ظاهر دلسوزانه بیایند.

۶- توسعه کبودراهنگ به دست مردم اتفاق خواهد افتاد و مدیریت و برنامه‌ریزی آن هم باید در دست چهره‌های دلسوز با فکرهای بزرگ و ایده‌های نو برای خدمت به مردم باشد.

این موضوع فرایند ساده‌ای است که ضرورت آن پرهیز از کارهای شعاری و تبلیغی و تلاش صادقانه برای توسعه بدون منتظر مناسبت خاصی ماندن است. برای توسعه هر روز، روز کبودراهنگ است و باید هر روز تلاش بیشتری کرد.

۷- محرومیت کبودراهنگ پاک‌شدنی است اگر چهره‌های دلسوز با مانع نام‌های بزرگ اما بدون عمل مواجه نشوند. برای محرومیت‌زدایی کبودراهنگ و توسعه‌ای که استحقاق آن را دارد باید توسعه را بدون شعار و تبلیغات و بازی با نام بزرگان، دنبال کرد.

اگر این یک درس از همایش روز کبودراهنگ گرفته شود، این همایش آغازی جدی برای توسعه وسیع‌ترین شهرستان استان خواهد بود وگرنه مصداق همان اصطلاح معروف، نشستند و گفتند و برخاستند، خواهد بود.

مدیران شهرداری در فصل سرما گرم‌تر شوند

رئیس شورای اسلامی شهر همدان بر فعالیت بیشتر مدیران حوزه‌های مختلف شهرداری همزمان با فرا رسیدن فصل سرما و بارندگی ها تأکید کرد.

به گزارش ایرنا رضا میرزایی اظهار کرد: مدیران شهرداری باید برای برنامه‌ریزی بیشتر از سفرهای غیرضروری پرهیز کنند.

وی اضافه کرد: با توجه به فرارسیدن فصل سرما نیاز است تا مدیران شهرداری نسبت به برنامه‌ریزی مطلوب در خدمات‌دهی لازم در سطح شهر اقدام کنند.

میرزایی افزود: البته حضور معاون خدمات شهری و مدیرعامل سازمان خدمات موتوری به دلیل کمک در خدمات‌رسانی به زائران کربلا قابل توجیه است اما سایر مدیران تمامی پیش‌بینی‌های لازم در هنگام بارش‌ها، برودت هوا و سایر موارد خاص در فصل سرما را داشته باشند.

وی خاطرنشان کرد: انتظار ما از مدیران حوزه‌های مختلف شهرداری همدان تلاش شبانه‌روزی در خدمات‌رسانی بهینه به شهروندان در سطح شهر در ماه‌های باقی مانده از سال است.

میرزایی افزود: همدان از شهرهای سردسیر است و بارش ها باعث مشکل می‌شود و بر همین اساس مدیران شهرداری باید شبانه‌روز در آماده‌باش کامل باشند.

اگر شهرداری تا هفته آینده پروژه را ابلاغ کند

میدان‌بار شب عید کلنگ می‌خورد

با حل مشکلات قراردادی پروژه میدان‌بار جدید شهر همدان پس از ۲ سال، شهرداری همدان قرارداد این پروژه را تا هفته آینده به سرمایه‌گذار ابلاغ کرده و عملیات اجرایی اواخر امسال آغاز می‌شود.

انگونه که تسنیم از جلسه کمیسیون اقتصاد و سرمایه‌گذاری شورای شهر همدان گزارش داده موضوع میدان‌بار تنها دستور کار جلسه این کمیسیون بوده که با حضور اعضای شورای شهر، شهردار و مدیران شهرداری همدان برگزار شده است.

قرارداد این پروژه با حضور مدیرعامل بنیاد تعاون ارتش در ۲۲ اردیبهشت‌ماه امسال امضا شد و پس از آن قرار بود عملیات اجرایی توسط کنسرسیوم سرمایه‌گذاری آغاز شود که به سبب بروز مشکلات حقوقی این پروژه در بلاتکلیفی بسر می‌برد.

شهردار و اعضای شورای شهر همدان در هفته‌های اخیر با مدیرعامل بنیاد تعاون ارتش جمهوری اسلامی جلسه داشته و در این جلسه اعلام شده بود که بتاجا به عنوان حامی مالی در کنار کنسرسیوم سرمایه‌گذاری متشکل از شرکت‌های سامان افق کیش و بهشت آذین حضور خواهد داشت.

اعلام حمایت بتاجا از کنسرسیوم سرمایه‌گذاری پروژه میدان‌بار جدید همدان سبب شد تا شهرداری همدان نسبت به ابلاغ قرارداد به سرمایه‌گذار اقدام کند که براساس اعلام شهردار همدان این قرارداد هفته آینده ابلاغ خواهد شد.

شهرداری همدان در ماه‌های گذشته به سبب مشکلات حقوقی قرارداد این پروژه را بلاتکلیف نگاه داشته بود که با وجود حمایت بتاجا انتظار می‌رود روند اجرایی این پروژه تسریع پیدا کند.

مدیر طرح پروژه میدان‌بار جدید شهر همدان در این جلسه عنوان کرد: نقشه‌های فاز یک پروژه میدان‌بار جدید شهر همدان آماده شده ولی نقشه‌های فاز دو معطل ابلاغ قرارداد سرمایه‌گذاری از سوی شهرداری همدان بود.

بهرام گل‌محمدیان با اشاره به اینکه پروژه میدان‌بار همدان به چند بخش تقسیم شده است، اظهار داشت: منتظر ابلاغ قرارداد پروژه از سوی شهرداری همدان هستیم تا بلافاصله کارهای اداری، نقشه، جواز، خاکبرداری و تجهیز کارگاه انجام شود.

وی با اعلام اینکه در صورت ابلاغ قرارداد عملیات اجرایی پروژه از اواخر امسال آغاز می‌شود، گفت: ۹۴ هزار مترمربع فضای احداثی برای میدان‌بار جدید شهر همدان در نظر گرفته شده که ۶۳ هزار مترمربع مربوط به غرفه‌هایی است که بر اساس نیازسنجی طراحی شده است.

گل‌محمدیان با بیان اینکه دو سوم زیربنای احداثی مربوط به غرفه‌هاست، گفت: ۶ هزار مترمربع فضای خدماتی و ۲۵۰ مترمربع محل جمع‌آوری ضایعات برای این میدان‌بار در نظر گرفته شده است.

وی با اشاره به اینکه یکی از مزیت‌های این میدان‌بار جدا بودن مسیر تردد کامیون، وانت‌بار و سواری است، تصریح کرد: هزار و ۴۰۵ واحد پارکینگ برای میدان‌بار در نظر گرفته شده تا مشکلی در زمینه پارک خودروها ایجاد نشود.

احداث میدان‌بار جدید در ۵۵ هکتار

شهردار همدان هم با اعلام اینکه میدان‌بار جدید شهر همدان در ۵۵ هکتار احداث می‌شود، گفت: قرارداد میدان‌بار همدان هفته آینده به سرمایه‌گذار ابلاغ می‌شود.

سید مصطفی رسولی با اشاره به اینکه پیش‌قرارداد پروژه میدان‌بار جدید شهر همدان به سازمان بازرسی برای بررسی و اعلام نظر ارسال شد، گفت: سازمان بازرسی درباره این قرارداد نظری نداده و کار را به شهرداری همدان واگذار کرده بود.

وی با اشاره به اینکه ۳ شرکت پیمانکاری کنسرسیوم سرمایه‌گذاری پروژه میدان‌بار جدید شهر همدان را تشکیل دادند ولی در اواسط کار یکی از شرکت‌ها از این کنسرسیوم خارج شد، گفت: قرار شد همین ۲ شرکت کنسرسیوم را تشکیل داده ولی با این شرط که بنیاد تعاون ارتش جمهوری اسلامی از این کنسرسیوم حمایت مالی داشته باشد.

وی اظهار داشت: شهرداری در زمینه انعقاد قرارداد مشکلی نداشته و هفته آینده قرارداد پروژه میدان‌بار جدید شهر همدان را به سرمایه‌گذار انتقال می‌دهد.

شورای شهر مانعی اجرا نشده است

کامران گردان، عضو شورای شهر همدان هم با اشاره به اینکه شورای شهر مانعی برای اجرای پروژه میدان‌بار همدان ایجاد نکرده است، گفت: وسواس بیش از حد شهرداری مشکلاتی برای پروژه ایجاد می‌کند.

وی درباره پروژه میدان‌بار جدید شهر همدان اظهار داشت: کنسرسیومی برای سرمایه‌گذاری و اجرای پروژه میدان‌بار جدید شهر همدان تشکیل شده که نیمه دولتی است و پشتوانه‌ای دارند.

گردان با اشاره به اینکه نباید از این وضعیت کنسرسیوم ترس و واهمه داشت، افزود: در این مدت موافقت بخش خصوصی یعنی غرفه‌داران میدان‌بار قدیم همدان گرفته شده و هرچه طولانی‌تر شود این افراد دچار تردید می‌شوند.

گردان با بیان اینکه هر چقدر شهرداری همدان وسواس نشان دهد نتایج بدی برای پروژه میدان‌بار جدید شهر همدان به دنبال دارد گفت: نباید به هر قراردادی ۱۰۰ درصدی فکر کرد؛ چراکه محقق نمی‌شود ولی تحقق ۷۰ درصدی امور نشان موفقیت دارد. رئیس شورای شهر همدان نیز در این جلسه با اشاره به اینکه سازمان همیاری شهرداری‌ها و سرمایه‌گذاران خارجی برای سرمایه‌گذاری در پروژه میدان‌بار جدید شهر همدان اعلام آمادگی کردند گفت: دست شهرداری همدان از نظر سرمایه‌گذار برای پروژه میدان‌بار خالی نیست.

رضا میرزایی بیان کرد: این پروژه طولانی‌مدت شده و این در حالی است که در ابتدای شورای شهر دوره چهارم به دنبال آغاز بودیم تا در این سال‌ها به بهره‌برداری برسد ولی در شرایط فعلی هنوز معطل ابلاغ قرارداد است.

در نشست نمایندگان تشکل‌های دانشجویی استان مطرح شد

چرا استاندار به دانشگاه نمی‌آید؟

■ دانشجویان مطالبه‌گر خواستار شفافیت مالی مسئولان هستند

دانشجویان از استاندار مطالبه دارند و می‌گویند تا جواب خود را نگیرند بی‌خیال او نمی‌شوند؛ این تأکید ۲ تن از نمایندگان تشکل‌های دانشجویی استان در نشست با خبرنگاران بود.

صبح روز پنجشنبه نشستی خبری با حضور نمایندگان ۲ تشکل دانشجویی استان برگزارشد که در آن مباحث مطالبه‌گری، فسادستیزی، مخالفت با تجمل‌گرایی و سؤال از مسئولان درباره اموالشان مطرح شد. اما بزرگترین گلایه و انتقاد به نیکبخت استاندار همدان باز می‌گشت که چرا علی‌رغم دعوت چندین باره برای حضور در جمع دانشجویان تاکنون وی پاسخی به این نامه‌ها نداده است. استاندار همدان از ابتدای مسئولیت خود در استان تا کنون هیچ دیداری با دانشجویان و نشستی که پاسخ سؤالات و مطالبات آنها را بدهد حضور نیافته است. آنها انتقادات دیگری هم از مسئولان استان داشتند از جمله اینکه نه شورای شهر پاسخگوی شفافیت‌خواهی آنها در حوزه‌های مالی پروژه‌ها بوده و نه نمایندگان کنونی از هزینه‌های انتخاباتی خود گزارشی داده‌اند.

نماینده جامعه اسلامی دانشجویان دانشگاه بوعلی‌سینا در این نشست عدالت‌خواهی و سؤال از مسئولان را از جمله وظایف تشکل‌های دانشجویی برشمرد و تصریح کرد: رهبر معظم انقلاب بر سؤال از مسئولان و لزوم پاسخگوی آنها تأکید دارند؛ چراکه همه می‌دانیم عدم پاسخگویی، عدم شفافیت و عدم شفافیت فساد را در پی دارد.

علی روزبهانی گفت: متأسفانه با وجود دعوت ما از مسئولان برای پاسخگویی به سؤالات دانشجویان، آنها رغبتی به پاسخگویی از خود نشان نداده‌اند.

وی با اشاره به توضیحات مسئولان در برخی مجالس اظهار داشت: این مجالس یکطرفه هستند و پرسش و پاسخی که شفاف‌سازی را در پی داشته باشد را ندارد.

نماینده جامعه اسلامی دانشجویان همدان تصریح کرد: از سال گذشته تاکنون با ارسال چندین نامه از استاندار همدان دعوت شده است تا ایشان با حضور در جمع دانشجویان پاسخگوی سؤالات آنها و عملکردشان باشد که متأسفانه این اتفاق تا به امروز انجام نشده است. وی با تأکید بر اینکه جامعه اسلامی دانشجویان از خواست خود مبنی بر حضور استاندار در جمع دانشجوبان برای پاسخگویی به سؤالات آنها کوتاه نمی‌آید، افزود: مطالبه‌گری و پرسش و پاسخ از مسئولان خواست رهبری است پس همه باید با این موضوع فارغ از مباحث سیاسی و فراجناحی برخورد کنیم. روزبهانی اظهار کرد: ۱۹ فروردین ۹۵ درخواست مجددی برای حضور استاندار در دانشگاه داشتیم که با وجود گذشت ۹۱۵ روز از تأکید رهبری در خصوص پاسخگویی مسئولان و گذشت ۹۳۰ روز از انتصاب استاندار باز هم پاسخی در این خصوص دریافت نکردیم.

روزبهانی با تشریح دیگر اقدامات این تشکل در راستای مطالبه‌گری از مسئولان بیان کرد: جامعه اسلامی دانشگاه بوعلی‌سینا سال گذشته در حوزه مطالبه عدالت بویژه در بحث مباحث شهری و عدالت اجتماعی نامه‌هایی را به چندین نهاد مانند سازمان اتوبوسرانی ارسال کرده است. وی گفت: در این نامه از سازمان اتوبوسرانی درخواست شده است با اصلاح سیاستگذاری‌های خود، برنامه‌های خود را با در اولویت قرار دادن مناطق مستضعف‌نشین تغییر دهد که متأسفانه برخورد آنها با این درخواست از سوی ما تا حدی حالت امنیتی به خود گرفت.

وی درخواست از نمایندگان برای شفاف‌سازی منابع مالی انتخاباتی خود و بیان عملکردشان در زمان مسئولیتشان را از دیگر اقدامات این تشکل برشمرد و تصریح کرد: در راستای عدالت محوری نامه‌ای نیز به اعضای شورای اسلامی شهر ارسال شد تا در آن عملکرد خود را بیان کنند که متأسفانه پاسخ آنها نیز مناسب نبوده است.

نماینده جامعه اسلامی دانشجویان دانشگاه بوعلی‌سینا با بیان اینکه دلیل عدم شفاف‌سازی از سوی شورای شهر را نمی‌دانیم، گفت: برای ساخت تالار قرآن، اسراف گسترده از منابع بیت‌المال شد.

قائم‌مقام انجمن اسلامی دانشگاه علوم پزشکی همدان نیز در این نشست گفت: مطالبه‌گری دانشجویان نباید فقط منحصر به موضوع خاصی شود بلکه باید به دیگر حوزه‌ها نیز گسترش یابد.

هانیه الهبخشی با تشریح اقدامات این نهاد افزود: سال گذشته درباره اقتصاد مقاومتی مطالبی را منتشر کردیم؛ چراکه معتقدیم اقتصاد مقاومتی و استفاده از کالای ایرانی باید از محیط دانشگاه‌ها شروع شود.

تخلفات مالی افشا شده وظیفه را سنگین‌تر کرد

عضو شورای مرکزی قرارگاه دانشجویی شهید همدانی هم گفت: تخلفات مالی افشا شده وظیفه تشکل‌های دانشجویی برای مطالبه عدالت‌گری در جامعه را سنگین‌تر کرده است.

میلاد بیرونی با اشاره به سالروز ارسال نامه رهبر معظم با اشاره به برخی اقدامات این قرارگاه مانند بررسی وضعیت خلوص طلا در برخی طلافروشی‌ها افزود: بررسی وضعیت واحدهای صنعتی و پیگیری مشکلات آنها پیدا کردن راه حلی برای ساماندهی وضعیت معتادانی که در سطح شهر مشاهده می‌شوند و یا پیگیری وضعیت نان در همدان از دیگر برنامه‌های این تشکل است.

وی درباره فعالیت ستاد شفافیت به عنوان دیگر اقدام این مجمع اظهار داشت: این ستاد که در آستانه انتخابات مجلس در سال گذشته ایجاد شد با دعوت از نمایندگان از آنها خواست تا منبع هزینه‌های تبلیغاتی خود را بیان کنند، که متأسفانه هیچکدام از نمایندگان این کار را نکردند.

shenide@hamedanpayam.com

شنیده‌ها

۱- ستاد انتخابات استان بزودی فعالیت خود را آغاز می‌کند. گویا اواخر آبان‌ماه این ستاد کار رسمی خود را شروع خواهد کرد. گفتنی است ستادهای تبلیغاتی انتخاباتی زودتر از ستاد انتخابات، مدتی است در استان تشکیل شده است.

۲- ستاد پژوهش استانی در استان تشکیل می‌شود. گویا این ستاد جایگزین کارگروه پژوهش که عملاً دیگر وجود ندارد، خواهد شد. گفتنی است پیگیری مسائل حوزه پژوهش استان از اولویت‌های کاری این ستاد خواهد بود.

۳- دانشگاه بوعلی‌سینا به دنبال احداث دانشکده نفت است. گویا ارتقا استان در صنعت نفت و گاز مانند احداث چند پتروشیمی نیاز به این دانشکده را افزایش داده است. گفتنی است با راه‌اندازی این دانشکده بخشی از نیاز این صنعت به نیروی کار از این طریق تأمین خواهد شد.

۴- طلافروشان استان در حال رایزنی برای حذف یا کاهش مالیات بر ارزش افزوده طلا هستند. گویا طلافروشان می‌گویند، طلا مانند پول نقد است و نباید بر خریدوفروش آن مالیات بر ارزش افزوده تعلق گیرد. گفتنی است این خواسته طلافروشان توسط اتحادیه آنها در کشور با دلایل دیگری چون مقابله با قاچاق طلا در صورت حذف مالیات بر ارزش افزوده، در حال پیگیری است.

۵- گرایش به قلیان در دانشجویان نگران‌کننده است. گویا بر اساس یک تحقیق ۱۷ درصد دانشجویان در دانشگاه‌های دولتی قلیان مصرف می‌کنند. گفتنی است این بررسی نشان می‌دهد؛ با آنکه مصرف قلیان در دانشجویان پسر بیشتر است اما رشد مصرف قلیان دختران دانشجو نگران‌کننده است.

خبر ویژه

ستاد انتخاباتی همدان در تهران!

یکی ار نمایندگان استان برای فعالیت در انتخابات شوراهای حوزه انتخابیه خود، در تهران ستاد تشکیل داده است. این ستاد با دعوت از داوطلبان احتمالی و افرادی که احتمال رأی‌آوری آنها در انتخابات شوراها وجود دارد، با آنها وارد مذاکره شده و در حال دستیابی به لیست نهایی است.

به زعم برخی دلیل انتخاب تهران برای فعالیت ستاد انتخاباتی از سوی این نماینده، مشخص نشدن فعالیت‌ها و آمدورفت‌ها و در اصطلاح نسوختن افراد مورد حمایت تا روز رأی‌گیری است. البته مشخص نیست کسانی که از تهران به دنبال کلید شهر همدان باشند، به همدان چگونه نگاه خواهند کرد و آیا جلسات شورا را در همدان تشکیل خواهند داد یا از روی عادت جلسات را به پایتخت خواهند برد؟!

هشدار رئیس انجمن دیابت به رشد بیماری قند در کشور

بی‌توجهی به دیابت بودجه درمان را می‌بلعد

رئیس انجمن دیابت کشور گفته: بی‌توجهی به بیماری دیابت و صرف هزینه‌های بالا در تأمین داروهای خارجی بودجه درمان را می‌بلعد.

اسدا... رجب در همایش پیشگیری از دیابت در همدان که بیش از ۵۰۰ نفر از دیابتی‌ها و خانواده‌های آنان حضور داشتند اظهار کرد: ابتلا به دیابت در ایران در حال افزایش است و اگر توجهی به این بیماری نشود کل بودجه بهداشتی کشور را خواهد بلعید.

وی افزود: اکنون مردم ایران ۱۰ تا ۱۵ سال زودتر از کشورهای توسعه یافته مبتلا به دیابت می‌شوند.

به گزارش ایرنا رجب ادامه داد: در کشورهای توسعه یافته نظیر اروپا و شمال آمریکا سن مبتلایان به دیابت میانگین ۵۵ تا ۶۵ سال است اما براساس آمارها این رقم در کشور ایران ۳۵ سال را نشان می‌دهد.

وی اضافه کرد: در کشورمان ۵۰ درصد از مبتلایان به دیابت اطلاعی از این بیماری ندارند و سلامتی و کیفیت زندگی خود و اطرافیان را دچار تهدید می‌کنند. رئیس انجمن دیابت مشکل اصلی در ایران را وحشت از دیابت عنوان کرد و گفت: تفکر منفی از این بیماری باعث وحشت شده و دلیل آن روش‌های نادرست در درمان دیابت است.

۵ درصد همدانی‌ها دیابت دارند

رئیس انجمن دیابت همدان هم گفت: ۵ درصد از جمعیت این استان مبتلا به دیابت هستند که شناسایی شدند.

حسین معین توکلی افزود: به طور حتم آمار افراد مبتلا به دیابت بیش از این است که هنوز شناسایی نشده‌اند.وی اضافه کرد: همدان جزو استان‌های است که از شیوع دیابتی کمتری برخوردار است اما به هر صورت در سطح استان نیز ۵ درصد رقم کمی نخواهد بود. معین توکلی بیان کرد: خیلی از افراد مبتلا به دیابت در سطح استان مراقبت مناسبی دریافت نمی‌کنند چون دسترسی به پزشک غدد و دیابت ندارند و مراجعه نمی‌کنند.وی افزود: هر چقدر بتوانیم خدمات‌دهی مناسب در سطوح پایین تر از پیشگیری سطح اول داشته باشیم به طور یقین برای جامعه مفیدتر خواهد بود. رئیس انجمن دیابت همدان با اشاره به اینکه امروزه افراد در خطر ابتلا به دیابت بیشتر هستند، گفت: این گروه افرادی هستند که قند ناشتا بین ۱۰۰ تا ۱۲۵ دارند و عوارض قلبی عروقی و سکته‌های قلبی و مغزی تا ۴۰ درصد می‌تواند باشد.

معین توکلی در ادامه بیان کرد: مبتلایان دیابت نوع یک در استان ۱۰ درصد است که بیشتر در اطفال و نوجوانان مشاهده می‌شود اما دیابت نوع ۲ بیشتر در افراد بالغ و بالای ۳۰ سال دیده می‌شود.

وی تصریح کرد:افزایش چاقی در جامعه منجر به کاهش سن دیابت به زیر ۳۰ سال و حتی زیر ۲۰ سال شده است که نیاز به اصلاح شیوه زندگی به ویژه تغذیه دارد.وی از مسئولان اجرایی همدان خواست تا در امر آموزش کمک‌رسان انجمن دیابت استان باشند و گفت: با اختصاص نیروی انسانی، فضای مناسب و تجهیزات سمعی بصری می‌توانیم برنامه‌های آموزشی را در سطح فراگیر در بین خانواده‌ها گسترش دهیم.

پیام تاریخ، تمدن و فرهنگ مادستان
The Message Of Madestan's History & Civilization & Culture
روزنامه همدان پیام
۳
شنبه ● ۸ آبان‌ماه ۱۳۹۵ ● شماره ۲۷۶۶
مادستان
madestan@hamedanpayam.com

شهردار نهاوند:

بسترسازی فرهنگی برای پدافند غیرعامل در شهر

فرهنگسازی و گسترش مقوله پدافند غیرعامل با استفاده از ابزارهای فرهنگی و بسترسازی فرهنگی یکی از نکات مهم در این زمینه بوده و لازم است تمهیدات لازم را در این زمینه به کاربرد تا سیاست‌های کلی نظام در این زمینه محقق شود.

شهردار نهاوند پدافند غیرعامل را موضوعی دانست که امروزه در حوزه‌های مختلف نیروهای نظامی و غیرنظامی کشورهای دنیا را درگیر خود کرده است و با توجه به لزوم ورود به این مسأله مدیریت شهری در بحث‌هایی مانند شهرسازی هم از این امر مستثنی نیست.

به گزارش روابط عمومی شهرداری، امیررضا یوسفیان گفت: مطابق قانون برنامه ششم توسعه، یکی از محورهای اساسی موضوع امنیت ملی، بحث پدافند غیرعامل است.

وی افزود: با نگاهی به ساختار و فضای سیاسی موجود و پارادایم‌های نظامی در فضاهای شهری لازم به نظر می‌رسد تا در بستر نگاهی جامع، اقدامات سیستم دفاع غیرعامل مورد توجه قرار گیرد تا افزایش توان و اقتدار نظام و کاهش آسیب‌پذیری‌های کالبدی و انسانی از تجاوزات احتمالی، امکان وقوع یابد.

یوسفیان، پدافند غیرعامل را هم مجموعه اقدامات غیرمسلحانه ای که موجب کاهش آسیب‌پذیری نیروی انسانی، ساختمان‌ها و تأسیسات شهری و تجهیزات و شریان‌های شهری و منطقه‌ای در مقابل عملیات خصمانه و مخرب دشمن بیان کرد.

وی همچنین ادامه داد: در این زمینه، بررسی پدافند غیرعامل و تحقق یکپارچگی، شناسایی عوامل مؤثر بر یکپارچگی و تفرق در مدیریت شهری و پدافند غیرعامل ضروری است.

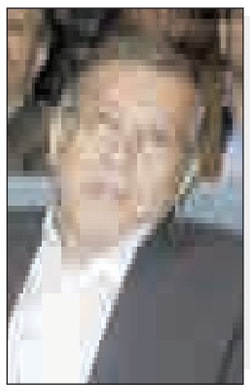

آغاز ساخت ۲ پروژه انتظامی در تویسرکان

تویسرکان- طیبه سوری- خبرنگار همدان‌پیام: روزپنجشنبه تویسرکان میزبان معاون حقوقی و امور مجلس نیروی انتظامی بود.

وی به دعوت محمدمهدی مفتح، نماینده مردم تویسرکان در مجلس شورای اسلامی در این شهرستان حضور یافت تا مسائل و مشکلات پیش روی نیروی انتظامی را هم بررسی کند.

عملیات اجرایی پاسگاه راهور در شهر سرکان با برخورداری از ۵۰ مترمربع زیربنا که اعتبار مورد نیاز برای آن هنوز برآورد نشده است و همچنین کلانتری ۱۳منطقه سرابی توسط معاون حقوقی و امور مجلس نیروی انتظامی در تویسرکان آغاز شد.

معاون حقوقی و امور مجلس نیروی انتظامی در حاشیه این مراسم گفت: امنیت بدون همکاری و اعتماد بین نیروهای انتظامی و مردم به وجود نخواهد آمد و تعامل و همدلی در بین مسئولان و دستگاه‌ها موجب اعتماد مردم به این نظام خواهد شد که این یک امنیت پایدار را به وجود می آورد.

حمیدرضا اشراق با تأکید بر اینکه در کشور هزار و ۱۰۰ شهر وجود دارد، ادامه داد: این شرایط با کمبود نیروی راهنمایی‌ورانندگی مواجه هستیم و از جمله آنها می‌توان به شهر سرکان اشاره کرد که امروز کلنگ‌زنی پلیس راهور در آن زده شد.

وی با توجه به اینکه در سطح کشور ۱۲۰ شهر بدون دوربین پالایش تصویری هستند، بیان کرد: در برنامه ششم توسعه به دنبال تأمین نیروی انتظامی و استقرار دوربین‌های پالایش تصویری بیشتر در معابر اصلی درون‌شهری و جاده‌های اصلی برای کاهش تصادفات رانندگی خواهیم بود.

اشراق باتوجه به تصادفات جاده‌ای با ۲۷ هزار و ۶۰۰ کشته در سال ۸۴، گفت: با وجود افزایش ۳۱۱ درصدی تعداد خودرو موفق شدیم در پایان برنامه پنجم در طول مدت ۱۰ سال این تعداد کشته شده را به ۱۶ هزار و ۵۰۰ نفر رساندیم که باز هم نیاز به کاهش و توجه بیشتر دارد.

به گفته محمدمهدی مفتح، نماینده مردم تویسرکان در مجلس در حاشیه این مراسم، قول مساعد معاون حقوقی و امور مجلس نیروی انتظامی برای تسریع در عملیات ساخت ۲ پروژه کلنگ‌زنی شده امروز گرفته شده است.

فرمانده انتظامی تویسرکان هم گفت: پاسگاه راهور شهر سرکان با برخورداری از ۵۰ مترمربع زیربنا که اعتبار مورد نیاز برای آن هنوز برآورد نشده است، آغاز شد.

محمد معصومی همچنین عملیات اجرایی طرح ساخت بخش نظام وظیفه عمومی و کلانتری شماره ۱۳ منطقه سرابی در ۲ طبقه و با ۱۷۰ متر زیر بنا و برآورد اعتباری افزون بر ۷ میلیارد ریال هم آغاز شد.

وی بر اساس آمار موجود تأکید کرد: شهرستان تویسرکان یکی از شهرهای امن کشور است که ساخت این دو طرح انتظامی، گامی اثربخش برای ارتقای سطح امنیت و آسایش عمومی به شمار می‌رود.

فرماندار تویسرکان هم در ادامه بابیان اینکه انقلاب اسلامی ایران از امنیتی پایدار و بی‌نظیر برخوردار است، گفت: در شرایطی که منطقه خاورمیانه و کشورهایی مانند عراق، سوریه، افغانستان، یمن و بحرین در آتش تروریسم و تکفیر می‌سوزند؛ ایران امنیت بسیار بالایی دارد.

حبیب مومیوند اظهار کرد: اکنون مهمترین راهبرد برای افزایش اقتدار جمهوری اسلامی ایران در عرصه‌های متنوع، حفظ وحدت، همدلی و انسجام میان مردم و مسئولان در همه سطوح است.

فرماندار رزن مطرح کرد

مبارزه با اعتیاد به کمک سمن‌ها امکان پذیر است

رزن- بهمن هوشمندی- خبرنگار همدان‌پیام: به گفته فرماندار رزن، در مبارزه با اعتیاد باید از ظرفیت سازمان‌های مردم نهاد به صورت عملی کمک گرفت و روانشناسان و جامعه‌شناسان هم باید در این امر ورود پیدا کنند.

شورای هماهنگی مبارزه به مواد مخدر رزن با هدف راه‌های پیشگیری و اقدامات فرهنگی در عرصه مبارزه با موادمخدر در بین جوانان و بالاخص کانون خانواده‌های در معرض خطر در حالی برگزار شد که گلایه فرماندار رزن از هماهنگ نبودن ادارات در زمینه آموزش و پیشگیری و برنامه‌های راهبردی مبارزه با موادمخدر از جمله نکات حایز اهیمت جلسه بود.

فرماندار رزن در این جلسه یکی از ظرفیت‌های مناسب شهرستان را خیرین عنوان کرد و گفت: کمک‌های خیرین می‌تواند برای پیشگیری تا حد زیادی گره‌گشا باشد.

فتحعلی حسینی افزود: فعالیت و اقدامات خوبی در زمینه مبارزه با موادمخدر انجام شده است؛ اما هنوز شاهد جهشی در امر مبارزه با موادمخدر نیستیم و این موضوع همه دستگاه‌های عضو ستاد را شامل می‌شود.

وی در ادامه به نقش سمن‌ها در پیشگیری از اعتیاد اشاره کرد و گفت: نباید فعالیت تشکل‌ها و سمن‌های مردمی را برای مبارزه با موادمخدر از نظر دور داشت؛ زیرا به طور خودجوش و برای ریشه‌کنی اعتیاد در شهرستان و کمک به آسیب‌دیدگان این معضل می‌توانند مثمرثمر باشند.

حسینی، یکی از اولویت‌های مبارزه با موادمخدر را اجتماعی کردن این امر و پرداختن به فعالیت‌های فرهنگی در پیشگیری دانست و افزود: ما باید همواره برای ایجاد فرهنگ انزجار از مصرف موادمخدر و روانگردان‌ها تلاش کرده و در صورت مشاهده به طور جدی برخورد کنیم تا بتوانیم جامعه‌ای عاری از موادمخدر داشته باشیم که نقش سمن‌ها در این زمینه مشهودتر است.

مبارزه با مواد مخدر نیازمند برنامه واحد است

معاون مبارزه با مواد مخدر استان همدان هم در ادامه با عنوان اینکه مبارزه با مواد مخدر نیازمند برنامه واحد است، گفت: مصون‌سازی جامعه از آسیب‌های اجتماعی در گرو آموزش‌های واحد و ارتقای آگاهی اجتماعی مردم است.

هادی قزوینی افزود: مبارزه با مواد مخدر رویکرد اجتماعی می‌خواهد که در این رویکرد باید تمامی آحاد مردم نسبت به ریشه‌کن کردن مواد مخدر اهتمام بورزند.

وی با بیان اینکه ارتقای آگاهی اجتماعی تأثیر مستقیم در مشارکت مردم در پیشگیری از مواد مخدر دارد، عنوان کرد: تا وقتی جامعه به سطح پایدار در بحث آموزش نرسد شاهد انواع چالش‌های اجتماعی در جامعه خواهیم بود.

آموزش‌وپرورش شهرستان پیشرو در پیشگیری از اعتیاد

رئیس آموزش‌وپرورش شهرستان رزن هم با بیان اینکه آموزش معلمان در پیشگیری از اعتیاد می‌تواند بسیار مؤثر واقع شود، گفت: در صورتی که معلمان در موضوع موادمخدر آگاهی داشته باشند، می‌توان آینده‌سازان این مرزوبوم را از اعتیاد و عوارض آن مصون کرد.

مرتضی بختیاری‌شفیع با تأکید بر اینکه اقدامات فرهنگی جامعه را در مقابل اعتیاد واکسینه می‌کند، بیان کرد: ریشه اعتیاد در نبود فرهنگ کامل، پیشگیری از اعتیاد، مشکلات معیشتی و اقتصادی مردم و نبود اشتغال برای جوانان است؛ بنابراین برای کاهش اعتیاد باید به این مسائل واقف بود و برای رفع و کاهش آن گام برداشت.

وی همچنین عمده مشکلات اجتماعی را ناشی از گسست مدرسه و خانه برشمرد و گفت: مراجعه نکردن والدین به مدارس فرزندان و همچنین اطلاع نداشتن از روند آموزشی و تربیت آنان مشکلات عدیده‌ای را می‌تواند در جامعه ایجاد کند.

بختیاری‌شفیع با اعلام اینکه آموزش‌وپرورش شهرستان در بحث پیشگیری از ابتلا به مواد مخدر پیشرو است، افزود: آموزش‌وپرورش همه ساله از ۳۰ آبان‌ماه تا ۶ دی‌ماه اقدامات فرهنگی متعددی برای پیشگیری از مواد مخدر را برگزار می‌کند.

آموزش محیط زیستی در مدارس بهار آغاز شد

برنامه‌های آموزشی محیط زیست در مقاطع مختلف تحصیلی سال ۹۶-۹۵ برای هزار و ۱۶۸ نفر از دانش‌آموزان آغاز شد.

رئیس حفاظت محیط زیست شهرستان بهار در این‌باره گفت: این آموزش‌ها با مشارکت مؤسسه مردم نهاد بهار ثمین الوند، آموزش‌وپرورش و محیط زیست شهرستان صورت می‌گیرد.

به گزارش روابط عمومی اداره کل حفاظت محیط زیست استان، فاطمه کاظمینی افزود: نقش دانش‌آموزان و آشنایی جوانان با علوم پایه زیست‌محیطی در مقاطع مختلف تحصیلی می‌تواند روحیه سازگاری و حس مسئولیت‌پذیری در حفاظت از منابع طبیعی را در آنها تقویت نماید و ما را در دستیابی به اهداف مدیریتی برای حفظ و حمایت از محیط زیست کمک کند.

وی اظهار کرد: با توجه به تجربه موفق سال گذشته، برنامه‌های آموزشی در سطح مدارس شهر بهار در اجرای تفاهم‌نامه مشترک همکاری اداره حفاظت محیط زیست با اداره آموزش‌وپرورش در سالتحصیلی ۹۶-۹۵ در سطح ۴ مدرسه مقاطع تحصیلی مختلف از آبان‌ماه امسال آغاز شد. رئیس اداره حفاظت محیط زیست شهرستان بهار بیان کرد: در این کارگاه‌های آموزشی که یک روز در هفته در مدارس هدف برگزار می‌شود، دانش‌آموزان با مفاهیم محیط زیست با به کارگیری اسلاید، تصویر، نماهنگ‌های مرتبط با مباحث آموزشی و... آشنا می‌شوند.

وی گفت: برای فراهم شدن مقدمات کار، نخستین جلسه آموزشی در مدرسه شهید شیرینی شهر لالجین برای ۴۰ نفر از همیاران بهداشت مدرسه با همکاری مؤسسه مردم نهاد بهار ثمین الوند برگزار شد و در این کارگاه دانش‌آموزان با مفاهیم محیط زیست، منابع آب، خاک و هوا، منابع آلوده‌کننده، انرژی و اهمیت آن، زباله و بازیافت آن، اهمیت تنوع زیستی، حیات و حش، جنگل و راه‌های کاهش گردوغبار و... آشنا شدند.

کاظمینی در پایان بیان کرد: مشارکت دانش‌آموزان و معلمان در حفاظت از محیط زیست امری ضروری بوده و امید است آموزش‌ها و فرهنگ‌سازی زیست‌محیطی به تحکیم اخلاق زیست محیطی در جامعه منجر شود.

از چاه‌های غیرمجاز نهاوند آبی برداشت نمی‌شود

نهاوند- خبرنگار همدان‌پیام: در شهرستان نهاوند ۲۶۰ حلقه چاه غیرمجاز شناسایی شد که ۲۵۰ حلقه از این چاه‌ها کاملاً مسدود و ۱۰ حلقه هم پلمب شدند و با این اقدم در حال حاضر از هیچ چاه عمیق غیرمجازی در نهاوند، آب برداشت نمی‌شود.

مدیر آب منطقه‌ای شهرستان نهاوند با بیان اینکه چاه‌های غیرمجاز بزرگترین تهدید برای آب سفره‌های زیرزمینی محسوب می‌شدند، گفت: این چاه‌ها مسدود شدند و نهاوند در این بحث یکی از شهرهای شاخص استان است.

آرش کولیوند افزود: ۸۵ حلقه از این تعداد چاه عمیق غیرمجاز طی ۲ سال اخیر مسدود شده‌اند که این ۸۵ حلقه سالانه ۶ میلیون مترمکعب آب را از سفره‌های زیرزمینی برداشت می‌کردند و اگر این روند ادامه داشت، خطر جدی سفره‌های زیرزمینی نهاوند را تهدید می‌کرد.

به گفته وی، هزار و ۱۰۰ حلقه چاه عمیق مجاز هم بدون هیچ نوع اضافه برداشتی سالانه ۲۸۰ میلیون مترمکعب آب زیرزمینی را برداشت می‌کند که متأسفانه بیشترین حجم آب‌های زیرزمینی را چاه‌های غیرمجاز برداشت می‌کردند.

کولیوند افزود: همه چاه‌های مجاز این شهرستان به کنتور هوشمند مجهز هستند و هیچ نوع اضافه برداشتی توسط این چاه‌ها انجام نمی‌شود.

وی بیان کرد: از هزار و ۱۰۰ حلقه چاه مجاز که هیچ نوع اضافه برداشتی هم ندارند، شامل ۷۷۰ حلقه چاه کشاورزی، ۱۴۴ حلقه شرب شهری و روستایی، ۱۶۰ حلقه صنعت و دامداری و فضای سبز است.

کولیوند در بخش دیگری گفت: در حال حاضر ۳۰۰ حلقه چاه نیمه‌عمیق هم در باغ‌ها و روستاهای شهرستان نهاوند داریم که اگرچه این چاه‌های نیمه‌عمیق، عمق یک تا ۳ متری دارند و مقدار قابل‌توجهی از آب‌های زیرزمینی را برداشت نمی‌کنند و توان آبدهی بالایی ندارند؛ اما انسداد این چاه‌ها هم از برنامه‌های آینده شرکت نیروست، چه اینکه به هر حال باید آب‌های زیرزمینی کاملاً مدیریت شود و هیچ مسأله‌ای آب سفره‌هایی زیرزمینی را تهدید نکند.

کوتاه از شهرستان

نانوایی‌های متخلف در تویسرکان تعطیل می‌شوند

تویسرکان- خبرنگار همدان‌پیام: با توجه به اینکه تعداد ۱۳۹ نانوایی در تویسرکان وجود دارد که مردم انتظار نان با کیفیت را دارند؛ اما این مهم نیاز به مدیریت ویژه دارد و نانوایی‌های متخلف تعطیل می‌شوند.

فرماندار تویسرکان در شورای آردونان شهرستان گفت: در زمینه برخورد قانونی با متخلفان در روند عرضه نان با کیفیت به مردم هیچ کوتاهی از سوی دستگاه های مرتبط اجرایی پذیرفته نیست.

حبیب مومیوند تأکید کرد: روند نظارت و بازرسی از نانوایی‌ها باید به لحاظ کمی و کیفی افزایش یابد و پیگیری اتاق اصناف و اتحادیه مربوطه بیشتر باشد.

وی از نظارت مداوم بر کمیت و کیفیت عرضه نان روستایی گفت و افزود: نباید اجازه دهیم تخلفی در قوت مردم صورت گیرد. همچنین از ظرفیت بازرسان افتخاری در این بخش استفاده شود.

مومیوند با تأکید بر اینکه هیچ واحد نانوایی در شهر و روستا بهانه‌ای برای کم‌فروشی ندارد، بیان کرد: همانطورکه با متخلفان برخورد می‌شود؛ از نانوایی‌های که مردم از آنها رضایت دارند، قدردانی خواهد شد.

رضا سلیمانی، رئیس صنعت، معدن و تجارت تویسرکان هم گفت: از ابتدای سال تاکنون ۹۳۰ مورد بازرسی از نانوایی‌ها انجام شده که ۶۶ مورد فرم تنظیم و با معرفی به تعزیرات حکومتی مبلغ ۸۳ میلیون و ۴۰۰ هزار ریال جریمه شده است.

تخصیص ۳ میلیاردی تسهیلات اقتصاد مقاومتی به بسیجیان رزنی

رزن- خبرنگار همدان‌پیام: امسال بیش از ۳ میلیارد ریال تسهیلات در عرصه اقتصاد مقاومتی به بسیجیان شهرستان رزن اختصاص داده شد.

مسئول بسیج سازندگی سپاه ناحیه رزن در گفت‌وگو با همدان‌پیام گفت: تولید داخلی و حمایت از کارگران ایرانی مهمترین عامل اجرای اقتصاد مقاومتی در کشور است.

مهدی زارعی افزود: امسال در شهرستان رزن برای تحقق شعار اقتصاد مقاومتی، برای امنیت غذایی مردم و رونق کسب‌وکار، ۲ میلیارد و ۲۵۵ میلیون ریال تسهیلات در عرصه‌هایی چون پرورش زنبور عسل، پرورش قارچ، ماکیان، کشت زعفران و صنایع‌دستی هم ۸۴۰ میلیون ریال تسهیلات صنایع تبدیلی همچون تولید پوشاک پرداخت شده است.

وی بیان کرد: برای محرومیت‌زدایی مناطق محروم و کمتر توسعه یافته رزن هم از ابتدای امسال بیش از هزار و ۲۰۰ نفر از بسیجیان در قالب اردوهای جهادی به مناطق اعزام شده‌اند و خدمات ارزنده‌ای از جمله ساخت مسجد و حسینیه، پایگاه مقاومت خانه عالم و تعمیر خانه محرومین ارائه کرده‌اند. زارعی گفت: از دیگر اقدامات اجرایی تشکیل و اعزام گروه جهادی پاسداران سپاه ناحیه رزن به مناطق بود که کارهای بسیار خوبی توسط آنها انجام شد.

وی بیان کرد: در ایام تابستان با همکاری آموزش‌وپرورش ۳ بخش مرکزی، سردرود و قروه‌درجزین برای بازسازی، زیباسازی و تعمیر مدارس ۱۵۰ نفر از دانش‌آموزان به مدارس اعزام شده و در قالب طرح هجرت دانش‌آموزی خدمات‌رسانی انجام دادند.

مسئول بسیج سازندگی سپاه ناحیه رزن از اقدامات دیگر بسیج سازندگی ناحیه رزن در سال ۹۵ به برگزاری کلاس‌ها و دوره‌های آموزشی در عرصه‌های مختلف اقتصاد مقاومتی با همکاری مرکز ترویج جهاد کشاورزی شهرستان اشاره کرد و گفت: در ۶ ماهه ابتدای امسال بیش از ۸۰ نفر در این کلاس‌ها شرکت کرده‌اند و در پایان برای تمام شرکت‌کنندگان گواهی مهارت صادر و تحویل داده شده است.

برگزاری رزمایش بزرگ "الی بیت‌المقدس" در تویسرکان

تویسرکان- خبرنگار همدان‌پیام: رزمایش بزرگ "الی بیت‌المقدس" شهرستان تویسرکان به مدت ۲ روز با حضور بیش از هزار و ۵۰۰ بسیجی در شهر فرسفج برگزار می‌شود.

فرمانده سپاه منطقه تویسرکان در این‌باره به همدان‌پیام گفت: این رزمایش در روزهای ۱۳ و ۱۴ آبان‌ماه امسال در قالب ۶ گردان همزمان با سراسر استان در این شهرستان انجام خواهد شد.

سعید سعیدی هدف از برگزاری رزمایش اینچنین تشریح کرد: بالا بردن توان رزمی بسیجیان یکی از اهداف این رزمایش است که عملیات مختلفی برگزار می‌شود و بسیجیان با آداب اولیه نظامی آشنا خواهند شد. وی با بیان اینکه این رزمایش همزمان با برنامه ۱۳ آبان آغاز می‌شود، گفت: بسیجیان و مردم تویسرکان ساعت ۸ صبح در میدان فرشید شهر فرسفج برای حضور در راهپیمایی ۱۳ آبان تجمع می‌کنند و در ساعت ۹ راهپیمایی به سمت میدان امام(ره) تا روبه‌روی شهرداری تویسرکان ادامه پیدا می‌کند. سعیدی بیان کرد: پس از پایان مراسم ۱۳ آبان‌ماه هم گردان‌ها به سمت محل رزمایش حرکت و به مدت ۲ روز در رزمایش شرکت می‌کنند.

الووو پیام

ایمیل ——— mardomi@hamedanpayam.com
پیامک ——— ۱۰۰۰۶۰۶۶
تلفن و پیام‌گیر ——— ۳۸۲۷۹۰۴۰ - ۰۸۱

از آنجایی که مسئولان محترم از افزایش سرعت اینترنت در زمان سرشماری اینترنت خبر می‌دادند و شرکت مخابرات هم اعلام کرده دیتای اینترنت را تقویت کرده، اما چند روزی است که با ضعف آنتن‌دهی و از طرفی با سرعت پایین و قطع اینترنت مواجه بودیم و در حال حاضر هم به این شکل پیش می‌رود.
لطفاً مسئولان محترم این معضل را حل کنند. با سپاس

تماس تلفنی

آیا در اجرای برخی پروژه‌ها از سوی مدیریت شهری، کار کارشناسی صورت می‌گیرد؟ برای مثال تبدیل شدن میدان مدرس به دوربرگردان، آیا در کاهش ترافیک ورودی جانبازان تأثیر داشته است و یا اینکه وجود برخی دوربرگردان‌ها موجب افزایش حوادث می‌شود و تأثیر مثبتی ندارد!

تماس تلفنی

خبر

مشارکت ۲۷/۵۲ درصدی تویسرکانی‌ها در ثبت‌نام اینترنتی سرشماری

تویسرکان- خبرنگار همدان‌پیام: ۲۷/۵۲ درصد مردم تویسرکان در سرشماری اینترنتی نفوس و مسکن سال ۹۵ ثبت‌نام کرده‌اند.

فرماندار تویسرکان در گفت‌وگو با خبرنگار ما با بیان اینکه پس از اتمام ثبت‌نام اینترنتی سرشماری نفوس و مسکن سال ۹۵، ثبت‌نام حضوری در شهرستان آغاز شده است، گفت: ۴۰ نفر از مأموران آموزش‌دیده در تویسرکان با مراجعه به در منازل سرشماری را به صورت حضوری انجام خواهند داد.

حبیب مومیوند افزود: ۹ هزار و ۴۵۰ خانوار (۳۰ هزار و ۳۱۳ نفر) معادل ۵۲/۲۷ درصد به روش اینترنتی مشارکت داشته‌اند که با توجه به این تعداد، رتبه سوم استان را کسب کرده‌ایم.

وی با توجه به اینکه اهمیت سرشماری نفوس‌ومسکن برای پیش بردن اهداف اقتصادی و برنامه‌ریزی کشور نقش بسزایی دارد، گفت: هرچه این آمار دقیق و مردم همکاری داشته باشند، موجب پیشرفت جامعه و برنامه‌ریزی و تصمیم‌گیری دقیق در امور کشوری می‌شود.

به مناسبت هفته بهداشت انجام شد

برگزاری همایش زندگی اجتماعی سالم در فامنین

همایش فرزندپروری و زندگی اجتماعی سالم به مناسبت هفته بهداشت و روان با همکاری شبکه بهداشت و درمان و اداره ورزش‌وجوانان شهرستان فامنین برگزار شد.

همایشی که با حضور والدین، دانش‌آموزان آموزشگاه ابتدایی شهید جواد نقوی و حضرت ابوالفضل(ع) شهرستان، مربیان و معاونان پرورشی و مشاوران مدارس همراه بود.

یکی از اساتید حوزه روانشناسی در این همایش با تأکید بر سلامتی جسم و روان که لازم و ملزوم یکدیگرند، گفت: برای تربیت نسل آینده با سلامت روان بالا باید به بهداشت روان دانش‌آموزان و فرزندان امروزمان توجه ویژه‌ای داشته باشیم.

به گزارش روابط عمومی آموزش‌وپرورش شهرستان، محمدعلی غلامی افزود: والدین ما باید سبک‌های فرزندپروری را یاد بگیرند، سبک متعادلی برای تربیت فرزندان خود داشته باشند و در این زمینه افراط و تفریط نکنند.

انجام بهسازی و روکش آسفالت در روستاهای کبودراهنگ

هم‌اکنون ۱۳/۵ کیلومتر پروژه بهسازی و روکش آسفالت در محورهای روستایی شهرستان کبودراهنگ فعال شده و در دست اجراست. سرپرست اداره راه‌وشهرسازی شهرستان کبودراهنگ از فعالیت پروژه بهسازی و روکش آسفالت در روستاهای کبودراهنگ به طول ۱۳/۵ کیلومتر خبر داد.

به گزارش روابط عمومی اداره کل راه‌وشهرسازی استان، مجیدرضا خدابنده‌لو درباره پروژه‌های بهسازی و روکش آسفالت راه‌های روستایی این شهرستان گفت: هم‌اکنون در محور علیصدر، بهسازی و روکش آسفالت راه روستایی حسن‌آباد- علیصدر به طول ۴ کیلومتر با ۷۰ درصد پیشرفت فیزیکی در حال اجراست.

وی بیان کرد: از دیگر پروژه‌های فعال در این شهرستان بهسازی و روکش آسفالت محور روستایی مسجدین- شیخ جراح به طول ۵ کیلومتر با پیشرفت فیزیکی ۳۰ درصدی و بهسازی و روکش آسفالت محور داق‌داق‌آباد- قلی‌آباد به طول ۴/۳ کیلومتر با پیشرفت فیزیکی ۹۰ درصد در حال انجام است.

وی عنوان کرد: هم‌اکنون احداث مجتمع اداری گل‌تپه با پیشرفت فیزیکی ۶۵ درصد و مجتمع اداری شیرین‌سو هم با پیشرفت ۷۰ درصدی فعال و در حال اجراست.

خدابنده‌لو در پایان به بهسازی و روکش آسفالت محور روستایی گمین‌قلعه- باغچه در محور همدان- بیجار اشاره کرد و گفت: بهسازی و روکش آسفالت محور روستایی داق‌داق‌آباد- بابان به طول ۳ کیلومتر در محور کبودراهنگ- خلعت‌آباد و بهسازی و روکش آسفالت محور روستایی ناصرآباد- زین‌آباد هم به طول ۳ کیلومتر در محور کبودراهنگ- سوباشی انجام شده است.

پیام تاریخ، تمدن و فرهنگ مادستان
The Message Of Madestan's History & Civilization & Culture
روزنامه همدان پیام
۴
شنبه ● ۸ آبان‌ماه ۱۳۹۵ ● شماره ۲۷۶۶
ایران و جهان
siasat@hamedanpayam.com

دولت

ارتقای جایگاه کشور

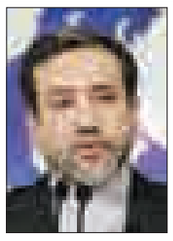

معاون امور حقوقی و بین المللی وزارت امور خارجه گفت: حضور ایران در رویدادهای بین المللی ارتقای جایگاه کشور در انظار جهانی را موجب می‌شود. به گزارش ایرنا، عباس عراقچی در جریان بازدید از دبیرخانه رویدادهای بین‌المللی شهرداری مشهد افزود: ایجاد دبیرخانه اختصاصی برای برنامه‌های بین‌المللی از جمله نشست مدل سازمان همکاری اسلامی اتفاق مبارکی است که باید با برنامه‌ریزی منسجم، این هزینه‌ها و خدمات به نحو شایسته مورد بهره‌برداری قرار گیرد. وی اظهار کرد: تمام برنامه‌های بین‌المللی شهرداری مشهد دارای پیوست فرهنگی، اجتماعی، اقتصادی و رسانه‌ای است و این نمونه بارز یک برنامه‌ریزی اصولی، تجربی و علمی می‌باشد.

خبر

رعایت نکردن قوانین جایز نیست

یکی از مراجع تقلید با تأکید بر رعایت قوانین خروج از کشور برای زائران اربعین حسینی، خاطرنشان کرد: رعایت نکردن قوانین ایران و عراق، مانند اخذ ویزا و پرداخت خروجی و... از سوی بعضی از زائران که بعضاً موجب بی‌نظمی می‌شود و دارای تبعات امنیتی است، جایز نیست.

به گزارش پایگاه اطلاع‌رسانی این مرجع تقلید، وی در پاسخ به این استفتاء که «رعایت نکردن قوانین ایران و عراق، مانند اخذ ویزا و پرداخت خروجی و... از سوی بعضی از زائران که بعضاً موجب بی‌نظمی می‌شود و دارای تبعات امنیتی است، چه حکمی دارد؟» پاسخ داد: جایز نیست.

مجلس

انتقاد از برخورد با نشریات دانشجویی

عضو کمیسیون آموزش و تحقیقات مجلس نسبت به برخورد نیروهای امنیتی خارج از دانشگاه با نشریات دانشجویی به دلیل نام بردن از رئیس دولت اصلاحات انتقاد کرد. محمود صادقی در گفت‌وگو با ایلنا، با اشاره به برگزاری جلسه کمیسیون آموزش و تحقیقات مجلس شورای اسلامی اعلام کرد: در نشست اخیر کمیسیون آموزش، گزارشی از از برخورد برخی نهادها با نشریات دانشجویی را ارائه کردم.عضو کمیسیون آموزش و تحقیقات مجلس شورای اسلامی اضافه کرد: پس از ارائه این گزارش از رئیس و اعضای کمیسیون خواستم نسبت به نقض حقوق دانشجویان احساس مسئولیت بیشتری داشته باشند.

آیت‌ا... نوری همدانی در دیدار شمخانی:

شکل‌گیری دوقطبی مصداق کفر نعمت است

آیت‌ا... حسین نوری همدانی از مراجع تقلید با اشاره به نقش تعیین‌کننده ولی امر در ایجاد انسجام و وحدت کلمه در جامعه گفت: در نظام ولایی شکل‌گیری دو قطبی و دوگانگی بی‌معنی بوده و مصداق کفران نعمت است.

به گزارش دبیرخانه شورای عالی امنیت ملی، وی در دیدار دبیر شورای عالی امنیت ملی کشور، انقلاب اسلامی را هدیه‌ای الهی برشمرد و افزود: ایستادگی در برابر نفوذ و تحمیل بیگانگان، توجه به قدرت مردم و ظرفیت‌های داخلی و احیای فرهنگ جهاد و شهادت مهمترین اصول تضمین‌کننده حفظ و تداوم انقلاب اسلامی است.

آیت‌ا... نوری همدانی همچنین مهمترین تهدید امروز جهان اسلام را رژیم اشغالگر قدس عنوان کرد و یکی از شاخصه‌های انقلابی بودن را مخالفت و تداوم مبارزه همه جانبه با سلطه‌گری و ظلم این رژیم دانست.

دبیر شورای عالی امنیت ملی کشور نیز در این دیدار ضمن ارائه گزارشی از آخرین وضعیت کشور در ابعاد امنیتی، دفاعی، اجتماعی و اقتصادی اظهار داشت: در سایه امنیت کم‌نظیری که با برنامه ریزی و تلاش مؤثر دستگاه‌های ذی‌ربط در کشور حاکم است، زمینه توسعه و پیشرفت در ابعاد مختلف فراهم می‌باشد.

علی شمخانی با قدردانی از رویکرد روشنگرانه و انقلابی آیت‌ا... نوری همدانی که موجب قوت قلب و بهره‌مندی مستمر نیروهای انقلابی در کشور است، افزود: کنگره عظیم اربعین فرصتی بی‌بدیل برای جلب توجه همه آزادیخواهان و ظلم‌ستیزان جهان به سوی یزیدیان زمان یعنی غاصبان قدس شریف و رژیم کودک‌کش صهیونیستی است.

آت‌ا توانسته‌ایم امنیت کشور را فراسوی مرزها ایجاد کنیم

دبیر شورای عالی امنیت ملی که به قم سفر کرده است، با حضرت آیت‌ا...العظمی ناصر مکارم شیرازی دیدار و گفت‌وگو کرد.

به گزارش ایلنا، علی شمخانی در جریان این دیدار با اشاره به نقش و جایگاه والای مرجعیت در نظام مقدس جمهوری اسلامی ایران بهره‌گیری از ارشادات و رهنمودهای مراجع عظام تقلید را فرصتی بی‌بدیل برای مسئولان بخش‌های مختلف در مسیر مدیریت بهینه کشور عنوان کرد.

وی گفت: امروز به برکت نظام مقدس جمهوری اسلامی، انفاس قدسی شهدای گرانقدر و رهبری هوشمندانه ولایت امر کشور ما در شرایط کم‌نظیر امنیتی در منطقه‌ای پرآشوب است. دبیر شورای عالی امنیت ملی افزود: با راهبردهای اتخاذ شده توانسته‌ایم امنیت کشور را فراسوی مرزهای جمهوری اسلامی ایجاد کنیم.

شمخانی اظهار داشت: مهمترین موضوع حال حاضر کشور را که می‌تواند موجب شکل‌گیری آسیب‌پذیری در ابعاد فرهنگی، اجتماعی و امنیتی گردد مسأله معیشت و بهبود شرایط اقتصادی کشور است.

دبیر شورای عالی امنیت ملی افزود: رفع مشکلات معیشتی جامعه با بهره‌گیری از راهبردهای اقتصاد مقاومتی نیازمند همکاری مجموعه قوا و دستگاه‌ها با دولت محترم است. وی با قدردانی از نقش بسیار مؤثر حضرت آیت‌ا...العظمی مکارم شیرازی در تبیین ریشه‌های تفکر تکفیری و توسعه رویکردهای تقریبی در جهان اسلام افزود: سردمداران نظام سلطه در تلاشند تا با اصلی کردن اختلافات در جهان اسلام اذهان عمومی را از دشمن اصلی که رژیم صهیونیستی است، منحرف کنند. آیت‌ا... ناصر مکارم شیرازی نیز در این دیدار، نعمت امنیت در جمهوری اسلامی ایران را موهبتی الهی و شایسته شکر و سپاسگزاری به درگاه احدیت عنوان کرد و اظهار داشت: ریشه مجموعه موفقیت‌ها در نظام اسلامی تمسک به دین حنیف اسلام و تحقق احکام الهی در این سرزمین است. **آت‌ا در سایه وحدت امکان عبور از سخت‌ترین بحران‌ها میسر است**

دبیر شورای عالی امنیت ملی با آیت‌ا... العظمی لطف‌ا... صافی گلپایگانی دیدار و گفت‌وگو کرد. علی شمخانی در این دیدار گزارشی از شرایط مطلوب امنیتی در ابعاد داخلی و مرزهای کشور و همچنین برنامه‌هایی که برای مدیریت تهدیدات طراحی و اجرا شده است، ارائه کرد.

در جریان این دیدار آیت‌ا...العظمی صافی گلپایگانی طی سخنانی با ابراز رضایت از امنیت کاملی که در سایه تلاش مسئولان ذی‌ربط در کشور وجود دارد، بر ضرورت توجه بیشتر به موضوع تأمین معیشت مردم و بهبود مستمر وضعیت اقتصادی کشور که موجب تقویت روحیه امید در احاد مردم خواهد شد، تأکید و اظهار داشت: تجربه همکاری و مودت میان مردم و مسئولان در سال‌های دفاع مقدس نشان داد که در سایه ایمان به خدا و وحدت و همدلی امکان عبور موفق از سخت‌ترین بحران‌های امنیتی و اقتصادی میسر است.

خبر

سفیر ایران در مسکو:

راه حل در سوریه پس از اصلاح مواضع کشورهای غربی به دست می‌آید

سفیر جمهوری اسلامی ایران در فدراسیون روسیه گفت که مواضع تهران و مسکو مبارزه واقعی با تروریسم است و با رویکردهای کشورهای غربی در این مسأله که از مبارزه جدی با گروه‌های تروریستی خودداری می‌کنند، تفاوت اساسی دارد.به گزارش ایلنا، مهدی سنایی با اشاره به همکاری‌های ایران و روسیه درباره سوریه گفت: رایزنی‌های تهران و مسکو در سطوح مختلف جریان دارد. معاونان وزرای خارجه ایران و روسیه اخیراً رایزنی تلفنی کرده و وزیران نیز دیدارهایی داشته و پیش از این، ۲ بار گفت‌وگوی تلفنی کردند.

آت‌ا ایران و روسیه همیشه در تماس با یکدیگر هستند

او در گفت‌وگو با خبرگزاری روسیا سگودنیا اظهار داشت: ایران و روسیه همیشه در تماس با یکدیگر هستند. مبارزه با تروریسم برای دو کشور اهمیت زیادی دارد، زیرا مسأله شماره یک برای دو کشور است و این فرق اساسی مواضع ایران و روسیه با کشورهای غربی است.

سفیر ایران در روسیه ادامه داد: برای تهران و مسکو در عمل و دیدگاه، تروریسم خطر اصلی و مسأله بسیار مهمی است؛ زیرا بر این باوریم که تمام تلاش‌ها را برای حل این مسأله باید هماهنگ کرد و پس از آن به حل مسائل دیگر پرداخت.

آت‌ا چرا مسأله تروریسم حل نمی‌شود؟

او افزود: امیدواریم کشورهای غربی مواضع خود در مسائل خاورمیانه را تغییر دهند؛ زیرا راه دیگری (برای حل مسائل منطقه) وجود ندارد و اگر به سیاست‌های خود در این منطقه که از سال‌ها پیش شروع کرده‌اند، ادامه دهند وضعیت متشنج‌تر می‌شود.

سفیر ایران در پایان با انتقاد از رویکردهای غرب در منطقه گفت: اقدام‌های انجام گرفته منجر به تشدید و تقویت تروریسم در خاورمیانه و پیدایش گروه‌های تروریستی از جمله داعش شد و به همین دلیل این رفتار باید تغییر کند که این امر اهمیت زیادی دارد. بر این باورم حتی اگر راه حل مشترکی (برای مسأله سوریه) یافت شود، فقط پس از تغییر و اصلاح مواضع کشورهای غربی به دست خواهد آمد.

خبر

زنان می‌توانند نقشی محوری در صلح و امنیت داشته باشند

سفیر و نماینده دائم جمهوری اسلامی ایران در سازمان ملل متحد در بحث عمومی شورای امنیت پیرامون «زنان، صلح و امنیت» سخنرانی کرد. به گزارش ایسنا، غلامعلی خوشرو گفت: زنان می‌توانند نقشی محوری در روند ایجاد صلح و امنیت داشته باشند. تجربه و تحقیقات نشان داده است که مشارکت زنان در عملیات انسان‌دوستانه همواره مؤثرتر بوده، به حفظ جان غیر نظامیان بیشتر کمک کرده و به مصالحه سیاسی، ایجاد صلح پایدار و بازسازی اقتصادی سرعت بخشیده است.

سفیر کشورمان افزود: در آستانه بیستمین سالگرد بیانیه و برنامه اقدام پکن و شانزدهمین سال تصویب قطعنامه ۱۳۲۵ شورای امنیت در مورد زنان، صلح و امنیت، نقش زنان به عنوان عناصر پیشگام در اجرای برنامه‌هایی با هدف ایجاد توسعه پایدار، صلح و امنیت بیش از پیش برای عموم روشن شده است.

خوشرو گفت: در عین حال زنان از جمله قربانیان اصلی بحران‌ها و نابسامانی‌هایی هستند که توسط گروه‌های افراطی و تروریست در منطقه خاورمیانه ایجاد گردیده است. جای بسی تأسف است که گسترش افراط‌گرایی خشونت‌آمیز و اندیشه‌های تکفیری، نقش و جایگاه والای زنان را یکسره بی‌ارزش شمرده و زندگی و حقوق انسانی زنان و دختران را با خطرات بی‌سابقه‌ای روبه‌رو ساخته است. شاهد هستیم که عناصر افراطی و تروریست، زنان و دختران را به شکلی نظام‌مند هدف بهره‌برداری جنسی، بردگی، خشونت جنسی و تجاوزگری خود در آورده و در معرض انواع شکنجه‌های جسمی و روحی قرار داده‌اند.

نماینده دائم کشورمان همچنین اظهار داشت: بر همین اساس جمهوری اسلامی ایران از گنجانده شدن نقش زنان و توانمندسازی آنان را در برنامه عمل پیشنهادی دبیر کل سازمان ملل برای مبارزه با افراط‌گرایی خشونت‌آمیز حمایت می‌کند. خوشرو گفت: نقض نظام‌مند حقوق انسانی مردم فلسطین، از جمله زنان در سرزمین‌های اشغالی و ادامه محاصره شریرانه مردم غزه توسط رژیم صهیونیستی به عنوان مانع اصلی بهره‌مندی مردم فلسطین از حقوق انسانی خود، به واقع بارزترین شکل تروریسم علیه کلیه آحاد یک ملت است که بی‌محابا توسط این رژیم ادامه دارد.

آگهی استخدام

شرکت باختر تولید و انتقال نیروی برق (بتانیر)

بتانیر

شرکت بتانیر جهت تامین نیروی انسانی متخصص خود از بین داوطلبان بومی استان همدان طی آزمون کتبی، مصاحبه و گزینش جهت استخدام در شغل اپراتوری با شرایط زیر دعوت به همکاری می‌نماید.

ردیف	رشته شغلی	مقطع و رشته تحصیلی	تعداد	جنسیت
۱	تکنسین برق	کاردانی برق کلیه گرایش های رشته برق،الکترونیک و ابزار دقیق	۹	مرد

دیدن ماموران پا به فرار گذاشت ولی با واکنش سریع پلیس دستگیر و به مقر انتظامی منتقل شد.

الف) شرایط عمومی برای شرکت در آزمون
۱. داشتن تابعیت نظام جمهوری اسلامی ایران
۲. اعتقاد به دین مبین اسلام یا یکی از ادیان شناخته شده در قانون اساسی ایران
۳. انجام خدمت سربازی یا داشتن معافیت های قانونی دائم
۴. عدم اعتیاد به مواد مخدر و دخانیات
۵. نداشتن سابقه محکومیت جزایی موثر
۶. برخورداری از تندرستی و توانائی لازم متناسب با وظایف
۷. دارا بودن شرایط احراز شغل
۸. عدم اشتغال به خدمت یا تحصیل و نداشتن تعهد خدمتی

ب) شرایط اختصاصی
۱. داشتن حداکثر شرایط سنی به شرح زیر:
- متولدین ۱۳۶۷/۰۹/۰۵ به بعد در مقطع کاردانی
(در صورت داشتن سابقه کار مرتبط در خصوص مشاغل فوق الذکر، منوط به داشتن سابقه پرداخت حق بیمه به سازمان تامین اجتماعی به سقف سنی افزوده خواهد شد)
۲. داشتن مدرک تحصیلی مرتبط با رشته شغلی مورد نظر در جدول
۳. فقط افراد بومی استان همدان که در شهرستانهای همدان، فرسفج، رزن، قهاوند، اسدآباد و فیروزان ساکن می باشند مجاز به شرکت در آزمون هستند
۴. پس از اعلام نتایج و مصاحبه اولویت استخدام به تشخیص شرکت با افراد بومی شهرهای محل استقرار پست های برق می باشد
۵. چنانچه در هر یک از مراحل استخدامی خلاف واقع بودن اطلاعات ارائه شده از سوی فرد مشخص گردد از ادامه فرایند مراحل استخدامی فرد ممانعت به عمل خواهد آمد.

ج) مدارک مورد نیاز
۱. فرم تکمیل شده ثبت نام (به طور دقیق و خوانا)
۲. دو قطعه عکس جدید پشت نویسی شده (یک قطعه به فرم ثبت نام الصاق شود)
۳. تصویر صفحه اول شناسنامه و کارت ملی (پشت و رو)
۴. تصویر برگ پایان خدمت یا معافیت دائم (پشت و رو)
۵. تصویر آخرین مدرک تحصیلی یا گواهی فراغت از تحصیل که معادل کل حتماً در آن قید شده باشد
۶. ارسال اصل فیش واریزی به مبلغ پانصد هزار (۵۰۰/۰۰۰) ریال به حساب شماره (۲۱۷۷۵۱۴۹۰۱۰۱۰۰۱) به نام درآمدهای اختصاصی دانشگاه شهید بهشتی نزد بانک ملی ایران شعبه دانشگاه صنعت آب و برق (کد ۵۲۷).
۷. برای ارسال مدارک مورد نیاز فوق از پاکتهای پستی استاندارد ۱۷×۲۵ استفاده شود

د) سایر نکات
۱. زمان و محل برگزاری آزمون از طریق آدرس الکترونیکی زیر به اطلاع داوطلبان خواهد رسید.
۲. داوطلبان واجد شرایط می بایست مدارک لازم را حداکثر تا پایان وقت اداری روز سه شنبه ۹۵/۰۸/۲۵ با پست سفارشی به آدرس تهران صندوق پستی ۱۶۷۶۵-۱۷۱۹ و کدپستی ۱۶۵۸۹-۵۳۵۷۱ برنامه فنی و مهندسی شهید عباسپور، امور همکاری مراکز آموزشهای تخصصی شهید عباسپور (آزمون جذب شرکت بتانیر) ارسال نمایند.
۳. مدارک ارسالی و هزینه واریزی برای ثبت نام به هیچ عنوان مسترد نمی شود همچنین به مدارک ناقص و یا مدارکی که پس از مهلت مقرر ارسال گردد ترتیب اثر داده نخواهد شد.
۴. داوطلبان می توانند جهت آگاهی از زمان آزمون، فرایش استخدامی و کسب اطلاعات بیشتر به وب سایت مراکز آموزشهای تخصصی به آدرس http://stc.sbu.ac.ir قسمت آزمون های استخدامی مراجعه نمایند.

فرم تقاضای شرکت در آزمون استخدامی شرکت باختر تولید و انتقال نیروی برق
نام و نام خانوادگی ____ نام پدر ____
کدملی ____ شماره شناسنامه ____ تاریخ تولد ____
مقطع تحصیلی ____ رشته تحصیلی ____
معدل ____ تاریخ اخذ مدرک ____ رشته شغلی مورد نظر ____
محل تحصیل ____ وضعیت نظام وظیفه ____
محل تولد ____ آدرس ____ تاهل ____ مجرد ____ متاهل ____
محل خدمت (شهرستان) ____ سابقه کار با توجه به رشته شغلی ____
تلفن ____ کد و پیش شماره شهرستان ____
تلفن همراه (الزامی) ____ E-mail: ____
نشانی دقیق ____
کدپستی ____
تاریخ ____ ضمن مندرجات فوق را تایید و مسئولیت هرگونه مخالف خلاف واقع را به عهده می‌گیرم.
محل امضاء ____ تاریخ تکمیل فرم ____

پیام تاریخ، تمدن و فرهنگ مادستان
The Message Of Madestan's History & Civilization & Culture
روزنامه همدان پیام
۵
شنبه ● ۸ آبان‌ماه ۱۳۹۵ ● شماره ۲۷۶۶
جامعه
ejtemaei@hamedanpayam.com

تحصیلات همسطح ۴۱ درصد زوجین درازدواج‌های ۷ ماهه امسال

از ابتدای فروردین تا پایان مهرماه سال جاری ۴۱ درصد زوجین در ازدواج‌های به ثبت رسیده از نظر تحصیلات همسطح بودند.رئیس سازمان ثبت احوال کشور در گفت‌وگو با ایرنا گفت: در ۷ ماهه سال جاری در پایگاه اطلاعات جمعیت کشور، ۴۴۹ هزار ازدواج به ثبت رسیده است.حمید درخشان‌نیا، ادامه داد: از این تعداد ازدواج ثبت شده ۱۸۶ هزار از زوجین تحصیلاتی مشابه یکدیگر داشته‌اند.وی خاطرنشان کرد: نکته جالب در این خصوص ازدواج ۹۹ زوج فارغ‌التحصیل نهضت سوادآموزی با یکدیگر است. درخشان‌نیا گفت: همچنین ۹ درصد دختران و ۷ درصد پسرانی که اقدام به ثبت ازدواج خود کرده‌اند، تحصیلاتی در حد ابتدایی و کمتر داشته‌اند.

راه‌اندازی سامانه یکپارچه معاینه فنی خودرو در کشور

معاون عمران و توسعه امور شهری و روستایی وزارت کشور گفت که سامانه یکپارچه معاینه فنی خودرو در کشور راه‌اندازی شده است.
به گزارش ایلنا، هوشنگ خندان دل روز چهارشنبه در نشست جمعبندی هشتمین همایش معاونان امور عمرانی استانداری‌های کشور در کرمان افزود: تمام مراکز معاینه فنی اطلاعات خودروها را بر اساس امکانات این سامانه به وزارت کشور ارسال می‌کنند و از این طریق امکان ارائه اطلاعات مجعول وجود ندارد.وی اظهار کرد: تمام مراکز معاینه فنی کشور مکلفند اطلاعات معاینه فنی خودرو را بر اساس پلاک خودروها گزارش دهند.

«پیش دبستانی» دوره غیراجباریست

مدیرکل امور کودکان و نوجوانان سازمان بهزیستی کشور با تأکید بر آنکه دوره پیش دبستانی دوره غیررسمی و غیراجباری است، گفت: صدور پروانه فعالیت مهدهای کودک و همچنین نظارت و تعیین نرخ شهریه آنها بر اساس قانون بر عهده سازمان بهزیستی کشور است.
محمد نفریه در گفت‌وگو با ایسنا، اظهار کرد: پیش‌دبستانی یک دوره غیررسمی غیراجباری است؛ با این حال تبصره‌ای در قانون تأسیس مدارس غیرانتفاعی آمده بود که بر اساس آن پیش دبستانی‌ها باید پروانه فعالیت خود را از آموزش‌وپرورش کسب می‌کردند.

بررسی وضعیت بیماری ایدز در ایران

فقط ۱۴ سال زمان برای مهار ویروس ایدز

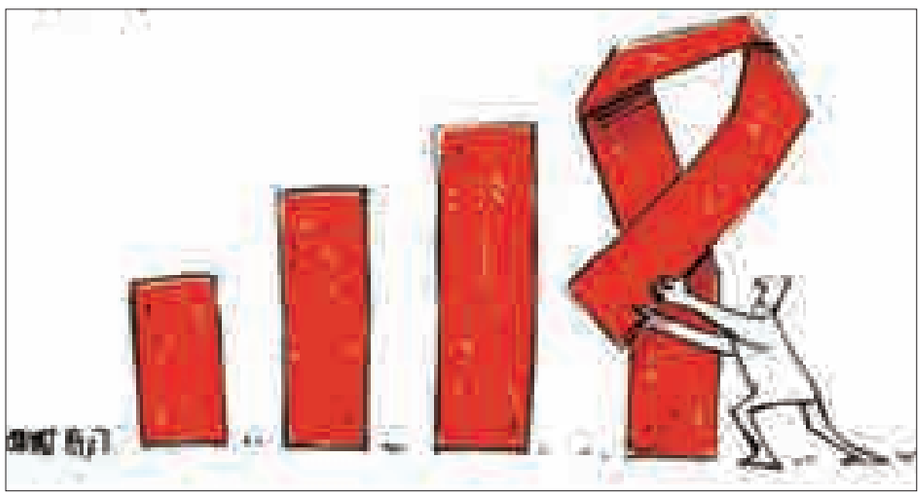

۱۴ سال تا سال ۲۰۳۰ باقی است. شاید زمانِ کمی نباشد؛ در این چند سال می‌توان بیماری‌های زیادی را ریشه‌کن کرد و جان آدم‌های زیادی را هم نجات داد. آیا ۱۴ سال برای بیماران ایذر نیز کافی است؟ اما چرا می‌گوییم ایدز؟ چون ۲۰۳۰ سالی است که فرصت ایران برای مهار بیماری HIV به‌پایان می‌رسد.
به گزارش فرارو، ایران از کشورهاییست که به توسعه هزاره متعهد شده و تعهدکنندگان به توسعه هزاره موظف‌اند تا سال ۲۰۳۰ با گسترش بیماری ایدز مقابله کنند.
در نتیجه ما ۱۴ سال وقت داریم تا طرح ۹۰/۹۰/۹۰ را اجرا کنیم. در این طرح ایران باید بتواند از نظر توسعه خدمات درمانی و اطلاع‌رسانی و ارتقای فرهنگ عمومی ۹۰ درصد مبتلایان به ایدز را شناسایی کند. همچنین ۹۰ درصد از مبتلایان شناسایی‌شده را تحت درمان ضدتروویرسی قرار دهد و در نهایت قابلیت انتقال ویروس را در ۹۰ درصد بیماران به صفر برساند.

۱۴ سال زمان برای مهار ویروس ایدز

آیا ایران می‌تواند؟ وضعیت بیماری ایدز در ایران به اعتقاد اکثر کارشناسان خوب نیست. شاید شناسایی کمتر از ۳۰ درصد از مبتلایان نخستین نشانه از بد بودن وضعیت باشد.
۷۵ هزار ایرانی ایدز دارند. ۷۵ هزار تا البته تخمینی است که مسئولان می‌زنند؛ چراکه تاکنون تنها ۳۲ هزار بیمار ایدز در کشور شناسایی شده‌اند که ۲۵ هزار نفرشان زنده‌اند.
بررسی‌های اخیر نشان داده که بجز این ۲۵ هزار نفر بقیه مبتلایان یا از بیماری‌شان بی‌اطلاع هستند و یا آن‌که تحت پوشش مراکز درمانی قرار ندارند.
گفته‌شده از میان مبتلایان ۸۴ درصد را مردان و ۱۶ درصد را زنان تشکیل داده‌اند و درصد زنان مبتلا هم رو به افزایش است.
همچنین طبق آمارهای رسمی ۵۰۰ تا ۶۰۰ بیمار مبتلا به ایدز در سال شناسایی می‌شوند که رقم بسیاری کمی برای مقابله با این بیماری است.
اگر بنا را بر این بگیریم که هر سال ۶۰۰ بیمار شناسایی شوند پس تا ۱۴ سال دیگر تنها ۸ هزار و ۴۰۰ نفر از ۷۵ هزار بیمار مبتلا به ایدز در کشور شناسایی خواهند شد. در این صورت با اهداف جهانی فاصله زیادی خواهیم داشت.
به گفته کارشناسان و مسئولان جهان و ایران، شناسایی بیماران مبتلا به ایدز در ایران نخستین قدم برای مقابله با این بیماری است؛ موضوعی که در کشور با چالش مواجه است.
چرا شناسایی و تحت پوشش قرار دادن بیماران ایدز در کشور تا این حد دشوار است؟

مردم چقدر از ایدز می‌دانند؟

شاید تا همین چند سال پیش مثلاً سال‌های ۸۰ تا ۹۰ آگاهی کمتری نسبت به بیماری ایدز وجود داشت اما به گفته پژوهشگران در سال‌های اخیر به کمک رسانه‌ها این آگاهی بالاتر رفته است. مثلا در یکی از پژوهش‌ها در سال ۷۷ نشان داده شد که تنها ۷ درصد از معتادانِ مرد زندانی در زنجان از مسری بودن این بیماری مطلع بوده‌اند.
اما به زعم کارشناسان در سال‌های اخیر آگاهی افراد معتاد نسبت به بیماری‌ها و بخصوص ایدز که یکی از راه‌های اصلی‌اش انتقال از طریق تزریق مخدر است بیشتر شده است. همچنین در مقاله‌ای تحت‌عنوان "نقش رسانه‌های ارتباط جمعی در آگاهی و پیش‌گیری از ایدز در بین دانشجویان" که در سال ۹۱ و دانشگاه آزاد انجام شد میزان آگاهی ۸۱/۲ از دانشجویان از ایدز در حد متوسط و بالاتر اعلام شد.
این در حالی است که در سال‌های قبل دانشجویان آگاهی کمتری نسبت به این بیماری داشته‌اند.
با این حال کارشناسان معتقدند آگاهی نسبت به نحوه ابتلای به ایدز و راه‌های جلوگیری از آن همچنان در بخش زیادی از جامعه وجود ندارد.
رئیس مرکز تحقیقات ایدز می‌گوید نگرانی درباره این آمار زمانی زیاد می‌شود که می‌دانیم آگاهی جنسی در کشور بالا نیست. به اعتقاد مینو محرز آگاهی‌ها از مسائل جنسی مقطعی است و افراد به درستی نمی‌دانند رفتارهای پرخطر جنسی شامل چه‌رفتارهایی می‌شوند.
مشکلات جنسی در جامعه ما سر دراز دارد و به گفته پزشکان متخصص از عمده‌ترین مشکلات آن ناآگاهی‌های جنسی است. چندی پیش بود که رئیس یکی از مراکز تحقیقات سلامت خانواده ۷۰ درصد مشکلات زوجین را به عدم‌آگاهی جنسی‌شان ربط داد.

موج سوم ایدز و زنان

پزشکان و کارشناسان گفته‌اند موج اخیر ایدز که در حال گسترش در جامعه است، موجی جنسی است که نباید آن را انکار کرد؛ چراکه انکار آن می‌تواند بیش از همه به زنان آسیب بزند. مینو محرز در این‌باره گفته در ۲ سال اخیر ابتلای زنان به ایدز ۳۰ درصد افزایش داشته و این نشان می‌دهد که روند انتقال ایدز به سمت تماس جنسی و ابتلای زنان و در نهایت تولد نوزادان مبتلا به ایدز در حرکت است.
او همچنین تأکید کرده با افزایش سهم زنان در ابتلای به ایدز طبیعی است که عمده‌ترین نگرانی ما تغییر روند ابتلا به ایدز باشد.
حسن موسوی‌چلک نیز گفته تا پیش از این ایدز بیشتر یک بیماری مردانه محسوب می‌شد؛ چراکه مردان بیش‌ر به اعتیاد و روابط جنسی محافظت‌نشده گرایش داشتند.
این در حالی است که گفته می‌شود زنان در برابری بیماری ایدز آسیب‌پذیرتر هستند.
شیرین احمدنیا، جامعه‌شناس پزشکی دلیل این امر را سطح مخاطی دستگاه تناسلی زنان، شرایط پایین زنان از نظر پول و قدرت که به حوزه جنسی نیز تسری پیدا می‌کند دانسته است.
او در توضیح بخش دوم گفته یک زن در بسیاری مواقع در جامعه ما نمی‌تواند همسرش را به استفاده از وسیله جلوگیری از بارداری مجبور کند؛ چراکه در جایگاهی پایین‌تر قرار گرفته.
به همین خاطر نیز بخش زیادی از مبتلایان به ایدز را زنانی تشکیل می‌دهند که بدون آنکه بدانند شوهرشان مبتلا به ایدز است و بدون آنکه خودشان در این انتقال سهمی داشته باشند به ایدز مبتلا شده‌اند.
گفته شده به این گروه از زنان مبتلا شده هر ۳ ماه هزار تا ۲ هزار نفر اضافه می‌شود. از این گروه از زنان که بگذریم زنانی که در موقعیت‌های خطرناک اجتماعی هستند بیشتر مورد توجه قرار می‌گیرند.
همچنین در سال‌های اخیر رقم قابل توجهی از معتادان و کارتن‌خواب‌های خیابانی را زنان تشکیل داده‌اند که در معرض ابتلا به ویروس ایدز هستند.

به کمک دولت بشتابیم

با همه این تفاسیر بسیاری معتقدند باید به کمک دولت آمد تا توانست از راه‌های مردمی‌تری ایدز را در کشور کنترل کرد.
راه‌اندازیِ اتوبوس‌های ایدز یکی از کارهایی بود که توانست ارتباط نسبتاً خوبی با مردم درخصوص تشخیص بیماری‌اشان برقرار کند.
مدیر کشوری برنامه مشترک سازمان ملل متحد نیز در نشست جامعه‌شناس بر لزوم کمکِ NGOها به دولت اشاره کرده و گفته این مراکز در این سال‌ها برای کنترل ایدز به کمک دولت آمدند.
حال باید دید که با توجه به شرایط بیماری ایدز در ایران آیا ایران می‌تواند بنابر تعهداتش تا ۱۴ سال دیگر و تا ۹۰ درصد این بیماری را شناسایی و درمان کند یا خیر؟

۶۱ درصد دانش‌آموزان از خطرات مصرف مواد مخدر بی‌اطلاعند

مشاور دبیرکل و دبیر اتاق‌های فکر ستاد مبارزه با مواد مخدر کشور گفت: بر اساس تحقیقات انجام شده ۶۱ درصد دانش‌آموزان کشور نسبت به اعتیاد و عوارض سوء مصرف موادمخدر آشنایی کافی ندارند.
به گزارش ایرنا حمید صرامی اظهار داشت: با توجه به این شرایط انتظار می‌رود آموزش‌وپرورش و تشکل‌های دانش‌آموزی برای آگاهی دانش‌آموزان در مدارس نقش فعال‌تری را ایفا کنند.
وی گفت: ۵۵ درصد از والدین در کشور پس از گذشت ۳ سال از اعتیاد فرزندان خود آگاه می‌شوند.
وی تصریح کرد: بر اساس مطالعات انجام شده مصرف موادمخدر در میان دانش‌آموزانی که در خانواده آنان دعوا وجود دارد ۲/۲۱ درصد نسبت به افرادی که در شرایط عادی زندگی می‌کنند بیشتر است.
وی افزود: به هر میزان وضعیت آرامش در خانواده‌ها کاهش یابد به همان مقدار خطر استفاده از مواد مخدر در بین دانش‌آموزان بیشتر می‌شود.
وی ادامه داد: خطر گرایش به موادمخدر در میان دانش‌آموزانی که بدون اطلاع والدین از خانه بیرون می‌روند ۱۹/۶ درصد بیشتر از سایر افراد است.

مناسبت

روز نوجوان و بسیج دانش‌آموزی

۸ آبان ۱۳۵۹ محمدحسین فهمیده، نوجوان بسیجی به درجه رفیع شهادت نائل آمد. به همین مناسبت، هشتم آبان‌ماه تحت عنوان «روز نوجوان» و «روز بسیج دانش‌آموزی» نامگذاری شده است.
محمدحسین فهمیده، سال ۱۳۴۶ش در قم زاده شد و در محیطی مذهبی و خانواده‌ای متدین پرورش یافت. در آستانه انقلاب اسلامی به واسطه حوادث آن دوران، روح وی نیز مانند میلیون‌ها جوان و نوجوان دیگر کشور دچار تحولات عظیمی شد و شیفته حضرت امام خمینی(ره) گردید.
هنوز مدت زیادی از حضور محمدحسین در جبهه‌های نور علیه ظلمت نگذشته بود که با بستن نارنجک به کمر خود، زیر تانک دشمن بعثی رفت و ضمن انهدام تانک دشمن، خود نیز به شهادت رسید. شهید فهمیده با این عمل شجاعانه، برگ سرخ دیگری بر تاریخ حماسه‌گونه جنگ تحمیلی افزود و نام خود را جاودانه ساخت.
به گزارش باشگاه خبرنگاران، ماجرا از این قرار بود که محمدحسین به‌اتفاق دوست شهیدش- محمدرضا شمس- در یک سنگر قرار داشتند که طی هجوم عراقی‌ها، محاصره می‌شوند. محمدرضا زخمی می‌شود و حسین با سختی و زحمت زیاد او را به پشت خط می‌رساند و به جایگاه قبلی خود بازگشته و مشاهده می‌کند که ۵ تانک عراقی به طرف رزمندگان اسلام هجوم آورده و در صدد محاصره و قتل عام آنانند.
محمدحسین- در حالی که تعدادی نارنجک به کمر خود بسته بود- به طرف تانک‌ها حرکت می‌کند. تیری به پای او می‌خورد و در همان حال، موفق می‌شود که خود را به تانک پیش رو رسانده و با استفاده از نارنجک، آن را منفجر کند. دشمن در این حال تصور می‌کند که حمله‌ای صورت گرفته و با سرعت تانک‌ها را رها کرده و فرار می‌کند؛ در نتیجه، حلقه محاصره شکسته می‌شود و پس از مدتی، نیروهای کمکی نیز می‌رسند و آن قسمت را از وجود متجاوزان پاکسازی می‌کنند.
رهبر معظم انقلاب اسلامی، شهید فهمیده را یک نوجوان نمونه، استثنایی و پرورش‌یافته در آب و هوای تحول یک ملت توصیف کردند. شهید فهمیده آنگونه بود که حضرت امام خمینی(ره) درباره او فرمودند: «رهبر ما آن طفل ۱۲ ساله‌ای است که با قلب کوچک خود که ارزشش از صدها زبان و قلم ما بزرگ‌تر است، با نارنجک، خود را زیر تانک دشمن انداخت و آن را منهدم نمود و خود نیز شربت شهادت نوشید.»

حقوق

تغلیظ دیه چیست و در چه مواقعی اجرا می‌شود؟

تغلیظ دیه تنها در حالت قتل جاری می‌شود و به جنایات مادون نفس، حتی اگر دیه کامل داشته باشند تسری نمی‌یابد.
لیکن تفاوتی بین انواع مختلف قتل، اعم از عمد، شبه عمد یا خطای محض وجود ندارد.
پرداخت دیه منوط بر این است که صدمه وارده و فوت هر دو در یکی از ماه‌های حرام و یا در حرم مکّه معظمه واقع شده باشند. بدین معنا که مثلاً صدمه در ماه رجب وارد آمده و مصدوم در همان ماه فوت نماید. بنابراین اگر صدمه وارده در ماه محرم و فوت فرد در ماه صفر انجام پذیرد، این امر موجب تغلیظ قرار نمی‌گیرد.
اما اگر صدمه در ماه ذیحجه وارد آمده و فرد در ماه محرم فوت کرده باشد، تکلیف چیست؟ آیا منظور این است که باید صدمه و فوت هر دو در یکماه حرام انجام شده باشد یا اینکه مناط و ملاک، حرام بودن ماه است، که البته نظر اخیر صحیح به نظر می‌رسد؛ زیرا علت وضع این ماده در تغلیظ دیه، اینست که صدمه و فوت در ماه حرام واقع شده باشد اعم از اینکه در یکماه یا ۲ ماه انجام پذیرفته باشد.
تغلیظ فقط مربوط به وقتی است که اولیای دم خواهان دریافت دیه به جای قصاص باشند (در قتل عمد) و در صورت اجرای قصاص، تغلیظ موضوعیت ندارد.
بدین ترتیب، هرگاه قتل زن توسط مرد در یکی از ماه‌های حرام انجام شده باشد، اجرای قصاص مرد توسط اولیای دم زن منوط به پرداخت معادل ۵۰ شتر به عنوان فاضل دیه است و نمی‌توان در این حالت آنها را ملزم به پرداخت نصف دیه و رد اضافه دیه، در ماه حرام کرد.

نیش و نوش

ایرنا: ایران آمادگی دارد تجربه پزشکی خود را در خدمت الجزایر بگذارد
نه اینکه خیلی تجربه‌های خوبی داریم!!
شرق: تعابیر تند قالیباف را برای حرمت‌داری نگفتیم
حرمت به اینه که هر چی گفته بازگو بشه تا ما هم بیشتر این آقا رو بشناسیم!!
مهر: فلافل با طعم اعتیاد
اینم جدیده تازه به بازار اومده امتحانش شما رو می‌بره فضا!!
خبر آنلاین: نوشیدنی الکلی، یک مد شده
اینجور مدلی ندیده و نشنیده بودیم که شنیدیم!!
مهر: تولید تخم‌مرغ بیش از نیاز است
مرغا فعال شدن!!
شرق: دستگاه قضا اجازه تأسیس لانه فساد غربی‌ها را نمی‌دهد
بدون شرح!!
ایرنا: بی‌توجهی به بیماری دیابت بودجه درمان را می‌بلعد
خودتون بلعیدین می‌ذارین پای دیابت!!
ایسنا: داعش نماد بارز تروریسم پسامدرن است
بدون شرح!!
مهر: فردا ماه تابان و سیاره مشتری را در کنار هم رصد کنید
پس یه عروسی پیش رو داریم!!
خبر آنلاین: آمار طلاق در ایران ناراحت‌کننده است
دیدم چقدر این مسئولامون ناراحتن!!
تبیان: بازار را خودمان به مافیای مواد سپردیم
خواستیم بازارشون گرم باشه!!
تابناک: مرد قاتل، ۱۲ سال بعد از مرگش دستگیر شد!
نوش‌دارو پس از مرگ سهراب!!
فرارو: نیاز باشد برای حل معیشت معلمان به دولت التماس می‌کنم
خوش به حال معلما!!
فارس: ۸۰ درصد سپرده‌های بزرگ بانکی متعلق به ۲ درصد خانوارهاست
راحت بگین مال اونایی هستش که حقوق نجومی می‌گیرن!!

تا اربعین

ابتکار عمل همدانی‌ها در میزبانی زائران

علی آقامحمدی عضو مجمع تشخیص مصلحت نظام تأکید کرد: ابتکار عمل در میزبانی از زائران اربعین به مردم همدان واگذار شود.
به گزارش ستاد خبری، ستاد مردمی خدمتگزاران اربعین در استان همدان، اعضای شورای مرکزی ستاد مردمی خدمتگزاران اربعین استان همدان با دکتر علی آقامحمدی عضو مجمع تشخیص مصلحت نظام دیدار کردند. وی در این دیدار با تقدیر از شکل‌گیری چنین ساختاری در همدان بیان کرد: ساختاری که شکل گرفته است مناسب بود و باید ادامه‌دار باشد و فقط به اربعین ختم نشود.
وی ادامه داد: انجام امور بهتر است توسط مردم صورت پذیرد، ابتکار عمل در میزبانی از زائران اربعین به مردم همدان واگذار شود، و آنان را باید در امور مشارکت داد.
عضو مجمع تشخیص مصلحت نظام با تأکید براینکه نباید در ایام اربعین به کسب‌وکار مردم لطمه‌ای وارد شود، اذعان کرد: باید کسبه همدان به این نگاه برسند که از حضور زائران نیز می‌توانند کسب کار خود را رونق دهند و حتی سوغاتی‌های همدان را معرفی کنند.
آقا محمدی اذعان کرد: ستاد خدمتگزاران مردمی اربعین باید دوره‌های آموزشی برای خادمین بر گزار کند تا رفتار بهتر مؤثرتری را در خاطر زائران عبوری از همدان به نمایش بگذارند.
در ابتدای این دیدار اعضای ستاد گزارشی از چگونگی خدمت‌رسانی و تکریم زائرین حضرت ابا عبدا... الحسین(ع) بیان کردند.

حوادث

سارق سابقه‌دار در همدان دستگیر شد

سارق سابقه دار وسایل موجود در ساختمان‌های نیمه‌کاره پس از دستگیری به ۱۴ فقره سرقت اعتراف کرد.
پژمان قویمی فرمانده انتظامی شهرستان همدان در گفت‌وگو با ایرنا بیان کرد: به دنبال وقوع چندین فقره سرقت از داخل ساختمان‌های نیمه‌کاره از مناطقی نظیر اعتمادیه، فرهنگ و گلزار، شناسایی سارقان در دستور کار پلیس قرار گرفت.
وی اضافه کرد: با فعال شدن گشت‌های انتظامی محسوس و نامحسوس در نهایت مأموران کلانتری ۱۵ به فردی که در اطراف ساختمان‌های نیمه‌کاره جولان می‌داد مشکوک می‌شوند.
به گزارش ایرنا وی بیان کرد: متهم با دیدن ماموران پا به فرار گذاشت ولی با واکنش سریع پلیس دستگیر و به مقر انتظامی منتقل شد.
فرمانده انتظامی شهرستان همدان گفت: با انتقال متهم به کلانتری مشخص شد این فرد هنگام سرقت تعدادی دسته کلید و قیچی آهن بر به همراه داشته است. قویمی افزود: متهم در بازجویی‌های پلیس به ۱۴ فقره سرقت در مناطق جنوبی شهر همدان از ساختمان‌های نیمه‌کاره اعتراف کرد.
فرمانده انتظامی شهرستان همدان اظهار کرد: این سارق ۶ ماه پیش از زندان آزاد شده ولی به خاطر اعتیاد برای تأمین هزینه خرید موادمخدر اقدام به سرقت کرده است. قویمی با ذکر اینکه متهم روانه زندان شد از شهروندان خواست هرگونه موارد ناامنی و مشکوک را از طریق سامانه فوریت‌های پلیسی ۱۱۰ اطلاع‌رسانی کنند.آمار سرقت در نیمه اول سال جاری در شهرستان همدان ۳۰ درصد کاهش داشته است.

آگهی موضوع ماده ۳ قانون و ماده ۱۳ آیین‌نامه قانون تعیین تکلیف وضعیت ثبتی اراضی و ساختمان‌های فاقد سند رسمی
برابر رأی شماره ۱۳۹۵۶۰۳۲۶۰۰۷۰۰۱۳۲۱ مورخه ۱۳۹۵/۷/۷ هیأت موضوع قانون تعیین تکلیف وضعیت ثبتی اراضی و ساختمان‌های فاقد سند رسمی مستقر در واحد ثبتی حوزه ثبت ملک بهار تصرفات مالکانه و بلامعارض متقاضی خانم فاطمه خیری‌صفا فرزند خیرالله به شماره شناسنامه ۱۴۹۳۸ صادره از بهار در شش دانگ یک باب ساختمان به مساحت ۱۰۳/۰۸ مترمربع قسمتی از پلاک ۱۳۹ اصلی واقع در بهار بخش چهار همدان خریداری مع‌الواسطه از مالک رسمی آقای حبیب‌اله وکیلی‌امجد محرز گردیده است. لذا به منظور اطلاع عموم مراتب در دو نوبت به فاصله ۱۵ روز آگهی می‌شود، در صورتی که اشخاص نسبت به صدور سند مالکیت متقاضی اعتراضی داشته باشند می‌توانند از تاریخ انتشار اولین آگهی به مدت دو ماه اعتراض خود را به این اداره تسلیم و پس از اخذ رسید، ظرف مدت یک ماه از تاریخ تسلیم اعتراض، دادخواست خود را به مراجع قضایی تقدیم نمایند. بدیهی است در صورت انقضای مدت مذکور و عدم وصول اعتراض طبق مقررات سند مالکیت صادر خواهد شد.(م‌الف ۶۹۸)
تاریخ انتشار نوبت اول: ۱۳۹۵/۸/۸
تاریخ انتشار نوبت دوم: ۱۳۹۵/۸/۲۳
هادی یونسی‌عطوف، رئیس ثبت اسناد و املاک بهار

آگهی موضوع ماده ۳ قانون و ماده ۱۳ آیین‌نامه قانون تعیین تکلیف وضعیت ثبتی اراضی و ساختمان‌های فاقد سند رسمی
برابر رأی شماره ۱۳۹۵۶۰۳۲۶۰۰۷۰۰۱۳۱۹ مورخه ۱۳۹۵/۷/۷ هیأت موضوع قانون تعیین تکلیف وضعیت ثبتی اراضی و ساختمان‌های فاقد سند رسمی مستقر در واحد ثبتی حوزه ثبت ملک بهار تصرفات مالکانه و بلامعارض متقاضی آقای احمدعلی سرفرازی فرزند عزت‌اله به شماره شناسنامه ۳۸ صادره از بهار در اعیانی شش دانگ یک باب ساختمان به مساحت ۹۱/۸۰ مترمربع قسمتی از پلاک ۱۴۶۸ فرعی از ۱۳۹ اصلی واقع در بهار بخش چهار همدان خریداری با قولنامه عادی از خانم یاقوت معصومی محرز گردیده است. لذا به منظور اطلاع عموم مراتب در دو نوبت به فاصله ۱۵ روز آگهی می‌شود، در صورتی که اشخاص نسبت به صدور سند مالکیت متقاضی اعتراضی داشته باشند می‌توانند از تاریخ انتشار اولین آگهی به مدت دو ماه اعتراض خود را به این اداره تسلیم و پس از اخذ رسید، ظرف مدت یک ماه از تاریخ تسلیم اعتراض، دادخواست خود را به مراجع قضایی تقدیم نمایند. بدیهی است در صورت انقضای مدت مذکور و عدم وصول اعتراض طبق مقررات سند مالکیت صادر خواهد شد.(م‌الف ۶۸۴)
تاریخ انتشار نوبت اول: ۱۳۹۵/۸/۸
تاریخ انتشار نوبت دوم: ۱۳۹۵/۸/۲۳
هادی یونسی‌عطوف، رئیس ثبت اسناد و املاک بهار

آگهی حصر وراثت
آقای علی عبدالرحمانی فرزند حاجعلی دارای شماره شناسنامه ۸۰ به شرح دادخواست کلاسه ۹۵۰۲۵۹ح۱۲۷ از این حوزه درخواست گواهی حصروراثت نموده و چنین توضیح داده که شادروان زهرا خانم انصاری فرزند میرزاعلی آقا به شماره شناسنامه ۲۳۴۳ متولد ۱۲۹۵/۲/۲ در تاریخ ۹۴/۸/۱۶ در اقامتگاه دائمی خود بدرود زندگی گفته ورثه حین‌الفوت آن متوفی/متوفیه منحصر است به:سه پسر به اسامی ذیل ولاغیر ۱-امیر عبدالرحمانی فرزند حاجعلی به شماره شناسنامه ۶۴۵۹ صادره از همدان پسر متوفی ۲-علی عبدالرحمانی فرزند حاجعلی به شماره شناسنامه ۸۰ صادره از همدان پسر متوفی ۳-ناصر عبدالرحمانی فرزند حاجعلی به شماره شناسنامه ۴۱۸۶ صادره از همدان پسر متوفی و ارزش ماترکش طبق فرم ۱۸ مالیاتی به شماره ۵۵۸۱۲ مورخ ۹۵/۷/۱۸ بیش از سی میلیون ریال می‌باشد اینک با انجام تشریفات مقدماتی درخواست مزبور را در یک نوبت آگهی می‌نماید تا هر کسی اعتراضی دارد و یا وصیتنامه از متوفی نزد او باشد از تاریخ نشر نخستین آگهی ظرف یک ماه تقدیم دارد والا گواهی صادر خواهد شد. (م‌الف ۳۵۳۶)
رئیس حوزه شماره ۱۲۷ شورای حل اختلاف همدان

آگهی حصر وراثت
آقای محمدابراهیم جلیلی فرزند غلام دارای شماره شناسنامه ۸ به شرح دادخواست کلاسه ۹۵۰۴۹۶ از این حوزه درخواست گواهی حصروراثت نموده و چنین توضیح داده که شادروان فاطمه مجیدی جورابی فرزند حیدر به شماره شناسنامه ۱۵۴۴ در تاریخ ۱۳۹۵/۷/۲۰ در اقامتگاه دائمی خود بدرود زندگی گفته ورثه حین‌الفوت آن متوفی/متوفیه منحصر است به: ۱-محمدابراهیم جلیلی فرزند غلام به شماره ملی ۳۹۳۳۱۲۲۸۱۲ پسر متوفیه ۲-محمود جلیلی فرزند غلام به شماره ملی ۳۹۳۴۴۲۷۴۱۳ پسر متوفیه ۳-داوود جلیلی فرزند غلام به شماره ملی ۳۹۳۲۷۰۵۹۵۵ پسر متوفیه ۴-ملک‌سلطان جلیلی فرزند غلام به شماره ملی ۳۹۳۰۵۴۲۵۹۵ دختر متوفیه ۵-معصومه جلیلی فرزند غلام به شماره ملی ۳۹۳۰۵۴۴۴۴۱ دختر متوفیه ۶-غلام جلیلی فرزند محمد رضا به شماره ملی ۳۹۳۲۹۷۰۸۰۲ همسر متوفیه اینک با انجام تشریفات مقدماتی درخواست مزبور را در یک نوبت آگهی می‌نماید تا هر کسی اعتراضی دارد و یا وصیتنامه از متوفی نزد او باشد از تاریخ نشر نخستین آگهی ظرف یک ماه تقدیم دارد والا گواهی صادر خواهد شد. (م‌الف ۴۰۷)
رئیس حوزه شماره ۱۱۱ شورای حل اختلاف ملایر

آگهی حصر وراثت
آقای نورالدین قاسمی‌گل دارای شماره شناسنامه ۳۶۲ به شرح دادخواست کلاسه ۱۱۴/۹۵۰۴۰۵ح از این حوزه درخواست گواهی حصروراثت نموده و چنین توضیح داده که شادروان بک‌نظر قاسمی‌گل به شماره شناسنامه ۵۴۲ در تاریخ ۹۴/۱۱/۴ در اقامتگاه دائمی خود بدرود زندگی گفته ورثه حین‌الفوت آن متوفی/متوفیه منحصر است به: ۱-رقیه قاسمی‌گل فرزند بگ‌نظر به شماره شناسنامه ۱۷۷ دختر متوفی ۲-عفت قاسمی‌گل فرزند بگ‌نظر به شماره شناسنامه ۱۷۹ دختر متوفی ۳-شوکت قاسمی‌گل فرزند شاکرم به شماره شناسنامه ۲۰۳ همسر متوفی ۴-محمد قاسمی‌گل فرزند بگ‌نظر به شماره شناسنامه ۳۱۷ پسر متوفی ۵-احد قاسمی‌گل فرزند بگ‌نظر به شماره شناسنامه ۳۱۸ پسر متوفی ۶-نورالدین قاسمی‌گل فرزند بگ‌نظر به شماره شناسنامه ۳۶۲ پسر متوفی ۷-حمیدرضا قاسمی‌گل فرزند بگ‌نظر به شماره شناسنامه ۴۱۰۷۹۲۰۹۴ پسر متوفی ۸-قباد قاسمی‌گل فرزند بگ‌نظر به شماره شناسنامه ۱۷۸ پسر متوفی ۹-مجتبی قاسمی‌گل فرزند بگ‌نظر به شماره شناسنامه ۱۷۶ پسر متوفی ولاغیر اینک با انجام تشریفات مقدماتی درخواست مزبور را در یک نوبت آگهی می‌نماید تا هر کسی اعتراضی دارد و یا وصیتنامه از متوفی نزد او باشد از تاریخ نشر نخستین آگهی ظرف یک ماه تقدیم دارد والا گواهی صادر خواهد شد. (م‌الف ۸۵۳)
رئیس حوزه شماره ۱۱۴ شورای حل اختلاف اسدآباد

آگهی حصر وراثت
آقای حسین شریف‌زاده نعنایی فرزند مهدی دارای شماره شناسنامه ۶۱۱ به شرح دادخواست کلاسه ۹۵۰۲۵۷ح۱۲۷ از این حوزه درخواست گواهی حصروراثت نموده و چنین توضیح داده که شادروان مولود باقرپور امامی فرزند مهدی به شماره شناسنامه ۲۶۰ متولد ۱۳۵۳/۴/۱ در تاریخ ۹۵/۳/۲۳ در اقامتگاه دائمی خود بدرود زندگی گفته ورثه حین‌الفوت آن متوفی/متوفیه منحصر است به: یک عیال دائم و مادرش و پدرش و دو پسر به اسامی ذیل ولاغیر ۱-حسین شریف‌زاده نعنایی فرزند مهدی به شماره شناسنامه ۶۱۱ متولد ۱۳۴۸ صادره از آبادان همسر متوفیه ۲-مهدی باقرپور امامی فرزند حبیب به شماره شناسنامه ۴۶۰ صادره از همدان پدر متوفیه ۳-فاطمه طاهر چمنی فرزند رضا به شماره شناسنامه ۳۹۷ صادره از همدان مادر متوفیه ۴-علی شریف‌زاده نعنایی فرزند حسین به شماره شناسنامه ۳۸۶۲۱۳۷۴۲۲ صادره از همدان پسر متوفیه ۵-محمدسپهر شریف‌زاده نعنایی فرزند حسین به شماره شناسنامه ۳۸۶۱۴۳۹۹۳۱ صادره از همدان پسر متوفیه و ارزش ماترکش بیش از سی میلیون ریال می‌باشد. اینک با انجام تشریفات مقدماتی درخواست مزبور را در یک نوبت آگهی می‌نماید تا هر کسی اعتراضی دارد و یا وصیتنامه از متوفی نزد او باشد از تاریخ نشر نخستین آگهی ظرف یک ماه تقدیم دارد والا گواهی صادر خواهد شد. (م‌الف ۳۵۳۳)
رئیس حوزه شماره ۱۲۷ شورای حل اختلاف همدان

پیام تاریخ، تمدن و فرهنگ مادستان
The Message Of Madestan's History & Civilization & Culture
روزنامه همدان پیام
۶
شنبه ● ۸ آبان‌ماه ۱۳۹۵ ● شماره ۲۷۶۶
اقتصاد
eghtesad@hamedanpayam.com

شرایط کسب‌وکار ایران بدتر شد

بانک جهانی در جدیدترین گزارش خود از نزول ۲ پله‌ای ایران در رده‌بندی جهانی فضای کسب‌وکار خبر داد و اعلام کرد شرایط کسب‌وکار در ایران نسبت به یکسال گذشته بدتر شده است.
به گزارش تسنیم، بانک جهانی در تازه‌ترین گزارش خود موسوم به «گزارش فضای کسب‌وکار ۲۰۱۷» به مقایسه ۱۹۰ کشور جهان از نظر سهولت فعالیت‌های اقتصادی و وضعیت فضای کسب‌وکار آنها پرداخته است.
بر اساس ارزیابی این نهاد بین‌المللی که بر پایه آمار مربوط به یکساله منتهی به ژوئن ۲۰۱۶ (خرداد ۹۵) تهیه شده است فضای کسب‌وکار در ایران بدتر شده است.
بر اساس گزارش بانک جهانی ایران امسال در شاخص کلی فضای کسب‌وکار نمره ۵۷/۲۶ را به دست آورده است که اندکی نسبت به سال قبل افزایش داشته است. ایران در گزارش سال قبل این سازمان نمره ۵۷/۴۴ را به دست آورده بود.
شاخص کلی فضای کسب‌وکار بر پایه ۱۰ شاخص کوچکتر با عناوین آغاز کسب‌وکار، کسب مجوز، ثبت دارایی‌ها، کسب اعتبارات، حمایت از سرمایه‌گذاری، مالیات، تجارت، اجرای قراردادها و ورشکستگی و دریافت انرژی برق محاسبه می‌شود. این شاخص در واقع نشان‌دهنده سهولت و مناسب بودن هر کشور برای انجام فعالیت‌های اقتصادی و تجاری است.
هرچه نمره کشوری در شاخص کلی فضای کسب‌وکار بیشتر باشد دلالت بر شرایط بهتر کسب‌وکار در آن کشور دارد.
ایران در رده‌بندی جهانی فضای کسب‌وکار میان ۱۹۰ کشور در رده ۱۲۰ جهان قرار گرفته است که نسبت به سال قبل ۲ پله نزول داشته است. در گزارش سال گذشته بانک جهانی رتبه جهانی ایران از نظر فضای کسب‌وکار ۱۱۸ اعلام شده بود.

خبر

بررسی روند پرداخت تسهیلات صندوق توسعه ملی

۲مانع اساسی رسیدن به تسهیلات را سخت کرده است

روز گذشته جلسه «تبیین سیاست‌ها و نحوه پرداخت تسهیلات توسعه» به صورت ویدئوکنفرانسی در کشور برگزار شد.
این جلسه به این شکل بود که ابتدا رئیس صندوق توسعه ملی به صورت ویدئوکنفرانسی اهداف و نحوه پرداخت تسهیلات این صندوق را توضیح داد و با اشاره به انتقادات و پیشنهاداتی که از استان‌ها به مرکز رسیده بود، به مواردی که اصلاح شده بود، اشاره کرد و بعد از آن استان‌ها به نوبت صحبت‌ها و پیشنهادات خود را ارائه کردند.
پیش از این استان همدان در جلسه‌ای با حضور بانک‌ها، استانداری و دستگاه‌های اجرایی به بررسی مشکلات و موانع موجود در نحوه پرداخت تسهیلات از سوی این صندوق به واحدها پرداخته بود که به گفته معاون هماهنگی امور اقتصادی استان همدان دستگاه‌های اجرایی، بانک‌ها و استانداری پس از بررسی ۱۰مانع و ۹ پیشنهاد را در پرداخت این تسهیلات طی گزارشی به صندوق توسعه ملی ارائه کرده بودند.
رضا قیاسی در این جلسه ادامه داد: در صحبت‌های رئیس صندوق توسعه ملی در ویدئوکنفرانس مشخص شد که ۷ مورد از موانع مطرح شده استان همدان حل شده و ۵ مورد از پیشنهادات نیز بررسی شده است.
وی درباره ۲ مانع موجود دیگر گفت: فرآیند پرداخت تسهیلات از محل صندوق توسعه ملی طولانی است و طبق اعلام بانک‌ها در مواردی این مدت به بیش از ۶ ماه هم می‌رسد که موجب شده سرمایه‌گذار و سرمایه‌گذاری در استان همدان با مشکلات مواجه شود.
وی افزود: مشکل دیگر این است که در برنامه‌ریزی برای پرداخت تسهیلات، پتانسیل استان‌ها در نظر گرفته نشده و طرح‌هایی که به تهران ارسال می‌شود اگر مورد قبول خودشان باشد، پذیرفته می‌شود. به عنوان مثال با توجه به ظرفیت کشاورزی استان، در همدان نیاز به اجرای طرح‌های صنایع تبدیلی داریم که ممکن است این طرح‌ها در استان‌های دیگر مورد توجه نباشد.
وی بیان کرد: در استان همدان نهایت استفاده از آب و خاک انجام می‌شود، در نتیجه به دنبال بالا بردن راندمان تولید هستیم.
قیاسی با اشاره به اینکه گندم یکی از محصولات استراتژیک است اما کارخانه‌های آرد استان با ۲۸ درصد ظرفیت اسمی فعالیت می‌کنند، ادامه داد: امسال موضوع صادرات ۵ تا ۶ میلیون تن گندم به خارج از کشور مطرح شد، که در صورت تصویب می‌توان به جای گندم، آرد صادر کرد. که در این صندوق این موضوع مورد توجه آنها نیست و به طور سراسری بررسی و برنامه‌ریزی می‌شود.
وی درباره پیشنهادات استان همدان به این صندوق هم گفت: پیشنهاد داده‌ایم بازپرداخت تسهیلات ارزی واحدها به صورت ریالی پرداخت شود؛ زیرا نوسانات ارز موجب ضرر سرمایه‌گذار می‌شود و سرمایه‌گذار باید اختیار این را داشته باشد که در بازپرداخت تسهیلات ارزی از ریال یا ارز استفاده کند. قیاسی اضافه کرد: تخصیص سرمایه ثابت برای بخش صنعت استان همدان پیشنهاد بعدی همدان است؛ زیرا صنعت استان نسبت به کشور و ظرفیت‌هایش عقب است در صورتی که این بخش یکی از اولویت‌های همدان است و باید توجه بیشتری به آن شود.
وی ادامه داد: پیشنهاد بعدی ما بازپرداخت متناسب با درآمد واحدها است و تا زمانی که این واحدها به سوددهی نرسیده‌اند، بازپرداخت نداشته باشند.

قیمت کالای اساسی در شیب سربالا

بازار گرانی رونق گرفت

» اعظم اسلامی‌خواه

قیمت کالاهای اساسی افزایش یافت. لبنیات، برنج، روغن، گوشت قرمز، تخم‌مرغ، مرغ، قند و شکر، حبوب، چای و میوه‌های تازه از ۳/۱ درصد تا ۵۱/۷ درصد گران شدند. بر اساس گزارش رسمی بانک مرکزی از قیمت مواد خوراکی در هفته سوم مهرماه در مقایسه با هفته مشابه سال گذشته نشان می‌دهد، که ۱۰ قلم کالای اساسی با افزایش چشمگیر و یک قلم با کاهش قیمت روبه‌رو شده است.
آمارهای منتشر شده نشان می‌دهد در هفته سوم مهرماه در مقایسه با هفته مشابه سال گذشته قیمت لبنیات ۳/۵ درصد، تخم‌مرغ ۱۳/۹ درصد، برنج ۵۱/۷ درصد، حبوب ۲۳/۵ درصد، میوه‌های تازه ۳/۱ درصد، گوشت قرمز ۹/۱ درصد، گوشت مرغ ۶ درصد، قندوشکر ۴۵/۱ درصد، چای ۱۶/۵ درصد و روغن نباتی ۶/۶ درصد رشد قیمت داشته اند و فقط نرخ سبزی‌های تازه با کاهش ۸/۵ درصدی مواجه شده است.
البته نرخ‌هایی که در بازار همدان مشاهده می‌شود در برخی از کالاها کمی متفاوت از قیمت‌هایی است که توسط بانک مرکزی منتشر شده است.
سال گذشته قیمت گوشت درجه یک گوسفندی بدون چربی و استخوان ۳۴ هزار اما در حال حاضر ۴۲ هزار تومان در همان قصابی‌ها به فروش می‌رود. قیمت روغن ۸۱۰ گرمی نیز تا فصل بهار ۹۵ با قیمت ۴ هزار و ۵۰ تومان به دست مشتری می‌رسید اما اکنون بر روی همان روغن نرخ ۵ هزار و ۳۰۰ تومان ثبت شده است. ماست یک کیلویی نیز فروردین امسال با نرخ ۲ هزار و ۱۰۰ تومان و در حال حاضر همان ماست ۲ هزار و ۸۰۰ تومان به مشتری عرضه می‌شود.
این قیمت‌ها در طول یک سال گذشته به طور مستمر اما با شیب ملایم بالا رفت و موجب شد تا مردم هنگام خرید فشار یکباره را متحمل نشوند. اما طبق گفته‌های علی مردعلی یکی از شهروندان در حال خرید از یکی از فروشگاه‌های بزرگ همدان، در اغلب موارد قیمت‌ها هر یکی ۲ ماه یکبار ۱۰۰ و ۲۰۰ تومان بالا رفت و هر بار باعث می‌شد به این افزایش‌های ناچیز اهمیت ندهیم اما وقتی همسرم قیمت کالاها را با قیمت اسفندماه مقایسه کرد متوجه شدیم که درصد زیادی بر روی قیمت‌ها رفته است.
لیلا مطهری هم به همدان‌پیام گفت: من هر قلم کالایی که می‌خرم ابتدا به برند و قیمت آن توجه می‌کنم. در این یکسال متوجه شده‌ام با همان مقدار پولی که پاییز سال ۹۴ یا حتی بهار ۹۵ خرید می‌کردم دیگر نمی‌توانم همان مقدار کالا بخرم. اگر اشتباه نکنم فکر می‌کنم توان خریدم تا یک‌سوم پایین آمده است و دیگر حقوق من و همسرم کفاف زندگی با هزینه‌های سابق را نمی‌دهد.
معصومه انوری هم گفت: گرانی‌های پی در پی اذیتمان می‌کند. ما دیگر نمی‌توانیم آنطور که سال قبل برای خانه و بچه‌هایمان خرید می‌کردیم امسال هم خرج کنیم ولی چاره‌ای نیست و فقط باید کمتر خرج کنیم.
یکی از صاحبان سوپرمارکت سطح شهر همدان هم گفت: اغلب مواقع که برایمان بار می‌آورند مبلغ ۳۰۰-۲۰۰ تومان بر روی قیمت‌ها رفته و مشتری هم وقتی متوجه قیمت می‌شود، می‌گوید: «۲۰۰ تومان چیزی نیست.» اما همین افزایش‌های ناچیز موجب شده در ۷-۶ ماه گذشته مقدار قابل توجهی از فروش من پایین بیاید چون توان خرید خانواده‌ها پایین آمده است.

تغییر قیمت‌ها در هفته سوم مهر امسال نسبت به هفته قبل از آن

بانک مرکزی متوسط قیمت خرده‌فروشی کالاهای اساسی را در هفته منتهی به ۲۳ مهرماه اعلام کرد، بر این اساس نرخ ۶ گروه کالایی نسبت به هفته پیش از آن افزایش و قیمت ۲ گروه دیگر کاهش یافت و ۳ گروه نیز ثابت ماند. این آمار نشان می‌دهد قیمت تخم‌مرغ ۲/۵ درصد، برنج ۱/۱ درصد، حبوب ۰/۴ درصد، میوه‌های تازه ۰/۵ درصد، گوشت مرغ ۹/۸ درصد و روغن‌نباتی ۰/۱ درصد رشد داشت و در مقابل قیمت سبزی‌های تازه ۱/۵ درصد و قند و شکر ۰/۱ درصد افت یافت؛ ضمن اینکه ۳ گروه گوشت قرمز، لبنیات و چای تغییری نداشتند.

گرانی‌های پی در پی اذیتمان می‌کند. ما دیگر نمی‌توانیم آنطور که سال قبل برای خانه و بچه‌هایمان خرید می‌کردیم امسال هم خرج کنیم ولی چاره‌ای نیست و فقط باید کمتر خرج کنیم

افزایش قیمت مواد خوراکی در هفته سوم مهرماه ۹۵ در مقایسه با هفته مشابه سال گذشته (طبق گزارش بانک مرکزی)

لبنیات	۳/۵ درصد
تخم‌مرغ	۱۳/۹ درصد
برنج	۵۱/۷ درصد
حبوبات	۲۳/۵ درصد
میوه‌های تازه	۳/۱ درصد
گوشت قرمز	۹/۱ درصد
گوشت مرغ	۶ درصد
قند و شکر	۴۵/۱ درصد
چای	۱۶/۵ درصد
روغن نباتی	۶/۶ درصد
سبزی‌های تازه	۸/۵ درصد (کاهش)

بررسی میدانی قیمت برخی کالاها از سال ۹۴ تا کنون

نام کالا	قیمت (سال ۹۴)	قیمت (چند ماه قبل)	قیمت (هفته اول آبان‌ماه ۹۵)
روغن (۸۱۰ گرمی)	۴/۰۵۰	۴/۸۰۰	۵/۳۰۰
برنج ایرانی درجه یک	۷/۰۰۰	۹/۳۰۰	۱۳/۵۰۰
گوشت بدون چربی و استخوان	۳۴/۰۰۰	۳۹/۰۰۰	۴۲/۰۰۰
شکر	۲/۱۰۰		۴/۰۰۰
قند	۱/۸۰۰		۴/۰۰۰
سرکه	۳/۳۰۰	۴/۸۰۰ (دو هفته قبل)	۵/۰۰۰
سس مایونز	۴/۸۰۰	۴/۸۰۰	۶/۰۰۰
رب انار	۴/۵۰۰		۶/۰۰۰
ماست محلی (یک کیلویی)	۲/۱۰۰	۲/۴۰۰	۲/۸۰۰

اشتغال

جلوی بیکار شدن شاغلان را بگیرید

معاون خانه صنعت، معدن و تجارت ایران با انتقاد از نحوه محاسبه شاغلان در ایران که طبق تعریف سازمان جهانی کار تعیین می‌شود، گفت: بسیاری از کشورها با محاسبه تعداد شاغلان بر اساس تعریف این سازمان مشکل دارند؛ چراکه این تعریف خاص کشورهای جهان اول است که به دنبال یک ساعت اشتغال در هفته، معیشت آنها تا حدودی تأمین می‌شود.
بیژن پناهی‌زاده با بیان اینکه محاسبه بیکاری و اشتغال بر اساس تعریف «یک ساعت کار در هفته»، با واقعیت جامعه ما همخوانی ندارد، افزود: با این تعریف نمی‌توانیم فردی را شاغل تلقی کنیم که با هفته‌ای یک ساعت کار بتواند امورات خود را بگذراند. اکثراً در کشور ما با روزی ۸ ساعت کار در یک روز هم نمی‌توانند درآمد لازم را جهت پرداخت هزینه‌های زندگی خود داشته باشند. در واقع باید به مسئولان گفت اشتغال جدید پیشکش، جلوی بیکار شدن شاغلان را بگیرید.
وی با طرح این سؤال که آیا از نظر مسئولان دولت با یک ساعت کار در هفته، معیشت فرد در کشور ما تأمین می‌شود؟ به ایسنا گفت: بسیاری از فعالیت‌های واسطه‌گری، دلالی و دست‌فروشی که ماهیتا شغل محسوب نمی‌شوند و صرفاً به این دلیل که یک کسب درآمد است، در آمار ارائه شده اشتغال کشور، شغل محسوب شده‌اند.
پناهی‌زاده تصریح کرد: مبنای محاسبات و استخراج آمار در کشورها بر اساس آیتم‌های خاصی است که قطعا معیارها توسط کشورها قابل تغییر خواهد بود و می‌توان بر اساس مدل خاصی جهت محاسبه اشتغال، آمار مورد نظر را تهیه کرد اما این آمار اگر با مدل دیگری مثل اشتغال واقعی و پایدار محاسبه شود، خروجی آن زمین تا آسمان فرق خواهد کرد.
وی عنوان کرد: طبق آمار ارائه شده، دولت یازدهم در هر ماه حدود ۶۳ هزار شغل ایجاد کرده است، آیا این مشاغل پایدار هستند؟ چرا این وزارتخانه آمار شفافی از شغل‌های ایجاد شده در حوزه‌های صنعتی، معدنی، کشاورزی، خدماتی و... اعلام نمی‌کند؟ چرا آماری بر اساس تفکیک استان‌ها بیان نمی‌شود.
معاون خانه صنعت، معدن و تجارت ایران با اشاره به ۲ مورد از بندهای تعریف اشتغال در سازمان بین‌المللی کار گفت: جویندگان کار در این تعریف بیکار محسوب می‌شوند اما انحراف از این تعریف در ایران موجب شده است که دانشجویان در گروه جویندگان کار محسوب نشوند و انحراف دیگر این است که خانم‌ها به عنوان نیمی از جامعه، سهم بالایی از فارغ‌التحصیلان هستند که در زمره بیکاران احتمالاً محسوب نشده‌اند و احتساب این بخش از جمعیت رقم بیکاران را به طور وحشتناکی بالا می‌برد.
پناهی‌زاده، محاسبه شغل بر اساس صدور مجوزها یا تصویب وام در کارگروه‌ها را نوعی تناقض دانست و اظهار کرد: البته قبول داریم که قسمت اعظم ریشه مشکلات فعلی و اقتصادی کشور مربوط به دولت گذشته است اما مردم از این دولت انتظار کار، رونق اقتصادی و اطلاع‌رسانی بر اساس واقعیت‌های کشور را دارند نه وعده یا دادن آماری که بر اساس مدل و داده‌های خاص تهیه شود.

آگهی مزایده

دانشگاه آزاد اسلامی ملایر در نظر دارد خوابگاه دانشجویی خود را از طریق اجاره واگذار نماید متقاضیان جهت اطلاع بیشتر به سایت این دانشگاه مراجعه نمایند. آخرین مهلت شرکت در مزایده: پایان وقت اداری چهارشنبه: ۹۵/۸/۱۲
http://www.Malayeriau.ac.ir

آگهی حصر وراثت

آقای حمید ظاهری دارای شماره شناسنامه ۳۹۷۰۱۹۶۸۰۹ به شرح دادخواست کلاسه ۵۵۰/۹۵ح۱۱۱ از این حوزه درخواست گواهی حصروراثت نموده و چنین توضیح داده که شادروان طهماسب ظاهری به شماره شناسنامه ۳۷۶۴ در تاریخ ۱۳۹۵/۷/۱۵ در اقامتگاه دائمی خود بدرود زندگی گفته ورثه حین‌الفوت آن متوفی/متوفیه منحصر است به:۱-زهرا بصیری به شماره شناسنامه ۳۴ متولد ۱۳۵۱ همسر متوفی ۲- ندا ظاهری به شماره شناسنامه ۳۹۷۰۰۹۲۱۳۲ متولد ۱۳۷۰ دختر متوفی ۳- حمید ظاهری به شماره شناسنامه ۳۹۷۰۱۹۶۸۰۹ متولد ۱۳۷۴ پسر متوفی اینک با انجام تشریفات مقدماتی درخواست مزبور را در یک نوبت آگهی می‌نماید تا هر کسی اعتراضی دارد و یا وصیتنامه از متوفی نزد او باشد از تاریخ نشر نخستین آگهی ظرف یک ماه تقدیم دارد والا گواهی صادر خواهد شد. (م‌الف ۲۵۱)
رئیس حوزه شماره ۱۱۱ شورای حل اختلاف تویسرکان

آگهی مناقصه عمومی

شماره ۹۵/۵۶۹

دانشگاه علوم پزشکی و خدمات بهداشتی و درمانی استان همدان در نظر دارد نسبت به واگذاری امور ذیل، از طریق مناقصه عمومی به پیمانکاران واجدالشرایط اقدام نماید. بدین منظور از کلیه شرکت‌هایی که دارای تأیید صلاحیت از سازمان کار و امور اجتماعی و نیز دارای تجربه و سوابق کافی و مفید در امور مربوطه می‌باشند و تمایل به همکاری دارند دعوت می‌شود از تاریخ ۹۵/۸/۸ تا ۹۵/۸/۱۳ جهت دریافت اسناد و اوراق شرکت در مناقصه و ارائه پیشنهادات به آدرس، همدان، چهارراه شریعتی، ابتدای بلوار آیت‌اله کاشانی، ساختمانی شماره ۳ دانشگاه، طبقه اول دبیرخانه مزایدات ومناقصات مراجعه و یا جهت کسب اطلاعات بیشتر با شماره تلفن ۲۵۲۹۷۱۰-۰۸۱۳ تماس حاصل فرمایند. بدیهی است مهلت ارائه قیمت پیشنهادی و تحویل پاکت‌های لاک و مهر شده الف، ب، ج از ۹۵/۸/۱۵ تا ساعت ۱۴ روز سه‌شنبه مورخه ۹۵/۸/۲۵ به دفتر حراست دانشگاه به آدرس همدان، چهارراه شریعتی، ابتدای بلوار آیت‌اله کاشانی، ساختمان شماره ۲ بوده (تحویل پاکات مناقصه توسط نماینده شرکت با در دست داشتن معرفی نامه کتبی امکان پذیر می‌باشد و به پیشنهادات واصله پس از تاریخ و ساعت فوق ترتیب اثر داده نخواهد شد. جلسه کمیسیون مناقصه رأس ساعت ۹ صبح روز چهارشنبه ۹۵/۸/۲۶ در دفتر مدیریت امور عمومی برگزار خواهد شد.

ردیف	نام واحد	حقوق کار قابل واگذاری ماهیانه	تضمین	شماره مناقصه
۱	واگذاری امور نظافت بیمارستان ولیعصر (عج) شهرستان تویسرکان	۲۳۰۰۰ مترمربع	۲۰۰/۰۰۰/۰۰۰ ریال	۹۵/۵۶۹

-مدت موضوع قرارداد یکسال شمسی
-تضمین شرکت در مناقصه: یک طغری ضمانت نامه بانکی که حداقل سه ماه اعتبار داشته باشد و برای سه ماه دیگر قابل تمدید باشد در وجه دانشگاه علوم پزشکی همدان و یا ارائه فیش واریزی وجه نقد به شماره حساب ۱۵۶۶۴۸۶۶۰ بانک رفاه شعبه شریعتی در وجه دانشگاه علوم پزشکی همدان
-شرکت کنندگان در مناقصه باید جهت دریافت اسناد مبلغ ۴۰۰/۰۰۰ ریال به شماره حساب ۲۱۳۸۰۶۵۶۸۴۰۰۷ بانک رفاه شعبه شریعتی واریز نمایند.
-هزینه درج آگهی برعهده برنده مناقصه می‌باشد.
-دریافت اسناد شرکت در مناقصه توسط نماینده شرکت با در دست داشتن معرفی‌نامه کتبی امکان پذیر می باشد.
دبیرخانه مزایدات و مناقصات دانشگاه

شرکت توسعه بازاریابی و فروش ماد

بانک ملت

در نظر دارد املاک مشورحه ذیل در استان همدان را از طریق مزایده عمومی شماره ۹۵/۵۲ به فروش برساند متقاضیان می‌توانند جهت کسب اطلاعات بیشتر و همچنین دریافت اسناد مزایده از تاریخ ۹۵/۸/۸ لغایت ۹۵/۸/۱۸ از ساعت ۸:۳۰ الی ۱۶:۳۰ به آدرس ذیل مراجعه فرمایند.
آخرین مهلت تحویل اسناد مزایده تا پایان وقت اداری روز سه‌شنبه مورخ ۹۵/۸/۱۸ می‌باشد.
ضمناً جلسه بازگشایی پاکات و اعلام برندگان مزایده ساعت ۱۰ صبح روز شنبه مورخ ۹۵/۸/۲۲ در محل دفتر مرکزی شرکت برگزار می‌گردد.شرکت در قبول یا رد یک یا کلیه پیشنهادات مختار است.

ردیف	کدشناسه	کاربری	متراژ (مترمربع) عرصه	متراژ (مترمربع) اعیان	قیمت پایه	آدرس	توضیحات
۱	۶۹۰۴	مسکونی	۲۰۷/۵	۱۰۰	۶۸۰/۰۰۰/۰۰۰	کبودراهنگ، خیابان شهید مطهری، کوچه شهیدان ساعدی پلاک ۱۲۱	با وضعیت موجود
۲	۱۷۳۲	تجاری-مسکونی	۲۱۵/۶	۳۲۷/۶	۲/۵۰۰/۰۰۰/۰۰۰	فامنین، خیابان ۳۰ متری، پایین تر از بازار	با وضعیت موجود-فاقد سند

آدرس و تلفن دفتر نمایندگی استان همدان: همدان، چهارراه خواجه رشید، مدیریت شعب بانک ملت استان همدان، اداره تدارکات و ساختمان
شماره تلفن: ۳۲۵۲۵۰۰۸-۰۸۱
آدرس و تلفن مرکزی: تهران بزرگراه آفریقا، نرسیده به چهار راه جهان کودک، کوچه ژوبین پلاک ۵
تفن دفتر مرکزی: ۸۸۸۷۲۲۰۰-۸۸۷۸۱۳۱۷
شرکت توسعه بازاریابی و فروش ماد

پیام تاریخ، تمدن و فرهنگ مادستان
The Message Of Madestan's History & Civilization & Culture
روزنامه همدان پیام
۷
شنبه ● ۸ آبان‌ماه ۱۳۹۵ ● شماره ۲۷۶۶
ورزشی
varzesh@hamedanpayam.com

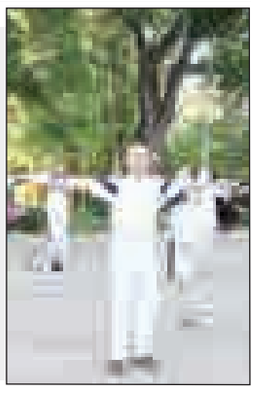

سرانه ورزشی هر نفر در استان همدان ۶۱ صدم مترمربع است

معاون توسعه قهرمانی اداره کل ورزش‌وجوانان استان همدان گفت: در حال حاضر سرانه ورزشی هر نفر در استان همدان ۶۱ صدم مترمربع است.

علی ضمیری کامل در گفت‌وگو با مهر با اشاره به لزوم گسترش ورزش همگانی در استان همدان اظهار داشت: استان همدان از نظر توجه به ورزش همگانی وضعیت مناسبی در کشور دارد اما در اداره کل ورزش‌وجوانان استان همدان توجه به اعداد و آمار ملاک عمل نیست.

وی افزود: باید تمام مناطق به خصوص مناطق حاشیه شهر و پایین‌شهر به راحتی شرایط ورود به ورزش را داشته باشند. معاون توسعه قهرمانی اداره کل ورزش‌وجوانان استان همدان با اشاره به وضعیت سرانه ورزشی استان همدان گفت: در حال حاضر سرانه ورزشی هر نفر در استان همدان ۶۱ صدم مترمربع است که نسبت به میانگین کشوری در شرایط ضعیف‌تری قرار داریم.

ضمیری کامل عنوان کرد: با تکمیل پروژه‌های ورزشی نیمه‌تمام استان همدان سرانه ورزشی به یک مترمربع خواهد رسید و وضعیت بهبود خواهد یافت.

وی بابیان اینکه فرهنگ‌سازی در ورزش در ابتدا باید در خانواده‌ها صورت بگیرد، بیان کرد: والدین باید فرزندان خود را به سوی ورزش سوق دهند تا در آینده نسلی ورزشکار و دارای سلامت جسمانی داشته باشیم که از این نظر هزینه‌های درمان کشور نیز کاهش پیدا خواهد کرد.

معاون توسعه قهرمانی اداره کل ورزش‌وجوانان استان همدان عنوان کرد: از دستگاه‌های مختلف انتظار داریم که در زمینه توسعه ورزش همکاری کنند.

ضمیری کامل با بیان اینکه باید از هر پتانسیلی در زمینه توسعه ورزش استفاده کنیم، گفت: ادارات مختلف سالن‌ها و اماکن ورزش اختصاصی در اختیار دارند که می‌توانند ساعاتی، این اماکن را در اختیار ورزش همگانی قرار دهند و باعث رشد سلامت جامعه شوند.

گفت‌وگو با نخستین دانش‌آموز المپیک پس از انقلاب

المپیک ۲۰۲۰ طلایی می‌شوم

» جواد همدانی

بدترین اتفاق همین بود. اینکه کتف آرزو حکیمی در فاصله کمتر از ۲ هفته مانده به رقابت‌های کسب سهمیه المپیک ۲۰۱۶ با مصدومیت مواجه شود. یک مصدومیت بی‌موقع که آرزوهای آرزوی قایقرانی ایران را بر باد داد. بعد از انتخاب پر حرف و حدیث برای المپیک لندن که در یک رقابت عجیب با آرزو معتمدی صورت گرفت، حکیمی به شدت امیدوار بود که این‌بار با آرامش و بدون دغدغه بلیت المپیک را کسب کرده و مسافر ریو شود. اما نشد که نشد. سایه اتفاقات ۴ سال پیش و حرف‌هایی که معتمدی پشت سر او زده بود، ۴ سال متوالی او را آزار داده بود و انتخاب قاطعانه برای المپیک ریو می‌توانست برای همیشه این صحبت‌ها را به بایگانی بسپارد.

اما یک مصدومیت بی‌موقع موجب شد تا آرزو درست در بزنگاه کلیدی در رسیدن به هدفش دچار تردید شود. مصدومیتی که ارمغان مسابقات جهانی لهستان بود. آنجا که حکیمی در رقابت نابرابر با رقبای طراز اول جهانی از ناحیه کتف آسیب دید و با مصدومیت به ایران بازگشت. اتفاقات زیادی موجب شد تا گفت‌وگویی تفصیلی با آرزو حکیمی انجام دهیم. گفت‌وگوی ما با نخستین دانش‌آموز ورزشکار حاضر در المپیک بعد از انقلاب اسلامی را از دست ندهید.

یک بیوگرافی کامل از آرزو حکیمی؟

آرزو حکیمی‌مقدم هستم متولد ۲۹ فروردین ۱۳۷۴. در خانواده‌ای ورزشی به دنیا آمدم. از سال ۱۳۸۸ عضو تیم ملی قایقرانی هستم. رشته کایاک رشته تخصصی من است و در مواد ۲۰۰ متر، ۵۰۰ متر و هزار متر پارو می‌زنم. در حال حاضر در رشته تربیت بدنی مشغول به تحصیل هستم.

رابطه خانواده شما با ورزش چگونه است؟

پدر، مادر، خواهرم و عموهایم ورزشکار هستند. پدرم فوتبال بازی می‌کند. در سن ۱۹ سالگی عضو تیم فوتبال استقلال تهران بوده و حالا هم عضو تیم فوتبال پیشکسوتان همدان است. خواهرم بسکتبال کار می‌کند. البته پیشنهاد دادم که به سمت قایقرانی بیاید اما به دلیل بدنسازی‌های سنگین ترجیح داد در همان رشته بسکتبال بماند.

ورزش را از چه زمانی آغاز کردید و چه شد که به سمت قایقرانی آمدید؟

از دوران کودکی ورزش می‌کردم. در ۸ سالگی شنا را آغاز کردم و تا ۱۳ سالگی این رشته را ادامه دادم. عدم فراهم بودن شرایط برای حضور در مسابقات بین‌المللی شنای بانوان و همچنین تنوع مدالی رشته قایقرانی موجب شد تا در سن ۱۳ سالگی به سمت قایقرانی بروم. در سال ۸۷ بود که نخستین تمرینات قایقرانی را انجام دادم. آن زمان همدان قایقرانی نداشت، تا اینکه نسرین عابدین‌فیروز از شمال به همدان آمد و به عنوان مربی، قایقرانی را در همدان راه‌اندازی کرد. به استخر آمد و از بچه‌های شنا چند نفر را برای قایقرانی انتخاب کرد و من هم از روی علاقه و آینده نگری شنا را کنار گذاشتم و قایقرانی را آغاز کردم. یکسال بعد هم به عضویت تیم ملی درآمدم.

با برنامه‌ریزی به سمت قایقرانی آمدید؟

زیاد با قایقرانی آشنا نبودم، مسابقاتش را ندیده بودم، اما می‌دانستم در این رشته بیشتر از شنا می‌توانم موفق باشم. البته پدر و مادرم مرا بسیار در این زمینه کمک کردند. روزهایی که تمرین داشتم مرا به سد می‌بردند. روزهایی که سد همدان سانس تمرین بانوان نداشت مادرم مرا برای تمرین حتی به ملایر می‌برد.

گویا در دوومیدانی هم کار می‌کنید؟

بله؛ در دوومیدانی هم فعالیت دارم. عضو تیم دوومیدانی دانشگاه هستم. در مسابقات المپیاد دانشجویان کشور هم چند ماه پیش مدال طلای دوی ۸۰۰ متر بانوان را کسب کردم.

آن روزها که قایقرانی را آغاز کردید این فکر به ذهنتان خطور می‌کرد که روزی نخستین مدال آور بانوان در رشته کایاک بازی‌های آسیایی باشید؟

از بچگی که ورزش را آغاز کردم همیشه با ذهنیت موفقیت و پیروزی رو به جلو حرکت کردم. همیشه هدفم موفقیت بوده و آرزو داشتم بدرخشم، مدال کسب کنم، مدال‌های آسیایی، جهانی و المپیک. سال ۱۳۸۸ که به اردوی تیم ملی دعوت شدم ۳۰ نفر حضور داشتند که ۱۵ نفر از آنها اهل بندرانزلی بودند، ۱۴ نفر از هرمزگان و تنها من از همدان در اردو حضور داشتم. همه با تجربه بودند. من در سن ۱۴ سالگی تقریباً نفر آخر اردو بودم. روزهای سختی بود اما با هدفی که داشتم در عرض یکسال به عنوان نفر اول اردو انتخاب شدم.

از المپیک ریو و بازماندن به عنوان یک غایب بزرگ برایمان بگویید.

متأسفانه ۱۲ روز قبل از برگزاری مسابقات سهمیه المپیک در لهستان از ناحیه کتف دچار مصدومیت شدم و همین موجب شد المپیک ۲۰۱۶ را از دست بدهم.

مصدومیت چقدر در ورزش شما تأثیر گذاشت؟

من در تمرینات بدنسازی از ناحیه کتف دچار دررفتگی شدم. در این یکسال‌ونیم خیلی اذیت شدم. برخی پزشکان گفتند باید عمل جراحی کنم البته با مشورت با چند نفر ترجیح دادم عمل نکنم و با فیزیوتراپی خودم را به مرز آمادگی برسانم.

در حال حاضر تمرینات چگونه پیگیری می‌شود؟

بعد از آسیب‌دیدگی در مسابقات انتخابی المپیک در لهستان، حدود ۱۱ ماه تمریناتم قطع شد. یکسال در هیچ مسابقه‌ای شرکت نکردم. شرایطم خوب نبود. پس از پایان دوره مصدومیتم از خردادماه امسال تمریناتم را در تهران آغاز کردم. البته چون در تهران دانشجوی رشته تربیت بدنی هستم تمریناتم را اینجا پیگیری می‌کنم. روزهای ۱۳، ۱۴ و ۱۵ آبان‌ماه مسابقات قایقرانی قهرمانی کشور برگزار می‌شود که در حال حاضر خودم را برای شرکت در آن مسابقات آماده می‌کنم.

مهمترین مسابقات پیش روی شما کدام است؟

تا پایان سال مسابقه مهمی نداریم. تمرینات خودم را برای شرکت در مسابقات قهرمانی آسیا در سال ۹۶ انجام می‌دهم. پس از آن در مسابقات زیر ۲۳ سال جهان شرکت می‌کنم. انگیزه فراوانی دارم، چون از المپیک ۲۰۱۶ ریو بازماندم می‌خواهم با کسب مدال جهانی آن را جبران کنم.

با توجه به اینکه همدان دریا و ساحل ندارد وضعیت کنونی قایقرانی همدان را چگونه ارزیابی می‌کنید؟

در چند سال اخیر قایقرانی همدان پیشرفت زیادی داشته است. مستعدین خوبی در همدان حضور دارند. اخیراً در رشته روئینگ هم موفقیت‌های خوبی داشتیم. خدا را شکر وضعیت سد آبشینه برای تمرین خوب است، اما در امکانات قایق مشکل داریم. اگر تجهیزات جدید فراهم شود، وضعیت بهتر می‌شود. البته فعالیت بانوان بهتر از آقایان است. رئیس هیأت و مدیرکل ورزش‌وجوانان همدان نیز حمایت خوبی از این رشته دارند.

اختلافات در انتخابات فدراسیون چقدر در ورزش شما تأثیر گذاشت؟

اختلافات در تمام فدراسیون‌ها و هیأت‌های ورزشی وجود دارد، اما در قایقرانی زیاد بود. آن زمان تغییرات گسترده‌ای در فدراسیون داشتیم. مربیان عوض شدند، برنامه ها تغییر کرد، اردوها تعطیل شد و همین روی بدن ما خیلی تأثیر گذاشت. بعد از برکناری دنیامالی، مسئولان وقت مربی من آقای "یولداش" را به کشورش فرستادند و شرایط سختی فراهم بود تا اینکه ۳ ماه قبل از بازی‌های آسیایی دوباره یولداش مربی ما شد. هرچند دوری او روی عدم رسیدن به نتیجه مطلوب تأثیرگذار بود.

خیلی‌ها معتقدند وقتی آرزو حکیمی در سن ۱۷ سالگی به المپیک رفت اوج مسابقات ورزشی را تجربه کرد و پس از آن انگیزه‌اش برای ادامه ورزش کمتر شد. نظر خودتان چیست؟

به هیچ وجه اینطور نیست. اتفاقاً بعد از المپیک انگیزه من دوچندان شد. وقتی آن شور و هیجان و جو المپیک را دیدم، برای بازی‌های آسیایی تمرین کردم و خدا را شکر در کایاک ۲۰۰ متر مدال برنز کسب کردم، البته در کایاک ۵۰۰ متر هم تا لحظات آخر مسیر مسابقه سوم بودم، اما در نهایت با اختلاف ناچیزی چهارم شدم.

دوست داریم مخاطبان ما بیشتر از عناوین و افتخارات شما بدانند.

در سال ۱۳۹۰ در مسابقات قهرمانی آسیا ۳ مدال طلا در رشته کایاک تک‌نفره در مواد ۲۰۰ متر، ۵۰۰ متر و هزار متر و یک مدال برنز در کایاک ۴ نفره به دست آوردم. سال ۱۳۹۲ نیز ۳ مدال طلا و یک مدال نقره آسیا را در مواد ۲۰۰ متر و ۵۰۰ متر تک‌نفره و ۲ نفره کسب کردم. حضور در المپیک ۲۰۱۲ لندن به عنوان جوان‌ترین ورزشکار و همچنین کسب نخستین مدال کایاک بانوان در تاریخ بازی‌های آسیایی از عناوین مهم دوران ورزشی‌ام محسوب می‌شوند. در مسابقات جهانی تاکنون قسمت نشده مدال بیاورم، اما چندین مقام چهارمی و پنجمی و ششمی در مسابقات قهرمانی جهان دارم.

مهمترین برنامه پیش روی شما چیست؟

هدف اصلی‌ام المپیک ۲۰۲۰ توکیو و کسب مدال طلای بازی‌های آسیایی ۲۰۱۸ است و در کنار آنها در کاپ‌های بین‌المللی هم شرکت می‌کنم. کسب مدال طلای بازی‌های آسیایی ۲۰۱۸ است و در کنار آنها در کاپ‌های بین‌المللی هم شرکت می‌کنم. کسب مدال طلای المپیک آرزوی من است. فکر می‌کنم دور از دسترس هم نیست و تمام تلاشم را برای رسیدن به آن انجام می‌دهم.

هدف اصلی‌ام المپیک ۲۰۲۰ توکیو و کسب مدال طلای بازی‌های آسیایی ۲۰۱۸ است و در کنار آنها در کاپ‌های بین‌المللی هم شرکت می‌کنم

مهمترین حریفان شما در مسابقات پیش رو از چه کشورهایی هستند؟

حریف قزاق رقیب اصلی‌ام محسوب می‌شود. با حریف چینی فاصله چندانی ندارم. البته نیوزلند هم در این رشته بسیار موفق است.

بهترین خاطره ورزشی شما کدام است؟

خاطرات قشنگی در دوران ورزشی‌ام داشتم، اما قشنگ‌ترین آنها روز برگزاری مسابقه انتخابی المپیک ۲۰۱۲ لندن بود. من در رده جوانان بودم و سهمیه المپیک را آرزو معتمدی در مهرماه و در مسابقات آسیایی به دست آورده بود. با توجه به اینکه سهمیه المپیک متعلق به قایق است نه خود ورزشکار، فدراسیون تصمیم گرفت طبق آیین‌نامه، مسابقات انتخابی بگذارد. مسابقه انتخابی روز ۲۵ فروردین ۹۱ در ۲ مرحله برگزار شد که من در هر ۲ مرحله در ماده ۲۰۰ متر و ۵۰۰ متر رکورد بهتری داشتم و همزمان با تولدم جواز حضور در المپیک را در سن ۱۷ سالگی به دست آوردم و این شیرین‌ترین خاطره دوران ورزشی‌ام بود. البته کسب مدال برنز بازی‌های آسیایی ۲۰۱۴ نیز از بهترین خاطراتم است.

خاطره تلخ ورزشی هم داشته‌اید؟

جدایی یولداش مربی تیم ملی بعد از بازی‌های آسیایی و همچنین در رفتن کتفم پیش از مسابقات انتخابی المپیک و جاماندن از المپیک ریو جزو تلخ‌ترین خاطرات ورزشی‌ام به حساب می‌آید.

رکورد شما چقدر است؟

در ۲۰۰ متر تک‌نفره با رکورد ۴۰ ثانیه و ۸ صدم ثانیه و ۵۰۰ متر هم با یک دقیقه و ۵۴ ثانیه رکورددار ایران هستم.

و اما صحبت پایانی؟

از مدیرکل ورزش‌وجوانان و رئیس هیأت قایقرانی استان که از این رشته حمایت می‌کنند و از پدر و مادرم که همیشه حامی من در این رشته بودند تشکر می‌کنم. امیدوارم که دوباره به سکو برگردم و برای کشور و استانم افتخارآفرینی کنم.

کلاس پیشرفته صعودهای ورزشی در همدان برگزار شد

سخنگوی هیأت کوهنوردی و صعودهای ورزشی استان همدان گفت: کلاس پیشرفته صعودهای ورزشی به همت کارگروه آموزش هیأت کوهنوردی و صعودهای ورزشی استان همدان برگزار شد.

کیانوش رضایی با اشاره به برگزاری کلاس پیشرفته صعودهای ورزشی در همدان اظهار داشت: کلاس پیشرفته صعودهای ورزشی به همت کارگروه آموزش هیأت کوهنوردی و صعودهای ورزشی استان همدان و با تدریس «اکبر ثابت کار» مربی درجه‌یک صعودهای ورزشی و مربی تیم ملی سنگ‌نوردی کشور در استان همدان برگزار شد.

وی در گفت‌وگو با مهر افزود: این کلاس با هدف ارتقای سطح علمی و عملی سنگ‌نوردان همدانی و در مدت ۴ روز برگزار شد.

سخنگوی هیأت کوهنوردی و صعودهای ورزشی استان همدان با اشاره به سرفصل‌های این کلاس‌ها گفت: حرکت‌شناسی، تئوری حرکت، حرکات پایه، حرکات پیشرفته، برنامه تمرینی پیشرفته، برنامه تغذیه، ابزارگذاری، فرود، صعود، عبور از گره، چنج ابزار، گره‌شناسی، اصول حمایت پایه، اصول حمایت پیشرفته، اصول کارگاه‌ها و... در این دوره ارائه شد.

رضایی عنوان کرد: بخش تئوری این کلاس آموزشی در مجموعه سنگ‌نوردی زنده‌یاد فرهاد میرزاجانی و بخش عملی آن در کوه‌های خورزنه همدان برپا شد.

وی با اشاره به مشخص شدن کادر اجرایی هیأت کوهنوردی و صعودهای ورزشی استان همدان بیان کرد: هیأت کوهنوردی و صعودهای ورزشی استان همدان پس از برگزاری مجمع انتخابات و انتخاب علیرضا گوهری به عنوان رئیس هیأت کوهنوردی و صعودهای ورزشی استان همدان مسئولان کارگروه‌های خود را انتخاب کرد.

رضایی عنوان کرد: پس از برگزاری یک جلسه هم‌اندیشی با کوهنوردان استان همدان و همچنین برگزاری یک جلسه هم‌اندیشی با بانوان کوهنورد استان، اعضای کارگروه‌های هیأت کوهنوردی و صعودهای ورزشی استان همدان معرفی شدند.

وی با اشاره به کادر اجرایی اصلی هیأت گفت: عباس چشمه قصابانی نایب‌رئیس هیأت آقایان، بهاره مرادی نایب‌رئیس هیأت بانوان و سجاد عزتی دبیر هیأت کوهنوردی و صعودهای ورزشی استان همدان هستند.

خبر

داور ملایری مسابقات تکواندو قهرمانی کشور را قضاوت می‌کند

مدیر اداره ورزش‌وجوانان ملایر گفت: رضا صفرخانیان داور ملی ملایری برای قضاوت در مسابقات قهرمانی تکواندو کشور به مشهد دعوت شد.

غلامحسن اکبری در گفت‌وگو با مهر با اشاره به دعوت داور ملی ملایر به مسابقات قهرمانی تکواندو کشور اظهار داشت: رضا صفرخانیان، رئیس هیأت تکواندو شهرستان ملایر که به‌تازگی از سفر ارتفاع درجه کشور چین بازگشته از سوی فدراسیون تکواندو برای قضاوت در مسابقات قهرمانی تکواندو کشور در رده بزرگ‌سالان و جوانان به شهر مشهد دعوت شد.

وی افزود: این داور خوب ملایری بارها در لیگ‌های کشور و تورنمنت‌های ملی، دانشگاهی و نیروهای مسلح قضاوت داشته است.

مدیر اداره ورزش‌وجوانان ملایر با اشاره به حضور تکواندوکاران ملایری در این مسابقات گفت: ۲ تن از تکواندوکاران ملایری به نامه‌های سامان قنبری و ساناز آئینه نیز در این مسابقات به میدان خواهند رفت.

اکبری عنوان کرد: حضور داور ملی ملایری در این مسابقات و ۲ تکواندوکار نشان از توانمندی این رشته و ورزش ملایر دارد.

وی همچنین با اشاره به قهرمانی وزنه‌بردار ملایری بیان کرد: عباس زندی از وزنه‌برداران خوب و آینده‌دار ملایری با کسب مقام اول در مسابقات انتخابی تیم ملی جوانان کشور راهی مسابقات جهانی ژاپن خواهد شد. اکبری با اشاره به توانمندی ورزش ملایر گفت: ورزشکاران باانگیزه ملایری با وجود بسیاری کاستی‌ها دل مردم ملایر را شاد می‌کنند که این جای قدردانی و تقدیر دارد.

اعزام تکواندوکاران همدانی به مسابقات قهرمانی کشور

سخنگوی اداره کل ورزش‌وجوانان استان همدان گفت: تیم تکواندو بانوان و آقایان استان همدان به مسابقات قهرمانی کشور اعزام می‌شوند.

حمدا... چاروسایی با اشاره به اعزام تیم بانوان و آقایان تکواندوکار استان همدان به مسابقات قهرمانی کشور اظهار داشت: مسابقات قهرمانی تکواندو کشور رده سنی جوانان و بزرگسالان «جام سفیر کره جنوبی» در گروه مردان و زنان به مدت ۴ روز به میزبانی استان خراسان رضوی برگزار می‌شود.

سخنگوی اداره کل ورزش‌وجوانان استان همدان در گفت‌وگو با مهر با اشاره به اسامی آقایان تیم همدان در این مسابقات گفت: در بخش آقایان فرشید جلالوند، سید هادی حسینی، محمدرضا کرمی، علیرضا عزیزی، داریوش بختور، پیمان ترکاشوند در رقابت‌ها حضور دارند.

چاروسایی عنوان کرد: همچنین محمد ارجی و سامان قنبری به سرمربیگری حسین همایونی و مربیگری مهدی فراشی و سرپرستی افشین سلماسی در این مسابقات حضور دارند.

وی با اشاره به اسامی بانوان تیم همدان بیان کرد: در بخش بانوان سیده سارا زمردی موسوی، راحله عبدالملکی، افسانه بیات، شیرین خضریان، فهیمه کریمی، مهدیه محمد طاهری، ساناز آئینه و فاطمه نجفی به سرمربیگری سحر شکری بابایی در رقابت‌ها حضور دارند. سخنگوی اداره کل ورزش‌وجوانان استان همدان عنوان کرد: تیم همدان به مربیگری فائزه مخدومی و سرپرستی راضیه خدابنده‌لو هدایت این تیم را به عهده خواهند داشت.

چاروسایی با اشاره به آغاز مسابقات شنا کارکنان دولت در بخش بانوان گفت: مسابقات ورزشی کارکنان دولت در بخش بانوان در ۵۰ متر آزاد در استخر سرپوشیده حاج‌بابایی کار خود را آغاز کرد.

آگهی موضوع ماده ۳ قانون و ماده ۱۳ آیین‌نامه قانون تعیین تکلیف وضعیت ثبتی اراضی و ساختمان‌های فاقد سند رسمی

برابر رأی شماره ۱۳۹۵۶۰۳۲۶۰۰۷۰۰۱۳۰۵ مورخه ۱۳۹۵/۷/۶ هیأت موضوع قانون تعیین تکلیف وضعیت ثبتی اراضی و ساختمان‌های فاقد سند رسمی مستقر در واحد ثبتی حوزه ثبت ملک بهار تصرفات مالکانه و بلامعارض متقاضی خانم مریم گل‌محمدی فرزند نبی‌اله به شماره شناسنامه ۱۲۱۱۹ صادره از بهار در اعیانی شش دانگ یک باب خانه به مساحت ۲۷۷/۴ مترمربع قسمتی از پلاک ۲۱۷۱ فرعی از ۱۳۹ اصلی واقع در بهار بخش چهار همدان خریداری مع‌الواسطه از مالک رسمی آقای میرزا علی فرزند علی محرز گردیده است. لذا به منظور اطلاع عموم مراتب در دو نوبت به فاصله ۱۵ روز آگهی می‌شود، در صورتی که اشخاص نسبت به صدور سند مالکیت متقاضی اعتراضی داشته باشند می‌توانند از تاریخ انتشار اولین آگهی به مدت دو ماه اعتراض خود را به این اداره تسلیم و پس از اخذ رسید، ظرف مدت یک ماه از تاریخ تسلیم اعتراض، دادخواست خود را به مراجع قضایی تقدیم نمایند. بدیهی است در صورت انقضای مدت مذکور و عدم وصول اعتراض طبق مقررات سند مالکیت صادر خواهد شد.(م‌الف ۶۹۰)

تاریخ انتشار نوبت اول: ۱۳۹۵/۸/۸
تاریخ انتشار نوبت دوم: ۱۳۹۵/۸/۲۳
هادی یونسی‌عطوف، رئیس ثبت اسناد و املاک بهار

آگهی موضوع ماده ۳ قانون و ماده ۱۳ آیین‌نامه قانون تعیین تکلیف وضعیت ثبتی اراضی و ساختمان‌های فاقد سند رسمی

برابر رأی شماره ۱۳۹۵۶۰۳۲۶۰۰۷۰۰۱۳۰۶ مورخه ۱۳۹۵/۷/۶ هیأت موضوع قانون تعیین تکلیف وضعیت ثبتی اراضی و ساختمان‌های فاقد سند رسمی مستقر در واحد ثبتی حوزه ثبت ملک بهار تصرفات مالکانه و بلامعارض متقاضی آقای رضا کاظمی فرزامی فرزند عطاءاله به شماره شناسنامه ۱۸۵۳۲ صادره از بهار در اعیانی شش دانگ یک باب خانه به مساحت ۳۶۸/۱۴ مترمربع قسمتی از پلاک ۹۸۰ فرعی از ۱۳۹ اصلی واقع در بهار بخش چهار همدان خریداری با قولنامه عادی از سیدمجتبی حسینی محرز گردیده است. لذا به منظور اطلاع عموم مراتب در دو نوبت به فاصله ۱۵ روز آگهی می‌شود، در صورتی که اشخاص نسبت به صدور سند مالکیت متقاضی اعتراضی داشته باشند می‌توانند از تاریخ انتشار اولین آگهی به مدت دو ماه اعتراض خود را به این اداره تسلیم و پس از اخذ رسید، ظرف مدت یک ماه از تاریخ تسلیم اعتراض، دادخواست خود را به مراجع قضایی تقدیم نمایند. بدیهی است در صورت انقضای مدت مذکور و عدم وصول اعتراض طبق مقررات سند مالکیت صادر خواهد شد.(م‌الف ۷۱۶)

تاریخ انتشار نوبت اول: ۱۳۹۵/۸/۸
تاریخ انتشار نوبت دوم: ۱۳۹۵/۸/۲۳
هادی یونسی‌عطوف، رئیس ثبت اسناد و املاک بهار

آگهی موضوع ماده ۳ قانون و ماده ۱۳ آیین‌نامه قانون تعیین تکلیف وضعیت ثبتی اراضی و ساختمان‌های فاقد سند رسمی

برابر رأی شماره ۱۳۹۵۶۰۳۲۶۰۰۷۰۰۱۳۰۱ مورخه ۱۳۹۵/۷/۵ هیأت موضوع قانون تعیین تکلیف وضعیت ثبتی اراضی و ساختمان‌های فاقد سند رسمی مستقر در واحد ثبتی حوزه ثبت ملک بهار تصرفات مالکانه و بلامعارض متقاضی آقای عباس یوسف‌پور فرزند حسین به شماره شناسنامه ۸۲۹۴ صادره از بهار در اعیانی شش دانگ یک باب خانه به مساحت ۲۳۷/۶۰ مترمربع قسمتی از پلاک ۱۶۹۳ فرعی از ۱۳۹ اصلی واقع در بهار بخش چهار همدان خریداری مع‌الواسطه از مالک رسمی آقای اسکندر فرزند حسین محرز گردیده است. لذا به منظور اطلاع عموم مراتب در دو نوبت به فاصله ۱۵ روز آگهی می‌شود، در صورتی که اشخاص نسبت به صدور سند مالکیت متقاضی اعتراضی داشته باشند می‌توانند از تاریخ انتشار اولین آگهی به مدت دو ماه اعتراض خود را به این اداره تسلیم و پس از اخذ رسید، ظرف مدت یک ماه از تاریخ تسلیم اعتراض، دادخواست خود را به مراجع قضایی تقدیم نمایند. بدیهی است در صورت انقضای مدت مذکور و عدم وصول اعتراض طبق مقررات سند مالکیت صادر خواهد شد.(م‌الف ۷۲۸)

تاریخ انتشار نوبت اول: ۱۳۹۵/۸/۱۶
تاریخ انتشار نوبت دوم: ۱۳۹۵/۹/۱
هادی یونسی‌عطوف، رئیس ثبت اسناد و املاک بهار

هیأت موضوع قانون تعیین تکلیف وضعیت ثبتی اراضی و ساختمان‌های فاقد سند رسمی

آگهی موضوع ماده ۳ قانون و ماده ۱۳ آیین‌نامه قانون تعیین تکلیف وضعیت ثبتی اراضی و ساختمان‌های فاقد سند رسمی

برابر رأی شماره ۹۴/۱۱۲۹ مورخ ۹۴/۴/۷ هیأت اول موضوع قانون تعیین تکلیف وضعیت ثبتی اراضی و ساختمان‌های فاقد سند رسمی مستقر در واحد ثبتی حوزه ثبت ملک اسدآباد تصرفات مالکانه و بلامعارض متقاضی آقای براتعلی فقیه نور محمدی فرزند صیدمحمد به شماره شناسنامه ۴ صادره از اسدآباد در ششدانگ یک باب خانه به مساحت ۱۱۰/۱۵ مترمربع در قسمتی از پلاک ۱۶۶ اصلی واقع در جنب پارک رضوان خریداری با واسطه از مالک رسمی آقای شعبان محمودی محرز گردیده است. لذا به منظور اطلاع عموم مراتب در دو نوبت به فاصله ۱۵ روز آگهی می‌شود، در صورتی که اشخاص نسبت به صدور سند مالکیت متقاضی اعتراضی داشته باشند می‌توانند از تاریخ انتشار اولین آگهی به مدت دو ماه اعتراض خود را به این اداره تسلیم و پس از اخذ رسید، ظرف مدت یک ماه از تاریخ تسلیم اعتراض، دادخواست خود را به مراجع قضایی تقدیم نمایند. بدیهی است در صورت انقضای مدت مذکور و عدم وصول اعتراض طبق مقررات سند مالکیت صادر خواهد شد.(م‌الف ۸۵۵)

تاریخ انتشار نوبت اول: ۱۳۹۵/۸/۸
تاریخ انتشار نوبت دوم: ۱۳۹۵/۸/۲۳
کامران متقی – رئیس ثبت اسناد و املاک اسدآباد

هیأت موضوع قانون تعیین تکلیف وضعیت ثبتی اراضی و ساختمان‌های فاقد سند رسمی

آگهی موضوع ماده ۳ قانون و ماده ۱۳ آیین‌نامه قانون تعیین تکلیف وضعیت ثبتی اراضی و ساختمان‌های فاقد سند رسمی

برابر رأی شماره ۹۵/۱۹۰۸ مورخ ۱۳۹۵/۸/۳هیأت موضوع قانون تعیین تکلیف وضعیت ثبتی اراضی و ساختمان‌های فاقد سند رسمی مستقر در واحد ثبتی حوزه ثبت ملک اسدآباد تصرفات مالکانه و بلامعارض متقاضی آقای براتعلی فقیه‌نور محمدی فرزند صید محمد به شماره شناسنامه ۴ صادره از اسدآباد در ششدانگ یک باب ساختمان به مساحت ۱۵۰/۶۷ مترمربع در قسمتی از پلاک ۶۶ و ۱۸۶۸ اصلی واقع در اسدآباد خیابان کاشانی جنب پارک رضوان خریداری با واسطه از مالک رسمی آقایان شکرا...آذرمی و شعبان محمودی محرز گردیده است. لذا به منظور اطلاع عموم مراتب در دو نوبت به فاصله ۱۵ روز آگهی می‌شود، در صورتی که اشخاص نسبت به صدور سند مالکیت متقاضی اعتراضی داشته باشند می‌توانند از تاریخ انتشار اولین آگهی به مدت دو ماه اعتراض خود را به این اداره تسلیم و پس از اخذ رسید، ظرف مدت یک ماه از تاریخ تسلیم اعتراض، دادخواست خود را به مراجع قضایی تقدیم نمایند. بدیهی است در صورت انقضای مدت مذکور و عدم وصول اعتراض طبق مقررات سند مالکیت صادر خواهد شد.(م‌الف ۸۵۷)

تاریخ انتشار نوبت اول: ۱۳۹۵/۸/۸
تاریخ انتشار نوبت دوم: ۱۳۹۵/۸/۲۳
کامران متقی – رئیس ثبت اسناد و املاک اسدآباد

روزنامه اجتماعی، سیاسی، فرهنگی، اقتصادی

The Message Of Madestan's History & Civilization & Culture

روزنامه همدان پیام

www.HamedanPayam.com

پیام تاریخ، تمدن و فرهنگ مادستان

روزنامه صبح استان

صاحب امتیاز و مدیر مسئول: نصرت ا... طاقتی احسن
سردبیر: یدا... طاقتی احسن
نشانی: همدان، ابتدای خیابان مهدیه، روبروی دبیرستان شریعتی
ساختمان پیام
صندوق پستی: ۶۶۶ - ۶۵۱۵۵
تلفن: ۳۸۲۶۴۴۳۳ (ویژه) نمابر: ۳۸۲۷۹۰۱۳
سردبیر: ۰۹۱۸۳۱۵۱۴۳۷ آگهی: ۳۸۲۶۴۴۳۳
لیتوگرافی و چاپ: پیام رسانه (۳۸۲۷۴۰۸۲ - ۰۸۱)

پایگاه اینترنتی.....www.Hamedanpayam.com
ارتباط با روزنامه.....۱۰۰۰۶۰۶۶
ارتباط با روزنامه.....info@Hamedanpayam.com
Hamedanpeyam@yahoo.com
ارتباط با مدیرمسئول.....modir@Hamedanpayam.com
ارتباط با سردبیر.....sardabir@Hamedanpayam.com
سرویس آگهی.....agahi@hamedanpayam.com
سرویس اشتراک.....eshterak@hamedanpayam.com
چاپخانه پیام رسانه.....litohoma@yahoo.com

شنبه ● ۸ آبان‌ماه ۱۳۹۵ ● ۲۷ محرم ۱۴۳۸ ● ۲۹ اکتبر ۲۰۱۶ ● شماره ۲۷۶۶

اوقات شرعی

اذان صبح	۰۵:۰۹
طلوع خورشید	۰۶:۳۲
اذان ظهر	۱۲:۰۰
غروب خورشید	۱۷:۲۷
اذان مغرب	۱۷:۴۵
نیمه شب شرعی	۲۳:۱۸

» منبع: موسسه ژئوفیزیک تهران

آب و هوا

پیش‌بینی وضع هوا:

صاف تا کمی ابری- وزش باد

شهرستان	همدان	ملایر	تویسرکان	نهاوند	کبودراهنگ	رزن	فامنین	فهلیان	اسدآباد	بهار
▲	۲۳	۲۳	۲۳	۲۴	۲۲	۱۸	۱۹	۲۲	۲۳	--
	۶	۱۰	۸	۱۴	۴	۵	۴	۵	۶	-
	۳۵	۳۵	۳۰	۲۵	۳۵	۴۵	۲۵	۲۵	۴۰	-

حدیث:

امام زین العابدین(ع):

ای فرزند آدم! تا زمانی که خود واعظ خویش باشی و به محاسبه [کردار] خویش بپردازی، پیوسته در خوبی به سر خواهی برد

تحف العقول، ص۲۸۰؛ میزان الحکمه: ج۲، ص۷۹

دوبیتی باباطاهر

اگر مستان هستیم از ته ایمان — وگر بی پا و دستیم از ته ایمان
اگر گبریم و ترسا ور مسلمان — بهر ملت که هستیم از ته ایمان

تـــازه‌ها

ایمنی استخرهای زایمان در ابهام

انجمن زنان و زایمان آمریکا، استخرهای زایمان را برای مراحل ابتدایی درد زایمان مفید اعلام کرده اما توصیه کرده اســـت که زنان نوزادانشان را در این نوع اســـتخرها به دنیا نیاورند.به گزارش ایسنا متخصصان آمریکا می‌گویند غوطه‌ور شدن در آب برای مراحل ابتدایی درد زایمان می‌تواند کاهش درد و همچنین بی‌نیازی به اپی دورال را به دنبال داشـــته باشد، اما باید بین تسکین درد در آب و زایمان در آب تمایز قائل شد؛ چراکه هنوز شـــواهدی مبنی بر منفعت زایمان در آب برای نوزادان پیدا نشـــده است. زایمان در آب می‌تواند منجر به مشکلات سلامتی برای مادر و نوزاد شود که شامل افزایش خطر عفونت، مشـــکل تنظیم دمای بدن نوزاد، افزایش احتمال آسیب بند ناف، دیسترس تنفسی ناشـــی از قورت دادن آب وان توسط کودک و پتانسیل برای خفگی (کمبود اکسیژن) و تشنج است.

پرورش کاهو در فضا

فضانوردانی که در حال حاضر در ایستگاه فضایی بین المللی(ISS) بسر می‌برند، شروع به کاشتن سومین بذر از گیاه کاهوی قرمز کرده‌اند. به گزارش ایســـنا، فضانورد ناسا شین کیمبرو که به عنوان یک خدمه جدید در آزمایشـــگاه مداری کار می‌کند، صبح امروز این آزمایش که کاشت کاهو قرمز است را آغاز کرد. این سیســـتم پرورش گیاه که 'Veggie' نام دارد، توسط ستاره‌شناسان و برای انجام آزمایشات مختلف استفاده می‌شود. کاشت بذر Veg-۰۳ اولین آزمایش گیاهی این تیم با اســـتفاده از یک روش جدید برداشت تکرار شدنی اســـت که Cut-and-Come-Again نام دارد. نیکول دوفور، مدیر پروژه گیاهی ناســـا گفت: هنگامی که گیاه به حدود ۴ هفتگی رسید، تعدادی از برگ‌های آن به صورت انتخابی و به عنوان نمونه‌های علمی جدا شده و از آن برای انجام آزمایشات مختلف استفاده خواهد شد.

تشخیص دقیق عفونت با یک دستگاه جدید

دانشجویان دانشـــگاه شفیلد انگلیس دســـتگاهی ساخته‌اند که به سرعت می‌تواند عفونت‌های باکتریایی را تشخیص داده و به پزشکان در بهبود روش تجویز درمان برای بیماران کمک کند. به گزارش ایسنا، ابزار جدید می تواند به پزشکان در تجویز آگاهانه‌تر نسخه و در نتیجه، مبارزه با مقاومت آنتی‌بیوتیکی از طریق کاهش میزان تجویز آنتی‌بیوتیک برای بیماران مبتلا به عفونت‌های ویروســـی کمک کند. طرح این ابزار جدیـــد که می‌تواند بین عفونت‌های باکتریایـــی و غیرباکتریایی تمایز قائل شـــود. دانشجویان دانشگاه شفیلد امیدوارند این دستگاه بتواند در جراحی‌هـــای عمومی یا کلینیک‌ها جا بیفتـــد تا بیماران مبتلا به علائم مشـــابه ســـرماخوردگی با دادن یک نمونه خون دریابند به چه نوعی عفونتی مبتلا هستند و بر اساس آن دارو دریافت کنند.

مزرعه‌ای که فقط با آب شور و خورشید زنده است

آیـــا در مـــورد محصولات به دســـت آمده با آب شـــور و انرژی خورشـــیدی اطلاعاتی دارید؟ به گزارش ایســـنا، مزرعه موســـوم به خورشـــیدی- قطره‌ای (sundrop) در استرالیا ۱۵ درصد محصول گوجه‌فرنگی این کشـــور را تولید می‌کند. آب شـــور از خلیج نزدیک مزرعه پمپ شـــده و بعد از نمک‌زدایی با استفاده از انرژی خورشیدی با چرخه تجدیدپذیر به این مزرعه هیدروپونیک ارســـال شـــده و به روش آبیاری قطره‌ای محصولات آبیاری می‌شوند.مزرعه خورشیدی- قطره‌ای از ســـوخت‌های فسیلی، آب شـــیرین و خاک بی‌نیاز بوده و همچنین نیازمند هزینه‌های مالی گزاف کشاورزی و محیطی نیست. این مزرعه سالانه ۱۷ هزار تن محصول تولید می‌کند.

اسپیکر، دوربین و حسگر کجا رفتند؟!

شرکت شیائومی از یک گوشی هوشمند مفهومی جدید به نام می‌میکس Mi MIX رونمایی کرد.به گزارش ایسنا، این گوشی جدید دارای صفحه نمایش ۶/۴ اینچی موسوم به "لبه تا لبه" (edge-to-edge) بوده و بدنه آن تماماً از ســـرامیک است.می‌میکس دارای صفحه نمایش بزرگ و یکدســـت بوده که حتی خروجی صدای گوشی (اسپیکر) و یا حسگر مجاورت و دوربین ســـلفی در بالای آن وجود ندارد و همین امر ظاهر آن را زیبا و جذاب‌تر می‌کند. در این طراحی می‌میکس حتی دوربین جلو نیز بر روی صفحه نمایش تعبیه نشده تا خاصیت یکدست بودن این گوشی حفظ شـــود. طول این گوشی ۱۷ در ۹ سانتیمتر بوده و وضوح تصویر آن ۲۰۴۸ در ۱۰۸۰ است. همکاری شیاوئومی با طراح مشهور فرانسوی فیلیپ استارک در ساخت این گوشی هوشمند نیز در نوع خود اتفاق جالبی است.

خبـر

امروز یازدهمین نمایشگاه کتاب همدان افتتاح می‌شود

یازدهمین دوره نمایشگاه کتاب به میزبانی استان همدان امروز شنبه ۸ آبان‌ماه ۱۳۹۵ ساعت ۱۵ کار خود را به صورت رسمی آغاز خواهد کرد.
مدیرکل اداره فرهنگ و ارشـــاد اسلامی استان همدان با اعلام این خبر در گفت‌وگو اختصاصی با همدان‌پیام گفت: امســـال ۵۰۰ ناشـــر به صورت مستقل و مشترک در ۱۹۰ غرفه محصولات فرهنگی خود را به علاقمندان ارائه خواهند داد. فاضل عبادی عنوان کرد: ۲۵ ناشر و دستگاه‌ها و مؤسسات دولتی در استان فعال هستند که توانسته‌اند در سال جاری ۱۸۰ عنوان کتاب را به چاپ برسانند. وی با اشاره به نیاز جامعه بویژه نسل جوان به ارتباط با کتاب و کتابخوانی عنوان کرد: نمایشگاه‌ها بستری مناسب است برای آنکه دولتی با کتاب به عنوان یک هدف و برنامه مدون به نتیجه مطلوب دست یابد. عبادی در ادامه به برنامه‌های جانبی نمایشگاه کتاب اشاره کرد و گفت: در آیین افتتاحیه این نمایشگاه امروز از نویسنده مطرح استان «حمید حسام» که توانسته است در جشنواره جلال آل‌احمد عنوان برگزیده را نیز به خود اختصاص دهد تجلیل خواهد شد.
مدیرکل اداره فرهنگ و ارشاد اسلامی همچنین در ادامه گفت: در این آیین از ۴ عنوان کتاب با موضوعات محرم، فرهنگ عاشورایی و خاطرات دفاع مقدس نیز رونمایی خواهد شد.
وی محوریت برنامه‌های جانبی نمایشگاه را در کودک و نوجوانان و مفاخر استان عنوان کرد و گفت: در کارگاه‌های آموزشی یازدهمین نمایشگاه کتاب اســـتان که هر روز از ساعت ۱۵ الی ۱۷ در محل نمایشگاه برگزار خواهد شد موضوعات مختلفی مورد آزمایش و بحث و تبادل نظر قرار می‌گیرد.
عبادی به کارگاه‌های نقد و بررســـی که در حاشـــیه نمایشگاه با موضوع فرهنگ عاشـــورایی و نحوه چاپ و نشـــر کتاب است اشاره کرد و گفت: علاقمندان به حوزه چاپ، نشر و نویسندگی می‌توانند از فرصت برگزاری نمایشگاه بهره‌مند شوند.

سیما

سریال بادبان‌های برافراشته در شبکه ۵ همدان

ســـریال بادبان‌های برافراشته هر روز ساعت ۱۸ از شنبه تا ۵ شنبه از شبکه سینای اســـتان همدان روی آنتن می‌رود. این مجموعه، قصه کشتی اســـپرانتا (به معنی امید) را دنبال می‌کند که راهی ســـفری به نیمی از کره زمین می‌شود. در جریان این سفرها، یک سری حوادث و ماجراجویی‌های غیرقابل باور برای خدمه این کشـــتی اتفاق می‌افتد و آنها برای رسیدن به مقصد خود، سخت تلاش می‌کنند تا بتوانند موانع مختلف را از جلوی راه خود بردارند. در طول سفر، آنها با نیروی پرقدرت و غیرقابل کنترل طبیعت روبه‌رو می‌شـــوند، تجربه برخورد با دزدان دریایی را از ســـر می‌گذرانند، دشـــمنان خطرناکی را تجربه می‌کنند و در کل، با موانعی روبه‌رو و درگیر می‌شوند که کمتر کسی حتی تصورش را هم نمی‌تواند داشته باشد.
منتقدان هنری، بادبان‌های برافراشته را یکی از بهترین کارهای هنری کشور رومانی در چند دهه اخیر می‌دانند و می‌گویند در صنعت سینما و تلویزیون این کشـــور کمتر توانسته چنین اثر محکم و قابل دفاعی تهیه و تولید کند. این مجموعه با چیزهایی مثل ایده‌های متفاوت آدم‌ها، ماجراجویی، دوستی، صداقت و رؤیاپردازی ســـروکار دارد که همگی از نکته‌های مورد علاقه تماشاگران (بویژه نوجوانان) هستند.
این نـــکات در تلفیق بـــا حال‌وهوای ژول‌ورن‌گونه مجموعه، دســـت به خلـــق اثری به یادماندنی می‌زنند. فراموش نشـــود این مجموعه در دوران پس از انقلاب فرهنگی دولت کمونیستی وقت رومانی ساخته شد. تولید مجموعه‌های با این حال هوا و فضا در آن دوران کمی تعجب‌برانگیز است.

سینـما

سینما

- قدس ۱ .....سیانور
- قـــدس۲.....این زن حقش را می‌خواهد
- فلسطین ۱.....فروشنده
- فلسطین ۲.....اروند
- سینما کانون.....فروشنده
- بهمن ملایر.....ناردون
- آزادی تویسرکان.....دراکولا

گزارش

گنبدهای شهر لرزان شده است

شکاف در گنبد میدان مرکزی

» مریم مقدم

گنبدهای ۱۲ گانه اطراف میدان امام همدان این روزها حال خوبی ندارد. ســـوراخ بزرگی که بر صورت گنبد نقره‌ای رنگ ابتدای خیابان اکباتان نقش بســـته است خود گواه بر این ادعا است. سیمای به ظاهر فرسوده شده این گنبدها بیانگر آن اســـت اگر گوتاهی در مرمت آنها به هر دلیلی، از جمله نبود اعتبار یا پیمانکار ادامه پیـــدا کند رد پایی از تاریخ همدان در این مکان باقی نخواهـــد ماند. این روزها پاییز حرف اول را می‌زند و رگبارهای پاییزی و بارش احتمالی باران دســـتاورد این فصل برای همدان خواهد بود.آیا بـــه واقع اگر این روزهـــا باران ببارد و آســـیب‌های جدی جدارهای زیر گنبد را تهدید کند جایی برای جبران خواهد ماند؟
پس از حریقی که در این میدان تاریخی اتفاق افتاد و مرمت‌های ضروری که انجام شـــد ۲۶ مهرماه ســـال جاری معاون میراث فرهنگی استان همدان در گفت‌وگو بـــا خبرگزاری‌ها اعلام کرد قسمت‌هایی از میدان امام همدان که تابســـتان ســـال ۱۳۹۵ دچار حریق شـــده بود با محوریت خود مالکان و نظارت میراث فرهنگی مرمت شد.
بهـــرام توتونچـــی در ایـــن گفت‌وگوهای رســـانه‌ای عنوان کرده بود که قسمت‌های چوبی و داخلی این بنا در حال مرمت است و قسمت شیروانی سقف آن نیز با نظـــارت اداره میراث فرهنگی بازسازی خواهد شد.
وی در صورتـــی کـــه همواره عنوان کرده است میدان امام(ره) همدان یکی از آثار مهم تاریخی است که ثبت ملی شده است و مرمت بخش‌هایی از بافـــت تاریخی میدان امام از کارهای اساســـی اســـت اما حالا شـــواهد حاکی از آن اســـت که گنبدهای قدیمی و تاریخـــی ابتدای خیابان‌های ۶گانه منشعب شـــده از میدان مرکزی شهر دچار فرسودگی‌های جدی شده است.
بنا بر گزارشـــات و اسناد به جا مانده از سال‌های قبـــل از ســـال ۱۳۷۳ از محل اعتبـــارات وزارت کشور و اعتبارات عمرانی سازمان میراث فرهنگی عملیات مرمتی این میدان آغاز شد و در مراحل و فصل‌های مختلف اما پراکنده پروژه مرمتی میدان امام هرازگاهی فعال و انجام شده است.
کارشناسان، مشـــاوران، مسئولان دولتی و فعالان بخش خصوصی و مردم محلی همه و همه بر این باورند میدان مرکزی شـــهر همدان یک شناسنامه از تاریخ هگمتانه و یک ســـند از جغرافیای مدور در شـــهر سازی است و برای حفظ این سند هیچ کوتاهی موجه نخواهد بود.

میـــدان مرکزی شـــهر همدان یک شناسنامه از تاریخ هگمتانه و یک سند از جغرافیای مدور در شهر سازی است و برای حفظ این ســـند هیچ کوتاهی موجه نخواهد بود

همه و همه بر این باورند شهر همدان با جغرافیایی دایره ای شـــکل خود توانسته است ۶ خیابان شـــعاعی را آنچنان در تصاویر ثبت شـــده شهری به رخ بکشد که هم دوربین های حرفه‌ای و هـــم غیرحرفه‌ای برای به تصویر کشـــاندن این نظـــم هماهنـــگ در طراحی شـــهری از دیگری ســـبقت می‌گیرند.
حـــال در نظـــر بگیرید بر اســـاس بود و نبـــود اعتبار هویـــت تاریخـــی مـــردم ایران زمیـــن در این مکان بـــا تخریب بخشـــی از آثار به جـــا مانده از معمـــاران و طراحان شـــهر حاذق ۱۰۰ ســـال پیـــش به خطـــر بیفتد. آیا لازم نیســـت یک کمیتـــه پیگیری برای جذب اعتبارات در راستای مرمت گنبدها، جداره‌ها و لایه‌های بیرونـــی احاطه‌کننده میدان مرکزی شهر تشـــکیل شـــود؟ آیا نباید با همکاری و هماهنگی ارگان‌های مرتبـــط همچون میراث فرهنگـــی، شـــهردار و زیباســـازی و تـــلاش مجدانه مســـئولان اســـتانی برای تزریق اعتبار از تخریب‌هـــای احتمالـــی و جـــدی گنبد و جداره‌های میدان امام جلوگیری شـــود؟ امید آنکه تلنگرهای رســـانه‌ای این‌بار در این زمینه جدی گرفته شـــود و مرمت به نوشـــدارو بعد از مرگ سهراب تبدیل نشود.
میدان امام(ره) با شعاع ۸۰ متر و مساحت بیش از ۲ هکتار در بخش مرکزی شهر قرار دارد و محل تقاطع ۶ خیابان اصلی شـــهر همدان است. طرح این میدان و ســـاختمان‌های اطراف آن در ســـال ۱۳۰۷ هجری شمسی توســـط معمار و شهرساز آلمانی "کارال سریس" تهیه و بین سال‌های ۱۳۰۹ تا ۱۳۱۲ ساخته شده است.
۶ بنای موزون حاشـــیه میـــدان که هریک در حد فاصل ۲ خیابان واقع شده و در ۲ طبقه با نماکاری و تزئینات آجری و گچبری و پوشـــش ســـقف شیروانی ساخته شده‌اند و دارای ۲ گنبد با پوشش فلزی در ۲ طرف بنا است.
در ورودی هر خیابـــان ۲ گنبد در پیرامون میدان امام خمینی(ره) قرار دارد که در مجموع ۱۲ گنبد در این منطقه خودنمایـــی می‌کند و ابنیه موجود ســـبک و ســـیاق معماری رایج در اوایل قرن ۲۰ اروپا و مشـــابه میدان حســـن‌آباد تهران ســـاخته شـــده‌اند. میدان امام خمینی(ره) شهر همدان در سال ۱۳۷۹ در فهرســـت آثار ملی کشور به ثبت رسیده است.

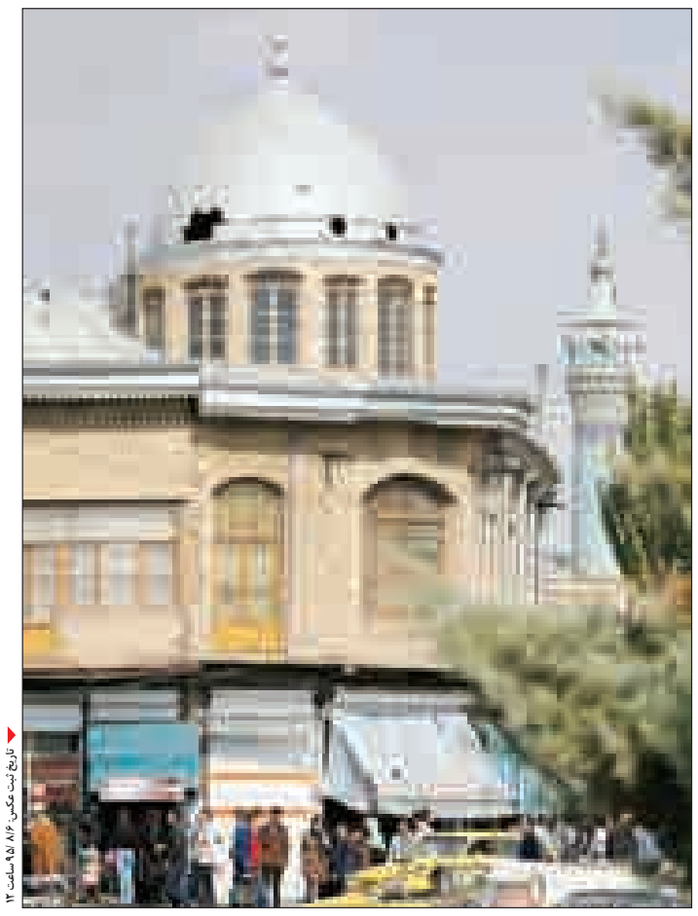

تاریخ ثبت عکس: ۹۵/۸/۶ ساعت ۱۲

فرهنگ

کارتون‌های نفوذ در نگارخانه حوزه هنری استان همدان

گزیده‌ای از مجموعه آثـــار کاریکاتور با موضوع نفوذ، در معرض دید علاقمندان قرار خواهد گرفت.
مسئول واحد هنرهای تجســـمی حوزه هنری استان همـــدان گفت: گزیده‌ای از مجموعه آثار کاریکاتور با موضوع نفوذ، در معرض دید علاقمندان قرار خواهد گرفت.
به گزارش روابط عمومی حوزه هنری استان همدان؛ سید یونس اشرفی‌پور در این‌باره گفت: نفوذ فرهنگی از جمله راه‌های ایجاد تغییرات در یک جامعه است، بدون اینکه حتی اعضای جامعه از این تغییرات اطلاع پیداکنند و اهداف اجـــرای این تغییرات هم متفاوت است، عوامل اقتصادی، عوامل سیاسی و... و در اغلب موارد ترکیبی از چند عامل تلاش برای نفوذ یک گروه در جامعه‌ای را رقم می‌زند.
وی ادامه داد: کشور ایران نیز همواره و در طول تاریخ مســـتمر و طویل خود، به دلایل مختلف مطمح نظر آنهایی قرار داشته که خارج از این سرزمین بودند، که تلاش کرده‌اند با تمام توان سخت‌افزاری و نرم‌افزاری خود، از سلاح و نیروی جنگجو گرفته، تا جاسوسان و مروجان فرهنگی، طرز تلقی مردم این ســـرزمین را تغییر دهند.
اشـــرفی در ادامه افزود: وظیفه هر فرد نیز، نشان دادن بخش‌های تحت تأثیر قرارگرفته و ارائه راهکار برای پیشـــگیری، به هر نحو ممکن اســـت و در این میان هنرمندان بار سنگینی بر دوش دارند، هم به این جهت که این مشـــکلات را ممکن اســـت زودتر شناسایی کنند و هم به این جهت که با آثار روشنگر، می‌توانند آگاهی‌بخش جامعه باشند.
وی افزود: در هفته مبارزه با اســـتکبار و به مناســـبت ۱۳ آبان، حوزه هنری اســـتان همدان گزیده‌ای از آثار ارسال شده به دبیرخانه جشنواره کاریکاتور نفوذ را در معرض دید عموم قرار خواهد داد.
وی در پایان گفت: این مجموعه شامل ۶۰ اثر است که از روز ۸ آبان‌ماه، به مدت یک هفته در نگارخانه حوزه هنری اســـتان همدان واقع در ابتدای خیابان شریعتی، روبـــه‌روی بانک صادرات مرکزی، حوزه هنری، همه روزه بجز ایام تعطیل از ساعت ۹ الی ۱۷ و پنجشنبه‌ها از ساعت ۹ الی ۱۳ به روی دیوار می‌رود.

کودک و نوجوان

اجرای «عاشقانه‌ای برای سایه دختر سال‌های ابری» در همدان

«عاشقانه‌ای برای سایه دختر سال‌های ابری» در همدان اجرا می‌شود.
مدیر روابط عمومی گروه نمایشـــی فریاد گفت: نمایش «عاشقانه‌ای برای ســـایه دختر سال‌های ابری» از ۱۳ آبان‌ماه به روی صحنه می‌رود.
ســـمیرا سبزی، با اشـــاره به اینکه اجرای نمایش «عاشـــقانه‌ای برای سایه دختر سال‌های ابری» از ۱۳ آبان به روی صحنه می‌رود و اجرای آن تا ۲۸ آبان‌ماه ادامه دارد، اظهار کرد: این نمایش در تئاتر شهر مجتمع شهید آوینی اجرا می‌شود.
وی با بیان اینکه نویســـندگی و کارگردانی این نمایش را حســـین صفی بر عهده دارد، افزود: بازیگـــران این نمایـــش کیانـــوش بهروزپور، مرتضـــی تحصیلـــی، بابـــک ابراهیمـــی، فواد ابراهیمیـــان، محمود غفاری و نفســـیه صالحی هستند.
مدیر روابط عمومی گروه نمایشـــی فریاد با بیان اینکـــه افتتاحیه این نمایش با حضور هنرمندان و اصحاب رســـانه برگزار خواهد شد؛ اضافه کرد: دانشـــجویان می‌تواننـــد بلیت ایـــن نمایش را با تخفیف تهیه کنند. گفتنی اســـت، حســـین صفی کارگردان شـــناخته شـــده همدان پیـــش از این نمایش «سوء تفاهم» را اجرا کرد و قریب به هزار نفر این نمایش را تماشـــا کردنـــد و این مهم در همدان بی‌سابقه بوده است.

خطر منوکسید کربن!

اینفوگرافیک نسیم آنلاین