پیام تاریخ، تمدن و فرهنگ مادستان
|ISNN: 2322-4665|

روزنامه همدان پیام

www.HamedanPayam.com

چهارشنبه ● ۶ بهمن‌ماه ۱۳۹۵ ● ۲۶ ربیع‌الثانی ۱۴۳۸ ● ۲۵ ژانویه ۲۰۱۷
سال دوازدهم ● شماره ۲۸۳۵ ● ۱۲ صفحه روزنامه + نیازمندی‌ها ● ۵۰۰ تومان

کانال خبری همدان پیام در تلگرام | telegram.me/hamedapayam
کانال نیازمندی‌های روزنامه در تلگرام telegram.me/bazarehamedan

خبر

دانشگاه بوعلی در ردیف ممتازهای کشور ۲

جامعه

مردم حقوق شهروندی خود را نمی‌دانند ۵

ورزش

انحلال اتحاد جوان ۷

یادداشت روز
اگر بناست حقوق شهروندی باشد
در نخستین جلسه ستاد انتخابات استان همدان الهی تبار به عنوان ریاست این ستاد رعایت حقوق شهروندی در انتخابات ریاست جمهوری وشوراهای شهر و روستا... ۲

صنعت دست بافت شمال استان دیده شد

ثبت ملی «فرش مهربان»

- دو روز دیگر کارشناسان مرکز ملی ایران برای بازدید و ثبت فرش دست بافت به روستاهای بخش مهربان می آیند
- مدیر خانه فرش استان: فرش ازندریان در نوبت بعدی ثبت ملی است
- دبیر انجمن طراحان همدان: تابلوبافی و غیربومی بافی به صنعت فرش همدان ضربه زده است

۶

کاروانسرای گمرک این روزها اعتباری به قیمت فرش همدان داد/ عکس: پوریا کیوه

رئیس انجمن حمایت از حقوق مصرف‌کنندگان همدان در انتقاد از نظارت اعلام کرد

کنترل بازار شب عید در گرو بازار گوشت

- بیمارستان‌ها اجازه دریافت وجه پارکینگ ندارند

۶

طرح تشویقی برای همدانی‌ها

کالای ایرانی بخرید رایگان به کیش سفرکنید

۸

سخنگوی دولت در انتقاد از سخنگوی قوه قضاییه

دستگاه قضا پاسخگوی مردم باشد

- بابک زنجانی و حسین فریدون کلیدواژه نشست‌های خبری

۴

تشییع پیکر آتش نشان های شهید از خیابان انقلاب

تعداد مصدومان از ۲۰۰ نفر گذشت

صبح روز پنج‌شنبه ۳۰ دی امسال، ساختمان تجاری پلاسکو دچار حریق شد و حدود ساعت ۱۱ همان روز بر اثر شدت آتش‌سوزی و انفجارهای صورت گرفته، فروریخت که بر اثر این حادثه، تعدادی از آتش‌نشانان زیر آوار گرفتار شدند.عملیات امدادرسانی و آواربرداری این حادثه روز گذشته به روز ششم رسید

کسبه مجاور پلاسکو از روز شنبه می‌توانند فعالیت‌شان را آغاز کنند

جانشین پلیس تهران درباره دسترسی کسبه به سایر قسمتهای پلاسکو که امن است، خاطرنشان کرد: کسبه مجاور پلاسکو از روز شنبه می‌توانند فعالیت‌شان را آغاز کنند البته این منوط به نظر کارشناسانه و تخصصی مسئولان است.

کریمی درباره ازدحام مردم در ساعات نخست حادثه متذکر شد: زمانیکه پلیس به محل حادثه رسید حدود ۵۰۰ تا ۷۰۰ نفر از مردم در محل بودند اما مانع از فعالیت نیروهای امدادی نبودند و فقط باعث کندی در امدادرسانی شدند

تشییع شهدای آتش‌نشان از خیابان انقلاب به سمت حافظ انجام می‌شود

معاون شهردار تهران گفت: براساس آمارهای قطعی، نیروهای عملیاتی آتش‌نشان که در عملیات حضور داشتند و شهید شدند ۱۶ نفر است؛ مسیر تشییع شهدای آتش‌نشان، انقلاب به سمت خیابان حافظ و از حافظ به بهشت زهرا (س) و قطعه شهدا است.

مجتبی عبدالهی روز گذشته در نشست خبری مراسم تشییع شهدای آتش‌نشان اظهار کرد: براساس آمارهای قطعی، نیروهای عملیاتی آتش‌نشان که در عملیات حضور داشتند و شهید شدند ۱۶ نفر هستند. وی تصریح کرد: شرایط ساختمان پلاسکو به دلیل حرارت و آتش قابل تصور نیست و حتی آهن ذوب شده است.

معاون شهردار تهران با بیان اینکه تشییع پیکرها ساعت ۸:۳۰ صبح پنجشنبه از دانشگاه تهران صورت می‌گیرد، یادآور شد: مسیر تشییع شهدای آتش‌نشان، انقلاب به سمت خیابان حافظ و از حافظ به بهشت زهرا (س) و قطعه شهداء است.

مصدومان «پلاسکو» ۲۰۱ نفر

حسن عباسی در گفت‌وگو با تسنیم، اظهار داشت: تاکنون ۲۰۱ نفر در حادثه پلاسکو تحت درمان قرار گرفتند که از این میان، ۱۵۴ نفر در محل حادثه به‌صورت سرپایی و ۴۸ نفر با انتقال به بیمارستانها، درمان شدند.

سخنگوی اورژانس تهران عنوان کرد: از ۴۸ مصدوم انتقال داده شده، بهنام میرزاخانی به‌دلیل شدت سوختگی در بیمارستان شهید مطهری به شهادت رسید و ۴۵ نفر نیز ترخیص شدند.

عباسی عنوان کرد: در حال حاضر فقط فخرالدین گودرزی و پیمان پورخانچی در بیمارستان پارس بستری هستند که امیدواریم به‌زودی ترخیص شوند.

سخنگوی اورژانس تهران درباره مهمترین مشکل مصدومان کنونی حادثه پلاسکو که هر روز نیز تعداد آنان اضافه می‌شود، خاطرنشان کرد: این مصدومان بیشتر آنان آتش‌نشان و فعالان در صحنه آوار برداری هستند و بیشترین مشکلی که به آنان خدمات اورژانسی می‌شود در بحث دودگرفتگی و مشکلات تنفسی است.

تولید آسفالت در همدان با تکنولوژی جدید

عضو شورای شهر همدان از تولید و اجرای آسفالت اصلاح شده با پودر لاستیک و پلیمر وستانومر در استان خبر داد.به گزارش تسنیم حمیدرضا طبی مسرور در حاشیه صحن علنی شورای شهر همدان در جمع خبرنگاران اظهار داشت: آسفالت اصلاح شده با پودر لاستیک و پلیمر وستانومر برای نخستین بار توسط سازمان عمران شهرداری همدان در استان همدان تولید و اجرایی می‌شود. وی افزود: این نوع آسفالت دارای ویژگی‌های بسیاری است که می‌توان به انعطاف پذیربودن زیر بارهای ترافیکی، کاهش تشکیل یخ در لایه آسفالتی و کاهش ترک خوردگی‌های انقباضی آن اشاره کرد.رئیس کمیسیون معماری، شهرسازی، فنی و عمرانی شورای شهر همدان بیان کرد: البته باید گفت که مشکل آسفالت در شهرها به دو بخش تولید و اجرا تقسیم می‌شود که رفع این مشکلات مدیریت یکپارچه در این بخش را می‌طلبد.عضو شورای شهر همدان در خصوص کیفیت تولید و اجرای آسفالت معابر افزود: با نظارت تخصصی و صحیح می‌توان تا حدودی مشکلات مربوط به این دو بخش را کاهش داد و در زمینه شرایط اقلیمی با توجه به سردسیر بودن منطقه تخریب‌هایی مانند ترک خوردگی‌های انقباضی بوجود می‌آید که برای حل این مشکل باید از آسفالت‌های پلیمری استفاده کرد.

تبریک و تقدیر

جناب آقای
حاج ظاهر پورمجاهد
تلاش‌ها و خدمات دلسوزانه و بی‌شائبه حضرتعالی در زمان تصدی فرمانداری شهرستان فامنین را صمیمانه ارج می‌نهیم و انتخاب جناب آقای
سید مجید شماعی
به سمت فرماندار جدید شهرستان فامنین
را تبریک و تهنیت عرض نموده امید است همواره در راه خدمت موفق و سربلند باشید.
کشتارگاه پگاه سحر فامنین

پیام تاریخ، تمدن و فرهنگ مادستان
The Message Of Madestan's History & Civilization & Culture
روزنامه همدان پیام
۲
چهارشنبه ● ۶ بهمن ماه ۱۳۹۵ ● شماره ۲۸۳۵
خبر
khabar@hamedanpayam.com

مجلس حامی نوسازی بافت‌های فرسوده است

نماینده مردم اسدآباد در مجلس می گوید: مجلس آمادگی وضع قانون و یا هرگونه همکاری دیگری برای نوسازی بافت ها و اماکن فرسوده و حادثه خیز را دارد.
اکبر رنجبرزاده در گفت و گو با ایرنا افزود: اگر دولت لایحه جامعی را با موضوع رفع مشکل بافت های فرسوده به صحن مجلس ارائه کند، بدون تردید مورد حمایت نمایندگان قرار می گیرد.
وی گفت: توجه به نوسازی و بهسازی بافت‌های فرسوده و ناکارآمد تمام نقاط کشور باید در اولویت قرار گیرد.
رنجبرزاده اظهار کرد: حادثه ساختمان پلاسکو ملت ایران را غمبار و اندوهگین کرد و این حادثه عاملی برای هوشیاری بیشتر مردم و مسوولان است تا مراقب حوادث احتمالی باشیم.
نماینده مردم اسدآباد در مجلس شورای اسلامی خاطرنشان کرد: ساختمان های فرسوده که عمرشان بالاتر از حد استاندارد است و به لحاظ فنی قابل استفاده نیست، باید قبل از وقوع حادثه، تخریب و نوسازی شود.
رنجبرزاده با بیان اینکه هیچ کوتاهی در عملیات امداد و نجات حادثه دیدگان پلاسکو مشاهده نمی شود، گفت: تمام نیروهای امدادی برای اینکار بسیج شده اند.
وی یادآورشد: تنها قصور و کوتاهی صورت گرفته مربوط به مالکان است که با وجود اخطارهای زیاد از سوی شهرداری مبنی بر حادثه ساز بودن این ساختمان، بازهم مورد استفاده قرار گرفت.
مجتمع تجاری پلاسکو یکی از بناهای فرسوده و حادثه خیز واقع در پایتخت، پنجشنبه هفته گذشته دچار حادثه شد و خسارتهای جانی و مالی بسیاری را به بار آورد.

یادداشت روز

اگر بناست حقوق شهروندی باشد

در نخستین جلسه ستاد انتخابات استان همدان الهی تبار به عنوان ریاست این ستاد رعایت حقوق شهروندی در انتخابات ریاست جمهوری وشوراهای شهر و روستا را محور دستگاهها در این انتخابات عنوان کرده است. حقوق شهروندی که منشور آن چندی پیش از سوی رئیس جمهور ابلاغ شد والبته با استقبال همگانی مواجه نشد چرا که برخی گروهها تحقق این وعده دولت یازدهم را در چهارچوب تحرکات انتخاباتی دیدند و برخی دیگر هم بر بخشی نگری دولت در این منشور نقد وارد کردند.
حقوق شهروندی به عنوان یکی از اصول مترقی جوامع توسعه یافته سالیانی است که در کشور ما محجور مانده است. همچنان که ابعاد دیگر توسعه رشد پیدا کرده اند این اصل بنیادین بی برنامه رها شده و آنچه که تا کنون دیده شده اجرای جسته و گریخته برخی از مبانی آن در فرآیندهای سیاسی و مدنی بوده است.
این در حالی است که حقوق شهروندی بن مایه و زیربنای تحقق اصول دیگر قانون اساسی به شمار می رود. در واقع اگر حکومت را به از آن مردم بدانیم تمامی اصول قانون اساسی برای تعالی مردم و پیشبرد هرچه بهتر امورشان از سوی نمایندگان مردم در حکومت است. حقوق شهروندی زمانت اجرا و پشتوانه ای برای تحقق و اجرایی شدن دیگر اصول است که دولت یازدهم با فهم و تدبیر خود دست به تهیه منشور آن زده است. هر چند که این کار ابتدایی نمی تواند تکمیل کننده باشد اما قدم موثر و اساسی برای به رسمیت شناختن نقش پاسخگویی به مردم در قبال تصدی مسئولیت ها می تواندباشد.
آنچنان که آورده شد در انتخابات پیش رو رعایت این حق محور برنامه های مجریان انتخابات دراستان عنوان شده است. بر همین اساس نکاتی قابل ذکر است که می آید؛
۱- بر اساس حقوق شهروندی ، ایجاد رابطه صادقانه و شفاف بین دولت و مردم از لوازم اعتماد عمومی و رسیدن مردم به حق و حقوق خود از حکومت می باشد. آنچه که امروز مورد توقع مردم در کشور و استان است گزارش صادقانه و واقع بینانه نسبت به وضعیت کشور و سه سال وچندماهی است که از تصدی دولت یازدهم می گذرد. دولت یازدهم در این مدت خدمات شایسته و اساسی را به مردم ارائه کرده که رهاندن کشور از چنبره قطعنامه ها و تحریم های ظالمانه گل سر سبد آنهاست اما در کنار این مردم اعتماد کرده به شعار تدبیر و امید انتظار تحقق وعده های دیگر از سوی رئیس جمهور حقوق دان خود داشتند که از جمله آنها ارتقای رفاه اجتماعی و رونق اقتصادی بوده است. اکنون دولت در آستانه پایان کار چهارساله خود بسر می برد و باید در انتهای کار گزارشی قانع کننده به مردم ارائه کند. اذهان عمومی توقع دارند که چرایی و دلایل ناکامی دولت در حذف رکود و بازگشت رونق اقتصادی به کشور را صادقانه بشنوند و در این گام حتی اعتراف به کوتاه کاری و یا خطای محاسباتی نیز اقدامی مبارک برای جلب هر چه بیشتر اعتماد مردم بحساب می آید. تحقق این امر یعنی پایبندی به آنچه که دولت در منشور حقوق شهروندی بر آن اصرار ورزیده است.
۲- از اصول دیگر تحقق حقوق شهروندی رعایت مساوات و قانون مندی از سوی گروههای مختلف و حفظ منافع عمومی در انتخابات است. مردم هوشیارانه خواسته های اساسی خود را پس از سالها گزینش کرده اند و توقعی از وابستگان و مدعیان انقلابی گری و قانون مندی ندارند که برای برجسته نشان دادن شعارهای خود پای روی منافع ملی و هزینه کردن از جیب مردم باشند. اقدامی که در سالهای گذشته در برهه ای خساراتی را به تصمیمات ملی و اساسی کشور وارد کرد. از این رو حضور فعالانه احزاب شناسنامه دار و فراهم شدن زمینه برای تحرکات انتخاباتی به طور مساوی، اجازه شنیدن سخنان و نظرات مختلف برای اداره امور از سوی جریان های مختلف و پرهیز منع شدگان قانونی از ورود به عرصه تبلیغات از جمله انتظاراتی است که بر پایه حقوق شهروندی توقع تحقق آن میرود.بدیهی است در این مسیر دولتی هابه عنوان مجریان انتخابات باید به آنچه که دولت تدوین و ابلاغ کرده پایبندی بیشتری داشته باشند و تعصبات جناحی آنها را مسئولیت های اساسی غافل نکند.

با ۸۵۰۰ ارجاع از "ISI" و انتشار ۸۵ جلد کتاب علمی محقق شد

دانشگاه بوعلی در ردیف ممتازهای کشور

دانشگاه بوعلی سینا همدان جزو ۷ دانشگاه برتر کشور در زمینه ارجاع مقالات وتاثیرگذاری علم است. معاون پژوهشی دانشگاه بوعلی سینا در دفتر ایسنا گفت: دانشگاه بوعلی سینا همدان طی چند سال اخیر در لیست دانشگاه‌های یک درصد موثر جهان قرار گرفته است.
حسن ختن‌لو ادامه داد: ۴دانشمند از اساتید این دانشگاه نیز به عنوان دانشمندان یک درصد موثر جهان معرفی شده‌اند و جزء ۵ دانشگاه برتر کشور درزمینه تعداد دانشمندان یک درصد موثر جهان است.
وی از افزایش ۲۰ درصدی چاپ مقالات خارجی این دانشگاه خبر داد و تصریح کرد: در سال ۲۰۱۶ بیش از ۸۵۰۰ ارجاع به مقالات دانشگاه بوعلی سینا همدان در پایگاه ISI انجام گرفته این در حالی است که در سال قبل میزان این ارجاعات ۷۰۰۰مورد بوده است.
وی به شاخص هرش که نشانگر کیفیت مقالات است اشاره کرد و گفت: در حال حاضر شاخص کیفیت مقالات دانشگاه بوعلی ۷۰ است که نسبت به مدت مشابه سال گذشته که ۶۳ بوده، ۶ پله ارتقا یافته است.ختن‌لو خاطرنشان کرد: این دانشگاه به لحاظ شاخص هرش که همان شاخص کیفیت مقالات است از دانشگاه‌های ممتاز کشور به شمار می‌رود.
وی به ارتباط صنعت و دانشگاه اشاره کرد و گفت: در هر یک از دانشکده‌های این دانشگاه مسئولینی برای ارتباط با صنعت موظف کرده‌ایم تا فعالیت مضاعفی در این زمینه داشته باشیم به طوری که در ارتباط با صنعت جهش خوبی ایجاد شده است.
ختن‌لو خاطرنشان کرد: از مجموع یک درصد اعتبارات پژوهشی دستگاه‌های اجرایی طی سال‌های اخیر استفاده حداکثری صورت گرفته است به طوری که در این راستا ۲۰طرح پژوهشی تقاضا محور تعریف شده است.
معاون پژوهشی دانشگاه بوعلی سینا به چاپ کتاب توسط اعضای هیئت علمی این دانشگاه اشاره کرد و گفت: طی سال ۹۴ و اواسط سال جاری بیش از ۸۵ عنوان کتاب توسط اعضای هیات علمی این دانشگاه به چاپ رسیده است که حاکی از رشد ۲۵ درصدی نسبت به سال‌های ماقبل خود بوده است. وی ادامه داد: طی ۴ سال اخیر از میان ۱۰ پژوهشگر برتر کشور یک نفر از دانشگاه بوعلی سینا بوده است که این افتخار نصیب کمتر دانشگاهی در کشور می‌شود.
وی یادآور شد: طی سال جاری دانشگاه بوعلی سینا به عنوان تنها دانشگاه کشور، موفق به دریافت ۲ جایزه خوارزمی شده است.
ختن‌لو در بخش دیگری از سخنانش به زیرساخت‌های پژوهشی این دانشگاه اشاره کرد و گفت: متاسفانه آزمایشگاه‌های این دانشگاه فرسوده است و نیاز به به روز سازی این دستگاه‌ها مشهود است.
وی خاطرنشان کرد: آزمایشگاهی مرکزی در دانشگاه راه‌اندازی شده است که دستگاه‌ها و تجهیزات گرانبها در این مرکز نگهداری می‌شود و مابقی دانشکده‌ها در صورت نیاز به این دانشکده رجوع خواهند کرد.
وی یادآور شد: وجود تحریم‌ها در سال‌های گذشته نیز عاملی برای تهیه نشدن برخی دستگاه‌ها بوده است اما برای جبران این ضعف، نمایشگاهی هر ساله از تولیدات داخلی برگزار می‌شود که هر ساله دانشگاه بوعلی تقریبا یک میلیارد تومان از این نمایشگاه که با ۵۰درصد تخفیف تولیدات را به نمایش می‌گذارد خرید می‌کند.

نماینده مردم ملایر بر رسیدگی به سکونت های غیررسمی تاکید کرد

فرصت حاشیه نشین ها را به تهدید بدل نکنیم

نماینده مردم ملایر توسعه سکونتگاه‌های غیررسمی و مناطق حاشیه‌نشین شهری را معضل کنونی جامعه دانست و گفت: در برنامه ششم توسعه موارد مختلفی از جمله آموزشی، بهداشتی، معماری، عمرانی و مسایل فرهنگی با رویکردی جدیدی بازنگری شده است.
حجت الاسلام و المسلمین احد آزادیخواه در گفت‌وگو با ایسنا با ابراز نگرانی از وجود ۱۱ میلیون حاشیه نشین شهری در کشور، آن را بستری برای افزایش انواع آسیب‌های اجتماعی و معضلاتی چون اعتیاد برشمرد و افزود: متاسفانه استان همدان یکی از استان های کشور است که حاشیه نشینی در آن بسیار دیده می شود و ساکنان این مناطق از کمترین امکانات بهداشتی، آموزشی، عمرانی و فرهنگی بهره مند هستند.
وی تصریح کرد: یکی از اساسی‌ترین سرفصل‌های برنامه ششم توسعه که مواد ۹۲ تا ۱۰۰ را تشکیل می‌دهد، موضوع آسیب‌های اجتماعی، شهرسازی و حواشی شهر بود و از مهمترین مصوبات آن ستاد بازآفرینی شهری پایدار است که هم اکنون در سطح کشور در حال اجراست.
آزادیخواه، ابراز امیدواری کرد: با اجرایی شدن مطلوب برنامه ششم توسعه بویژه ماده ۹۵ طی ۵ سال آینده، نگرانی ها در این مناطق به حداقل رسیده و گامی برای بهبود زندگی هموطنان در حاشیه‌های شهر برداریم.
نماینده مردم ملایر در خصوص صدور سند مالکیت برای ساکنان این مناطق، به حداقل رساندن عوامل و متغیرهای حاشیه‌نشینی را در گام‌های نخست قبل از صدور سند عنوان کرد و گفت: صدور سند برای منازلی که از استحکام و دوام کافی برخوردار نبوده شایسته نیست.
وی، خاطرنشان کرد: درحال حاضر آن دسته از مناطقی که به عنوان حاشیه‌نشین تعریف شده و هموطنان ما ساکن آن هستند، قانون شامل آنها شده و باید سند مالکیت برای آنها صادر شود.
نماینده مردم ملایر لازمه کم کردن فاصله طبقاتی را به حداقل رساندن حاشیه نشینی عنوان و اظهارکرد: اجرایی کردن نیت واقفین برای ساکنان نقاط حاشیه شهر، گامی مثبت برای بهره‌مند شدن مردم از حداقل امکانات است.
آزدایخواه هماهنگ کردن فرهنگ‌های مختلف در نقاط حاشیه نشین شهر و سکونتگاه‌های غیررسمی را کاری بسیار سخت و در عین حال این نقاط را آبستن آسیب های خاص اجتماعی دانست و افزود: چنانچه این مناطق به‌درستی مدیریت نشوند، فرصت‌های موجود به تهدید تبدیل خواهد شد و آسیب‌های زیادی چون اعتیاد نیز به دنبال آن به وجود می‌آید.
نماینده مردم ملایر ادامه داد: اگر بخواهیم حاشیه نشین‌های شهری، بافت‌های فرسوده و سکونتگاه‌های غیررسمی را کاهش داده و فاصله طبقاتی را از بین ببریم، نیازمند همت دولتمردان هستیم که پروژه‌های عمرانی را به این مناطق سوق دهند.

تصویب تعرفه عوارض ۹۶ شهرداری همدان

سخنگوی شورای اسلامی شهر همدان از تصویب تعرفه عوارض و بهای خدمات پیشنهادی سال ۹۶ شهرداری همدان در صحن شورای شهر خبر داد.
به گزارش تسنیم کامران گردان در حاشیه صحن علنی شورای شهر همدان در جمع خبرنگاران اظهار داشت: تعرفه عوارض پیشنهادی سال ۹۶ شهرداری همدان پس از بررسی‌های لازم در کمیسیون برنامه، بودجه حقوقی و امور اداری شورای شهر همدان در صحن شورا نیز مطرح شد.
وی افزود: دفترچه تعرفه عوارض با استناد به ماده ۷۷ قانون تشکیلات، اختیارات و انتخابات شوراهای اسلامی شهر و انتخاب شهرداران مورد تصویب قرار گرفت تا در مراحل قانونی بعدی به هیئت تطبیق و استانداری ارسال شود.
عضو شورای شهر همدان با بیان اینکه دفترچه تعرفه عوارض شهرداری همدان پس از بررسی مناسب مورد تصویب قرار گرفته است عنوان کرد: در تعرفه عوارض مصوب شده منافع شهروندان و امور شهری مورد نظر قرار گرفته است.
گردان همچنین با اشاره به زمان بودجه‌بندی شهرداری همدان در شورای شهر بیان کرد: در حال حاضر بودجه ۹۶ مورد نیاز سازمان آتش‌نشانی همدان در دست بررسی است و می‌طلبد تمامی نیازهای این سازمان از جمله بحث امکانات، تجهیزات و حقوق آتش‌نشانان دیده و پیشنهاد شود.

وی به پایین بودن حقوق و مزایای آتش‌نشانان همدان نیز اشاره کرد و افزود: اگر انتظار عملکرد و کار خوب از آتش‌نشانان داریم پس باید امکانات و تجهیزات لازم نیز برای این سازمان تهیه و فراهم شود.
عضو شورای شهر همدان تاکید کرد: این گونه حوادث تلخ باید درسی باشد برای آینده و تلنگری برای تمامی مسئولان تا تمامی جوانب را در نظر گرفته و از بروز حوادث ناگوار پیشگیری کنند.

ادارات طلب ۱۳۲ میلیاردی شهرداری را نمی دهند

عضو شورای شهر همدان بر پرداخت طلب ۱۳۲ میلیارد تومانی شهرداری از سوی ادارات تاکید کرد.
علی اکبر نظری در صحن علنی شورای شهر همدان اظهار داشت: شهرداری همدان از ادارات دولتی ۱۳۲ میلیارد تومان مطالبات دارد که انتظار می‌رود این بدهی‌ها توسط دولت در قانون بودجه لحاظ و به شهرداری پرداخت شود.
وی با تاکید بر اینکه شهرداری همدان برخی وعده‌های دولتی را مورد پیگیری قرار داده و تکانی به خود بدهد تصریح کرد: استاندار همدان قول داده بود هر ۲ یا ۳ ماه یک بار با اعضای شورای شهر جلسه داشته باشد که تاکنون محقق نشده و باید مورد پیگیری قرار گیرد.
عضو شورای شهر همدان درباره انحلال و ادغام برخی سازمان‌های شهرداری همدان نیز گفت: استانداری حق دخالت در انحلال سازمان‌ها را ندارد و باید مصوبه شورای شهر همدان در این زمینه انجام شود.
وی با بیان اینکه انتظار می‌رود تا شهرداری همدان در راستای درآمدزایی راه‌های کوششی را دنبال کند تصریح کرد: با توجه به اینکه ساخت و ساز در سال‌های اخیر با افت شدیدی روبه‌رو بوده شهرداری همدان باید اقدامات اساسی در راستای درآمدزایی کوششی داشته باشد.
عضو شورای شهر همدان با بیان اینکه شورای شهر از ابتدا بر توسعه درآمدزایی پایدار و کوششی توسط شهرداری همدان تاکید کرده است عنوان کرد: انتظار می‌رود مدیران شهرداری همدان بودجه سال آینده شهرداری را به گونه‌ای تدوین و به شورای شهر ارائه کنند که ابتدا واقعی بوده و سپس درآمدهایی کوششی در آن لحاظ شده باشد.
وی با اشاره به اینکه در چنین شرایطی مدیریت شهر دشواری‌هایی دارد عنوان کرد: برای مدیریت شهر با مشکلات بسیاری از نظر درآمدی روبه‌رو هستیم که این امر باید مورد درک شهروندان نیز قرار گیرد.نظری با تاکید بر اینکه شهرداری برای زمینه را برای سرمایه‌گذاری بخش خصوصی در همدان فراهم کند گفت: وضعیت ورود سرمایه‌گذار در شهر همدان در مقایسه با سال‌های گذشته وضعیت بهتری به خود گرفته است ولی جای کار بسیاری وجود دارد.

مدیرکل حفاظت محیط زیست استان همدان:

۴ واحد صنعتی و خدماتی همدان در بین واحدهای سبز کشور قرار گرفتند

۴ واحد صنعتی و خدماتی استان همدان به عنوان واحدهای سبز کشور معرفی شدند.
مدیرکل حفاظت محیط زیست استان همدان با اعلام این خبر به مهر گفت: سیمان هگمتان، سیمان نهاوند، فولاد ویان و مرکز آموزشی درمانی بیمارستان سینا به عنوان واحدهای منتخب سبز کشور تجلیل شدند. محمدرضا محمدی ادامه داد: نام این واحدها در میان ۶۳ واحد صنعتی و خدماتی سبز کشور در سال ۹۵ قرار گرفت. وی با بیان اینکه تعداد واحد های متقاضی برای رقابت در این همایش، ۴۱۴ واحد بوده است، اظهار داشت: در همایش ملی صنعت سبز، ۶۳ واحد از بین ۴۱۴ واحد داوطلب به مرحله نهایی رسیده و افتخار کسب عنوان واحد سبز صنعتی و یا خدماتی را حائز شدند که در این میان ۴ واحد از استان همدان بوده اند.
وی افزود: در این دوره نیز مثل دوره های قبل شرط حصول موفقیت برای احراز رتبه حداقل ۷۰ امتیاز از ۱۰۰ امتیاز بوده که با توجه به همکاری هایی که سال گذشته با سازمان توسعه صنعتی ملل متحد UNIDO و سازمان همکاری های بین المللی آلمان (GIZ) برای تائید اعتبار گواهینامه های همایش صنعت سبز ایران به عمل آمد و با معیارهای سخت گیرانه ای که در این زمینه وجود دارد، به اعتبار جشنواره و گواهینامه های که ارائه می شود، دو چندان افزوده است.

shenide@hamedanpayam.com

شنیده‌ها

۱- استفاده از شعله مستقیم پخت نان در نانوایی های استان ممنوع شده است. گویا استفاده از شعله مستقیم پخت نان برای سلامتی انسان مضر است.گفتنی است روش ریزشی خمیر در فرهای پخت نان نیز به دلیل انجام تخمیر ناقص و اثرات نامطلوب بر کیفیت نان و سلامتی انسان ممنوع شده است.
۲- بدهی بیمه ها به بیمارستانها و مراکز درمانی دولتی در حال تبدیل به یک معضل بزرگ است. گویا در برخی استان ها پذیرش دفترچه بیمه در این مراکز به دلیل بدهی بیمه ها ممنوع شده و مشکلاتی برای مردم ایجاد شده است. گفتنی است متعاقب پرداخت نشدن طلب این مراکز از بیمه، بدهی به شرکت های دارویی، بابت خرید تجهیزات، دستمزد نیروها و شرکت تهیه غذای بیمارستان ها به مشکلات دانشگاه‌ها و مراکز درمانی افزوده شده است.
۳- قطار غرب کشور سریع السیر خواهد بود. گویا مذاکراتی برای این موضوع انجام شده است. گفتنی است قزوینی ها در دیدار با وزیر راه و شهرسازی خواستار راه اندازی قطار سریع السیر از قزوین به غرب کشور شده اند.
۴- آموزش و یادآوری اصول قانونی اداره گروه های مجازی به مدیران کانال های مجازی در استانها و شهرستانها آغاز شده است. گویا در برخی شهرستانهای کشور این اقدام انجام شده است. گفتنی است این نشست ها با حضور فرماندار، اعضای شورای تامین و دادستان شهرستان به منظور ابلاغ تخلف های موجود در فضای مجازی، موارد قانونی و یادآوری وظایف مدیران گروه ها و کانال های مجازی به آن ها برگزار شده است.
۵- همدان بزودی شاهد تست خودرویی هیبریدی خواهد بود. گویا در ادامه برنامه های تست درایو ایرتویا، همدان میزبان تویوتا پریوس، هیبریدی ژاپنی خواهد شد.گفتنی است در این تست، همدانی ها می توانند تجربه رانندگی با خودروی هیبریدی را تجربه کنند.

خبرویژه

پزشک جراح،اشتباه خود را پذیرفت

پزشک جراح اصفهانی که به اشتباه دست چپ کودک ۲ ساله ای را به جای دست راست وی عمل جراحی کرده بود، خطای خود را پذیرفته و جبران کرده است.
این پزشک از اولیای بیمار نیز عذرخواهی نموده و اولیای بیمار نیز پوزش جراح را پذیرفته اند .
البته قرار شده تمامی حقوق اولیای بیمار و بیمار و هرگونه خسارت احتمالی با تشخیص مراجع ذیصلاح بررسی و جبران شود.
این کودک هنگام تولد از ناحیه تاندون دست راست آسیب دیده و براساس توصیه پزشکان باید در ۲ سالگی تحت عمل جراحی قرار می گرفته که این اشتباه صورت گرفته بود که صبح دیروز تصحیح شده و دست مبتلا توسط همان پزشک، جراحی شده است.

خبر

آخر هفته بارانی در همدان

کارشناس اداره کل هواشناسی استان همدان خبر داده که از روز پنجشنبه سامانه جدید بارشی نقاط مختلف این استان را فرا می گیرد.
نادر پیرتاج در گفتگو با ایرنا اضافه کرد: این وضعیت جوی تا روز یکشنبه هفته آینده در استان همدان ادامه دارد .در این مدت در برخی از ساعات گاهی وزش باد شدید و در مناطق جنوبی استان بارش باران، ریزش برف و رعد و برق پیش بینی می شود.

تاکید بر ارتقای سیمای شهری تویسرکان

مدیر معماری و شهرسازی اداره کل راه و شهرسازی استان همدان از تشکیل نوزدهمین جلسه کمیسیون طرح تفصیلی و ماده پنج استان همدان و دومین کمیسیون ماده پنج شهر تویسرکان در محل دفتر معاونت محترم امور عمرانی استانداری همدان خبر داد.
به گزارش روابط عمومی اداره کل راه و شهرسازی استان همدان، " محمد حسین مرادی" بیان کرد : دراین جلسه پرونده های موردی شهر تویسرکان مطرح شد و بر حفظ و ابقاء فضای سبز و باغات با تقاضای تغییر کاربری از فضای سبز و باغات در بلوار بهشتی تاکید شد. همچنین در راستای حذف ریزدانگی پس از تجمیع ۱۲ پلاک تقاضای احداث مجتمع تجاری پس از استعلام از میراث فرهنگی موافقت شد که احداث این مجتمع علاوه بر حذف ریزدانگی پلاکها ، احداث پارکینگ و نماسازی باعث ارتقا سیما و منظر شهری درخیابان باهنر خواهد شد.
وی گفت: با تصویب ضوابط مرتبط با سیما و منظر (یکپارچگی بصری و ساختاری مجموعه ساختمان ها و محیط های شهری میسر می شود.)
وی در پایان اظهار کرد : وجود پارکینگ در داخل شهر یکی از مهمترین دغدغه های شهروندان می باشد و با افزایش کمی پارکینگ های طبقاتی و متناسب شدن تعداد پارکینگ ها با واحد های تجاری و مسکونی می توان تا حدودی مشکلات مرتبط با کمبود پارکینگ در شهر تویسرکان را بر طرف کرد.

پیام تاریخ، تمدن و فرهنگ مادستان
The Message Of Madestan's History & Civilization & Culture
روزنامه همدان پیام
۳
چهارشنبه ● ۶ بهمن ماه ۱۳۹۵ ● شماره ۲۸۳۵
مادستان
madestan@hamedanpayam.com

اختصاص ۵۰۰ میلیارد اعتبار رهاورد سفر نوبخت به اسدآباد

اختصاص ۵۰۰ میلیارد ریال اعتبار و تسهیلات برای شتاب بخشی به طرح های محرک توسعه و همچنین اشتغال جوانان مهمترین ره آورد سفر نوبخت معاون رئیس جمهوری به اسدآباد است.
فرماندار اسدآباد در نشست با خبرنگاران گفت: ۲ طرح استخر شنا و کنارگذر این شهرستان در حال ساخت است و برای تکمیل نیازمند اعتبار بود که در سفر پنجشنبه گذشته معاون رئیس جمهوری به این شهرستان مورد بررسی قرار گرفت.
به گزارش ایرنا، حسین افشاری افزود: بزودی تسهیلات اشتغالزایی برای جوانان به بانکها ابلاغ خواهد شد و متقاضیان طرح های تولیدی می توانند از این تسهیلات استفاده کنند.وی همچنین مطالعه طرح اتصال این شهرستان به خط راه آهن را از دیگر مصوبات سفر معاون رئیس جمهوری برشمرد و گفت: پس از مطالعه نقشه اجرایی و اعتبار مورد نیاز پیش‌بینی خواهد شد.
فرماندار اسدآباد یادآور شد: در این سفر اضافه شدن ۸۵ تخت به بیمارستان قائم(عج) تصویب شد و با افزودن یک طبقه به این بیمارستان، کمبود تخت بیمارستانی جبران خواهد شد.
افشاری در ادامه به برنامه های شهرستان اسدآباد در سالگرد پیروزی انقلاب اسلامی اشاره کرد و گفت: ۵۲ طرح بهره برداری و کلنگ زنی خواهد شد که برای به ثمرنشاندن این طرح‌ها ۳۵۰ میلیارد ریال اعتبار صرف شده است.
وی بیان کرد: ۴۲ طرح مورد بهره برداری قرار می گیرد و عملیات اجرایی ۱۰ طرح مورد نیاز شهرستان در ایام دهه فجر آغاز خواهد شد.
افشاری اظهار کرد: با حمایت دولت تدبیروامید طرح بلاتکلیف در شهرستان وجود ندارد و توسعه اسدآباد از بن بست خارج شده است.
فرماندار اسدآباد همچنین با اشاره به رفع موانع واحدهای تولیدی و صنعتی شهرستان در ستاد تسهیل، گفت: ۱۲ واحد نیمه تعطیل اسدآباد در این ستاد مورد بررسی و ۴۶ میلیارد ریال اعتبار برای رونق آنها در نظر گرفته شده است.

کوتاه از شهرستان

۱۴ بهمن‌ماه در شیرین سو انجام می‌شود

برگزاری نوزدهمین جشنواره خیرین مدرسه‌ساز کبودراهنگ

۱۴ بهمن‌ماه همزمان با دهه مبارک فجر نوزدهمین جشنواره خیرین مدرسه ساز شهرستان کبودراهنگ با حضور خیرین کشوری مدرسه ساز در بخش شیرین سو برگزار خواهد شد.
مدیر آموزش وپرورش شهرستان کبودراهنگ در ستاد هماهنگی نوزدهمین جشنواره خیرین مدرسه ساز شهرستان گفت: هدف از برگزاری این جشنواره، تکریم خیرین مدرسه ساز و افزایش تعامل و ارتباط خیرین با مدارس احداثی و شناسایی و جذب خیرین جدید و توسعه فرهنگ مدرسه سازی در شهرستان و تجهیز آنهاست.
به گزارش روابط عمومی آموزش وپرورش شهرستان، رضا عسگری در ادامه به تشکیل کمیته های نوزدهمین جشنواره خیرین این شهرستان اشاره کرد و افزود: برای انجام بهتر این جشنواره، کمیته های جذب و شناسایی، تشریفات، ارزیابی و پشتیبانی برنامه ریزی شده است.
گفتنی است آموزشگاه خیرساز حاج حسین حیدری در روستای آبمشکین و کلنگ زنی ساخت آموزشگاه سمیه توسط بانک ملی از دیگر برنامه های نوزدهمین جشنواره خیرین مدرسه‌ساز شهرستان کبودراهنگ است.

مصرف عسل بیش از میانگین جهانی در نهاوند

نهاوند- خبرنگار همدان‌پیام: نهاوندی ها ۲۰۰ گرم بیشتر از میانگین جهانی عسل مصرف میکنند.
معاون جهاد کشاورزی شهرستان نهاوند در این باره گفت: سالانه در این شهرستان ۴۶۰ تن عسل تولید میشود که با این میزان تولید به طور متوسط نهاوندی ها سالانه ۹۶۰ گرم عسل مصرف میکنند، در حالی که این سرانه در جهان ۷۴۰ گرم است.
حسین خردمند افزود: در نهاوند ۳۸ هزار و ۴۰۰ کلونی فعال داریم که ۲۹۰ نفر بهره بردار هم در این زمینه به صورت ثابت و ۳۵۰ نفر به عنوان شغل دوم به حرفه زنبورداری مشغول هستند.
به گفته وی، نهاوند تاکنون رتبه نخست تولید عسل در استان را داشته، اما در حال حاضر به خاطر فروش تعدادی از کلونی ها به شهرهای همجوار در بحث تولید عسل رتبه دوم استان را دارد.
خردمند با تأکید بر اینکه دوسوم بهره برداران عسل تحت پوشش بیمه هستند، در ادامه در بحث مشکلات زنبور داران اظهار کرد: با توجه به اینکه نهاوند یکی از تولید کننده های مهم تولید عسل در استان است و به لحاظ کیفیت، عسل نهاوند از مرغوبیت بالایی برخوردار است، اما متأسفانه نداشتن برند یکی از مشکلات مهم این حوزه است. البته تا کنون هم چند باری اقدام شده، اما با توجه به سنگ اندازی های سازمان غذا و دارو نتوانسته ایم در زمینه برندسازی برای بهره برداران گامی اساسی برداریم.
وی ادامه داد: چنانچه سرمایه داران بخش خصوصی ورود پیدا کنند، جهاد کشاورزی تا سقف ۲ میلیارد و ۵۰۰ میلیون ریال از منابع صنایع تبدیلی استان، تسهیلات واگذار میشود.
خردمند در پایان هم گفت: مقادیر بسیار زیادی از عسل تولیدی نهاوند علاوه بر مصرف شهرستان به تهران، اراک، کرمانشاه، صحنه و... صادر میشود که چنانچه بتوانیم برای این محصول برندسازی کنیم گستره صادرات و در نتیجه درآمدزایی حاصل از فروش محصول افزایش خواهد یافت.

پاکسازی تالاب پیرسلمان در روز جهانی تالاب ها

در روز جهانی تالابها، تنها تالاب طبیعی و زنده استان همدان به همت تشکل‌های زیست محیطی و مردمی شهرستان اسدآباد پاکسازی خواهد شد.
مدیر اداره محیط زیست شهرستان اسدآباد درگفت‌وگو با ایسنا با بیان اینکه ۱۴ بهمن روز جهانی تالاب‌ها نامگذاری شده است، اظهارکرد: در این روز ضمن بازدید سمن‌های مردمی شهرستان اسدآباد از تالاب پیرسلمان نسبت به پاکسازی این تالاب طبیعی زنده استان اقدام خواهد شد.
روح ا... زال‌پور با اشاره به اینکه تالاب پیرسلمان به عنوان تالاب زنده و طبیعی استان همدان در آثار ملی و طبیعی کشور به ثبت رسیده است، گفت: این تالاب از چشمه‌ها و آب‌های زیرزمینی تغذیه می‌کند.

کمیته امداد به کودکان نهاوندی سبد غذایی تحویل داد

نهاوند- خبرنگار همدان پیام: ۲۲۰ کودک سوءتغذیه ای در شهرستان نهاوند توسط شبکه بهداشت و درمان این شهرستان به کمیته امداد امام خمینی(ره) معرفی شده‌اند که سبد غذایی دریافت کرده اند.
مدیر کمیته امداد شهرستان نهاوند در این باره گفت: این سبد های غذایی کودکان سوء تغذیه ای شامل برنج، ماکارانی، سویا، کنسرو ماهی، تخم مرغ، شیر و... بود که تاکنون در این زمینه یک میلیارد و ۱۶۰ میلیون ریال هزینه شده است.
علی کاویانی همچنین از پرداخت ۲۲۲ مورد جهیزیه کلی، موردی، هدیه ازدواج و ازدواج مجدد و... خبر داد و افزود: در این زمینه از منابع دولتی و خیرین ۳ میلیارد و ۹۷۰ میلیون ریال هزینه شده است.
وی بیان کرد: ۹۲ پرونده پرداخت جهزیه هم در نوبت بررسی است که این تعداد هم در دهه فجر و ۱۴ اسفندماه مصادف با سالروز تاسیس کمیته امداد امام خمینی(ره) پرداخت خواهند شد.

انتقاد شورا و شهرداری جورقان از بی‌توجهی به این شهر

فرمانداری فقط ۲۰۰ میلیون پول به جورقان داده است

» ندا رستمی

مسائل شهری در ارتباط با شهرداری بسیار زیاد است؛ اما با توجه به درآمد و امکانات شهرداری‌ها، ارائه خدمات به شهروندان متفاوت است و هر شهرداری که بیشترین مشارکت مردمی را دارد، بالاترین و بهترین خدمات را به مردم ارائه می‌دهد.
هرچند شهرداری هم برای انجام وظایف خود آن‌هم به صورت صحیح، موظف به هدف‌گذاری امور مورد نیاز شهر در یک برنامه مدون کوتاه‌مدت، میان‌مدت و بلندمدت است.
شهرداری جورقان هم بر اساس برنامه و اعتبارات موجود اقداماتی را با هماهنگی و سیاستگذاری اعضای شورای اسلامی شهر و مشارکت مردم در طول چند سال به انجام رسانده‌اند.
البته تمامی این اقدامات که وظیفه شهرداری است، نمی‌تواند پاسخگوی تمامی خواسته‌های مردم شهر جورقان باشد؛ اما به اذعان شهردار، بضاعت هم بیش از این نبود.
جورَقان، شهر کوچکی است که در ۵ کیلومتری شهر همدان در جاده همدان- تهران قرار دارد و نیازمند توجه ویژه مسئولان امر است.
چندی پیش شهردار و رئیس شورای اسلامی این شهر، میهمان مجموعه فرهنگی همدان‌پیام بودند تا از مشکلات و موانع پیش‌روی این شهر به ویژه در یک کلام، کمبود اعتبارات سخن بگویند.

خبری از اعتبار برای شهرداری نیست

شهردار جورقان با ابراز گلایه خود نسبت به وضعیت اعتبارات می‌گوید: سقف درآمد امسال این شهرداری که بر اساس مصوبه شورای اسلامی شهر موظف به تحقق آن هستیم، ۲ میلیارد و ۷ میلیون ریال اعلام شده که تاکنون ۶۵ درصد آن محقق شده است. همچنین سال گذشته هم این مبلغ، ۱۶ میلیارد و ۵۰۰ میلیون ریال در نظر گرفته شده بود که ۱۰۰ درصد محقق شد.
شهرام محمدیان ادامه می‌دهد: برنامه و بودجه و فرمانداری همدان هم برای این شهرداری ۹ میلیارد و ۲۰۰ میلیون ریال اعتبار در نظر گرفته‌اند که تاکنون ۲۰۰ میلیون ریال تخصیص یافته است.
وی از مکاتبه با استاندار همدان و پیگیری برای ملاقات با وی گفت و اینکه با مشکلات و فشار روانی فروانی از سوی طلبکاران برای آسفالت‌ریزی، جدولگذاری و... مواجه هستیم. هرچند اقدامات عمرانی شهر به صورت تعهدی انجام شده است، اما وضعیت اعتباری شهرداری‌ها مناسب نیست.
محمدیان با تأکید بر اینکه مردم انتظار کار دارند و ما هرچه قدر هم که بگوییم اعتبار نداریم، فایده ندارد و نمی‌توانیم کمبود بودجه را بهانه کنیم، ادامه می‌دهد: شهرداری جورقان در چند سال گذشته و همچنین ۲ سال اخیر با حدود ۱۰ میلیارد ریال بدهی به پیمانکاران مواجه است.
شهردار جورقان با تأکید بر اینکه واقعاً در مضیقه هستیم، از مسئولان امر درخواست یاری و همکاری بیشتری را دارد و اینکه از هر منبعی اعتبارات به شهرداری‌های کوچکی چون ما تخصیص داده شود تا حداقل‌ها را برآورده کنیم.
محمدی با توجه به اینکه شهرداری جورقان منابع پایدار ندارد، اظهار می‌کند: نبود منابع پایدار از دغدغه‌های ماست، از طرفی مردم شهر هم دستشان تنگ است که گاهی آنها را برای پرداخت عوارض شهرداری تشویق می‌کنیم، اما مشکل اینجاست که به دلیل موقعیت مالی مردم ضعیف، خودشان را موظف به پرداخت عوارض نمی‌دانند.
وی می‌گوید: با وجود کمبود اعتبارات در هر صورت باید حقوق حدود ۲۵ میلیونی پرسنل و ۴۰ میلیونی بخش پیمانکاران خدمات شهری و فضای سبز همراه با هزینه‌های جانبی پرداخت شود.
شهردار جورقان در خصوص شرایط بافت فرسوده شهر هم اظهار می‌کند: در مدت ۲ سال گذشته حدود ۳۰ درصد از بافت‌های فرسوده این شهر با قرار دادن تشویقی برای شهروندان، نوسازی شده‌اند.
وی در ادامه با بیان اینکه مردم جورقان حسینی هستند، بیان می‌کند: ورودی‌های این شهر در موقعیتی است ک همیشه میهمان دارد؛ به طور مثال در پذیرایی از زائران اربعین حسینی با برپایی موکب حسینی در ورودی‌های شهر از همگان پذیرایی کردند.
محمدیان با تأکید بر اینکه این مجموعه هم بر پایه مسائل مذهبی و فرهنگی اقدام می‌کند، می‌گوید: از هم اکنون برای سال آینده هم در تدارکات هستند تا نقص‌های امسال را برای سال بعد اصلاح کنند و مراسم استقبال، باشکوه‌تر برگزار شود.

همراهی و همدلی شهردار و شورا برای آبادانی شهر

رئیس شورای اسلامی شهر جورقان هم بر همراهی و همدلی شهردار و شورای شهر برای آبادانی شهر و همچنین پایبندی به مسائل اخلاقی و فرهنگی تأکید دارد و میگوید: مطالعه یک مقوله فرهنگی است که در این شهر فرهنگی از دکه های روزنامه فروشی استقبال خوبی میشود.
حشمت‌ا... احمدی همچنین بر خدمت به مردم تأکید دارد و اینکه در مجموع شورای اسلامی شهر و شهرداری تا آنجا که توانسته‌اند احترام به ارباب رجوع را اولویت اقدامات قرار داده اند.
وی می‌گوید: شهردار، عضو ششم شورای اسلامی شهر جورقان است و ما سعی میکنیم همواره با اعتماد متقابل، تعامل داشته باشیم. وی که از رزمندگان دفاع مقدس است، از نقش مردم همدان در جنگ تحمیلی گفت و می‌افزاید: موقعیت شهر جورقان به گونه‌ای است که همیشه در تمام ایام سال شاهد حضور مسافران است و انتظار داریم اعتبارات ملی و استانی برای ارتقای فضای پارک، ایجاد زیرساخت و امکانات موجود برای این شهر در نظر گرفته شود.
رئیس شورای شهر جورقان بیان می‌کند: انتظار یا پیشنهاد ما این است که از نظر ملی برای افزایش پارک‌ها و افزایش سرویس‌های بهداشتی و امکانات مورد نیاز کمک دهند.
احمدی ادامه می‌دهد: در سال ۹۳ یک میلیارد ریال اعتبار از شهرستان همدان برای افزایش سرویس‌های بهداشتی هزینه شد که در این زمینه همیشه با مشکلاتی روبه‌رو بود؛ هرچند این تعداد هم پاسخگو نیاز مسافران نیست.
وی از بافت فرسوده شهر می‌گوید و معتقد است: نخستین عاملی که موجب می‌شود روستا به شهر تبدیل شود، نوسازی بافت‌های فرسوده و بازگشایی معابر است. در این زمینه هم شهرداری برای ایجاد انگیزه در بین شهروندان، به ارائه خدمات اقدام می‌کند؛ اما بضاعت مالی شهروندان هم در روند کار، بی‌تأثیر نخواهد بود.

نایب رئیس انجمن سیب زمینی ایران:

نیروگاه پرتونگاری محصولات کشاورزی همدان در بهار ایجاد می‌شود

نیروگاه پرتونگاری محصولات کشاورزی استان همدان، در شهرستان بهار با سرمایه‌گذاری ۱۵۰ میلیارد ریال احداث می‌شود.
نایب رئیس انجمن سیب زمینی ایران در نشست اعضای هیأت مدیره شرکت تعاونی زرخیز هگمتانه استان همدان با نماینده مردم بهار و کبودراهنگ در مجلس گفت: این شرکت تعاونی با ۲۷ نفر عضو و ۶۰۰ میلیون ریال سرمایه اولیه در شهریورماه امسال آغاز به کار کرد. خسرو طالبی افزود: مطالعه و بررسی بازارهای جهانی و تجزیه و تحلیل و برنامه‌ریزی صادرات خارجی، ارائه خدمات مشاوره ای و بازاریابی به صادرکنندگان و واردکنندگان عضو شرکت، کاهش هزینه‌ها برای صادرات به بازارهای هدف، بازاریابی به منظور بررسی زمینه‌های لازم برای قراردادها، ایجاد ارتباط بین خریداران خارجی و صادرکنندگان، تشویق واحدهای تولیدی برای گسترش فعالیت صادراتی و فعالیت های برون مرزی و صادرات غیر نفتی از مهمترین اهداف شرکت تعاونی بوده است. به گزارش فارس، وی با اشاره به توانمندی‌های استان همدان گفت: ۲۵ درصد سیب زمینی کشور در استان همدان تولید می شود و خوشبختانه با وجود صادرکنندگان توانا، ۲۷۰ هزار تن از کل صادرات سیب زمینی کشور در سال گذشته با ۶۰۰ هزار تن، از استان همدان صادر شده است.
نایب رئیس انجمن سیب زمینی ایران اظهار کرد: این در حالی بود که دیگر استان‌ها با ارائه محصولات خود به صورت خرید تضمینی، بار مالی برای دولت ایجاد کردند.
طالبی در ادامه با اشاره به احداث نیروگاه پرتونگاری محصولات کشاورزی استان همدان در شهرستان بهار، گفت: پرتونگاری یکی از موفق‌ترین روش‌ها برای تعیین کیفیت محصولات کشاورزی به ویژه سیب زمینی و سیر است و اکثر کشورهای صادرکننده به این سیستم مجهز هستند.
وی ادامه داد: سیب‌زمینی یکی از مهم‌ترین محصولات غده‌ای است و دستیابی به حداکثر عملکرد غده در سیب زمینی علاوه بر استفاده از رقم مناسب، مستلزم وجود مقدار کافی و متعادل عناصر غذایی در خاک است. نایب رئیس انجمن سیب زمینی ایران گفت: نیروگاه پرتونگاری محصولات کشاورزی استان همدان، در شهرستان بهار در زمینی به مساحت ۱٫۵ هکتار و ساختمانی به وسعت ۵ هزار متر مربع با سرمایه‌گذاری ۱۵۰ میلیارد ریال و ۴۰ نفر اشتغالزایی به صورت مستقیم و ۲۰۰ نفر غیرمستقیم ساخته خواهد شد.
وی اظهار کرد: این مهم علاوه بر رفع نیاز استان، به استان‌های همجوار هم خدمات‌دهی خواهد کرد که ماندگاری سالم محصولات کشاورزی از دیگر اهداف این نیروگاه است.
طالبی با تاکید بر صادرات هدفمند گفت: با سورت و بسته‌بندی محصولات به طریق صنعتی و با شناسایی بازارهای هدف می‌توان به توسعه و تولید ثروت رسید.
وی بیان کرد: متاسفانه قیمت محصولات کشاورزی کشور ما را دلالان در مرزها بویژه در مرز عراق تعیین می کنند و در این صورت صادرکنندگان واقعی متضرر خواهند شد.

اجرای ۵ درمانگاه طرح جامع سلامت در اسدآباد

۵ درمانگاه طرح جامع سلامت در بخش مرکزی شهرستان اسدآباد دردست اجراست.
بخشدار مرکزی اسدآباد در جمع خبرنگاران گفت: این تعداد درمانگاه با اعتبار ۶۰۰ میلیارد ریال در حال انجام است. به گزارش ایسنا، هاشم صوفی افزود: خانه بهداشت هم با اعتبار یک میلیارد ریال در بخش مرکزی شهرستان کلنگ زنی شده است که تا پایان سال آینده به بهره برداری خواهد رسید.
وی در ادامه با اشاره به وجود ۶۸ روستا در بخش مرکزی، بیان کرد: عملیات بهسازی در ۱۶ روستای بخش مرکزی انجام شده است. به گفته صوفی، جدول‌گذاری و شن‌ریزی با بیش از ۷ میلیارد ریال اعتبار انجام پذیرفته است.
بخشدار مرکزی اسدآباد گفت: افتتاح سالن ورزشی موسی‌آباد، کلنگ‌زنی سالن ورزشی چنارسفلی و ساخت خانه عالم بخش دیگری از اقدامات است.
وی بیان کرد: شورای فرهنگی در روستاهای بالای هزار نفر اجرا شده که براساس مصوبات این شورا، همایش‌ها و مسابقات ورزشی با هدف کاهش آسیب‌های اجتماعی و جلوگیری از مهاجرت اهالی روستا انجام گرفته است.
صوفی افزود: همایش‌های ورزشی تاکنون در روستاهای وندرآباد، چنارسفلی، مزرعه بید، سیف آباد و موسی‌آباد با همکاری ادارات بهزیستی و ورزش و جوانان برگزار شده است.
وی بیان کرد: کلنگ‌زنی ۷ خانه بهداشت با اعتبار ۷ میلیارد ریالی، آسفالت راه‌های روستایی با اعتبار ۶ میلیارد ریالی در روستاهای گذرکجین، بوجین، قادرآباد و با بهره‌گیری از قیر یارانه‌ای بخشی دیگری از اقدامات امسال بخشداری بوده است.
بخشدار مرکزی اسدآباد اظهار کرد: زیرسازی روستاهای قره‌کند، سیاه‌گله و سوتپه هم با همکاری دهیاران این روستاها صورت گرفته است که به محض دریافت بودجه این مسیرها آسفالت خواهند شد.

الووو پیام

ایمیل ——— mardomi@hamedanpayam.com
پیامک ——— ۱۰۰۰۶۰۶۶
تلفن و پیام‌گیر ——— ۳۸۲۷۹۰۴۰ - ۰۸۱

از مسئولان محترم خواهشمندیم نیم نگاهی هم به وضعیت آسفالت و پل در کوچه شهید محمودی، خیابان سید جمال‌الدین شهر بهار داشته باشید.
تماس تلفنی

قرار است تور کنوانسیون جهانی با حضور راهنمایان گردشگری ۲۱ کشور جهان در همدان برگزار شود که قاعدتاً از امکانات و نیروی انسانی این شهر استفاده خواهد شد؛ پس خواهش می‌کنیم حداکثر استفاده و بهره‌وری را برای جذب اعتبارات آن هم برای ایجاد زیرساخت های مناسب گردشگری داشته باشید. در کنار این که فرصت‌های استان را در زمینه گردشگری معرفی می‌کند از ضعف‌ها هم بگویید تا شاید مشکلات این شهر در این برهه زمانی با برنامه‌ریزی مناسب کوتاه‌مدت و بلندمدت آن هم با تزریق اعتبارات مناسب رفع شود.
رسانه ها هم می‌توانند در این زمینه بیش از پیش پویاتر عمل کنند و با ابزار رسانه‌ای خود از همه چیز هم خوب‌ها و هم بدها بگویند.
محمدی

خبر

فرماندار تویسرکان مطرح کرد:

تأکید بر حضور فعال زنان از دیدگاه اسلام

تویسرکان- خبرنگار همدان‌پیام: دیدگاه نظام جمهوری اسلامی بر این است که بانوان می توانند در همه عرصه های اجتماعی، فرهنگی، اقتصادی و دیگر مسائل حضور پیدا کنند.
فرماندار تویسرکان در بازدید از پروژه های در دست اقدام بانوان گفت: در نظام جمهوری اسلامی بر خلاف خیلی از کشورها که به نام دین بانوان را محدود می کنند، در کشور اسلامی ایران بانوان در همه امور با آقایان برابر و هیچ تفاوتی بین آنها نیست.
حبیب مومیوند اظهار کرد: حضور بانوان در عرصه‌های مختلف از جمله انتخابات، شوراهای اسلامی شهر، NGO ها، سمن‌ها و سازمان‌های مردم‌نهاد حضوری فعال است.
وی با اشاره به اینکه نیمی از جامعه را بانوان تشکیل داده‌اند، افزود: معمولاً فضای مناسب کمتری برای اوقات فراغت بانوان فراهم است که البته این فضا در تویسرکان در قالب پارک بانوان تا دو ماه آینده به بهره‌برداری می‌رسد.
مومیوند با اشاره به آغاز عملیات اجرایی مجتمع ورزشی بانوان در سال ۸۶ ادامه داد: فاز نخست این مجتمع یا همان سالن ورزشی بانوان در دهه فجر امسال افتتاح می‌شود.
فرماندار تویسرکان همچنین گفت: استخر مجتمع ورزشی بانوان از سال‌های پیش آغاز شده، اما متأسفانه با توجه به اینکه ۵۰ درصد پیشرفت فیزیکی دارد، هنوز نیمه‌کاره رها شده است.
مومیوند ابراز امیدواری کرد استخر شنای مجتمع ورزشی بانوان تا سال ۹۶ با تخصیص اعتبار از منابع استانی و کمک گرفتن از منابع ملی به بهره‌برداری برسد.

هفته ملی مبارزه با سرطان در تویسرکان

معاون فرماندار تویسرکان هم در نشست هم اندیشی بانوان به مناسبت هفته سرطان گفت: مهمترین عامل پیشگیری از آسیب ها و بحران های اجتماعی مانند بیماری های صعب العلاج، انتخاب و به کارگیری سبک صحیح زندگی و اهمیت دادن به مقوله پیشگیری قبل از وقوع بحران است.
علی‌اصغر ناضری‌پور افزود: بانوان باید به معنای واقعی کلمه و به دور از شعار زدگی از حالت انفعال خارج شوند و در جامعه و بخش‌های مختلف آن نقش‌آفرینی کنند.
وی با تأکید بر اینکه رکن اساسی خانواده، بانوان هستند و باید به عنوان مهمترین پایگاه مبارزه با آسیب‌های اجتماعی تقویت شود، اظهار کرد: وقتی خانواده‌ها از لحاظ روحی و جسمی استحکام داشته باشد؛ جامعه‌ای سالم با فرزندانی سالم خواهیم داشت.

همایش همیاران مدارس اسدآباد با بهره‌گیری از تکنولوژی

همایش همیاران مشاور مدارس پسرانه دوره اول و دوم متوسطه شهرستان اسدآباد با روش فعال و بهره گیری از تکنولوژی برای اثربخشی بیشتر برگزار شد.
به گزارش روابط عمومی آموزش‌وپرورش شهرستان، در این همایش وظایف همیاران مشاور، اصول اجرایی طرح همیاران مشاور، اهداف طرح همیار مشاور، اصول اخلاقی و علمی در راهنمایی و مشاوره (از جمله رازداری و همدلی) و شیوه های ارتباطی مؤثر و اثربخش، حرمت و اعتماد به نفس و نقش آن در سلامت روان و ضرورت طرح همیاران مشاور توسط سرگروه مشاوره شهرستان اسدآباد برای همیاران مشاور مدارس تشریح شد.
مرادی، کارشناس مشاوره اداره آموزش وپرورش شهرستان هم در ادامه قوانین رهبری ذهن، اصول تفکر نقادانه، کاربرد مهارت تفکرنقادانه، خصوصیات افرادخلاق، تفکر خلاق، شیوه های عملی برای کنترل خشم، شیوه های ابراز خشم را برای همیاران مشاور ارائه کرد.
درپایان همایش به سؤالات همیاران مشاور پاسخ داده شد.

پیام تاریخ، تمدن و فرهنگ مادستان
The Message Of Madestan's History & Civilization & Culture
روزنامه همدان پیام
۴
چهارشنبه ● ۶ بهمن ماه ۱۳۹۵ ● شماره ۲۸۳۵
ایران و جهان
siasat@hamedanpayam.com

دولت

دادستان ها از ایمن سازی حمایت کنند

رئیس قوه قضائیه از دادستان های سراسر کشور خواست که در چارچوب قوانین و مقررات، از ایمن سازی ساختمان های مسکونی و تجاری در کلان شهرها، شهرستان ها و حتی روستاها به صورت جدی حمایت کنند و به اجرایی شدن مصوبات مراجع ذیربط کمک کنند.به گزارش اداره کل روابط عمومی قوه قضاییه، آیت ا... آملی لاریجانی با بیان اینکه دستگاه قضایی صرفا در چارچوب قوانین و مقررات می تواند عمل کند اظهار کرد: اینکه برخی تصور می کنند با پلمپ یک ساختمان همه مشکلات حل می شود، تصور اشتباهی است. قطعاً راه حل معضل غیر ایمن بودن ساختمان ها بستن راه کسب و کار مردم نیست.

خبر

نرخ تورم دی ماه ۸,۶ درصد اعلام شد

رئیس کل بانک مرکزی ایران نرخ تورم دوازده ماه منتهی به دی ماه امسال را ۸,۶ درصد و نرخ تورم نقطه به نقطه را ۹,۶ درصد اعلام کرد.به گزارش ایرنا، «ولی ا... سیف» افزود: پیش بینی نرخ تورم برای کل سال ۱۳۹۵ تک رقمی است که بعد از ۲۵ سال محقق می شود.وی در ادامه با تاکید بر تلاش دولت برای پایدار ماندن تورم تک رقمی در اقتصاد کشور اظهار داشت: به نظر می آید نسبت به دستاوردهای برجام اجحاف می شود.رئیس کل بانک مرکزی افزود: هر چند انتقادهایی در این زمینه داریم، اما نمی شود دستاوردهای آن را در رشد اقتصادی، افزارش حجم صادرات نفتی، دستیابی و دسترسی به نظام بانکی جهان و رشد تجارت خارجی نادیده گرفت.

خبر

۱۶ حزب در جبهه پیشرفت راه و عدالت

دبیرکل جبهه پیشرفت، رفاه و عدالت از عضویت ۱۶ حزب شناسنامه دار در این جبهه خبر داد و گفت: واژه چپ و راست، اصلاح طلب و اصولگرا در کار ما نیست و از همه طیف ها در این جبهه هستند.به گزارش ایرنا، شهاب الدین صدر در مراسم اعلام موجودیت جبهه پیشرفت، رفاه و عدالت به چگونگی تشکیل این جبهه اشاره کرد و ادامه داد: با توجه به بیانات رهبر معظم انقلاب که ما هرجا به اسلام و دین عمل کردیم موفق بودیم و پیشرفت کردیم ولی هرگاه که دوای درد را در جای دیگر دیدیم، شکست خوردیم. بنابراین تعدادی از احزاب و شخصیت ها و افراد تاثیرگذار سیاسی طی دو سال جلسات منظم به این نتیجه رسیدند که جبهه را راه اندازی کنند.

خبر

ظریف: برجام با خطر جدی روبه رو نیست

ظریف تاکید کرد: به نظر من برجام با خطر جدی روبه رو نیست به شرط این که خودمان تلاش کنیم آن را حفظ کنیم.

به گزارش ایسنا، وزیر امور خارجه کشورمان در جمع تعدادی از تجار و بازرگانان که در اتاق بازرگانی تهران گردهم آمده بودند ضمن شنیدن سوالات و صحبت‌های آنان در سخنانی گفت: اتفاقی که در کشور با برجام رخ داد رفع موانعی بود که ایجاد آن چندین سال طول کشید. موانعی که در مسیر تجارت و بازرگانی ایران ایجاد شد به یک باره ایجاد نشده بود. بلکه با گذشت زمان و به مرور ایجاد شد.

وی ادامه داد: اگر خاطر دوستان باشد وقتی اتحادیه اروپا می خواست تحریم‌های نفتی علیه ایران اعمال کند در ابتدا شش ماه به خود فرصت داد. برخی فکر کردند که به ما فرصت داده است در حالی که به خودشان فرصت دادند تا از مسیرهای دیگر بتوانند نفت مورد نیازشان را تامین کند. به همین دلیل شروع تحریم نفتی ایران به افزایش قیمت نفت منجر نشد، بلکه به کاهش قیمت نفت منجر شد. من چندی پیش برای تهیه گزارش برای مجلس این آمار را بررسی کردم و آمار مشخص می کرد که قیمت نفت در آن مقطع با شروع تحریم های نفتی علیه ایران نه تنها افزایش پیدا نکرده بلکه کاهش پیدا کرده است.

ظریف در همین ارتباط ادامه داد: ایالات متحده آمریکا وقتی تحریم نفتی ایران را بر سایر کشورها اعمال کرد، آن کشورها را موظف کرد که هر شش ماه یکبار ۲۰ درصد از خرید نفتشان از ایران را کاهش دهند و در همان موقع وزارت انرژی آمریکا موظف بود به صورت مرتب این گزارش ها در این ارتباط تهیه کند.

این دیپلمات عالی رتبه کشورمان ادامه داد: منظورم از بیان این صحبت ها این است که آنها با برنامه ریزی این تحریم ها را علیه ایران اعمال کردند و این تحریم ها در چارچوب یک روند اتفاق افتاد. شما به تعاملات بانکی نیز که نگاه کنید متوجه این موضوع می شوید. تعداد کارگزاران بانکی از سال ۸۹ و ۹۰ که حدود ۶۷۰ کارگزار بودند به صورت تدریجی کاهش پیدا کرد و به ۵۰ کارگزار رسید البته برجام این روند را متوقف کرد و باید توجه داشته باشیم که مدتی طول می کشد که ما به حالت اول برگردیم.

وی ادامه داد: اتفاقی که در طول سال های گذشته به تدریج برای کشور رخ داد این بود که کشور به خاطر این مسائل از امکاناتی محروم شد، ولی ما باید توجه کنیم که روند حرکتی دنیا در این فاصله متوقف نشده و به حرکت خود ادامه داده است و حتی ما در آن مقطع به خاطر بحران اقتصادی که در سطح جهان رخ داد شاهد تحولات سریعی در حوزه بانکی بودیم، قوانین و مقررات جدیدی در این حوزه شکل گرفت و این اتفاقات در حالی رخ می داد که ما در بیرون از بازی بودیم و چون در تحریم قرار داشتیم، چندان نگران این روند نیز نبودیم. چون بر روی ما تاثیر نمی‌گذاشت ولی با تغییر شرایط و موضوع برجام ما ناگهان با این مشکلات مواجه شدیم.

ظریف ادامه داد: اینگونه نبود که ما قبل از تحریم‌های هسته‌ای با مشکلات دیگری روبرو نبوده باشیم. مثلا همین قانون داماتو که اکنون از آن به عنوان ایسا نام برده می شود به سال ۱۹۹۶ میلادی بر می گردد. وی با اشاره به اقداماتی که آن زمان ایران در مورد این قانون انجام داد، در بخش دیگری از صحبت های خود گفت: کاری که برجام انجام داد این بود که تا آنجا که به بحث هسته ای بر می گشت تلاش کرد موانع را حذف کند.

وی ادامه داد: چون پرونده ایران به بهانه موضوع هسته ای وارد شورای امنیت شده بود تحریم های دیگری که علیه ایران اعمال می شد با جدیت بیشتری پیگیری می شد.

سخنگوی دولت در انتقاد از سخنگوی قوه قضاییه

دستگاه قضا پاسخگوی مردم باشد

▪ بابک زنجانی و حسین فریدون کلیدواژه نشست‌های خبری

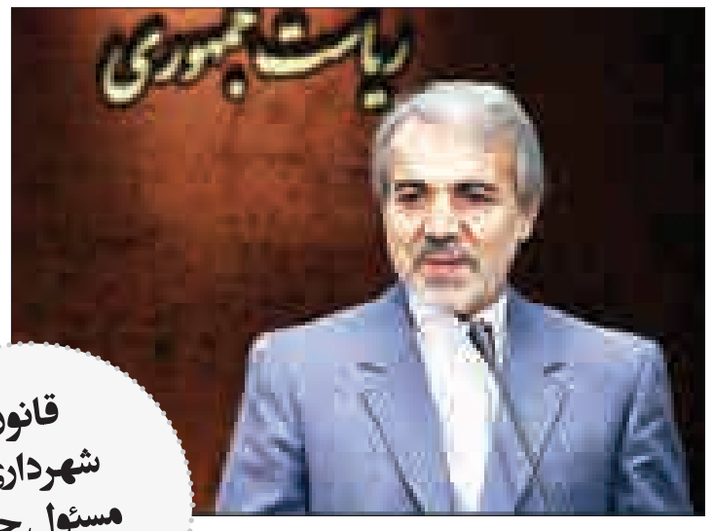

سخنگوی دولت گفت: با اصلاح قانون بودجه ۹۵ ، سرمایه ۶ بانک افزایش پیدا کرد.

به گزارش ایلنا، محمدباقر نوبخت در نشست خبری خود با اشاره به اینکه باید گزارش امیدوارکننده‌ای از اصلاح نظام بانکی که در هیات وزیران تصویب شد به شما بدهم، گفت: با اصلاح قانون بودجه ۹۵ ، سرمایه ۶ بانک افزایش پیدا کرد و در دولت تصمیم بر این شد که سود تسهیلات زیر صدمیلیون تومان بخشوده می‌شوند و این افراد نیز عمدتا کشاورزان خواهند بود. این اقدامات هم صورت مالی بانک‌ها را تصحیح می‌کند و هم قدرت آنان را بالا می‌برد.

نوبخت یادآور شد: دولت برای کمک به بخش‌های خصوصی که راکد و یا نیمه‌فعال هستند به ۷۵۰۰ واحد ۱۶ هزار میلیارد تسهیلات داده است. ۲۰ هزار و ۵۳۰ واحد بالغ بر ۱۴ هزار و۲۸۹ میلیارد تومان دریافت کرده‌اند که به طریق مختلف این پرداخت‌ها صورت می‌گیرد. نخست مراجعه به استانداری‌ها و سپس بانک‌ها است. در مراجعه به استانداری‌ها ۱۱ هزار و ۷۳۲ واحد بود و به بانک‌ها ۹ هزار و ۱۵۸ مورد مراجعه کردند که ۶ هزار و ۲۳۹ میلیارد تومان دریافت کرده‌اند.

رتبه اقتصاد ایران برای اولین بار در جهان به ۱۸ رسید

او با بیان اینکه اقتصاد ایران برای اولین بار در جهان به رتبه ۱۸ رسیده است، گفت: ۳۹ هزار تاکسی جایگزین تاکسی‌های فرسوده شدند.

نوبخت با بیان اینکه تمامی درآمدهای نفتی بدون مشکل به کشور باز خواهد گشت، گفت: این مبلغ برای سال ۹۵ ، ۶۸ هزار و ۵۰۰ میلیارد تومان خواهد بود. ما ۲۵۰۰ بشکه نفت را برای فروش پیش‌بینی کرده بودیم که ۲۹۰۰ بشکه نفت و صنایع وابسته صادر کردیم و پیش‌بینی ما این است که بیش از ۴۱ هزار میلیارد بتوانیم صادر کنیم.

اگر جرم فریدون ثابت نشود چه جوابی به مردم می‌دهید

سخنگوی دولت در پاسخ به سوالی در مورد حسین فریدون گفت: قوه قضاییه ما مستقل است و انگیزه کافی برای برخورد با کسانی که فساد انجام می‌دهند دارد. تردید نکنید نیازی به زحمت نمایندگان نیست که برای این کار، نامه بنویسند. قبل از اینکه اتهام افکنی کنیم، اجازه بدهیم جرم به اثبات برسد، این‌گونه تهمت‌ها در حافظه مردم می‌ماند اگر این جرم ثابت نشود چه جوابی باید به مردم بدهید.

خاکسپاری آتش‌نشانان حادثه پلاسکو در کنار شهدای مدافع حرم و شهدای منا

او اعلام کرد: آتش‌نشانان حادثه پلاسکو در کنار شهدای مدافع حرم و شهدای منا به خاک سپرده خواهند شد.

امسال ۱۰ درصد به حقوق کارمندان اضافه می‌شود

سخنگوی دولت در ادامه با اشاره به موضوع برجام یادآور شد: اگر همراهی اروپا با امریکا نبود، برجام میسر نمی‌شد. آمریکایی‌ها تصورشان این بود که می‌خواهیم بمب اتم بسازیم و اعلام کردند که دسترسی ما را عقب انداخته‌اند. اما اساسا فعالیت‌های ما صلح‌آمیز بود و این مساله اثبات هم شد و تمامی قطع‌نامه‌ها لغو شد.

او گفت: اگر آمریکا بخواهد علیه برجام جبهه بگیرد و از حق وتو استفاده کند، دنیا با امریکا همراه نخواهد بود. باید به یاد داشته باشیم، آمریکا اختیاراتش محدود شده، جهان آمریکا را بی‌ثبات می‌داند و در موضع ضعف قرار گرفته است. ملت ما از یک فاصله کوتاه و با راهنمایی‌های مقام معظم رهبری توانست گشایشی حاصل کند.

نوبخت خاطرنشان کرد: امسال ۱۰ درصد بر اساس تصمیم دولت به حقوق کارمندان اضافه خواهد شد.

از بازداشت دو خبرنگار توسط وزارت اطلاعات بی‌اطلاعم

او در پاسخ به سوالی در مورد دستگیری دو خبرنگار توسط وزارت اطلاعات گفت: از این موضوع اطلاعی ندارم ماجرا را از وزیر اطلاعات می‌پرسم. من بی‌خبر از این بازداشت‌ها هستم.

سخنگوی دولت بیان کرد: برجام مشخص کرده در شرایطی که یکی از کشورها به اجرایی شدن برجام خدشه وارد کند، متخلف است.

رئیس سازمان مدیریت و برنامه‌ریزی تاکید کرد: در نهاد ریاست جمهوری و سایر نهادها برای چابک‌سازی دولت استخدام‌ها محدود شده است و بر اساس بندهای۲۴ ب و ج خدمات کشوری از هر سه نفری که از سیستم خارج می‌شوند یک نفر استخدام می‌شود.

صلاح مملکت خویش وزرا دانند

او با تاکید بر اینکه بیش از ۶۰ درصد از اعتبارات بودجه دولتی را دستگاه‌های غیردولتی می‌گیرند، یادآور شد:این واقعیت است و باید به آن رسیدگی شود.

سخنگوی دولت در پاسخ به سوالی در مورد اینکه کدام یک از وزرا در دور آینده دولت آن را همراهی نمی‌کنند، گفت: از وزرایی که نمی‌خواهند دور دوم با دولت همکاری داشته باشند بپرسید، صلاح مملکت خویش وزرا دانند.

قوه قضاییه به سوالات مردم و رئیس‌جمهور در پرونده بابک زنجانی پاسخ دهد

او در پاسخ به سوالی در مورد پرونده بابک زنجانی یادآور شد: در پرونده بابک زنجانی به سوالات مردم و رئیس‌جمهور، قوه قضاییه باید پاسخ دهد

سخنگوی دولت این را هم گفت که تیمی مامور شده تا پرونده ۲هزار میلیارد دلار اموال ایران که مصادره شده را پیگیری کند.

او در مورد یارانه‌ها و اینکه افزایش اعتبارات از کجاست، عنوان کرد: ۴۸ هزار میلیارد از محل افزایش قیمت و بودجه عمومی تخصیص داده شده، ۳۱هزار و ۴۰۰ میلیارد از محل افزایش قیمت‌ها که تا الان اتفاق افتاده و مابقی از بودجه عمومی است که ماهانه ۴۵ هزار تومن به خانواده‌ها می‌دهیم. دیگر پولی باقی نمی‌ماند به ۳۰ درصد تولید ارائه دهیم، تا کنون ۹۶ هزار میلیارد تومان به دست آمده که باید بین مردم و تولید تقسیم شود اما این هم میسر نشده است.

نوبخت در مورد اقدامات دولت در رابطه با آلودگی هوا گفت: آلودگی هوا از دو محل به وجود می‌آید؛ نخست خودروها و سپس ریزگردهاست که ما تاکسی‌های فرسوده را خارج کردیم و باید با ریزگردها مقابله شود که نیازمند اعتبارات است. ما ۱۰ هزار میلیارد تومان برای مبارزه با آلودگی‌ها بودجه اختصاص دادیم آن هم در شرایطی که دولت مشکلات مالی فراوان دارد.

قانون، شهرداری را مسئول حادثه پلاسکو می‌داند

سخنگوی دولت راجع به سو مدیریت و مقصران حادثه پلاسکو و اینکه بعضی‌ها با منحرف کردن افکار عمومی سعی دارند نهاد پاسخگو را مبرا کنند، گفت: جامعه این روزها وضعیت خوبی ندارد آن هم امروز که هنوز روند رسیدگی به پلاسکو تمام نشده است. البته مسؤلان باید پاسخگو باشند، در جلسه هیات وزیران رئیس‌جمهور کمیته‌ای را تشکیل داد تا چرایی این واقعه مشخص شود.

نوبخت تاکید کرد: قانون شهرداری را مسئول می‌داند اما اجازه بدهیم این شرایط تمام شود و ما گزارشات لازم را به دست بیاوریم و بعد پاسخ های لازم را ارائه دهیم.

قانون شهرداری را مسئول حادثه پلاسکو می‌داند

آگهی استخدام هتل پارسیان همدان

هتل پارسیان همدان تحت پوشش شرکت هتلهای بین المللی پارسیان جهت تکمیل ظرفیت و تقویت نیروی انسانی مورد نیاز از بین واجدین شرایط از افراد متعهد و متخصص ساکن شهر همدان با ویژگی های زیر طبق توضیحات ذکر شده در لیست مشاغل مورد نیاز هتل در وب سایت هتل به آدرس www.hpah.ir دعوت به همکاری مینماید:

ردیف	عنوان شغلی	جنسیت		تعداد	
		زن	مرد	زن	مرد
۱	خانه داری (خانه دار و خدمات عمومی)	*	*	۱	۱
۲	فنی و مهندسی (برق و تاسیسات)		*		۱
۳	آشپزخانه (آشپز و کمک آشپز و خدمات و دسرزنی)	*	*	۱	۵
۴	رستوران(میزبان و کمک میزبان)		*		۱

شرایط عمومی:
- تابعیت جمهوری اسلامی ایران
- تدین به دین مبین اسلام و یا یکی از ادیان رسمی کشور تصریح شده در قانون اساسی
- داشتن کارت پایان خدمت وظیفه یا معافیت دائم غیرپزشکی (ویژه آقایان)
- عدم اعتیاد به مواد مخدر و عدم محرومیت از خدمات دولتی و لشکری
- داشتن سلامت کامل روانی و جسمانی
- نداشتن سوء پیشینه کیفری و سیاسی
- عدم تعهد خدمت به سازمان های دولتی و غیردولتی بصورت قراردادی، رسمی یا پیمانی
- داشتن مدرک دیپلم به بالا با تائیدیه محل صدور مدرک تحصیلی
- موفقیت در آزمون کتبی و مصاحبه تخصصی
- داشتن یکسال سابقه کار و بیمه در شغل انتخابی
- برای مدرک دیپلم سن ۲۴ سال تمام و برای مدرک فوق دیپلم۲۶سال و برای مدرک لیسانس ۲۷ سال

مدارک مورد نیاز:
- تکمیل فرم درخواست همکاری موجود درسایت
- تصویر آخرین مدرک تحصیلی یا گواهی پایان مقطع تحصیلی.
- تصویر کامل تمام صفحات شناسنامه و کارت ملی.
- تصویر کارت پایان خدمات وظیفه عمومی یا معافیت دائم(ویژه آقایان).
- دو قطعه عکس ۴*۳ پشت نویسی شده.
- یک عدد پوشه سفید

تذکر۱: ارائه اصل مدرک پس از قبولی الزامی است.
تذکر۲: نیروی انسانی مورد نیاز هتل پس از اعلام نتیجه نهایی آزمون(تجمیع نمره آزمون کتبی و نمره مصاحبه تخصصی) مشخص و معرفی میگردد و اطلاعات سایر شرکت کنندگان در بانک اطلاعاتی شرکت ثبت و درصورت لزوم در اعلام نیازهای آتی هتل استفاده می گردد.
تذکر۳: متقاضیان محترم پس از تکمیل کلیه مدارک جهت ارائه مدارک میتوانند در تاریخهای ۷ و ۱۰ /۹۵/۱۱ به واحد اداری هتل پارسیان همدان به نشانی همدان : میدان قائم ، بلوار ارم مراجعه حضوری نمایند. ضمناً تاریخ برگزاری آزمون ۱۳۹۵/۱۱/۱۵ میباشد.
تذکر ۴: مفاد آزمون استخدامی شامل مهارتهای ICDL ، زبان انگلیسی ، اطلاعات هتلداری ، هوش و ریاضیات و معارف اسلامی می باشد .

پیام تاریخ، تمدن و فرهنگ مادستان
The Message Of Madestan's History & Civilization & Culture
روزنامه همدان پیام
۵
چهارشنبه ● ۶ بهمن ماه ۱۳۹۵ ● شماره ۲۸۳۵
جامعه
ejtemaei@hamedanpayam.com

۴۰۰ میلیارد تومان هزینه شیر مدارس در سال گذشته

سال گذشته در کشور حدود ۴۰۰ میلیارد برای شیر مدارس هزینه شد و این شیر در ۵۵ نوبت توزیع شد. همچنین ۳۰ شرکت استریل و ۱۰۵ شرکت پاستوریزه در این کار مدیریت داشته‌اند.
رئیس اداره شیر وزارت آموزش‌وپرورش گفت: پس از آنکه مشخص شد، در راستای کوتاهی قد دانش‌آموزان، خرابی دندان، کمبود ویتامین D و پوکی استخوان مشکلاتی در کشور وجود دارد، توزیع شیر مدارس را در کشور آغاز کردیم. به گزارش ایسنا، جعفرآبادی بیان کرد: هدف دولت این بود که مصرف شیر در کشور افزایش پیدا کند و در این زمینه فرهنگ‌سازی شود.

انجام ۸۰ درصد سزارین‌ها در بیمارستان‌های خصوصی

بیش از ۸۰ درصد از سزارین‌ها در بیمارستان‌های خصوصی انجام می‌شود که باید توجه داشت که عمل سزارین علاوه بر عوارض کوتاه‌مدت دارای عوارض بلند مدتی نیز برای مادر و فرزند نیز هست.
به گزارش ایرنا، مهدی لطفی رئیس انجمن مامایی ایران گفت: از ابتدای سال‌جاری تاکنون ۷۰ درصد از زایمان‌های طبیعی را ماماها انجام داده‌اند اما هزینه‌ای که باید به آنها پرداخت شود به متخصصان و بیمارستان‌ها پرداخت شده است.

سامانه اینترنتی سوابق بیمه‌شدگان تأمین اجتماعی بازطراحی شد

سازمان تأمین اجتماعی به منظور حفظ حریم شخصی بیمه‌شدگان و در راستای اطلاع‌رسانی شفاف و تکریم مخاطبان سامانه اینترنتی مشاهده سوابق را بازطراحی کرد.
به گزارش ایلنا، سعید حسینی مدیرکل نام‌نویسی و حساب‌های انفرادی سازمان تأمین اجتماعی گفت: بیمه‌شدگان می‌توانند برای مشاهده سوابق پرداخت حق بیمه خود به صورت غیرحضوری به نشانی www.tamin.ir مراجعه و با انتخاب گزینه سوابق بیمه‌شدگان و ورود به سامانه، مطابق راهنمای ثبت‌نام، اقدام کنند.

مردم حقوق شهروندی خود را نمی‌دانند

▪ حقوقدانان می‌گویند: حقوق شهروندی فراتر از اغراض سیاسی است

» سمانه جهانگیری عرش

منشور حقوق شهروندی که از ۲۹ آذرماه سال‌جاری رونمایی شد مشتمل بر اصول مختلف قانون اساسی و روح مصلحت عمومی و آزادی و عدالت است که حقوق اولیه افراد همچون اشتغال، معیشت، توان تأمین نیازهای اولیه، مسکن، مالکیت، امنیت، مصونیت حریم خصوصی از تعرض، آموزش، بهداشت، رفاه، آزادی عقیده و بیان، آزادی حق انتخاب، مشارکت و نظارت در امور سیاسی و اداری کشور و... را در نظر می‌گیرد.

در واقع حقوق شهروندی دربرگیرنده یک یا چند مورد از حقوق اولیه نیست و کرامت و حرمت انسان مبنای این حقوق است.با وجود اینکه حقوق شهروندی اصل و اساس زندگی به شمار می‌رود اما در گزارشی که از شهروندان تهیه شد بسیاری از آنان از حقوق مسلم خود که در بندهای این منشور آمده است بی‌اطلاع بودند.

یک شهروند همدانی با اشاره به اینکه حقوق شهروندی در جامعه به صورت عمومی رعایت نمی‌شود، گفت: عمده آسیب‌هایی که در جامعه آنها را شاهد هستیم به این دلیل است که مردم از حق و حقوق خود ناآگاه هستند.
وی افزود: بخشی از مشکل در بدنه اجتماع است در اینکه هر کدام از افراد چقدر به حقوق یکدیگر احترام می‌گذارند.
محسن بیاتی بیان داشت: برای دستیابی به بحث‌های ابلاغ شده در منشور حقوق شهروندی نیاز به زیرساخت‌هایی است که باید به آن توجه ویژه‌ای شود.
مهری نوری شهروند خانم دیگری هم از رعایت نشدن حقوق زنان در بسیاری از مباحث اجتماعی، اقتصادی و حتی سیاسی گله کرد و گفت: اینکه خانم‌ها نتوانند رئیس‌جمهور شوند یا اینکه بیشتر صندلی‌های مجلس متعلق به بانوان باشد و یا... نشان از آن دارد که در قانون ما حقوق بانوان نادیده گرفته شده است.
سیاوش اردلان هم گفت: متأسفانه نداشتن آزادی بیان از مشکلات جامعه ما در رعایت حقوق شهروندی است و این مشکل از آنجا ناشی می‌شود که حد و حدود آزادی در این حوزه مشخص نشده و معلوم نیست هر کس تا چه حد می‌تواند نسبت به جامعه معترض باشد و حق خود را بخواهد.
معصومه جهانی دانشجوی دکترای نیز بیان کرد: منشور حقوق شهروندی که فعلاً بر روی کاغذ است، مفاد خوبی را شامل می‌شود اما مهم اجرای آن است. البته باید توجه داشت که قانون نظام اسلامی حقوق متعالی برای افراد دارد که عمل به آن می‌تواند راهگشای کار باشد.
مهدی رستمی شهروند دیگری است که معتقد است افراد جامعه نسبت به حق و حقوق خود آگاهی ندارند و به نوعی جامعه در بی اطلاع بودن آنان مقصر است. این ناآگاهی باعث شده است که آنها از جامعه زده شوند که فرار مغزها و تمایل به زندگی در کشورهای اروپایی نتیجه این ناآگاهی‌ها است.
یک حقوقدان در گفت‌وگو با خبرنگار ما در خصوص منشور حقوق شهروندی گفت: حقوق شهروندی در صورتی در یک نظام حقوقی ملی میسر می‌شود که فرد را از حیث آنکه شهروند آن نظام است فارغ از اینکه فرد چه ویژگی‌هایی دارد به رسمیت بشناسد.
عزیزی با اشاره به اینکه افتخار جمهوری اسلامی ایران به عنوان نظامی آزاد این است که بر مردمانی آزاد و رشید حکم می‌راند، افزود: برخلاف نظام‌های غیرمردمی که مردم را رعایای خود می‌دانند که مطیع اراده حاکمان‌اند و سعادتشان در گرو لطف صاحبان قدرت است. در نظام اسلامی حکومت بر شهروندان با اصل و اصولی چون انتخابات رقم می‌خورد که مردم در این انتخابات نقش اصلی را ایفا می‌کنند.
وی ادامه داد: همچنان که آزادی و حق جز در درون کشور محقق نمی‌شود، وحدت ملی نیز جز در عین به‌رسمیت شناختن حقوق شهروندی و رأی‌گیری میسر نیست.
این حقوقدان بیان کرد: نظام مطلوب وظیفه خود می‌بیند تا بر اساس آرمان‌های آزادیخواهانه و عدالت‌طلبانه انقلابی که براساس آن تأسیس شده است و بر مبنای اصول قانون اساسی و روح مصلحت عمومی، در مسیر آگاهی، آزادی و وحدت آحاد شهروندان ایرانی حرکت کند. بر چنین مبنایی است که تقدیر ملی ما در گرو حرکت در مسیر حقوق شهروندی است.

بر اساس منشور حقوق شهروندی مردم شغل و مسکن و معیشت می‌خواهند، افزود: این مردم آینده، شرافت و ثروت ، آزادی، امنیت و... را مطالبه دارند

وی ادامه داد: منشور حقوق شهروندی که به تازگی رونمایی شده است کوشیده است تا به این منظور حقوقی جامع را پیش‌بینی کند مانند حق حیات، مالکیت، مصونیت حریم خصوصی، اشتغال، معیشت و رفاه، مسکن، آموزش عمومی، بهداشت و تأمین اجتماعی، تشکل و فعالیت مدنی آزاد، شفافیت و آزادی فعالیت‌های اقتصادی، دادخواهی منصفانه، اظهار عقیده، مشارکت سیاسی و... .
عزیزی با اشاره به اینکه بر اساس منشور حقوق شهروندی مردم شغل و مسکن و معیشت می‌خواهند، افزود: این مردم آینده، شرافت و ثروت ، آزادی، امنیت و... را مطالبه دارند. حتی اگر فعلاً هم برخی از این مطالبات فراهم نباشد، آن‌گاه که بدانند صاحب حقوقی هستند –حقوقی که آنها را به عنوان شهروند به رسمیت می‌شناسد و اصل را بر کرامت آنها در حوزه‌های مختلف زندگی می‌گذارد– خودآگاهانه در تقویت وحدت ملی می‌کوشند و از جان مایه می‌گذارند تا این حقوق با کمک دست‌اندرکاران تحقق یابد.
یک وکیل و حقوقدان دیگر نیز در همین ارتباط گفت: حقوق شهروندی اصولی کلی و مبتنی‌بر قانون اساسی و سایر قوانین است که تمام شهروندان، از صاحبان قدرت و مکنت گرفته تا افراد عادی با هر عقیده و مرامی یکسان و برابر هستند.
هیچکس را بر دیگری امتیازی نیست و در نتیجه هیچکس به اقتضای موقعیت، سلیقه و رأی خود نمی‌تواند دیگران را محروم از حقوق اولیه‌شان کند.
وحید محمدی اظهار کرد: در دهه‌های گذشته، زمانی بر معیشت مردم تأکید می‌شد، زمانی دیگر هم بر آزادی‌های سیاسی بدون در نظر گرفتن رفاه و عدالت اجتماعی تأکید می‌شد، زمانی رشد اقتصادی و زمانی هم به امنیت ارزش قائل شدند که در این زمان از اهمیت عدالت و آزادی صرفنظر می‌شد.
محمدی با بیان اینکه تجربه گذشته، اهمیت آینده و سرنوشت ایران، به طور منطقی ما را وامی‌دارد امنیت، آزادی، عدالت، رفاه و... را به طور کلی به عنوان حقوق شهروندی دریابیم، افزود: آنانی که با اصرار بر عدالت اجتماعی، حق آزادی و آگاهی را مسکوت می‌گذارند یا آنهایی که با غرض‌ورزی سیاسی، مصلحت عمومی، قدرت ملی، امنیت ملی و استحکام نظام را درک نمی‌کنند به بیراهه می‌روند.
هدف متعالی نظام جمهوری اسلامی بر این است که منشور حقوق شهروندی مبنایی برای تعالی آزادی، آگاهی و وحدت ایرانیان در دهه آینده باشد و امیدواریم تقویت و گسترش حقوق شهروندی به مطالبه مردم و مسئولان در سال‌های آینده–فارغ از اینکه چه جناح یا عقیده‌ای بر کابینه یا مجلس مسلط باشد– تبدیل شود.
وی ادامه داد جامعه باید بر این باور برسد که حقوق شهروندی فراتر از منافع و اغراض مختلف سیاسی است؛ کلیتی برآمده از آرمان‌های انقلاب اسلامی و قانون اساسی کشور و مصلحت عمومی است که کرامت و حقوق شهروندان را مبنای ترقی کشور و مشروعیت اقدامات حکومت قرار می‌دهد لذا بر این اساس لازم است تک‌تک شهروندان از حقوق خود مطلع و نسبت به احقاق ان از دولت مطالبه‌گری کنند.
حال لازم است که این منشور ابلاغ شده از سوی تمامی دستگاه‌ها به صورتی به اجرا در بیاید تا حداقل‌های انتظارات اجتماعی در جهانی که دسترسی به اطلاعات راحت و سریعتر می‌شود برآورده گردد.

اخبار کوتاه

بیمه تکمیلی درمان و عمر مستمری‌بگیران تأمین اجتماعی تمدید شد

بر اساس دستور اداری مشترک بین حوزه‌های فنی و درآمد و اداری و مالی سازمان تأمین اجتماعی، بیمه تکمیلی درمان و عمر مستمری بگیران این سازمان از آذر ۹۵ لغایت آبان سال ۹۶ تمدید شد.
به گزارش خبرآنلاین، براساس قرارداد منعقده بین کانون عالی بازنشستگان و مستمری بگیران تأمین اجتماعی و شرکت بیمه آتیه سازان حافظ، حق بیمه تکمیلی درمان از تاریخ یکم آذر ماه سال جاری لغایت ۳۰ آبان سال ۹۶ با احتساب مالیات بر ارزش افزوده، برای هر نفر ماهانه ۳۲۲،۰۰۰ ریال تعیین شده است.

افزایش اعتیاد دختران از سال ۹۱ به بعد

میزان اعتیاد دختران از سال ۸۵ تا ۹۱ رو به کاهش بود، اما از این سال روند افزایشی به خود گرفته و در حال حاضر ۹ درصد معتادان زن هستند.
به گزارش خبرآنلاین، معاون رئیس جمهوری در امور زنان و خانواده با اشاره به کاهش سن مصرف مواد مخدر در جامعه افزود: تغییر الگوی مصرف مواد مخدر از مواد سنتی به صنعتی و روانگردان ها به ویژه در میان دختران نگران‌کننده است.
شهیندخت مولاوردی با بیان اینکه آمار آسیب‌های اجتماعی در کشور رو به افزایش است، ادامه داد: از سال ۶۵ تا ۹۰ نسبت زنان دارای همسر در کشور ۱۰.۵ درصد کاهش یافته است.

زباله گردی بدترین آسیب برای کودکان کار است

کار در هر صورت به جسم و روان کودک آسیب می‌رساند، اما زباله گردی بیشتر از سایر کارها کودکان را در معرض خطر قرار می‌دهد.
فاطمه قاسم زاده در گفت و گو با ایرنا، با اشاره به این که کودکان کار به طور عام در خانوارهای فقیر زندگی می‌کنند، گفت: نمی توانیم این کودکان را از کار کردن منع کنیم، اما می‌توانیم با ساماندهی این کودکان شرایط دشوار کار را از آنها بگیریم و حتی با فراهم آوردن شرایط تحصیلی این کودکان را به ادامه درس خواندن ترغیب کنیم.
وی زباله گردی کودکان را برای خانواده‌های آنان پردرآمد دانست و گفت: خانواده‌های این کودکان حاضر نیستند فرزندانشان را به دلیل درآمد به نسبت خوبی که دارد از این کار منع کنند.

نشاط در دانشگاه ها موجب ایجاد خلاقیت می‌شود

در فضای شور، نشاط و آرامش است که خلاقیت در دانشگاه ها ایجاد می‌شود.
به گزارش مهر، معاون پژوهشی وزیر علوم گفت: دانشگاه ها باید دانشگاهی نواندیش، نوآور، خلاق و حل کننده مشکلات مملکت باشد. در سطح بین المللی صاحب تراز باشد و باید مسیر رشد علمی را با قدرت جلو ببریم و فضای دانشگاه فضایی باشد پر از نشاط، آرامش و حیات. وحید احمدی افزود: در فضای شور و نشاط و آرامش، خلاقیت ایجاد می‌شود و در فضای مشارکت فعال دانشجو، استاد و کارمند زندگی و نوآوری رشد می‌یابد. اگر این روند پیگیری شود، ما شاهد فضای زنده دانشگاه ها هستیم.
وی در خصوص حکومت بر دانشگاهها نیز گفت: حکومت بر دانشگاه حکومت سختی است در عین حال که آسان است چون باید از ابزار مدیریتی دانش استفاده شود.
احمدی اظهار کرد: حاکمیت بر مغزها، دل ها و رفتارها نظام نوین جهانی است که در نرم افزارها در حال ظهور است.

نیش و نوش

فرارو:علی خرم: مخالفان برجام عقلشان را به کار بیاندازند
یعنی هر کس که مخالفت میکنه عقل نداره!!
همدان پیام: ایمن سازی بافت فرسوده در اولویت باشد
خوبه پلاسکو سوخت که یه درس عبرت داشته باشیم!!
ایرنا: تفاوتی میان نمایندگی و ریاست جمهوری زنان نیست
اتفاقا تفاوت از زمین تا آسمون!!
مهر: عروس: شوهرم به حرفم گوش نمی دهد/داماد:زنم گوش به فرمان مادر و خواهرش است
اینجا معلوم نیست کی باید به کی گوش بده!!
شرق: هیچ‌وقت خودم را جدی نگرفتم
آدم تا خودش رو جدی نگیره نمیتونه دیگران رو جدی بگیره!!
همشهری: کلاهبرداری ۳۰۰ میلیونی خواستگار قلابی در تلگرام
دخترا تو این قحطی بازار خواستگار، مواظب خواستگار قلابی باشن!!
ایرنا: «غفلت از بیمه» درسی از حادثه ساختمان پلاسکو
حالا بیمه تو این هاگیر واگیر می‌خواد خودش رو تبلیغ کنه!!
خبرآنلاین: افزایش رو به رشد زنان و دختران معتاد در ایران
شوهر نیست که مواظبشون باشه معتاد نشن!!
فرارو: ورود افغانها به فوتبال ایران
همینو کم داشتیم
ایرنا: دختران مجرد بیشترین متقاضیان کار
کار نکنن چی کار کنن!!
شرق: فقر بسیار گران تمام می‌شود
بدون شرح!!
اعتماد: تمام دستگاه‌ها ایمن سازی بناها را دنبال کنند
البته بعد یه مدت فراموش میشه!!
همشهری: بیمه ۹ درصد ارزان می‌شود
ارزونی!! یه چیز بگو که بشه!!
همشهری: انتقاد چمران از واریز عوارض شهرداری‌ها به خزانه دولت
آقا نریز راضی نیستن!!

حوادث

انجام ۵ عملیات توسط آتش‌نشانان همدانی

طی دو روز گذشته آتش نشانان همدانی در ۳ عملیات اطفای حریق و ۲ عملیات امداد و نجات شرکت کردند.
مدیرعامل سازمان آتش نشانی همدان در گفت‌وگو با مهر گفت: شرکت در ۳ عملیات اطفای حریق و ۲ عملیات امداد و نجات حاصل تلاش پرسنل آتش نشانی همدان در دو روز گذشته بوده است.
محمدرضا بیاناتی با بیان اینکه شهروندان در دو روز گذشته ۳۹۰ مرتبه با سامانه ۱۲۵ تماس گرفته اند، گفت: از این تعداد تماس ۵ مورد منجر به عملیات شده، ۲۰ تماس برای مشاوره و راهنمایی برقرار شده، ۴۵ تماس اشتباه بوده و متاسفانه ۳۲۰ مورد نیز ایجاد مزاحمت بوده است.
وی گفت: عملیات انجام شده در این مدت ۳ مورد آتش سوزی شامل انفجار کپسول گاز در خیابان صنعت و ۲ مورد عملیات احتیاط حریق در حادثه واژگونی خودرو در جاده ملایر بوده است.
مدیرعامل سازمان آتش نشانی همدان افزود: همچنین ۲ مورد عملیات امداد و نجات شامل نجات افراد محبوس شده در آسانسور در هنرستان و نجات افراد محبوس شده در منزل در اسلامشهر توسط آتش نشانان به انجام رسید.

هیأت موضوع قانون تعیین تکلیف وضعیت ثبتی اراضی و ساختمان‌های فاقد سند رسمی

آگهی موضوع ماده ۳ قانون و ماده ۱۳ آیین‌نامه قانون تعیین تکلیف وضعیت ثبتی اراضی و ساختمان‌های فاقد سند رسمی
برابر رأی شماره ۹۵/۲۳۰۹ مورخ ۱۳۹۵/۱۰/۱۱ هیأت اول موضوع قانون تعیین تکلیف وضعیت ثبتی اراضی و ساختمان‌های فاقد سند رسمی مستقر در واحد ثبتی حوزه ثبت ملک اسدآباد تصرفات مالکانه و بلامعارض متقاضی آقای حمزه نجفی فرزند حسین به شماره شناسنامه ۲۷۲ صادره از در سه‌دانگ مشاع از ششدانگ یک باب مغازه به مساحت ۳۸/۶۷ مترمربع در قسمتی از پلاک ۱۱۸۴ اصلی جهت الحاق به پلاک ۱۱۸۴/۵ اصلی واقع در اسدآباد میدان آزادگان خریداری باواسطه از مالک رسمی آقای عزت‌الله محمودی محرز گردیده است. لذا به منظور اطلاع عموم مراتب در دو نوبت به فاصله ۱۵ روز آگهی می‌شود، در صورتی که اشخاص نسبت به صدور سند مالکیت متقاضی اعتراضی داشته باشند می‌توانند از تاریخ انتشار اولین آگهی به مدت دو ماه اعتراض خود را به این اداره تسلیم و پس از اخذ رسید، ظرف مدت یک ماه از تاریخ تسلیم اعتراض، دادخواست خود را به مراجع قضایی تقدیم نمایند. بدیهی است در صورت انقضای مدت مذکور و عدم وصول اعتراض طبق مقررات سند مالکیت صادر خواهد شد.(م‌الف ۱۰۵۵)
تاریخ انتشار نوبت اول: ۱۳۹۵/۱۰/۲۱
تاریخ انتشار نوبت دوم: ۱۳۹۵/۱۱/۰۶
کامران متقی
رئیس ثبت اسناد و املاک اسدآباد

آگهی حصر وراثت

خانم شهلا علیخانی دارای شماره شناسنامه ۵۳۹۰ به شرح دادخواست کلاسه ۱۱۴/۹۵ح از این حوزه درخواست گواهی حصروراثت نموده و چنین توضیح داده که شادروان سیاوش رسولی به شماره شناسنامه ۳۵۳۵ در تاریخ ۱۳۹۵/۱۰/۱۹ در اقامتگاه دائمی خود بدرود زندگی گفته ورثه حین‌الفوت آن متوفی/متوفیه منحصر است به: ۱- کوکب فرهادی فرزند غلامعلی به شماره شناسنامه ۱۸ مادر متوفی ۲- شهلا علیخانی فرزند محرمعلی به شماره شناسنامه ۵۳۹ همسر متوفی ۳- کیمیا رسولی فرزند سیاوش به شماره شناسنامه ۳۳۸۱۰۱۶۲۰۲ دختر متوفی ۴- نادیا رسولی فرزند سیاوش به شماره شناسنامه ۳۳۸۱۱۴۶۴۹۱ دختر متوفی اینک با انجام تشریفات مقدماتی درخواست مزبور را در یک نوبت آگهی می‌نماید تا هر کسی اعتراضی دارد و یا وصیتنامه از متوفی نزد او باشد از تاریخ نشر نخستین آگهی ظرف یک ماه تقدیم دارد والا گواهی صادر خواهد شد. (م‌الف ۱۰۹۹)
رئیس حوزه شماره ۱۱۴ شورای حل اختلاف اسدآباد

هیأت موضوع قانون تعیین تکلیف وضعیت ثبتی اراضی و ساختمان‌های فاقد سند رسمی

آگهی موضوع ماده ۳ قانون و ماده ۱۳ آیین‌نامه قانون تعیین تکلیف وضعیت ثبتی اراضی و ساختمان‌های فاقد سند رسمی
برابر رأی شماره ۹۵/۲۳۰۱ مورخ ۱۳۹۵/۱۰/۱۱ هیأت اول موضوع قانون تعیین تکلیف وضعیت ثبتی اراضی و ساختمان‌های فاقد سند رسمی مستقر در واحد ثبتی حوزه ثبت ملک اسدآباد تصرفات مالکانه و بلامعارض متقاضی آقای حمزه نجفی فرزند حسین به شماره شناسنامه ۲۷۲ صادره از در سه‌دانگ مشاع از ششدانگ یک باب مغازه به مساحت ۳۰/۴۶ مترمربع در قسمتی از پلاک ۱۱۸۴ اصلی جهت الحاق به پلاک ۱۱۸۴/۵ اصلی واقع در اسدآباد میدان آزادگان خریداری باواسطه از مالک رسمی آقای عزت‌الله محمودی محرز گردیده است. لذا به منظور اطلاع عموم مراتب در دو نوبت به فاصله ۱۵ روز آگهی می‌شود، در صورتی که اشخاص نسبت به صدور سند مالکیت متقاضی اعتراضی داشته باشند می‌توانند از تاریخ انتشار اولین آگهی به مدت دو ماه اعتراض خود را به این اداره تسلیم و پس از اخذ رسید، ظرف مدت یک ماه از تاریخ تسلیم اعتراض، دادخواست خود را به مراجع قضایی تقدیم نمایند. بدیهی است در صورت انقضای مدت مذکور و عدم وصول اعتراض طبق مقررات سند مالکیت صادر خواهد شد.(م‌الف ۱۰۶۳)
تاریخ انتشار نوبت اول: ۱۳۹۵/۱۰/۲۱
تاریخ انتشار نوبت دوم: ۱۳۹۵/۱۱/۰۶
کامران متقی – رئیس ثبت اسناد و املاک اسدآباد

آگهی حصر وراثت

خانم ماه‌جبین محمدی فرجام فرزند قنبرعلی دارای شماره شناسنامه ۱ متولد ۱۳۲۸/۴/۴ به شرح دادخواست کلاسه ۹۵۰۵۴۰ح۱۲۱ مورخ ۹۵/۱۰/۲۹از این حوزه درخواست گواهی حصروراثت نموده و چنین توضیح داده که شادروان مرتضی محمدی فرزند موسی به شماره شناسنامه ۲ متولد۱۳۴۹/۴/۱۵ در تاریخ ۱۳۹۵/۹/۱۳ در اقامتگاه دائمی خود بدرود زندگی گفته ورثه حین‌الفوت آن متوفی/متوفیه منحصر است به: یک همسر دائمی و یک فرزند پسر و یک فرزند دختر و یک مادر ۱- صالحه زارعی فرزند غلامرضا متولد ۱۳۵۳/۱۰/۱۵ به شماره شناسنامه ۵۲۳۳ صادره از حوزه ۱۹ همدان همسر متوفی ۲- سعید محمدی فرزند مرتضی متولد۱۳۷۵/۷/۲۹ شماره ملی ۰-۰۲۹۰۲۴-۴۰۴ صادره از حوزه بهار فرزند متوفی ۳- مژکان محمدی فرزند مرتضی متولد۱۳۷۳/۱۱/۲۳ شماره ملی ۷-۰۲۴۸۳۱-۴۰۴ صادره از حوزه یک مرکزی بهار فرزند متوفی ۴-ماه‌جبین محمدی فرجام فرزند قنبرعلی متولد۱۳۲۸/۴/۴ شماره شناسنامه۱ صادره از حوزه یک بهار مادر متوفی اینک با انجام تشریفات مقدماتی درخواست مزبور را در یک نوبت آگهی می‌نماید تا هر کسی اعتراضی دارد و یا وصیتنامه از متوفی نزد او باشد از تاریخ نشر نخستین آگهی ظرف یک ماه تقدیم دارد والا گواهی صادر خواهد شد. (م‌الف ۴۸۴۱)
رئیس حوزه شماره ۱۲۷ شورای حل اختلاف همدان

آگهی حصر وراثت

خانم خدیجه محمدی دارای شماره شناسنامه ۱۰۴۵۸ به شرح دادخواست کلاسه ۱۱۲/۳۸۰/۹۵ح از این حوزه درخواست گواهی حصروراثت نموده و چنین توضیح داده که شادروان حسین محمدی به شماره شناسنامه ۶۸۷ در تاریخ ۱۳۶۹/۱۲/۲۴ در اقامتگاه دائمی خود بدرود زندگی گفته ورثه حین‌الفوت آن متوفی/متوفیه منحصر است به: ۱-مصطفی محمدی فرزند حسین به شماره شناسنامه ۲۰۳۷ متولد ۱۳۵۹ صادره از فامنین پسر متوفی ۲-لیلا محمدی فرزند حسین به شماره شناسنامه ۱۹۵۵ متولد ۱۳۵۷ صادره از فامنین دختر متوفی ۳-حوریه محمدی فرزند حسین به شماره شناسنامه ۱۵۲۸ متولد ۱۳۴۹ صادره از فامنین دختر متوفی ۴-فاطمه محمدی فرزند حسین به شماره شناسنامه ۱۵ متولد ۱۳۶۳ صادره از فامنین دختر متوفی ۵-آسیه محمدی فرزند حسین به شماره شناسنامه ۱۶۱۵ متولد ۱۳۵۳ صادره از فامنین دختر متوفی ۶-زهرا محمدی فرزند حسین به شماره شناسنامه ۴ موالید متولد ۱۳۴۲ صادره از فامنین دختر متوفی ۷-شهناز محمدی فرزند حسین به شماره شناسنامه ۱۵۲۷ متولد ۱۳۴۹ صادره از فامنین دختر متوفی ۸-خدیجه محمدی فرزند حسین به شماره شناسنامه ۱۰۴۵۸ متولد ۱۳۵۴ صادره از فامنین دختر متوفی ۹-صغری محمدی فرزند حسین به شماره شناسنامه ۱۱ متولد ۱۳۴۱ صادره از فامنین دختر متوفی ۱۰-طیبه محمدی فرزند حسین به شماره شناسنامه ۱۳۲۳ متولد ۱۳۴۸ صادره از فامنین دختر متوفی ۱۱-کبری مولوی فرزند محمدقلی به شماره شناسنامه ۸۱۷ متولد ۱۳۲۳ صادره از فامنین همسر متوفی اینک با انجام تشریفات مقدماتی درخواست مزبور را در یک نوبت آگهی می‌نماید تا هر کسی اعتراضی دارد و یا وصیتنامه از متوفی نزد او باشد از تاریخ نشر نخستین آگهی ظرف یک ماه تقدیم دارد والا گواهی صادر خواهد شد. (م‌الف ۲۳۰)
رئیس حوزه شماره ۱۱۲ شورای حل اختلاف فامنین

آگهی حصر وراثت

آقای محمد شاکری دارای شماره شناسنامه ۳۹ به شرح دادخواست کلاسه ۱۱۲/۳۷۹/۹۵ح از این حوزه درخواست گواهی حصروراثت نموده و چنین توضیح داده که شادروان ابوالفضل شاکری به شماره شناسنامه ۵۰۲۰۱۳۱۵۴۷ در تاریخ ۱۳۹۵/۱۰/۳۰ در اقامتگاه دائمی خود بدرود زندگی گفته ورثه حین‌الفوت آن متوفی/متوفیه منحصر است به: ۱-محمد شاکری فرزند علی‌اصغر به شماره شناسنامه ۳۹ متولد ۱۳۵۰ صادر از فامنین پدر متوفی ۲- خدیجه عاشوری فرزند علی به شماره شناسنامه ۹۱۵۱ متولد ۱۳۵۴ صادره از فامنین مادر متوفی اینک با انجام تشریفات مقدماتی درخواست مزبور را در یک نوبت آگهی می‌نماید تا هر کسی اعتراضی دارد و یا وصیتنامه از متوفی نزد او باشد از تاریخ نشر نخستین آگهی ظرف یک ماه تقدیم دارد والا گواهی صادر خواهد شد. (م‌الف ۲۲۹)
رئیس حوزه شماره ۱۱۲ شورای حل اختلاف فامنین

آگهی حصر وراثت

آقای علی طاهری فرزند سیفاله دارای شماره شناسنامه ۱۶۸۲ به شرح دادخواست کلاسه ۹۵۰۷۴۴ از این حوزه درخواست گواهی حصروراثت نموده و چنین توضیح داده که شادروان منصوره احمد طجر فرزند رحمن به شماره شناسنامه ۷۱۶ در تاریخ ۱۳۸۷/۱۲/۸ در اقامتگاه دائمی خود بدرود زندگی گفته ورثه حین‌الفوت آن متوفی/متوفیه منحصر است به: ۱-علی طاهری فرزند سیفاله به شماره ملی ۳۹۳۱۳۰۹۴۲۸ پسر متوفیه ۲-محمد طاهری فرزند سیفاله به شماره ملی ۳۹۳۴۷۶۱۰۵۴ پسر متوفیه ۳-راضیه طاهری فرزند سیفاله به شماره ملی ۳۹۳۱۳۰۵۳۵۱ دختر متوفیه ۴-زهرا طاهری فرزند سیفاله به شماره ملی ۳۹۳۱۳۰۸۲۸۶ دختر متوفیه ۵-سمیه طاهری فرزند سیفاله به شماره ملی ۳۹۳۳۸۶۵۹۰۵ دختر متوفیه ۶-ربابه طاهری فرزند سیفاله به شماره ملی ۳۹۳۴۷۶۱۷۹۸ دختر متوفیه ۷-سیفاله طاهری فرزند عبداله به شماره ملی ۳۹۳۳۵۰۳۹۴۹ همسر متوفیه ولاغیر اینک با انجام تشریفات مقدماتی درخواست مزبور را در یک نوبت آگهی می‌نماید تا هر کسی اعتراضی دارد و یا وصیتنامه از متوفی نزد او باشد از تاریخ نشر نخستین آگهی ظرف یک ماه تقدیم دارد والا گواهی صادر خواهد شد. (م‌الف ۷۲۵)
رئیس حوزه شماره ۱۱۱ شورای حل اختلاف ملایر

هیأت موضوع قانون تعیین تکلیف وضعیت ثبتی اراضی و ساختمان‌های فاقد سند رسمی

آگهی موضوع ماده ۳ قانون و ماده ۱۳ آیین‌نامه قانون تعیین تکلیف وضعیت ثبتی اراضی و ساختمان‌های فاقد سند رسمی
برابر رأی شماره ۹۵/۲۳۹۷ مورخ ۱۳۹۵/۱۰/۱۸ هیأت اول موضوع قانون تعیین تکلیف وضعیت ثبتی اراضی و ساختمان‌های فاقد سند رسمی مستقر در واحد ثبتی حوزه ثبت ملک اسدآباد تصرفات مالکانه و بلامعارض متقاضی آقای محمدحسین به شماره شناسنامه ۲۲۸ صادره از اسدآباد در ششدانگ یک باب ساختمان به مساحت ۹۵/۷۸ مترمربع در قسمتی از پلاک ۱۵۷۵ اصلی و باقیمانده ۲ فرعی از ۱۵۸۵ اصلی واقع در اسدآباد ۱۸ متری برق کوچه شهید مرادی فرعی دانش یک خریداری با واسطه از مالکان رسمی آقای محمدحسین جنتی و سیدصفات الله و سیدکمال و وفات‌الله حسینی محرز گردیده است. لذا به منظور اطلاع عموم مراتب در دو نوبت به فاصله ۱۵ روز آگهی می‌شود، در صورتی که اشخاص نسبت به صدور سند مالکیت متقاضی اعتراضی داشته باشند می‌توانند از تاریخ انتشار اولین آگهی به مدت دو ماه اعتراض خود را به این اداره تسلیم و پس از اخذ رسید، ظرف مدت یک ماه از تاریخ تسلیم اعتراض، دادخواست خود را به مراجع قضایی تقدیم نمایند. بدیهی است در صورت انقضای مدت مذکور و عدم وصول اعتراض طبق مقررات سند مالکیت صادر خواهد شد.(م‌الف ۱۰۶۷)
تاریخ انتشار نوبت اول: ۱۳۹۵/۱۰/۲۱
تاریخ انتشار نوبت دوم: ۱۳۹۵/۱۱/۰۶
کامران متقی – رئیس ثبت اسناد و املاک اسدآباد

آگهی حصر وراثت

آقای علی طاهری فرزند سیفاله دارای شماره شناسنامه ۱۶۸۲ به شرح دادخواست کلاسه ۹۵۰۷۴۴ از این حوزه درخواست گواهی حصروراثت نموده و چنین توضیح داده که شادروان سیفاله طاهری فرزند عبدالله به شماره شناسنامه ۱۸ در تاریخ ۱۳۹۳/۰۲/۱۶ در اقامتگاه دائمی خود بدرود زندگی گفته ورثه حین‌الفوت آن متوفی/متوفیه منحصر است به: ۱-علی طاهری فرزند سیفاله به شماره ملی ۳۹۳۱۳۰۹۴۲۸ پسر متوفی ۲-محمد طاهری فرزند سیفاله به شماره ملی ۳۹۳۴۷۶۱۰۵۴ پسر متوفی ۳-راضیه طاهری فرزند سیفاله به شماره ملی ۳۹۳۱۳۰۵۳۵۱ دختر متوفی ۴-زهرا طاهری فرزند سیفاله به شماره ملی ۳۹۳۱۳۰۸۲۸۶ دختر متوفی ۵-سمیه طاهری فرزند سیفاله به شماره ملی ۳۹۳۳۸۶۵۹۰۵ دختر متوفی ۶-ربابه طاهری فرزند سیفاله به شماره ملی ۳۹۳۴۷۶۱۷۹۸ دختر متوفیه اینک با انجام تشریفات مقدماتی درخواست مزبور را در یک نوبت آگهی می‌نماید تا هر کسی اعتراضی دارد و یا وصیتنامه از متوفی نزد او باشد از تاریخ نشر نخستین آگهی ظرف یک ماه تقدیم دارد والا گواهی صادر خواهد شد. (م‌الف ۷۲۶)
رئیس حوزه شماره ۱۱۱ شورای حل اختلاف ملایر

هیأت موضوع قانون تعیین تکلیف وضعیت ثبتی اراضی و ساختمان‌های فاقد سند رسمی

آگهی موضوع ماده ۳ قانون و ماده ۱۳ آیین‌نامه قانون تعیین تکلیف وضعیت ثبتی اراضی و ساختمان‌های فاقد سند رسمی
برابر رأی شماره ۹۵/۴۴۲ مورخ ۹۵/۲/۲۶هیأت اول موضوع قانون تعیین تکلیف وضعیت ثبتی اراضی و ساختمان‌های فاقد سند رسمی مستقر در واحد ثبت

پیام تاریخ، تمدن و فرهنگ مادستان
The Message Of Madestan's History & Civilization & Culture
روزنامه همدان پیام
۶
چهارشنبه ● ۶ بهمن ماه ۱۳۹۵ ● شماره ۲۸۳۵
اقتصاد
eghtesad@hamedanpayam.com

سرپرست مدیریت مسکن و ساختمان اداره کل راه و شهرسازی استان

مساکن مهر باقیمانده استان آماده بهره برداری نیست

سرپرست مدیریت مسکن و ساختمان اداره کل راه و شهرسازی استان همدان با بیان اینکه در ایام دهه فجر هیچگونه واگذاری مساکن مهر در استان نداریم، گفت: ۳۵۸۱ واحد مسکن مهر در استان همدان باقی مانده است که به دلیل تکمیل نشدن پروژه آماده افتتاح نیست.

مهدی رضایی با اشاره به اینکه از ابتدای آغاز طرح مساکن مهر ۲۹هزار و ۹۱۶ واحد در استان همدان احداث شده است، اظهارکرد: از این تعداد ۲۶ هزار و ۳۳۵ واحد به متقاضیان واگذار شده است.

وی با بیان اینکه ۳۵۸۱ واحد مسکن مهر در استان همدان باقی‌مانده است، به ایسنا گفت: ۴۸۸ واحد مسکن مهر در استان همدان فاقد متقاضی است.

وی افزود: پروژه‌های ۸۰ واحدی انجمن خیرین مسکن ساز در همدان، ۲۵۰ واحدی شرکت نارتونی در ملایر، مسکن مهر ۱۴۰ واحدی خانه کارگر ملایر و ۱۸ واحدی تعاونی مسکن خانه کارگر تویسرکان فاقد متقاضی است.

رضایی یادآور شد: واحدهای فاقد متقاضی همچنان در حال پیگیری هستند اما هنوز متقاضی برای این مساکن اعلام نشده است.

سرپرست مدیریت مسکن و ساختمان اداره کل راه و شهرسازی استان همدان خاطرنشان کرد: از ۲۶ هزار و ۳۳۵ واحد مسکن مهر واگذار شده در استان، ۱۳هزار و ۲۲۷ واحد به‌صورت خودمالکین، ۴۹۷۲ واحد در قالب طرح تفاهم‌نامه سه جانبه و ۸۱۲۶ واحد در قالب طرح اجاره‌داری ۵ ساله بوده است.

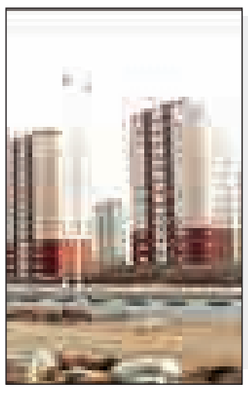

یادداشت

دنیای جوانی و آرزوی یک ذره خوشبختی

» مهدی ناصرنژاد

چند شماره پیاپی روزنامه است که دارم در خصوص وضعیت اقتصادی و نوعاً گرانی می‌نویسم. خیلی دوست دارم قلم را بچرخانم و به موضوع‌های دیگر بپردازم. مثلاً چرا اغلب جوان‌ها می‌گویند «حالم خوب نیست»، و می‌پرسند «چرا حالمان بد است»! گاهی می‌پرسند «چه کار کنیم خوب شیم» و یا اینکه دست آخر با تأسف آمیخته به غم تلخی می‌پرسند «چرا اینقدر بد شده‌ایم»!!! از این دست موضوع‌ها و حتی بحث مربوط به ترافیک و چرایی شلوغی آن یا سمت و سوی بیراهه‌های اجتماعی و علل آن خیلی می‌شود نوشت.

اما امروز هم به توصیه یکی از دوستان جوان و آرزومند مطلبی را در همان حوزه اقتصادی می‌نویسم بلکه وجدان‌های آگاه باشند تا تأمل کنند و اگر کاری از دستشان برمی‌آید، چاره‌ای بیندیشند!

آن دوست جوان از قول کس دیگری می‌گفت که ماه به ماه قادر به خرید یک کیلوگرم گوشت برای مصرف خانواه ۴ نفره خود نیست و ترجیحاً پای مرغ می‌خرد و با تهیه سوپ مختصری بخشی از پروتئین مورد نیاز ۲ دختر و پسر خردسالش را تأمین می‌کند.

گویا آن شهروند و همنوع عزیز و محترم و آبرودار، تمام مختصر درآمد ماهیانه‌اش را به اجاره‌خانه و پرداخت اقساط بانکی اختصاص می‌دهد.

راستی هیچ می‌دانید که اغلب خانواده‌ها بخصوص زوج‌های جوان با تمام کار و تلاش و اشتغال پاره‌وقت و نیمه‌وقت فقط قادر به تأمین اجاره‌خانه و اقساط بانکی هستند.

هیچ خانواده و فرد مسن یا جوانی نیست که آلوده به میکروب اقساط بانکی نباشد و هیچ می‌دانید که بخش عمده‌ای از کسادی بازار و دلیل چکنم چکنم کسبه و کارکر و فرهنگی بی‌پولی و بدهکاری‌های خرد و کلان و کم‌وبیش می‌باشد.

یک دوست جوان هم می‌گفت آخر شما به من و امثال من که تحت فشار و هزار جور استرس‌های جوانی هستیم، بگویید چگونه و با چه امکانی ازدواج کنیم!؟ چراکه امروزه کلید ازدواج‌ها با مقروض شدن به بانک‌ها و زیرا بار رفتن اقساط کمرشکن بانکی روشن می‌شود. در شرایط فعلی یکی از ممکن‌ترین راه‌های دریافت تسهیلات از بانک‌ها، خرید اوراق سهام است. اما در این صورت هم برای یک وام ۳۰ میلیون تومانی باید ابتدا ۶ میلیون تومان اوراق از بانک خریداری کرد. در واقع تمام چنین تسهیلاتی برای وام‌گیرنده از همان ابتدا ضرر و بدهکاری و قبول تعهد برای پرداخت سودهای سرسام‌آور و چندین ساله به بانک مربوطه است و هرگز نمی‌تواند برای شروع یک زندگی جدید هرچند با قصد خرید خانه‌ای کوچک و محقر خوش‌بین باشد. قشر کم‌درآمد و حقوق‌بگیر جامعه امروز ما با چنین مشکلاتی دست به گریبان است. البته قشر کاسب و خرده‌بازاری هم در چنین اوضاع و احوال مشکلات خاص خود را دارد خصوصاً اینکه اغلب کسبه و مغازه‌داران ناگزیر به پرداخت اجاره بهای سنگین ماهیانه برای محل کسب‌وکار خود هستند و هرگز فرصت برای پیشرفت و پس‌انداز پیدا نمی‌کنند.

آیا یک خانواده کوچک و تازه تشکیل شده با درآمد ماهیانه حداکثر و حداکثر یک میلیون تومان و کسر اجاره‌خانه و اقساط بانکی و قبوض برق و آب و گاز و تلفن و خرده‌بدهکاری‌های خرید لوازم منزل و خرت‌وپرت ضروری، قادر به تهیه گوشت کیلویی ۴۵ هزار تومان و برنج قابل مصرف کیلویی ۱۴ هزار تومان خواهد بود؟

خبر

تائید مشترک برای دریافت پیامک تبلیغاتی الزامی شد

معاون نظارت و اعمال مقررات رگولاتوری اعلام کرد: براساس مصوبه ۱۴۷ کمیسیون تنظیم مقررات ارتباطات برای ارائه خدمات ارزش افزوده پیامکی از سوی اپراتورها تائید مشترک برای فعالسازی الزامی است.

حسین فلاح جوشقانی با اشاره به اینکه اخبار، بازی و سرگرمی، مسابقه، محتوای مذهبی، آموزشی، اطلاع‌رسانی، بهداشت و سلامت و تبلیغات در دسته‌بندی خدمات ارزش افزوده پیامکی قرار می‌گیرند، افزود: اپراتور باید در مورد تمامی خدمات ارزش افزوده محتوائی پیامکی، قبل از شروع ارائه خدمات، از طریق یک پیامک در مورد ارائه خدمات از مشترک سوال کند و درصورت تائید مشترک آن را فعال کند.

وی به ایسنا گفت: در اجرای مصوبه ۱۴۷ کمیسیون، حوزه نظارت و اعمال مقررات رگولاتوری در مورد نحوه عضویت مشترکین تلفن همراه در سرویسهای خدمات مبتنی بر محتوا حساسیت ویژه‌ای دارد و درصورت مشاهده هرگونه عضویت ناخواسته مشترکین در اینگونه سرویسها پیگیریهای لازم را انجام می‌دهد.

فلاح درباره عدم آگاهی مشترکین از عضویت در این خدمات اظهار کرد: برخی پیامک‌های دعوت به عضویت در سرویسها با متن‌های فریبنده و جذاب مانند شرکت در قرعه‌کشی، شما برنده شدید، شارژ رایگان و ... ارسال می‌شود که در دوره‌های گذشته در این پیامک‌ها هیچ اشاره‌ای به عضویت و محاسبه هزینه وجود نداشت و در حال حاضر تعداد بسیار زیادی از مشترکین به این صورت برای دریافت خدمات عضو شده‌اند.

فلاح تصریح کرد: مشترکین تلفن همراه درصورت مواجهه با عضویت ناخواسته در خدمات ارزش افزوده پیامکی می‌توانند با مراجعه به پایگاه اینترنتی www.۱۹۵.ir یا تماس با سامانه ثبت و پاسخگوئی به شکایات حوزه ICT به شماره ۱۹۵ شکایت خود را ثبت کنند تا از سوی معاونت نظارت و اعمال مقررات رگولاتوری پیگیری و اقدام لازم انجام شود.

صنعت دست بافت شمال استان دیده شد

ثبت ملی "فرش مهربان"

- دو روز دیگر کارشناسان مرکز ملی ایران برای بازدید و ثبت فرش دست بافت به روستاهای بخش مهربان می آیند
- مدیر خانه فرش استان: فرش ازندریان در نوبت بعدی ثبت ملی است
- دبیر انجمن طراحان همدان: تابلوبافی و غیربومی بافی به صنعت فرش همدان ضربه زده است

» اعظم اسلامی خواه

در جلسه‌ای که تاجران و فعالان فرش به همت خانه فرش استان همدان برگزار شده بود علاوه بر آسیب شناسی وضعیت کنونی بافندگان، مدیر خانه فرش از ثبت ملی فرش «مهربان» که خواستگاه آن شمال است خبر داد و گفت که در دو روز آینده کارشناسان مرکز ملی فرش ایران به همدان می‌آیند تا از روستاهای مهربان و دارقالی‌های آن بازدید کنند و این برند شناخته شده در دنیا را به ثبت ملی برسانند.

طبق گفته های حمیدرضا فروزان این نخستین بار است که یکی از برندهای فرش استان به ثبت ملی می‌رسد که این روند دو سال به طول انجامید و برنامه بعدی مان هم این است که فرش ازندریان را به ثبت برسانیم.

وی ادامه داد: در حال حاضر به دنبال جمع‌آوری اطلاعات درباره فرش مهربان هستیم و در تلاشیم تا تمام نقشه‌های فرش مهربان را گردآوری کنیم و آنها را بروز کنیم و در اختیار بافندگان قرار دهیم اما بسیاری از فعالان این عرصه همکاری چندانی ندارند.

وی گفت: با اینکه این فرش در چند روستای مهربان بافته می شد اما در حال حاضر فقط در روستای گاوزبانِ مهربان است که همه دار قالی هایشان فرش مهربان است.

به گفته فروزان در شرایط کنونی که صادرات کم شده، این فرش‌ها برای مصرف داخلی بافته می‌شوند اما تا پیش از این همه فرش‌های مهربان از کیفیت بالایی برخوردار بودند و همه آنها به کشورهای آلمان و آمریکا صادر می‌شدند. به طوری که اغلب بافت های این برند اکنون عتیقه های گرانبهایی هستند و در این کشورها هم شناخته شده بودند و حتی اگر فرش‌های با قدمت ۸۰ ساله آن پیدا شود متوجه می‌شوید که هیچگونه پوسیدگی و رنگ باختگی پیدا نکرده‌اند.

تابلوبافی به ضرر تولیدکنندگان است

بخش دیگری از این جلسه به آسیب‌شناسی قالیبافی در استان اختصاص یافت. هر چند که تاجران فرش حاضر در جلسه معترض بودند که متولیان صنعت فرش استان در جلسه حضور ندارند تا صدای آنها را بشنوند و با فرستادن یک نماینده از طرف خودشان نمی‌توان به بحران صنعت فرش رسیدگی کرد.

در این جلسه نایب رئیس اتحادیه فرش فروشان همدان گفت: بزرگترین ضربه را به صنعت فرش و تجاری بافی همدان، تابلوبافی زده است، زیرا تابلو به روستای سردرود تبریز اختصاص دارد و هیچگاه بافندگان همدانی نمی‌توانند تابلویی با آن کیفیت و حال و هوا ببافند و با آنها رقابت کنند. به طوری که اگر تابلوهایی که آنها می بافند ۳ میلیون تومان می‌ارزد تابلوی همدانی‌ها بیشتر از ۳۰۰ هزار تومان نمی‌ارزد و این برای بافندگان همدانی ضرر است.

حسین کندی افزود: بومی بافی از موارد دیگری است که به شدت باید به آن توجه شود و من در همین جا اعلام می‌کنم که هر بافنده‌ای در همدان فرش‌های قم، تبریز و... را ببافد غش در معامله کرده است زیرا این قالی‌ها بدل محسوب می‌شوند.

حسین کندی ادامه داد: یکی دیگر از آسیب‌های فرش همدان این است که در گذشته با پشم دست ریس فرش را می‌بافتند اما اکنون پشم با تولید ماشین استفاده می‌شود.

این تاجر همدانی اضافه کرد: تار و پود فرش‌های قدیمی کاملاً پنبه بودند اما اکنون از پلی‌استر استفاده می‌شود و رنگ‌های شیمیایی در رنگ الیاف بکار می‌رود که همه اینها موجب شده تا کیفیت فرش‌ها پایین بیاید و در کشورهای خارجی طرفداری نداشته باشند. وی افزود: اکنون در آمریکا فقط به رنگ و نقشه توجه می‌کنند و توجهی به سایز و ریزبافتی و موارد دیگر ندارند.

این صادر کننده فرش گفت: شرایط فعلی صنعت فرش اتاق فکر می‌خواهد که در آن با همفکری بتوانیم طرح‌ها، رنگ‌ها و بافت‌هایی را به بافندگان سفارش بدهیم که در دنیا به روز باشد و بتوانیم بازارهای دنیا را مصادره کنیم.

کندی ادامه داد: این اتاق فکر را باید سازمان صنعت و معدن ایجاد کند و بخش خصوصی نمی تواند. اما اینکه چند سال است که این موضوع را مطرح می‌کنیم و کسی به این موضوع مهم توجه نمی‌کند.

این صادر کننده فرش گفت: خریداران رویکردشان به فرش‌های روستایی است و تا پیش از این هم استان همدان تجاری باف بود و برای مصارف داخلی نمی‌بافت اکنون هم باید سازمان صنعت و معدن حمایت کند تا به تجاری بافی برگردیم و فرش همدان را به تمام دنیا صادر کنیم.

اما تا پیش از این همه فرش‌های مهربان از کیفیت بالایی برخوردار بودند و همه آنها به کشورهای آلمان و آمریکا صادر می‌شدند. به طوری که اغلب بافت های این برند اکنون عتیقه های گرانبهایی هستند

اکزش کافی است وارد عمل شویم

دبیر انجمن طراحان همدان هم گفت: برگزاری دوره‌های آموزش قالیبافی و آموزش افراد بیشتر کافی است. آیا آموزش ۲۲ هزار نفر کافی نیست؟ الآن وقت آن شده که وارد عمل شویم و برای قالیبافی ارزش افزوده ایجاد کنیم.

صباغ ادامه داد: آنقدر بی‌همت شده‌ایم که از تبریز و قم آمده‌اند و روی قالیبافان همدان سرمایه‌گذاری کرده و به آنها سفارش کار می‌دهند. در صورتی که این عملکرد برای بافندگان ما ضرر است چون قیمت‌هایی قالی های غیربومی به قیمت بافندگان تبریزی و قمی به فروش نمی‌روند زیرا آنها توان بافتنم فرش بومی استان های دیگر را ندارند بنابراین کیفیت شان پایین می آید و رای کارشناسان کاملا قابل شناسایی هستند، تمام دنیا هم به دنبال فرش بومی است.

این طراح قالی گفت: سازمان متولی فرش، متخصص ندارد به متخصصان موجود هم مجال کار و اظهار نظر نمی‌دهد و تا زمانی هم که بخش خصوصی وارد نشود بخش دولتی نمی‌تواند کاری از پیش ببرد چون تا سرمایه در خطر نباشد دلسوزی هم بوجود نمی آید.

۳۵ رنگرز بیکار شدند

موسوی، یکی از رنگرزان همدانی هم گفت: به خاطر قیمت بالا خامه بومی وارد همدان نمی‌شود و در حال حاضر رنگرزی در صنعت فرش ارزشی ندارد. به طوری که تا دهه قبل ۳۵ رنگرز در همدان فعال بودند اما اکنون همه آنها کارشان را تعطیل کرده و شاگردان ما هم حتی حاضر نیستند به این حرفه بازگردند. شرایط موجود آنقدر برای رنگرزان سخت شده که برخی از آنها تحت حمایت کمیته امداد درآمده‌اند.

وی گفت: کارخانه داران چون به دنبال سود آنی هستند برای خامه‌ها از رنگ‌های شیمیایی استفاده می‌کنند که موجب شده کیفیت و دوام قالی‌ها پایین بیاید و مشتری خارجی هم آنها را پسند نکند، در صورتی که اگر قالی های چند دهه قبل تا این اندازه کیفیت و طرفدار داشتند یکی از عوامل مهمش رنگرزی دستی با مواد طبیعی و با کیفیت بود که زمان زیادی هم می برد.

تا دو دهه گذشته قالیبافی در همدان به صورت تجاری انجام می‌شد و اغلب آنها صادر می‌شدند اما اکنون به خاطر تحریم‌ها و بالا رفتن نرخ تولید، قالیبافان و تاجران یکی پس از دیگری کناره گرفتند و اکنون که راه برای صادرات باز شده استان همدان و سازمان صنعت، معدن و تجارت برنامه منسجمی برای این امر ندارد.

در حالی که طبق بررسی‌های تاجران استان در کشورهایی چون آمریکا، آلمان و ایتالیا همدان می‌تواند همانند گذشته بازارهای دنیا را تسخیر کند اما این مهم مستلزم ایجاد اتاق فکر، استفاده از متخصصان، واردات رنگ و الیاف با کیفیت و دادن برنامه به قالیبافان است تا آنها بتوانند طرح و رنگ‌های به روز و مطابق با سلایق مشتری تولید کنند.

طلا

ادامه افزایش قیمت طلا در بازار جهانی

طلای جهانی روز سه‌شنبه تحت تاثیر تداوم ضعف دلار که تقاضا برای این فلز به عنوان دارایی جایگزین را افزایش داد، ثابت ماند.

به گزارش ایسنا، هر اونس طلا برای تحویل فوری در معاملات روز گذشته بازار سنگاپور تغییر چندانی نداشت و در ۱۲۱۷.۴۲ دلار ایستاد در حالیکه اوایل معاملات به ۱۲۱۹ دلار صعود کرده بود که بالاترین قیمت از ۲۲ نوامبر بود.

در بازار نیویورک، هر اونس طلا برای تحویل در فوریه ۰.۲ درصد رشد کرد و به ۱۲۱۸ دلار رسید. بهای معاملات این بازار روز دوشنبه ۱۰.۷۰ دلار یا ۰.۹ درصد افزایش یافته و در ۱۲۱۵.۶۰ دلار بسته شده بود.

براساس گزارش رویترز، دونالد ترامپ رسما روز دوشنبه خروج آمریکا از توافق تجاری پیمان شراکت ترانس پسیفیک را اعلام کرد و به مدیران شرکتهای تولیدکننده آمریکا گفت: برای شرکت‌هایی که محصولات‌شان را در کارخانه‌های خارجی تولید می‌کند، تعرفه واردات سنگینی وضع خواهد کرد. نگرانی و ابهام نسبت به سیاستهای اقتصادی و تجاری ترامپ، ریسک گریزی سرمایه گذاران را افزایش داده و تقاضا برای داراییهای مطمئن شامل طلا را تقویت کرده است.

به گفته دومینیک اشنایدر، تحلیلگر شرکت یو بی اس ولث منیجمنت، انتظار می رود طلا در چند هفته آینده به ۱۲۵۰ دلار صعود کرد. بسیاری از تحلیلگران نسبت به دورنمای طلا در بلندمدت خوش بین مانده اند زیرا عملکرد دونالد ترامپ ابهامات زیادی را ایجاد می کند و سرمایه گذاران را در اضطراب نگه می دارد.

گزینه مورد نظر ترامپ برای وزارت خزانه داری اعلام کرده است که دلار قوی در کوتاه مدت، تاثیر منفی دارد و این مسئله دلار را تحت فشار بیشتری قرار داده است.

خودرو

وزیر صنعت خواستار افزایش کیفیت خودروهای داخلی شد

در جدیدترین جلسه شورای سیاست‌گذاری خودرو وزیر صنعت، معدن و تجارت از خودروسازان خواست نسبت به افزایش کیفیت خودروهای تولیدی خود اقدام کنند.

به گزارش ایسنا، در این جلسه که نمایندگان سازمان ملی استاندارد ایران نیز حضور داشتند موضوع کیفیت خودروهای داخلی مطرح و وزیر صنعت، معدن و تجارت باز هم از خودروسازان خواست در جهت افزایش کیفیت خودروهای تولیدی حرکت کنند.

پیش از این نیز در برخی از جلسات شورای سیاست‌گذاری خودرو وزیر صنعت، معدن و تجارت از کیفیت پایین خودروهای داخلی انتقاد کرده و خواستار افزایش کیفیت این محصولات شده بود.

بر این اساس استانداردهای ۵۵ گانه فعلی خودروهای سواری به ۷۷ استاندارد اجباری افزایش خواهد یافت.

رئیس انجمن حمایت از حقوق مصرف‌کنندگان همدان در انتقاد از نظارت اعلام کرد

کنترل بازار شب عید در گرو بازار گوشت

- بیمارستان‌ها اجازه دریافت وجه پارکینگ ندارند

پس از یکسال‌ونیم از تشکیل انجمن حمایت از حقوق مصرف‌کنندگان همدان، روز گذشته نخستین‌بار بود که رئیس انجمن در نشست خبری خود از برخی حقوق مصرف‌کنندگان و اقداماتی که در این راستا انجام داده صحبت کرد و گفت که در این مدت توانسته اند در برخی جلسات مربوط به حقوق مصرف کننده همدان حضور داشته باشند اما علیرغم تلاش های این انجمن تاکنون از نماینده مردم در جلسات تنظیم بازار استان و شهرستان دعوت بعمل نیامده است در صورتیکه مسئولان باید توانایی شنیدن صحبت ها و درخواست های مردم را از طرق نماینده خود داشته باشند.

آرش طاووسی درباره شکایت‌های مردمی در بخش پرداخت هزینه بابت پارکینگ‌های بیمارستان‌ها و پارکینگ‌های حاشیه‌ای شهر، گفت: هیچ بیمارستانی اجازه دریافت وجه بابت پارکینگ ندارد و هیچ مرجعی هم اجازه ندارد برای این پارکینگ‌ها نرخ‌نامه تعیین کند بنابراین مدیریت بیمارستان‌ها باید برای تأمین منابع مالی فکر دیگری بکند، قرار نیست کمبود منابع مالی بیمارستان از جیب مردم تأمین شود.

وی درباره پارکینگ‌های حاشیه خیابان‌ها هم گفت: شهرداری متعهد شده تا ۲۲ بهمن برای مکانیزه کردن آنها اقدام کند و اگر در تاریخ معین شده این اتفاق نیفتد از طریق ابزار قانونی در دسترس، موضوع را پیگیری می‌کنیم. طاووسی درباره پارکینگ‌های مکان‌های توریستی هم پیشنهاد داد که مراجع نرخ‌گذاری تجمیع و بر آنها نظارت کامل شود؛ چون مزایای ایجاد حس خوب و ارائه خدمات مناسب به توریست به کل مجموعه استان بازمی‌گردد. وی درباره بالا رفتن قیمت گوشت از ۲ ماه قبل هم گفت: زمان گران شدن بی رویه گوشت به ۲ ماه رسیده اما با وجود برگزاری جلسات متعدد توسط مسئولان استان و انجام مصاحبه‌های گوناگون با رسانه‌ها عملاً اتفاقی نیفتاده است؛ چرا قیمت گوشت فقط در شهر همدان تا این حد بالا رفته و در شهرستان‌ها یا استان‌های دیگر اینقدر گران نشده است؟

طاووسی ادامه داد: اگر مسئولان در کنترل قیمت گوشت موفق عمل کنند در تنظیم بازار شب عید هم موفق خواهند شد. اما اگر کنترل درستی نشود پیش‌بینی می‌کنیم قیمت مرغ هم بالا برود.

طاووسی پیشنهاد داد با توجه به ایجاد شبکه دلالان در کشور، برای ساماندهی وضعیت گوشت، پروتئین‌سراهایی در سطح شهر راه‌اندازی شود؛ چون نظارت بر تعداد زیادی فروشگاه گوشت سخت است اما اگر گوشت فقط در چند پروتئین‌سرای بزرگ عرضه شود به خوبی می‌توان به قیمت و کیفیت آن را نظارت کرد.

وی گفت: در مصاحبه‌ها عنوان می‌شود که واحدهای صنفی در مقابل کاهش قیمت گوشت مقاومت می‌کنند که این قابل پذیرش نیست و ما از سازمان صنعت و معدن می‌خواهیم که برای گوشت نرخ‌نامه اصلاح و ابلاغ کند تا بتوانیم براحتی با واحدهای متخلف برخورد کنیم و دستمان هم برای کنترل و نظارت باز شود؛ زیرا ۲ سال است که در همدان برای گوشت نرخ‌نامه نداریم.طاووسی افزود: گفته می‌شود برای کنترل قیمت گوشت می‌خواهند از گرجستان و ارمنستان گوشت گرم ارزان‌قیمت وارد کنند در صورتی که همدان نیازی به واردات گوشت ندارد و همه نیاز همدان از شهرستان‌ها و استان‌های همجوار به راحتی تأمین می‌شود. وی اضافه کرد: مردم انتظار دارند جلسه کمیته تنظیم بازار میوه شب عید همین روزها برگزار شود و برای ۲ روز آخر نماند که در این صورت با شکست مواجه خواهند شد.

وی بیان کرد: قیمت میوه شب عید در همدان در سنوات گذشته بالاتر از استان‌های همجوار بوده در صورتی که وضعیت اقتصادی مردم این استان‌ها در یک حد است و انتظار می‌رود قیمت میوه شب عید مشابه باشد.

وی درباره نرخ‌نامه گازرسانی هم گفت: نرخی برای خدمات گازرسانی تعیین شده که مورد قبول نیست به طوری که در مقایسه با استان‌هایی مانند اصفهان و تهران ۷۰ درصد گران‌تر است. بنابراین نرخگذاری باید به نحو قانونی توسط کمیته نرخگذاری متشکل از سازمان صنعت، انجمن حمایت از حقوق مصرف کنندگان، اتاق اصناف و سازمان نظام مهندسی انجام شود.

طاووسی در پایان سخنانش گفت: طبق ابلاغیه وزارت صنعت، نمایشگاه ویژه عید و بهاره باید برگزار شود؛ چون به نفع مردم است، اما شرکت‌کنندگان در نمایشگاه با شرایط سخت گزینش شوند تا کالاهای باکیفیت و قیمت مناسب عرضه کنند و اینطور نباشد که قیمت‌های پایین در قبال بی‌کیفیتی کالاها باشند.

طاووسی گفت: طبق ماده ۱۲ قانون حمایت از حقوق مصرف کنندگان، انجمن می تواند شکایات مربوط به مصرف کنندگان را جهت صدور رأی به سازمان تعزیرات حکومتی ارجاع دهد اما برای انجام این امور، انجمن به محل و شماره تلفنی نیاز دارد تا مردم بتوانند برای شکایات خود به آن مراجعه کنند و از آنجایی که نظارت بر بازار یکی از دغدغه های جدی استاندار است انتظار داریم امکانات لازم برای اجرای این قانون در شهر همدان را در اختیار انجمن بگذارد.

پیام تاریخ، تمدن و فرهنگ مادستان
The Message Of Madestan's History & Civilization & Culture
روزنامه همدان پیام
۷
چهارشنبه ● ۶ بهمن ماه ۱۳۹۵ ● شماره ۲۸۳۵
ورزشی
varzesh@hamedanpayam.com

برگزاری دور جدید تمرینات تیم ملی قایقرانی با حضور همدانی‌ها

یازدهمین مرحله اردوی تدارکاتی تیم ملی آب‌های آرام بانوان در رده سنی بزرگسالان در بخش کایاک و روئینگ با حضور قایقرانان همدان در دریاچه آزادی آغاز شد.
به گزارش روابط عمومی اداره کل ورزش و جوانان استان همدان، یازدهمین مرحله اردوی تدارکاتی تیم ملی آب‌های آرام بانوان در رده سنی بزرگسالان در بخش کایاک و روئینگ با حضور ۳ بانوی قایقرانی همدان آرزو حکیمی در بخش کایاک و مریم کرمی و مریم امیدی پارسا در بخش روئینگ از همدان آغاز شد.
نفرات به یازدهمین مرحله اردوی آمادگی تیم ملی آب‌های آرام بانوان در رده سنی بزرگسالان دعوت شدند تا خود را به منظور حضور موفق در مسابقات قهرمانی آسیا ۲۰۱۷ آماده کنند. این مرحله از اردو به مدت ۳ هفته برگزار می‌شود و تا ۲۲ بهمن ماه ادامه پیدا خواهد کرد.
سونیا نوری زاد به عنوان سرمربی و فاطمه مجللی به عنوان مربی اعضای کادر فنی تیم ملی آب‌های آرام بانوان بزرگسالان هستند.
به گزارش خبرنگار ما، در چند سال اخیر آرزو حکیمی، مریم امیدی و مریم کرمی موفقیت‌های بسیاری برای استان و کشور کسب کرده‌اند و حالا با حضور در دور جدید تمرینات تیم ملی خود را مهیای مسابقات پیش رو می‌کنند. بدون تردید قایقرانی همدان به خصوص در قسمت بانوان با داشتن چنین مهره‌هایی نیازمند توجه بیشتر مسئولان است.

روایت جالب رسانه‌ها یک روز قبل از بازی حساس اتحادجوان

انحلال اتحاد جوان

حکایت بدقولی مسئولان و بی‌انگیزگی بازیکنانی که عاشق هوادار هستند

» حامد صیفی

اخبار خوبی به گوش نمی‌رسد. اتحادجوان نماینده ارزنده استان در لیگ یک والیبال میان بی‌مهری و بدقولی مسئولان، آنقدر مظلوم واقع شده که دیگر این تیم را یارای سرپا ماندن هم نیست و کار به جایی رسیده که افتراق، جای اتحاد را گرفته است. نه اینکه بخواهیم دل هوادار درست در روزی که می‌خواهند صعود به مرحله پلی‌آف لیگ یک والیبال را جشن بگیرند خالی کنیم، نه؛ اما باید از واقعیات پرده برداشت و امیدوار بود تا بلکه مَثَل "از این ستون به آن ستون فرج است" یک بار هم که شده سراغ ورزش همدان را بگیرد و عروسی را به کوچه ما بیاورد! روز گذشته اخبار خوبی از این تیم به بیرون درز نکرد. از جلسه‌ای شنیدیم که موجب بحث و دعوا میان بازیکنان و افرادی که هیچ قرابتی با ورزش ندارند، شده است. از اتفاقاتی شنیدیم که شاید تیم را در نهایت منحل کند و حرف‌هایی شنیدیم که تیم را در آستانه بازی بزرگ برابر عقاب در ایستگاه پایانی دور مقدماتی با حواشی کوچک و بزگ مواجه کرده است.
رسانه‌ها دیروز اما "اتحاد" را سرلوحه کار خود قرار دادند تا گره از کار اتحاد باز شود. هریک به نحوی پیرامون این تیم پاراگراف به پاراگراف به رشته تحریر در آوردند تا هوادار بداند بازیکنان این تیم به‌خصوص غیر بومی‌ها دلشان برایشان می‌تپد اما بی پولی و بدقولی کار را به بن بست رسانده است.

حکایت والیبال مثل شب کابوس‌وار پاس در ارتفاعات همدان!

ایسنا نوشت: تیم والیبال اتحاد جوان همدان در برزخ بی تدبیری مسئولان، از نفس افتاده و اگر ظرف همین روزها منحل شد، تعجب نکنید. روزگار این تیم قمر در عقرب است و آنقدر اتفاقات عجیب پیرامونش رخ داده که سخن از آن برای مخاطب و هواداران احساسی تیم چیزی جز تعجب بیش از حد در پی ندارد.
امسال و در چند بازی سراسر خاطره، علاقمندان به ورزش غرق در تشویق تیمی بودند که همه را از دم تیغ می‌گذراند و وقتی بازیکنانش پا به زمین مسابقه می‌گذاشتند انتظار از آن فقط برد بود و برد! شاید قرار بر این است تا عمر اتحاد جوان درست مثل پگاه در بسکتبال و شهرداری در والیبال همچون گل کوتاه باشد و افسوس و صدافسوس که تیمی به نام اتحاد جوان که رقبا برای رو در رو نشدن با آن در مرحله پلی‌آف لیگ یک والیبال "بُکش‌بُکش" راه می‌اندازند، در آستانه منحل شدن و از هم پاشیدگی است.
اتحاد حالا در مسیری قرار گرفته که پیشتر تیم‌هایی چون پگاه و شهرداری پا در آن گذاشته بودند. انتهای این مسیر یا انحلال است یا سرنوشت تلخی که بدبین‌ترین هوادار هم تصورش را ندارد. اما متاسفانه واقعیت همین است که می‌خوانید: اتحاد اگر به فریادش نرسیم از هم می‌پاشد و زحمات بازیکنانش خیلی راحت هوا می‌شود! تیمی که به جرأت می‌توان گفت صدای پایش در لیگ برتر حس می‌شد اما کاخ آرزوهایش خیلی زود به لطف ندانم‌کاری عده‌ای که هیچ قرابتی با ورزش ندارند، در حال فرو ریختن است.
بازیکنان اتحاد تا امروز فقط ۱۳ درصد از مطالبات خود را دریافت کرده‌اند. با آنها که صحبت کنی دم از بدقولی مسئولان می‌زنند و دیگر انگیزه‌ای برای شکست رقبا باقی نمانده است. البته آن گره عمیقِ رابطه احساسی میان بازیکنان به‌خصوص نفراتِ غیربومی با هواداران هنوز باز نشده و شاید فقط همین دلیل است که بازیکنان را با انگیزه و سر پا نگه داشته است.این را می‌توان از پست یکی از بازیکنان غیربومی تیم در صفحه شخصی خود دریافت که عکسی از هواداران تیم به اشتراک گذاشته و جمله‌ای که پشت آن یک دنیا حرف خوابیده هم به رشته تحریر در آورده است. این بازیکن نوشته "خدایا خودت کاری کن شرمنده این هواداران نشویم".
از این جمله می‌توان دریافت که بازیکنان همگی از بی‌پولی تیم و مهم‌تر بدقولی مسئولان شاکی هستند و اگر امروز برابر عقاب تهران هم بازی نکنند نباید متعجب شد. یا اینکه اگر هم بازی را برابر تیمی که در تهران ۳ بر صفر شکستش دادند، واگذار کنند باز نباید علامت تعجب در ذهن شکل بگیرد.
دوشنبه جلسه‌ای برگزار شده که گویا در آن بحث بالا گرفته و بازیکنان غیربومی دیگر علاقه‌ای به بازی ندارند! شنیده‌ها حاکی از آن است که بازیکنان بعد از شنیدن وعده‌وعیدهای رنگارنگ، گوششان از این قول‌ها و حرف‌ها پر شده و منتظرند تا مسئولان تیم به وعده‌ها جامه عمل بپوشانند.
حالا با این تفاسیر بی اختیار یادها به سوی آن جلسه‌ای می‌رود که ۲ سال پیش پاسی‌ها با استاندار در ارتفاعات همدان برگزار کردند. ضیافتی که قرار بود حکم به صعود پاسی‌ها بدهد اما اتفاقاتش کار تیم را قبل از بازی پایانی یکسره کرد. امروز هم گویا همین جلسه کار والیبال را ساخته و باید برای این تیم منحل شده پیش فاتحه‌ای قرائت کنیم!

خطای نابخشودنی مسئولان

فارس نوشت: این روزها تیم والیبال اتحادجوان همدان در یک قدمی لیگ برتر قرار دارد و اگر حمایت مسئولان از این تیم نباشد، شاید حضور در لیگ برتر به یک رویا بدل شود.
اتحاد که این روزها صعود خودش را به مرحله بعدی مسجل کرده است، در آخرین بازی خود باید در شهر همدان میزبان تیم عقاب تهران باشد تا بتواند در مرحله بعدی با تیم‌های دوم یا سوم گروه مقابل مصاف دهد.
اما متأسفانه در آخرین بازی مرحله گروهی و در حساس‌ترین مقطع ممکن، اخبار ناخوشایندی از اردوی بلندقامتان همدان به گوش می‌رسد تا جایی که اگر خبر انحلال رسمی تیم اتحاد منتشر شود، باید انتظارش را داشته باشیم.
مسئولان استانی آنقدر امروز و فردا کردند که صدای همه درآمد و در حالی که تنها یک گام تا لیگ برتر فاصله مانده‌است، بازیکنان این تیم نگون‌بخت همان ۱۳ درصد از قرارداد خود را دریافت کرده‌اند.
مشکلات مالی چنان مسئولان این تیم را درمانده کرده که رئیس هیأت والیبال این روزها آفتابی نمی‌شود، سرمربی تیم در پایتخت به استادیوم آزادی می‌رود و دیدن بازی پرسپولیس را واجب می‌داند و حتی پاسخ تلفن‌های ناشناس و شناس‌های والیبالی را هم نمی‌دهد. آنقدر اوضاع آشفته است که تمرینات تیم هم چند روزی است که تق و لق شده و بازیکنان به طور کامل دور هم جمع نشده‌اند.
اگر تیم اتحاد در بازی امروز نتواند برابر تیم تهرانی پیروز شود، به عنوان تیم چهارم باید به مصاف تیم فرش محتشم کاشان (قوی‌ترین تیم حال حاضر لیگ دسته اول) برود و به نوعی باید قید صعود را زد.
اگر مسئولان ارشد ورزش استان کاری کردند که هیچ، وگرنه باید رویای تیم‌داری در لیگ برتر والیبال را در خواب ببینیم و دوباره روزهای زیادی را به حسرت‌های خود در والیبال اضافه کنیم.
بازیکنان اتحاد به‌خصوص نفرات غیربومی این روزها تنها به عشق هواداران مانده‌اند و شاید اگر مهر تماشاگران همدانی را به دل نداشتند، خیلی قبل‌تر راهی شهرها و منازل خود می‌شدند.
نمایندگان اصفهان و کرمان در گروه دوم این رقابت‌ها به آب و آتش می‌زنند تا در بازی‌های حذفی به بلندقامتان همدانی نخورند، اما در این سوی میدان ما به راحتی هرچه تمام‌تر به بخت و اقبال خود لگد می‌زنیم. در حالی که بازیکنان غیرت به خرج داده و رگ‌های کلفت شده گردن خود را ترجیح به جیب‌های خالی داده‌اند اما مسئولان انگار نه انگار و کار به جایی رسیده که متولیان غیرورزشی تیم به بازیکنان توهین هم می‌کنند!

نوش‌دارو پس از مرگ والیبال

تسنیم هم نوشت: در حالی که امروز نماینده همدان در لیگ دسته اول والیبال باشگاه‌های کشور بازی سرنوشت‌سازی را در مسیر صعود به لیگ برتر پیش‌رو دارد بی‌توجهی مسئولان استان نسبت به وضعیت تیم اتحاد دلسردی بازیکنان را به‌وجود آورده است.
اتحاد در هفته آخر مرحله مقدماتی لیگ دسته اول والیبال باشگاه‌های کشور امروز از ساعت ۱۶ در یک بازی حساس و سرنوشت‌ساز در سالن فردوسی همدان به مصاف عقاب تهران می‌رود.
در این وضعیت یکی از مسئولان تیم پیش از برگزاری این بازی سرنوشت‌ساز بازیکنان غیربومی اتحاد را که در پی مطالبات خود بودند متهم به بی‌تعصبی و کم کاری کرده و با تهدید آنها به کنار گذاشتن از ترکیب تیم در بازی روز چهارشنبه و استفاده از بازیکنان بومی خواسته یا ناخواسته بازیکنان بومی و غیربومی تیم اتحاد را در مقابل هم قرار داده و به حاشیه‌های بی‌شمار این تیم افزوده است.
همچنین بنا به گفته بازیکنان اتحاد جوان مسئولان استان به ویژه متولیان ورزش همدان و حتی برخی از اعضای کادر مدیریتی و فنی این تیم نیز در روزهای اخیر پاسخگوی خواسته‌ها و نیازهای بازیکنان اتحاد جوان نبودند.
با این حال مدیرکل ورزش و جوانان استان همدان در گفت‌وگویی کوتاه با رد پیگیری نکردن مشکلات تیم اتحاد از سوی مسئولان از گفت‌وگوی خود با سرمربی تیم اتحاد جوان خبر داد و گفت: پیگیر مشکلات تیم اتحاد جوان هستیم و برای برطرف کردن آنها تلاش خواهیم کرد.
البته پیش‌تر نیز محمد ابراهیم الهی تبار، معاون استاندار همدان، در گفت و گویی با اشاره به خلف وعده مسئولان شرکت فولادویان نسبت به حمایت از نماینده استان در لیگ دسته اول والیبال از تلاش استانداری برای جذب یک حامی مالی جدید در جهت حمایت از تیم اتحاد جوان خبرداده بود که از قرار معلوم این امر تاکنون تحقق نیافته است.
براساس قول و قراری که بازیکنان تیم اتحاد با مدیریت باشگاه و هیات والیبال استان همدان داشتند باید تا نیم فصل بازی‌ها ۵۰ تا ۷۰ درصد از مبلغ قراردادشان تسویه می‌شد، اما در حالی که تنها چند بازی تا پایان رقابت‌های لیگ دسته اول باقی نمانده بازیکنان تیم اتحاد جوان فقط ۱۳ درصد از مطالبات خود را دریافت کردند با این حال این بازیکنان با تمام توان قدرت خود در مسابقات ظاهر شدند و نتایج درخشانی کسب کردند.آنچه مسلم است ورزش همدان دیگر تاب تحمل شکست و تحقیر را ندارد و علاقه‌مندان ورزش در استان و اصحاب رسانه نمی‌توانند بار دیگر شاهد یک ناکامی، سقوط یا انحلال یک تیم ورزشی در استان باشند.

چند خط پایانی...

اما در پایان ما نیز به نوبه خود اعتراض نسبت به بی‌توجهی مسئولان را اعلام می‌کنیم. مسئولانی که نمی‌دانند دور و اطراف تیم شهرشان چه می‌گذرد. آنها که نمی‌دانند در یک جلسه فردی که هیچ سابقه ورزشی ندارد به نفراتی که به تعداد موهای سرش سابقه بازی در تیم‌های لیگ برتری دارند، توهین می‌کند تا به خاطر حرف یک فرد غیرورزشی تیم از هم بپاشد. حیف نیست تیمی که صدای پایش بیخ گوش لیگ برتر است به این روز گرفتار شود؟
باید به احترام این بازیکنان کلاه از سر برداشت که تا امروز و با این همه بدقولی، جنگیدند و افتخار هم می‌کنند که پرچم همدان در والیبال را بالا نگه داشته‌اند اما خطاب به مسئولان می‌گوئیم که انصاف نیست با آنها چنین رفتاری شود.
بازیکنانی که روی پول قراردادهای خود حساب کرده بودند. یکی به زودی تشکیل خانواده می‌دهد و دیگری مشکل بزرگ‌تری دارد! اصلا اینها به کنار. به این فکر کرده‌ایم که با انحلال اتحاد، والیبال همدان آنچنان زمین می‌خورد که دیگر یارای بلند شدن نخواهد داشت؟ به حال و روز آن جوانانی که به عشق این تیم پا به سالن می‌گذراند، فکر کرده‌ایم؟
فکر نکرده‌ایم...!

پیشخوان

۱

عزت‌اللهی حداقل تا تابستان در روستوف می‌ماند

مدیر برنامه‌های بازیکن جوان ایرانی روستوف اعلام کرد این بازیکن حداقل تا تابستان در روستوف خواهد ماند.
به گزارش ایسنا، سعید عزت‌اللهی از چند تیم خوب اروپایی پیشنهاد دارد ولی به نظر نمی‌رسد در پنجره نقل و انتقالات زمستانی راهی تیمی دیگر شود. این بازیکن در اردوی امارات تیم روستوف حاضر نبود تا زمزمه‌های جدایی او از تیم بیشتر شنیده شود. با این حال او قرار است در دومین اردوی آمادگی روستوف که قرار است به زودی در ترکیه آغاز شود، حضور پیدا کند. مهدی حجت‌علی که مدیر برنامه‌های این بازیکن است، درباره وضعیت سعید گفت: او دوست دارد در باشگاه بماند و در حال تدارک زمینه‌هایی برای تمدید قرارداد او با تیم هستیم. در اردوی ترکیه حاضر خواهد بود و در کنار سایر بازیکنان، کار خود را شروع خواهد کرد. پنجره نقل و انتقالات زمستانی خیلی کوتاه است و او در این زمان از تیم جدا نخواهد شد و حداقل تا تابستان در روستوف خواهد بود.

۲

فرزندان شهدای مدافع حرم در تمرین پرسپولیس

فرزندان شهدای مدافع حرم در تمرین دیروز پرسپولیس حضور یافتند.
به گزارش مهر، تمرین تیم فوتبال پرسپولیس پس از پیروزی این تیم برابر گسترش فولاد تبریز صبح دیروز در ورزشگاه شهید کاظمی برگزار شد.مهرداد میناوند که پیش از این در برنامه خندوانه به رامبد جوان قول داده بود تعدادی از کودکان که پدرشان شهید مدافع حرم هستند را به تمرین تیم فوتبال پرسپولیس بیاورد، صبح دیروز این کار را انجام داد و تعدادی از این کودکان را به تمرین پرسپولیس آورد تا با بازیکنان و اعضای کادرفنی این تیم عکس یادگاری بگیرند.
مسئولان برنامه خندوانه هم دیروز به تمرین پرسپولیس آمدند تا از این کار مهرداد میناوند گزارشی را تهیه کنند.
بازیکنان پرسپولیس به ۲ گروه تقسیم شدند که گروه اول شامل بازیکنان اصلی تیم بودند که در ترکیب تیم قرار گرفته بودند. آنها دیروز ریکاوری کردند و سپس ورزشگاه شهید کاظمی را ترک کردند.

خبر

پاسخ غیرشفاف شعبانی‌بهار به دادن جایزه خودرو در برنامه‌های ورزش همگانی

معاون ورزش همگانی وزارت ورزش و جوانان گفت: انتخاب امیرحسینی با ۱۰۰ درصد آرا نشان می‌دهد که در مدت سرپرستی خود عملکرد مثبتی از خود نشان داده است.
به گزارش ایرنا، غلامرضا شعبانی‌بهار، پس از پایان مجمع انتخاباتی فدراسیون ورزش‌های کارگری، گفت: فدراسیون ورزش‌های کارگری تنها فدراسیونی نیست که در آن رئیس با ۱۰۰ درصد آرا انتخاب می‌شود و فدراسیون‌های دیگر مانند بیماری‌های خاص و هاکی هم همین وضعیت را داشتند. امیدوارم که فدراسیون ورزش کارگری بتواند از ظرفیت وزارت ورزش و جوانان و وزارت کار و تعاون و امور اجتماعی استفاده کند. فدراسیون ورزش‌های کارگری یک فدراسیون بین دستگاهی است و وزارت تعاون می‌تواند در توسعه آن بسیار موثر باشد و امیدوارم که عنایت ویژه‌ای نسبت به ورزش کارگری داشته باشد.
شعبانی‌بهار در مورد حضور نداشتن وزیر ورزش و جوانان در این مجمع انتخاباتی نیز گفت: ما هیچ مجمعی را بدون هماهنگی سلطانی‌فر برگزار نمی‌کنیم و حتما جلسه‌ای و یا کاری پیش آمده است که در مجمع حضور نداشت. حتی وزیر تعاون هم نتوانست در این مجمع حضور داشته باشد که البته الزامی هم وجود ندارد و مجمع می‌تواند توسط رئیس مجمع یا نماینده تام الاختیار آن اداره شود. باید این خبر را هم بدهم که در دوره سلطانی‌فر بعید می دانم فدراسیونی با سرپرست اداره شود و انتخابات تمام فدراسیون‌ها به موقع برگزار خواهد شد.
معاون ورزش همگانی در پاسخ به این سوال که قرار بود در پیاده‌روی‌های همگانی دیگر ماشین جایزه ندهند، اما باز هم شاهد این هستیم که در پیاده‌روی‌های خانوادگی مختلف این اتفاق در حال رخ دادن است. آیا برخوردی خواهید کرد؟ تاکید کرد: من در این مورد زیاد صحبت کردم و رویکرد کلی خود را گفتم. اما بالاخره فدراسیون هم اختیاراتی دارد و از نظر کارشناسی مجموعه خود استفاده کند. ما هم کلیات را به آنها می‌گوییم.

نوبت دوم: ۹۵/۱۱/۶

آگهی مزایده طرح پارکبان شهرداری نهاوند

شهرداری نهاوند در نظر دارد برابر بند ۳ از مصوبه شماره ۳۴۶ مورخ ۹۵/۸/۲۹ شورای اسلامی شهر و بند ۲ از یکصد و دهمین جلسه کمیسیون فرهنگی و اجتماعی شورای اسلامی طرح پارکبان در خیابانهای شهر نهاوند را از طریق مزایده با شرایط ذیل به مدت دو سال شمسی به شرکت های واجد صلاحیت دار واگذار نماید. شرکت کنندگان در مزایده حتماً می بایست جهت شرکت در مزایده به امورقراردادها مراجعه و اسناد مزایده را تهیه نمایند.
-قیمت پایه آگهی مزایده ۵۰/۰۰۰/۰۰۰ ریال برای یک ماه می باشد. و برای یکسال ۶۰۰/۰۰۰/۰۰۰ ریال می باشد. که برای سالهای بعد ۱۰% درصد افزایش می یابد.(یعنی برای هر ماه در سالهای بعد ۵۵/۰۰۰/۰۰۰ ریال است.
- قانون منع مداخله کارکنان دولت در معاملات دولتی و کشوری الزامی است.
-فقط اشخاص حقیقی یا حقوقی (شرکتهای معتبر که در زمینه خدمات شهری-مهندسی ترافیک -حفاظتی و مراقبتی) مجاز به شرکت در این مزایده می باشند.
- برنده مزایده حق واگذاری و انتقال جزئی و کلی قرارداد را به اشخاص ثالث ندارند.
- کلیه کسورات قانونی (بیمه،مالیات و ...) برعهده برنده مزایده می باشد.
- متقاضیان شرکت در مزایده در صورت که شخص حقوقی می باشد می بایستی رونوشت اساسنامه شرکت و آخرین تغییرات ثبتی و صلاحیت شرکت ، رزومه کاری، فتوکپی شناسنامه، کارت ملی مدیرعامل و کلیه اسناد مزایده را ممهور به مهر و امضاء شرکت نموده و در پاکت (ب) قرار دهند.
- میزان سپرده شرکت در مزایده مبلغ ۷۰/۰۰۰/۰۰۰ ریال (هفتاد میلیون ریال) می باشد که بصورت نقد به حساب جاری شماره ۰۱۰۴۸۶۸۴۶۶۰۰۳ نزد بانک ملی شعبه زاگرس بنام شهرداری نهاوند واریز و فیش واریزی را ضمیمه پیشنهاد نمایند و در پاکت (الف) قرار دهند. همچنین متقاضیان می توانند از ضمانتنامه بانکی و اسناد خزانه که مدت ۳ ماه اعتبار از تاریخ پیشنهاد خود باشند به جای سپرده نقدی استفاده نمایند.
-هزینه هر ساعت پارک که می بایست توسط پارکبان گرفته شود ۵۰۰۰ ریال (پنج هزار ریال) می باشد و این در شرایطی است که روزهای خاص، راهپیمایی‌ها،مراسم مذهبی و جمعه ها از آن ها حذف می گردد.
-کلیه هزینه ها اعم از انتشار آگهی روزنامه، هزینه چاپ قبوض وهزینه کارشناسی وغیره بر عهده برنده مزایده خواهد بود.
-سپرده نفرات اول تا سوم شرکت کننده تا زمان انعقاد قرارداد با نفر اول نگهداری ودر صورت انصراف نفر اول سپرده به نفع شهرداری ضبط و معامله با نفر بعدی منعقد می گردد و در صورت انصراف نفر دوم، سپرده آن نیز به نفع شهرداری ضبط تا نفر سوم به همین صورت عمل خواهد شد.
-به پیشنهاد مشروط، ناقص و فاقد سپرده و مبهم ترتیب اثر داده نخواهد شد.
-شهرداری نهاوند در رد یا قبول هر یک از پیشنهادها مختار می باشد.
-شهرداری نهاوند مبلغ قرارداد را در ۶۰۰/۰۰۰/۰۰۰ ریال می باشد که ۵۰% درصد نقداًو ما بقی را طی یک فقره چک اخذ و وصول خواهد نمود.
ضمناً مبلغ ۱۰۰/۰۰۰/۰۰۰ ریال ضمانتنامه بانکی جهت اجرای دقیق قرارداد مدت یک سال به شهرداری تحویل نماید.
-حق فسخ قرارداد با شهرداری خواهد بود و برنده مزایده حق هیچگونه فسخ و یا اعتراضی را نخواهد داشت.
-متقاضیان می بایست پیشنهاد قیمت خود را تا پایان وقت اداری مورخه ۹۵/۱۱/۱۶ در پاکت (ج) قرار داده و تحویل شهرداری نمایند .
-کمیسیون عالی معاملات در مورخ ۹۵/۱۱/۱۷ در محل شهرداری تشکیل و پیشنهادهای رسیده را مفتوح و برنده را اعلام می نمایند.
-متقاضیان حتماً می بایست آدرس کامل، شماره تلفن (همراه)،مشخصات کامل را بر روی هر سه پاکت الف،ب وج نوشته و ممهور به مهر و امضاء نمایند.

چاپ آگهی نوبت اول: ۹۵/۱۰/۲۹
چاپ آگهی نوبت دوم: ۹۵/۱۱/۶

یوسفیان - شهردار نهاوند

تبریک و تقدیر

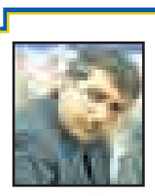

جناب آقای مهندس
امین روستایی
انتصاب شایسته حضرتعالی به سمت
مدیرمحترم شرکت پخش فرآورده‌های نفتی منطقه همدان
را صمیمانه تبریک و تهنیت عرض نموده
و از خدمات جناب آقای مهندس
صادق فریدی
در زمان تصدی کمال تقدیر و تشکر را داریم
امید است در سایه الطاف الهی همواره موفق و موید باشید.

مدیریت مجتمع خدماتی رفاهی امیر اشرف (صفی‌ئی)

هیأت موضوع قانون تعیین تکلیف وضعیت ثبتی اراضی و ساختمان‌های فاقد سند رسمی

آگهی موضوع ماده ۳ قانون و ماده ۱۳ آیین‌نامه قانون تعیین تکلیف وضعیت ثبتی اراضی و ساختمان‌های فاقد سند رسمی
برابر رأی شماره ۹۵/۲۳۰۷ مورخ ۱۳۹۵/۱۰/۱۱ هیأت اول موضوع قانون تعیین تکلیف وضعیت ثبتی اراضی و ساختمان‌های فاقد سند رسمی مستقر در واحد ثبتی حوزه ثبت ملک اسدآباد تصرفات مالکانه و بلامعارض متقاضی آقای حمزه نجفی فرزند حسین به شماره شناسنامه ۲۷۲ صادره از در سه‌دانگ مشاع از ششدانگ یک باب مغازه به مساحت ۱۲۵۶/۳۶ مترمربع در قسمتی از پلاک ۱۱۸۴ اصلی جهت الحاق به پلاک ۱۱۸۴/۵ اصلی واقع در اسدآباد میدان آزادگان خریداری باواسطه از مالک رسمی آقای عزت‌الله محمودی محرز گردیده است. لذا به منظور اطلاع عموم مراتب در دو نوبت به فاصله ۱۵ روز آگهی می‌شود، در صورتی که اشخاص نسبت به صدور سند مالکیت متقاضی اعتراضی داشته باشند می‌توانند از تاریخ انتشار اولین آگهی به مدت دو ماه اعتراض خود را به این اداره تسلیم و پس از اخذ رسید، ظرف مدت یک ماه از تاریخ تسلیم اعتراض، دادخواست خود را به این اداره تسلیم اعتراض، دادخواست خود را به مراجع قضایی تقدیم نمایند. بدیهی است در صورت انقضای مدت مذکور و عدم وصول اعتراض طبق مقررات سند مالکیت صادر خواهد شد.(م‌الف ۱۰۶۱)
تاریخ انتشار نوبت اول: ۱۳۹۵/۱۰/۲۱
تاریخ انتشار نوبت دوم: ۱۳۹۵/۱۱/۰۶
کامران متقی – رئیس ثبت اسناد و املاک اسدآباد

هیأت موضوع قانون تعیین تکلیف وضعیت ثبتی اراضی و ساختمان‌های فاقد سند رسمی

آگهی موضوع ماده ۳ قانون و ماده ۱۳ آیین‌نامه قانون تعیین تکلیف وضعیت ثبتی اراضی و ساختمان‌های فاقد سند رسمی
برابر رأی شماره ۱۳۹۵۶۰۳۲۶۰۳۴۰۰۲۴۱۲ مورخه ۱۳۹۵/۰۸/۲۶ هیأت اول موضوع قانون تعیین تکلیف وضعیت ثبتی اراضی و ساختمان‌های فاقد سند رسمی مستقر در واحد ثبتی حوزه ثبت ملک همدان منطقه دو تصرفات مالکانه و بلامعارض متقاضی آقای محمد زارع فرزند احمد به شماره شناسنامه ۱۳۶ صادره از همدان در یک باب مغازه نسبت به بیست‌وهفت و سه‌هفتم شعیر مشاع به استثناء ثمن اعیانی (که متعلق به خانم سکینه قاسمی) دانگ مشاع به مساحت ۲۰/۴۸ مترمربع پلاک ۱۱۳۹۲ فرعی از ۱ اصلی مفروز و مجزی شده از پلاک ۴۶۴ فرعی از ۱ اصلی قطعه - واقع در ناحیه دو همدان خریداری از مالک رسمی - محرز گردیده است.
لذا به منظور اطلاع عموم مراتب در دو نوبت به فاصله ۱۵ روز آگهی می‌شود، در صورتی که اشخاص نسبت به صدور سند مالکیت متقاضی اعتراضی داشته باشند می‌توانند از تاریخ انتشار اولین آگهی به مدت دو ماه اعتراض خود را به این اداره تسلیم و پس از اخذ رسید، ظرف مدت یک ماه از تاریخ تسلیم اعتراض، دادخواست خود را به مراجع قضایی تقدیم نمایند. بدیهی است در صورت انقضای مدت مذکور و عدم وصول اعتراض طبق مقررات سند مالکیت صادر خواهد شد. (م الف ۴۸۱۴)
تاریخ انتشار نوبت اول: ۱۳۹۵/۱۱/۰۵
تاریخ انتشار نوبت دوم: ۱۳۹۵/۱۱/۲۱
موسی حنیفه
رئیس اداره ثبت اسناد و املاک ناحیه دو همدان

روزنامه اجتماعی، سیاسی، فرهنگی، اقتصادی

The Message Of Madestan's History & Civilization & Culture

روزنامه همدان پیام

www.HamedanPayam.com

پیام تاریخ، تمدن و فرهنگ مادستان

روزنامه صبح استان

صاحب امتیاز و مدیر مسئول: نصرت ا... طاقتی احسن

سردبیر: یدا... طاقتی احسن

نشانی: همدان، ابتدای خیابان مهدیه، روبروی دبیرستان شریعتی ساختمان پیام

صندوق پستی: ۶۶۶ - ۶۵۱۵۵

تلفن: ۳۸۲۶۴۴۳۳ (ویژه) نمابر: ۳۸۲۷۹۰۱۳

سردبیر: ۰۹۱۸۳۱۵۱۴۳۷ آگهی: ۳۸۲۶۴۴۳۳

لیتوگرافی و چاپ: پیام رسانه (۳۸۲۷۴۰۸۲ - ۰۸۱)

پایگاه اینترنتی.....www.Hamedanpayam.com

ارتباط با روزنامه.....۱۰۰۰۶۰۶۶

ارتباط با روزنامه.....info@Hamedanpayam.com

Hamedanpeyam@yahoo.com

ارتباط با مدیرمسئول.....modir@Hamedanpayam.com

ارتباط با سردبیر.....sardabir@Hamedanpayam.com

سرویس آگهی.....agahi@hamedanpayam.com

سرویس اشتراک.....eshterak@hamedanpayam.com

چاپخانه پیام رسانه.....litohoma@yahoo.com

▪ اوقات شرعی

اذان صبح	۰۵:۵۴
طلوع خورشید	۰۷:۲۰
اذان ظهر	۱۲:۲۸
غروب خورشید	۱۷:۳۶
اذان مغرب	۱۷:۵۵
نیمه شب شرعی	۲۳:۴۵

» منبع: موسسه ژئوفیزیک تهران

▪ آب و هوا

پیش‌بینی وضع هوا:

صاف تا کمی ابری بارش پراکنده برف

شهرستان	همدان	ملایر	تویسرکان	نهاوند	کبودراهنگ	رزن	فامنین	قهاوند	اسدآباد	بهار	گل‌تپه
۴	۸	۶	۸	۵	۴	۶	۶	۸	-	۱
-۷	-۲	-۶	-۴	-۷	-۷	-۷	-۷	-۷	-۵	-۹
۶۵	۶۵	۶۵	۶۵	۷۰	۷۰	۶۵	۷۰	۶۵	-	۷۰

▪ حدیث:

امام علی (ع):

آن که همّتش والاست ، ارزشش بالاست

غرر الحکم، ح۸۳۲۰: حکمت نامه جوان، ص۹۰

▪ دوبیتی باباطاهر

اگر آئی بجانت وانواجم — وگر نایی به هجرانت گداجم

ته هر دردی که داری بر دلم نه — بمیرم یا بسوجم یا بساجم

چهارشنبه ● ۶ بهمن‌ماه ۱۳۹۵ ● ۲۶ ربیع‌الثانی ۱۴۳۸ ● ۲۵ ژانویه ۲۰۱۷ ● شماره ۲۸۳۵

تـــازه‌ها

تحریک مغز برای به خاطر آوردن جزئیات گذشته

محققـــان از تحریک الکترومغناطیس مغز بـــرای بهبود دقیق حافظه استفاده کردند. به گزارش ایسنا ، نتایج مطالعات قبلی نشان داده تحریک الکترومغناطیسی مغز برای بهبود حافظه موثر است. محققان دانشگاه نورث وســـترن دریافتند این فرایند را می‌توان بـــا هدف خاص به منظور بهبود دقیق خاطرات مثل به خاطرآوردن شـــکل و رنگ اشیا خاص انجام داد. تحریک مغناطیسی ترانس کرانیال(TMS)، روشی غیر تهاجمی و بدون درد است که نه تنها برای افزایش عملکرد حافظه به کار می‌رود، بلکه در درمان میگرن هم موثر بوده و قرار است در موارد دیگری هم از این روش استفاده شود.در این بررسی محققان قسمتی از شبکه مغز را مورد بررسی قرار دادند و شبکه‌ای از مغز را که مسئول حافظه است، شناسایی کردند.

تجهیزات مدرن آتش‌نشانی ساحلی در دوبی

آتش‌نشانی دوبی بخش ساحلی خود را با استفاده از جت‌اسکی و جت‌پک‌های آبی موسوم به دلفین راه‌اندازی کرده است.

به گزارش ایرنا ، معضل ترافیک می‌تواند در شرایط خاص باعث مرگ افراد و افزایش قربانیان شـــود. دوبی نیز از جمله شـــهرهایی است که با این معضل روبروست و آتش‌نشـــانی این شیخ‌نشین اماراتی بخش ساحلی خود را راه‌اندازی کرده است. این تیم می‌تواند در ساعات اوج ترافیک از مسیر دریا به سرعت خود را به محل حادثه رسانده و اطفاء حریق نماید. هر آتش‌نشان در این تیم یک جت‌اسکی و یک جت‌پک آبی به همراه شلنگ دارد و می‌تواند به راحتی از آب دریا به عنوان یک منبع خاموش‌کننده پایدار و تمام نشدنی برای حرکت جت‌پک و اطفاء حریق استفاده کند.

ژاپن یک ماهواره مخابراتی جدید پرتاب می‌کند

وزارت دفاع ژاپن اعلام کرد که یک ماهواره مخابراتی جدید را که برای به اشتراک‌گذاری اطلاعات نظامی طراحی شده پرتاب می‌کند. به گزارش ایسنا ، مقامـــات وزارت دفاع ژاپن در حال برنامه ریزی برای پرتاب این ماهواره با موشکH۲A از مرکز فضایی تانیگاشیما هستند. کارگران موشک را به سمت سکوی پرتاب حمل کردند. این ماهواره در نوع خود اولین ماهواره مخابراتی دفاعی بوده که توســـط وزارت دفاع ژاپن ارائه شده است. از این ماهواره برای به اشتراک گذاری اطلاعات در میان واحدهای نیروهای وزارت دفاع ژاپن در سراسر جهان استفاده خواهد شد. در حال حاضر وزارت دفاع ژاپن از سه ماهواره ارتباطی که توسط شرکت‌های خصوصی راه اندازی شده استفاده می‌کند که دو مورد آنها به پایان عمر عملیاتی خود رسیده‌اند.

جایگزینی فناوری‌های بیومتریک به جای گذرنامه در استرالیا

مقامات اســـترالیایی اعلام کردند که در پـــی جایگزینی گذرنامه‌های کاغذی با یک فناوری بیومتریک هستند که توانایی شناسایی چهره‌ها، عنبیه و اثر انگشـــت را دارد. به گزارش ایســـنا از سال ۲۰۲۰ میلادی مسافران بین‌المللی که به استرالیا سفر می‌کنند به گذرنامه نیاز نخواهند داشت. اگر همه چیز طبق برنامه ریزی پیش برود، مسافرانی که از کشورهای دیگر به استرالیا سفر می‌کنند، مانند مسافران داخلی به فرودگاههای این کشور وارد خواهند شد. هدف از انجام این کار این است که ۹۰ درصد کارهای مربوط به چک کردن مسافران تا سال ۲۰۱۹ یا ۲۰۲۰ توسط دستگاه و بدون نیاز به دخالت نیروی انسانی صورت گیرد. در حدود ۹۴ میلیون دلار صرف راه اندازی این سیستم شده تا روند کار فرودگاهها کارآمدتر شود.

کشف ماده سرطانزا در خمیردندان و ضدآفتاب

تحقیقات دانشمندان نشان می دهد دی اکسید تیتانیوم، یکی از موادی که به طور گسترده در خمیردندان و طیف وسیعی از محصولات غذایی استفاده می شود، سرطانزاست. به گزارش مهر ، این ماده افزودنی به رشد تومورهای پیش سرطانی در ۴۰ درصد موش های آزمایشگاهی منجر شده است.این تحقیق که در فرانســـه و لوگزامبورگ انجام شده نشان می دهد هرچند این تومورها بدخیم نیستند اما ممکن است به سرطان ختم شوند.این ماده که نام دیگر آن E۱۷۱ است علاوه بر خمیردندان به طور گسترده در شیرینی جات، شکلات، بیسکوییت، آدامس و ضد آفتاب به کار می رود تا ظاهری مات و روشن تر به محصول ببخشد.تحقیقات نشان داد E۱۷۱ در روده جذب و سپس وارد خون می شود، در این نقطه به قسمت های دیگر بدن سرایت می کند.

خبـر

حمام باستانی کبودراهنگ زورخانه می‌شود

کبودراهنگ- عظیمی‌مجذوب- خبرنگار همدان‌پیام: حمام‌های قدیمی و تاریخی یکی از میراث‌های فرهنگی و گردشگری شهرها و روستاها در تولید درآمدهای غیرصنعتی‌اند که در پویایی اقتصاد شهرها و مناطق تأثیر و نقش بسزایی دارند.

شهرستان کبودراهنگ نیز از این نعمت تاریخی برخوردار شده و ۱۰ باب حمام قدیمی دارد که برخی از آنها به ثبت ملی رســـیده و تواســـته هویت خود را حفظ نماید و برخی نیز مانند حمام سنگی دوره ساسانیان روستای باشقورتران این شهرستان در گذر زمان بر اثر بی‌توجهی و کم‌اهمیتی مردم و مسئولان از بین رفته است.

حمام اعظم شـــهر کبودراهنگ از جمله آثار تاریخی این شهر است که در ســـال ۱۳۸۲ به ثبت ملی رسیده و به عنوان تنها بنای قدیمی شهر شناخته شده اســـت. این حمام که در کتاب از ذهن هفت کاریز کبود سید حسین جعفری با نما حمام نو معرفی شـــده در سال ۱۳۱۱ اواخر دوران قاجاریه توسط خیرین و اهالی احداث شده است که طاق‌های گهواره‌ای، میاندرها، سردخانه و گرمخانه درگاه‌های بهم پیوسته، آبریزگاه، سرینه‌ها، رختکن و پلان‌های ۸ ضلعی، ســـکوها و... همه و همه با عظمت و زیبایی تاریخی خاصی کنار هم از فرهنگ و داشته‌های غنی این منطقه سخن می‌گویند.

این حمام تاریخی تا ســـال ۱۳۹۰ به عنوان حمام عمومی در استفاده مردم بوده اســـت و درآمد حاصل از آن برای مســـجد اعظم این شهر که متولی ساخت وبهره‌بردار بوده است، هزینه می‌شود.

در حال حاضر نیز این حمام توســـط هیأت امنای مسجد اداره می‌شود و گاه با واگذاری به بخش‌های مختلف و تغییر کاربری از این حمام صدمات جبران‌ناپذیری به این داشته شهرستان وارد شده است.

در ســـال ۱۳۹۰ ســـازمان میراث فرهنگی و گردشگری با هزینه‌ای بالغ بر ۱۰۰ میلیون تومان به مرمت و بازســـازی این بنـــای تاریخی پرداخت و توانســـت قســـمتی از این صدمات را جبران نماید و طی جلسه‌ای که با هیأت امنای مسجد اعظم در طول هفته برگزار شد، حفاظت و نگهداری از این بنا بر عهده هیأت امنای مسجد می‌باشد. مقرر شد هرگونه واگذاری و بهره‌برداری و تغییر کاربری با کارشناسی و تأیید سازمان و انجمن میراث فرهنگی شهرســـتان باشد. در نشست اعضای هیأت امنای مسجد و حمام اعظم و انجمن میراث فرهنگی شهرستان پیشنهاد واگذاری این حمام برای راه‌اندازی موزه مردم‌شناســـی توسط میراث فرهنگی مطرح شد که هیأت امنا حاضر به قبول این پیشـــنهاد نشـــدند و مقرر شد این حمام به هیأت ورزش‌های باستانی به عنوان زورخانه در مرکز شهر واگذار شود که کمکی به ورزش‌های باستانی شهرستان نماید.

توسط سازمان بسیج هنرمندان همدان

نمایشگاه آثار عکس و کاریکاتور برگزار می‌شود

نمایشـــگاه آثار عکس و کاریکاتور اســـتاد شجاعی طباطبایی در همدان برگزار شـــد ،آثار ارائه شده با مضمون استکبارستیزی است .مسئول سازمان بسیج هنرمندان استان همدان گفت: به مناسبت سالروز ایام... فجر نمایشگاه آثار عکس و کاریکاتور استاد مسعود شجاعی طباطبایی در همدان برپا می‌شود.

رسول کرمی همدان اظهار داشت: به مناسبت ایام... دهه فجر نمایشگاه آثار عکس و کاریکاتور استاد مسعود شجاعی طباطبایی در همدان برپا می‌شود.

وی گفت: یکی از هدف سازمان بسیج هنرمندان استان برپایی کارگاه‌های آموزشی با حضور اساتید برجسته کشوری است تا علاقمندان و هنرمندان شهرســـتان‌ها بتوانند با ارتباط و شناخت بیشتر آنها، از تجربه آنان استفاده بهینه‌ای داشته باشند.مسؤول سازمان بسیج هنرمندان استان همدان افزود: در همین راستا و به مناسبت سالگرد پیروزی انقلاب شکوهمند اسلامی و با دعوت از استاد مسعود شجاعی طباطبایی نمایشگاه آثار عکس و کاریکاتور این هنرمند برجسته کشور نیز در همدان دایر می‌شود.

این نمایشگاه تا ۱۱ بهمن برای بازدید عموم دایر است.

سینـما

≡ سینما

- قدس ۱ ..... هفت‌ماهگی
- قـــدس۲..... ما همه گناهکاریم
- فلسطین ۱.....لاک قرمز
- فلسطین ۲ .....سلام بمبئی
- سینما کانون..... جنجال در عروسی
- بهمن ملایر.....سلام بمبئی
- کبودراهنگ.....آس و پاس
- آزادی تویسرکان ..... فروشنده

گزارش

طرح تشویقی برای همدانی‌ها

کالای ایرانی بخرید رایگان به کیش سفر کنید

۱۰۰۰ تور رایگان به همراه اقامت سه روزه در کیش با خرید کالاهـــای ایرانی.هر همدانی کـــه کالای ایرانی خرید کند و یا خرید کالاهای ایرانی آنها بیشتر باشـــد با پرداخت هزینه های خرید از دســـتگاه های کارت خـــوان همام در فروشـــگاه های استان با کســـب امتیاز بیشتردر قرعه کشی ، ۱۰۰۰ تور رایگان به همراه اقامت ســـه روزه در کیش ادریافـــت خواهند کرد . بر اساس وعده مســـولان گردشگری جزیره کیش روزانه ۲۸ ســـهم قرعه کشی برای سفر رایگان همدانی ها بـــه کیش اختصاص میابد که بر این اســـاس و اگر طرح به اجـــرا در آید از فرودگاه همدان بـــه کیـــش نیازمند برگـــزاری ۴ پرواز خواهیم بود . هدف از برگزاری این جشـــنواره ایجاد انگیزه برای مصرف کنندگان جهت خرید کالای ایرانی، کمک به جذب گردشگر به کیش و عاملی بر ارتقـــای کیفیت محصولات داخلی اســـت . تبلیغات برای این جشـــنواره در آینده نزدیک از شـــبکه های سراســـری و رسانه ملی پخش می شود.

آنچه حایز اهمیت است ؛ این نکته می باشد که متولیان امورگردشگری در جزیره کیش به آمار بالای گردشگران ورودی به این جزیره رضایت نمی دهند و برای بالابردن آمار جذب مســـافر و حمایـــت از تولید ملی با پایلـــوت قرار دادن استان هایی همچو همدان طرح نو در انداختند . متولیـــان امور گردشـــگری در جزیره کیش با همکاری شـــرکتع ســـیاحتی علیصدر به عنوان ســـرمایه گذار پروازهای کیش اغـــز همدان با برگزاری جشنواره همام در نظر دارند هم حمل و نقل هوایی در اســـتان را گسترش دهند و هم گردشـــگری کیش را به واسطه سفر همدانی ها رونق بیشتر بخشـــند . این طرح در استان های دیگر که خط پروازی ایشان با کیش فعال هست نیز به انجام خواهد رسید .

کارگروه گردشـــگری روز گذشـــته در ســـالن شـــهدای اســـتانداری بهانه ای شـــد برای آنکه متولیـــان امـــور گردشـــگری در حـــوزه های خصوصـــی و دولتی در اســـتان همدان شـــاهد ارایه یک طرح ملی بازاریابی از ســـوی معاون گردشگری کیش باشند .

قایم مقـــام معاونت گردشـــگری جزیره کیش پس از حضور در کارگروه گردشـــگری همدان روزگذشته با تشریح جشـــنواره (همام) همت ملی، اقتصاد مقاومتی از جوایز این طرح از جمله ۱۰۰۰ تور رایگان به همراه اقامت ســـه روزه در کیش با خرید کالاهای ایرانی و اشتغالزایی برای ترویج ســـفر با مولفه‌های صحیح گردشـــگری خبر داد. ابوالحســـنی ، درباره جشنواره (همام) اظهار داشـــت: این جشـــنواره در راستای شعار «اقتصاد مقاومتی؛ اقدام و عمل» با ترویج ســـفر در زمینه اشـــتغالزایی و ترویـــج کالاهای ایرانی اجرا می‌شـــود. بر این اساس قرار است با هدف معرفی جشنواره همام برنامه ای حاوی قسمت های معرفـــی همدان به مدت ۸۰ شـــب روی آنتن شبکه ۲ ســـیمای جمهوری اســـلامی ایران برود .

ابوالحســـنی مزایای برگزاری این جشـــنواره را حمایت از تولیـــدات داخلـــی ، جـــذب گردشـــگر به کیش و توسعه پروازهـــای فرودگاهی همدان به کیش و بالعکس عنوان کرد وی درباره چگونگی شـــرکت در این جشـــنواره توضیح داد: در حال حاضر مراحل ثبت نام شـــرکت‌ها است و هیچ هزینه ای نیز از طرف این شـــرکت ها و در ادامه مردم برای حضور در این جشـــنواره نیاز به پرداخت ندارند و کار بازاریابی آن را نیز ســـازمان منطقه آزاد کیش انجام می‌دهد و همه این کارها برای تشویق جهت خرید کالاهای ایرانی و جلوگیری از خروج ارز اســـت، همچنین فرهنگ سفر نیز با مولفه‌های صحیح گردشگری گسترش باید.

ابوالحســـنی با بیان اینکه هم اکنون بیشـــترین تولیدکنندگان برند ایرانی در جشـــنواره (همام) از صنایـــع غذایی هســـتند و در ادامـــه صنایع دیکی همچون خودرو نیز به لیســـت این طرح اضافه خواهد شد، گفت: در حال حاضر روند ثبت نام از تولیدکنندگان برند ایرانی در حال انجام اســـت و در آینده ای نزدیـــک لیســـت نهایی محصـــولات برای مـــردم و همچنین زمان قرعه کشی از طریق رسانه‌ها و تیزرها اعلام خواهد شد.

مزایـــای برگـــزاری این جشـــنواره را حمایـــت از تولیدات داخلـــی ، جذب گردشگر به کیش و توسعه پروازهـــای فرودگاهـــی همدان به کیش و بالعکس عنوان کرد

وی اظهـــار کـــرد : تمامـــی کالاهـــای ایرانـــی مشـــمول این جشـــنواره می شـــوند و شـــهروندان در سراسر کشور با خریـــد کوچکترین کالای ایرانی و ارسال کد به جشنواره در چرخه قرعه کشی وارد می شوند که در صورت برنده شدن از مزایایی همچون سفر رایگان به جزیره کیش بهره مند خواهند شد.

قایم مقام معاون گردشـــگری ســـازمان منطقه آزاد کیش با تاکید بر اینکه روزانه حجم زیادی جایزه رایگان تور کیش در اختیار هموطنان قرار خواهد گرفت افزود: بعد از آغاز این جشـــنواره سراسری ، مراســـم قرعه کشی بصورت روزانه انجام خواهد شـــد و منتخبین آن از تور رایگان پرواز و اسکان بهره مند خواهند شد.

براســـاس اظهار نظر برنامه ریزان این طرح ، این برنامه عاملی برای ســـفر به کیش، معرفی پتانسیل های گردشگری همدان در رسانه ملی به بهانه پخش برنامه های زنده قرعه کشـــی ؛ کاهـــش انگیزه های خریـــد کالاهای خارجی ،گردش نقدینگـــی و جلوگیری ازخروج ارز اســـت، همچنین کمکی بـــرای کاهش هزینه های بازاریابی و تبلیغ محصولات ملی خواهد بود.

حال باید دید این طـــرح چقدر راهکار اجرایی منطقی خارج از چارچوب مصوبات جلســـات دارد و از ســـوی دیگر چقدر ایده به مشـــاوران برای ارایـــه خلاقانـــه راهکارهـــای بازاریابی گردشگری استان همدان خواهد داشت .

شکل گیری کارگاه های صنایع دستی ضروری است

رئیس ســـازمان میراث فرهنگی، صنایع دستی و گردشـــگری، در مراســـم تجلیل از صادرکنندگان و فروشـــندگان برتر صنایع دستی، شکل گیری کارگاه های صنایع دســـتی و به روز شـــدن آن را ضروری دانست. به گزارش مهر، زهرا احمدی پور در سومین مراسم تجلیل از صادرکنندگان برتر صنایع دستی که امروز پنجم دی ماه در سالن آمفی تئاتر سازمان برگزار شـــد گفت: راه برون رفت ما از مشکلات اقتصادی توجه به فرآورده های دســـتی با توجه به نقش مهم آن در اقتصاد مقاومتی اســـت. رئیس سازمان میراث فرهنگی، صنایع دستی و گردشگری به نقش هنرهای ســـنتی و فرآورده های دستی در ایجاد اشتغال پایدار اشاره و بیان کرد: صنایع دستی، کمترین خسارت را به محیط زیست ما وارد می کنند و ما باید به ایجاد کارگاه های کوچک، به روز کردن صنایع دســـتی و شناخت ذائقه مخاطب توجه کنیم.احمدی پور با اشاره به این که در سیاست گذاری ها باید توجه بیشتری به صنایع دستی شـــود گفت: باید مراقب باشیم که در سیاست گذاری ها به صنایع دستی به مثابه یک موضوع که در درجه چندم اهمیت قرار دارد نگاه نشود.

عکس روز

جشن فارغ التحصیلی دانشجویان دانشگاه علوم پزشکی همدان

عکس: امیرحسین داتوسی

فرهنگ

جنگ بزرگ فجر در نهاوند برگزار می‌شود

» میترا عباسی

جنگ فجر، برای نخســـتین‌بار با همکاری ۲ گروه نمایش "میعادگاه هنر" و "فروغ" شهرستان به مدت ۱۰ روز از ۱۲ بهمن تا ۲۲ بهمن‌ماه با برنامه‌های متنوع و شاد شامل نمایش، موسیقی، تقلید صدا، شعبده‌بازی و مسابقه در سالن اداره فرهنگ و ارشاد اسلامی برگزار می‌شود.

رئیس اداره فرهنگ و ارشاد اسلامی نهاوند با بیان اینکه خوشبخانه تئاتر شهرســـتان جایگاه خوبی را در کشور دارد، در خصوص اجرای جنگ فجر اظهار کرد: ســـال اولی است که که جنگ فجر با این شکوه و عظمت و با حضور گروه‌های مختلف نمایش و موسیقی و... برگزار می‌شود که این حضور و تلاش هنرمندان با حمایت‌های مسئولان و مردم باعث ترغیب هرچه بیشتر هنرمندان به تولیدات طنز خواهد بود.

محمود مصباح خاطرنشان کرد: ۱۲ بهمن‌ماه این جنگ با حضور مسئولان برگزار خواهد شد تا چراغ جنگ شادی در شهر برای ۱۰ روز روشن بماند.

وی با بیان اینکه جنگ بزرگ فجر از ۱۲ بهمن‌ماه هر روز در ۲ سانس (۱۰ تا ۱۲ - ۱۵ تا ۱۷) اجرای برنامه خواهد داشت، افزود: جنگ شامل بخش‌های نمایش، موسیقی، شعبده، تقلید صدا و مسابقه است و قیمت بلیت نیز برای مدارس، خانواده‌های شهدا و ایثارگران، مددکاران تأمین اجتماعی، بسیجیان و افراد تحت پوشش کمیته امداد و بهزیستی با ۵۰ درصد تخفیف در نظر گرفته شده است.

مصبـــاح همچنین اظهـــار کرد: ســـانس صبح مختص کودکان و نوجوانان، مدارس و دانش‌آموزان و بعدازظهر سانس بزرگســـالان، عموم و ادارات است؛ ضمن اینکه سانس‌های خصوصی نیز برای ادارات در نظر گرفته‌ایم.

وی وجود هنرمندان باسابقه و خوش‌ذوق در شهرستان را فرصتی مغتنم به منظور استفاده از ظرفیت هنری آنان در برنامه‌های مختلف و اینگونه مناســـبت‌ها دانست و اظهار امیدواری نمود با اســـتقبال مردم از این برنامه شاد و مفرح فضایی با نشاط در شهرستان فراهم شود. وی از آموزش‌های متفاوت شهروندی و اجتماعی در این جنگ اشـــاره کرد که در قالب طنز اجرا خواهد شـــد و اظهار امیدواری نمود روزی برسد که سالن‌های خالی تئاتر در شهرمان نداشته باشیم.

مصباح در ادامه افزود: جنگ بزرگ فجر در شهرستان در ۲ قســـمت برگزار که در ۵ روز اول جنگ نمایش "بازگشـــت شـــیرین و فرهاد به نهاونـــد" با موضوع شـــبکه‌های اجتماعی و اعتیاد کاری از گروه نمایشی "میعادگاه هنر" نهاوند به کارگردانی و سرپرستی آقای علی دارایی و با بازی هنرمندان برجسته و خوش‌ذوق شهرستان از جمله ســـهم‌الدین دارایی، علی دارایی، علیرضا ســـیف، آزاده دارایی، علی اسماعیلی، عطیه ترکاشـــوند و مریم مرادی و ویژه برنامه‌هایی شـــامل اجرای موسیقی ســـنتی و کلاسیک از گروه موسیقی "ســـخن آفرینان"، شـــعبده‌بازی، برگزاری مسابقه با اهدای جوایز و... می‌باشد.

مصباح افزود: در قســـمت دوم جنگ فجر امسال که از ۱۶ تا ۲۲ بهمن‌ماه برگزار می‌شـــود شـــاهد اجرای نمایش شـــاد و موزیکال "قـــلای اول" به کارگردانی و سرپرســـتی هنرمند خوش‌ذوق و برجســـته آقای صحبت‌ا... روشـــنفکر با موضوع آداب و سنن مردم نهاوند در گذشـــته و حال و با هنرمندان پیشکسوت شهرســـتان از جمله شـــاپور قپانوری، آرش سیف، صحبـــت‌ا... روشـــنفکر، شـــهریار طاهـــری، محمد سیاوشی، علیرضا سیف و... و اجرای موسیقی سنتی و کلاســـیک از گروه‌های برجسته موسیقی شهرستان به همراه اجرای شعبده بازی و مسابقه خواهد بود

مصباح در ادامه افزود: این اداره به مناســـبت فرا رسیدن ایام... دهه مبارک فجر برنامه‌های متنوعی در نظر گرفته کـــه از آن جمله می‌توان به برپایی نمایشـــگاه هنرهای تجسمی، نمایشگاه عکس، نمایشگاه روزنامه‌ای انقلاب، عصر شعر فجر، رونمایی از جدیدترین انتشارات شعرای نهاوندی، محافل انس با قرآن، مسابقات مختلف فرهنگی و هنری و مراسم جشـــن در سطح کانون‌های فرهنگی و هنری مســـاجد سطح شهر و روســـتاهای شهرستان، برگزاری مســـابقات فیلم سازی و فیلم نامه نویسی و... در این ایام اشاره کرد.