پیام تاریخ، تمدن و فرهنگ مادستان
|ISNN: 2322-4665|
روزنامه همدان پیام
www.HamedanPayam.com
دوشنبه ● ۲۸ اردیبهشت‌ماه ۱۳۹۴ ● ۲۹ رجب ۱۴۳۶ ● ۱۸ مه ۲۰۱۵
سال یازدهم ● شماره ۲۳۵۳ ● ۱۲ صفحه روزنامه + نیازمندی‌ها ● ۵۰۰ تومان

ایران ۴ <آ
حقوق و مسئولیت‌های احزاب تعیین شد

ورزش ۱۱ <آ
ضعف مالی بزرگترین مشکل باشگاه‌های استان است

خبر ۳ <آ
وقتی فاضلاب هم سرقت می‌شود

اقتصاد ۷ <آ
تا پایان تابستان قیمت مسکن افزایش نمی‌یابد

پیش بینی درآمد ۶۰ میلیاردی برای موزه‌ها ۵ <آ

راه اندازی کارخانه اکسید منیزیم در همدان ۳ <آ

کمک هزینه ۲۰ میلیونی برای زوج های جوان ۷ <آ

استاندار در روز ارتباطات از سکوت مدیران و روابط‌عمومی‌ها انتقاد کرد

ناتوانی دستگاه‌ها در نشان‌دادن خدمات

■ نیکبخت: من تنها منبع خبر خدمات دولت شده‌ام

۲ <آ

رهایی از دردسر پول خرد با کارت بلیت‌های الکترونیکی در اتوبوسرانی

یک گام دیگر به سوی شهر الکترونیک

۹ <آ

از امروز و به بهانه هفته میراث فرهنگی و روز موزه انجام می‌شود

نمایش سکه‌های تاریخی در آرامگاه بوعلی

۳ <آ

آغاز آئین معنوی نماز جمعه در روز مبعث پیامبر(ص)

نخستین نماز جمعه در شیرین‌سو برپا شد

۱۰ <آ

دکتر ذکاوتی، استاد عرفان و تصوف

دکتر اذکائی، استاد تاریخ

امروز در مجتمع ابن‌سینا اردیبهشت مفاخر با حضور دکتر اذکایی و ذکاوتی برگزار می‌شود

تجلیل از سرآمدان عرصه‌های علمی استان

۱۲ <آ

یادداشت

روابط عمومی‌های استان نیازمند تحول

در دنیای امروز که به دلیل سرعت انتشار اطلاعات، عصر ارتباطات نام گرفته، توجه به مقوله اطلاع‌رسانی و ارتباطات بیش از هر زمان دیگر اهمیت پیدا کرده است.

بر همین اساس داشتن اطلاعات دقیق، بزرگترین سرمایه یک سازمان یا هر نهادی است، به نحوی که حیات یک سازمان به داشتن اطلاعات منسجم و سازمان یافته و ارتباط دوسویه درون و برون‌سازمانی و انجام تبلیغات و کسب اطلاعات مفید بستگی دارد.

۳ <آ

یادداشت روز

آقای علاقبندیان شما چرا؟!

نیکبخت می‌گوید اهداف همایش سرمایه‌گذاری در سال ۹۳ تا نزدیک ۵۰ درصد تحقق یافته اما استان هنوز منتظر رونق پتروشیمی هگمتانه است. نام پتروشیمی هگمتانه در ذهن همدانی‌ها همراه با ناامیدی تداعی می‌شود؛ این یأس حاصل ثمر ندادن وعده‌های متعدد برای راه‌اندازی این شاخه صنعتی است که قرار بود سهمی از تولید استان را به همراه داشته باشد. پتروشمی اما قصه پرغصه‌ای شد تا از اخراج کارگران گرفته تا کشمکش دولت و سرمایه‌گذار موجب شود که خاطره خوبی از نام خود تاکنون باقی نگذارد.

۲ <آ

مجتمع چاپ و صحافی
پیام رسانه
بزرگترین و مجهزترین چاپخانه غرب کشور
پذیرش چاپ:
کتاب
بروشور
تراکت
کاتالوگ
انواع اقلام چاپی
دفتر مرکزی: همدان، خیابان مهدیه، ساختمان پیام، واحد ۷
تلفن: ۳۸۲۶۰۲۶۶ - ۳۸۲۶۴۴۳۳ (۰۸۱) پیامک: ۱۰۰۰۶۰۶۶

به اطلاع کلیه علاقه مندان می رساند
موسسه شهید محراب آیت ا... مدنی همدان
به منظور تکمیل کادر مورد نیاز در مدارس ابتدایی تحت پوشش خود،
بر اساس اساسنامه موسسه و از طریق برگزاری آزمون توانمندی های عمومی، علمی و مصاحبه تخصصی
از بین داوطلبان بومی استان همدان به شرح ذیل آموزگار مقطع دبستان استخدام می نماید.
صفحه ۱۰

آگهی شناسائی پیمانکار یک شرکت معتبر
در شهرهای (ملایر، تویسرکان، بهار، لاله جین)
از پیمانکاران واجد شرایط
جهت بازاریابی و پشتیبانی دستگاه‌های کارت‌خوان
دعوت به همکاری می‌نماید.
ارسال رزومه به آدرس ایمیل: posmarket@mail.com

معرفی کسب و کار خود را
با ما تجربه کنید
نیازمندیهای صبح استان همدان
املاک
رایانه و موبایل
خودرو
خدمات
استخدام
اصناف
تلفن: ۳۸ ۲۶ ۴۴ ۰۰
پیامک: ۱۰۰۰ ۶۰۶۶

سایت اطلاع‌رسانی روزنامه
www.hamedanpayam.com

پیام تاریخ، تمدن و فرهنگ مادستان
The Message Of Madestan's History & Civilization & Culture
روزنامه همدان پیام
۲
دوشنبه ● ۲۸ اردیبهشت‌ماه ۱۳۹۴ ● شماره ۲۳۵۳
خبر
khabar@hamedanpayam.com

معاون استاندار خبر داد

مشارکت همدان در تدوین سند حقوق شهروندی

نیازها و ضرورت‌های بومی استان در تدوین سند جامع حقوق شهروندی لحاظ می‌شود.

معاون سیاسی و امنیتی استاندار همدان گفت: سند حقوق شهروندی در کل کشور و از سوی دولت مراحل نهایی خود را برای ابلاغ می‌گذراند و استان همدان نیز در این زمینه فعالیت‌های خوبی را انجام داده است.

محمدابراهیم الهی‌تبار در گفت‌وگو با ایرنا، افزود: کار تدوین سند حقوق شهروندی در استان همدان با مطالعه و بررسی از سوی کارشناسان در سال اقتصاد و فرهنگ آغاز شد و اصول محتوایی آن هنوز در دست کنکاش و تدوین است.

وی بیان کرد: مجموعه امور اجتماعی استانداری برنامه‌هایی با عنوان حقوق شهروندی و در مسیر فرهنگ‌سازی در روستاهای استان را نیز مورد توجه قرار داده است.

الهی‌تبار در رابطه با فضای عمومی سیاسی در استان همدان نیز با اشاره به اینکه یکی از وظایف دولت فراهم‌سازی زمینه برای حضور پویای مردم در عرصه‌های سیاسی است، گفت: مشارکت پرشور و گسترده مردم در عرصه‌های اجتماعی، اقتصادی، فرهنگی و سیاسی از ملزومات افزایش سطح نشاط عمومی در جامعه است.

معاون سیاسی و امنیتی استاندار همدان خاطرنشان کرد: مشارکت پرشور مردم در عرصه‌های مختلف سیاسی، موجب ارائه دیدگا ه‌ها، اندیشه‌ها و برنامه‌های مختلف جهت توسعه کشور می‌شود.

وی بیان کرد: اکنون در فضای سیاسی استان با مشکل خاصی مواجه نیستیم.

الهی تبار ادامه داد: هر چه فضای سیاسی بازتر و مناسب‌تر باشد، اندیشه‌های بهتری در عرصه‌های مختلف فرهنگی، اقتصادی و اجتماعی برای پیشرفت جامعه عرضه می‌شود.

استاندار در روز ارتباطات از سکوت مدیران و روابط‌عمومی‌ها انتقاد کرد

ناتوانی دستگاه‌ها در نشان‌دادن خدمات

■ نیکبخت: من تنها منبع خبر خدمات دولت شده‌ام

عکس یادگاری مدیران روابط‌عمومی حاضر در جلسه

» فاطمه امیری

براساس تقویم جهانی، ۲۷ اردیبهشت‌ماه روز ارتباطات و روابط عمومی نامگذاری شده است این روز در ایران سرآغاز هفته روابط عمومی است. روابط عمومی را در اصل می‌توان دستاورد جامعه مدرن دانست که تکریم ارباب رجوع و حقانیت مشتری را نوعی مزیت رقابتی می‌داند، در هر سازمانی واحدی است که از رأس هرم تا تمام زیربخش‌های سازمان در ارتباط است و به نوعی زبان گویای سازمان در اطلاع‌رسانی فعالیت‌ها و گوش شنوای مشکلات ارباب رجوع یا مخاطبان سازمان و انعکاس آنها به مدیریت برای بهبود فرایند خدمات‌دهی است. بسیاری از سازمان‌ها و نهادهای دولتی یا خصوصی با اهمیت و جایگاه روابط عمومی آشنا شده و برای این مسئولیت افرادی با خلاقیت و توانمند را بر می‌گزینند، دلیل اصلی این امر را می‌توان در اثربخشی و کارایی روابط عمومی‌های پیشرو قلمداد کرد. این داستان اما در استان ما کمرنگ است و روابط عمومی‌ها در ادارات پیش پا افتاده‌ترین بخش‌ها هستند و دیدگاهی استراتژیک و عمیق به آنها وجود ندارد. این نحوه نگرش به روابط عمومی‌ها موجب شده تا نیکبخت که همواره تأکید بر ارتباط گسترده با رسانه‌ها را داشته از این بخش سازمان‌ها به غایت گله‌مند باشد و کمرنگ شدن اخبار دولتی در رسانه‌ها را از کم‌کاری مدیران روابط عمومی‌ها بداند.

استاندار همدان روز گذشته هم در نشستی ۳ ساعته با روابط عمومی‌ها که البته با استقبال سرد روابط عمومی‌ها همراه شد و حضور کم‌رنگ مدیران روابط عمومی‌ها در مراسم روز خود این گلایه‌ها را تقویت کرد تا مشخص شود که انتظارات مدیر ارشد استان از سازمان پس از ماه‌ها توصیه و تذکر، هنوز برآورده نشده است. نشان به آن نشان که در سالن ۱۵۰ نفری نشست استاندار، فقط حدود ۱۲۰ نفر حضور یافته بودند که تازه بیش از ۳۵ نفر از این تعداد هم از خبرنگاران و اهالی رسانه استان بودند تا کم‌رمقی روابط عمومی سازمان‌ها بیشتر از پیش عیان شود.

همه زمینه‌ها از پیروزی شکوهمند انقلاب اسلامی تا مذاکرات هسته‌ای و انتخابات و دیگر موقعیت‌ها از دولت پیشی گرفته‌اند و همدلی و همزبانی خود را اثبات کرده‌اند اما وظیفه دولت در این میان چیست؟، دولت نیز موظف است هیچ شأن دیگری بجز خدمت برای خود قائل نباشد. باید همدلی و همزبانی دولت برای ملت ملموس شده و به اثبات برسد.

رضایت مردم با اطلاع رسانی‌ها به دست می‌آید

استاندار همدان انتقاد دیگر خود در این جلسه را متوجه رؤسای ادارات استان کرد و گفت که جور اطلاع‌رسانی اقدامات دولت را خود او یک تنه به دوش می‌کشد.

نیکبخت با بیان اینکه روابط عمومی‌ها باید خود را به سازمانشان تحمیل کنند، اضافه کرد: من از روابط عمومی‌ها گله دوستانه دارم، بعضاً در جلسات ممکن است من ارائه گزارشی از روند کارها داشته باشم اما دستگاه‌های اجرایی خود موظف هستند نسبت به اقدامات صورت گرفته به مردم اطلاع‌رسانی کنند؛ زیرا اگر اطلاع‌رسانی نکنیم مردم از کجا رضایتمند باشند.

وی با بیان اینکه در هیچ زمانی نظام سلامت به اندازه این دولت با قوت پیگیری نشد در بدترین شرایط بودجه‌ای دولت تدبیر و امید تنها برای استان همدان ۱۲۰ میلیارد تومان اعتبار اختصاص داد که هنوز نیز ادامه دارد.

براساس یک بررسی مشخص شده است دولت تدبیر و امید بیش از هر چیز به سلامت و امنیت مردم اهمیت می‌دهد و برای کاهش تورم و فعالیت‌های کسب و کار برنامه‌های اساسی داشته که برخی را نیز اجرا کرده است.

دولت در تنظیم بودجه ۲ حالت در صورت ادامه تحریم‌ها و لغو تحریم‌ها را بررسی کرد و برای هر ۲ حالت بودجه را برنامه‌ریزی کرده است. این دولت منصفانه و مخلصانه به دور از غوغا و شعار در حال فعالیت است، اما آیا دستگاه‌های اجرایی آنگونه که باید فعالیت‌های را انعکاس می‌دهند؟

استاندار همدان افزود: مردم ایران در استفاده از تلفن همراه و اینترنت رتبه سیزدهم را در دنیا به خود اختصاص داده‌اند. همچنین در زمینه رسانه‌های نوشتاری توفیقات ارزشمندی داریم؛ بنابراین باید روابط عمومی‌ها این فرصت را غنیمت شمرده و از آن بهره گیرند.

وی با بیان اینکه در سال گذشته در استان همدان ۱۰ هزار شغل جدید ایجاد شده است، گفت: دولت توانسته است رشد اقتصادی منفی ٦ را به مثبت ۳ درصد ارتقا دهد و در احیای واحدهای تولیدی به صورت جدی وارد کار شده است.

نباید خدمات دولت مصادره شود

نیکبخت ادامه داد: امسال به دلیل وجود انتخابات، نامگذاری سال همدلی و همزبانی و سفر رئیس جمهور به همدان مهم است؛ بنابراین وظیفه روابط عمومی‌ها مضاعف است بنابراین نباید اجازه دهیم در سال انتخابات ۲ حالت با دولت رفتار شود. اول موارد نقص و کمبودها که بنابر تحریم‌های ظالمانه و ارث رسیده از قبل از دولت نباید ابهام ایجاد کنند و به پای دولت بیاورند و دوم اینکه نباید خدمات دولت مصادره شود اجازه ندهیم برای تبلیغات هم که شده فعالیت‌های دولت مصادره شود.اگر روابط عمومی‌ها به اقداماتی نظیر پیشرفت سد تالوار، آبیاری تحت فشار، اشتغالزایی، احیای واحدهای تولیدی و... اشاره نشود دیگران به نام خود آنها را ثبت خواهند کرد.

وی در این قسمت از کم‌کاری اداره جهاد کشاورزی در اطلاع‌رسانی اقدامات دولت سخن گفت و اینگونه از این نهاد انتقاد کرد که «چرا مدیران روابط عمومی مستقیم با رسانه‌ها ارتباط نمی‌گیرند؟، چرا جهاد کشاورزی که امسال ۱۰ هزار هکتار زمین زراعی را زیر پوشش آبیاری تحت فشار برده این اقدام را به اطلاع مردم نمی‌رساند؟!».

نیکبخت ادامه داد: روابط عمومی بسیار در سازمان‌ها اثرگذارند و برای ایجاد رابطه همدلی و همزبانی مسئول هستند؛ بنابراین باید در امید بخشی به مردم باید فعالیت کرده و اینکه روابط عمومی باید عاشق باشد. کسی که به عنوان اینکه می‌خواهد یک شغل داشته باشد نباید در حوزه روابط عمومی فعالیت کند. مسئول روابط عمومی باید از رئیس دفتر به رئیس سازمان نزدیک‌تر باشد.

در این نشست یکی از مدیران روابط عمومی‌ها در واکنش به انتقادات استاندار از ادارات گفت که همواره اخبار را روی سایت سازمان خود می‌گذارد که این گفته وی با واکنش نیکبخت روبه‌رو شد تا اینگونه بگوید که «باید با رسانه‌ها ارتباط مستقیم داشته باشید؛ آیا شده که با رسانه‌ها نشست داشته باشید یا رفت‌وآمد کنید؟».

روابط عمومی‌ها باید به رسانه خوراک بدهند

استاندار همدان با تأکید بر اینکه روابط عمومی‌هایی که عاشق کارشان نیستند به استانداری بگویند، گفت: قول می‌دهم دستور دهم شما را به جایی انتقال دهند که پایین‌تر از جایگاه روابط عمومی نباشد.

وی در پایان تأکید کرد در جلسه‌ای مشکلات بی‌توجهی مدیران به روابط عمومی‌ها، الزام آنها به ارائه اطلاعات به روابط عمومی‌ها و تک مسئولیتی شدن روابط عمومی‌ها را پیگیری خواهد کرد. نیکبخت همچنین تأکید کرد که «باید این روابط عمومی‌ها باشند که به رسانه‌ها خوراک بدهند».

روابط عمومی‌ها مجری قانون باشند

در ادامه این جلسه رئیس خانه مطبوعات استان همدان نیز در اظهاراتی گفت: آمادگی این را داریم که اخبار روابط عمومی‌ها را بدون هزینه کار کنیم و برای انتشار اخبار هیچ محدودیتی وجود ندارد. همچنین در صورتی که روابط عمومی‌ها آمادگی داشته باشند می‌توانیم ٦ ماه مدیریت رسانه را به آنها واگذار کنیم. بعضاً دیده می‌شود برای مزایده و مناقصه که هزینه آن به عهده پیمانکار است نیز رسانه را با محدودیت و تنگنا مواجه می‌کنند.

محمدرضا عارف با بیان اینکه زبان و ابزار روابط عمومی رسانه‌ها هستند، اظهار کرد: بسترسازی و اعتمادسازی در افکار عمومی اصول کار روابط عمومی‌هاست.

وی افزود: روابط عمومی‌ها می‌توانند از تعامل با مدیر رسانه برای انعکاس فعالیت‌های خود بهره بگیرند، همچنین آنها باید در برخورد با انتقادات صبر و شکیبایی داشته باشند و عدالت را در اطلاع‌رسانی و دعوت از خبرنگاران رعایت کنند.

عارف از تدوین منشور اخلاقی خبرنگاران خبر داد و گفت: ایرادات را می‌پذیریم و آماده‌ایم در تهیه منشور اخلاقی از نظرات شورای سیاستگذاری روابط عمومی‌های استان بهره بگیریم.

در این جلسه همچنین معاون سیاسی امنیتی استاندار در سخنانی از برگزاری جلسه‌ای با رؤسای کل ادارات برای ارائه اخبار روزانه به روابط عمومی‌ها خبر داد و افزود: در سال انتخابات باید عامل همبستگی رسانه‌ها و روابط عمومی‌ها باشند.

محمدابراهیم الهی‌تبار همچنین از مظلومیت رسانه‌ای دولت سخن گفت و اضافه کرد: ابزار رضایت مردم در دست رسانه‌هاست و باید با رسانه‌ها تعامل داشت.

رئیس روابط عمومی و امور بین‌الملل استانداری همدان هم با اشاره به جایگاه روابط عمومی در قرآن گفت: در ایران اسلامی آنگونه که باید به روابط عمومی توجه نشده اما این وضعیت در حال بهبود است.

مسلم مخفی ادامه داد: آمیختگی تشکیلات روابط عمومی، چند مسئولیتی روابط عمومی‌ها، لزوم ارتقای پست روابط عمومی‌ها در ادارات، نبود نیروهای حرفه‌ای در روابط عمومی‌ها از جمله مشکلات روابط عمومی‌های استان است.

وی افزود: نبود بودجه و اعتبار کافی در روابط عمومی‌ها و ازدیاد کارهای روزمره و جاری و بی‌توجهی مدیران به روابط عمومی‌ها نیز موجب شده تا آنگونه که باید روابط عمومی‌ها نتوانند وظایف اصلی خود را انجام دهند.

مخفی بزرگترین دستاورد سال گذشته در بخش روابط عمومی‌ها را حضور نیروهای ادارات در برنامه آیینه امید صدا و سیما عنوان کرد و از ادامه این برنامه در سال جدید خبر داد.

– آیا به اندازه خدماتی که انجام داده‌اید، اطلاع‌رسانی هم کرده‌اید؟
–من تنها منبع خبر خدمات دولت شده‌ام
– اگر قرار است خدمات گفته نشود رضایتمندی مردم چگونه شکل خواهد گرفت
– روابط عمومی‌ها باید روزانه گزارش اخبار ارائه دهند
– مدیران و روابط عمومی‌ها با کمک رسانه‌ها دل مردم را گرم کنند
– از فعالیت رسانه‌ها راضی‌ام
– ما واقعیت‌ها را نداده‌ایم و رسانه‌ها از جای دیگر می‌گیرند
– اگر ما نگوئیم دیگران گفته و به نام خود سند می‌کنند
– انتقادها را اصلاح کنید.
این‌ها بخش‌هایی از سخنان استاندار در انتقاد از مدیران و روابط‌عمومی‌ها در ارائه خدمات دولت و بی‌توجهی به استفاده از ظرفیت رسانه‌ها است.

ابراز نارضایتی از وضعیت اطلاع‌رسانی ادارات

اما جمع رؤسای روابط عمومی‌ها همراه با رسانه‌ها بهانه خوبی بود تا استاندار سر گلایه را باز کند و از این احساس عمیق خود بگوید که «آنگونه که دولت تلاش می‌کند خبرها به مردم داده نمی‌شود».

این گفته نیکبخت به روابط عمومی‌ها نشان می‌داد که باید برای انتقادات جمع شده استاندار در طول یکسال گذشته آماده باشند.

وی همراه نبودن رسانه‌ها با روابط عمومی‌ها در استان را ناشی از عملکرد ضعیف روابط عمومی‌ها دانست و اینگونه گفت که «من از فعالیت رسانه‌ای استان راضی هستم اما ما خودمان خوب اطلاع‌رسانی نکرده‌ایم برای مثال اگر دولت دیگری در رأس کار بود و این حجم فعالیت‌ها را به‌رغم محدودیت‌های بودجه‌ای و تحریم‌های ظالمانه انجام می‌داد صدای تبلیغاتش گوش فلک را کر می‌کرد».

برخی خبرهای استان را دخترم به من می‌دهد!

نیکبخت در بیان انتقادات، حوزه روابط عمومی استانداری را هم از قلم نینداخت تا این پیام را بدهد که از مجموع روابط عمومی‌ها رضایت ندارد. استاندار در این بخش اینگونه انتقادش را ابراز کرد که «بیشتر مواقع فقط یکی ۲ روزنامه استان روی میز من می‌آید در حالی که خیلی از وقت‌ها اخبار از کانال‌های دیگر به من می‌رسد». او حتی گفت که برخی خبرهای استان را دخترش که در تهران ساکن است به وی اطلاع می‌دهد».

نیکبخت در ادامه به روز ارتباطات و روابط عمومی پرداخت و گفت: روابط عمومی‌ها می‌توانند در سال همدلی و همزبانی از امکانات رسانه‌های استان در بیان خدماتی که دولت برای مردم و بنابر وظیفه‌اش انجام داده است، بهره گیرند.

وی افزود: ارتباط بین دولت یا حکومت و مردم یک ارتباط دوسویه است که در آن تعامل وجود دارد، مردم تاکنون در آن‌هم در شرایطی که نیکبخت به عنوان نماینده ارشد دولت در استان، راه را در حد توان برای این سرمایه‌گذار هموار کرده و نزدیک به یکسال برای این سرمایه‌گذاری وقت گذاشته است. این انرژی و وقت صرف شده اما اکنون به واسطه انصراف علاقبندیان بی‌نتیجه مانده است و در صورت پافشاری وی بر نظر خود، نیکبخت باید راه رفته یکساله را برای واگذاری مجدد یکبار دیگر طی کند که این تنها یکی از خسارت‌های وارده از خلف وعده سرمایه‌گذار خواهد بود.

این در حالی است که عمده موفقیت همایش بزرگ سرمایه‌گذاران در سال گذشته هم به سرانجام گرفتن پروژه پتروشیمی هگمتانه بستگی خواهد داشت. از این‌رو از علاقبندیان به عنوان سرمایه‌گذار «برجسته» و «البته» دلسوز استان که عِرق خدمت به همشهریانش را دارد این انتظار می‌رود که هر چه زودتر تکلیف این پروژه آسیب خورده را روشن کند تا این سرمایه استان اسیر سیکل تصمیم‌گیری مجدد و بروکراسی فرسایشی نشود. چه اینکه اگر منوال موجود در اداره پتروشیمی ادامه پیدا کند حکایتی شبیه تیم پاس تکرار خواهد شد و به منبع تزریق منابع عمومی استان برای یک شرکت بلاتکلیف منجر و وبال گردن مسئولان خواهد شد.

از سوی دیگر مسئولان استان که تاکنون برای واگذاری پتروشیمی تلاش کرده‌اند انتظار می‌رود هر چه سریعتر مذاکره با علاقبندیان را از سربگیرند تا انتظارات معقول وی را شنیده و برآورده کنند. شنیده شده که او یکی از دلایل انصراف خود را مانع‌تراشی و گرفت و گیرهای ادارات در مسیر اداره پتروشیمی عنوان کرده است. در هر روی احتمالاً اگر وی بر نظر خود یعنی انصراف از سرمایه‌گذاری پافشاری کرد باید هر چه زودتر پتروشیمی به شخص دیگری واگذار شود؛ زیرا دود بلاتکلیفی این پروژه به اندازه کافی چشم کارگران و مسئولان و مردم استان را آزرده است.

اما سخن آخر اینکه اگر سرمایه‌گذار پتروشیمی هگمتانه شخصی ناشناخته و غیرهمدانی بود پذیرش انصرافش پذیرفتنی‌تر بود تا علاقبندیان آشنا به دردهای استان.

از این رو باید گفت که «آقای علاقبندیان؛ شما چرا؟!»

یادداشت

آقای علاقبندیان؛ شما چرا؟!

» سعید زارع صفا

نیکبخت می‌گوید اهداف همایش سرمایه‌گذاری در سال ۹۳ تا نزدیک ۵۰ درصد تحقق یافته اما استان هنوز منتظر رونق پتروشیمی هگمتانه است.

نام پتروشیمی هگمتانه در ذهن همدانی‌ها همراه با ناامیدی تداعی می‌شود؛ این یأس حاصل ثمر ندادن وعده‌های متعدد برای راه‌اندازی این شاخه صنعتی است که قرار بود سهمی از تولید استان را به همراه داشته باشد. پتروشیمی اما قصه پرغصه‌ای شد تا از اخراج کارگران گرفته تا کشمکش دولت و سرمایه‌گذار موجب شود که خاطره خوبی از نام خود تاکنون باقی نگذارد.

از زمان روی کار آمدن نیکبخت در استان، منصفانه باید گفت که وی بیشترین تلاش را برای تعیین تکلیف این پروژه بزرگ و پرطمطراق به کار گرفته است؛ از حل موانع قانونی برای واگذاری آن به بخش خصوصی تا دوندگی برای تأمین حقوق معوقه کارگران پتروشیمی که در شب عید معترض استانداری بودند. به‌علاوه اینها، استاندار با دیدگاه منبسطی که به قشر سرمایه‌گذار دارد همراهی و همکاری قابل توجهی با سرمایه‌گذار این پروژه داشته است.

حالا اما در شرایطی که همه چیز مهیای واگذاری پتروشیمی به بخش خصوصی است سرمایه‌گذار تعیین شده در مزایده سال ۹۳ از تعهد خود سرباز زده و به نوعی ابراز پشیمانی کرده است.

نام این سرمایه‌گذار برای همدانی‌ها از دیرباز آشنا بوده و خانواده علاقبندیان را اغلب شهروندان به نیک‌کرداری و دست به خیر بودن می‌شناسند. اراده این خانواده در ساخت مدرسه و مشارکت در دیگر امور عام‌المنفعه نشان از احساس مسئولیت و دغدغه‌مندی این سرمایه‌گذار به پیشرفت استان داشته است.

با این کارنامه مثبت، برای همدانی‌ها سخت است که بپذیرند فردی که خود پیشرو و الگو در آبادانی این خاک بوده اکنون از تعهد پذیرش یک پروژه بزرگ که سهم قابل توجهی در اشتغالزایی و رشد اقتصادی استان دارد پا پس بکشد.

خبر

تذکر به بازنشستگی اجباری در آموزش‌وپرورش

نماینده مردم همدان و فامنین در مجلس از طرح بازنشستگی اجباری کارکنان آموزش و پرورش انتقاد کرد.

ابراهیم کارخانه‌ای در گفت‌وگو با فارس، گفت: در تذکری در انتقاد از عملکرد وزیر آموزش‌وپرورش، در خصوص موارد بازنشستگی اجباری نیروهای باتجربه آموزش‌وپرورش، وی را مورد سؤال قرار دادم. وی افزود: معتقدم اگر قرار است کارکنان دارای مدرک کارشناسی ارشد از مرکز آموزش مدیریت دولتی با ۳۰ سال سابقه خدمت بازنشسته شوند این اقدام باید در سطح تمام دستگاه‌های اجرایی کشور انجام شود. کارخانه‌ای با بیان اینکه این موضوعات باید مد نظر ویژه دولت قرار گیرد، اظهار کرد: بی‌توجهی به این مسائل موجبات نارضایتی مردم را فراهم خواهد کرد. وی همچنین با اشاره به تذکرش به وزیر نفت، اظهار کرد: وزیر نفت باید تکلیف ٤٧٠ نفر از پذیرفته‌شدگان آزمون وزارت نفت را تعیین کند.

کارخانه‌ای گفت: باید در تعیین تکلیف استخدام ٤٧٠ نفر پذیرفته‌شدگان آزمون شرکت پالایش و پخش فرآورده‌های نفتی که تمام مراحل استخدامی آنها طی شده است، تسریع صورت پذیرد.

وی در پایان با اشاره به اینکه باید با همدلی و همزبانی در راستای رفع مشکلات مردم وارد عمل شده و زمینه توسعه و تعالی ایران اسلامی را فراهم آوریم، این مهم را در گرو همکاری و همیاری همگان دانست.

shenide@hamedanpayam.com

شنیده‌ها

۱- صادرات استان به عراق ۲ ماه وقت همخوانی با مقررات جدید گمرکی را دارد. گویا عراق قصد دارد تعرفه واردات را تا ۲۵ درصد افزایش دهد. گفتنی است این قانون ۲ ماه متوقف شده است که فرصتی برای بازرگانان استان برای افزایش کیفیت و پایین آوردن قیمت کالاهای صادراتی است.

۲- تبلیغات زودهنگام انتخاباتی پیگیری قضایی خواهد شد. گویا رئیس ستاد انتخابات کشور بر پیگیری قضایی تبلیغات زودهنگام برخی کاندیداها تأکید کرده است. گفتنی است مجلس دهم ۷ خردادماه سال ۹۵ کار خود را آغاز خواهد کرد.

۳- برخی رسانه‌ها با جهت‌گیری خاص، وزیر ملایری ورزش را نامزد پیاده شدن از قطار روحانی معرفی می‌کنند. گویا این نوع تحلیل‌ها با هدف جایگزینی وزیری از استان پر وزیر در کابینه انجام می‌شود. گفتنی است کم‌توجهی دولت‌ها به منابع انسانی استان همدان در ترکیب کابینه همواره مورد اعتراض همدانی‌ها بوده است.

٤- تقاضا برای راه‌اندازی دفتر استانی احزاب در استان افزایش یافته است. گویا تلاش می‌شود شعبات احزاب تا شهرستان‌ها گسترش پیدا کند. گفتنی است شدت یافتن فعالیت احزاب بی‌ارتباط با نزدیک شدن به انتخابات مجلس دهم نیست.

۵- احزاب استان به مجمع عمومی خانه احزاب دعوت شده‌اند. گویا این دعوت نه از دفاتر استانی یا شعبات احزاب، بلکه از احزابی است که مرکزیت فعالیت آنها استان همدان است. گفتنی است در دوره قبل مشارکت احزاب استانی در خانه احزاب ایران بسیار تأثیرگذار بوده است.

خبر

انهدام باند بزرگ شیشه در اسدآباد

فرمانده نیروی انتظامی استان همدان از انهدام بزرگترین باند تهیه و توزیع مواد مخدر صنعتی شهرستان اسدآباد خبر داد و گفت: از این باند ۲۵ کیلوگرم شیشه و بیش از ۳۰ کیلوگرم مواد پیش‌ساز صنعتی کشف شده است.

حاج محمد مهدیان‌نسب در گفت‌وگو با ایرنا افزود: این باند فعالیت‌های وسیعی در استان تهران، همدان و شهرستان اسدآباد داشته است که توسط همکاران فرمانده انتظامی اسدآباد شناسایی و ۵ نفر نیز در این راستا دستگیر شدند.

وی با اشاره به اینکه برخی از افراد دستگیر شده که در زمینه تولید این مواد دست دارند اهل تهران هستند، گفت: این باند مورد تعقیب فرمانده انتظامی استان تهران بود که در روز شنبه در شهرستان اسداباد کشف شد.

مهدیان‌نسب کشف پیش دستانه و پاکسازی نقاط آلوده و دستگیری خرده فروشان را از اولویت‌های نیروی انتظامی در سال جاری بیان کرد و افزود: در این راستا چند طرح حجمی و موضوعی در شهرهای استان در حال اجرااست.

وی همچنین از دستگیری سارقان طلافروشی حصار حضرت امام(ره) همدان خبر داد و گفت: در این سرقت مسلحانه ۲ کیلوگرم طلا به سرقت رفته بود که با تلاش نیروی انتظامی هر ۳ سارق دستگیر و اموال مسروقه نیز به مالباختگان پس داده شد.

فرمانده نیروی انتظامی استان از صاحبان طلافروشی‌ها خواست که تا جای ممکن در یک مکان متمرکز شوند و محل کسب خود را به تجهیزات ایمنی مانند نرده، دوربین و سیستم هشداردهنده مجهز کنند و در حفاظت از اموال خود کوتاهی نکنند.

۱۲۰۰ زائر نهاوندی به حرم مطهر امام اعزام می‌شوند

امسال برای شرکت در مراسم سالگرد رحلت بنیانگذار جمهوری اسلامی ایران، هزار و ۲۰۰ زائر از شهرستان نهاوند به حرم مطهر امام(ره) اعزام می‌شوند.

فرماندار شهرستان نهاوند در نخستین نشست ستاد برگزاری مراسم ارتحال حضرت امام(ره) که در سالن شهدای فرمانداری نهاوند برگزار شد، گفت: حضرت امام خمینی(ره) یک شخصیت الهی و سیاسی در جهان است و باید مراسم سالگرد رحلت ایشان همچون سال‌های گذشته باشکوه و عظمت خاصی برگزار شود. به گزارش مهر، امامعلی عبدالملکی اظهار کرد: در روز ١٤ خرداد مراسم ویژه‌ای در شهرستان نهاوند برگزار خواهد شد و مردم در قالب دسته‌جات سینه‌زنی در خیابان‌های شهر و مسیر مسجد جوانان (شهید حیدری) تا مصلای امام خمینی(ره) عزاداری خواهند کرد. وی با بیان اینکه در پایان این مراسم و در مصلای امام خمینی(ره) از عزاداران پذیرایی خواهد شد، گفت: باید همه مسئولان و مدیران دستگاهای شهرستان نهاوند همراه با آحاد مختلف مردم همت و تلاش خود را در برگزاری باشکوه مراسم ١٤ خرداد به کار گیرند.

حاشیه‌های جلسه

■ امیر احمدی، مجری جلسه روابط عمومی‌ها بود که اطلاعات و نحوه اجرای وی مورد توجه حاضران و بخصوص استاندار همدان قرار گرفت.

■ همایش روابط عمومی‌ها با توزیع پاکت پیشنهادی محل بازاریابی سروش به نمایندگی از صدا و سیما شده بود.

■ استاندار همدان در بخشی از صحبت‌های خود با بیان اینکه رئیس روابط عمومی استانداری اطلاعات سایت‌ها را به وی نمی‌دهد از وی گلایه کرد و گفت: بعضاً دخترم اطلاعات سایت‌ها را از تهران به من اطلاع می‌دهد.

■ مسلم مخفی، رئیس روابط عمومی استانداری در میان صحبت‌های استاندار بارها مورد گلایه قرار گرفته و استاندار در بخشی دیگر از صحبت‌ها خود به وی گفت: حداقل اخبار فرمانداری‌ها را به من بدهید.

■ در این جلسه مجری مراسم با طرح یک مصرع شعر "روابط را عمومی تر کن ای دوست" از حاضران خواست این مصرع را تکمیل کنند که اغلب حاضران و حتی استاندار نیز اقدام به تکمیل شعر کرد.

■ به شعر برگزیده در همان لحظه قرائت شعر توسط مجری یک ربع سکه توسط استاندار اهدا شد. به اشعار برگزیده دیگر نیز مقرر شد ربع سکه داده شود.

■ استاندار در روز روابط عمومی قول داد با ارسال نامه‌ای به دستگاه‌های اجرایی مبلغ ۳۰۰ هزار تومان هدیه به روابط عمومی‌ها پرداخت شود.

■ در ابتدای ورود روابط عمومی‌ها به سالن جلسه به آنها یک شاخه گل رز اهدا شد.

■ در همایشی که متولی آن شرکت سروش صدا و سیما بود و راه و بیراه تبلیغات این شرکت در بین روابط عمومی‌ها، آنچه اتفاق افتاد نام بردن از رسانه ها و در رأس آنها همدان‌پیام بود که چندین بار استاندار و مجری به آن اشاره کردند.

هوای همدان گرم می‌شود

دمای هوای استان همدان تا ۳ روز آینده بین ۲ تا ۳ درجه سانتیگراد افزایش دارد.
کارشناس اداره کل هواشناسی استان همدان روز یکشنبه، گفت: کمینه دمای هوای شهر همدان در ۲۴ ساعت گذشته، ۵ درجه سانتیگراد بالای صفر گزارش شده است که به عنوان خنک‌ترین نقطه استان نیز به ثبت رسید.
نادر پیرتاج در گفت‌وگو با ایرنا، با بیان اینکه بیشینه دمای همدان ۲۲ درجه سانتیگراد بالای صفر گزارش شده است، بیان کرد: گرمترین نقطه نیز در این مدت مربوط به نهاوند با ۲۳ درجه سانتیگراد بالای صفر گزارش شده است.
وی اظهار کرد: آسمان استان همدان تا ۲۴ ساعت آینده صاف تا کمی ابری و گاهی با وزش باد همراه است و این وضعیت تا اواسط هفته جاری ادامه دارد.
پیرتاج افزود: بارندگی‌های سال زراعی همدان از مهرماه سال گذشته تاکنون ۱۷۲ میلی‌متر ثبت شده است که نسبت به مدت مشابه سال گذشته ٤٤ درصد و نسبت به میانگین بلند مدت ۳۷ درصد کاهش یافته است.

جایگزینی آزمون سمپاد با طرح شهاب

۵ هزار و ۲۲۵ نفر دانش‌آموز در استان همدان برای ثبت‌نام در مدارس تیزهوشان شرکت کردند که این آزمون در روز جمعه، ۲۵ اردیبهشت‌ماه برگزار شد.
رئیس اداره سنجش اداره کل آموزش‌وپرورش استان همدان با بیان اینکه در نهایت ٤٥٠ نفر موفق به حضور در مدارس تیزهوشان می‌شوند، اظهار کرد: امسال ظرفیت پذیرش دانش‌آموز در مدارس تیزهوشان بسیار کاهش یافت؛ زیرا مجموعه وزارت آموزش‌وپرورش تصمیم به اجرای طرح شهاب در مدارس را دارد که به گونه‌ای این طرح جایگزین تیزهوشان خواهد بود.
حمیدرضا بابایی در گفت‌وگو با ایسنا، تأکید کرد: طرح شهاب ویژه دانش‌آموزان از پایه آغاز و به این ترتیب استعداد دانش‌آموزان از همان ابتدا شکوفا می‌شود. وی خاطرنشان کرد: با توجه به اینکه آزمون سمپاد به صورت سراسری برگزار شده، نتیجه همزمان با سراسر کشور اعلام می‌شود همچنین خانواده‌ها برای ثبت‌نام دانش‌آموزانشان در سایر مدارس نباید عجله‌ای داشته باشند؛ زیرا زمان ثبت‌نام دانش‌آموزان در مدارس هنوز آغاز نشده است.

از امروز و به بهانه هفته میراث فرهنگی و روز موزه انجام می‌شود

نمایش سکه‌های تاریخی در آرامگاه بوعلی

۲۸ اردیبهشت‌ماه روز جهانی موزه و آغاز هفته میراث فرهنگی است که به این مناسبت برنامه‌های فرهنگی متعدد و مرتبط با این حوزه، حفظ و احیا و همچنین معرفی آثار تاریخی استان همدان در حال برگزاری است.
برای نخستین‌بار به مناسبت روز جهانی موزه‌ها در سال ۱۳۹٤ با حمایت میراث فرهنگی همدان و همت بخش خصوصی بیش از ۳۰۰ سکه تاریخی از مجموعه جمع‌آوری شده سکه‌های ٤۳ سلسله ایرانی در آرامگاه بوعلی‌سینای همدان برای بازدید عموم به نمایش درآمد.
این موزه موقت بخشی از مجموعه شاهین جولانی تنها مجموعه‌دار دارای مجوز در غرب کشور است.
وی به عنوان مجموعه‌دار برتر امروز در تهران از سوی سازمان میراث فرهنگی کشور مورد تقدیر قرار می‌گیرد. موزه سکه‌های تاریخی روز گذشته با حضور اصحاب رسانه رونمایی شد و تا یکم خردادماه امسال آماده بازدید عموم است.
مدیرکل میراث فرهنگی، صنایع دستی و گردشگری استان همدان در حاشیه این برنامه در تشریح برنامه‌های هفته میراث فرهنگی در همدان گفت: برنامه‌های این هفته در استان با رونمایی از سکه‌های تاریخی در موزه آرامگاه بوعلی‌سینا آغاز شد.
ریحان سروش‌مقدم افزود: نمایشگاه عملیات مرمتی آثار منقول و غیرمنقول معاونت میراث فرهنگی نیز در عمارت نظری از تاریخ ۲۷ اردیبهشت‌ماه تا یکم خردادماه امسال برگزار خواهد شد.
مدیرکل میراث فرهنگی، صنایع دستی و گردشگری همدان همچنین به اهمیت مجموعه دست‌کندهای همدان در حوزه میراث و تاریخ اشاره کرد و گفت: نمایشگاهی از آثار به دست آمده از دست‌کندهای سامن به مناسبت هفته میراث فرهنگی در ملایر برگزار خواهد شد که از روز گذشته تا اول خردادماه آماده بازدید علاقمندان است.
وی همچنین ادامه داد: نمایشگاه آثار سیمین و زرین موجود در مخزن در آرامگاه بوعلی‌سینا نیز در روزهایی که به نام میراث فرهنگی مطرح است، برگزار می‌شود. این رویداد در حالی رقم خورد که در حیاط آرامگاه بوعلی‌سینا نیز کارگاه نقاشی کودک و میراث فرهنگی برگزار شده است.
سروش‌مقدم افزود: در گنبد علویان دوستداران مشاغل قدیمی می‌توانند به بازدید نمایشگاه مشاغل سنتی بروند و کسانی که بخواهند آثار و اشیای به دست آمده در کاوش‌های دست‌کندهای ارزانفود را از نزدیک ببینند این امکان برای آنها در روزهای ۲۷ اردیبهشت‌ماه تا یکم خردادماه فرصتی متمایز را فراهم کرده است.
همچنین نمایشگاه عکس باباطاهر در گذر زمان برای دوستداران فرهنگ و هنر در هفته میراث فرهنگی فرصتی است تا به این بهانه گریزی بر آثار ثبت شده در تاریخ بزنند.
گفتنی است، در این روزها نهاوندی‌ها نیز شاهد برگزاری جشنواره فرهنگ و اقوام در پارک کوثر نهاوند خواهند بود و این مناسبت در حالی روبه پایان خواهد رفت که روز ۹ خردادماه سومین جشنواره نقالان برجسته کشور در همدان برگزار می‌شود.

نوید سرمایه‌گذاری دیگر در استان

راه اندازی کارخانه اکسید منیزیم در همدان

رئیس سازمان صنعت، معدن و تجارت همدان همچنین از احداث کارخانه تولید اکسید منیزیم در همدان خبر داد و گفت: اجرای این پروژه ۱۵۰ میلیارد تومان اعتبار نیاز دارد.
حمیدرضا متین در گفت‌وگو با تسنیم ، با اشاره به جلسات روز گذشته استاندار همدان با معاون وزیر و سرمایه‌گذاران بخش خصوصی گفت: در جلسه نخست استاندار همدان به همراه مدیران استان با معاون امور معدنی وزیر صنعت، معدن و تجارت جلسه داشتند.وی افزود: در این جلسه قول تخصیص اعتبار برای جاده‌سازی، راه و برق برای مجتمع‌های معدنی دینگله کهریز و تجرک همدان از معاون وزیر گرفته و مقرر شد تا اعتبار لازم برای حوزه دینگله کهریز امسال و تامین اعتبار تجرک در سال ۹۵ در دستور کار قرار گیرد.متین با اشاره به اینکه براساس نظر کمیته وزارت‌خانه، براساس پول موجود در کشور اعتبار این مسأله تخصیص پیدا می‌کند، تصریح کرد: در حوزه دینگله کهریز ۹ معدن سنگ‌های تزئینی و شن و ماسه و در حوزه تجرک ۵ معدن سنگ‌های تزئینی قرار دارد.
وی با اشاره به اینکه این دو حوزه معدنی استان همدان در زمینه راه با مشکل بسیاری مواجه هستند، گفت: راه دسترسی به معادن در این دو منطقه با توجه به قرار گرفتن در کنار روستا با مشکلات فراوانی مواجه است که با احداث جاده این مشکلات برطرف می‌شود.متین با اعلام اینکه در این سفر برخی سرمایه‌گذاران بخش خصوصی با استاندار همدان نیز جلسه داشتند، عنوان کرد: در خصوص سرمایه‌گذاری در زمینه تولید اکسید منیزیم از دولومیت نیز جلسه‌ای برقرار و مقرر شد تا همکاری لازم توسط سازمان صنعت، معدن و تجارت همدان در زمینه صدور جواز و تحویل معدن با این سرمایه‌گذاران انجام شود.رئیس سازمان صنعت، معدن و تجارت استان همدان عنوان کرد: این پروژه برای اجرایی شدن نیازمند ۱۵۰ میلیارد تومان سرمایه‌گذاری بوده و پس از عملیاتی شدن برای ۱۱۰ نفر به صورت مستقیم اشتغالزایی به همراه دارد.وی با بیان اینکه شرکت سرمایه‌گذاری سازمان تامین اجتماعی ایران نیز در ماه‌های گذشته در زمینه تولید منیزیم از دولومیت وارد عمل شده است، اظهار داشت: شستا برای اجرای این پروژه نزدیک به ۲۰۰ میلیارد سرمایه‌گذاری کرده است.

سی درصد قالیبافان بیمه شده اند

وی همچنین از بیمه بیش از ۱۹ هزار و ۲۰۰ نفر در حوزه قالی‌بافی خبر داد و گفت: ساماندهی بیمه‌های قالی‌بافی همدان در اولویت قرار دارد.
متین با اشاره به اینکه بیمه قالی‌بافی از امتیازات و مزایایی خوبی برخوردار بوده و ارزان‌قیمت است، اظهار داشت: سال گذشته ۱۹ هزار و ۲۷۵ نفر از مزایای بیمه قالی‌بافی در همدان بهره‌مند شدند.
وی با اشاره به اینکه نزدیک به ۵۰ هزار بافنده فرش دستبافت در استان همدان در حال فعالیت هستند، گفت: نزدیک به ۳۱ درصد جامعه قالی‌بافی استان همدان بیمه شده‌اند.متین با تأکید بر اینکه ساماندهی و واقعی کردن آمار بیمه قالی‌بافی در استان همدان یکی از اولویت‌های اساسی محسوب می‌شود، گفت: تاکنون ۳ هزار و ۷۳۲ مورد بازرسی توسط بازرسان سازمان صنعت و معدن، تامین اجتماعی و تشکل‌های صنفی از قالی‌بافان صورت گرفته است.
وی با بیان اینکه امسال باید آمار بیمه‌شدگان حوزه قالی‌بافی شفاف و روشن شود، تأکید کرد: باید بافنده‌های واقعی را از بافنده‌های غیرواقعی تشخیص داده و تلاش کنیم بافنده‌های واقعی را بیمه کنیم.
متین با تأکید بر اینکه افراد شاغل و فعال در حوزه قالی‌بافی باید حفظ و تقویت شوند، بیان کرد: متاسفانه برخی قالی‌بافان استان همدان که تلاش بسیاری در این زمینه دارند از این مزایا بی‌بهره مانده‌اند که امیدواریم با ساماندهی وضعیت فعلی حق آنها نیز ادا شود.

اشتغالزایی برای ۱۳۹۳ نفر در ملایر

نخستین کارگروه اشتغال و سرمایه‌گذاری شهرستان ملایر در سال ۹٤، در حالی تشکیل شد که در آن ضمن بررسی عملکرد بانک‌های عامل در اعطای تسهیلات در زمینه اشتغالزایی، به اشتغالزایی برای هزار و ۳۹۳ نفر در سال ۹۳ و ایجاد ۲۷۰ کارگاه جدید در این شهرستان اشاره شد.
معاون برنامه‌ریزی و امور عمرانی ملایر در این جلسه با اشاره به بازدید از ٦۳ طرح و واحد تولیدی این شهرستان در سال ۹۳، گفت: این بازدید نتایج خوبی به همراه داشت، تعداد قابل توجهی از این واحدها تعیین تکلیف شدند و تعدادی از آنها به صورت مجدد تسهیلات دریافت کردند.
صحبتا... نجفی با بیان اینکه واحدهای اقتصادی راکد در شهرستان باید شناسایی شوند، تأکید کرد: واحدهایی که از اراضی داخل شهرک‌ها به آنها واگذار شده ولی غیرفعال هستند استعلام و تعیین تکلیف شده و به افرادی که متقاضی و سرمایه‌گذار جدید هستند واگذار شوند.
وی با بیان اینکه هزار و ۱٦۷ کارگاه در سال ۹۳ در سطح استان ایجاد و فعال شدند که این آمار بسیار قابل توجه بوده است، افزود: تعداد اشتغالزایی ملایر در سال ۹۳ که ثبت سامانه شد هزار و ۳۹۳ نفر بوده که هزار و ۲٤۹ نفر از همین تعداد بیمه اجباری شدند.
نجفی اظهار کرد: ملایر دارای ظرفیت خوبی برای ایجاد اشتغال است و اگر بتوانیم صنایع را در شهرستان احداث و مستقر کنیم و با توجه به زیرساخت‌ها خوشه‌های صنعتی را تأسیس کنیم می‌توانیم کمک قابل توجهی در امر توسعه اشتغال در شهرستان داشته باشیم.
وی با بیان اینکه باید در سال ۹٤ طبق سهمیه برای ۲ هزار و ۳۵۵ نفر در ملایر اشتغالزایی شود، بیان کرد: استاندار همدان بر توسعه و ایجاد اشتغال در استان و همچنین اقتصاد مقاومتی به‌ویژه تأمین نیازمندی‌ها و اقلام مصرفی در درجه نخست به صورت شهرستانی، استانی و ملی و کشوری بسیار تأکید دارند.
رئیس بیمه تأمین اجتماعی ملایر هم با بیان اینکه طیف بیمه شدگان تأمین اجتماعی بر ۲ قسم بیمه شدگان اجباری و خاص است، اظهار کرد: بحث بیمه کارکنان و شاغلان در کارگاه‌ها شاخصی مهم در اشتغال پایدار است.
تورج استجلو با بیان اینکه تا پایان سال ۹۳، تعداد بیمه شدگان جدید در بخش اجباری و کارگاه‌ها ملایر هزار و ۱۷۷ نفر بوده است، اظهار کرد: در سال ۹۳، ۲۷۰ کارگاه جدید اعم از صنفی، صنعتی و کشاورزی در ملایر ایجاد شده است.
وی با بیان اینکه در ملایر در مجموع ۱٤ هزار بیمه شده اجباری وجود دارد، عنوان کرد: تعداد مقرری‌بگیران ما در سال ۹۳، ۳۳۲ نفر در شهرستان بوده است که نسبت به مدت مشابه در سال ۹۲، ۱٦ درصد کاهش پرداخت بیمه بیکاری داشته‌ایم.
استجلو همچنین با اشاره به اشتغال اتباع بیگانه در کارگاه‌های آجرپزی، سلیس‌کوبی ازندریان و...، اظهار کرد: با توجه به استانداردهای آلایندگی می‌شود زمینه جذب نیروهای بومی را در این کارگاه‌ها فراهم کرد.
وی تعداد بیمه‌شدگان خاص ملایر را نیز هزار و ٦۳ نفر بیمه شده خاص اعلام کرد و گفت: در سال گذشته ۷۳٤ مورد بازنشستگی در ملایر داشته‌ایم که ٦۰ تا ۷۰ درصد از این بازنشستگی‌ها پیش از موعد بودند که باید به فکر نیروی جایگزین آنها باشیم تا آمار اشتغال بیشتر شود.
استجلو بیان کرد: در شهر سامن نیز ۱۱٦ کارگاه جدید با تعداد ۱۹۰ نفر بیمه شده در سال ۹۳ ایجاد شده است که عمدتاً در بخش کشاورزی مانند باغات میوه و مزارع کشاورزی بوده‌اند.
رئیس اداره کار ملایر هم ضمن اشاره به اجرای ۲٤ طرح اعتبارسنجی مشاغل خانگی در این شهرستان، اظهار کرد: امسال باید تمامی اشتغال‌های ایجاد شده در شهرستان توسط ادارات و دستگاه‌های مختلف در سامانه رصد ثبت شود که سهمیه ملایر برای سال ۹٤، ایجاد شغل برای ۲ هزار و ۳۵۵ نفر است.

وعده

* کارخانه تولید اکسید منیزیم در همدان راه‌اندازی می‌شود.
(رئیس سازمان صنعت، معدن و تجارت همدان
تسنیم ۹٤/۲/۲٦)
* منشور رسانه‌ای برای رسانه‌های استان تدوین می‌شود.
(رئیس خانه مطبوعات استان؛ مهر ۹٤/۲/۲۷)

یادداشت

روابط عمومی‌های استان نیازمند تحول

در دنیای امروز که به دلیل سرعت انتشار اطلاعات، عصر ارتباطات نام گرفته، توجه به مقوله اطلاع‌رسانی و ارتباطات بیش از هر زمان دیگر اهمیت پیدا کرده است.
بر همین اساس داشتن اطلاعات دقیق، بزرگترین سرمایه یک سازمان یا هر نهادی است، به نحوی که حیات یک سازمان به داشتن اطلاعات منسجم و سازمان یافته و ارتباط دوسویه درون و برون‌سازمانی و انجام تبلیغات و کسب اطلاعات مفید بستگی دارد.
تحقق این امور در گرو وجود روابط عمومی کارآمد و قوی است که امروزه ضرورت آن اجتناب‌ناپذیر می‌نماید؛ زیرا بهره‌مندی و برخورداری از اطلاعات و انجام کارهای مطالعاتی، پژوهشی و تحقیقاتی مفید نیاز هر سازمان و دستگاهی است که تأمین آن با نقش‌آفرینی درست و به‌موقع روابط عمومی‌ها امکان‌پذیر می‌شود.
روشن است که نقش روابط عمومی متناسب با شرایط جامعه اطلاعاتی امروز و نسبت به گذشته ابعاد تازه و متنوعی به خود گرفته و موارد متعددی چون برخورداری از اطلاعات، انعکاس و گردآوری اطلاعات و بهره‌گیری از آن در دنیای ارتباطات، اطلاع‌رسانی، اقناع و ترغیب و توسعه مشارکت و مانند آنها را شامل می‌شود.
از طرفی روابط عمومی مغز متفکر و موتور محرکه هر دستگاه اجرایی و مدیریت آن است که میان سازمان و دستگاه خود و جامعه مخاطبان آن ارتباط سازنده و مفید برقرار می‌کند.
از این‌رو روابط عمومی باید تلاش کند تا بر ذهن مردم تأثیر بگذارد و نظرات مثبت و سازنده آنها را درباره سازمان و دستگاه خود حفظ کند و از این راه سازمان خود را به اهداف مورد نظر نزدیک کند؛ زیرا روابط عمومی می‌تواند پل ارتباطی بین افراد جامعه و سازمان‌ها باشد.
ضمن اینکه حیطه عمل روابط عمومی، افکار عمومی است و این خود اهمیت و جایگاه این بخش را نشان می‌دهد.
با این اوصاف حاصل کار و تلاش اثربخش یک روابط عمومی موفق برای دستگاه یا سازمان، شهرت، رضایتمندی و اعتبار را به دنبال خواهد داشت.
در واقع روابط عمومی مدیریت ارتباطات یک سازمان با مخاطبان آن، مشاور امین مدیر مجموعه و کارکنان آن و به طور کلی چشم و چراغ یک دستگاه است و این بخش از سازمان است که باید همه چیز را ببیند و حافظ منافع دستگاه مربوط و مردمی باشد که با آن سرو کار دارند.
بی‌جهت نیست که امروزه جایگاه روابط عمومی در رده کارهای مدیریتی قرار دارد؛ زیرا روابط عمومی برای پیشبرد اهداف سازمان، بخش اصلی و مهم سازمان به شمار می‌رود.
کار روابط عمومی خدمت به مدیریت، اهداف و برنامه‌های سازمان است و اساس کار آن، کسب منافع برای مجموعه خود است؛ بنابراین باید به روابط عمومی و کارکردهای آن بهتر و منطقی‌تر نگاه کرد.
این موارد به خوبی نشان می‌دهد که نقش روابط عمومی در تصمیم‌گیری‌های سازمانی مهم و اثرگذار است و مدیرانی که دارای روابط عمومی قوی هستند، تصمیم‌گیری‌هایشان بهتر و منطقی‌تر است.
و درست بر همین اساس و با توجه به آهنگ سریع رشد و تحول تکنولوژی‌های اطلاعاتی و ارتباطی، کارکرد روابط عمومی‌ها باید با این تکنولوژی‌ها هماهنگ و همسو شود و این هماهنگی با فرهنگ‌سازی، آموزش و تغییر نگرش‌ها رنگ واقعیت به خود می‌گیرد.
امروزه ضرورت وجود روابط عمومی قوی و کارآمد در برخی سازمان‌ها و ارگان‌ها به عنوان یک بخش از مدیریت، فن و هنر ارتباطی مورد توجه قرار گرفته است.
با وجود این و به‌رغم گسترش روزافزون ابزارهای ارتباطی، برخی ادارات و سازمان‌ها همچنان از داشتن یک روابط عمومی کارآمد محرومند. وضعیتی که در استان همدان نیز شاهد آن هستیم، هرچند چنین مشکلی مختص به همدان نیست ضمن اینکه برخی از دستگاه‌های اجرایی استان در این زمینه گام‌هایی را برداشته‌اند، اما از این واقعیت نیز نباید چشم‌پوشی کرد که این استان در برخورداری از روابط عمومی‌های کارآمد و قوی جایگاه چندان مناسبی در کشور ندارد.
شاید نبود نیروی متخصص و کارآمد و کم‌توجهی مدیران به مقوله روابط عمومی از جمله عواملی باشد که موجب شده روابط عمومی در بخش نهادها، جایگاه خاص خود را نداشته باشد. موضوعی که با توجه به ظرفیت‌های موجود و نگاه خاص مدیریت استان به فضای رسانه‌ای و مقوله‌های اطلاع‌رسانی، نقد، پاسخگویی و گزارش‌دهی به جامعه باید بیش از پیش مورد توجه قرار گیرد تا روابط عمومی‌های استان به نوعی متحول شده و به جایگاه اصلی خود دست یابند.

ارتباط با
سرویس خبر
khabar@hamedanpayam.com

الووو پیام

ایمیل ——— mardomi@hamedanpayam.com
پیامک ——— ۱۰۰۰۶۰۶۶

حدود یکماهی است که برای پیگیری کارهایم به تاکسیرانی در خیابان تختی مراجعه کردم و همچنان ادامه می‌دهم ولی متأسفانه پاسخگو نیستند و مدام به این اتاق و اون اتاق ارجاع می‌دهند. تقاضا دارم بررسی شود؛ واقعاً خسته شدم.
۰۹۱۸***۹۲۸۸

یک سال از ورود آب‌های سطحی خیابان چمران به داخل کوچه پرتو که موجب خسارات زیادی به اهالی این کوچه شد، گذشت؛ اما با آغاز بارش‌ها واحد فنی شهرداری منطقه۲ هیچ اقدامی انجام نداده است. لطفاً رسیدگی کنید.
۰۹۱۸***۱۲۱۵

برای انتشار مطاب آموزنده و مفید سپاسگزارم.
علی میجانی

دیروز آب شهرک اندیشه همدان چند ساعت قطع شده بود و هیچ‌کسی پاسخگو نبود. چرا کسی کاری نمی‌کند؟
قدسی

موضوع «آب در خزینه علمدار علیا هنوز گرم است» را مطالعه کردم؛ واقعاً این مهم تحسین برانگیزه است.
shiri_*** @ymail.com

خبر

رئیس مرکز بهداشت همدان مطرح کرد

وقتی فاضلاب هم سرقت می‌شود

فاضلاب پس از ورود به تصفیه‌خانه یا پالایشگاه‌ها با تغییر و پالایش مواجه می‌شود که این امر موجب افزایش کیفیت پساب می‌شود، همین امر موجب شده تا برخی فاضلاب را سرقت کرده و در راه‌های دیگر استفاده کنند.
رئیس مرکز بهداشت شهرستان همدان در جلسه ساماندهی فاضلاب واحدهای مستقر در مسیر گنجنامه و عباس‌آباد، اظهار کرد: در مناطق مختلف شهر همدان به صورت روزانه و رندوم از آب شرب همدان نمونه‌برداری شده و آزمایش‌های میکروبی و شیمیایی بر روی آن انجام می‌گیرد و خوشبختانه هیچ‌گونه آلودگی در آب شرب همدان دیده نمی‌شود.
به گزارش تسنیم، بابک یوسفی با اشاره به اینکه درباره مدیریت فاضلاب اردوگاه‌های آموزش‌وپرورش و سپاه همدان مذاکراتی با مسئولان آنها صورت گرفته است، گفت: از مدیران این ۲ نهاد خواسته شد تا در مدیریت و جلوگیری از رهاسازی فاضلاب اردوگاه‌های خود تلاش بیشتری داشته باشند.
وی با اعلام اینکه در حال حاضر فاجعه‌ای رخ نداده و به دنبال پیشگیری و مراقبت از منابع آبی رودخانه عباس‌آباد هستیم، افزود: امروز با مسأله‌ای دیگر در منطقه گنجنامه مواجه هستیم که آن هم سرقت فاضلاب در این منطقه است.
یوسفی با بیان اینکه فاضلاب سرمایه عظیمی به حساب می‌آید، عنوان کرد: باید برنامه‌ریزی درستی صورت گیرد تا بتوان این فاضلاب را مدیریت کرده و به بهترین شکل از آن استفاده کرد.
رئیس مرکز بهداشت شهرستان همدان درباره استفاده از چاه جاذب در رستوران‌ها و باغات منطقه گنجنامه برای جمع‌آوری فاضلاب نیز گفت: این چاه‌ها در سال‌های گذشته از نظر مرکز بهداشت استاندارد بود ولی امروز به عنوان سیستم استاندارد برای جمع‌آوری فاضلاب شناخته نمی‌شود و باید سیستم سپتیک جایگزین آن شود.
مسئول بهداشت محیط و حرفه‌ای مرکز بهداشت شهرستان همدان نیز در این جلسه، گفت: فاضلاب برخی واحدهای مستقر در منطقه گنجنامه به صورت مستقیم وارد رودخانه شده و آسیب‌های جدی به منابع آبی وارد می‌کند.
حسین خالقی‌مجد با بیان اینکه مردم شکایات متعددی از ورود فاضلاب به رودخانه عباس‌آباد دارند، بیان کرد: مجتمع تله‌کابین گنجنامه تأکید بسیاری در جمع‌آوری فاضلاب در مخازن سپتیک دارد ولی باز شاهد هستیم که از واحدهای مستقر در منطقه فاضلاب وارد رودخانه می‌شود.
فاضلاب پس از ورود به تصفیه‌خانه یا پالایشگاه‌ها با تغییر و پالایش مواجه می‌شود که این امر موجب افزایش کیفیت پساب شده و این پساب قابلیت استفاده در نیروگاه‌های برق را دارد، همین امر موجب شده تا برخی فاضلاب را سرقت کرده و در راه‌های دیگر استفاده کنند.

بدینوسیله به اطلاع
اعضای محترم اتحادیه پروفیل کاران
شهرستان کبودراهنگ
می‌رساند انتخابات این اتحادیه در مورخه
۹۴/۲/۳۰ روز چهارشنبه ساعت ۱۰ صبح در
محل اتحادیه برگزار خواهد شد
هیئت اجرایی انتخابات

پیام تاریخ، تمدن و فرهنگ مادستان
The Message Of Madestan's History & Civilization & Culture
روزنامه همدان پیام ۴
دوشنبه ● ۲۸ اردیبهشت‌ماه ۱۳۹۴ ● شماره ۲۳۵۳

ایران و جهان

siasat@hamedanpayam.com

پارلمان

ما هم دبه می‌کنیم

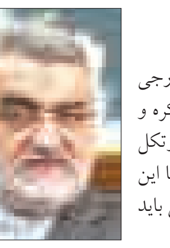

رئیس کمیسیون امنیت ملی و سیاست خارجی مجلس با بیان اینکه آمریکا در موضوع مذاکره و بحث فردو دبه کرده است، تأکید کرد که پروتکل الحاقی باید به تصویب مجلس برسد ولی با این وجود بازدید از مراکز حاکمیتی و نظامی باید مستثنی باشد.

به گزارش ایسنا، علاالدین بروجردی در جمع خبرنگاران در پاسخ به این پرسش که نظر تان در مورد صحبت‌های صالحی در خصوص دبه کردن آمریکا در جریان مذاکرات چیست، گفت: ظاهراً در بحث فردو هزار و اندی توافق شده بود اما طرف مقابل یک دفعه احساس کرد که این رقم از دید آنها بالاست. مطالب دیگری را گفتند ولی این طبیعی است که توافق جاده دوطرفه است اگر آنها بخواهند دبه درآورند ما هم دبه درمی‌آوریم.

خبر

تذکر به بلاتکلیفی بیمه خبرنگاران

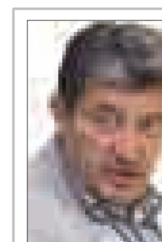

رئیس کمیسیون شوراها و امورداخلی کشور در مجلس پیشنهاد داده که سازمان نظام ارتباطات برای روابط عمومی‌ها تشکیل شود.

امیر خجسته با تبریک ۲۷ اردیبهشت‌ماه، روز جهانی ارتباطات و روابط عمومی پیشنهاد کرد: سازمان نظام ارتباطات برای روابط عمومی‌های کشور تشکیل شود.

به گزارش ایرنا، نماینده همدان و فامنین در مجلس پیش از پایان جلسه علنی روز یکشنبه مجلس شورای اسلامی در تذکری شفاهی به وزیر فرهنگ و ارشاد اسلامی بر لزوم تعیین تکلیف بیمه خبرنگاران تأکید کرد و افزود: بیمه خبرنگاران تعیین تکلیف نشده است و نگرانی در بین اصحاب رسانه ایجاد کرد.

بین الملل

مخالفت مسکو با ان‌پی‌تی

روسیه از اقدامات تحریک‌آمیز آمریکا در به بن‌بست کشاندن تلاش‌ها برای تبدیل جهان به مکانی امن و عاری از سلاح هسته‌ای انتقاد کرد.

به گزارش مهر به نقل از ایتارتاس، میخائیل یولیانف، رئیس بخش کنترل تسلیحات وزارت امور خارجه روسیه تصریح کرد که اقدامات آمریکا ممکن است تحت شرایط خاصی مسکو را ترغیب به تقویت زرادخانه تسلیحات هسته‌ای خود کند.

علاوه بر این، یولیانف از تصمیم روسیه در نپیوستن به معاهده تجارت اسلحه (ای.تی.تی) خبر داد و بر ضعف مفاد این پیمان تأکید کرد. با این حال، وی خواهان توفیق کشورهای دخیل در پیمان ای.تی.تی شد.

بازتاب

بازتاب وسیع بیانات رهبری در رسانه‌های خارجی

حضرت آیت‌ا... خامنه‌ای در دیدار جمعی از مسئولان ایران و سفرای کشورهای اسلامی که به مناسبت عید سعید مبعث برگزار شد، تأکید کردند مردم یمن، بحرین و فلسطین مظلوم هستند و ایران از آنها حمایت می‌کند.

بیانات ایشان بازتاب گسترده‌ای در رسانه‌های خارجی داشته است.

رویترز در این باره نوشته است: «آیت‌ا... خامنه‌ای روز شنبه گفت که ایران از مردم مظلوم منطقه حمایت می‌کند».

ایشان در حالی این اظهارات را بیان کرده است که سران کشورهای عرب حاشیه خلیج (فارس) یک روز پیش از آن با مقامات آمریکایی در کمپ دیوید دیدار و گفت‌وگو کردند.

رهبری ایران همچنین نقش عربستان در رهبری ائتلاف علیه نیروهای حوثی در یمن را محکوم و مقامات این کشور را به مشرکانی که در سال‌های پیش از اسلام شبه جزیره عرب را رهبری می‌کردند تشبیه کرد و گفتند: آنها حتی از مشرکان هم بدتر هستند چون مشرکان در ماه‌های حرام جنگ را متوقف می‌کردند اما هم‌اکنون می‌بینیم که حملات علیه مردم بی‌گناه یمن ادامه دارد.

ایشان با اشاره به وضعیت کنونی یمن، بحرین و فلسطین مردم این کشورها را مظلوم خوانده و تأکید کردند: ایران تا جایی که بتواند از مظلومین دفاع می‌کند.

رهبری ایران در ادامه آمریکا را به حمایت از تروریسم متهم کرده و اظهارات مقامات این کشور برای حمایت از امنیت منطقه را ادعایی بی‌اساس خواندند و گفتند: امنیت خلیج فارس به نفع همه است و اگر ناامن شود برای همه ناامن خواهد بود.

به نوشته ایسنا، پایگاه خبری هیل وابسته به کنگره آمریکا نیز ضمن پوشش بخش‌هایی از بیانات حضرت آیت‌ا... خامنه‌ای در روز شنبه، نوشت: رهبری ایران در سخنرانی‌اش در جمعی از مقامات این کشور و دیپلمات‌های کشورهای مسلمان آمریکا را به حمایت از تروریسم در خاورمیانه و تلاش برای بی‌ثبات کردن منطقه متهم کردند.

ایشان در سخنانش گفتند که آمریکا حامی و طراح تروریسم است. در حالی که ایران را به حمایت از تروریسم متهم می‌کند. اما ما همواره با تروریست‌ها شامل داعش مبارزه کرده و به این کار خود ادامه می‌دهیم.

آیت‌ا... خامنه‌ای همچنین آمریکا و اسرائیل را به دلیل نقششان در جنگ داخلی کنونی در یمن محکوم کرده و گفتند: دلیل ناامنی و کشتار دسته‌جمعی در یمن کشورهای مسلمانی هستند که در واقع فریب آمریکا و رژیم صهیونیستی را خورده‌اند.

همچنین شبکه خبری راشا تودی در گزارشی با اشاره به بخش‌هایی از بیانات رهبر معظم انقلاب، نوشت: رهبری ایران همزمان با سالروز عید مبعث ائتلاف علیه حوثی‌ها در یمن تحت رهبری عربستان سعودی را محکوم کرده و گفتند: آنهایی که در ماه‌های حرام موجب رنج خانواده‌های یمنی می‌شوند حتی از مشرکان مکه بدتر هستند.

وی در ادامه مردم یمن، بحرین و فلسطین را مظلوم خواندند و تأکید کردند: ایران از مردم مظلوم منطقه حمایت می‌کند.

خبرگزاری آسوشیتد پرس روز شنبه گزارش داد: آیت‌ا... خامنه‌ای رهبری ایران گفتند که آمریکا به بهانه تأمین امنیت آب‌های خلیج فارس تنها به دنبال منافع خودش است. ایشان پس از آن، اینگونه اظهار کردند که باراک اوباما، رئیس جمهور آمریکا به تازگی میزبان سران کشورهای عرب حاشیه خلیج فارس در کمپ دیوید بوده و به آنها در خصوص حمایت از هم‌پیمانان عربش در منطقه اطمینان داده است.

همچنین روزنامه‌های گاردین و واشنگتن‌پست بیانات حضرت آیت‌ا... خامنه‌ای در روز شنبه را پوشش دادند و به بخش‌هایی از بیانات ایشان درباره نقش بی‌ثبات کننده آمریکا در منطقه پرداختند.

ظریف در گفت‌وگو با نشریه اشپیگل:
اختلاف ما با آمریکا به معنای جنگ نیست

وزیر امور خارجه کشورمان تأکید کرد: ایران و آمریکا دیدگاه‌های جهانی متفاوتی دارند؛ بنابراین ۲ کشور با یکدیگر اختلاف خواهند داشت.

محمدجواد ظریف در گفت‌وگو با نشریه آلمانی اشپیگل در پاسخ به این سؤال درباره شادی مردم ایران پس از انتشار بیانیه‌ی لوزان، گفت: این حق مردم است که شاد باشند و این مسئولیت دولت است که این شادی را فراهم کند. آنچه در لوزان اتفاق افتاد یک دستاورد مهم است اما یک توافق نیست. من معتقدم که یک توافق هسته‌ای نه تنها ممکن بلکه محتمل است.

رئیس دستگاه دیپلماسی کشورمان در پاسخ به سؤالی درباره اینکه ایران اجازه بازرسی آژانس بین‌المللی انرژی اتمی از سایت‌های نظامی کشور را نخواهد داد، گفت: ما پیش از این مشخص کردیم که اگر به یک توافق دست پیدا کنیم ایران آماده است تا از طریق سیستم قانونی خود پروتکل الحاقی معاهده ان‌پی‌تی را اجرا کند. واضح است که هیچ کشوری اجازه دسترسی آزاد به تأسیسات محرمانه‌اش را نمی‌دهد و تمام معاهدات بین‌المللی به این مسأله که شما چگونه با مسائل محرمانه کشورتان برخورد می‌کنید توجه دارند. نشریه اشپیگل در ادامه به بیانات مقام معظم رهبری و ابراز نگرانی ایشان درباره نتیجه مذاکرات لوزان و تردید درباره صداقت طرف غربی پرداخت.

وی در پاسخ به سؤال دیگری درباره شعارهای ضدآمریکایی طی ۳۵ سال گذشته در ایران و اینکه آیا توافق هسته‌ای موجب تغییر موضع تهران نسبت به شیطان بزرگ می‌شود یا خیر، گفت: این توافق محکی است برای این مسأله که آمریکا تا چه میزان مایل است از توهم خود برای تغییر نظام در ایران، توهم دشمنی و خصومت با مردم ایران و انقلاب اسلامی دست بردارد.

این دیپلمات ارشد ایرانی ادامه داد: ما درباره بهبود روابط حرف نمی‌زنیم. ما با آمریکا اختلافاتی خواهیم داشت که مهم نیست چه چیزی هستند. ایران و آمریکا دیدگاه‌های جهانی متفاوتی دارند و ما از این دیدگاه‌هایمان دست برنمی‌داریم. این بخشی از هویت ما است که لزوماً به معنی جنگ نیست.

با بررسی نحوه فعالیت احزاب در مجلس
حقوق و مسئولیت‌های احزاب تعیین شد

نمایندگان مجلس شورای اسلامی در ادامه بررسی طرح نحوه فعالیت احزاب و گروه‌های سیاسی، حقوق و مسئولیت‌های آنان را مشخص کردند.

نمایندگان در جلسه علنی روز یکشنبه مجلس شورای اسلامی ماده ۱۳ طرح نحوه فعالیت احزاب و گروه‌های سیاسی که حقوق و مسئولیت آنها را مشخص می‌کند را با ۱۲۹ رأی موافق، ۱۲ رأی مخالف و ۹ رأی ممتنع از مجموع ۱۹۷ نماینده حاضر تصویب کردند.

به گزارش ایرنا، براساس این ماده، احزاب دارای پروانه فعالیت در چارچوب قوانین و مقررات جمهوری اسلامی ایران و برابر مفاد این قانون از حقوق و امتیازات زیر برخوردار است:

الف- فعالیت سیاسی

ب- انجام فریضه امر به معروف و نهی از منکر در جهت اجرای اصل هشتم قانون اساسی در چارچوب مقررات این قانون

پ- اظهارنظر آزاد و علنی در مسائل کشور در راستای وظایف قانونی احزاب

ت- معرفی و حمایت از نامزدهای انتخاباتی در تمام انتخابات

ث- ائتلاف با دیگر احزاب.

ج- دایرکردن شعب و دفاتر در استان‌ها و شهرستان‌ها.

نمایندگان مجلس در تبصره بند ث مقرر کردند: احزاب می‌توانند در زمان انتخابات یا غیر آن با دیگر احزاب دارای پروانه فعالیت در مورد نامزد یا نامزدهای انتخاباتی یا موارد دیگر ائتلاف کنند. در صورت ائتلاف تمامی مسئولیت‌های آن را پذیرا باشند و مراتب را به اطلاع کمیسیون ماده ۱۰ برسانند.

مجلسی‌ها در تبصره یک نیز تصویب کردند: احزاب می‌توانند در چارچوب اساسنامه خود نسبت به تشکیل شعب و دفاتر خود در استان‌ها و شهرستان‌ها اقدام کنند و موضوع را به اطلاع استانداری و فرمانداری ذی‌ربط برسانند.

براساس تبصره ۲، تأسیس هرگونه دفتر یا شعبه خارج از کشور ممنوع است.

چ- انتشار روزنامه، نشریه و تأسیس پایگاه اطلاع‌رسانی در فضای مجازی.

براساس تبصره این بند احزاب متقاضی نشریه الکترونیکی یا مکتوب واجد شرایط این قانون می‌توانند درخواست خود را به وزارت فرهنگ و ارشاد اسلامی برای صدور مجوز ارسال کنند.

با تصویب مجلس، وزارت فرهنگ و ارشاد اسلامی موظف است پس از دریافت تقاضا حداکثر ظرف مدت ۳ ماه نسبت به صدور مجوز نشریه الکترونیکی یا مکتوب برای احزاب مربوط اقدام کند. در صورت عدم مجوز در مدت مقرر احزاب می‌توانند به دیوان عدالت اداری شکایت کنند.

ح - برخورداری از کمک‌ها و یارانه‌های موضوع این قانون.

خ - برگزاری راهپیمایی‌ها و تشکیل اجتماعات با اطلاع و صدور مجوز وزارت کشور و استانداری با رعایت اصل ۲۷ قانون اساسی.

با تصویب نمایندگان در تبصره این بند، دبیران کل احزاب موظفند حداقل ۷۲ ساعت قبل از برگزاری اجتماعات و راهپیمایی‌ها مراتب را به اطلاع مسئولان ذی‌ربط برسانند.

همچنین در تبصره ۲ تصویب شد: آیین‌نامه اجرایی این ماده ظرف مدت ۳ ماه پس از لازم‌الاجرا شدن آن توسط وزارت کشور تهیه شود و به تصویب هیأت وزیران برسد.

ط - حق حضور و دفاع در کمیسیون احزاب موضوع این قانون قبل از ارجاع پرونده تخلف حزب به مراجع قضایی.

علی لاریجانی،- رئیس مجلس در ادامه بررسی طرح نحوه فعالیت احزاب و گروه‌های سیاسی پیشنهاد داد که ماده ۱۴ این طرح برای رفع ایراد و ابهامات و بررسی بیشتر به کمیسیون ارجاع شود.

در ماده ۱۴ این طرح آمده است: منابع مالی احزاب باید از طرق قانونی و مشروع تأمین و به شکل قانونی و مشروع هزینه و تمامی درآمدها و منابع تأمین آن و مصارف و هزینه‌های احزاب باید در دفاتر قانونی ثبت شود.

نمایندگان در ماده ۱۵ این طرح مصوب کردند که در صورت ثبت نکردن درآمدها و منابع تأمین آن و مصارف و هزینه‌ها و همچنین ادامه ارائه دفاتر مالی به کمیسیون احزاب و مطابقت نکردن درآمدها و هزینه‌ها با قوانین و مقررات کشور حسب مورد و به تناسب موجب اعمال مفاد بندهای ماده ۱۹ این قانون می‌شود.

مشاور امور بین الملل رهبر معظم انقلاب اسلامی
تهدید ادامه مذاکرات را به خطر می‌اندازد

رهبر معظم انقلاب اسلامی در گفت‌وگویی به اتفاقات پس از بیانیه سوئیس، تغییر رفتار آمریکایی‌ها و در مجموع به شرایطی که موجب برهم خوردن مذاکره می‌شود، اشاره می‌کند و می‌گوید: تهدید نظامی اصل مذاکرات را به خطر می‌اندازد.

به گزارش پایگاه اطلاع رسانی مقام معظم رهبری، علی‌اکبر ولایتی معتقد است که در مورد ایران قطعاً این تهدیدها پشتوانه عملی ندارند و می‌گوید: تجربه‌ای که آمریکا در کشورهای ضعیف‌تر از ایران دارد، تجربه شکست خورده‌ای است. گزیده‌ای از گفته‌های ولایتی به این شرح است:

وزیر خارجه آمریکا در خلوت با مسئولان مذاکره کننده ما چیزی می‌گوید و در جلوت حرف دیگری می‌زند. این بیش از آنکه به نفع آمریکایی‌ها باشد، به ضرر آنهاست و فضای متوازن بین ۲ گروه ایران و ۵+۱ را به خطر می‌اندازد و از جانب ایران به نوعی زیاده‌خواهی تعبیر می‌شود. به همین دلیل، رهبر معظم انقلاب بیان فرمودند که مذاکرات زیر شبح تهدید معنایی ندارد؛ بنابراین اگر بخواهند به این کارشان ادامه دهند، ادامه مذاکرات به خطر می‌افتد.

نکته مهم این است که هربار مذاکره می‌کنند، پس از مدتی دبّه درمی‌آورند و همان حرف‌هایی که قبلاً به نوعی درباره آنها تفاهم حاصل شده است، دومرتبه تکرار می‌کنند و بعد ادعاهای جدیدی مطرح می‌کنند. این معنایش همان خوی زیاده‌خواهی آمریکاست که فکر می‌کنند می‌توانند با یک کار روانی و تبلیغاتی و با کش دادن قضایا، ایران را وادار کنند بیشترین امتیاز را بدهد و کمترین نتیجه را بگیرد.

کسانی که مذاکره می‌کنند و در متن جریان مذاکرات هسته‌ای هستند، جز اینکه خطوط قرمز را رعایت کنند، چاره دیگری ندارند. اگر روزی خدای نکرده از این خطوط گذر کنند، همان طور که رهبر معظم انقلاب فرمودند، ما در مسائل اساسی، محرمانه و غیرمحرمانه با مردم نداریم و واقعیات را به مردم خواهند گفت.

خبر

پاسخ قوه قضاییه به گزارش احمد شهید
اعدام زندانیان سیاسی صحت ندارد

ستاد حقوق بشر قوه قضاییه با صدور بیانیه‌ای نسبت به اتهام‌های مطرح شده از سوی احمد شهید، گزارشگر ویژه سازمان ملل در امور ایران و کریستف‌هینز، گزارشگر اعدام‌های فراقضایی واکنش نشان داد.

احمد شهید و کریستف‌هینز چندی پیش با صدور بیانیه مشترکی برخی اتهامات تکراری را نسبت به جمهوری اسلامی ایران و قوه قضاییه مطرح کردند که ستاد حقوق بشر در این بیانیه به این ادعاها پاسخ داده است.

در متن بیانیه ستاد حقوق بشر قوه قضاییه بیانیه مطبوعاتی اخیر، احمد شهید را متضمن ادعاهای واهی و بی‌اساسی عنوان کرده و آمده است که این بیانیه با استفاده از اطلاعات نادرست و منابع مجعول صادر شده و در خصوص راستی‌آزمایی مطالب آن، هیچ مکاتبه‌ای با جمهوری اسلامی ایران نشده است و در واقع مقررات شرح وظایف مأموریت‌داران شورای حقوق بشر (موضوع قطعنامه ۵/۲) رعایت نشده است. با وجود اینکه مواضع اصولی جمهوری اسلامی ایران در خصوص مجازات اعدام، بارها در پاسخ‌های مستدل و مستمر رسمی کشور منعکس شده، جای تأسف است که چنین ادعاهایی همچنان تکرار می‌شود.

متأسفانه در بیانیه مذکور با تمرکز بر ادعای افزایش استفاده از مجازات اعدام و تکیه بر آمارهای تخمینی در این زمینه، به دلایل و تهدیدهای ایجاد شده از جمله به مخاطره انداختن سلامت شهروندان به‌ویژه جوانان کشور، منطقه و دیگر نقاط جهان - به واسطه ترانزیت وسیع و سازمان‌یافته و همچنین شرایط ویژه ایران بخصوص از ناحیه افزایش تولید حیرت‌انگیز مواد مخدر در کشورهای شرقی ایران- توجهی نشده است.

در ادامه این بیانیه قوه قضاییه آمده است: انجام اعدام در ملأعام فقط در شرایط محدود از جمله جریحه‌دار شدن احساسات عمومی و تحت ضوابط خاص به منظور کاهش جرایم مشابه انجام می‌شود. این در حالی است که اجرای مجازات مذکور معمولاً در سحرگاه انجام می‌شود و تدابیر لازم برای حضور نداشتن کودکان اتخاذ می‌شود. ادعای اعدام ۳۴۰ نفر از ابتدای سال ۲۰۱۵ تکذیب می‌شود و اگر مدعیان شواهدی در این خصوص دارند ارائه کرده تا بررسی شود.

در خصوص ادعای اجرای مجازات اعدام ۷ زن در سال ۲۰۱۵ با تشکیک در آمار مذکور باید توجه داشت صدور احکام در همه کشورها از جمله ایران بدون توجه به جنسیت افراد انجام می‌شود. اگرچه در جمهوری اسلامی ایران در موارد زیادی نسبت به بانوان به‌ویژه در زمان اجرای حکم انعطاف نشان داده می‌شود. به عنوان نمونه طبق ماده ۴۳۷ قانون مجازات اسلامی اجرای حکم قصاص برای زن باردار پیش از وضع حمل وی ممنوع است و به علاوه پس از وضع حمل نیز تا زمانی که حیات طفل ایجاب کند، اجرای حکم به تأخیر می‌افتد.

ستاد حقوق بشر قوه قضاییه ادعای اعدام زندانیان سیاسی در ایران را کذب محض دانسته و نوشته است: که مصراً از گزارشگران مذکور می‌خواهد از قرار دادن مرتکبان به جرایم مسلحانه تروریستی تحت لوای زندانی سیاسی جداً خودداری کنند.

در جمهوری اسلامی ایران موضوع رسیدگی عادلانه در قانون اساسی و قانون آیین دادرسی کیفری و سایر قوانین عادی در تمامی مراحل دادرسی از کشف، تحقیقات و محاکمه تا اجرای احکام، بدون در نظر گرفتن نژاد، مذهب، جنسیت و قومیت مورد تأکید قرار گرفته است. اعدام در ملأعام نیز تنها تحت شرایط خاصی با در نظر گرفتن تمامی ضوابط اعمال می‌شود.

آگهی مزایده نوبت دوم

نظر به اینکه در کلاسه اجرایی ۹۲۰۳۵۴/اجم محکوم‌علیه محمد امیری فرزند ابوالقاسم طی رای صادره از دادگاه عمومی لالجین محکوم گردیده به پرداخت مبلغ ۴/۵۵۵/۱۹۳ریال بابت الباقی اصل خواسته در حق محکوم‌له که در این خصوص و جهت استیفای محکوم‌به، محکوم‌علیه اقدام به معرفی تعدادی از محصولات سفالی خویش نموده که مطابق ماده ۱۴۱ قانون اجرای احکام مدنی از طریق مزایده به فروش خواهد رسید.

مشخصات اموال منقول سفالی و نظریه کارشناس:

۱- بامبو ۲۰ سانتی به تعداد ۱۰۰ عدد به قیمت ۱۱/۰۰۰ ریال جمعاً ۱/۱۰۰/۰۰۰ ریال ۲- بامبو ۳۰ سانتی به تعداد ۳۰۰ عدد به قیمت ۱۶/۰۰۰ ریال جمعاً ۴/۸۰۰/۰۰۰ ریال ۳- بامبو ۴۰ سانتی به تعداد ۱۰۰ عدد به قیمت ۳۲/۰۰۰ ریال جمعاً به مبلغ ۳/۲۰۰/۰۰۰ ریال ۴- بامبو ۵۰ سانتی‌به تعداد ۷۰ عدد به قیمت ۴۵/۰۰۰ ریال ۳/۱۵۰/۰۰۰ ریال ۵- فیل بزرگ ۶ سری به تعداد ۲۰ عدد به قیمت ۴۰۰/۰۰۰ ریال جمعاً به مبلغ ۸/۰۰۰/۰۰۰ ریال ۶- فیل بزرگ سه تایی ۲۰ سری به قیمت ۱۴/۰۰۰ ریال جمعاً به مبلغ ۲/۸۰۰/۰۰۰ ریال ۶- فیل دلاری ۱۵۰ عدد به مبلغ ۵۵/۰۰۰ ریال جمعاً به مبلغ ۸/۲۵۰/۰۰۰ ریال ۷- مرباخوری ۲۰ عدد به مبلغ ۶۵/۰۰۰ ریال جمعاً به مبلغ ۱/۳۰۰/۰۰۰ ریال ۸- گلدان کبوتر ۶۰ عدد به مبلغ ۴۵/۰۰۰ ریال جمعاً به مبلغ ۲/۷۰۰/۰۰۰ ریال

قیمت پایه: با توجه به وضعیت ظاهری اجناس کلیه اجناس فوق به مبلغ ۳۵/۳۰۰/۰۰۰ ریال توسط کارشناس خبره محلی ارزیابی و قیمت‌گذاری شده است.

زمان و مکان مزایده: زمان روز سه‌شنبه مورخه ۱۳۹۴/۰۳/۱۹ از ساعت ۱۰ الی ۱۰:۳۰ صبح در دفتر اجرای احکام مدنی دادگاه لالجین واقع در خیابان مهدیه دادگاه لالجین برگزار خواهد شد.

توضیح اینکه مزایده به صورت حضوری بوده و فروش مال تعرفه شده در این مرحله به هر میزانی که خریدار داشته باشد واگذار خواهد شد از برنده مزایده ۱۰ درصد فی‌المجلس دریافت و الباقی ظرف مدت ۲۰ روز قابل وصول خواهد بود. بدیهی است در صورت انصراف خریدار مبلغ واریزی به نفع صندوق دولت ضبط خواهد شد. علاقمندان به شرکت در مزایده می توانند ۳ روز قبل از تاریخ برگزاری مزایده در دفتر اجرا حاضر تا زمینه بازدید فراهم گردد. در صورتی که روز مزایده به هر علتی تعطیل گردید مزایده فردای همان روز و رأس ساعت تعیین شده برگزار خواهد شد. ضمنا کلیه مبالغ به ریال می‌باشد. م الف ۸۶۱

مدیر اجرای احکام مدنی دادگاه لالجین

آگهی مزایده و فروش اموال منقول نوبت دوم

به موجب نیابت شماره ۹۱۰۰۵۲مورخ۹۲/۶/۲ از شعبه ۲۶۸ دادگاه خانواده تهران موضوع پرونده اجرایی کلاسه ۹۲۰۴۳۶ این اجرا محکوم علیه آقای ابوالفضل کرمی محکومند به پرداخت ۶۰ عدد سکه تمام بهار آزادی به انضمام ۱۲/۸۵۰/۰۰۰ ریال هزینه‌های دادرسی و حق‌الوکاله در حق محکوم لها خانم فریبا ذوالنوری و مبلغ ۲۷/۶۴۲/۵۰۰ریال هزینه اجرایی در حق دولت که با توجه به این که اجراییه به محکوم علیه ابلاغ شده و در مهلت مقرر قانونی نسبت به اجرای حکم اقدامی نگردیده است بنا به درخواست محکوم له به منظور استیفاء محکوم به و هزینه اجرایی اموال منقول به شرح ذیل متعلق به محکوم علیه از سوی این اجرا توقیف و توسط کارشناس رسمی / خبره دادگستری به شرح ذیل توصیف و ارزیابی شده است و مقرر است از ساعت ۹ الی ۱۰ مورخ ۱۳۹۴/۰۳/۲۵در محل اجرای احکام شعبه اول حقوقی ملایر از طریق مزایده به فروش برسد.مزایده از قیمت سهم‌الارث به مبلغ۲/۶۹۴/۷۹۰/۰۰۰ریال شروع می شود و به هر شخص حقیقی و یا حقوقی که بالاترین قیمت را پیشنهاد نماید فروخته خواهد شد. ۱۰ درصد وجه مزایده فی‌المجلس به صورت وجه نقد یا چک بانکی تضمینی از خریدار اخذ و مابقی ظرف مدت یک ماه از خریدار وصول و پس از انجام مراحل قانونی و صدور دستور تملیک از سوی دادگاه مربوطه مورد مزایده به نام خریدار منتقل خواهد شد. در صورتی که خریدار در مهلت یک ماه مقرر بقیه وجه مزایده را پرداخت ننماید سپرده وی پس از کسر هزینه‌های مزایده به نفع دولت ضبط و مزایده تجدید می‌گردد. در صورت ایصال اعتراض از ناحیه اشخاص ذینفع ظرف یک هفته از تاریخ مزایده نسبت به نحوه انجام مزایده تا رسیدگی به اعتراض از سوی دادگاه مورد مزایده به خریدار تحویل نخواهد شد. ضمناً متقاضیان به شرکت در مزایده می‌توانند در مدت ۵ روز قبل از مزایده با هماهنگی این اجرا از مال مورد مزایده بازدید نمایند مال مورد مزایده و بهای آن طبق نظر کارشناس به این شرح است: ملک مسکونی واقع در خیابان قائم مقام با پلاک ثبتی باقیمانده ۲۱۶۱ که پلاک مذکور ساختمانی ۳ طبقه نیمه اسکلت و طاق ضربی شامل طبقات زیرزمین و همکف و اول می‌باشد که در طبقه همکف نیز یک باب مغازه تجاری احداث شده است دارایپش جلد سند می‌باشد و عرصه به مساحت ۳۱۵/۵۲مترمربع که کل ملک با توجه به جمیع جهات به مبلغ ۱۲،۳۱۹،۰۴۰،۰۰۰ ریال برآورد شده است که سهم‌الارث محکوم علیه به مبلغ ۲/۶۹۴/۷۹۰/۰۰۰ ریال تعیین شده است.م الف ۵۱۶

مدیر اجرای احکام شعبه اول حقوقی ملایر

آگهی مزایده اموال غیرمنقول نوبت اول

به موجب دادنامه شماره ۹۳۰۹۹۳۴۲ صادر شده در پرونده کلاسه ۹۳۰۰۹۰ شعبه ۱۱۶ شورای حل اختلاف ملایر موضوع پرونده اجرایی کلاسه ۹۳۰۱۳۰ این اجرا محکوم علیه هاشم محمدی محکومند به پرداخت تعداد ۱۱۴ عدد سکه تمام بهار آزادی در حق محکوم له زهرا فرخی که با توجه به اینکه اجرائیه به محکوم علیه ابلاغ شده و در مهلت مقرر قانونی نسبت به اجرای حکم اقدامی ننموده بنا به درخواست وکیل محکوم له به منظور استیفاء محکوم به یک قطعه زمین عادی متعلق به محکوم علیه از سوی این اجرا توقیف و توسط کارشناس رسمی دادگستری به شرح ذیل توصیف و ارزیابی شده و مقرر است از ساعت ۱۱الی ۱۲ مورخ ۹۴/۰۳/۲۴ در محل اجرای احکام حقوقی شورای حل اختلاف ملایر از طریق مزایده به فروش برسد. مزایده از قیمت پایه کارشناسی ۲۳۰/۰۰۰/۰۰۰ ریال شروع و به هر شخص حقیقی و یا حقوقی که بالاترین قیمت را پیشنهاد دهد فروخته خواهد شد. ۱۰ درصد وجه مزایده فی‌المجلس به صورت وجه نقد یا چک بانکی تضمینی از خریدار اخذ و مابقی ظرف مدت یک ماه از خریدار وصول و پس از انجام مراحل قانونی و صدور دستور تملیک از سوی دادگاه مربوطه مورد مزایده به نام خریدار منتقل خواهد شد. در صورتی که خریدار در مهلت یک ماه مقرر بقیه وجه مزایده را پرداخت ننماید سپرده وی پس از کسر هزینه‌های مزایده به نفع دولت ضبط و مزایده تجدید می‌گردد. در صورت ایصال اعتراض از ناحیه اشخاص ذینفع ظرف یک هفته از تاریخ مزایده نسبت به نحوه انجام مزایده تا رسیدگی به اعتراض از سوی دادگاه مورد مزایده به خریدار تحویل نخواهد شد. ضمناً متقاضیان به شرکت در مزایده می‌توانند در مدت ۵ روز قبل از مزایده با هماهنگی این اجرا از مال مورد مزایده بازدید نمایند اموال مورد مزایده و بهای آن طبق نظر کارشناس به این شرح است: شش دانگ یک قطعه زمین عادی واقع در بر جنوبی خیابان بیست‌متری خیابان بیست‌متری حد فاصل ۳۰ متری شهید تاجوک در کمربندی همدان- بروجرد به نام آقای هاشم محمدی به مساحت ۵۵ مترمربع و فاقد هر گونه امتیاز به قیمت کارشناسی۲۳۰،۰۰۰،۰۰۰ ریال معادل بیست و سه میلیون تومان برآورد شده است.(مالف ۹۱۵)

مدیر اجرای احکام حقوقی شورای حل اختلاف ملایر -کریمی

اداره ثبت اسناد و املاک حوزه ثبت ملک اسدآباد

هیأت موضوع قانون تعیین تکلیف وضعیت ثبتی اراضی و ساختمان‌های فاقد سند رسمی

آگهی موضوع ماده ۳ قانون و ماده ۱۳ آیین‌نامه قانون تعیین تکلیف وضعیت ثبتی و اراضی و ساختمان‌های فاقد سند رسمی

برابر رأی شماره ۹۳/۳۴۲۲ مورخ ۹۳/۱۱/۲۹ هیأت اول موضوع قانون تعیین تکلیف وضعیت ثبتی اراضی و ساختمان‌های فاقد سند رسمی مستقر در واحد ثبتی حوزه ثبت ملک اسدآباد تصرفات مالکانه بلامعارض متقاضی آقای عزیزعلی زارعی فرزند محمد به شماره شناسنامه ۹۶۹ صادره از اسدآباد در ششدانگ در یک باب خانه به مساحت ۴۶/۲۵ مترمربع در قسمتی از پلاک ۶۶ اصلی واقع در انتهای کوی کاشانی ۱ خریداری با واسطه از مالک رسمی آقای محمدرضا اختری محرز گردیده است. لذا به منظور اطلاع عموم مراتب در دو نوبت به فاصله ۱۵ روز آگهی می‌شود، در صورتی که اشخاص نسبت به صدور سند مالکیت متقاضی اعتراضی داشته باشند می‌توانند از تاریخ انتشار اولین آگهی به مدت دو ماه اعتراض خود را به این اداره تسلیم و پس از اخذ رسید، ظرف مدت یک ماه از تاریخ تسلیم اعتراض، دادخواست خود را به مراجع قضایی تقدیم نمایند. بدیهی است در صورت انقضای مدت مذکور و عدم وصول اعتراض طبق مقررات سند مالکیت صادر خواهد شد. (مالف ۸۸۸)

تاریخ انتشار نوبت اول: ۹۴/۰۲/۲۸ تاریخ انتشار نوبت دوم: ۹۴/۳/۱۲

محمدعلی جلیلوند- رئیس ثبت اسناد و املاک اسدآباد

اداره ثبت اسناد و املاک حوزه ثبت ملک اسدآباد

هیأت موضوع قانون تعیین تکلیف وضعیت ثبتی اراضی و ساختمان‌های فاقد سند رسمی

آگهی موضوع ماده ۳ قانون و ماده ۱۳ آیین‌نامه قانون تعیین تکلیف وضعیت ثبتی و اراضی و ساختمان‌های فاقد سند رسمی

برابر رأی شماره ۹۳/۳۴۲۳ مورخ ۹۳/۱۱/۲۹ هیأت اول موضوع قانون تعیین تکلیف وضعیت ثبتی اراضی و ساختمان‌های فاقد سند رسمی مستقر در واحد ثبتی حوزه ثبت ملک اسدآباد تصرفات مالکانه بلامعارض متقاضی آقای محمد زارعی فرزند عظیم به شماره شناسنامه ۴۳۸ صادره از اسدآباد در ششدانگ در یک باب خانه به مساحت ۵۵/۹۱ مترمربع در قسمتی از پلاک ۶۶ اصلی واقع در خیابان کاشانی کوی مسجد علی اصغر خریداری با واسطه از مالک رسمی آقای محمدرضا اختری محرز گردیده است. لذا به منظور اطلاع عموم مراتب در دو نوبت به فاصله ۱۵ روز آگهی می‌شود، در صورتی که اشخاص نسبت به صدور سند مالکیت متقاضی اعتراضی داشته باشند می‌توانند از تاریخ انتشار اولین آگهی به مدت دو ماه اعتراض خود را به این اداره تسلیم و پس از اخذ رسید، ظرف مدت یک ماه از تاریخ تسلیم اعتراض، دادخواست خود را به مراجع قضایی تقدیم نمایند. بدیهی است در صورت انقضای مدت مذکور و عدم وصول اعتراض طبق مقررات سند مالکیت صادر خواهد شد. (مالف ۸۸۶)

تاریخ انتشار نوبت اول: ۹۴/۰۲/۲۸ تاریخ انتشار نوبت دوم: ۹۴/۳/۱۲

محمدعلی جلیلوند- رئیس ثبت اسناد و املاک اسدآباد

آگهی مزایده

در پرونده کلاسه ۲۲۹/۹۴ اجرایی طی رأی صادره از شعبه۲ محاکم حقوقی دادگستری استان همدان

محکوم له: فرمانعلی سالاری اخگر محکوم علیه: هادی صادقی شجاع و سلمان علی ا... وردی

محکوم به: ۲/۵۰۰/۰۰۰/۰۰۰ ریال در حق محکوم له نیم عشر دولتی: برابر قانون

لذا با توجه به اینکه محکوم علیه نسبت به برائت ذمه خویش اقدامی نکرده است. این اجرا به درخواست (محکوم له) اقدام به توقیف ۶ دانگ پلاک ثبتی ۷۶ فرعی از ۱۱۳ و ۱۱۰ اصلی واقع در همدان بلوار شاهد خیابان زرین کوچه دانش جنب مسکن مهر عرصه خانه‌ای با مساحت ۱۴۶ مترمربع اعیان زیرزمین ۳۲/۵ متر و دو طبقه روی آن هر طبقه ۱۱۰ مترمربع نما سنگ ارزش ۶ دانگ ۲/۵۹۵/۰۰۰/۰۰۰ اعلام گردیده است و مورد فروش فقط به میزان محکوم به است لذا این اجرا به تاریخ ۹۴/۰۳/۱۰ ساعت ۹:۳۰ تا ۱۰ اقدام به برگزاری مزایده می‌نماید. محل برگزاری مزایده دادگستری کل استان طبقه همکف دفتر مزایده می‌باشد مورد مزایده ۵ روز قبل از مزایده قابل مشاهده است. برنده مزایده کسی است که بالاترین قیمت پیشنهادی را ارائه و ده درصد مبلغ پیشنهادی را فی‌المجلس واریز نماید و جهت الباقی در مهلت قانونی اقدام نموده در غیر این صورت ده درصد به نفع دولت ضبط خواهد شد. (مالف ۵۱۷)

دادورز اجرای احکام مدنی دادگستری همدان- زائری

آگهی حصر وراثت

خانم فاطمه مشهدی دارای شناسنامه شماره ۷۱۲۳ باستناد شهادتنامه و گواهی فوت و رونوشت شناسنامه ورثه درخواستی به شماره ۵۳/۹۴ تقدیم این شورا نموده و چنین اشعاری داشته است که شادروان ذکریا ذوقی همراه به شناسنامه شماره ۱۱۵۳ در تاریخ دوشنبه ۱۰ فروردین ۱۳۹۴ در گذشته و ورثه وی در هنگام درگذشت عبارتند از: ۱-فاطمه مشهدی فرزند محمد شماره شناسنامه ۷۱۲۳ زوجه متوفی ۲-حسین ذوقی همراه فرزند ذکریا به شماره شناسنامه۴۰۴۰۴۵۷۱۱۰ فرزند متوفی ۳-علیرضا ذوقی‌همراه فرزند ذکریا به شماره شناسنامه۱۲۶۷۷ فرزند متوفی ۴-جمشید جعفری‌هدایت فرزند ذکریا به شماره شناسنامه۵۵ فرزند متوفی ۵-حمیدرضا ذوقی همراه فرزند ذکریا به شماره شناسنامه۱۲۹۷۷ فرزند متوفی ۶-محسن ذوقی‌همراه فرزند ذکریا به شماره شناسنامه۴۰۴۰۳۷۸۸۷۳ فرزند متوفی اینک با انجام تشریفات مقدماتی درخواست مزبور را در یک نوبت آگهی می‌نماید تا هر کسی اعتراضی دارد و یا وصیتنامه از متوفی نزد او باشد از تاریخ نشر نخستین آگهی ظرف یک ماه تقدیم دارد والا گواهی صادر خواهد شد. م الف ۹۲۴

شیری- رئیس حوزه شماره ۱۱۵ شورای حل اختلاف بهار

آگهی فقدان سند مالکیت

خانم صغری معنوی و کوثر معصومی هر کدام سه‌دانگ مشاع با ارائه دو برگ استشهادیه محلی مصدق به مهر دفترخانه ۱۰۲ اسدآباد همدان مدعی است که یک جلد سند مالکیت ششدانگ به شماره پلاک ثبتی ۱۶۳۰/۹۷-۱۶۲۹/۱ واقع در اسدآباد همدان که به نامش ذیل ثبت ۱۷۷۱۴ صفحه۴۴۵ دفتر ۱۰۷ سابقه ثبت دارد و نزد کسی در بیع شرط نیست به علت جابجایی مفقود گردیده لذا به استناد تبصره الحاقی به ماده ۱۲۰ آیین‌نامه قانون ثبت بدین وسیله آگهی می‌شود تا هر کس مدعی انجام معامله و یا وجود سند مالکیت نزد خود باشد از تاریخ انتشار این آگهی طی مدت ده روز به اداره ثبت اسناد و املاک مراجعه و ضمن ارائه اصل سند مالکیت و یا سند معامله اعتراضی کتبی خود را تسلیم نماید در صورت انقضا مدت واخواهی و نرسیدن اعتراض و یا در صورت اعتراض چنانچه اصل سند مالکیت ارائه نشود سند المثنی به نام متقاضی صادر و تسلیم خواهد شد. م الف ۹۲۸

رئیس اداره ثبت اسناد و املاک اسدآباد- جلیلوند

پیام تاریخ، تمدن و فرهنگ مادستان
The Message Of Madestan's History & Civilization & Culture
روزنامه همدان پیام
۵
دوشنبه ● ۲۸ اردیبهشت‌ماه ۱۳۹۴ ● شماره ۲۳۵۳
گردشگری و میراث
gardesh@hamedanpayam.com

برترین‌های گردشگری جهان معرفی شدند

سازمان گردشگری جهانی وابسته به سازمان ملل، فهرست بهترین‌های این حوزه را با مقایسه ۱۴۱ کشور دنیا اعلام کرد.
براساس گزارش "رقابت‌پذیری سفر و گردشگری جهانی" اسپانیا از میان ۱۴۱ کشور بالاترین رتبه را در جدول برترین‌های گردشگری دنیا دارد.
به گزارش ایندیا توریسم، جدول برترین‌های گردشگری جهان براساس سنجش و مقایسه منابع فرهنگی، فاکتورهای فراساختاری و انطباق با مصارف دیجیتالی تنظیم شده است.
نام فرانسه، آلمان و آمریکا به ترتیب پس از اسپانیا آمده است. رتبه‌های پنجم تا هشتم برترین کشورها در حوزه گردشگری هم از آن انگلیس، سوئیس، استرالیا و ایتالیا شده است.

کشف بقایای جسد کودک ساکسونی

باستان‌شناسان موفق شدند در زیر ساختمان یک کلیسا استخوان‌های یک کودک ۱۰ تا ۱۲ساله ساکسونی را پیدا کنند.
حفاری‌های باستان‌شناسان زیرِ بنای کلیسای «هرفورد» انگلیس منجر به کشف باقی‌مانده جسد کودکی از دوران ساکسون‌ها شد. این کودک در زمان مرگ بین ۱۰ تا ۱۲ سال داشته است.
به گفته کارشناسان، این مکان در قدیم قصر ساکسون‌ها بوده است.
یکی از باستان‌شناسان این پروژه گفت: ما هنوز در حال بررسی هستیم، اما به نظر می‌رسد این یک نوجوان بوده که با احترام به خاک سپرده شده است.
به گزارش آرکئولوژی، تاکنون بقایای جسد هزاران نفر که بین قرن ۱۱ تا ۱۹ میلادی زندگی می‌کرده‌اند، زیر این کلیسا پیدا شده است. ۷۰۰ قبر افرادی از طبقه بالای جامعه، از جمله مردی که گمان می‌رود یک شوالیه نورماندی بوده، در دست بررسی و مطالعه بیشتر است.

گردشگری نپال در حالت تعلیق

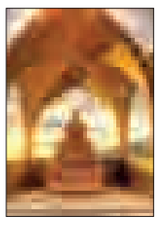

تمام تورهای گردشگری به مقصد نپال لغو شد.
در شرایطی که پیش‌بینی می‌شد در روزهای آینده بار دیگر برگزاری تورهای گردشگری به کشور زلزله‌زده نپال از سر گرفته شود، تمامی تورهای گردشگری به این کشور لغو شدند.
به گزارش فارس،زلزله ۳ روز گذشته در نزدیکی کمپ اورست رخ داد و این در حالی است که سفر گردشگران کوهنورد برای صعود به کوه‌های مرتفع نپال ازجمله قله اورست، همواره منافع مالی هنگفتی را برای اقتصاد این کشور به همراه داشته است. نپال سال گذشته میلادی میزبان بیش از ۸۰۰ هزار گردشگر بود که این رقم ۳۵ درصد رشد نسبت به سال ماقبل داشت و صنعت گردشگری نیز منبع اشتغال بخش قابل توجهی از نیروی کار این کشور به شمار می‌رود؛ صنعتی که به دلیل زلزله‌های اخیر با تهدید مواجه شده است.

به بهانه روز جهانی موزه ها

پیش بینی درآمد ۶۰ میلیاردی برای موزه‌ها

امسال برای موزه‌ها درآمد ۶۰ میلیارد تومانی پیش‌بینی می‌شود.در استان همدان نیز ۱۳ موزه زیر نظر میراث فرهنگی صنایع دستی و گردشگری وجود دارد که می تواند در آمد مطلوبی برای استان ایجاد کند .
حدود ۳ سال پیش همزمان با دور نخست افزایش قیمت بلیت ورودی موزه‌ها، نخستین پیش‌بینی‌ها مربوط به تعداد بازدیدکنندگان موزه‌ها و درآمد حاصل از آن را برای سال ۹۳ مطرح کردند و به قول محمدرضا کارگر، درآمد به دست آمده نزدیک به رقم پیش‌بینی شده بوده است.
امسال نیز طبق روال سال گذشته یک درآمد بیشتر و احتمالاً به شرط تغییر و تحول در بلیت موزه‌ها پیش‌بینی کرده‌اند!
مدیر اداره کل موزه‌های سازمان میراث فرهنگی، صنایع دستی و گردشگری با اشاره به پیش‌بینی درآمد ۴۰ میلیارد تومانی از محل موزه‌های زیرنظر سازمان میراث فرهنگی در سال ۹۳ گفت: درآمد موزه‌های زیر نظر سازمان میراث فرهنگی در سال ۹۳ در آستانه ۴۰ میلیارد تومان بود، امسال نیز پیش‌بینی کرده‌ایم که با انجام یکسری تمهیدات، درآمدی ۶۰ میلیارد تومانی تا پایان سال ۹۴ داشته باشیم.
محمدرضا کارگردر گفت وگو با ایسنا مهمترین، این تمهیدات را افزایش قیمت بلیت ورودی موزه‌ها با نسبت متفاوت در بناهای ملی و بین‌المللی دانست.
وی توضیح داد: براساس پیشنهادی که به هیأت دولت درباره افزایش قیمت بلیت موزه‌ها داده‌ایم، اگر هیأت دولت با انجام برخی اصلاحات روی قیمت‌ها موافقت کند و بلیت موزه‌ها افزایش داشته باشد، می‌توانیم به پیش‌بینی‌های انجام شده برسیم.
کارگر ادامه داد: اگر این پیشنهاد مورد توافق دولت قرار بگیرد، مراحل مطالعه و بررسی افزایش قیمت بلیت موزه‌ها انجام می‌شود تا بتوانیم مقدار مشخص برای هر موزه را معین کنیم، البته بناهای تاریخی در سطح جهانی در کشور قطعاً قیمت بیشتری نسبت به بناهای ملی خواهند داشت.
وی نصب و راه‌اندازی سیستم فروش بلیت الکترونیکی در کاخ‌موزه‌های بزرگ تهران مانند گلستان، نیاوران و سعدآباد را از جمله تمهیدات دیگر در راستای درآمد ۶۰ میلیارد تومانی دانست و ادامه داد: در برنامه‌ریزی‌های انجام شده تا پایان سال همه بناها و موزه‌های زیرنظر سازمان میراث فرهنگی و گردشگری هم به این سیستم مجهز می‌شوند.
کارگر استفاده از تجهیزات پیشرفته برای استفاده مردم در موزه‌ها و بناهای تاریخی مانند بلوتوث و ارائه توضیحات به صورت‌های مختلف به گردشگران را از دیگر راه‌های جذب گردشگر به موزه‌ها و بناهای تاریخی دانست و افزود: برای جذب بیشتر مردم و ایجاد علاقه بین آنها با هدف بازدید از بناهای تاریخی، باید دیدِ مردم نسبت به اینگونه مکان‌ها را تغییر بدهیم و از جمله برنامه‌ریزی‌های انجام شده برای این اقدام، استفاده از تجهیزات پیشرفته در موزه‌هاست.
وی با اشاره به بازگشایی موزه دوران اسلامی پس از حدود ۱۰ سال در هفته میراث فرهنگی نیز گفت: از سوی دیگر با ارائه خدمات‌دهی به مردم در موزه‌ها می‌توانیم افزایش قیمت بلیت موزه‌ها را جبران کنیم.مدیر اداره کل موزه‌ها با ارائه آماری از افزایش ورود بازدیدکننده‌ها به موزه‌های زیرنظر سازمان میراث فرهنگ، بیان کرد: به طور میانگین در مقایسه تعداد بازدیدکنندگان در نوروز ۹۳ تا نوروز ۹۴، میانگین بین ۷ تا ۳۰ درصد در برخی از اماکن موزه‌ای با افزایش ورود گردشگران مواجه بوده‌ایم، نوروز امسال ۱۰ میلیون نفر بازدیدکننده از موزه‌ها و بناهای تاریخی زیر نظر سازمان میراث فرهنگی و گردشگری بازدید کرده‌اند که این آمار ۱۵ درصد رشد داشته است.

موزه هگمتانه همدان/عکس: آرشیو همدان پیام

از ۷۰ درصد درآمد موزه‌ها چه مقدار آن بازگردانده شد؟

کارگر در پاسخ به این پرسش که تاکنون چند درصد درآمد موزه‌های کشور براساس صحبت رئیس سازمان میراث فرهنگی به آنها بازگردانده شده است؟ گفت: تا قبل از سال جاری، این مشکل وجود داشت که درآمد موزه‌ها به خزانه دولت واریز می‌شد، اما خوشبختانه در سال جاری این قضیه عملی شد و بخشی از این درآمد جزو بودجه جاری موزه‌ها قرار گرفتند و هر موزه براساس نیازهایی که دارد، آن را هزینه می‌کند.

همه می‌گفتند بلیت ورودی موزه‌ها ناچیز است

وی احتمال ریزش تعداد بازدیدکنندگان موزه‌ها در صورت افزایش قیمت ورودی موزه‌ها را رد کرد و افزود: ما معتقدیم که این اتفاق رخ نمی‌دهد و همه کارشناسان می‌گفتند بلیت ورودی موزه‌های ایران ناچیز است!
از سوی دیگر اگر گردشگران داخلی امکان پرداخت بلیت کامل موزه‌ها را نداشته باشند می‌توانند از موارد تخفیفی در طول سال استفاده کنند.

استاندارد بین‌المللی برای موزه وجود ندارد

کارگر در پاسخ به این پرسش که استانداردهای موزه‌ای در کدام یک از موزه‌های کشور بیشتر رعایت شده است، هم گفت: استانداردها چیزی نیستند که به صورت بین‌المللی تعریف شده باشند. معمولاً هر کشوری استاندارد خاص خود را برای موزه‌هایش تعریف می‌کند، در واقع در هر مورد شرایط نگهداری در موزه‌ها براساس استانداردهای علمی تعریف می‌شوند. اما یکسری استانداردها مانند نور و حفاظت باید در همه موزه‌ها یکسان رعایت شوند.
وی همچنین معرفی و چیدمان ویترین‌ها را مربوط به استانداردهای کشوری دانست که هر کشور باید برای موزه‌های خود تدوین کند و در ادامه افزود: تا زمانی که همه این استانداردها تدوین نشوند، نمی‌توانیم بگوییم استانداردهای تدوین شده‌ای در کشور داریم. در واقع هیچ مورد خاصی برای همه موزه‌های کشور نداریم، و این اقدامی است که روی زمین مانده و شاید اداره کل موزه‌ها باید نسبت به انجام آن اهتمام کند.

ساعت ورود موزه‌ها تغییرات جدی دارند

همچنین کارگر از تغییرات جدی در ساعت بازدید از موزه‌ها در سال جدید خبر داد، اما هنوز مشخص نیست که این ساعت بازدید افزایش می‌یابد یا کاهش و یا بر چه اساسی صورت می‌گیرد؟ و آیا با تقلید از موزه‌های اروپایی براساس قیمت بلیت ورودی موزه‌ها که معتقدند ایران ارزان‌ترین کشور برای گردشگران است ساعت کار موزه‌ها نیز تغییر می‌کند یا حالت دیگری برای ساعت موزه‌ها در نظر می‌گیرند؟

سفرهای تابستانی ساماندهی می‌شود

طرح ساماندهی و توسعه خدمات سفر ویژه تابستان سال ۹۴ به منظور خدمات‌رسانی بیشتر و بهتر، در بازه زمانی ابتدای تیرماه تا پایان شهریورماه ۹۳ کلید خورد.
به گزارش روابط عمومی سازمان میراث فرهنگی، صنایع‌دستی و گردشگری، این طرح در نخستین جلسه امسال ستاد با حضور نمایندگان دستگاه‌های عضو مطرح شد تا پس از بررسی و اعلام نظر همه اعضا، طرح نهایی به ستادهای استانی و مناطق آزاد ابلاغ شود.
برنامه‌های قابل اجرا در طرح تابستانه ستاد هماهنگی خدمات سفر شامل برنامه‌ریزی به منظور ارائه خدمات شایسته به مسافران و گردشگران، نظارت بر تأسیسات و مؤسسات گردشگری، تهیه، تدوین و اجرای برنامه‌های فرهنگی و اجتماعی در سطح استان‌ها، شناسایی نقاط قوت و ضعف، تهدیدها و فرصت‌ها و ارائه راهکاری پیشنهادی به ستاد مرکزی، اجرای تورهای استان‌گردی و تورهای خاص، اطلاع‌رسانی، تبلیغات و راهنمایی مسافران و گردشگران، هماهنگی با سازمان‌ها و دستگاه‌ها و جلب مشارکت در اجرای طرح، ایجاد نظام پاسخگویی مناسب برای گردشگران و مسافران و سایر برنامه‌های خاص استان خواهد بود.
همچنین در ایام ماه مبارک رمضان با حفظ حرمت و شئونات این ماه و با اجرای برنامه‌های متناسب فرهنگی، آیینی اجرا خواهد شد.
در این طرح، رعایت ملاحظات مربوط به ایام ماه مبارک رمضان در برنامه‌ریزی‌ها و اقدامات نظارتی به مدیران استانی یادآوری شده است.

هیچ کس مجوز خرید وفروش فلزیاب ندارد

فرمانده یگان حفاظت سازمان میراث فرهنگی در نامه‌ای از معاون امور مطبوعاتی وزارت ارشاد اعلام کرد: هیچ شرکتی مجوز دائمی درباره تولید، فروش و تبلیغ فلزیاب را ندارد و تمام مجوزهای معتبر موردی صادر می‌شود.
در نامه محمد کربلایی حریری، فرمانده یگان حفاظت سازمان میراث فرهنگی، صنایع دستی و گردشگری به حسین انتظامی، معاون امور مطبوعاتی و اطلاع‌رسانی وزارت فرهنگ و ارشاد اسلامی با موضوع چاپ و تبلیغ دستگاه‌های فلزیاب در جراید و نشریات آمده است:
به گزارش مهر،"نظر به اهمیت موضوع اجرای قانون ضرورت اخذ مجوز برای ساخت، خرید و فروش و نگهداری، تبلیغ و استفاده از دستگاه فلزیاب (۶۱۷ – ق) مصوب ۱۵ اسفندماه ۱۳۷۹ مجلس شورای اسلامی و آیین‌نامه اجرایی آن مصوب ۱۶ اسفندماه ۱۳۸۲ هیأت وزیران مبنی بر اینکه انجام هرگونه فعالیت در زمینه دستگاه‌های فلزیاب، معدن‌یاب و... با مجوز سازمان میراث فرهنگی امکان‌پذیر است و با عنایت به این موضوع که در حال حاضر هیچ شرکتی مجوز دائمی درباره تولید، فروش، تبلیغ و... انواع دستگاه‌های فلزیاب را ندارد و تمام مجوزهای معتبر به صورت موردی صادر می‌شود. بنابراین هیچ شرکتی برای تبلیغ دستگاه‌های فلزیاب، معدن‌یاب و... از طریق رسانه‌های عمومی، چاپ اقلام تبلیغاتی اعم از پوستر، دفترچه تلفن و یادداشت، کتاب، بروشور، جراید و مجلات و... مجوز قانونی سازمان میراث فرهنگی را ندارند.

شناسه

موزه تاریخ طبیعی همدان

موزه تاریخ طبیعی همدان در دانشگاه کشاورزی دانشگاه بوعلی‌سینا، در انتهای چهارباغ آزادگان در شهر همدان، در زیر بنای تقریبی ۲۰۰۰ مترمربع واقع است.
مجموعه‌ای کم‌نظیر از نمونه انواع گونه‌های حیوانی، گیاهی و طبیعی اقلیم ایران و اقصی نقاط کره خاکی است که تماشای آن ذهن هربیننده‌ای را به گذشته و حال اعماق آب‌ها و فراز خاک‌ها می‌کشاند.

عکس:پوریا پاکیزه

مناسبت

۲۸ اردیبهشت‌ماه، روز جهانی موزه وآغاز هفته میراث فرهنگی

موزه مانند بسیاری از پدیده‌های جدید جهان، در قرن نوزدهم میلادی وارد فرهنگ ایران شد.
نخستین موزه‌ها در جهان، مجموعه‌های شخصی بودند که با هدف نمایش برای عموم ایجاد نشده بودند؛ بلکه صرفاً نشان‌دهنده علاقه افراد به شمار می‌آمدند.
یکی از نخستین موزه‌ها، موزه «اِشمولین» در آکسفورد انگلستان است که در سال (۱۶۸۳م) تأسیس شد.
در سال (۱۲۴۹ش) ناصرالدین‌شاه پس از سفر به اروپا و دیدار از موزه‌های کشورهای روسیه، فرانسه، انگلیس، ایتالیا، سوئیس، آلمان و اتریش، به تقلید از آنها دستور داد گوشه‌ای از کاخ گلستان را به شکل موزه درست کنند؛ البته این موزه مختص شاه و اطرافیانش بود. این موزه پس از مدتی از بین رفت و جواهرات آن به خزانه بانک ملی و سلاح‌های موجود در آن، به موزه دانشکده افسری سپرده شد. در دوره مشروطه، به دستور وزیر معارف (صنیع‌الدوله)، دایره‌ای به نام اداره عتیقات بین سال‌های (۱۲۹۵– ۱۲۹۷م) به وجود آمد که کارش سر و سامان دادن به وضع نابسامان حفاری‌های غیرمجاز بود. در همین زمان بود که موزه «ایران معارف» تأسیس شد. این موزه، دربرگیرنده اشیای عتیقه، کاشی، سفال، سکه و سلاح بود که به عنوان نخستین گام مؤثر در تاریخ موزه‌داری ایران به شمار می‌رود.
بیشترین جلوه تاریخ موزه‌داری ایران را در ایجاد موزه ایران باستان باید جست‌وجو کرد. این موزه، با ۲ هزار و ۷۴۴ متر زیربنا، به دلیل قدمت اشیاء در زمره یکی از موزه‌های مادر دنیا محسوب می‌شود که در سال (۱۳۱۶ش) افتتاح شد. این موزه، دربرگیرنده آثار مختلفی از هزاره ششم پیش از میلاد تا دوران مختلف اسلامی است و اشیای آن در ۲ طبقه به نمایش درآمده است.
آثار و اشیای به نمایش درآمده دراین موزه، آئینه تمام‌نمایی از فرهنگ، هنر، آداب و رسوم، باورها و اعتقادات گذشتگان و نیاکان ما است که آن را می‌توان پل ارتباطی میان گذشته، حال و آینده به شمار آورد.
حفظ میراث فرهنگی، وظیفه‌ای همگانی و همیشگی است. آموزش همگانی برای حفظ میراث فرهنگی از راه رسانه‌ها و مطبوعات، و بالا بردن فرهنگ نگهداری از آثار باستانی از عوامل مهم حفاظت از میراث فرهنگی است. همچنین اختصاص بودجه کافی برای حفظ و بازسازی آثار باستانی و جلب مشارکت عمومی در حفظ و نگهداری آنها از عوامل مهم حفاظت از آثار باستانی است.
گسترش موزه‌های دنیا و همکاری همه‌جانبه علمی، فرهنگی و صنعتی در میان آنها، در تحقق دستیابی به اهداف فرهنگی از طریق هماهنگ کردن اقدامات بین‌المللی و تدوین برنامه‌هایی مؤثر است که خطوط اساسی همکاری مشترک و ۲جانبه مردم و موزه‌ها را در سطح جهانی دارا باشد. بر همین مبنا در قطعنامه شماره ۵ دوازدهمین مجمع عمومی کمیته بین‌المللی موزه‌ها (ایکوم که در ۲۸ می ۱۹۷۷م در مسکو برپا شد) ۲۸اردیبهشت‌ماه روز جهانی موزه‌ها نام گرفت و از همان سال، در روز یاد شده در همه کشورهای عضو، مراسمی برگزار می‌شود.

پارینه

کشف بلندترین دیوار در محوطه‌های اقماری شهر سوخته

ششمین فصل کاوش باستان‌شناسی در تپه «طالب‌خان» سیستان‌وبلوچستان به کشف بلندترین دیوار در محوطه‌های اقماری شهرسوخته انجامید.
سرپرست گروه کاوش در این زمینه گفت: از گمانه لایه‌نگاری تپه «طالب‌خان» یک دیوار خشتی سالم با خشت‌های بزرگ دوره چهارم شهر سوخته به دست آمد.
ارتفاع این دیوار ۱۶۰ سانتیمتر است که تاکنون بلندترین دیواری است که باستان‌شناسان از محوطه‌های اقماری شهر سوخته به دست آورده‌اند.
به گزارش ایسنا، حسینعلی کاوش با اشاره به جنس سفالی پای پیکرک گاو که به اندازه ۲ بند انگشت انسان است و یکی از شاخص‌ترین آثار کشف در این فصل محسوب می‌شود، افزود: این اثر طبیعی‌ترین اثر هنری است که انسان ٤ هزار و ۵۰۰ سال تاکنون از خود برجای گذاشته است؛ زیرا شکاف سُم حیوان و حتی زائده‌های پشت پا به صورت واقع‌گرا خلق شده و یک شبیه‌سازی بی‌نظیر انجام شده است.
این باستان‌شناس ادامه داد: کاوش ظروف سفالی سالم، پیکرهای حیوانی از جنس گل فام، گاو کوهان‌دار از جنس گل پخته، خشت‌های نیمه‌پخته با اثرانگشت انسان ٤ هزار و ۵۰۰ ساله را از آثار ارزشمند کشف شده در این فصل از کاوش اعلام کرد.
وی یافته شاخص دیگر این محوطه را یک شیء سفالی بیضی‌شکل با ۲ فرورفتگی چشم در قسمت بالای آن بیان کرد و افزود: در این فصل از کاوش ۲ اسکلت کودک به شدت آسیب دیده و مقدار زیادی استخوان‌های حیوانی نیز به دست آمده است.

چمدان

لاله‌های واژگون و طبیعت بهار

آخرین روزهای فروردین‌ماه تا اوایل خردادماه، بهترین زمان برای طبیعت‌گردی است.
در همین زمان، منطقه وسیعی از دامنه کوهستان‌های غرب و رشته‌کوه زاگرس غرق در لاله‌های واژگون می‌شود. منظره این گل‌های متفاوت، با سر افکنده و زیبایی مسحورکننده‌اش انگیزه خوبی است تا گردشگران زحمت سفر طولانی را بر خود هموار کرده و از نقاط دور به تماشای این گل بیایند؛ گلی که با وجود عمر کوتاه خود، تاریخ و به نوعی افسانه‌ای هم در پشت سر خود دارد. لاله‌های واژگون را به دلیل شبنم صبحگاهی‌ای که رویشان می‌نشیند اشک مریم و گاه گل حسن و حسین هم می‌نامند؛ لاله‌هایی به شکل زنگوله‌هایی با رنگ‌های زرد، نارنجی و سرخ.
اگرچه دامنه‌های زاگرس رویشگاه اصلی این گل‌ها به حساب می‌آید اما ۳ دشت گلستان‌کوه در منطقه خوانسار استان اصفهان، مناطق ییلاقی سررود و دامنه‌های دنا در استان کهگیلویه و بویراحمد و دشت لاله‌های واژگون در دامنه کوه‌های استان چهارمحال و بختیاری نیز از مناطقی هستند که می‌توان این روزها لاله‌های واژگون را در آن یافت.
این گل در ارتفاع بالاتر از هزار و ۵۰۰ متر و بیشتر در دشت‌های صخره‌ای می‌روید و ساقه‌اش حدود ۱۲۰ سانتیمتر طول دارد. لاله‌های واژگون نخستین‌بار در سده ۱۶ میلادی به وسیله جهانگردان اروپایی از ایران به اتریش برده شده و در باغ‌های ثروتمندان و خاندان سلطنتی پرورش یافت و از سده ۱۹ میلادی کشت آن در هلند هم رایج شد.

جهان

توالت تمیز اولویت نخست گردشگران خارجی و داخلی

کمپین توالت تمیز در تایلند

وزارت گردشگری، بهداشت و وزارت ورزش‌وجوانان در کلانشهر بانکوک، براساس نظرسنجی و درخواست گردشگران داخلی و خارجی، کمپین "توالت تمیز" برگزار می‌کنند.
گردشگری، وزارت بهداشت و وزارت ورزش‌وجوانان در کلانشهر بانکوک، با توجه به نظرسنجی از گردشگران نسبت به تمیزی و بهداشت توالت‌ها به عنوان الویت ارتقای گردشگری در این کشور، کمپین "توالت تمیز" را با همکاری آژانس‌های گردشگری برگزار می‌کنند.
ارتقای نظافت و بهداشت در توالت‌های عمومی در اماکن عمومی از جمله مؤسسات آموزشی، سازمان‌های دولتی، بیمارستان‌ها و معبدها، پمپ بنزین‌ها، پارک‌ها و مراکز خرید و نیز مراکز سرگرمی و تفریح و دیگر اماکن گردشگری همانند رستوران‌ها، بازارها و پایانه‌های مسافربری و نیز توالت‌های کناره جاده‌ای همگی از مواردی است که در این کمپین بهداشتی و سراسری مورد نظر قرار گرفته است.
طبق اطلاعات منتشر شده از سوی برگزارکنندگان این کمپین استانداردهای ضروری در تعیین یک توالت کامل و بهداشتی، شامل برخورداری از امکانات کامل و منظم، برخورداری از نور کافی، نبودن هرگونه بوی بد و اشیای زائد و در دسترس بودن همه نوع امکانات بهداشتی و نیز جداسازی توالت‌ها برای مردان و زنان است اما مهمترین معیارهای موردنظر در شعارهای این کمپین که بر آن تمرکز شده، ۳ عنصر اولیه یعنی بهداشت و پاکیزگی، دسترسی و نیز ایمنی است.
تقاضای دسترسی به توالت تمیز در مراکز گردشگری در صدر جدول درخواست‌ها در نظرسنجی وزارت بهداشت تایلند بوده و بهداشت و نظافت توالت در پمپ‌بنزین‌ها و پایانه‌های مسافربری در درجه‌های بعدی اولویت ذکر شده‌اند.
این کمپین که از ابتدای آوریل ۲۰۱۵ آغاز شده است، براساس نظرسنجی‌های انجام شده در تایلند طراحی شده که پیشتر از سوی وزارت بهداشت تایلند انجام شده بود و در آن بیشتر گردشگران داخلی و خارجی نظافت و پاکیزگی توالت‌ها را اولویت نخست در خواسته‌های خود بیان کرده بودند.

دیرینه

چشمه سرده

در خیابان هنرستان در محل کنونی هنرستان دیباج چشمه‌ای قرار داشت که به دلیل سرد بودن آبش به "چشمه سرده" نامگذاری شده بود و به گونه‌ای که می‌گفتند شده است نمی‌توان ۷ عدد سنگ از داخل آب بیرون آورد؛ یعنی سردی بسیار زیاد آب اجازه این کار را نمی‌داد.
از طرف مسئولان وقت با استفاده از لوله‌هایی به قطر بسیار زیاد آب رودخانه و چشمه را به نقاط دیگر شهر منتقل می‌کردند و شکل لوله‌ها حالتی داشت که به شتر گلو معروف شده بود. افرادی که در زمان انقلاب سال ۱۳۵۷حدوداً ۲۰ سال داشتند "چشمه سرده" و شتر گلو را به یاد دارند.
در کنار این لوله‌ها باغچه‌هایی قرار داشتند که صیفی‌جات در آن کشت می‌شد یکی از این باغچه‌ها «جهانگیرخان» و دیگری «نایب» نام داشت که بین خیابان هنرستان و شکریه قرار داشتند. اثراتی از باغچه «نایب» در کوچه نبوی باقی مانده است و در پشت دبیرستان شاهد به چشم می‌خورد. چشمه‌هایی که در همان محل در همدان قرار داشت آب شرب مردم شهر را تأمین می‌کردند و متأسفانه به دلیل نبود مدیریت مسئولان وقت از بین رفت و فقط اسمی از آنها باقی مانده است.

ابوالفضل(عباس) مهاجرانی

پیام تاریخ، تمدن و فرهنگ مادستان
The Message Of Madestan's History & Civilization & Culture
روزنامه همدان پیام
۶
دوشنبه ● ۲۸ اردیبهشت‌ماه ۱۳۹۴ ● شماره ۲۳۵۳
فرهنگ و هنر
farhang@hamedanpayam.com

زمانی موفق هستیم که کتاب‌خوان تربیت کنیم

پوران درخشنده، کارگردان ایرانی میهمان غرفه بنیاد سینمایی فارابی در نمایشگاه کتاب شد و کتاب «بانویی از زاگرس» (سینمای پوران درخشنده) را برای مخاطبان این کتاب امضا کرد.

درخشنده با اشاره به اینکه هرسال به نمایشگاه می‌آید، گفت: برگزاری این نمایشگاه هرساله اتفاق بسیار خوبی است و به‌نظرم استقبال از نمایشگاه کتاب امسال نسبت به سال‌های پیش بهتر است. وی یادآور شد: اگرچه نمی‌دانم که چنددرصد از این جمعیت به‌خاطر خرید کتاب و چند درصد برای بازدید به نمایشگاه آمدند اما به‌طورکلی حضور در یک رویداد فرهنگی به بهانه کتاب اتفاق بسیار خوبی است.

به گزارش هنرنیوز، کارگردان «هیس! دخترها فریاد نمی‌زنند» افزود: به دلیل اهمیت این نمایشگاه در حوزه فرهنگ بهتر است که تبلیغات بیشتری در این‌باره انجام شود و در این رابطه رسانه‌ها و مطبوعات نقش بسزایی دارند. انجام تبلیغات بیشتر به حاضران نمایشگاه این انگیزه را می‌دهد که علاوه بر بازدید از کتاب خرید هم بکنند. وی ادامه داد: یکی از کارکردهای نمایشگاه کتاب تهران، ایجاد انگیزه برای خرید کتاب و تربیت کتاب‌خوان است.

البته به‌غیر از نمایشگاه کتاب راه‌های دیگری هم برای تحقق این امر وجود دارد.

به عنوان مثال شهرداری می‌تواند همانطور که فعالیت‌های ارزنده فرهنگی مثل «نگارخانه‌ای به وسعت یک شهر» را اجرا می‌کند، طرح ارسال کتاب راه‌اندازی کند تا مردم در درجه نخست با کتاب آشنا شوند و سپس به خواندن آن روی بیاورند . با طرح ارسال کتاب هم می‌توان شهروندان را در گام نخست با کتاب آشنا و در گام بعدی کتاب‌خوان کرد چون ما وقتی موفق هستیم که کتاب‌خوان تربیت کرده باشیم.

این فیلمساز کشورمان گفت: خوشبختانه در سال‌های اخیر تعداد زنان نویسنده زیاد شده و این به معنای این است که زنان ایرانی جرأت پیدا کرده اند تا دغدغه‌های خود را مطرح کنند و خیلی از آنها حتی مسائل و دغدغه‌های شخصی خودشان را مطرح می‌کنند.

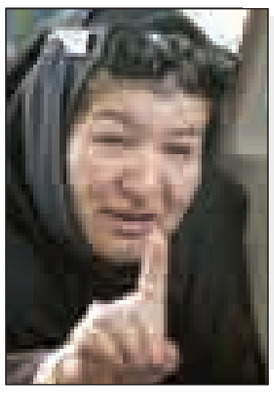

رادیو و تلویزیون

مسابقات بین‌المللی قرآن به صورت زنده از رادیو قرآن پخش می‌شود

رادیو قرآن ضمن پخش تمامی برنامه‌های سی و دومین دوره مسابقات بین‌المللی قرآن به صورت زنده در فضای مجازی نیز همراه مخاطبان و دوستداران قرآن‌کریم خواهد بود.

سی و دومین دوره مسابقات بین‌المللی قرآن کریم همزمان با شب مبعث پیامبر اکرم(ص) ۲۵ اردیبهشت‌ماه آغاز می‌شود و رادیو قرآن ضمن پخش زنده مراسم افتتاحیه این مسابقات از محل سالن اجلاس سران کشورهای اسلامی سایر برنامه‌های این دوره از مسابقات را به صورت زنده پخش می‌کند.

به گزارش ایرنا، تمامی بخش‌ها و مراحل این دوره از مسابقات اعم از مقدماتی، نیمه‌نهایی و نهایی از ساعت ۱۶ تا ۲۲ هر روز (۲۶ تا ۳۰ اردیبهشت‌ماه) برگزار می‌شود و مراسم اختتامیه نیز به صورت زنده پخش خواهد شد.

برنامه های جانبی این دوره از مسابقات شامل همایش پژوهش‌های قرآنی و همایش بانوان فعال قرآنی خواهد بود و به منظور پوشش گسترده برنامه‌های این دوره از مسابقات ۲ استودیو در سالن اجلاس سران استقرار یافته است.

برگزاری مسابقه و گفت و گو با مسئولان حاضر در مسابقات، استادان و کارشناسان در حوزه فعالیت‌های قرآنی به ویژه حفظ و قرائت قرآن کریم، ارائه گزارش و اعلام اخبار این رقابت‌ها، از دیگر برنامه‌های رادیو قرآن همزمان با سی و دومین دوره مسابقات بین‌المللی قرآن است.

همچنین دومین تجربه رادیو قرآن در عرصه اطلاع‌رسانی در حوزه فضای مجازی و چندرسانه‌ای نیز از طریق اپلیکیشن‌های موبایلی در این دوره از مسابقات انجام خواهد شد.

در این بخش اپلیکیشن «صدای قرآن» که پیشتر همزمان با مسابقات سراسری قرآن در تبریز افتتاح و در اختیار قرآن دوستان قرار گرفته بود، این‌بار با ایجاد تغییراتی در نما و نوع کاربری در قالبی زیبا و جذاب آماده اطلاع‌رسانی در حوزه‌های فیلم، صوت، عکس و متن از جریان مسابقات بین‌المللی قرآن است.

علاقمندان برای دانلود این نرم‌افزار کاربردی با حجم کم و نصب آسان، و اطلاع لحظه به لحظه از آخرین برنامه‌های اجرا شده در متن و حاشیه مسابقات بین‌المللی قرآن می‌توانند به نشانی اینترنتی سایت رادیو قرآن مراجعه کنند.

مسابقات بین‌المللی قرآن کریم همه‌ساله به همت سازمان اوقاف و امور خیریه و همزمان با عید سعید مبعث با حضور قاریان و حافظان برگزیده از کشورهای مختلف جهان در تهران آغاز به کار می‌کند.

بیش از ۱۲۰ حفاظ قرآن کریم در این دوره از مسابقات حضور دارند که ۲ نفر از آنان در زمینه قرائت و حفظ از کشورمان هستند.

نمایندگانی از ۷۵ کشور برای شرکت در این مسابقات حضور می‌یابند و ۲۲ داور شامل ۱۲ داور ایرانی و ۱۰ داور خارجی، قضاوت این مسابقات را برعهده دارند و ۳ نفر نیز به عنوان هیأت رئیسه، حافظان قرآن را راهنمایی کرده و بر مسابقات نظارت می‌کنند.

آغاز پخش برنامه جدید علی ضیاء در شبکه یک

برنامه جدید سید علی ضیاء با عنوان «امشب» از هفته آینده روی آنتن می‌رود. علی زندوکیلی تیتراژ این برنامه را خوانده است. این برنامه که نخستین قسمت آن ۲۸ اردیبهشت‌ماه روی آنتن می‌رود، ۳ بار در هفته در روزهای دوشنبه، سه‌شنبه و چهارشنبه جدول پخش را به خود اختصاص می‌دهد. «امشب» به تهیه‌کنندگی محمدرضا ماندگاران برنامه‌ای اجتماعی خانوادگی با نگاهی متفاوت است و ساعت پخش آن از ۱۱ تا ۳۰ دقیقه بامداد دوشنبه، سه‌شنبه و چهارشنبه هر هفته خواهد بود.

عکاس قدیمی ایران درگذشت

غلامحسین ملک‌عراقی عکاس پیشکسوت دار فانی را وداع گفت. این عکاس که متولد سال ۱۳۰٤ در تهران بود مدت‌ها از بیماری ریوی رنج می‌برد. وی از سال ۱۳۲٤ به عکاسی مشغول و تا ٤سال پیش همچنان دوربین خود را زمین نگذاشته بود. ملک‌عراقی، عکاس ایران ایر، شهرداری و مطبوعات مختلف بود و بخشی از آثار وی در چند جلد کتاب به چاپ رسیده است. یکی از نکات مهم درباره وی این بود که آرشیو منحصربه‌فردی از عکس‌های شخصیت‌های قدیمی هنرمندان و همچنین شهرها و اتفاقات سال‌های دور در خانه داشت. مراسم ختم این عکاس در مسجد نور واقع در میدان فاطمی برگزار می‌شود.

سینما

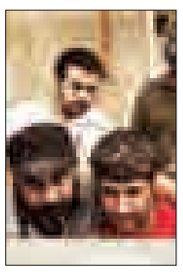

سینما

- قدس۱: ..... استراحت مطلق
- قدس۲: .....رخ دیوانه
- سینما کانون: ..... ایران برگر
- بهمن ملایر: ..... ایران برگر
- فرهنگ کبودراهنگ: ..... ایران برگر

گفت وگو با یک کارشناس فلسفه به مناسبت بزرگداشت روز خیام

جامی است که عقل آفرین می‌زندش

» راستین هستی‌پرست

در جهان کمتر کسی پیدا می‌شود که در دوران زندگی خویش یک رباعی از حکیم عمرخیام نخوانده باشد. پرداختن به مهمترین پرسش‌ها و تردیدهای آدمی در قالب سروده‌های کوچکی به نام رباعی، هنری است که تنها درنزد خیام پیدا می‌شود. او با یک رباعی همه هستی آدمی را به چالش می‌کشد و او را به اندیشناکی و پرسشگری وا می‌دارد. برای همین گفت وگویی کرده‌ایم با مهدی موسوی‌فاخر، کارشناس فلسفه و از ادیبان و شاعران سرشناس همدان که عمری را با رباعیات این حکیم پیچیده، زیسته است.

کمی از جایگاه خیام در ادب و فرهنگ فارسی بگویید.

خیام از شخصیت‌های مهم و ماندگار تاریخ ادبیات ایران است و چهره‌ای جهانی دارد. خیام در چند بُعد شهرت جهانی دارد؛ در زمینه ریاضیات، ستاره‌شناسی، فلسفه و همچنین ادبیات و شعر.

وی از شخصیت‌های بسیار چالش‌برانگیز، بحث‌برانگیز در طول تاریخ ادبیات ما بوده است. نخستین بحث پژوهشگران درباره خیام این است که آیا چنین شخصیتی وجود داشته یا نه. برخی بر این باور هستند آن خیامی که ستاره‌شناس و ریاضیدان بوده با خیامی که شاعر بوده ۲ شخصیت متفاوت هستند و این جای یک‌سری کشمکش‌ها و گفت وگوها را به راه انداخته است. شخصیت خیام در میان کشور ما و به ویژه در میان مردم جهان به خاطر رباعیاتی که سروده، شناخته شده است. این پنداره که بخواهیم بگوییم خیامی که این شعرها را سروده است فردی عامی بوده قابل پذیرش نیست؛ چون رباعیاتی که از خیام بجا مانده است آنچنان ژرفای فلسفی دارد که نمی‌توان تصور کرد اینها را یک فرد عامی سروده باشد. به باور من سراینده این رباعیات همان خیام فیلسوف، ریاضیدان و ستاره‌شناس است که اینها همه در یک شخصیت جمع هستند.

چگونه می‌توان پی برد کدام رباعیات را خیام سروده و کدام را دیگران به آن افزوده‌اند؟

بحث‌های فراوانی در این‌باره بوده است. درمیان پژوهشگران اختلاف‌های بسیاری هست. برای نمونه محمدعلی فروغی ۱۷۸ رباعی را اصلی می‌داند. صادق هدایت ۱۱۹ رباعی را به خیام نسبت می‌دهد و دشتی چیزی نزدیک به ۸۱ رباعی را منسوب به خیام می‌داند و باقی چیزهایی بوده که در طول دوران، دیگران به متن اصلی افزوده‌اند. می‌توان گفت که این گفته درستی است؛ چون برخی از رباعیات از لحاظ واژگان، تم، محتوا و ژرفای فلسفی با رباعیات اصلی فاصله بسیاری دارد. اگر بخواهیم همه رباعیات جمع‌آوری شده را به خیام منسوب بدانیم، آنگاه با آدمی روبه‌رو هستیم که روزی چند بار باورها و دیدگاه‌های خود را دگرگون می‌کند.

علت جاودانگی رباعیات خیام چیست؟

یکی از کسانی که برای نخستین‌بار خیام را در غرب معرفی کرد، ادوارد فیلدزجرالد، شاعر انگلیسی است. او برگردان بسیار زیبایی از شعرهای خیام به زبان انگلیسی انجام داده است. رباعیات خیام اگرچه کوچک هستند، اما هر کدام جهانی از فلسفه و ژرفای زندگی را در خود دارند.

خیام با بنیان‌های انسانی سروکار دارد. نخستین چیزی که خیام را جاودانه می‌کند، پرسش درباره هستی و جهان و بودن است که بنیادی‌ترین پرسش هر انسانی در جهان است. این چالشی است که هر انسانی در هر کجا با آن درگیر است. پرسش از کجا آمدن و به کجا رفتن و درگیری و چالش با مفهوم مرگ.

دیگر موضوع مسأله زیستن در زمان حال است. به باور خیام انسان میان ۲ نیست زندگی می‌کند. جهان پیشا زایش یا گذشته؛ و جهان پسامرگ یا آینده. انسان میان این ۲ عدم که به آنها دسترسی ندارد، زندگی می‌کند. اما چیزی که هست عامه مردم بحث دم غنیمت شمردن خیام را به گونه‌ای دیگر تفسیر می‌کنند. انگار خیام دستور داده که بزنید و بریزید و بپاشید وخوش باشید و خلاف قانون رفتار کنید؛ مانند گونه‌ای نسخه پیچی برای زیستن که در آن بی‌توجهی به همه مسائل اصلی زندگی و پرداختن صرف به شادخواری بی‌سود و بی‌پایه، سفارش می‌شود. خیام می‌گوید:

«از دی که گذشت هیچ از او یاد مکن
فردا که نیامدست فریاد مکن
بر نامده و گذشته بنیاد مکن
حالی خوش باش و عمر بر باد مکن»

تفسیر بد از اینگونه رباعیات گروهی را به غلط به وادی دیگری انداخته است، در حالی که خیام با گفتن این مطلب می‌خواهد ما را به عمق زندگی نزدیک کند؛ به درک لحظه به لحظه زندگی؛ زندگی‌ای که عزیزترین دارایی آدمی است.

زندگی یعنی این آنی و لحظه‌ای که در آن هستیم. گذشته و آینده عدم است و ما به آن دسترسی نداریم. آنچه برای ما می‌ماند همین لحظه حال است. خیام تأکید دارد اگر می‌خواهی کاری انجام بدهی و زندگی‌ات را بسازی در این لحظه است که می‌توانی به آن دست پیدا کنی؛ نه لحظه پیش و نه لحظه پس. اما بحث در این است که این "آن و لحظه" یک لحظه زمانی نیست. این لحظه دمی است که ازل و ابد در آن پنهان شده است. در واقع خیام می‌خواهد ما را به گونه‌ای بی‌زمانی و فرا رفتن از زمان فرا بخواند؛ چون زمان اندیشه ما را محدود کرده است و ما را در دام خود به بند می‌کشد. ما عادت کرده‌ایم هر چیزی را در یک زمان و مکان مشخص درک کنیم، اما خیام می‌خواهد ما را به بی‌زمانی و فرازمانی دعوت کند. اگر این لحظه را داشته باشیم می‌توانیم همه چیز را داشته باشیم. سعادت در اکنون موجود است و بستگی به درک ما از زمان دارد.

شاید بتوان گفت یکی از مهمترین موضوعات رباعیات خیام تردید و شک است. او به همه چیز شک دارد. اگر این شک را از لحاظ تاریخی بررسی کنیم آیا می‌توانیم بگوییم این تردید و بدبینی حاصل اتفاقات تاریخی جامعه ایران است؟

همانگونه که شما گفتید یکی از مهمترین موضوعات خیام بحث شک و شگفتی است. شگفتی زمانی آغاز می‌شود که ما به جایی می‌رسیم که می دانیم که چیزی نمی‌دانیم. این لحظه بسیار مبارک و فرخنده‌ای برای هر انسان است که بداند چیزی نمی‌داند. ارسطو می‌گوید آغاز اندیشه شگفتی و حیرت است. حیرت انسان از چیست؟ از زاده شدن، آمدن، بودن و رفتن و مردن. اینها مهمترین پرسش‌های شگفت‌آور برای انسان است.

جامی است که عقل آفرین می‌زندش
صد بوسه ز مهر بر جبین می‌زندش
این کوزه‌گر دهر چنین جام لطیف
می‌سازد و باز بر زمین می‌زندش

کسانی هستند که در این پرسش‌ها ژرف می‌شوند تا به یک نتیجه‌ای برسند، اما گروهی برایشان همه این چیزها عادی است؛ بنابراین پرسشی برایشان پیش نمی‌آید. از دید من خیام در این اشعار هیچ اعتراضی به هستی و جهان ندارد، بلکه این اعتراض را به عقل آدمی می‌کند که در فهم پیچیدگی جهان این چنین گنگ و ناتوان است. او با این پرسش‌افکنی به دیگر انسان‌ها هشدار می‌دهد تا در مسائل جهان‌بینی ژرف شوند. اما او این سخن را رندانه انجام می‌دهد؛ در قالب رباعیاتی کوتاه و گزنده و به شکلی غیرمستقیم با مورد پرسش قرار دادن آفریننده، به هستندگان هشدار می‌دهد که در پرسش هستی و جهان کمی بیشتر ژرف شوند و بدانند از کجا آمده‌اند و به کجا خواهند رفت.

اما اگر بخواهیم این شک را به شکل تاریخی بررسی کنیم نیازمند یک پژوهش جامع درباره خیام و دوران زندگی او هستیم که در چه جامعه‌ای زندگی می‌کرده است. بی‌شک در بیشتر زمان‌ها کشور ما در حال جنگ بوده است و این بدبینی شاید ناشی از این هجوم‌ها، تازش‌ها و ستم‌هاست. اما به باور من نگاه خیام خیلی ژرف‌تر و بنیادی‌تر است که بخواهد برای یک سری مشکلات سطحی و گذرای زندگی چنین شعرهایی بگوید. چنین کسی پذیرفته است که زندگی ما مجموعه‌ای از ناسازمندی‌هاست.

سخن پایانی؟

من ابتدا به خودم و همه ایرانیان و به همه ادب‌دوستان و همه دینداران و بی‌دینان سفارش می‌کنم ما باید در داوری بسیار سنجیده باشیم و تحت‌تأثیر احساسات قرار نگیریم و به سادگی قضاوت نکنیم. شخصیت‌هایی مانند خیام، حافظ و دیگران شخصیت‌های بزرگی هستند.

خیام نه تنها بخشی از بدنه فرهنگ بزرگ ایرانی، بلکه بخشی از فرهنگ همه مردم جهان است. خیام اندیشه‌ای فرا ملی دارد؛ اندیشه‌ای مربوط به همه انسان‌ها در همه دوران‌ها از گذشته تا آینده. خیام متعلق به یک قوم یا ملت یا بخش خاصی نیست. او از آنِ همه جهان است. اگرچه زادگاه او ایران است و زبان او فارسی، اما اندیشه‌ها و اندیشه‌ها و دغدغه‌های همه انسان‌های روی زمین است.

طرح روز

مهاجرت از روستا به شهر درسایه بی تدبیری مسئولان

طرح: همدان پیام-محمود نظری

رویداد

احتمال حضور مارادونا در ایران

فیلم سینمایی «من دیه‌گو مارادونا هستم» به کارگردانی بهرام توکلی در تهران روی پرده رفت. گفته می‌شود به بهانه اکران این فیلم شاید مارادونا به ایران بیاید.

جواد نوروزبیگی، تهیه‌کننده فیلم‌سینمایی «من دیه‌گو مارادونا هستم» درباره احتمال حضور مارادونا در ایران گفت: به مارادونا برای حضور در ایران پیشنهاد دادیم و از وی نیز دعوت کردیم وی نیز از این پیشنهاد استقبال کرده اما هنوز جواب قطعی نداده است. به گزارش ایلنا، احتمال دارد برای هفته سوم اکران فیلم، وی به ایران بیاید. فیلم «من دیه‌گو مارادونا هستم» که هم‌اکنون روی پرده رفته است، به کارگردانی بهرام توکلی وتهیه‌کنندگی جواد نوروزبیگی و با بازی گلاب آدینه، سعید آقاخانی، جمشید هاشم‌پور، بابک حمیدیان، صابر ابر، ویشکا آسایش، هومن سیدی، پانته‌آ پناهی‌ها و... ساخته شده است.

تحویل منزل غلامحسین بنان به بساز بفروش‌ها

در برنامه این هفته انجمن تهیه‌کنندگان سینمای مستند، مستند «برسد به دست آقای بنان» ساخته زهره محقق روی پرده رفت و در ادامه نشست نقد و بررسی فیلم با حضور زهره محقق و امیر فرض‌اللهی برگزار شد.

در این نشست فروغ بهمن‌پور به نمایندگی از پریدخت‌آور(بنان)؛ همسر زنده‌یاد غلامحسین بنان که به‌دلیل کسالت در این برنامه غیبت داشت، پیام او را برای حاضران قرائت کرد.

به گزارش ایلنا، وی در پیام خود ضمن تشکر از مردمی که هیچ‌گاه او را تنها نگذاشته‌اند، از کوشش‌های خود برای روشن نگه‌داشتن چراغ خانه بنان و حفظ آثار او گفت. در این پیام، پریدخت‌آور همچنین از اینکه توسط سازمان اوقاف مجبور به تخلیه خانه بنان شده و از سپردن آن به‌دست بساز و بفروش‌ها گلایه و از مدیرانی که تنها در ظاهر ادعا دارند و در عمل کاری انجام نمی‌دهند، انتقاد کرده بود.

انتصاب قائم مقام ستاد صیانت از آثار سینمایی

در حکمی از سوی سید مصطفی ابطحی دبیرکل ستاد صیانت و مبارزه با تکثیر و عرضه غیرمجاز آثار سینمایی و سمعی و بصری، نوید آقایی به عنوان قائم مقام و معاون فرهنگی این ستاد منصوب شد.

در بخشی از این حکم آمده است: بهره‌گیری از رویکرد ایجابی در مبارزه با عرضه غیرمجاز آثار سمعی و بصری از قبیل استفاده از شبکه‌های اجتماعی و رسانه‌ها و همچنین ارتباط با صنوف مختلف از جمله تهیه‌کنندگان، مؤسسات ویدئورسانه ودفاتر پخش از مهمترین اقداماتی است که باید مورد توجه قرار بگیرد.

به گزارش ایرنا، در ادامه این حکم خطاب به آقایی آمده است: بهره‌برداری از تجارب نهادهای نظارتی و قضایی و آسیب‌شناسی روندهای جاری و اجرای سیاست‌های ستاد صیانت از دیگر وظایفی است که جهت ایجاد فضای اطمینان بخش در حوزه فرهنگی باید به آنها پرداخت. همچنین در احکامی جداگانه، جواد صباغ و نصرت ا... مرادی نیز به ترتیب به عنوان معاون امور استان‌ها و معاون اداری، مالی و پشتیبانی منصوب شدند.

ایران در جهان

روایت ایرانی یک «تولد غم‌انگیز»

همدان‌پیام: رامین سیاردشتی نمایش «تولد غم‌انگیز پسرآهنی» را در روسیه اجرا می‌کند.

کارگردان این نمایش گفت: نمایش «تولد غم‌انگیز پسر آهنی» در پانزدهمین دوره جشنواره بین‌المللی تئاتر عروسکی تهران اجرا شد و با تغییراتی در ششمین دوره از جشنواره روسیه هم به صحنه می‌رود.

سیاردشتی با بیان اینکه این برنامه با هماهنگی مهدی شفیعی اتفاق می‌افتد، افزود: این نمایش برگرفته از داستان پسرآهنی از مجموعه «مرگ غم‌انگیز پسر صدفی و داستان‌های دیگر» نوشته تیم برتون است و ۱۸ ماه می (۲۷ اردیبهشت‌ماه) در شهر آمسک روسیه اجرا خواهد شد.

وی درباره تغییرات این نمایش عروسکی هم توضیح داد: یکسری ایرادات دراماتیک در نمایش بود که آن را رفع کردیم و الان داستان گویا و روان شده است.

به گزارش ایسنا، به گفته سیاردشتی کلیت این اثر چالش انسان و ماشین است که با تلفیق عروسک و بازیگر به صورت زنده و عروسکی اجرا می‌شود. وی با اشاره به اینکه نمایش با تکنیک سایه اجرا می‌شود، یادآور شد: «تولد غم‌انگیز پسرآهنی» داستان زوجی است که در انتظار تولد فرزندشان هستند، اما وقتی بچه به دنیا می‌آید، می‌بینند که فرزندشان یک روبات است. سیاردشتی همچنین گفت: فضای این نمایش فانتزی و گروتسک‌وار است البته جنبه‌های کمیک دارد ولی زیرساخت قصه بسیار مخوف است. این جشنواره روسیه از سیزدهم تا بیستم ماه می برگزار می‌شود.

پیام تاریخ، تمدن و فرهنگ مادستان
The Message Of Madestan's History & Civilization & Culture
روزنامه همدان پیام
۷
دوشنبه ● ۲۸ اردیبهشت‌ماه ۱۳۹۴ ● شماره ۲۳۵۳
اقتصاد
eghtesad@hamedanpayam.com

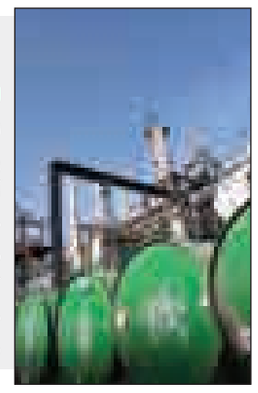

افزایش ۵ دلاری قیمت نفت ایران

میانگین قیمت نفت ایران در ماه آوریل به بشکه‌ای ۵۶/۲۶ دلار رسید.
اوپک در تازه‌ترین گزارش خود به بررسی تولید نفت کشورهای عضو این سازمان در ماه آوریل پرداخت. به گزارش مهر، در همین حال، قیمت نفت ایران در ماه آوریل نسبت به ماه پیش از آن از رشـــد ۴/۹۹ دلاری برخوردار بود و میانگین قیمت آن به بشکه‌ای ۵۶/۲۶ دلار رسید، این در حالی اســـت که میانگین قیمت نفت ایران در ۴ ماه نخست سال جاری میلادی ۵۰/۸۸ دلار و برای ماه مارس ۵۱/۲۷ دلار در هر بشـــکه گزارش شده است. همچنین میانگین قیمت نفت کشـــورهای عضو اوپک در ماه آوریل ۴/۸۴ دلار نسبت به ماه پیش از آن یعنی مارس افزایش داشت. بیشترین افزایش قیمت نفت در میان کشورهای عضو اوپک برای اکوادور با ۶/۹۴ دلار و کمترین آن برای نفت الجزایر با ۲/۸۲ دلار در هر بشکه گزارش شده است.

خرید تضمینی گندم از مرز یک میلیون تن گذشت

ســـال گذشته نزدیک به ۷ میلیون تن گندم از کشاورزان سراسر کشور خریداری شد.
وزارت جهاد کشـــاورزی اعلام کرد: از ابتدای فصل برداشـــت گندم تاکنون یک میلیون و ۱۴ هزار و ۷۶۶ تن گندم مازاد بر نیاز کشـــاورزان به صورت تضمینی خریداری شده است.
به گزارش ایلنا، ارزش ریالی گندم خریداری شده ۱۱ هزار و ۸۲۸ میلیارد و ۲۶۷ میلیون ریال بوده که تاکنون مبلغ ۱۱ هزار و ۷۰۶ میلیارد و ۶۵۱ میلیون ریال آن به کشـــاورزان پرداخت شده است. گفتنی است، سال گذشته نزدیک به ۷ میلیون تن گندم از کشاورزان سراسر کشور خریداری شد.

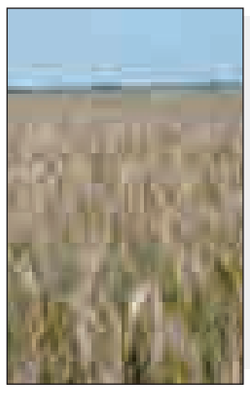

خبر

کالاهای صادراتی ارزان شدند

در کنار افزایش ارزش صادرات کشـــور در ســـال گذشته با ۱۸ درصد رشد، شـــاخص بهای کالاهای صادراتی ایران از کاهش ۰/۵ درصدی حکایت دارد.
بنابر گزارش بانک مرکزی کالاهای صادراتی در ســـال ۹۳ نسبت به ۱۲ ماهه ســـال ۹۲ با ۰/۵ درصد کاهش مواجه شـــد. با این حال در بین ۱۵ گروهی که بانک مرکزی مورد بررسی قرار داده است تنها ۴ گروه محصولات معدنی، صنایع شـــیمیایی، مواد پلاستیک و پوست و چرم کاهش شـــاخص بها داشـــته و ۱۱ گروه دیگر با افزایش بها مواجه بوده‌اند.
بـــه گزارش تابناک، بیشـــترین اثرگـــذاری را نیز در ایـــن ۴ گروه، محصولات صنایع شـــیمیایی و صنایع وابسته با ۲۳/۳درصد کاهش داشته اســـت. همچنین کاهش قیمت محصولات معدنی ۶/۷، مواد پلاستیک ۱۶/۹ و پوست و چرم ۱۵/۳درصد بوده است.
البته باید به این نکته نیز اشـــاره کرد که تورم شاخص بهای کالاهای صادراتی اعلام شـــده، تورم نقطه به نقطه یعنی تورم اســـفندماه در مقایسه با ماه مشابه سال پیش است.
در بین ۱۱ گروه از افزایش یافته‌ها نیز وسایل نقلیه‌زمینی و تجهیزات ترابری با ۳۲/۲ درصد رشـــد بیشترین افزایش قیمت را تجربه کرده اســـت. پس از این گروه مواد نســـجی و مصنوعات آن ۲۸/۵درصد افزایش داشـــته اســـت. چوب و اشـــیای چوبی و محصولات نباتی هر یک بـــا ۱۶/۹ و ۱۵/۳ درصد جزو تورم‌هـــای ۲ رقمی کالاهای صادراتی بوده‌اند.
برخی از زیر گروه‌هایی که موجب کاهش شـــاخص بهای کالاهای صادراتی شـــد شامل بوتان مایع شـــده، کود اوره، پروپان مایع شده، آمونیاک، پلی‌اتیلن سنگین، شمش آلومینیوم، پسته، پلی‌اتیلن، روغن موتور، ســـیمان، آهن، ماســـت، کشـــمش، شـــمش، روی و فرش پشـــمی دستباف بوده است. در این ماه شـــاخص بهای برخی اقلام نظیر متانول، زعفران، روغن صنعتی، پارازایلین و ســـود کاستیک نیز افزایش یافت.

نوسان قیمت ۸ قلم کالا

بانـــک مرکزی اعلام کـــرد که در هفته گذشـــته قیمت ۸ قلم از کالاهای خوراکی دچار تغییر شـــده‌اند که ســـبزیجات با ۸/۷ درصد بیشترین افزایش قیمت را به همراه داشته است.
در هفته پیش متوسط قیمت خرده‌فروشی مواد خوراکی حاکی از آن بود که لبنیات، برنج، حبوبات، سبزی‌های تازه، قند و شکر نسبت به هفته ماقبل آن گران‌تر شده‌اند.
به گزارش ایســـنا، همچنین قیمت تخم‌مرغ، میوه‌های تازه و گوشت مرغ با کاهش قیمت همراه بود. روغن نباتی، چای و گوشـــت قرمز تغییر قیمتی نداشتند.

لبنیات و تخم‌مرغ

بنابر اعلام بانک مرکزی در هفته پیش در گروه لبنیات قیمت ماست غیرپاســـتوریزه نســـبت به هفته پیش ۳/۱درصد افزایش یافت و در مجموع قیمت لبنیات با ۰/۱درصد رشد همراه بود. بهای سایر اقلام این گروه ثابت ماند. همچنیـــن قیمت تخم‌مرغ ۱/۸ درصد کاهش یافت و شانه‌ای ۶ هزار و ۶۰۰ نومان تا ۹هزارتومان فروش رفت.

برنج و حبوبات

در هفته مورد بررسی برنج ۰/۱ درصد و حبوبات ۱/۳ درصدافزایش قیمـــت داشـــت و در نهایت بهـــای نخود ۱/۴ درصد، لوبیا ســـفید ۲/۱درصد و لوبیا قرمز ۰/۱ درصد کاهش یافت.

میوه‌ها و سبزی‌های تازه

میوه‌هـــای تازه نیـــز ۰/۱ درصد کاهش قیمت داشـــت که در مقابل سبزی‌های تازه ۸/۷درصد گران‌تر شدند.

گوشت مرغ و گوشت قرمز

در هفته مورد گزارش بهای گوشـــت مرغ نیـــز ۰/۷ درصد کاهش قیمت داشت . این در حالی است که قیمت گوشت قرمز و گوشت تازه گاو و گوساله بدون تغییر ماند.

قند، شکر، چای و روغن نباتی

بنابر اعلام بانک مرکزی در هفته گذشته بهای قند ۰/۲ درصد و شکر ۰/۸ درصد افزایش یافت. این در حالی است که قیمت چای خارجی و انواع روغن نباتی ثابت ماند.

این هفته ابلاغ می شود

کمک هزینه ۲۰ میلیونی برای زوج های جوان

پس از ابلاغ شـــیوه‌نامه اجرای صحیح در هفته آینده به بانک‌ها، وام ۲۰ میلیونی به زوج‌های جوان پرداخت خواهد شد.
مدیـــرکل اعتبـــارات بانک مرکـــزی گفت: زوج‌های جوان به شرط خرید کالای ایرانی می‌توانند هـــر یک ۱۰ میلیـــون تومان کالا خریداری کنند.
میر محمد صادقـــی در زمینه روش صحیح اعطای تســـهیلات خرد گفت: ابتدا بایستی متقاضیان واقعی شناســـایی شوند و اهتمام داریم تسهیلات به قشرهای نیازمند جامعه برســـد، چون در گذشـــته گزارش‌هایی از اعطای تسهیلات صوری در زمینه تسهیلات خرید خودرو و کالا وجود داشت.
وی به نقـــل از روابط عمومی بانک مرکزی جمهوری اســـلامی ایـــران، با اشـــاره به جلســـه‌ای که با نمایندگان وزارت صنعت، معدن و تجارت و خودروسازان برگزار شد، افزود: شـــیوه‌نامه اجرای صحیح مصوبات، تدوین و حداکثر در هفتـــه آتی به بانک‌ها ابلاغ خواهد شد.
صادقی بـــه هماهنگی‌های ایجاد شـــده با وزارت صنعت، معدن و تجارت اشاره کرد و گفت: مکانیزم طراحی شده توسط وزارت صنعت، معدن و تجارت به گونه‌ای اســـت که تسهیلات به کالاها و خودروهای تولید داخلی و مصرف‌کنندگان واقعی تعلق بگیرد.
وی مدت زمان بازپرداخت تســـهیلات را ۳ تا ۵ ســـاله عنوان کرد و افزود: ســـود این تســـهیلات در قالب عقود مبادله‌ای مصوب شورای پول و اعتبار ۲۱ درصد تعیین شده است. صادقی با اشـــاره به تدوین شیوه‌نامه تســـهیلات خریـــد کالای زوجیـــن گفت: زوجینی کـــه تمایل به خریـــد کالا دارند، می‌توانند طبق قانون بودجه تســـهیلاتی تا ســـقف صد میلیون ریال (بـــرای هر یک از زوجین) دریافت کننـــد. وی با بیان اینکه سقف تسهیلات پرداختی برای وام خودرو نیـــز ۱۵۰ میلیون ریال و ۶۰ درصد کل مبلغ خودرو اســـت، عنوان کرد: عملکرد بانک‌ها برای تحقق این اهداف براساس گزارش‌های ماهانه آنها، رصد شده است و با بانک‌هایی که عملکرد مناســـبی نداشته باشند، برخورد خواهد شد. به طور کلی، بانک‌ها بایستی در حل مشـــکلات متقاضیان واقعی عمل کنند.
صادقی هدف بخش اعتباری در سال جاری را تمرکز بر تسهیلات خرد ، تأمین سرمایه در گردش و تسهیلات بنگاه‌های کوچک و متوسط بیان کرد.

تا پایان تابستان قیمت مسکن افزایش نمی یابد

به گفته رئیس اتحادیه صنف مشـــاوران املاک کشـــور بـــا بیـــان اینکـــه مدیریت سیاست‌های کلان پولی در کشور نخستین گام در تحقق خروج بازار مســـکن از رکود است و در این میان مدیریت فعالیت بانک‌ها و پرهیز آنها از بنگاه‌داری ضروری است.
حسام عقبایی با بیان اینکه از موافقان افزایش تسهیلات بانکی در حوزه مسکن هستم، به ایسنا، گفت: یکی از عوامل رونق اقتصادی و افزایش قدرت خریـــد مردم و به عبارتی خانـــه‌دار شـــدن آنها اعمال سیاســـت‌های حمایتی به منظور تأمین مســـکن است. وی همچنین افـــزود: قیمت مســـکن تا پایان تابستان امسال افزایش نخواهد یافت.
عقبایی با اشاره به اینکه برخی از اقتصاددانان با اعطای تســـهیلات بانکی بـــه دلیل اینکه موجب افزایـــش نقدینگـــی در میان مردم شده و منجر به بروز تورم می‌شود مخالفند، افزود: در جواب به این تفکر باید گفت که اگـــر معتقدیم نقدینگی حاصـــل از اعطای تسهیلات بانکی تورم‌زاســـت پس چرا در طول ۹ سال گذشته که تسهیلات بانکی هم اعطا نمی‌شد قیمت مسکن افزایش می‌یافت.
وی بـــا تأکیـــد براینکه چنین شـــرایطی با نظریـــه ایـــن اقتصاددانان مغایر اســـت، در پاسخ به ســـؤالی درخصوص اصولی‌ترین روش اعطـــای تســـهیلات بانکـــی، گفت: اصولی‌ترین روش اعطای تسهیلات بانکی در حوزه مســـکن که بتواند به خروج رکود مســـکن کمک کرده و تورم‌زا نیز نباشد این است که تســـهیلات در اختیار انبوه‌سازان و مسکن‌ســـازان قرار بگیـــرد و از طریق آنها مسکن مورد نیاز تولید بشود.
به گفتـــه عقبایی باید در حوزه مســـکن و کشـــاورزی تغییر روش دهیم و با استفاده از روش‌های نویـــن به رونق اقتصادی این حوزه کمک کنیم زیرا تـــا زمانی که تولید مســـکن به صورت بومی و ســـنتی انجام شـــود نمی‌توان بین عرضه و تقاضا توازن ایجاد کرد. وی با بیان اینکه هم‌اکنون حدود ۱۰ درصد از تولید مســـکن در کشور ما به صـــورت صنعتی و با تکنولـــوژی جدید و مدرن انجام می‌شود، افزود: با تولید مسکن به شیوه صنعتی و جلوگیری از سنتی‌سازی در این خصوص، ظرفیت دریافت تسهیلات بانکی افزایش پیدا کرده و می‌توان به خارج شدن مسکن از رکود کمک کرد.
به گفتـــه عقبایی افزایش میزان تســـهیلات بانکی در حوزه مسکن، عامل محرکه بازار این کالای اساسی خواهد بود که به تقویت تولید نیز کمک کرده و توان خانه‌دار شـــدن مردم را فراهم می‌کند.
بـــه گفتـــه وی در ماه‌هـــای اخیر حجم معاملات مســـکن رو به رشـــد است و خیز خروج از رکود با ســـرعت بیشتری در حال تحقق اســـت و با توجه به ثبات قیمت‌ها در بازار مسکن، میزان اجاره‌بها در سال جدید افزایش نداشته و اقدامات برخی ســـوداگران در این بازار نیز بی‌اثر است.
عقبایی افزود: اجاره‌بها امســـال بازار آرامی را ســـپری کرده و افزایش ۴۰ الی ۵۰ درصدی آن در ســـال جدید شـــایعه‌ای بیش نیســـت.
وی خاطرنشـــان کرد: ظرفیتی برای افزایش اجاره‌بها در سال ۹۴ نسبت به سال ۹۳ وجود نداشـــته و اینگونه شـــایعات حقیقت ندارد.
عقبایی خاطرنشان کرد: اینکه گفته می‌شود با افزایش قیمت نان و بنزین و برخی کالاها باید قیمت اجاره‌بهای مســـکن نیز افزایش پیدا کند، ناشـــی از تلاش واســـطه‌گران و سوداگران در راستای خارج کردن قیمت‌ها از حـــوزه تعادل در بازار اجاره اســـت اما، اینگونـــه تلاش‌ها بی اثر اســـت زیرا بازار اجاره، آرام اســـت و مستأجران می‌توانند با خیالی آسوده در این بازار اقدام به جابجایی مورد اجاره خود کنند.

کاهش تورم تولیدکننده صنعت در صدر کمترین‌ها

در فروردین‌مـــاه امســـال تـــورم تولیدکننده با تغییرات هر چند اندک نسبت به سال گذشته با کاهش همراه بود.
شاخص بهای تولیدکننده در فروردین‌ماه امســـال به ۲۰۹ رســـیده که بیانگر تورم ماهانه ۰/۲ درصدی است.
این درحالی اســـت که رشد تورم ماهانه در این بخش در فروردین‌ماه ۰/۲درصد از ۰/۴درصد اسفندماه کمتر افزایش یافته اســـت. به گزارش ایسنا، همچنین تورم نقطه‌به‌نقطـــه تولیدکننده در فروردین‌ماه ۸/۹ درصد گزارش شد.
بانـــک مرکزی اعلام کرد کـــه تورم ۱۲ ماهانه این شاخص در نخستین‌ماه سال جاری ۱۴/۱ درصد ثبت شـــده است که حدود ۰/۷ درصد نسبت به متوسط سال گذشته کاهش دارد.
این در حالی است که در بین گروه‌های اصلی تولیدکننده شـــاخص بهداشـــت و مددکاری اجتماعی با ۴۰/۹درصد بیشترین افزایش را در فروردین‌ماه امســـال نسبت به ماه مشـــابه ســـال پیش داشته و پس از آن ســـایر فعالیت‌های خدمـــات عمومی و اجتماعـــی و شـــخصی، همچنین هتل و رســـتوران قـــرار دارد. در عین حال که صنعـــت کمتریـــن تورم نقطه بـــه نقطه و آمـــوزش کمترین تورم ماهانـــه را در بین گروه‌های اصلی به خود اختصاص دادند.
در فروردین‌ماه افزایش شـــاخص بهای اقلام و گروه‌هایی مانند بادمجان، هویج، گوجه ســـبز، محصولات‌گوشـــتی، شیر پاســـتوریزه، آرد گندم، فرش ماشـــینی، بنزیـــن، داروهای شـــیمیایی و گیاهی، عایق‌های ساختمانی، کرایه مترو، کرایه تاکســـی، بلیت سینما، هزینه کفن و دفن و خدمات آرایشـــی همچنین در مقابل پایین‌آمدن شـــاخص بهای برخی اقلام دیگر ماننـــد مرغ، تخم‌مرغ، روغن‌نباتی، ســـوخت ســـبک هواپیما، آهن و فولاد پایه، شـــمش و روی موجب شده است تا شـــاخص بهای تولیدکننده نسبت به ماه پیـــش افزایش اندکی داشـــته و در ۰/۲درصد ثبت شود.

بازار

تشریح وضعیت بازار دارویی کشور

روند واردات دارو از ســـال ۸۴ افزایشـــی بوده اما از سال ۹۳ این روند کاهش یافته است.
مدیر کل نظارت و ارزیابی دارو و موادمخدر سازمان غذا و دارو گفت: روند واردات دارو از سال ۸۴ افزایشی بوده ولی خوشبختانه در سال ۹۳ توانستیم این روند را کاهش دهیم و از یک میلیارد و ۳۰۰ میلیون دلار واردات دارو به حدود یک میلیارد دلار برسانیم که امیدواریم در سال‌جاری نیز این روند کاهش واردات ادامه داشته باشد.
مهدی پیرصالحی افزود: این روند کاهش واردات دارو بی‌سابقه بوده که هم واردات خود دارو کاهش یافته و هم ســـهم آن نسبت به تولید داخل کمتر شده است.
به گزارش مهر، وی خاطرنشـــان کرد: در یک ســـال گذشته ۱۰ هزار میلیارد تومان دارو مصرف شـــده که از این مبلغ حدود هزار میلیارد مربـــوط به داروی تولید داخل بوده اســـت. همچنین آمار واردات در سال گذشته نسبت به سال ۹۲ و سال‌های گذشته کاهش چشمگیری داشته و به ۳۱ درصد رسیده است.
پیرصالحی گفت: در مواقع کمبود دارو از فوریتی‌ها استفاده کرده‌ایم که در موارد فوریتی متأسفانه به دلیل نیاز بازار کنترل‌ها کمتر می‌شود، در سال ۹۲، ۱۲۰ میلیون دلار بوده، سال ۹۱، ۱۸۰ میلیون دلار و در سال گذشته با کنترل بازار توانستیم بیشتر داروها را تأمین کنیم به طوری که واردات داروهای فوریتی به ۸۰ میلیون دلار کاهش پیدا کرده است که امیدواریم در سال جاری نیز این روند ادامه داشته باشد.

لبنیات دوباره گران نمی‌شود

دبیر انجمـــن صنایع لبنی کشـــور با اعلام اینکه جلسه مســـئولان دولتی برای تعیین تکلیـــف قیمت شـــیرخام به نتیجه نرســـید، گفت: بحث گرانی مجـــدد لبنیات مطرح نیست.
رضا باکـــری در گفت وگو با مهر، در مورد جلســـه تعیین تکلیف قیمت شیرخام گفت: این جلسه که با حضور حسن یونس‌ســـینکی، قائم مقام وزیر جهاد کشـــاورزی در امور بازرگانی، مسئولان سازمان حمایت و نمایندگان کارخانجات صنایع لبنی برگزار شده بود، منجر به تصمیم‌گیری نشد.
وی افزود: اما به نظر می‌رسد راه‌حل خروج دامداران از شرایط فعلی در نهایت چیزی جز پرداخت یارانه به آنان نخواهد بود.
باکری گفت: در حقیقت یا باید شرایطی وجود داشته باشد که بحث عرضـــه و تقاضای بازار به دامداران اجـــازه دهد محصول خود را به نرخ دلخواه بفروشـــند که در حال حاضر قدرت خرید مردم کم است و مصرف‌کنندگان از افزایش بها اســـتقبال نمی‌کنند و در نتیجه چنین امری اتفاق نمی‌افتد.
وی با بیان اینکه با توجه به این مســـائل به نظر می‌رسد راه‌حلی برای این موضوع وجود ندارد، گفت: در نهایت مسأله مذکور باید به ستاد تنظیم بازار و ستاد هدفمندی یارانه‌ها برود و مسئولان کشوری در این مورد تصمیم‌گیری کنند، زیرا ما در مقام تصمیم‌گیری نیستیم.
دبیر انجمن صنایع لبنی در مورد مباحث مطرح شـــده از سوی برخی مســـئولان مبنی بر اینکه دولت به صنایع لبنـــی اجازه افزایش قیمت لبنیات را می‌دهد تا آنها توان خرید شیرخام به قیمت هزار و ۴۴۰تومان را داشـــته باشند، افزود: اصلاً بحثی در این مورد مطرح نبود، تاکنون گره اصلی شرایط دامداران است، زیرا مصوبه تعیین قیمت هزار و ۴۴۰ تومانی برای شـــیرخام سال گذشته اجرا نشد، دلیل این امر نیز وجود شیرخام مازاد بر مصرف در کشـــور بود و طبیعی است وقتی عرضه کالایی بیش از تقاضا برای آن باشد، نمی‌توان در چنین شرایطی انتظار افزایش قیمتش را داشت.
باکری با بیان اینکه بحث گرانی مجدد لبنیات مطرح نیســـت، گفت: کســـی در مورد ایـــن موضوع بحثی نـــدارد، آنچه کـــه در این میان تعیین‌کننده است بحث تقاضاست، وقتی تقاضا وجود ندارد نمی‌توان در مورد افزایش قیمت بحث کرد.

خبر

نرخ تورم در ایران ۱۶ درصد

نرخ تـــورم در ایران به حدود ۱۶ تـــا ۱۷ درصد کاهش یافته است.
رئیس بخـــش برنامه‌ریزی و سیاســـتگذاری اقتصاد کلان از کمیســـیون اقتصادی و اجتماعی آسیا و اقیانوسیه (اسکاپ)، با اشـــاره به مطالعات انجام شـــده از سوی این کمیسیون در خصوص وضعیـــت اقتصادی، اجتماعی کشـــورهای حوزه اسکاپ در سال ۲۰۱۵، گفت: رشد اقتصادی برای کشورهای منطقه مناسب است به شرط آنکه این رشد فراگیر باشد.
به گزارش ایرنا، حمزه علی‌ملک یکی از دلایل نوســـان نرخ تورم در کشـــورهای حوزه آســـیا و اقیانوسیه را وابستگی به کالاهایی نظیر نفت دانســـت و افزود: بسیاری از کشورهای منطقه مانند ایران برای کسب درآمدهای مالی و جریان منابع مالی کشورهای خود شدیداً به برخی اقلام و کالاها نظیر نفت وابسته هستند.
وی توضیـــح داد: در محیطی که قیمـــت اقلام و کالاها روبه کاهش است، آسیب‌پذیری این نوع اقتصاد به شدت افزایش پیدا می‌کند و مالی‌ســـازی شـــدید کالاها موجب تشـــدید مشکلات و مسائل موجود می‌شود
علی‌ملـــک ادامه داد: از آنجا که انتظار می‌رود در ســـال‌های ۲۰۱۵ و ۲۰۱۶ نرخ رشـــد اقتصادی این منطقه افزایش نسبتاً ناچیزی داشته باشد، باید این منطقه حساسیت بیشتری نشان دهد تا هدف کاهش فقر شدید و تلاش برای تضمین تقسیم مساوی مزایای آبادانی از مسیر خود منحرف نشود.
نماینده اســـکاپ در ســـازمان ملل با بیان اینکه توجه به این مسأله از اهمیت زیادی برخوردار است،افزود: ممکن است در دوره‌ای که رشد اقتصادی نرخ بالایی داشته، نابرابری درآمدها و فرصت‌های فراگیر روبه رشد بوده و شکاف‌های روستایی، شهری و جغرافیایی در توسعه اجتماعی اقتصادی نیز همواره تداوم داشته باشد.
وی خاطرنشان کرد: دستاوردهای منطقه از نظر رشد اقتصادی چشـــمگیر نامتوازن و نابرابر هستند و درآمد سرانه واقعی در اقتصادهای در حال رشد این منطقه به طور متوسط از دهه ۹۰ به بعد ۲ برابر شده است.
علی‌ملک با بیان اینکه نرخ تـــورم در ایران حدود ۱۷درصد است، تأکید کرد اگرچه رشد اقتصادی در این کشور پیشرفت داشته اما هنوز کافی نیست.

نگاه

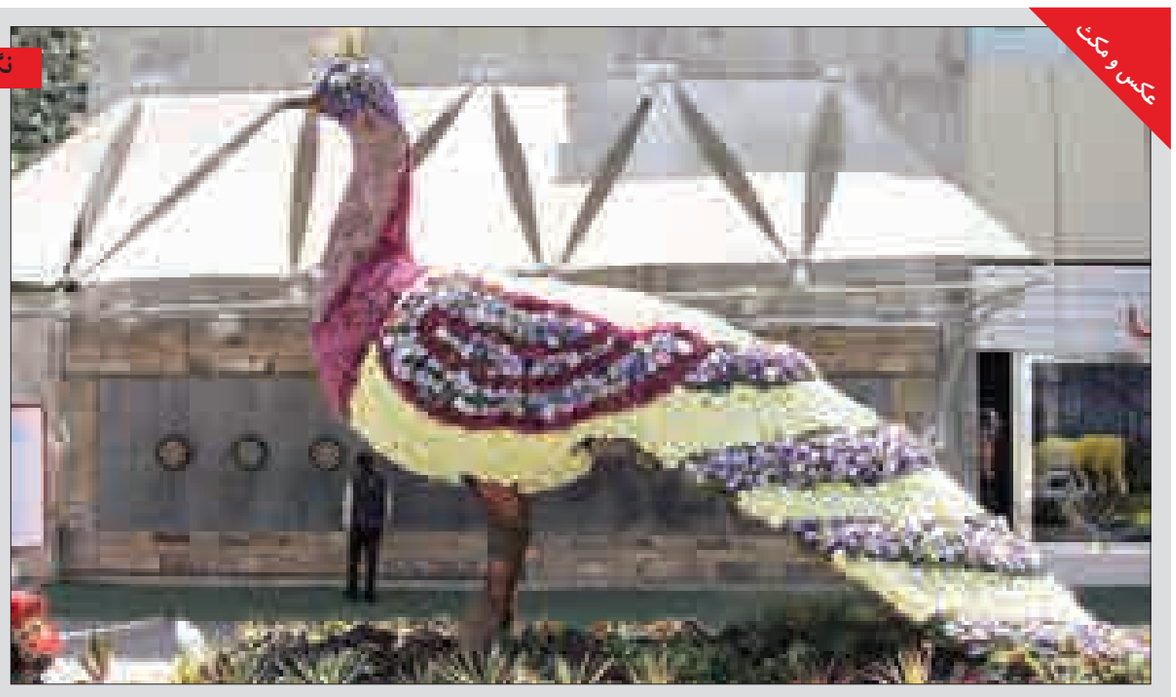

عکس و مکث

شهری زیبا خواسته مردم

شهرداری تهران کاروان گل وگیاه به راه انداخت

پیام تاریخ، تمدن و فرهنگ مادستان
The Message Of Madestan's History & Civilization & Culture
روزنامه همدان پیام
۸
دوشنبه ● ۲۸ اردیبهشت‌ماه ۱۳۹۴ ● شماره ۲۳۵۳
حادثه
hadese@hamedanpayam.com

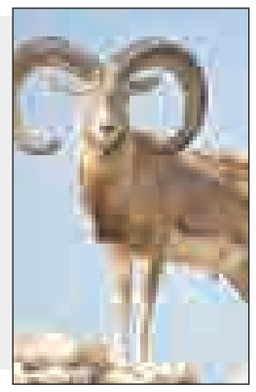

جریمه ۳۶ میلیون ریالی شکارچی قوچ در نهاوند

شعبه ۱۰۱ جزایی نهاوند شکارچی یک رأس قوچ وحشی را به پرداخت ۳۶ میلیون ریال جزای نقدی جریمه کرد.
رئیس اداره حقوقی حفاظت محیط زیست استان همدان گفت: اواخر سال گذشته یک شکارچی اقدام به شکار یک رأس قوچ کرده بود که این فرد متخلف توسط عوامل یگان حفاظت محیط زیست نهاوند دستگیر شد.
به گزارش ایرنا، عزیز قیاسی بیان کرد: این شکارچی متخلف طبق حکم قضایی و حسب ماده ۱۲ قانون شکار و صید به پرداخت ۱۸ میلیون ریال جریمه در حق دولت و ۱۸ میلیون ریال در حق محیط زیست به واسطه وارد کردن ضرر و زیان به حیات وحش محکوم شد.

۳۱ کشته در حادثه آتش‌سوزی در یک کارخانه در فیلیپین

شمار تلفات آتش‌سوزی در یک کارخانه پوشاک در شهر مانیل پایتخت فیلیپین به ۳۱ نفر رسید.
به گزارش مهر به نقل از شینهوا، یک کارخانه تولید پوشاک در منطقه والنزوا سیتی پایتخت فیلیپین طعمه حریق شد. نیروهای آتش‌نشانی که برای اطفای این آتش‌سوزی مهیب به محل اعزام شده‌اند تاکنون جسد ۳۱ نفر را از این محل بیرون کشیده‌اند.
به گفته یک سخنگوی سازمان آتش‌نشانی مأموران این سازمان موفق شدن ظرف چند ساعت آتش را مهار کرده و جان حدود ۳۰۰ کارگر را که در حین آتش‌سوزی در داخل کارخانه گیر افتاده بودند، نجات بدهند.

حادثه درجهان

حمله مهاجمان به یک هتل در کابل

چند مهاجم با حمله انتحاری به یک هتل در شهر کابل افغانستان اقدام به تیراندازی کردند و با نیروهای امنیتی و پلیس درگیر شدند.
به گزارش منابع خبری افغانستان، مقام‌های امنیتی افغانستان، شمار مهاجمان را ۳ تا ٤ نفر اعلام کردند که مجهز به سلاح سبک و سنگین بودند.
این مهاجمان وارد هتل خارجی موسوم به «پارک پالس» در منطقه «کلوله پشته» شده و بلافاصله به تیراندازی پرداختند.
منابع امنیتی گفتند که چند نفر شامل چند خارجی در این میهمانخانه به گروگان گرفته شده‌اند.
هنوز هدف مهاجمان از این حمله مشخص نشده است.

مرد جوان کارمندان بانک را به استهزا گرفت

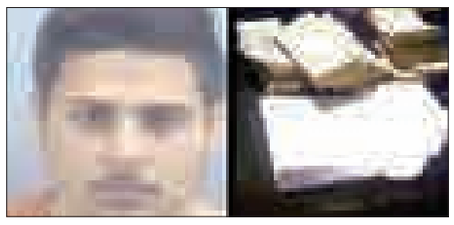

یک دزد باهوش، تنها با یک نوشته دستی توانست از بانک ۱۵۰ هزار دلار به سرقت ببرد و سپس عکس تمام مدارک و شواهد خود را در شبکه اجتماعی اینستاگرام خود قرار داد.
مرد ۲۳ ساله‌ای به نام "دومینیک آلفونسکا" در حالی در بانک قدم گذاشت، که نوشته‌ای با درخواست ۱۵۰ هزار دلار وام در دست داشت و آن را به فرد پشت باجه بانک داد.
وی سپس از سرقت خود فیلم و عکس گرفت و آن را با تکبر و فخرفروشی در اینترنت منتشر کرد.
همان‌طور که انتظار می‌رفت، این دزد شیفته جلب توجه، در عرض ۲۰ دقیقه پس از انتشار عکس سرقت خود در شبکه اینستاگرام، دستگیر شد.
به گزارش باشگاه خبرنگاران، اما در کمال تعجب، "آلفونسکا" تمام تقصیر را گردن بانک‌دار انداخت و گفت "آن کارمند می‌توانست درخواست پولش را رد کند.؛ زیرا او خیلی ساده درخواست وام کرد و کارمندی که پشت باجه بود، مبلغ درخواستی را به او داد."
وی افزود: پس از گرفتن پول‌ها به سرعت بانک را ترک کردم. پلیس ۳ یا ٤ دقیقه پس از رفتن من به بانک آمد و من از اینکه تنها ۱ دقیقه پس از به صدا درآمدن آژیر خطر توانستم بانک را ترک کنم، معذرت‌خواهی می‌کنم!
این مرد آنقدر زمان داشت که از سرقت خود عکس بگیرد و جلوی دوستانش در شبکه اینستاگرام به خود ببالد. اما چیزی نگذشت که پلیس او را به اتهام سرقت در بانکی واقع در ویرجینیا بیچ در ایالت ویرجینیای آمریکا دستگیر کرد.
رفتار هوشمندانه "آلفونسکا" بر این موضوع تأکید دارد که او یک سارق بانک نیست.
"آلفونسکا" به رسانه‌های تلویزیونی گفت: من واقعاً نمی‌دانم چطور یک دزد هستم. من فقط برای پول از بانک درخواست کردم و کارمند پشت باجه نیز این پول را به من داد. او می‌توانست درخواست من را رد کند و من آنجا را ترک می‌کردم.
"آلفونسکا" افزود: این یک تصمیم دشوار برای آن کارمند بود. او باید تصمیم می‌گرفت به درخواست من جواب مثبت بدهد یا منفی، اگر او رد می‌کرد من بانک را بدون هیچ پولی ترک می‌کردم.
" آلفونسکا" اقرار کرد در آن لحظه از روی عمد و کاملاً سنجیده شده از کلمات مؤدبانه برای قانع کردن آن کارمند استفاده کردم؛ زیرا اگر او یک دزد حرفه‌ای بود از نقاب استفاده می‌کرد.
وی بیان کرد: من مثل همه انسان‌ها رفتار کرده و اقدام به دزدی نکردم! من تنها با هوش خود جلو رفتم و حالا بدون هیچ دلیلی متهم هستم.
"آلفونسکا" گفت: به این دلیل از سرقت فیلم گرفته که از خود در مقابل مسئولانی که ممکن بود او را به مسلح بودن در این سرقت متهم کنند، دفاع کند.

سوداگران مرگ از شیوه های جدید بهره می‌برند

گوسفندان قاچاقچی!

رئیس پلیس مبارزه با مواد مخدر ناجا با درخواست از قانونگذاران برای تشدید برخورد با سوداگران مرگ، گفت: هرروز شاهد روش‌های تازه برای انتقال مواد مخدر به کشورمان هستیم.
علی مویدی با تشریح راه‌های گوناگون ورود مواد مخدر به کشور، افزود: یکی از راه‌های ورود مواد مخدر چه از مرزها و چه در زندان‌ها بلعیدن مواد مخدر است.
وی ادامه داد: افراد متخلف منتظر کوچکترین فرصت هستند تا به خواسته‌هایی که دارند برسند؛ از این‌رو حتی با به خطر انداختن سلامت جسمی خود اقدام به قاچاق مواد مخدر از راه بلعیدن می‌کنند که این روش مخاطرات زیادی را برای فرد قاچاق‌بر به همراه دارد.
مویدی با اعلام اینکه در حال حاضر در داخل فرودگاه‌ها و مبادی ورودی کشور دستگاه‌هایی وجود دارد که در خصوص بلع مواد مخدر هشدارهای لازم را ارائه می‌دهد، افزود: متأسفانه به دلیل تحریم‌ها نمی‌توانیم از تجهیزات به‌روز برای مقابله با سوداگرانی که اقدام به بلع مواد مخدر می‌کنند برخورد کنیم.
وی با اعلام اینکه بحث استفاده از این دستگاه‌ها و تجهیزات در زندان برعهده مسئولان زندان‌های کشور است افزود: در هر حال بحث مواد مخدر یک بحث فراملی است که برای کنترل آن احتیاج به همکاری بین‌بخشی همه دستگاه‌ها داریم.
رئیس پلیس مبارزه با مواد مخدر ناجا در پاسخ به سؤال خبرنگاری درباره اینکه مواد مخدر به صورت علنی از مرزهای شرقی وارد کشور می‌شوند نیز گفت: خوشبختانه اقدامات مؤثری برای انسداد مرزها صورت گرفته است که موجب شده ما شاهد کاهش ورود مواد مخدر در کشور باشیم اما به دلیل تقاضای زیادی که این مواد در دنیا دارد مجرمان تلاش می‌کنند به شیوه‌های متعدد مواد مخدر را از کشورهای تولیدکننده انتقال دهند تا جایی که هر روز یک شیوه جدید و یک مسیر جدید از سوی سوداگران مرگ شناسایی و مورد بهره‌برداری قرار می‌گیرد.
به گزارش مهر، مویدی با تشریح آخرین روش‌های قاچاق مواد مخدر به مرزهای کشور، افزود: در ۲ هفته گذشته نیروهای مرزبانی متوجه حضور گله‌ای گوسفند سرگردان در حاشیه نقطه صفر مرزی بودند و با جمع‌آوری این گوسفندان و انتقال آنها به پاسگاه مرزی در بررسی‌های کاوشگرانه مشخص شد سوداگران مرگ در پوشش این گله گوسفند اقدام به قاچاق مواد مخدر می‌کردند که خوشبختانه هوشیاری مأموران مرزبانی آنها را در اجرای نقشه خود ناکام گذاشت.
وی در مورد تشدید مجازات سوداگران مرگ و قاچاقچیان هم گفت: یکی از خواسته‌های بزرگ پلیس مبارزه با مواد مخدر از قانونگذاران این است که با افزایش و تشدید مجازات قاچاقچیان، امنیت و سلامت ملی و جامعه را افزایش دهند.

افزایش گرایش به مصرف مواد مخدر بین قشر تحصیلکرده

معاون اجتماعی پلیس مبارزه با مواد مخدر هم در همایشی تحت عنوان "اعتیاد و جوانان" با بیان اینکه جمهوری اسلامی ایران پرچمدار مبارزه با مواد مخدر در جهان است، اذعان کرد: ۳ هزار و ۷۰۰ شهید نیروی انتظامی، خود گواه فعالیت‌های شبانه‌روزی مبارزه با مواد مخدر است.
احمد کاهه با بیان اینکه مواد مخدر یکی از آسیب‌ها، انحرافات و جرائم مهم اجتماعی است، گفت: معضل مواد مخدر در حال افزایش و توسعه است که راه کاهش آن تنها در مقابله و برخورد خلاصه نمی‌شود؛ بلکه در برابر چنین معضلی باید از تمامی عوامل سود جست.
وی با اشاره به اینکه متأسفانه شاهد افزایش روزافزون گرایش به مصرف مواد مخدر در بین قشر تحصیلکرده بخصوص دانشجویان هستیم، بیان کرد: مهترین کار در مبارزه با مواد مخدر پیشگیری است و دانشگاه‌ها با توجه به ظرفیت علمی خود می‌توانند کمک شایانی در این زمینه صورت دهند.
مدیرکل دفتر تحقیقات و آموزش ستاد مبارزه با مواد مخدر ریاست جمهوری نیز در این مراسم با بیان اینکه سازمان بهداشت جهانی یکی از بحران‌های امروز جوامع را اعتیاد مطرح کرده است، گفت: اگر خرده نظام‌های اقتصادی، اجتماعی، فرهنگی و سیاسی مناسب و به نحو مطلوبی در هر جامعه‌ای اجرا شود، عملکرد خوبی در قبال بحران اعتیاد خواهیم داشت.
به گزارش ایسنا، حمید صرامی افزود: اگر این خرده‌نظام‌ها به نحوه مناسبی اجرا نشوند، شاهد نارضایتی اقشار مختلف جامع بخصوص جوانان خواهیم بود که در نتیجه برای گریز از این واقعیت‌های تلخ روی به مواد مخدر خواهند آورند.
مدیرگروه روان‌شناسی دانشکده علوم انسانی و اجتماعی واحد علوم و تحقیقات نیز در همایش "اعتیاد و جوانان " گفت: دانشجویان از جمله باهوش‌ترین افراد جامعه و به نوعی مسئولان آینده جامعه هستند که می‌توانند دیگران را در ارتباط با مواد مخدر آگاه کنند، آنها باید بدانند که در مواجه با یک فرد معتاد چگونه برخورد کنند.
حسن احدی با بیان اینکه اختلالات روانی، اجتماعی، از جمله عوارض استفاده از مواد مخدر هستند افزود: در دسترس بودن، پذیرش اجتماعی از سوی فرد، فشارهای دوستان، شخصیت و ژنتیک خود فرد تأثیر مستقیمی در آغاز استفاده از مواد مخدر دارند و به دلیل سرخوشی و لذت لحظه‌ای، کاهش درد و اضطراب، تقویت روابط اجتماعی مبادرت به استفاده مداوم از مواد مخدر می‌کند، غافل از اینکه به مرور زمان این تأثیرات از بین رفته و موجب اعتیاد وی می‌شود.
رئیس مرکز تحقیقات و آزمایشگاه تخصصی پلیس مبارزه با مواد مخدر نیز در این همایش گفت: مواد مخدر به انواع سستی‌زا، توهم‌زا، محرک و توان‌افزا تقسیم‌بندی می‌شوند که فرد مصرف‌کننده برای احساس دوباره این شرایط به مصرف هرروزه آن روی می‌آورد.
تهمینه باهری بیان کرد: عفونت‌های پوستی، بیماری‌ها و عفونت‌های قلبی و عروقی، اختلالات کبدی، تنفسی،کلیوی، ابتلا به **HIV**، بیماری‌های عصبی و روانی از جمله موارد ناشی از مصرف مواد مخدر بخصوص هروئین است.

باند سرقت از اماکن خصوصی در همدان منهدم شد

رئیس پلیس آگاهی استان همدان از انهدام باند سارقان اماکن خصوصی و کشف ۹۱ فقره سرقت در این شهرستان خبر داد.
به گزارش مرکز اطلاع‌رسانی فرماندهی انتظامی استان همدان، رضا زارعی گفت: در پی وقوع سرقت در سطح شهر همدان که با شیوه و شگرد بازکردن قفل در و کلید و یا تخریب قفل همراه بود، بیانگر فعالیت باندی از سارقان حرفه‌ای بود که اکیپی از کارآگاهان اداره مبارزه با سرقت با همکاری اداره تشخیص هویت و اداره اطلاعات جنایی تشکیل شد.
وی افزود: با بررسی دلایل و مدارک به دست آمده از صحنه‌های سرقت و بازبینی فیلم‌های ضبط شده توسط دوربین‌های مداربسته نصب شده در محل نهایتاً مشخص شد سارقان ۲ نفر مرد جوان با صورت پوشیده به وسیله ماسک و کلاه بوده که اموال مسروقه را با خودرو پیکان وانت منتقل می‌کردند.
زارعی در ادامه گفت: با استعلام آدرس و مشخصات مالک خودرو هویت یکی از سارقان شناسایی که با هماهنگی مقام قضایی نامبرده در محل اختفای خود دستگیر شد.
این مقام انتظامی ادامه داد: در بازرسی از مخفیگاه متهم، ابزارآلات تخریب قفل از قبیل دیلم و تایلیور به دست آمد که وی به پلیس آگاهی دلالت داده شد و در نهایت همدست خود را نیز معرفی کرد که با تلاش مأموران وی نیز دستگیر شد.
وی افزود: متهمان در بازجویی‌های پلیسی به ۹۱ فقره سرقت از اماکن خصوصی و انباری مجتمع‌های مسکونی اعتراف کردند و در این راستا ۲ نفر از خریداران اموال مسروقه که عمده وسایل سرقتی را با علم و آگاهی از مسروقه بودن آن خریداری می‌کردند نیز دستگیر شدند.
زارعی گفت: متهمان به دادسرا دلالت و از آن طریق روانه زندان شدند.

حادثه در ایران

باند نیم‌متری در شکم بیمار جا ماند!

اشتباه پزشکی اینبار در بیمارستانی در شهر بابل رخ داد که در آن زن بیمار پس از انجام یک عمل جراحی، متوجه شد پزشکش نیم‌متر باند استریل را در بدنش جا گذاشته است؛ باندی که تا ۲ ماه تصور می‌شد غده سرطانی است و همین موضوع موجب شده بود که بیمار روحیه‌اش را از دست بدهد.
به گزارش ایسنا، ماجرا از این قرار بود که ۲ ماه پیش زن جوانی به نام «مریم بانو» در بابل پس از انجام معاینات پزشکی متوجه شد که باید تحت عمل جراحی قرار بگیرد و پزشک معالج وی زمان عمل را تعیین کرد.
این زن روز موعود به بیمارستان رفت و تحت عمل جراحی قرار گرفت. قرار بود یک عمل ساده باشد و این زن پس از انجام عمل جراحی خیلی زود سلامتی‌اش را به دست آورد اما این پایان ماجرا نبود. مریم وقتی که از بیمارستان مرخص شد، احساس درد و بدحالی او را عذاب می‌داد. تا جایی که دوباره به پزشکش مراجعه کرد و معاینات پزشکی از سر گرفته شد.
اما اینبار مریم از پزشکش خبری شنید که او را از زندگی ناامید کرد. پزشک معالج مریم به او گفت که در شکمش یک غده سرطانی وجود دارد و این دردها و بدحالی هم به دلیل همین موضوع است.
مریم که خودش را باخته بود، به پزشک‌های دیگر مراجعه کرد و در نهایت در تهران پس از سونوگرافی، چیزی را شنید که باور نمی‌کرد. بدحالی و دردهای زیاد مریم نه به دلیل غده سرطانی بود و نه هیچ بیماری دیگر؛ یک باند استریل نیم‌متری عامل تمام این دردها بود.
پزشک معالج مریم پس از عمل جراحی یک باند استریل نیم‌متری را درون شکم وی جا گذاشته بود که اگر بیشتر از این در شکم وی می‌ماند، ممکن بود جانش را از دست بدهد. پس از این، راز دردهای این بیمار فاش شد. وی بلافاصله تحت عمل جراحی قرار گرفت و باند نیم‌متری از بدنش خارج شد.
زن جوان پس از عمل جراحی ماجرای بیماری‌اش را اینگونه تعریف کرد: به دلیل بیماری تخمدان رحم مجبور به تخلیه رحم در یکی از بیمارستان‌های خصوصی بابل شدم و پس از جراحی هرروز با درد شدیدی در ناحیه شکم مواجه بودم.
مریم بانوی پوراسماعیل در ادامه صحبت‌هایش گفت: به دلیل وجود این دردها به پزشکی که من را عمل کرد مراجعه کردم و او پس از انجام سونوگرافی گفت یک غده سرطانی بدخیم در ناحیه شکمم وجود دارد. پس از شنیدن این خبر روحیه خودم را از دست دادم. هر روز که می‌گذشت رنگ صورتم به زردی و کبودی نزدیک‌تر می‌شد تا اینکه به پیشنهاد خانواده‌ام به بیمارستان‌ها و پزشکان دیگر هم مراجعه کردیم و آنها گفتند که یک چیز حباب‌مانندی در شکم شما وجود دارد ولی غده سرطانی نیست.
فیروزجایی همسر این بیمار هم در این مورد گفت: پس از انجام این سونوگرافی‌ها مجدداً نزد خانم دکتر «س.م» که همسرم را عمل کرد رفتیم و گفتم اگر اشتباهی سهواً از جانب شما اتفاق افتاده ما نادیده می‌گیریم و از شما خواهش می‌کنیم جان همسرم را نجات دهید. ولی این خانم دکتر با قاطعیت گفت که از من کاری ساخته نیست و باید همسرت را نزد متخصص غدد ببرید چون یک تومور بدخیم دارد. پس از مدتی وقتی حال همسرم خیلی بد شد او را به تهران بردیم.
وی ادامه داد: پزشکی که در تهران همسرم را معاینه کرد یک سونوگرافی ۳ بعدی گرفت و پس از دیدن آن متوجه یک جسم مشکوک در شکم همسرم شد. دکتر گفت هرچه هست یک جسم است و غده سرطانی و یا چیز دیگری نیست. پس از عمل جراحی یک باند استریل نیم‌متری از شکم همسرم خارج شد. پس از شنیدن این موضوع در حال حاضر مراحل قانونی، تخلف این پزشک به نام «س.م» در حال انجام است و من دیگر حاضر به بخشش وی نیستم. این باند حدود ۲ ماه در شکم همسرم بود و به دلیل بد بودن حالش، من و فرزندانم ۲ ماه در برزخ بودیم و اکنون هم حالت روحی طبیعی نداریم. برای همین از مسئولان مربوطه خواهشمندم به داد مردم در بیمارستان‌ها برسند تا مانند ماجرای همسر من دیگر تکرار نشود.

سودوکو ۲۳۵۳

۳	۷			۶			۲	
	۹	۱						۸
۲								۹
	۶				۵		۸	
		۴						۵
		۲		۴		۹		
							۵	
۶				۳	۸	۱		
	۳			۷	۶			۲

پاسخ‌های شماره قبل

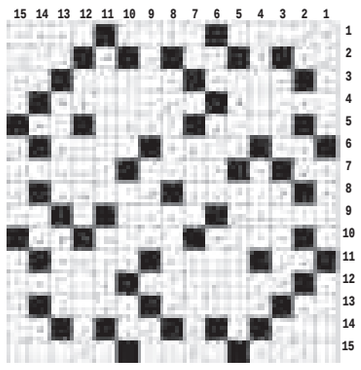

۶	۸	۴	۱	۳	۵	۲	۹	۷
۷	۹	۵	۲	۸	۴	۶	۱	۳
۲	۱	۳	۷	۶	۹	۴	۸	۵
۳	۴	۷	۶	۵	۱	۹	۲	۸
۸	۵	۶	۴	۹	۲	۳	۷	۱
۱	۲	۹	۳	۷	۸	۵	۶	۴
۵	۷	۱	۹	۴	۶	۸	۳	۲
۴	۶	۲	۸	۱	۳	۷	۵	۹
۹	۳	۸	۵	۲	۷	۱	۴	۶

۲۳۵۳ جدول

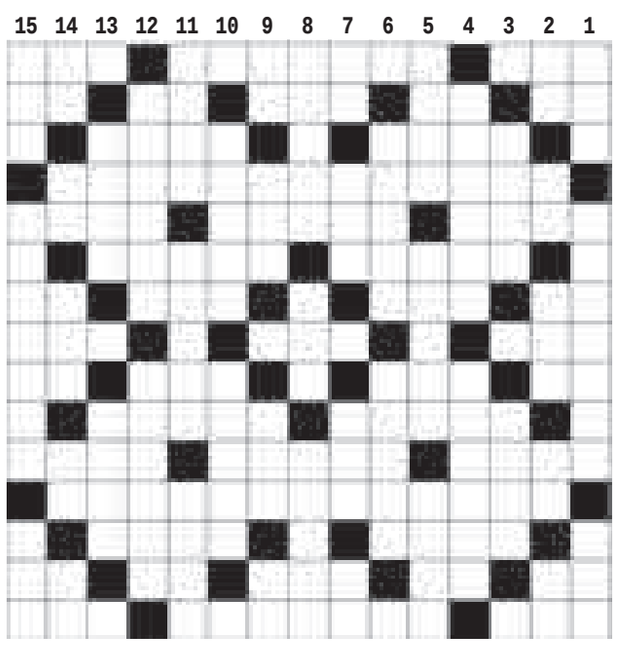

افقی

۱- ابزار احتیاطی - خیال کردن - پودر گندم ۲- درخت انگور - مرتجع لاستیکی - تصدیق فارسی - پشته - خرس تازی ۳- سد - انبار ۴- از اثرهای معروف پرویز دوایی ۵- تکرار شده - قاره سبز - آتشگیره ۶- از شهرهای لرستان - برد معروف ۷- باد سرد - نسل سوم - خالی - آب بند ۸- بازی تخته - کالا - آینده ۹- سوغات اصفهان - پول قدیمی - کلام شرط - بی پرده ۱۰- پیدا و آشکار - تلافی کردن ۱۱- آمد - زردی - فرصت و مهلت ۱۲- دستگاه انتقال برق ۱۳- از حروف یونانی - قاره زرد ۱۴- غنچه شگفته - شامل همه می شود - توقف فیلمبرداری - درخت جدول - مادر لر ۱۵- خانه بی پنجره - از اثرهای معروف نظامی گنجوی - خواب

عمودی

۱- کشور خوشبخت - گیاهی خوشبو با گلهای سفید مایل به سرخی با کاربرد طبی - اصطلاحی در ورزش باستانی ۲- اولین نت - مدافع فوتبال - سرحد کشورها - نام قدیم شهر یزد - افشای راز ۳- گردن کش - فریاد شادی ۴- از شهرهای استان فارس - اثر معروف نیما یوشیج ۵- پدر افراسیاب - چارقد - نظر و ملاحظه ۶- شب کوری - جادوگر تاریخی ۷- بیماری - شکننده - موسیقی کودکان - محصول صابون ۸- بایگانی - الفت - از شهرهای خراسان ۹- چیز - رونوشت - چلچراغ - حرف فاصله ۱۰- جرات - فواره ۱۱- بیباک - تهامین - الگو ۱۲- نوعی بستنی - چنگنواز خسرو پرویز ۱۳- سنگ معدنی - سخن آهسته ۱۴- اثر پا - افشرده گوجه - پرده - صد متر مربع - اولین نت ۱۵- اصطلاحی در ورزش بسکتبال - ریشه یاب اعداد - اسم

پیام تاریخ، تمدن و فرهنگ مادستان
The Message Of Madestan's History & Civilization & Culture
روزنامه همدان پیام
۹
دوشنبه ● ۲۸ اردیبهشت‌ماه ۱۳۹۴ ● شماره ۲۳۵۳
جامعه
ejtemaei@hamedanpayam.com

۶۰ درصد تجهیزات پزشکی کشور وارداتی است

رئیس سازمان غذا و دارو با بیان اینکه وابستگی کشور به واردات تجهیزات پزشکی کم نیست، گفت: ۶۰ درصد تجهیزات پزشکی وارداتی بوده و ۴۰ درصد آن نیز تولید داخل است.
به گزارش ایرنا، رسول دیناروند افزود: گردش مالی تجهیزات پزشکی در کشور حدود ۵ هزار میلیارد تومان یا ۱/۷ میلیارد دلار است.
وی خاطرنشان کرد: هر چند شرکت‌های دانش‌بنیان به شرکت‌های تولیدکننده تجهیزات پزشکی در سال‌های اخیر اضافه شده‌اند، اما سبد تولید تجهیزات پزشکی در کشور محدود است.

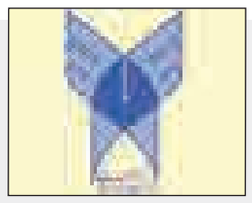

توزیع کارت آزمون ارشد آزاد از ۳ خردادماه

معاون سنجش و پذیرش دانشگاه آزاد اسلامی اعلام کرد که توزیع کارت داوطلبان آزمون کارشناسی ارشد این دانشگاه از ۳ خردادماه آغاز می‌شود.مجتبی علوی فاضل در گفت‌وگو با ایسنا، گفت: کارت داوطلبان آزمون کارشناسی ارشد دانشگاه آزاد اسلامی در روزهای ۳ تا ۵ خردادماه از طریق سایت مرکز آزمون توزیع می‌شود.
وی با اشاره به رقابت ۶۰۰ هزار تن در آزمون امسال افزود: آزمون کارشناسی ارشد در روزهای ۷ تا ۹ خردادماه به صورت همزمان در سراسر کشور برگزار می‌شود.

کارت‌های ملی تا پایان سال اعتبار دارد

معاون فناوری اطلاعات و آمار جمعیتی سازمان ثبت احوال کشور گفت: تمامی کارت‌های ملی با هر تاریخ اعتباری تا پایان سال ۹۴ اعتبار دارند.
حمید پارسایی در گفت‌وگو با فارس، افزود: در صورتی که صدور کارت‌های هوشمند ملی که از نیمه دوم امسال فراخوان آن آغاز می‌شود، برای تمامی ایرانیان صادر نشود اعتبار کارت‌های ملی قدیمی تا پایان این فرایند ادامه دارد.

رهایی از دردسر پول خرد با کارت بلیت‌های الکترونیکی در اتوبوسرانی

یک گام دیگر به سوی شهر الکترونیک

» اعظم اسلامی‌خواه

از این هفته کارت بلیت‌های الکترونیکی جای بلیت‌های کاغذی اتوبوس را می‌گیرند. قرار شده همین روزها شهروندان به جای خرید بلیت‌های کاغذی برای پرداخت هزینه‌های اتوبوس‌های شهری، کارت بلیت‌های الکترونیکی خریداری کرده و از طریق این کارت‌ها هزینه‌های تردد خود در شهر را پرداخت کنند. با استفاده از این روش و البته همکاری شهروندان پول خرد حذف می‌شود و دیگر دغدغه‌های پول خرد پیش نمی‌آید، علاوه بر اینکه گردش پول خرد را در چرخه اقتصادی کاهش می‌دهد. در این صورت هم هزینه‌های مربوط به چاپ اسکناس‌های جدید به منظور جایگزین کردن اسکناس‌های فرسوده کاهش می‌یابد و عمر اسکناس افزایش پیدا می‌کند و هم از نظر اجتماعی به شخصیت شهروندی افراد احترام گذاشته می‌شود؛ ضمن اینکه عملیات خرید و فروش، پرداخت و دریافت راحت‌تر و با زمان کمتری صورت می‌گیرد.
پرداخت الکترونیکی در واقع موضوعی است که پیش از این باید اتفاق می‌افتاد و یک نیاز در جامعه کنونی به‌حساب می‌آید، هرچند که همدان در اجرای این طرح جزو استان‌های نخست به حساب می‌آید.
در این رابطه معاون حمل و نقل ترافیک شهرداری همدان گفت: از این هفته استفاده از کارت بلیت‌ها افتتاح می‌شود و ۲۰ باجه فعال در نقاط مختلف شهر به ارائه خدمات در این جهت می‌پردازند. البته علاوه بر آنها، فعلاً باجه‌های بلیت‌فروشی هم این کارت‌ها را می فروشند اما نمی‌توانند آنها را شارژ کند.
به گفته عباس صوفی، شهروندان، این کارت‌ها را که با نام‌های کارت بلیت (CTP) و کیف پول الکترونیکی (CTV) ارائه خواهند شد فقط یکبار تهیه کرده و فقط پس از اتمام مبلغ شارژی که خریداری کرده‌اند مجدداً باید در باجه‌های مشخص شده توسط بانک شهر به اندازه مبلغ مورد نیاز خود شارژ کنند.
قیمت این کارت‌ها هزار و ۵۰۰ تومان است و شهروندان می‌توانند به دلخواه آن را شارژ کنند و در ماه اول بابت تراکنش ۲۵۰ ریال تخفیف بگیرند.

طریقه استفاده از این کارت‌ها به این شکل است که دستگاه‌هایی بر روی میله ورودی اتوبوس‌ها نصب شده که مسافران با گذاشتن کارت روی دستگاه عمل پرداخت را انجام می‌دهند.
به گفته وی با توجه به اینکه این کارت‌ها تحت کنترل بانک شهر هستند در متروهای کشور و اتوبوس‌های استان‌های دیگر که مجهز به این سیستم هستند نیز قابل استفاده است.
صوفی درباره اینکه از روزی که استفاده از این کارت‌ها آغاز می‌شود شهروندان باید چه کنند، گفت: شهروندان باید برای تهیه این کارت‌ها به مراکزی که محل آنها متعاقباً اعلام خواهد شد مراجعه و اقدام به تهیه کارت کنند، اما کسانی که هنوز بلیت‌های کاغذی در اختیار دارند می‌توانند از آنها استفاده کنند و راننده‌ها نیز موظف هستند آنها را دریافت کنند چون نمی‌خواهیم مردم ضرر مالی کنند. ولی انتظار داریم این موضوع نهایتاً تا ۳ ماه آینده در بین مردم جا بیفتد و اگر مردم می‌خواهند وضعیت اتوبوسرانی اصلاح شود باید از این خدمات استفاده کنند.
البته وی به خدمات دیگری که در آینده در این راستا در اختیار همشهریان قرار خواهد گرفت، اشاره کرد و افزود: این کارت‌ها که به ۲ نوع در اختیار مردم قرار خواهد گرفت بستر هوشمندسازی ناوگان اتوبوس‌رانی است که در ابتدا بلیت‌های کاغذی به کارت‌های هوشمند تبدیل می‌شوند و در مراحل بعدی و در آینده کنترل مدیریت ناوگان انجام خواهد شد که موجب می‌شود اتوبوس‌ها رأس ساعت مشخص در ایستگاه‌ها حضور داشته باشند.
وی همچنین گفت: پس از آن نیز در اقداماتی، همشهریان می‌توانند از طریق موبایل و اینترنت از ساعت‌های حضور اتوبوس‌ها در ایستگاه‌ها مطلع شوند.
به گفته صوفی مجهز شدن تاکسی‌ها به این سیستم نیز جزو برنامه‌های آینده است. اما در راستای این تغییرات رانندگان اتوبوس‌ها نیز راضی به نظر می‌رسند به طوری که ناصر موسوی راننده اتوبوس خط شهرک مدرس در این‌باره گفت: استفاده مردم از این خدمات به نفع مردم، رانندگان و دستگاه‌های مربوطه است؛ زیرا هم سرعت خدمات‌رسانی به مسافران بالا می‌رود و هم ما که روزی هزار بار برای گرفتن بلیت و پس دادن بقیه پول آنها خم و راست می‌شویم از این مشکل خلاص می‌شویم ضمن اینکه دیگر دغدغه کمبود پول خرد نخواهیم داشت.
اما شهروندان که هنوز اطلاع زیادی از به راه افتادن این سیستم الکترونیکی ندارند دغدغه نحوه استفاده از این کارت‌ها را دارند به طوری که زنی حدوداً ۵۰ ساله که در جریان این موضوع نبود و در ایستگاه اتوبوس منتظر نشسته بود به خبرنگار همدان پیام گفت: نمی‌دانم این کارت‌ها که می‌گویی چیست ولی اگر قرار باشد بلیت‌ها جمع‌آوری شود چگونه باید از این کارت‌ها استفاه کنیم؟
به نظر می‌رسد زمان اجرای این طرح باید برای فرهنگ‌سازی آن آموزش‌های صحیحی صورت بگیرد تا در آینده با مشکلات فرهنگی در این زمینه مواجه نشویم، بخصوص که استفاده‌کنندگان از اتوبوس‌های شهری اغلب در سنین بالا قرار دارند و به نظر می‌رسد در این راستا تلاش مضاعفی صورت بگیرد تا هم در حال حاضر با مشکلاتی مواجه نشویم و هم در آینده.

نظام رتبه‌بندی معلمان در ترازوی نقد

طرح رتبه‌بندی معلمان از دید مسئولان آموزش‌وپرورش راهکاری برای بهبود وضعیت معیشتی، کیفیت آموزش‌وپرورش و نیز گسترش انگیزه و شایسته‌سالاری میان معلمان است. در برابر، مخالفان و منتقدان با اشاره به کاستی‌های طرح و تجربه‌های ناموفق پیشین، اعتراض‌های گسترده‌ایی را نسبت به آن ابراز داشته‌اند.
نظام رتبه‌بندی معلمان به عنوان یکی از مهمترین دستورکارهای وزارت آموزش‌وپرورش، در هفته‌های گذشته در کانون انتقاد و اعتراض جمعی از معلمان کشور قرار داشته است.
این اعتراض‌ها در روزهای پایانی فروردین‌ماه اوج گرفت و در ده‌ها شهر کشور معلمان با برگزاری اعتراض‌هایی خواستار توقف فرایند پایه‌گذاری نظام رتبه‌بندی معلمان شدند.
به‌رغم این اعتراض‌ها، مسئولان وزارت آموزش‌وپرورش بر اجرایی شدن طرح رتبه‌بندی اصرار دارند. در روزهای میانی اردیبهشت‌ماه سید محمد بطحایی، معاون توسعه مدیریت و پشتیبانی وزارت آموزش‌وپرورش از نهایی شدن طرح تا پایان خردادماه خبر داد.
وی تصریح کرد: در بودجه سال ۱۳۹۴ رقم ۱۳ هزار و ۵۰۰ میلیارد ریالی برای اجرایی شدن این نظام در وزارت آموزش‌وپرورش در نظر گرفته شده است.

رتبه‌بندی، چرا و چگونه؟

طرح رتبه‌بندی معلمان آموزش‌وپرورش، نخستین‌بار حدود ۴ سال پیش مطرح شد و آن زمان هم نگرانی و اعتراض معلمان را به دنبال داشت؛ طرحی که در آن معلمان براساس معیارهایی در ۴ گروه طبقه‌بندی و دستمزد آنها نیز بر همین اساس تعیین می‌شود.
این طرح در اوایل تابستان سال ۱۳۹۲ به شکل لایحه‌ایی در هیأت وزیران به تصویب رسید و به مجلس شورای اسلامی ارائه شد. البته مجلس در پایان سال گذشته طرح را برای پاره‌ایی اصلاحات به هیأت دولت بازگرداند تا اشکال‌های آن برطرف شود. گفته می‌شود یکی از مهمترین دلیل‌های این مسأله به کسری منابع مالی طرح باز می‌گردد. با این حال، مسئولان آموزش‌وپرورش اظهار امیدواری کرده‌اند که تا پایان سال جاری طرح یاد شده به تصویب نهایی برسد.
طبق این طرح، معلمان براساس معیارهایی نظیر داشتن حداقل درجه علمی مورد نیاز برای کسب یک رتبه خاص، تجربه خدمت، کسب امتیازهای لازم از جدول فعالیت‌ها و نیز ارزشیابی‌های ملی که برای رتبه‌بندی تعریف شده و البته ارائه مقاله‌ها و تألیف‌های علمی و پژوهشی (آی‌اس‌آی و...) در زمینه موضوع‌های آموزشی و پیشرفت تربیتی و تحصیلی دانش‌آموزان طبقه‌بندی خواهند شد.
مسئولان آموزش‌وپرورش معتقد هستند: هدف اصلی طرح رتبه‌بندی، ارتقای کیفی آموزش‌وپرورش است. همچنین این طرح در بهبود شرایط معیشتی معلمان تأثیرگذار خواهد بود و ارتقای شأن و منزلت اجتماعی آنان را به دنبال خواهد داشت.
البته وعده‌های مطرح شده در خصوص مبحث‌های مالی، هدف‌گذاریِ اصلی طرح رتبه‌بندی نیست.
در این باره یک از کارشناس آموزش در وزارت آموزش‌وپرورش در گفت‌وگو با ایرنا، اظهارکرد: براساس طرح‌های تنظیم شده این وزارتخانه، قرار است معلمان در ۴ طبقه دسته‌بندی شوند. این طبقه‌بندی به طور عمده براساس مدرک تحصیلی و سابقه کار همکاران فرهنگی انجام می‌شود. رتبه‌بندی در ۴ رده پایه، ارشد، خبره و عالی صورت خواهد گرفت. برای پایین‌ترین طبقه، افزایش حقوقی نزدیک به ۱۷۰ هزار تومان پیش‌بینی شده است. رتبه‌های بعدی نیز به ترتیب ۲۵۰، ۳۶۰ و ۶۰۰ هزار تومان افزایش حقوق خواهند داشت.
با توجه به اعلام مسئولان آموزش‌وپرورش، اراده‌ایی جدی برای نهایی کردن این طرح وجود دارد. البته مدافعان طرح رتبه‌بندی معلمان کاستی‌های چنین طرحی را نیز از نظر دور نداشته‌اند و مدعی بی‌اشکال بودن آن نیستند.

خبر

تعرفه‌های پزشکی فرمایشی اجرا نمی‌شود

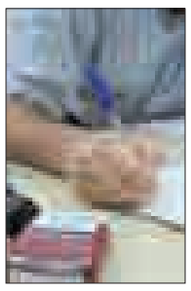

مشکل تعرفه‌های فرمایشی این است که یا اجرا نمی‌شوند، یا به سختی اجرا می‌شوند.
بیمه‌ها هم این تعرفه‌های ناقص را با تأخیر پرداخت می‌کنند.
رئیس جامعه جراحان ایران گفت: در کشورهای پیشرفته دنیا، بیمار و پزشک به فکر پرداخت و دریافت هزینه‌های درمانی نیستند و بیمه‌ها به‌موقع و بدون کم و کاست این هزینه‌ها را پرداخت می‌کنند.
به گزارش فارس، ایرج فاضل افزود: ما اصل مترقی بیمه را در کشور به چیز عجیب‌الخلقه‌ای تبدیل کرده‌ایم که مطلقاً وظیفه خود را انجام نمی‌دهد و این برای مردم و جامعه پزشکی گرفتاری‌هایی را ایجاد کرده است.
وی گفت: یکی از نخستین اقدامات اساسی برای جامعه پزشکی و مردم این است که بیمه‌ها را به شکلی که باید باشند برگردانیم؛ یعنی ارگان‌های مسئول طبق تعرفه‌های دولت، سر موقع و بدون تأخیر وظایف خود را در قبال پرداخت هزینه‌های درمانی به جامعه پزشکی انجام دهند؛ زیرا این مهم سبب آرامش مردم، جامعه پزشکی و بیمارستان‌ها می‌شود و مسأله به صورت رادیکال و ریشه‌ای حل خواهد شد.

برخی رشته‌ها و دانشگاه‌های پزشکی منطقه مورد تأیید وزارت بهداشت نیست

تحصیل در برخی از رشته‌ها و دانشگاه‌های کشورهای منطقه مورد تأیید این وزارتخانه نیست.
معاون آموزشی وزارت بهداشت، درمان و آموزش پزشکی با اشاره به تحصیل برخی دانشجویان در برخی کشورهای منطقه گفت: متأسفانه تعدادی از افراد به برخی از دانشگاه‌های کشورهای منطقه که مورد تأیید ما نیست مراجعه و برای ادامه تحصیل، ثبت‌نام می‌کنند.
به گزارش وزارت بهداشت، محمدباقر لاریجانی گفت: وزارت بهداشت برخی دانشگاه‌های پزشکی منطقه را مورد ارزیابی قرار نمی‌دهد و دانشجویان آنها برای تسویه حساب و دریافت مدرک ممکن است با چالش‌هایی روبه‌رو شوند که البته در حال حاضر نیز این مشکل وجود دارد.
وی اظهارکرد: براساس ضوابطی که از سال ۲۰۰۹ به بعد وجود دارد، برخی از افراد که برای تحصیل به کشورهای دیگر می‌روند تا پایان تحصیل نمی‌توانند به ایران بازگردند؛ بنابراین ارزیابی نمی‌شوند و این مسأله موجب بروز مشکلاتی شده است.

دلایل اجرا نشدن افزایش مرخصی زایمان

بیکاری ۳۰ درصد زنان شاغل

مدیر کل فنی درآمد سازمان تأمین اجتماعی ضمن تشریح جزئیات قانون افزایش مرخصی زایمان و دلایل اجرا نشدن آن گفت: مکاتبات لازم با دولت برای تخصیص اعتبار برای اجرای این قانون انجام شده و منتظر پاسخ هستیم.
سیروس نصیری در گفت‌وگو با مهر با اشاره به اینکه چنانچه بخواهیم مرخصی زایمان را از ۶ به ۹ ماه افزایش دهیم نیازمند اعتبارات ویژه‌ای هستیم، افزود: در این خصوص مکاتباتی با دولت انجام شده و درخواست اعتبارات لازم را برای اجرای این قانون داشته‌ایم که امیدواریم تکلیف ما با تخصیص اعتبار مشخص شود.
وی گفت: چنانچه اعتبارات لازم از سوی دولت به تأمین اجتماعی پرداخت شود به محض تخصیص قانون افزایش مرخصی زایمان را اجرایی می‌کنیم.
به گفته نصیری، افزایش مدت مرخصی زایمان در سال‌های ۹۲ و ۹۳ به ۲۹۹ میلیارد تومان و در سال ۹۴ نیز به ۳۳۲ میلیارد تومان اعتبار نیاز دارد.
مدیر کل فنی درآمد سازمان تأمین اجتماعی با تأکید بر اینکه در حال حاضر در برخی از دستگاه‌ها مانند وزارت بهداشت و آموزش‌وپرورش این قانون را اجرا می‌کنند، گفت: در بخشی از دانشگاه‌های علوم پزشکی افرادی که تحت پوشش دولت هستند مرخصی زایمان آنها ۹ ماهه و افرادی که در همان جا بیمه تأمین اجتماعی دارند، مرخصی آنها ۶ ماهه است.
وی گفت: این تفاوت‌ها موجب شده که در حال حاضر کمیسیون اجتماعی دولت بحث افزایش مرخصی زایمان را در دستور کار قرار دهد که امیدواریم با درخواست ما برای اجرایی شدن و تخصیص اعتبار موافقت شود.

دانشگاه

طرح سطح‌بندی دانشگاه‌های کشور تا پایان شهریورماه نهایی می‌شود

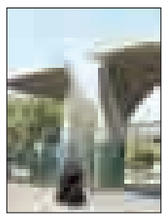

برای رتبه‌بندی دانشگاه‌های کشور طرحی تعریف شده و پیش‌بینی می‌شود تا پایان شهریورماه امسال این طرح جمع‌بندی و اجرایی شود.
معاون آموزشی وزارت علوم، تحقیقات و فناوری با اشاره به بازدیدهای انجام شده از مناطق مختلف آموزشی کشور گفت: این نوع بازدید و برگزاری نشست با معاونان آموزشی به بررسی و حل سریع‌تر مشکلات کمک خواهد کرد و براساس برنامه‌ریزی‌ها تا پایان شهریورماه امسال از تمامی مناطق بازدید می‌شود.به گزارش مهر، مجتبی شریعتی‌نیاسر در خصوص سطح‌بندی دانشگاه‌های کشور نیز افزود: برای رتبه‌بندی دانشگاه‌های کشور طرحی تعریف شده و پیش‌بینی می‌شود تا پایان شهریورماه امسال این طرح جمع‌بندی و اجرایی شود.وی گفت: در فاز نخست ۱۰ دانشگاه به عنوان دانشگاه‌های گروه الف معرفی شدند که با تدوین این طرح بررسی‌های بیشتری در خصوص ظرفیت‌های دانشگاه‌های کشور انجام می‌شود و احتمال افزایش این تعداد تا ۲۰ دانشگاه معتبر وجود دارد.

نکته

افراد کوتاه‌قد از خدمات بهزیستی بهره‌مند می‌شوند

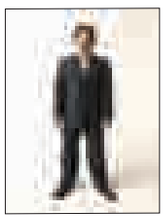

افراد کوتاه‌قد در گروه افرادی با معلولیت متوسط و گاه شدید محسوب می‌شوند و به همین علت سازمان بهزیستی کشور مجدداً نسبت به از سرگیری خدمات خود نسبت به این قشر اقدام می‌کند.
رئیس انجمن حمایت از حقوق معلولان در پی لغو عضویت افراد دارای قدی کوتاه در سازمان بهزیستی کشور گفت: متأسفانه در سال‌های گذشته در ارسال بخش‌نامه‌ای به شعب بهزیستی در سراسر کشور و تلقی نادرست ارزیابان ICF (ارزیابان طبقه‌بندی بین‌المللی معلولیت) از چگونگی بهره‌برداری از این بخش‌نامه، سبب شد تا معلولان دارای کوتاهی قد از خدمات بهزیستی محروم شوند.
علی همت محمودنژاد در گفت‌وگو با ایسنا، بیان کرد: سازمان بهزیستی کشور قصد دارد در اسرع‌وقت و با صدور بخشنامه‌ای مجدداً تمامی افراد کوتاه قد در سراسر کشور را ضمن منظور کردن معلولیت جسمی برای آنها، از خدمات بهزیستی بهره‌مند کند.

بهداشت

۶۰ درصد نوزادان در معرض ابتلا به زردی

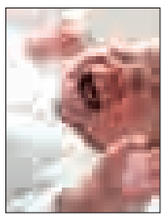

۶۰ درصد نوزادان کامل و ۸۰ درصد نوزادان نارس در معرض ابتلا به زردی هستند.
رئیس بخش "NICU" و فوق‌تخصص نوزادان بیمارستان فاطمیه همدان گفت: با بیان اینکه تغییر رنگ پوست نوزاد به زردی را زردی در نوزادان می‌گویند، گفت: در مطالعات علمی ثابت شده است که هیچ ارتباطی میان تغذیه مادر در دوران بارداری و زردی نوزاد وجود ندارد.
بهناز بصیری در گفت‌وگو با ایسنا، افزود: دلیل زردی نوزادان، نارس بودن کبد است که از نظر متابولیسم دچار اختلال بوده و فعل و انفعالات کبد به خوبی انجام نمی‌شود و این امر موجب بروز زردی در روزهای نخست تولد نوزاد است.
وی در خصوص عوامل تأثیرگذار در ایجاد زردی اظهارکرد: مشکلات ژنتیکی، نحوه تغذیه نوزاد (اگر آب قند زیادی به نوزاد بدهند) و اختلال در آنزیم‌های گلبول‌های قرمز همگی از عوامل ایجاد زردی نوزاد هستند.

نیش و نوش

سیاست روز: حق مسکن کارگران دوباره معوق شد
خب خداروشکر که حقشونو دوباره دادن البته اگه در عملم اثبات بشه!
شرق: صندلی لرزان وزارت آموزش‌وپرورش
لرزشش چند ریشتریه؟!
جمهوری اسلامی: ۲۰ هزار کیلومتر راه روستایی کشور خاکی است
قابل توجه وزیر راه که میگه جاده خاکی نداریم!
سیاست روز: اهداکننده عضو، جان می‌دهد و دلال، جان می‌گیرد
به این میگن تعامل سازنده در جامعه
دنیای اقتصاد: بازتنظیم بازار زمین
اونوقت کی تنظیم میشه این بازار؟!
شهروند: مشکلات اجتماعی، بیماری مزمن شده‌اند
بدون شرح!
وطن‌امروز: خیابان‌ها در اشغال چینی‌ها
معلوم میشه این چینیا فقط در زمینه بازار نیست که پیشرو هستن!
رویش ملت: بیسوادان بالای ۵۰ سال از برخی امکانات دولت محروم می‌شوند
این برای تنبیه‌شونه که بیسوادن یا دلیل دیگه‌ای داره؟!
مهر: گوشت در ماه رمضان گران نمی‌شود
دلیلش اینه که تا جایی که تونستن گرون کردن!
ایسنا: ونزوئلا مصرانه به دنبال نفت ۱۰۰ دلاری است
ببخشید اونوقت اصرارش واسه چیه میشه بگید؟!
مهر: ۵/۷ میلیون تحصیل‌کرده در کُنج خانه
درس بخوانید تا بیکار شوید!
مهر: تولید یک هواپیمای جدید ۷۰ نفره در ایران
خدا به خیر بگذرونه!
ایسنا: تولید شیرخشک رژیمی نوزادان برای نخستین‌بار در کشور
مگه نوزادا هم رژیمی شدن؟!
ایسنا: اقتصاد کشور نیازمند سیاست‌های محرک
اونوقت میشه بگید محرک این سیاست‌رو کی باید ایجاد کنه؟!

خبر

رئیس مرکز پژوهش‌های وزارت ورزش‌وجوانان:

اوقات فراغت جوانان چند ساعت است؟

براساس پژوهش‌های به دست آمده اوقات فراغت جوانان به طور متوسط ۴ ساعت است و آنان بیشتر گرایش دارند که اوقات فراغت خود را در محیط‌های سربسته و همراه خانواده سپری کنند.
رئیس مرکز پژوهش‌ها و مطالعات راهبردی وزارت ورزش‌وجوانان با بیان اینکه پژوهش سنجش و شناسایی نیازها و علایق فراغتی جوانان میان ۵ هزار جوان ۱۵ تا ۲۹ ساله ۳۱ استان از سال ۹۲ تا ۹۴ انجام شده است، افزود: هدف اصلی این پژوهش سنجش نیازها و علایق فراغتی جوانان ایرانی بر حسب مکان، زمان و شیوه‌های مختلف گذران اوقات فراغت است.
محمدتقی حسن‌زاده در گفت‌وگو با ایسنا، تصریح کرد: تمایل به گذران اوقات فراغت در محیط‌های سربسته در میان زنان فراوانی بیشتری دارد و این تمایل آنان به دلیل کمبود امکانات مخصوص زنان در خارج از منزل است.
وی در ادامه گفت: به طور کلی علایق و نیازهای جوانان برای گذران اوقات فراغت بین ۳ قشر پایین، متوسط و بالای جامعه تفاوت چندانی با یکدیگر ندارد. جوانان از وضعیت گذران اوقات فراغت راضی نیستند و تفاوتی بین رضایت‌مندی زنان و مردان وجود ندارد.
رئیس مرکز پژوهش‌ها و مطالعات راهبردی وزارت ورزش‌وجوانان اضافه کرد: بین شیوه گذران اوقات فراغت اختلاف‌هایی وجود دارد که مهمترین آن نبود وقت و فرصت لازم است. گروه مرجع جوانان برای گذر اوقات فراغت، دوستان و والدین هستند و پیوند محکمی میان آنها وجود دارد.شیوه‌های نابه‌هنجار اوقات فراغت مانند بی‌برنامگی در گذران این اوقات و روش‌های دستوری برای این کار، یکی از مشکلات شیوه گذران اوقات فراغت است.

۱۳ استان کشور جراح کودکان ندارد

۱۳ استان کشور جراح کودکان ندارد و برای جبران این کمبود باید تعداد متخصصان این رشته به ۳ برابر افزایش یابد.
رئیس بیست و سومین کنگره انجمن جراحان کودکان ایران با بیان اینکه تعداد متخصصان این رشته در کشور حدود ۸۰ نفر است که از این تعداد نیز فقط حدود ۷۰ نفر فعال هستند، گفت: این تعداد به نسبت جمعیت کشور بسیار اندک است.
احمد خالق‌نژاد در گفت‌وگو با ایرنا افزود: وزارت بهداشت، درمان و آموزش پزشکی به منظور رفع این کمبود مجوز ورود برخی جراحان عمومی به دوره فوق‌تخصصی کودکان را از شهریورماه امسال داده است.
وی ادامه داد: دوره فوق‌تخصصی جراحی کودکان یک دوره تخصصی طولانی است زیرا فارغ‌التحصیلان هر دوره پس از طی هر مقطع، باید یک دوره طرح حدود یک تا ۳ سال را در مناطق محروم سپری کنند و همین موضوع سبب طولانی‌تر شدن این رشته شده است.
خالق‌نژاد اظهار کرد: به همین دلیل بسیاری از متخصصان جراحی عمومی تمایل به ادامه تحصیل در رشته جراحی کودکان ندارند.
این فوق تخصص جراحی کودکان و نوزادان خاطرنشان کرد: از این رو وزارت بهداشت برای تشویق جراحان عمومی به آنها اجازه داده است که بدون گذراندن دوره طرح وارد رشته تخصص کودکان شوند تا بخشی از این کمبودها جبران شود.

پیام تاریخ، تمدن و فرهنگ مادستان
The Message Of Madestan's History & Civilization & Culture
روزنامه همدان پیام
۱۰
دوشنبه ● ۲۸ اردیبهشت‌ماه ۱۳۹۴ ● شماره ۲۳۵۳
مادستان
madestan@hamedanpayam.com

اقدام جهادی در بنیاد مسکن ندیده‌ایم

تاکنون شاهد اقدامی جهادی در بنیاد مسکن نبوده‌ایم؛ در حالی که بزرگترین مطالبه روستاییان در حوزه بهسازی است.
نماینده مردم بهار و کبودراهنگ در خانه ملت با انتقاد از عملکرد بنیاد مسکن انقلاب در روستاها، گفت: از هزار و ۱۰۰ روستای استان همدان، ۲۲۰ روستا در ۲ شهرستان بهار و کبودراهنگ وجود دارد.
محمدعلی پورمختار در گفت‌وگو با فارس با تأکید بر اینکه ۵۰ درصد بودجه بنیاد مسکن صرف امور غیربهسازی می‌شود، افزود: به همین دلیل وقتی عملکرد بنیاد مسکن را با دهیاران مقایسه می‌کنیم، مشخص می‌شود حجم کار دهیاران ۳ تا ٤ برابر حجم کار بنیاد مسکن با همان بودجه است.
پورمختار بیان کرد: برای پاسخگویی به حداقل مطالبات روستاییان در زمستان باید بیس‌ریزی در معابر صورت می‌گرفت تا امکان تردد با توجه به گل و لای مهیا می‌شد که متأسفانه با وجود پیگیری بیش از یکسال، این موضوع با بی‌توجهی بنیاد مسکن مواجه شد.
وی با بیان اینکه در حال حاضر روزبه‌روز شاهد افزایش نارضایتی مردم از بنیاد مسکن هستیم، گفت: توقع می‌رود عملکرد این مجموعه جهادی باشد و عناصر ناکارآمد و غیرمتعهد حذف شوند و شاهد اجرای هرچه سریع‌تر پروژه بهسازی شویم.
پورمختار اظهار کرد: متأسفانه در این نهاد شاهد کارهای انقلابی به‌ویژه جهادی نیستیم و باید تغییر اساسی در ساختار و جایگزینی نیروهای انقلابی با سرعت هرچه بیشتر در این نهاد صورت گیرد.
رئیس کمیسیون اصل ۹۰ مجلس ادامه داد: یکی از نارضایتی‌ها بی‌توجهی بنیاد مسکن به بهسازی است و به همین دلیل توقع داریم اقدامات مثبت در این بنیاد مدنظر باشد. پورمختار همچنین گفت: در حوزه بهسازی و مقاوم‌سازی، بنیاد مسکن به خوبی عمل نکرده است .نماینده مردم بهار و کبودراهنگ در مجلس اظهار کرد: مهمترین مشکل و تقاضای روستاییان بهسازی و مقاوم‌سازی است و به همین دلیل باید بنیاد مسکن این مطالبات را در نظر بگیرد و دست به تغییرات لازم در برنامه‌ها و افراد بزند.

خبر

فرماندار خبر داد

ضرورت تشکیل اورژانس اجتماعی در فامنین

در شهرستان فامنین اورژانس اجتماعی دایر شود که برای شهر مؤثر است.
فرماندار فامنین در کمیسیون امنیت اجتماعی که برای بررسی کاهش طلاق و افزایش ازدواج آسان برگزار شده بود، گفت: دلیل طلاق‌ها باید ریشه‌یابی شود؛ زیرا از هر ٤ ازدواج، یک طلاق صورت می‌گیرد.
به گفته ظاهر پورمجاهد، باید کارگاه‌های مهارتی برگزار شود و سمن‌ها و جوانان برنامه‌های قوی داشته باشند تا طلاق کاهش یابد و در هفته جوانان اطلاع‌رسانی صورت گیرد تا جوانان با آگاهی بیشتر ازدواج کنند.
رئیس ثبت احوال شهرستان فامنین هم گفت: ازدواج در سال ۹۳، ۱٦٦ مورد در شهر و ۳۳٤ مورد در روستا بوده و طلاق هم در ۲۲ مورد شهری و ۳۷ مورد روستایی ثبت شده است، البته در شهرستان‌های همجوار که دفتر طلاق ندارند، ٤٦ مورد طلاق در فامنین ثبت شده است.
حسین محمدی اظهار کرد: ۲ روستا در شهرستان بیشترین طلاق را به خود اختصاص داده است که علت اصلی آن ازدواج‌های اجباری و ازدواج دختران زیر ۱۵ سال است و یکی دیگر از علت‌های اصلی آن هم نبود شغل و بیکاری جوانان در شهرستان است.

امروز و فردا

تویسرکان، میزبان ۲ شهید گمنام است

مردم ولایتمدار و شهیدپرور تویسرکان در روزهای ۲۸ و ۲۹ اردیبهشت‌ماه میزبان ۲ تن از آلاله‌های دوران دفاع مقدس هستند.
امروز دوشنبه پیکر شهدای گمنام در مسیر روستاهای شهرستانه، وردآورد علیا و سفلی، کندر، کهنوش، ابرلاق علیا و سفلی، سوری، هوش، شان‌آباد، کنجوران سفلی، ولاشجرد، باقرآباد، فرسفج و دوقلعه مورد استقبال مردم قرار می‌گیرد و سپس به مسجد جامع تویسرکان به منظور برگزاری مراسم «مدافعان حرم» همزمان با وداع ۲ پیکر شهید گمنام منتقل می‌شوند.
مراسم تشییع و تدفین روز سه‌شنبه هم پس از استقبال شهدای گمنام از محل قرارگاه سپاه و مسیرهای میدان شهید فرشید هرمزی، شهرک عین‌آباد به گلزار شهدای سرکان با همراهی مسئولان و مردم انجام می‌شود.
فرماندار تویسرکان در ستاد هماهنگی و برنامه‌ریزی شهدای گمنام از حضور پیکر شهدای گمنام در روستاهای شهرستان خبر داد و با اشاره به تشکیل کمیته ٦گانه در راستای هر چه بهتر برگزار شدن آیین شهدا، به همکاری و تعامل همه جانبه رؤسای کمیته‌ها با حضور کارشناسان مربوط در خصوص این برنامه تأکید کرد.
به گزارش روابط عمومی فرمانداری، سید مهرداد موسوی بر اطلاع‌رسانی و آگاه‌سازی هر چه بهتر در این خصوص تأکید کرد و افزود: دستگاه‌های خدمات‌رسان به‌ویژه سامانه حمل‌ونقل برای مشارکت و حضور پررنگ مردم در آیین تشیع و تدفین در مهیاسازی امکانات اهتمام ویژه داشته باشند.
وی تأکید کرد: هر یک از دستگاه‌های اجرایی متولی باید نسبت به امور محوله بیش از دیگر نهادها در اجرای مصوبات جدیت داشته باشند.

بخشدار صالح آباد معرفی شد

هفته گذشته طی مراسمی از زحمات موسی شالبافیان تجلیل و به جای وی، علی عربزاده به عنوان بخشدار صالح‌آباد معرفی شد.
نماینده بهار و کبودراهنگ در مجلس در این مراسم با اشاره به اینکه بیشتر مراجعات به نمایندگان توسط مردم برای حل مشکلات اداری است که توسط برخی مسئولان به درستی راهنمایی نشده‌اند، گفت: اگر مردم به درستی راهنمایی شوند بارِ مراجعات به نمایندگان کمتر خواهد شد و نمایندگان به وظیفه اصلیِ خود که همان قانون‌گذاری است، خواهند رسید.
به گفته محمدعلی پورمختار، انتظار می‌رود مسئولان برای ایجاد امکانات و توسعه و آبادانی همه جانبه بخش صالح‌آباد که دارای پتانسیل‌های قوی در بخش‌های مختلف است، تلاش جدی‌تری بکنند.

امسال

مناطق حفاظت شده استان افزایش می‌یابد

امسال مناطق شکار ممنوع استان را به منطقه حفاظت شده ارتقا می‌دهیم.
سرپرست اداره کل محیط زیست همدان با تأکید بر اینکه باید یگان حفاظت را به تجهیزات مدرن و نوین مجهز کنیم، گفت: تجهیزات و امکانات شکارچیان متخلف پیشرفته‌تر از وسایل یگان حفاظت و محیط‌بانان است که این امر در دستگیری متخلفان نیز تأثیر دارد.
سید عادل عربی در گفت‌وگو با تسنیم با اعلام اینکه در استان همدان ۱۲ منطقه شکار ممنوع و ٦ منطقه حفاظت شده داریم، افزود: امسال به دنبال این هستیم تا مناطق شکار ممنوع استان را به منطقه حفاظت شده ارتقا داده و منطقه کرفس رزن و منطقه شکار ممنوع قهاوند اولویت‌های اصلی برای تبدیل شدن به منطقه حفاظت شده هستند.
وی با بیان اینکه ارتقای منطقه شکار ممنوع به منطقه حفاظت شده کار آسانی نبوده و دشواری‌های بسیاری را به دنبال دارد، گفت: تبدیل منطقه شکار ممنوع به منطقه حفاظت‌شده با مخالفت‌هایی از سوی ارگان‌های مربوط مواجه می‌شود؛ ولی با این وجود تلاش خود را در این زمینه داریم.

آغاز آئین معنوی نماز جمعه در روز مبعث پیامبر(ص)

نخستین نماز جمعه در شیرین‌سو برپا شد

عکس: همدان پیام - محسن طاقی احسن

نخستین نماز جمعه در بخش شیرین‌سو برپا شد.
پس از تصویب شورای سیاستگذاری ائمه جمعه استان همدان، جمعه ۲۵ اردیبهشت‌ماه نخستین نماز جمعه بخش شیرین‌سو به امامت حجت‌الاسلام علی‌اکبر منصوری اقامه شد و شیرین‌سو به عنوان بیست‌وچهارمین شهر استان به جمع شهرهایی که نماز جمعه برگزار می‌کند، پیوست.
برپایی این نماز جمعه از خواسته‌های بحق مردم این بخش بود که اکنون این خواسته تحقق یافت و از این هفته شاهد برگزاری آیین عبادی سیاسی نماز جمعه در مسجدجامع شیرین‌سو خواهیم بود.
همگان بر این نظر بودند که به طور قطع برگزاری نماز جمعه در بخش شیرین‌سو، برکات بسیاری را برای منطقه در برخواهد داشت.
پیش از این مراسم، مهدی سعادتمند، بخشدار شیرین‌سو برگزاری نماز جمعه در همه شهرها را یکی از دغدغه‌های مقام معظم رهبری در راستای ارتقای مسائل فرهنگی به نقل از ایشان عنوان کرد که تحقق این امر موجب همدلی و همزبانی بیشتر بین مردم و مسئولان خواهد شد.
نخستین آیین عبادی سیاسی این بخش ۲۳ هزار نفری، علاوه بر حضور پرشور همه مردم مؤمن و ولایتمدار شیرین‌سو و روستاهای اطراف در این فریضه الهی، با حضور نماینده ولی‌فقیه در استان و امام جمعه همدان، دبیر ستاد شورای سیاستگذاری ائمه جمعه استان، نماینده مجلس، رئیس کانون کارآفرینان استان و مدیرمسئول روزنامه همدان‌پیام، فرماندار و سایر مسئولان شهرستان همراه بود.
مسئولان در میدان ورودی شهر شیرین‌سو با استقبال گرم اهالی روبه‌رو شدند و سپس با حضور در گلزار شهدای این شهر با اهدای گل و فاتحه به مقام شهدا ادای احترام کردند.
نماینده ولی فقیه در استان و امام جمعه همدان در مسجدجامع شهر شیرین‌سو که از این پس محل برپایی آیین عبادی سیاسی شیرین‌سو خواهد بود، گفت: اقامه نماز پرخیر و برکت و باصلابت نماز جمعه در خطه زرخیز شیرین‌سو مایه خیر است که اگر درست برگزار شود مانند زاینده‌رود بزرگی است که تمام مشکلات مادی و معنوی حل می‌شود.
آیت‌ا... غیاث‌الدین طه‌محمدی با تأکید بر اهمیت برپایی نماز جمعه، اظهار کرد: این مهم برکت در جماعت است که اگر باهم باشیم، پیروزیم؛ همچنین نماز جمعه از برکات جمهوری اسلامی است که عامل پیروزی ۸ سال دفاع مقدس بود.
نماینده مردم بهار و کبودراهنگ در مجلس شورای اسلامی هم دیگر سخنران مراسم بود.
محمدعلی پورمختار گفت: ۲ رکن اصلی اتحاد جامعه بیانات مقام معظم رهبری و اقامه نماز جمعه است.
به گفته وی، امام‌جمعه حکم ولایی دارد و مسائل را بهتر در محور وحدت پیگیری می‌کند.
حجت‌الاسلام سید صادق حسینی، دبیر ستاد شورای سیاستگذاری ائمه جمعه استان هم گفت: با وجود امام‌جمعه، کارهای فرهنگی و مذهبی رونق می‌یابد.
در این بین طی حکمی حجت‌الاسلام علی‌اکبر منصوری که اصالتاً اهل قیدار زنجان است، به عنوان امام‌جمعه و نماینده ولی فقیه در بخش شیرین‌سو معرفی شد.
نخستین امام‌جمعه شهر شیرین‌سو در نخستین خطبه‌های نماز جمعه این شهر ابتدا مؤمنان را به تقوا دعوت کرد و سپس از خشم و عذاب خداوند در روز قیامت و دعوت به رحمت الهی گفت.
به گفته حجت‌الاسلام منصوری، خداوند کسانی را که به خدا توکل کنند، دوست دارد.
وی همچنین در خطبه‌های دوم به مبعث حضرت رسول اکرم(ص) اشاره کرد و در رابطه با بعثت گفت و همچنین روز میراث فرهنگی را یادآوری کرد.

معاون سازمان نوسازی مدارس کشور در بهار:

مسکن‌های مهر، ٤۰ هزار کلاس درس می‌خواهد

بهار- خبرنگار همدان‌پیام: در مسکن‌های مهر کشور٤۰ هزار کلاس درس نیاز داریم که ٤ هزار میلیارد تومان اعتبار می‌خواهد.
معاون فنی و نظارت سازمان نوسازی، توسعه و تجهیز مدارس کشور در جلسه بررسی پروژه‌های آموزش‌وپرورش شهرستان بهار و منطقه لالجین، گفت: در حال حاضر تکمیل پروژه‌های نیمه‌تمام به عنوان رویکرد اساسی دولت است و در شرایط فعلی آغاز و تحمیل پروژه جدید به دولت بی‌انصافی است.
امان‌ا... عباسی با تأکید به ضرورت جمع‌بندی پروژه‌های نیمه تمام، بیان کرد: با این وجود اجرای پروژه‌های جدید خاصی از جمله در شهرک‌های مهر مد نظر بوده و در استان‌ها مدارس شهرک‌های مهر با مشکل مواجه است.
وی با تأکید به اینکه تداوم این طرح نیازمند تأمین اعتبار است، گفت: در حال پیگیری برای جذب بیشتر اعتبارات هستیم.
عباسی بیان کرد: ۲۰ درصد از مدارس احداث شده در کشور توسط خیرین احداث شده است و برگزاری جشنواره‌های خیرین بیانگر افزایش سهم مشارکت‌هاست؛ همچنین ۳ هزار آموزشگاه تخریب و بازسازی در کل کشور وجود دارد که سیاست بر این است با کمک خیرین در این راستا گام برداریم.
فرماندار بهار هم در ادامه با بیان اینکه شهر بهار از کمبود فضای آموزشی رنج می‌برد، تأکید کرد: باید تدابیر لازم از سوی سازمان نوسازی کشور اندیشیده شود، همچنین در منطقه لالجین هم یک هنرستان تخریبی وجود دارد که باید در این زمینه نیز تلاش شود.
محسن مرادی‌پناه افزود: در سال گذشته ۱۹ پروژه در شهرستان افتتاح، مقاوم‌سازی، مرمت، بازسازی و بهسازی شده است، البته چند پروژه نیمه‌تمام نیز در شهرستان وجود دارد که تکمیل این پروژه‌ها همت نوسازی کشور را می‌طلبد؛ زیرا اعتبارات شهرستانی جوابگوی نیاز نیست.
فرزاد تیموری، مدیرکل مدارس نوسازی استان همدان هم یکی از اولویت‌های نوسازی مدارس استان را تغییر مدارس از حالت کانکس به ساختمان دانست و افزود: تعدادی از این طرح‌ها توسط بنیاد برکت اجرایی خواهد شد.

به اطلاع کلیه علاقه مندان می رساند
موسسه شهید محراب آیت ا... مدنی همدان
به منظور تکمیل کادر مورد نیاز در مدارس ابتدایی تحت پوشش خود ، بر اساس اساسنامه موسسه و از طریق برگزاری آزمون توانمندی های عمومی ، علمی و مصاحبه تخصصی ،
از بین داوطلبان بومی استان همدان به شرح ذیل آموزگار مقطع دبستان استخدام می نماید.
دارندگان مدرک تحصیلی دانشگاهی معتبر در مقاطع کارشناسی و کارشناسی ارشد در رشته های تحصیلی ذیل:
برنامه ریزی درسی ، برنامه ریزی آموزشی، مدیریت آموزشی ، تکنولوژی آموزشی ،آموزش و پرورش دبستانی ،دبیری ادبیات فارسی
دبیری ریاضی ، دبیری علوم اجتماعی،دبیری دین و قرآن ،دبیری فیزیک ، دبیری شیمی و دبیری علوم تجربی
داشتن حداقل سن۲۳سال تمام و حداکثر سن ۳۰ سال تمام برای دارندگان مدرک تحصیلی ، کارشناسی و کارشناسی ارشد تا تاریخ انتشار آگهی استخدام .
تاریخ و نحوه ثبت نام:
متقاضیان جهت کسب اطلاعات بیشتر و تکمیل فرایند درخواست همکاری می توانند از ساعت ۸ صبح روز سه شنبه ۹۴/۲/۲۹ لغایت روز سه شنبه ۹۴/۳/۵ به مدت یک هفته به سایت موسسه شهید محراب آیت الله مدنی به آدرس ذیل مراجعه نمایند.
www.shahidmadani.net
روابط عمومی موسسه شهید محراب آیت ا... مدنی همدان

شهردار نهاوند

نخاله‌های ساختمانی جمع‌آوری می‌شود

عملیات جمع‌آوری نخاله‌های ساختمانی در شهر نهاوند به صورت روزانه اجرا می‌شود.
شهردار نهاوند در این باره گفت: در راستای اجرای عملیات مذکور که از سوی حوزه خدمات شهری این شهرداری با هدف فراهم‌آوردن زمینه‌های آسایش و رفاه شهروندی صورت می‌گیرد، زمین‌های خالی تسطیح و پاکسازی می‌شوند.
به گزارش روابط عمومی شهرداری، شاهین فرجی‌فر با انتقاد از رهاسازی زباله و نخاله‌های ساختمانی در زمین‌های خالی، آن را عامل گسترش مشکلات زیست‌محیطی‌خواند.
وی با اشاره به گسترش ساخت‌وسازهای عمرانی و ساختمانی، همچنین تخریب و مرمت ساختمان‌ها، گفت: عوامل عنوان شده میزان نخاله‌های ساختمانی را افزایش می‌دهند، این امر نیز زمینه‌ساز بروز معضلات متعددی از جمله آلودگی‌های زیست محیطی، بدمنظرگی فضای شهر و نارضایتی شهروندان می‌شود.
شهردار نهاوند همچنین به جمع‌آوری خاک، نخاله و مصالح ساختمانی اشاره کرد و افزود: این عملیات با بهره‌گیری از امکانات موجود خدمات شهری اعم از لودر، گریدر، بابکت، کامیون و استفاده از نیروهای خدماتی اجرایی شد.
فرجی‌فر از شهروندان خواست در صورت مشاهده نخاله در شهر، به حوزه خدمات شهری شهرداری گزارش دهند.
وی بیان کرد: ارتقای فرهنگ شهرنشینی در راستای همکاری شهروندان در رابطه با حفظ و نگهداری محیط زیست و پاکیزه نگاه داشتن محل زندگی می‌تواند از به وجود آمدن اینگونه مشکلات کاسته و در حد امکان جلوگیری کند.

آدینه

عظمت مبعث جا نیفتاده است

مبعث در ادبیات عرب به معنی خیزش و برخاستن است، اما هنوز عظمت مبعث پیامبر برای ما آنچنان که باید جا نیفتاده است.
نماینده ولی‌فقیه در استان و امام جمعه همدان در خطبه‌های نماز جمعه با اشاره به عید مبعث، گفت: از میان ۱۲٤ هزار پیامبری که خداوند برای هدایت انسان فرستاده است رسول اکرم(ص) بیشترین رنج‌ها را متحمل شده و ارتباطی که پیغمبر اسلام با خداوند دارد هیچ یک از پیامبران اولوالعظم ندارند.
به گزارش مهر، آیت‌ا... غیاث‌الدین طه‌محمدی در ادامه با تأکید بر اینکه برخی افراد در داخل کشور به صورت جناحی عمل کنند، ابراز کرد: هرچه به انتخابات نزدیک می‌شویم سم‌پاشی‌ها و جناح‌بازی‌های این گونه افراد بیشتر می‌شود.
وی با بیان اینکه اینگونه افراد معترضند چرا تریبون در اختیار ما قرار نمی دهید، گفت: با قرار دادن تریبون در اختیار آنان، این افراد نظام را زیر سؤال می‌برند و درحالی که منفورترین نظام حکومتی در دنیا آمریکاست برخی از همین افراد سنگ آمریکا را بر سینه می‌زنند و از آن جانبداری می‌کنند.

ایران هرگز نمی‌پذیرد، آمریکا چیره شود

امام جمعه موقت ملایر هم در خطبه نماز جمعه این شهر گفت: آمریکا می‌خواهد بر ما چیره شود و ملت ایران نیز هرگز این را نخواهد پذیرفت.
به گزارش فارس، حجت‌الاسلام عبدا... مقدسیان با اشاره به مذاکرات هسته‌ای ایران، اظهار کرد: این مذاکرات باید به نفع ملت ایران و بدون شروط خودخواهانه دشمن باشد تا عزت و شرافت خود را همچنان حفظ کنیم.
وی با بیان اینکه ملت ایران همه اعیاد را با شکوه خاصی برگزار می‌کنند، گفت: برگزاری برنامه‌ها و گرامیداشت این اعیاد پس از پیروزی انقلاب پررنگ‌تر شده و از برکت این اعیاد عزت و سربلندی ملت ایران حفظ شده است.

بعثت پیامبر(ص) انسان‌ها را از جهل و تباهی نجات داد

امام جمعه نهاوند هم در خطبه‌های نماز جمعه شهر هدف از بعثت پیامبر اکرم(ص) را کمال انسانی و تخلّق به اخلاق ملکوتی و بازداشتن انسان‌ها از جهل و ظلم و تباهی دانست و گفت: مبعث بزرگترین نعمت خداوند است.
به گزار مهر، حجت‌الاسلام عباسعلی مغیثی‌نیا با اشاره به اینکه عرب جاهلی در زمان بعثت پیامبر(ص) بدترین شرایط خود را داشت و دچار سقوط اخلاقی و انسانی بود، گفت: در آن دوران قتل و غارت، فساد و فحشا و زنده به گور کردن دختران رایج بود.
وی همچنین افزود: خداوند متعال در چنین وضعیتی پیامبری را از میان آنها برگزید که با تعلیم و تزکیه و مجاهدت فراوان همین ملت غرق در ظلمت را به انسان‌هایی نورانی و متقی و تسلیم در برابر امر الهی تبدیل کرد.

خبر

تپه باباکمال تویسرکان به کاوش تخصصی نیاز دارد

برای کشف آثار تاریخی و تحقیقات بیشتر بر روی قدمت تاریخی تپه‌های باستانی روستای باباکمال شهرستان تویسرکان به کاووش‌های فنی و تخصصی نیاز دارد.
رئیس اداره میراث فرهنگی، صنایع دستی و گردشگری تویسرکان گفت: تپه تاریخی روستای باباکمال با برخورداری از بیش از ۳ هزار سال قدمت از سابقه تاریخی بالایی برخوردار است و در فاصله ۵۲ کیلومتری تا مرکز شهرستان تویسرکان واقع شده است.
میثم الوندی در گفت‌وگو با ایرنا، بیان کرد: وسعت این اثر تاریخی به لحاظ طولی ۱۱۵ متر و از نظر عرضی ۸۰ متر است که ۹ متر بیشتر از زمین‌های اطراف خود ارتفاع دارد.
وی میزان اعتبار اولیه مورد نیاز برای کاووش‌های باستانی در این اثر تاریخی و مهم را ۳ میلیارد ریال عنوان کرد و افزود: این تپه تاریخی به نوعی بیانگر قدمت کهن و بالای حوزه تمدنی در شهرستان تویسرکان است که به احتمال فراوان به دوره اشکانیان تعلق دارد.
الوندی ادامه داد: بررسی، مطالعه و کنکاش‌های فنی و تخصصی در این اثر ارزشمند تاریخی تاکنون به نوعی مغفول مانده است که در صورت اجرا می‌تواند نتایج جالب توجهی را به دنبال داشته باشد.
وی با بیان اینکه آثار تاریخی شهرستان تویسرکان به لحاظ قدمت و ارزش تاریخی اهمیت بالاتری نسبت به شهرستان‌های دیگر استان دارد، گفت: برخی جاذبه‌های طبیعی و گردشگری این شهرستان مانند منطقه حفاظت شده خان‌گرمز، دره شهرستانه، دره آرتیمان، دره سرکان، دره گزندر و قلندرسیاه و روستاهای هدف گردشگری شامل کهنوش، گشانی و اشتران نیز به معرفی و تبلیغات جانبی بیشتری نیاز دارند.
اکنون براساس تصمیمات کشوری، در روستاهای هدف گردشگری و مناطقی که ظرفیت بومی‌گردی دارند، به منظور مرمت و حفظ خانه‌ها و بافت‌های تاریخی تا سقف یک میلیارد ریال تسهیلات با نرخ بهره ارزان در اختیار متقاضیان قرار می‌گیرد.
الوندی همچنین به فعالیت اثرگذار خانه صنایع دستی تویسرکان در محل خانه تاریخی دکتر اقتداری اشاره و بیان کرد: هنرجویان و کارآموزان در این مکان دوره‌های آموزشی با محوریت حجاری روی سنگ، معرق، منبت و مشبک‌کاری، رودوزی‌های سنتی، گلیم‌بافی، جاجیم‌بافی و چرم‌دوزی را می‌گذرانند.

پیام تاریخ، تمدن و فرهنگ مادستان
The Message Of Madestan's History & Civilization & Culture
روزنامه همدان پیام
۱۱
دوشنبه ● ۲۸ اردیبهشت‌ماه ۱۳۹۴ ● شماره ۲۳۵۳
ورزشی
varzesh@hamedanpayam.com

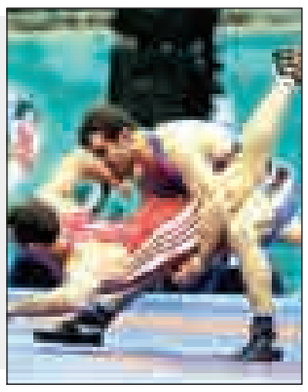

حضور همدان در لیگ کشتی فصلی قطعی شد

پس از رایزنی‌های فراوان، همدان در رقابت‌های مرحله نخست کشتی فصلی باشگاه‌های کشور تیمداری خواهد کرد.
روز گذشته خبر خوبی از هیأت کشتی همدان به بیرون درز کرد مبنی بر اینکه با موافقت مسئولان ارشد استان، همدان در رقابت‌های مرحله نخست کشتی فصلی باشگاه‌های کشور تیمداری خواهد کرد.
طبق اعلام جلال صابریون، رئیس هیأت کشتی استان همدان حق ورودی تیم همدان برای حضور در رقابت‌های فصلی به صورت چک پرداخت شده است و رایزنی‌ها برای مشخص شدن اسپانسر قطعی تیم توسط مسئولان ارشد استان ادامه دارد.
با پرداخت ورودی توسط همدانی‌ها، حالا حضور استان در مرحله نخست مسابقات کشتی فصلی قطعی شده و مسئولان هیأت کشتی استان همدان منتظر تصمیم استاندار و معاون سیاسی وی هستند تا اسپانسر تیم کشتی همدان بزودی معرفی شود. از شهرداری همدان به عنوان اصلی‌ترین کاندیدای حمایت از تیم کشتی همدان نام برده می‌شود.
رقابت‌های مرحله نخست لیگ برتر باشگاه‌های کشور روزهای ۳۱ اردیبهشت و اول خردادماه در سالن مجموعه انقلاب کرج برگزار می‌شود.
سایت رسمی فدراسیون از اعلام آمادگی تیم‌های بیمه رازی تهران، کفایتی خراسان، ستارگان ساری، نوین‌چرم البرز، همدان، دانسفهان قزوین، صدرای زیرآب مازندران، هیأت کشتی کرج و هیأت کشتی کرمانشاه در رده آزاد و بیمه رازی تهران، سینا صنعت خوزستان، پیام‌نور تهران، پدیده دوکوهه خوزستان، هیأت کشتی قم و هیأت کشتی کرج در رده فرنگی خبر داده است.

بررسی اختصاص یک درصد بودجه سازمان‌های دولتی به ورزش

چند ماه پیش بود که مجلس شورای اسلامی مصوبه اختصاص یک درصد از سهم سالیانه بودجه سازمان‌های دولتی به ورزش را تصویب کرد. این مصوبه که به گواه کارشناسان اهل فن موجب برچیده شدن بخش زیادی از مشکلات مالی خواهد شد موجی از امیدواری در میان خانواده بزرگ ورزش کشور ایجاد کرد.
نمایندگان مجلس شورای اسلامی آذرماه سال گذشته با تصویب ماده‌ای به دستگاه‌های اجرایی، مؤسسات و شرکت‌ها اجازه دادند به منظور توسعه ورزش همگانی، قهرمانی و توسعه زیرساخت‌های ورزش و امور جوانان در قالب قوانین بودجه سنواتی، یک درصد از بودجه خود را هزینه کنند.
مسئولان اجرایی ورزش کشور، مدیران کل ادارات ورزش‌وجوانان استان‌ها و رؤسای هیأت‌های ورزشی بر این عقیده‌اند که با اختصاص یک درصد سهم ورزش در بودجه سال جاری شاهد شکوفایی و تحول عظیمی در ورزش خواهیم بود.
موضوعی که تا همین ۲ سال پیش اجرایی می‌شد و حالا احیای مجدد این مصوبه بی‌تردید نتایج مثبی برای ورزش و ورزشکاران در پی خواهد داشت.
مصوبه فراموش شده‌ای که نمایندگان مجلس شورای اسلامی با درایت تمام تصمیم بر احیای آن گرفته تا مردمانی که در بسیاری از روزها بر بدن بیمار محتضر ورزش فاتحه می‌خواندند را دوباره با شور و نشاط وصف‌ناپذیرش آشتی دهند؛ مصوبه‌ای که خاک خوردن آن روی میز نمایندگان مجلس طی ۲ سال ضربات سنگینی به ورزش بخصوص در بحث حرفه‌ای وارد کرد.
مصداق بارز این ادعای نگارنده را می‌توان درخصوص کشتی همدان و تیمداری نکردن در لیگ برتر یادآوری کرد. جایی که صنایع و معادن استان چند سال پیش با تکیه بر همین مصوبه حاضر به تیمداری در لیگ برتر کشتی باشگاه‌های کشور شد و پس از آن همواره شاهد بوده‌ایم که مدیران دستگاه ورزش برای تیمداری در ورزش حرفه‌ای بخصوص رشته‌هایی چون کشتی و والیبال با معضلات فراوانی دست به یقه بوده‌اند.
حالا با این مصوبه ورزش می‌تواند به روزهای اوج، سلامی دوباره بکند. پیداست با تزریق بودجه امسال و ورود پول خوب به بدنه دستگاه ورزش می‌توان پیشرفت در ابعاد مختلف بخصوص ورزش حرفه‌ای را پیش‌بینی کرد.
مدیرکل ورزش و جوانان استان همدان در این خصوص، گفت: مصوبه اخیر مجلس شورای اسلامی در خصوص اختصاص یک درصد از سهم سالیانه بودجه سازمان و نهادهای دولتی به ورزش، راهگشای مشکلات مالی در این بخش خواهد بود.
سید عبدی افتخاری اظهار کرد: این مصوبه حمایتی موجب موفقیت بهتر ورزش کشور و استان‌ها خواهد شد و دغدغه اصلی ورزشکاران در مشکلات مالی برطرف شده و می‌توانیم شاهد رتبه بهتر ورزش کشور در المپیک برزیل و بازی‌های آسیایی ۲۰۱۸ جاکارتا باشیم.
وی بیان کرد: این مصوبه اتفاق بسیار خوبی برای بودجه ورزش کشور است و کمک مهمی به امر توسعه ورزش در جنبه‌های مختلف قهرمانی، همگانی، بانوان و حتی سلامت جامعه و رفاه کارکنان ورزش و جوانان می‌کند.
افتخاری افزود: نمایندگان مردم همدان در مجلس شورای اسلامی نسبت به سهم پیش‌بینی شده یک درصد ورزش در بودجه سال آینده نگاهی مثبت داشته‌اند و این رویکرد حمایتی آنها موجب دلگرمی ورزش استان است.
مدیرکل ورزش و جوانان همدان تصریح کرد: اکنون بیش از ۳۱ هیأت ورزشی در سطح شهر همدان دارای فضای ورزشی اختصاصی هستند که با اختصاص بودجه عمرانی در سال جاری این تعداد بیشتر خواهد شد.
وی در پایان خاطرنشان کرد: همچنین با دستور معاون توسعه ورزشی وزارت ورزش و جوانان باید فدراسیون‌ها ۱۰ درصد از بودجه سالیانه خود را به هیأت‌های استانی اختصاص دهند و برهمین اساس هیأت‌های ورزشی استان باید پیگیر مطالبات خود باشند.

رئیس هیأت فوتبال:

ضعف مالی بزرگترین مشکل باشگاه‌های استان است

این روزها فوتبال حرف اول را در بین دیگر ورزش‌ها می‌زند و از هواداران پرشماری برخوردار است. به دنبال ناکامی پاس همدان در لیگ دسته اول در روزهای گذشته صحبت‌های فراوانی میان اهالی فوتبال دهان به دهان شده است.
هیأت فوتبال استان به عنوان متولی این رشته ورزشی در همدان نقش غیرقابل انکاری در رشد و شکوفایی این ورزش و بالعکس دارد. هیأت فوتبال در برگزاری مسابقات استانی و بازی‌هایی که پاس میزبان بود نقش پررنگی داشت. به این بهانه سراغ رئیس هیأت فوتبال استان رفتیم تا از زبان وی زوایای ورزش پرهیجان فوتبال را بررسی کنیم.
رئیس هیأت فوتبال استان ابتدا به وضعیت فوتبال در استان پرداخت و گفت: به دلیل مشکلات مالی و نداشتن اسپانسر هر روز از تعداد باشگاه‌های فوتبال استان کاسته می‌شود که اگر فکر عاجلی برای آن نشود در سال‌های آینده وضع بسیار بدتر از این خواهد شد.
محمد عیوقیان به منابع مالی هیأت اشاره کرد و افزود: منابع مالی ما عموماً از کمک‌های فدراسیون فوتبال و اداره ورزش و جوانان استان تأمین می‌شود که حق خروج بازیکنان از استان، جرایم نقدی کمیته انضباطی از تیم‌ها و بازیکنان، ورودیه از تیم‌ها و ۳ درصد حق قرارداد بازیکنان لیگ یک که باید به کمک‌های دولتی اضافه کرد.
متأسفانه تاکنون از ۳ درصد حق قرارداد چیزی نصیب هیأت نشده است در حالی که بیشتر هیأت‌های استان‌ها با دریافت این ۳ درصد خود را اداره می‌کنند.
وی با بیان اینکه تلاش زیادی برای جذب اسپانسر هیأت و مسابقات شده است، بیان کرد: از آنجایی که این رقابت‌ها جایگاه تبلیغاتی و اقتصادی ندارد و هرکس ورود کند فقط باید هزینه متحمل شود اشخاص حقیقی و حقوقی تمایلی به حمایت ندارند و برخی نیز با مبلغ اندک قدم پیش می‌گذارند.
عیوقیان تصریح کرد: اگر کمک‌های مالی مسئولان استان به ورزش مورد تجدید نظر قرار بگیرد و این هیأت بتواند سهم بیشتری را داشته باشد می‌توان از هزینه مسابقات کاست و تیم‌های بیشتری را به چرخه مسابقات وارد کرد. ما به دنبال آن هستیم تا از مسئولان رده بالای استان مجوز فعالیت اقتصادی بگیریم که اگر چنین شود می‌توان با درآمد حاصل از آن به فوتبال شهرستان‌ها و باشگاه‌ها کمک کرد.
رئیس هیأت فوتبال استان ادامه داد: امسال لیگ برتر استان را با ۱۰ تیم و دسته اول را با ۷ تیم برگزار خواهیم کرد و در سایر رده‌ها نیز بستگی به توان و تمایل مالی باشگاه‌ها دارد. متأسفانه شرایط بد مالی باشگاه‌ها را با مشکل روبه‌رو کرده است. یک باشگاه در طول سال باید مبالغ هنگفتی هزینه کند، حق عضویت، هزینه شرکت در مسابقات، حق بیمه، اجاره زمین و سالن برای تمرین و پرداخت به خود بازیکنان از جمله این هزینه‌هاست که برای باشگاه‌های استان سخت و طاقت‌فرسا شده است. وی یاد آور شد: ما زمانی در شهرستان همدان رقابت‌های جوانان را با بیش از ۱۵ تیم برگزار می‌کردیم، اما در حال حاضر این تعداد به سختی به تعداد انگشتان یک دست می‌رسد.
عیوقیان با بیان اینکه از مسئولان استان استدعا دارم که به فوتبال کمک کنند، فوتبال استان تنها پاس و الوند نیست، افزود: باشگاه‌های دیگر همدان و شهرستان‌ها مثل سرچشمه هستند که در نهایت به دریاچه ملحق می‌شوند اگر این چشمه‌ها خشک شود دریاچه نیز (پاس و الوند) شوره‌زار خواهد شد.
وی به انتقادات روزهای اخیر از مدیریت ورزش استان و پاس اشاره کرد و گفت: در این انتقادات حقایقی وجود دارد که قابل انکار نیست اما منتقدان یک قسمت لیوان را می‌بینند که جا دارد نگاه کاملی داشته باشیم و قسمت پر لیوان را نیز در نظر داشته باشیم.
رئیس هیأت فوتبال استان اظهار کرد: یأس جوانان استان تنها به صعود نکردن پاس و نداشتن تیم در لیگ کشتی کشور ارتباط ندارد و باید همه عوامل استانی متمرکز شوند و چاره‌اندیشی کنند.
وی درخصوص مدیریت امسال پاسی‌ها هم گفت: پاس امسال کم‌حاشیه‌ترین سال خود را سپری کرد و اگر برخی مسائل وجود نداشت و پاس تمام توان خود را برای صعود می‌گذاشت شاید الآن تیم لیگ برتری بودیم؛ متأسفانه قسمت زیادی از توان و انرژی مدیریت باشگاه صرف سر و کله زدن با طلبکاران شد و بخش زیادی از بودجه این باشگاه به جرایم فیفا که از فصل‌های قبل مانده بود هزینه شد. اگر چنین مسائلی در کار نبود قطعاً پاس می‌توانست عملکرد بهتری در پرداخت بدهی‌ها بخصوص به بازیکنان و مربیان بومی داشته باشد.
عیوقیان تصریح کرد: مدیرعامل پاس در حق تیم الوند و سرمایه‌های بومی فوتبال کم‌لطفی کرد و اختیار بیش از حدی را به سرمربی داد که این موجب شد نیروهای بومی در تیم پاس نسبت به سال‌های گذشته نقش کمرنگی داشته باشند. البته بهرام یدی از نظر مالی اسناد شفافی دارد و توانست با تعداد زیادی از طلبکاران تسویه حساب کند و در طول فصل تیم از آرامش نسبی برخوردار بود. این تیم تا دقایق پایانی لیگ شانس صعود داشت که این را باید حاصل عملکرد خوب مدیریت پاس دانست.
رئیس هیات فوتبال ساختار باشگاه پاس را ناکارآمد دانست و گفت: برای آنکه باشگاه از این روال خارج شود باید تغییراتی در ساختار این باشگاه به وجود آید. این باشگاه باید هیأت امنا و هیأت رئیسه مجزا داشته باشد و اعضای آن را چهره‌های ورزشی و اقتصادی تشکیل دهند. این هیأت رئیسه باید از مدیرعامل برنامه بخواهد و مدیرعامل در برابر آن پاسخگو باشد.
وی افزود: باید برنامه‌ای بلندمدت برای پاس تعریف شود، این تیم هدیه نیروی انتظامی به شهدای استان است و حتی فکر کردن درباره خروج آن از استان نیز باطل است. پاس متعلق به همدان است و تا ابد در همدان می‌ماند اما اگر به دنبال پیشرفت و سربلندی آن هستیم باید برنامه‌ریزی مناسبی در قبال آن پیاده کرد.
عیوقیان اضافه کرد: این تیم باید به سمت استقلال مالی پیش رود و با یک برنامه ۵ یا ۱۰ ساله و با تدابیر اقتصادی و استفاده از تسهیلات بانکی منابع درآمدی باشگاه را تضمین کنیم و این باشگاه عاری از کمک‌های دولتی شود.
وی با انتقاد از آکادمی پاس، گفت: باشگاه پاس باید به آکادمی و بخش بانوان اهمیت بیشتری بدهد و برای آن ردیف و بودجه خاصی در نظر بگیرد. این تیم حتی در شهرهای متعددی چون ملایر و نهاوند می‌تواند مدارس فوتبال فصلی داشته باشد تا بتواند نسبت به پرورش نیروهای بومی اقدام کند تا در آینده از نیروهای بومی بیشتری بهره ببرد. پشتوانه‌سازی در پاس باید با جدیت بیشتری دنبال شود تا بتوانیم نیروهای زبده و آماده‌ای را پرورش و اسکلت تیم را از نیروهای بومی تشکیل دهیم.
وی در پایان با قدردانی از همدان‌پیام که حقایق ورزشی را منعکس می‌کند، یادآور شد: رسانه‌ها بازوی توانمند ورزش به شمار می‌روند و دستگاه ورزش بخصوص هیأت فوتبال برای سربلندی ورزش باید با رسانه‌ها در یک مسیر گام بردارند.

سرمربی در انتخاب بازیکن اختیار تام دارد

سرمربی اختیار تام در انتخاب بازیکنان دارد و تحمیل کردن بازیکن به وی برخلاف رفتار حرفه‌ای در فوتبال است.
مدیرعامل پاس همدان گفت: مهابادی زمانی به همدان آمد که پاس در قعرجدول توانست در لیگ یک باقی بماند و الوند هم به لیگ ۲ سقوط کرده بود و با این شرایط چطور می‌تواند اعتماد برای انتخاب بازیکنان بومی داشته باشد.
به گزارش ایرنا، بهرام یدی با انتقاد از برخی اظهارنظرها مبنی بر اینکه باید بومی‌ها در تیم تحت هدایت داوود مهابادی در پاس باشند، بیان کرد: قطعاً امسال هم هر مربی سکان هدایت تیم پاس را برعهده بگیرد هرگز نمی‌پذیرد بازیکنی به تیمش تحمیل شود؛ زیرا در نهایت او پاسخگوی نتایج خواهد بود. یدی در خصوص شرایط فصل جدید این تیم، گفت: قرار است بزودی هیأت مدیره نشستی را برگزار کند تا در خصوص شرایط فصل جدید و برنامه‌ریزی لازم تصمیم‌گیری شود.
مدیرعامل باشگاه پاس افزود: نیاز اصلی تیم پاس درآمدزایی پایدار با اجرایی شدن طرح‌های اقتصادی است تا بتوان با پشتوانه مالی ثابت تیم را در مسیر موفقیت مدیریت و هدایت کرد.

عکس نوشت

جشنواره زیبایی اسبان ترکمن در شیراز
/عکس: ایسنا

پیشخوان

۱
تذکر نمایندگان آذربایجان به وزیر

نمایندگان آذربایجان در مجلس شورای اسلامی درباره مشکلات پیش آمده در بازی پایانی لیگ برتر بین ۲ تیم تراکتورسازی و نفت به وزیر ورزش تذکر دادند.
به گزارش ایسنا؛ فرهنگی، رحمانی، علیلو، حسن‌نژاد، قاضی‌پور، پیرموذن، فتحی‌پور، شیری، دواتگری و قره‌سید؛ نمایندگان شهرهای تبریز، مرند، شبستر، ارومیه، اردبیل، مراغه و کلیبر در تذکر کتبی خود به وزیر ورزش و جوانان بر ضرورت رسیدگی به مسائل رخ داده در مسابقه پایانی لیگ برتر و مشکلات به وجود آمده در مسابقه تیم تراکتورسازی تأکید کردند.

۲
تیم ملی والیبال بانوان راهی چین شد

تیم ملی والیبال بانوان ایران برای حضور در مسابقات قهرمانی آسیا راهی چین شد.
والیبالیست‌ها در این رقابت‌ها با تیم‌های هند، فیجی و چین میزبان همگروه هستند.
به گزارش ایرنا، اسامی بازیکنان اعزامی ایران به این رقابت‌ها به شرح زیر است: الهام فلاح، زینب گیوه، مهسا کدخدا، فرنوش شیخی، شکوفه صفری، مائده برهانی، نگار کیانی، شبنم علیخانی، مهدیه خواجه‌کلایی، مهسا صابری، مینا روستا و ندا چملانیان.

۳
۶۰۰ مربی فوتبال امروز پای کلاس مدرسان خارجی

همایش مربیان فوتبال با همکاری فدراسیون فوتبال، فیفا و AFC و با حضور ۶۰۰ مربی برتر فوتبال کشور برگزار می‌شود.
به گزارش فارس، همایش مربیان فوتبال، امروز از ساعت ۸ و ۳۰ دقیقه در هتل المپیک و با حضور مسئولان فدراسیون فوتبال و وزارت ورزش و جوانان برگزار می‌شود.
در این همایش یکروزه، ۶ مدرس درجه اول دنیا حضور دارند و در زمینه‌های مختلف علم فوتبال برای ۶۰۰ مربی فوتبال حاضر در همایش سخنرانی خواهند کرد.

۴
ششمین قهرمانی هاکی سالنی ایران در آسیا

تیم ملی هاکی سالنی ایران قهرمان ششمین دوره رقابت‌های جام ملت‌های آسیا در سال ۲۰۱۵ شد.
ملی پوشان هاکی سالنی ایران روز گذشته مقتدرانه با شکست ۹ بر ۲ قزاقستان A در فینال رقابت‌های جام ملت‌های آسیا برای ششمین بار متوالی به عنوان قهرمانی این رقابت‌های دست پیدا کردند.
به گزارش مهر، در این رقابت‌ها همچنین تیم‌های هاکی سالنی قزاقستان A، ازبکستان و قطر به ترتیب مقام‌های دوم تا چهارم را کسب کردند.

۵
آبی‌ها در باتلاق حاشیه!

پس از ناکامی تیم فوتبال استقلال در فصلی که گذشت به نظر می رسید هیأت مدیره استقلال خیلی زود تشکیل جلسه دهد تا تکلیف این تیم برای فصل آینده روشن شود اما باز هم قرار نیست مدیران استقلال نشستی داشته باشند.
به گزارش تسنیم، این جلسه ابتدا قرار بود هفته قبل برگزار شود که این اتفاق نیفتاد و درحالی که قرار بود روز گذشته جلسه سرنوشت‌ساز مدیران استقلال برگزار شود اما باز هم این نشست لغو شد تا ابهامات در مورد شرایط استقلال بیشتر شود.
استقلال تهران برای دومین بار متوالی بازی بزرگ دربی را به حریف سنتی خود واگذار کرد تا انتقادات نسبت به این تیم بیش از پیش شود.

خبر

بلیت بازی‌های جهانی دوومیدانی در دستان همدانی‌ها

مسابقات انتخابی تیم ملی دو و میدانی پیوند اعضای کشور با درخشش ورزشکاران همدانی در ٤ ماده همراه بود.
خوشبختانه ورزش در سطح استان فقط محدود به افرادی که از سلامت جسمی برخوردار هستند، نیست به طوری که شاهد فعالیت خوب ورزشکاران معلول و درخشش آنها نیز هستیم.
کسب عناوین جهانی توسط ورزشکاران کم‌بینا و نابینا، حضور ورزشکاران جانباز و معلول استان در رقابت‌های پاراآسیایی و پارالمپیک و همچنین موفقیت‌های ورزشکاران بیماری‌های خاص، پیوند اعضا و ناشنوا از جمله این فعالیت‌هاست.
در این بین ورزشکاران پیوند اعضای استان در چند سال اخیر با فراهم آمدن امکانات مناسب به‌صورت حرفه‌ای در رشته‌های مختلف به فعالیت ورزشی مشغول هستند.
به گزارش فارس، بنابر اعلام فدراسیون ورزش‌های ناشنوایان، بیماران خاص و پیوند اعضا، مسابقات قهرمانی کشور و انتخابی تیم ملی در رشته دو و میدانی به میزبانی استان فارس و شهر شیراز برگزار شد.
در این مسابقات که در پیست تارتان ورزشگاه حافظیه برگزار شد، دوندگان استان‌های اصفهان، تهران، چهارمحال و بختیاری، خوزستان، فارس، قم، کرمانشاه، کردستان، مرکزی، مازندران و همدان در ۱۱ ماده باهم به رقابت پرداختند که در نهایت با درخشش ورزشکاران همدانی به پایان رسید.
در این رقابت‌ها در رشته دو ۱۰۰ متر، رضا شادکام در رده سنی بالای ۵۰ سال موفق شد با کسب رکورد ١٤ ثانیه و ٦٠ صدم بهترین زمان را ثبت کند و در این رده عنوان نخست را از آن خود کرد.
در رشته‌های پرتابی، سماع‌الدین حبیبی، محسن کرمی و مجتبی ملکی در رده‌های سنی مختلف عملکرد بهتری داشتند و توانستند بهترین رکورد را از خود بر جا بگذارند.
این ٤ ورزشکار پیوند اعضای استان موفق شدند تا سهمیه ورودی مسابقات جهانی آرژانتین را به‌دست آورند.
نفرات برتر این رقابت‌ها به اردوی آماده‌سازی تیم ملی دو و میدانی پیوند اعضا دعوت می‌شوند که خود را برای مسابقات جهانی که شهریورماه امسال در کشور آرژانتین برگزار می‌شود، آماده کنند.
گفتنی است، رضا شادکام پیوند کبد و سماع‌الدین حبیبی، محسن کرمی و مجتبی ملکی که پیوند کلیه انجام داده‌اند، پس از مراحل درمانی خود در ورزش حرفه‌ای مشغول به فعالیت هستند و برای استان افتخارآفرینی می‌کنند.

اظهارنظر جالب مربی تیم ملی سنگنوردی:

نسبت به ۱۰سال قبل پیشرفت نداشته‌ایم!

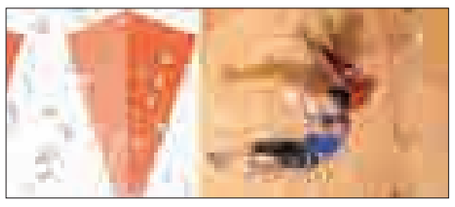

نسبت به ۱۰ سال قبل پیشرفتی در رشته سنگنوردی حاصل نشده و به تازگی شاهد رشد پلکانی این رشته ورزشی هستیم.
مربی تیم‌های ملی سنگنوردی نوجوانان و جوانان کشور در حاشیه برگزاری مسابقات سنگنوردی قهرمانی کشور در همدان، اظهار کرد: در ۱۰ سال تغییرات صورت گرفته در فدراسیون و سیاست‌هایی که به اجرا گذاشته شده در کنار برگزار نشدن اردوهای تمرینی به دلیل مشکلات مالی و سایر مشکلات موجب شد تا پیشرفتی در رشته سنگنوردی صورت نگیرد.
به گزارش ایرنا، ایرج صفادوست بیان کرد: در این مدت کشورهای مختلف دنیا پیشرفت های بسیار خوبی داشتند اما در ایران قطع شدن اردوها طی ۱۰ سال گذشته منجر به افت این رشته شده است.
وی با اشاره به اینکه ۱۵ سال به صورت متناوب سرمربی و مربی تیم ملی بوده است، گفت: فدراسیون در دوره جدید دقت بالایی در انتخاب مربیان ملی دارد و با توجه جدی به مربیان تحصیلکرده رشته تربیت بدنی، به صورت آکادمیک به دنبال رشد این رشته ورزشی است.
صفادوست خاطرنشان کرد: همچنین نظم‌دهی به اردوها و تداوم در برگزاری اردوهای تمرینی می‌تواند حرکت روبه رشدی را در این رشته طی چند سال آینده داشته باشد و می‌توانیم به تدریج سنگنوردی ایران را در سطح بین‌المللی ارتقا دهیم.
گفتنی است، پانزدهمین دوره مسابقات سنگنوردی قهرمانی کشور در ۲ بخش زنان و مردان در ماده سرعت در تمامی رده‌های سنی روز جمعه ۲۵ اردیبهشت‌ماه و به مدت یکروز به میزبانی سالن فرهاد همدان برگزار شد.

دبیر هیأت فوتبال همدان:

مشکلی در میزبانی مسابقات فوتبال پیشکسوتان نداشتیم

همدان در هر رقابت ورزشی که به عنوان میزبان بوده بهترین شرایط پذیرایی از تیم‌ها را فراهم کرده است.
دبیر هیأت فوتبال همدان اظهار کرد: مسابقات فوتبال لیگ برتر پیشکسوتان ایران که با حضور ۳ تیم البرز، تهران و همدان برگزار شد با صعود تیم‌های برتر به‌کار خود پایان داد.
به گزارش فارس، مهدی بوجاریان با ابراز گلایه از سرمربیان تیم‌های البرز و تهران که در مصاحبه با رسانه‌ها از میزبانی همدان رضایت نداشتند، تصریح کرد: همدان سابقه خوبی در میزبانی مسابقات مختلف داشته به طوری که میزبانی رقابت‌های منطقه غرب تا قهرمانی کشور و حتی آسیایی را در کارنامه خود دارد.

روزنامه اجتماعی، سیاسی، فرهنگی، اقتصادی

The Message Of Madestan's History & Civilization & Culture

روزنامه همدان پیام

www.HamedanPayam.com

پیام تاریخ، تمدن و فرهنگ مادستان

روزنامه صبح استان

صاحب امتیاز و مدیر مسئول: نصرت ا... طاقتی احسن
سردبیر: یدا... طاقتی احسن
نشانی: همدان، ابتدای خیابان مهدیه، روبروی دبیرستان شریعتی ساختمان پیام
صندوق پستی: ۶۶۶ - ۶۵۱۵۵
تلفن: ۳۸۲۶۴۴۳۳ (ویژه) نمابر: ۳۸۲۷۹۰۱۳
سردبیر: ۰۹۱۸۳۱۵۱۴۳۷ آگهی: ۳۸۲۶۴۴۳۳
لیتوگرافی و چاپ: پیام رسانه (۳۸۲۷۴۰۸۲ - ۰۸۱)

پایگاه اینترنتی.....www.Hamedanpayam.com
ارتباط با روزنامه.....۱۰۰۰۶۰۶۶
ارتباط با روزنامه.....info@Hamedanpayam.com
Hamedanpeyam@yahoo.com
ارتباط با مدیرمسئول.....modir@Hamedanpayam.com
ارتباط با سردبیر.....sardabir@Hamedanpayam.com
سرویس آگهی.....agahi@hamedanpayam.com
سرویس اشتراک.....eshterak@hamedanpayam.com
چاپخانه پیام رسانه.....litohoma@yahoo.com

اوقات شرعی

اذان ظهر	۱۳:۱۲
غروب خورشید	۲۰:۱۴
اذان مغرب	۲۰:۳۴
نیمه شب شرعی	۰۰:۲۳
اذان صبح فردا	۰۴:۳۳
طلوع خورشید فردا	۰۶:۱۰

» منبع: موسسه ژئوفیزیک تهران

آب و هوا

پیش‌بینی وضع هوا:

صاف تا نیمه ابری همراه با وزش باد

شهرستان	همدان	ملایر	تویسرکان	نهاوند	کبودرآهنگ	رزن	فامنین	فیروزآباد	اسدآباد	بهار
▲	۲۸	۲۸	۲۷	۲۸	۲۹	۲۸	۲۸	۲۸	۲۶	-
▼	۸	۱۳	۱۲	۱۳	۸	۷	۹	۸	۶	-
▦	۴۵	۴۵	۵۰	۴۵	۴۵	۵۰	۴۰	۴۵	۴۵	-

حدیث امیرالمؤمنین علی سلام‌الله علیه:

آیامی خواهی که از حزب پیروز خداوند باشی؟ از خدا پرواکن و کارها را درست انجام بده؛ چرا که خداوند با کسانی است که تقوا پیشه اند و آنانی که کارها را نیکو (بی عیب و نقص) انجام می دهند.

غرر الحکم: ح ۲۸۲۸: حکمت نامه جوان: ج ۱ ص ۱۶۲

دوبیتی باباطاهر

اگر یار مرا دیدی به خلوت — بگو ای بی‌وفا ای بیمروت
گریبانم ز دستت چاک چاکو — نخواهم دوخت تا روز قیامت

دوشنبه ● ۲۸ اردیبهشت‌ماه ۱۳۹۴ ● ۲۹ رجب ۱۴۳۶ ● ۱۸ مه ۲۰۱۵ ● ۲۳۵۳

تـــازه‌ها

علف‌کش‌ها سرطانزا هستند

سازمان بین‌المللی تحقیقات سرطان اعلام کرد که گلیوفوسیت موجود دئر علف‌کش‌ها برای انسان‌ها سرطانزاست.
به گزارش ایرنا، سازمان بهداشت جهانی اعلام کرد: اتحادیه اروپا حتی پس از گزارش این سازمان مبنی بر سرطانزا بودن علف‌کش‌ها، استفاده از آن را ممنوع یا حتی محدود نکرد.
سازمان حفاظت از محیط زیست آمریکا در واکنش به یافته‌های سازمان بین‌المللی تحقیقات سرطان اعلام کرد که ممکن است آزمایش محصولات غذایی را برای کشف بقایای علف‌کش‌ها در آنها آغاز کند.

ظروف هوشمند پخت غذا ساخته شد

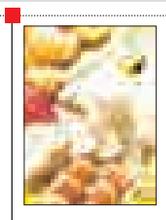

محققان در پارک علمی و فناوری موفق به ساخت ظروف هوشمندی شدند که توانایی تشخیص و پخت انواع غذا را دارد.
به گزارش مهر، این ظرف، تنها ظرفی است که بر روی اجاق‌گاز قرار می‌گیرد و تا ساعت‌ها، حتی پس از ۴۸ ساعت هم نیاز به سرکشی ندارد؛ و این در حالی است که غذا به هیچ عنوان نمی‌سوزد.
دستگاه آشپز هوشمند کاملاً مکانیکی است و بدون نیاز به برق کار می‌کند، این آشپز هوشمند بر روی هر اجاقی قرار می‌گیرد و مانع از تبخیر آب غذا می‌شود.

نمونه‌برداری از پوست تنها با فشردن یک دکمه

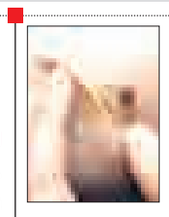

از این پس نمونه‌برداری از پوست نه‌تنها کاری دردآور نخواهد بود بلکه فقط با فشردن دکمه یک دستگاه کوچک انجام خواهد گرفت.
به گزارش خبر آنلاین، با استفاده از این فناوری جدید تشخیص سرطان پوست با سرعت به مراتب بیشتری صورت می‌گیرد که در نتیجه نجات جان شمار بیشتری از این بیماران امکان‌پذیر خواهد بود.
در حال حاضر برای انجام نمونه‌برداری از پوست، بخشی از ناحیه مورد نظیر بریده می‌شود که این کار با خونریزی و درد همراه است.

ناسا در مریخ کارخانه تولید اکسیژن می‌سازد

ناسا تحقیقی را آغاز کرده که نتیجه آن دگرگونی اکتشافات فضایی و استقرار دائم انسان در مریخ است.
به گزارش تابناک، گفته می‌شود راه‌اندازی پایگاهی دائمی برای حضور طولانی مدت انسان‌ها در مریخ یکی از بزرگترین پروژه تاریخ بشر خواهد بود.
محققان در تلاشند تا با استفاده از ارگانیسم‌هایی نظیر باکتری‌ها و جلبک‌ها، کارخانه‌های طبیعی برای تولید اکسیژن قابل تنفس در مریخ تولید کنند.
هرچقدر مریخ برای انسان جذاب است اما نبود اکسیژن لازم برای ادامه حیات این جذابیت را تبدیل به رؤیا کرده است.

ارتباط بین نورهای مصنوعی و افزایش وزن

مطالعات محققان هلندی نشان می‌دهد، تماس بیش از حد با نورهای مصنوعی با افزایش وزن و چاقی در ارتباط است.
نشستن طولانی مدت در زیر نورهای مصنوعی می‌تواند با افزایش وزن و چاقی همراه باشد.
به گزارش مهر، پاتریک رنسن در نتایج مطالعات خود نشان داده، موش‌هایی که در برابر نورهای مصنوعی قرار گرفته بودند با افزایش وزن و چاقی مواجه شدند با وجود اینکه هر ۲ گروه از رژیم غذایی و تمرینات مشترکی برخوردار بودند.

یادمان

بقعه میرسید علی عاملی در پیوند شیعه و سنی

بقعه متبرکه میر سید علی همدانی یکی از مکان‌های مذهبی کشور تاجیکستان است که در میان مسلمانان این کشور از جایگاه ممتازی برخوردار است. اگرچه اغلب مسلمانان این کشور سنی مذهب هستند و ساخت آرامگاه بر روی مزار ذریه رسول... و زیارت امامزادگان شریف در مذهب آنها جایگاهی ندارد ولیکن وجود این مضجع شریف در این کشور و برکات و حسنات آن شخصیت مذهبی در زمان حیات و در حال حاضر برای مردمان تاجیک موجب شده است که امروزه زائران زیادی از اقصا نقاط تاجیکستان و ایران برای زیارت این مکان متبرک به شهر کولاب سفر کنند و این موضوع به عاملی مشترک در پیوند اهل سنت و شیعیان این کشور و ایران مبدل شده است.
بقعه متبرکه میرسیدعلی همدانی در خیابان اصلی شهر کولاب و در باغ مصفایی قرار دارد.

کیوسک

■ هگمتانه: تجلیل از فعالان فرهنگی و نویسندگان پیرامون نماز، خبری بود که در روزنامه هگمتانه دیروز به چاپ رسیده بود. در مراسمی که قائم‌مقام ستاد اقامه نماز کشور از نویسندگان فرهنگ دینی که دارای آثار فاخر در حوزه نماز بودند تقدیر و تجلیل کرده است تا بدین ترتیب نویسندگان به گسترش مباحث دین ترغیب و تشویق شوند. برگزاری یادبود مرحوم صادق آیینه‌وند نیز دیگر خبر این جریده است که با حضور آیتا... غیاث‌الدین طه محمدی، نماینده ولی فقیه در استان در شهرستان زادگاه صادق آیینه‌وند برگزار شده است.توقف محموله یک میلیارد و ۴۸۰ میلیونی قاچاق در همدان نیز دیگر خبر این جریده است که در بازدید از خودروی حامل قاچاق تعداد ۳۶۰ هزار و ۶۰ نخ انواع سیگار خارجی کشف شده است.لزوم جلوگیری از گسترش تصاویر و نامگذاری‌های غیرمتعارف در واحدهای صنفی نهاوند نیز خبر مربوط به روزنامه هگمتانه است که امام‌جمعه این شهر در جلسه ستاد احیای امر به معروف و نهی از منکر گفته است ظاهر جامعه اسلامی باید معروف باشد محکومیت سخنرانی وحدت‌شکن طرفداران آمریکا در همدان نیز به نقل از آیتا... محمدی در خطبه‌های نماز جمعه تیتر یک این رسانه است که در پی صحبت‌های صادق زیباکلام در همدان مطرح شده است.
■ همشهری: همشهری ویژه همدان نیز با تیتر کردن «توقف ساخت راه‌آهن همدان- تهران توجیه ندارد»، آورده است نماینده مردم همدان و فامنین با استفاده از توقف ریل‌گذاری این راه‌آهن گفته است وزارت راه‌وشهرسازی در این زمینه به تعهدات خود عمل نکرده این برای ما قابل قبول نیست و این موضوع از سوی مجمع نمایندگان پیگیری خواهد شد.
امیر خجسته توقف این پروژه را ظلم بزرگی به مردم دانست.

کدبانو

آبگوشت ذرت

این غذا کم‌کالری است؛ می‌توانید یک کاسه از آن را به عنوان یک شام رژیمی مصرف کنید و از طعم آن لذت ببرید.

مواد لازم:

روغن زیتون..... ۲ قاشق چای‌خوری
پیاز..... یک عدد خرد شده
استاک سبزیجات..... ٤ فنجان
کنسرو ذرت..... یک قوطی
روغن کنجد..... یک‌دوم قاشق چای‌خوری
موسیر..... ٤ عدد نازک
گشنیز خرد شده تازه..... به مقدار لازم

طرز تهیه:

روغن را در یک ماهی‌تابه بزرگ روی حرارت ملایم گرم کنید.
پیاز را اضافه کرده و آن را تفت دهید تا بپزد. حدود ۲ دقیقه زمان کافی است تا پیازها نرم شود.
استاک سبزیجات را اضافه کنید و کنسرو ذرت، هم ذرت‌ها و هم آب آن را به مواد اضافه کنید.
حرارت را زیاد کنید و مواد را به جوش آورید.
پس از به جوش آمدن حرارت را کم کنید .روغن کنجد را بیفزایید و مقداری از موسیر خرد شده را نیز اضافه کنید.
یک دقیقه این ترکیب را بجوشانید؛ سپس می‌توانید آن را از روی حرارت بردارید.
در ظرف سرو بکشید و روی آن را با گشنیز و موسیر باقی‌مانده تزیین کنید.

امروز در مجتمع ابن‌سینا اردیبهشت مفاخر با حضور دکتر اذکایی و ذکاوتی برگزار می‌شود

تجلیل از سرآمدان عرصه‌های علمی استان

مراسم نکوداشت پرویز اذکائی و علیرضا ذکاوتی‌قراگزلو، از اساتید حوزه تحقیق و پژوهش امروز ۲۸ اردیبهشت‌ماه از ساعت ۱۷ با حضور محققان و پژوهشگران برجسته کشور، در مجتمع فرهنگی و هنری بوعلی سینا برگزار خواهد شد.
هدف از برگزاری این برنامه بزرگداشت ۲ چهره ماندگار استان در زمینه تحقیق و پژوهش است.

اذکائی، حافظه تاریخی همدان

پرویز اذکائی، در سال ۱۳۱۸ در همدان زاده شد. تحصیلات خود را در همدان و تهران سپس دانشگاه منچستر (انگلستان) ادامه داد. مطالعات وی به طور عمده در تاریخ و فلسفه است. کتاب «الآثار الباقیهٔ عن‌القرون الخالیه» وی، در دوره بیستم انتخاب کتاب سال جمهوری اسلامی ایران از طرف وزارت فرهنگ و ارشاد اسلامی، به عنوان کتاب سال برگزیده شد.
چگونگی عرضه آثار اذکائی در رشته‌های کتاب‌شناسی و رجال‌شناسی و تاریخ علم نیز دارای تألیفات است.
تاکنون ۳٤۰ عنوان اثر شامل ۳۰ کتاب، ٦۰ رساله علمی مفصل و گفتارهای بلند و کوتاه در دایره‌المعارف‌ها و نشریات معتبر، از وی به چاپ رسیده است.
زندگینامه بیرونی (ترجمه)، کارنامه بیرونی (تألیف)، فرمانروایان گمنام (تاریخ)، رساله قبّةالارض ایرانی (هیأت و نجوم)، رساله زروانی (علمای اسلام)، مفاتیح‌الاسرار (تفسیر شهرستانی)، تاریخ‌نگاران ایران (ج۱)، ابوریحان بیرونی (آراء و افکار)، خاندان شاهیه خوارزم (رساله)، فهرست ماقبل الفهرست (۲ ج)، تبارشناسی در ایران (رساله)، الآثار الباقیه بیرونی (تحقیق و تعلیق)، حکیم رازی (نظام فلسفی)، طب روحانی (رازی)، ماتیکان عین‌القضات همدانی، فهرست نسخ خطی همدان و فرهنگ مردم همدان از آثار مشهور وی است.
همچنین عناوین دیگری چون مورخان همدان، ناموران همدان، قراگزلوهای همدان، علویان همدان، میرسید علی همدانی (احوال و آثار)، رساله حکیم الهی همدان (عین‌القضات)، باباطاهرنامه (هفده گفتار)، رساله عراق عجم (در عهد ایلخانان)، درگزین تا کاشان (سه گفتار)، کتاب‌شناسی همدان، تاریخ معاصر همدان، راهنمای همدان، گفتارهای مغان، مادشناسی و همدان‌نامه (بیست‌گفتار درباره مادستان) از دیگر آثار اذکائی است.
به اعتقاد برخی از محققان، الآثار الباقیه، شاهکار دانشمند و محقق بزرگ ابوریحان بیرونی و مایه افتخار مسلمانان، خاصه ایرانیان است.
این کتاب به دلیل داشتن مطالب با ارزش بسیاری درباره تقویم و گاه‌شماری ملل مختلف، جشن‌ها، اعیاد، ایام شادمانی و روزهای غمناکی اقوام گوناگون، مراسم فرقه‌های مذهبی، نکات تازه‌ای در تاریخ شاهان بابل، ایران، روم و...، مطالبی مهم در باب کتاب‌های مقدس، یهود، زرتشتیان، مانویان، مزدک، حلاّج و... اهمیت زیادی دارد.
به همین دلیل نخستین‌بار، ۱۲۵ سال پیش، ادوارد زاخائو، خاورشناس بزرگ آلمانی آن را با مقدمه‌ای عالمانه در لایپزیگ (آلمان) در سال ۱۸۷۸میلادی تصحیح و چاپ کرد. وی که به اهمیت این کتاب پی برده بود، سال بعد (۱۸۷۹) آن را به انگلیسی ترجمه و با حواشی و شروح بسیار در لندن منتشر کرد.
اما آنچه تصحیح و چاپ مجدد آن را ضروری کرده است، دستیابی به ۳ نسخه خطی نسبتاً کهن است که حکایت از تجدید نظر و تکمیل به دست ابوریحان دارد. تصحیح متن حاضر، افزون بر نسخه تصحیح شده زاخائو (براساس نسخ موجود در لندن، پاریس و...) با مقابله چند نسخه دیگر از کتابخانه‌های «عمومی» استانبول، «توپقاپوسرای» استانبول و «دانشگاه ادینبورگ» انگلستان که زاخائو آنها را ندیده بود، صورت گرفته است.
این اثر گران‌سنگ که از اعتبار جهانی برخوردار است و همواره مورد استناد و مراجعه محققان بوده، با ویرایشی دقیق و تحقیقی جامع به اهتمام استاد اذکائی، از بیرونی‌شناسان معاصر که سالیان متمادی درباره احوال و آثار بیرونی قلم می‌زند، سامان پذیرفته است.
از ویژگی‌های این کتاب، علاوه بر مقدمه تحقیقی، تعلیقات آن، یعنی حجمی افزون بر ثلث کتاب حاضر است که مشتمل بر ۵۲۰ یادداشت مفید و عمیق کوتاه و بلند است که برخی از آنها حاصل کار زاخائو و برخی دیگر، حاصل کار محقق کتاب است و هر یادداشت با نام پژوهشگر آن متمایز شده است.
آخرین اثر وی کتاب(فرهنگ مردم همدان) همان‌طور که از نامش برمی‌آید معرفی فرهنگ همدان به‌ویژه شهر همدان است.
اذکائی این کتاب را در ۱۰ بخش تنظیم کرده است:
۱) درآمد همگانه: مقدمه‌ای بر چرایی و چگونگی تألیف کتاب است.
۲) زبان کهن همدان: در این بخش گویش‌های همدانی را از دیرباز معرفی و با دیگر گویش‌های منطقه مقایسه می‌کند.
۳) ویژگی‌های دستوری
٤) واژگان گویشی: این بخش فرهنگ گویشی همدان را بررسی می‌کند و مفصل‌ترین فصل کتاب است.
۵) مصطلحات و امثال: در این بخش نیز نمونه‌هایی از ضرب‌المثل‌های رایج شهر گنجانده شده است.
٦) اشعار و ترانه‌ها: در این بخش از اشعار و ترانه‌های عامیانه که به گویش همدانی است چند نمونه آورده است.
۷) مثل‌ها و قصه‌ها: این بخش تهی از مطلب است و به نظر نویسنده چون اغلب شنیده‌هایش کلیشه‌ای بوده در اینجا نیاورده است و این بخش را به دیگران واگذارده است.
۸) باورها و عقاید: نمونه‌هایی از باورها و عقاید مردم همدان را در این بخش نوشته است که البته مواردی از آنها در مناطق دیگر کشور هم مرسوم است.
۹) آداب و رسوم: در این قسمت به مراسم و اعیاد مردم پرداخته است.
۱۰) بازی‌ها و سرگرمی‌ها: در این بخش هم مواردی است که با دیگر مناطق کشور مشترک است و یا از لحاظ روایت تفاوت دارد.

ذکاوتی، استاد عرفان، ترجمه و تألیف

از چهره‌های سرشناس و بی‌همتای استان همدان که سال‌ها در عرصه عرفان و ادبیات فارسی نقش داشته و همواره قلم به موضوعات و فرهنگ‌ها زده است، علیرضا ذکاوتی قراگوزلو، مترجم و مؤلف سرشناس ملی است که از سرمایه‌های بی‌نظیر و شاخص استان محسوب می‌شود.
ذکاوتی از پژوهشگران و نویسندگان معاصر است که در ۳ دهه گذشته آثار متعددی از وی در زمینه ادبیات فارسی و عرفان اسلامی منتشر شده است.
وی از جمله چهره‌هایی است که در واقع از ثروت‌های انسانی استان محسوب می‌شود که امروز افتخار استان در کشور و جهان است. چهره‌هایی که سال‌ها در عرصه علم و فرهنگ دود چراغ خورده تا آثاری را در زمینه‌های مختلف به جای بگذارد تا مورد استفاده سال‌ها نسل ایرانی قرار بگیرد. آثاری که امروزه کمتر مورد توجه جوانان قرار می‌گیرد؛ در صورتی که با استفاده و بهره‌گیری از تجربیات و افکار این توانمندان استان می‌توان چراغ‌هایی را در زمینه‌های مختلف روشن نگاه داشت یا روشن کرد.
وی نویسنده و پژوهشگر ایرانی متولد ۱۳۲۲ در شهر همدان از جمله مفاخر کشور است که در نوع خود بی‌همتاست.
در سال ۱۳۲۲ در یک خاندان مذهبی، علمی و عرفانی در همدان متولد شد. پدر مرحومش شیخ علی‌اصغر ذکاوتی قراگزلو متخلص به «زمزم همدانی»، عالم، ادیب، خطیب، عارف، مدرس و شاعر بود و مادرش هم از خاندان حاج محمدجعفر کبودراهنگی (مجذوب) از عارفان نامدار قرن سیزدهم هجری است.
از کودکی با کتاب بزرگ شده و از حضور در مجالس اهل علم در همدان و قم بهره برده و از محضر پدر و دیگر خویشاوندان که اهل علم بودند، استفاده کرده است. مطالعات پیوسته و گسترده‌ای در ادب فارسی و عربی، عرفان اسلامی، عقاید و مذاهب و تاریخ اجتماعی ایران پس از اسلام دارد و در هر ۲ رشته ادبیات ابداعی و ادبیات تحقیقی و نیز ترجمه از عربی به فارسی آثار متعددی پدید آورده است که از آن جمله ترجمه تمدن اسلامی در قرن چهارم هجری (تألیف آدام متز) در سال ۱۳٦۳ و ترجمه کتاب «نظام اداری مسلمانان در صدر اسلام» در سال ۱۳۸۵ «کتاب سال» شناخته و موفق به اخذ جایزه شده است.
همچنین به مناسبت چاپ مقالات متعدد در نقد کتاب در مجلات وزین کشور در سال ۱۳۷۷ به عنوان «منتقد نمونه» و در سال ۱۳۹۰ به عنوان منتقد پیشکسوت موفق به اخذ جایزه شد.
وی جزو هیأت مؤلفان دایره‌المعارف تشیع بوده و با بنیاد دایره‌المعارف اسلامی و دانش‌نامه جهان اسلام همکاری مداوم داشته و با مرکز نشر دانشگاهی در خصوص تهیه مقالات و ویرایش کتاب‌ها هم ارتباط مستمر داشته است.
همچنین تدریس وی در دانشگاه آزاد اسلامی واحد همدان از بدو تأسیس به‌طور مستمر بوده است.
در مرکز آموزش عالی ابن سینا نیز به مدت ۱۰ سال تدریس کرده و استاد مدعو ادبیات فارسی و عربی در دانشگاه علامه طباطبایی بوده است.
وی در ۲ دهه پس از انقلاب نقدهای بسیاری بر آثار کلاسیک ایران نوشته، تحقیق و ترجمه کرده و کتاب‌هایی چون «عرفانیات»، ترجمه «تمدن اسلامی در قرن چهارم و پنجم» از آثار اوست. از سلسله آثار «بنیانگذاران فلسفه امروز» که طرح نو مجری و ناشر آن است، کتاب «ابوحیان توحیدی» را پیش از این منتشر کرده و «جاحظ» را پس از آن به بازار فرستاده است. «تلبیس ابلیس» و ترجمه «تشیع و تصوف» اثر معروف مصطفی‌الشیبی از دیگر فعالیت‌های قلمی اوست.
سیری در مقدمه استاد عباس اقبال آشتیانی بر ترجمه و شرح مثنوی نیکلسون، پرسش‌های فلسفی ابوحیان توحیدی از ابن‌مسکویه، عبدالحسین زرین‌کوب، فرهنگ‌شناس بزرگ ایران و کیمیای سعادت از دیدگاه تاریخ اجتماعی از مقالات ذکاوتی است.
از جمله آثار وی نیز می‌توان به اسکندر و عیاران، البیان و التبیین، نظام اداری مسلمانان در صدر اسلام (کتاب سال ۱۳۸۵)، عرفانیات (مجموعه مقالات عرفانی)، تشیع و تصوف تا آغاز سده دوازدهم هجری، بنیانگذاران فلسفه امروز، ابوحیان توحیدی، ماجرا در ماجرا (سیر عقل و نقل در ۱۵ قرن هجری)، نکته‌چینی‌ها از ادب عربی (۳۵ مقاله کوتاه و بلند)، ترجمه اسباب‌النزول واحدی نیشابوری، اسکندرنامه، جاحظ و قرآنیات، اشاره کرد.
بازشناسی و نقد تصوف، قصه‌های عامیانه ایرانی، ارتباط کلامی تحلیلی معانی بیان، اسکندرنامه (از فرنگ تا هندوستان)، بازسازی کهنه‌ترین نسخه اسکندرنامه نقالی، منتخب رسالات صفاالحق، سیر تاریخی نقد ملاصدرا، درک شهری از مشروطه مقایسه حوزه مشروطه‌خواهی اصفهان، تبریز و تمدن اسلامی در قرن چهارم هجری و رنسانس اسلامی از دیگر آثار ذکاوتی محسوب می‌شود.
ذکاوتی در خصوص کتاب «اسکندرنامه» که در سال ۱۳۸۸ منتشر شد، می‌گوید: پیش از آن سال‌ها درباره عرفان، کلام و داستان‌های عامیانه کار کرده‌ام. بخصوص روی «اسکندرنامه» از همه بیشتر تحقیق کردم. یک نمونه آن «اسکندر و عیاران» است که سال ۱۳۸۳ نشر نی آن را منتشر کرد. «اسکندرنامه» بخش ختا که نسخه آن در کتابخانه ملک موجود است، انتشارات سخن در سال ۱۳۸۸ چاپ کرد که کهن‌ترین نسخه خطی است. البته این نسخه، درهم ریخته است و من روی ترتیب طبیعی‌اش آن را مرتب و جاافتادگی‌ها را با نقطه‌چین در متن مشخص کردم. صحافی کتاب اشکال داشت که با زحمت زیاد کتاب تنظیم، مرتب‌سازی و چاپ شد.
من در این کتاب استخراج لغات، تعبیرات جالب و اطلاعات تاریخ اجتماعی، مدنیات، غذاها، اسلحه و... که در داستان آمده است، آورده‌ام. اهمیت کتاب به این است که اوضاع عصر صفوی را به خوبی نشان می‌دهد. حتی غذاهایی که می‌خوردند، اسلحه‌هایی که در آن دوره استفاده می‌کردند همه موجب آشنایی بیشتر خواننده با آن عصر می‌شود. اگرچه اسکندر در قبل از میلاد می‌زیسته اما «اسکندرنامه» متعلق به عصر صفوی است و آن دوران را به خوبی نشان می‌دهد. کتاب واقعاً جذاب و دوست‌داشتنی و شامل ماجراهای عاشقانه، پهلوانانه و شیرین‌کاری‌های عیاری است. زبان آن حد واسط بین نثر کتاب‌های عصر صفوی و زبان محاوره‌ای است و پیش درآمد نثر مشروطه (نثر جدید ایرانی) به شمار می‌رود. نخستین کتاب‌های متأخر در عصر قاجار ـ متعلق به حدود ۱۵۰ سال پیش ـ به همین نثر نوشته شده است. رمان‌های تاریخی مانند «شمس و طغرا» از محمدباقر خسروی و ترجمه‌های «ژیل بلاس» یا «حاجی بابای اصفهانی» متأثر از نثر نقالی بخصوص «اسکندرنامه» است. پس این کتاب در تحول نثر فارسی جایگاه مهمی داشته است.

گل و گیاه

نخل شامادورا یا نخل بامبو، گیاهی که دارای ظاهری ظریف و باریک و برگ‌های سبزتیره و ساقه‌هایی روشن و رشد کم است.
به طور کلی موقع هر آبیاری باید خاک کمی خشک باشد؛ رطوبت نسبی ۵۰ تا ۷۰ درجه هفته‌ای ۳ بار اسپری شود، بهترین دما ۲۲ درجه سانتیگراد است در صورت گرمای بیشتر باید آبپاشی روی برگ‌ها بیشتر شود.
بهترین روش تکثیر تقسیم بوته در بهار و پاییز است ولی با بذر هم قابل تکثیر است؛ نیاز به نوری کم تا متوسط دارد و تا حدودی به سایه مقاوم است.

عکس روز

در روز روابط عمومی هم، رسانه‌ها پررنگ‌تر بودند/ سکه استاندار به زهره شفیعی، خبرنگار خوش ذوق

عکس: پوریا پاکیزه

دانستنی‌ها

ظهرها بخوابید تا باهوش‌تر شوید!

تحقیقات جدید نشان می‌دهد برای اینکه بعدازظهرها یادگیری شما بهتر کار کند، ظهرها بخوابید.
به گفته محققان دانشگاه کالیفرنیا، برکلی، افرادی که ظهرها چرت کوتاهی می‌زنند، نسبت به افرادی‌که ظهرها نمی‌خوابند، در آزمون‌ها بهتر عمل می‌کنند.
توانایی ذهن در یادگیری اطلاعات در طول روز یکسان نیست. با پیش رفتن روز، منطقه‌ای از ذهن که مأمور ذخیره اطلاعات است، مسدود می‌شود. خوابیدن ظهرگاهی، در زمانی که توانایی ذهن در یادگیری کاهش می‌یابد ممکن است ذخیره حافظه ذهن را پاک کرده و فضایی برای ذخیره اطلاعات جدید فراهم می‌کند.
به گفته محققان خوابیدن پیش از یادگیری اهمیت زیادی دارد، همان طوری که خوابیدن پس از یادگیری به طبقه‌بندی شدن مطالب یادگرفته شده کمک می‌کند.
در واقع خوابیدن پیش از یادگیری مطالب به پاک شدن حافظه کوتاه مدت و انتقال مطالب یادگرفته شده به حافظه بلندمدت کمک کرده و اجازه ورود اطلاعات بیشتری را می‌دهد.