پیام تاریخ، تمدن و فرهنگ مادستان
|ISNN: 2322-4665|

روزنامه همدان پیام

www.HamedanPayam.com

شنبه ● ۱۶ آبان‌ماه ۱۳۹۴ ● ۲۴ محرم ۱۴۳۷ ● ۷ نوامبر ۲۰۱۵
سال یازدهم ● شماره ۲۴۹۲ ● ۱۲ صفحه روزنامه + شاپره + نیازمندی‌ها ● ۵۰۰ تومان

ایران ۴ آ<

تبدیل انتخابات به عرصه رقابت سازنده سیاسی

گردشگری ۵ آ<
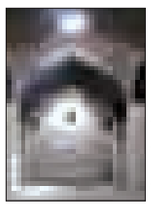
قطره‌چکان اعتبار آب انبار اسدآباد را خشک کرد

گوناگون ۱۲ آ<
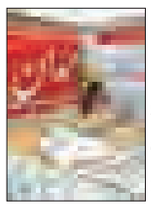
نمایشگاه مطبوعات فرصت تبادل اطلاعات

ورزش ۱۱ آ<

از کمک به پاس دریغ نمی‌کنم چه بیرون زمین چه داخل مستطیل سبز

وام ۳۰ میلیونی برای نوسازی تاکسی‌ها ۲ آ<

به ما بپیوندید
https://telegram.me/hamedapayam

بی‌خبرنگاری فامنین و افق رسانه‌ای استان ۱۰ آ<

پاسخ شهردار همدان به یک انتقاد

شهرداری زمینه‌ساز سرمایه‌گذاری است

۳ آ<

استاندار: این ۲ اختراع نشانه پیشتازی همدان در علم و دانش است

رونمایی از ربات پرنده و خودروی خورشیدی

۲ آ<

تـراژدی تلخ آتش خانواده ۴ نفره را تباه کرد

بعـد از ظهر هفتـم آبان‌ماه در یـک حادثه تلخ، سرپناه سرد خانواده ۴ نفره در منطقه دیزج با شعله‌های سـوزان بخاری نفتی به خاکسـتر تبدیل شد. درست وسـط زمین‌های کشاورزی در دیزج همدان آلونکی با بلوک‌های سیمانی یک سالی سرپناه این خانواده ۴ نفره بود تا اینکه هوای سـرد و زمستان در راه پدر خانواده را وا داشـت تا بخاری نفتی بخرد. بعد از ظهر آن روز تلـخ هوا بارانی بود و پدر بخاری را به خانه آورد و با روشن کردن آن، ناگهان شعله‌های آتش زبانه کشید و فریاد "سوختم" "سوختم" خانه را فرا گرفت. همسر و دو فرزند "نامدار قرایی" که با دیدن شـعله‌های آتش دستپاچه شده بودند به سـرعت بیرون آمدند. صحنه وحشـتناکی پیش‌رویشان به تصویر کشیده شده بود و از این و آن طرف برای کمک به پدر می‌دویدند و...

۸ آ<

فرماندار نهاوند در نشست پدافند غیرعامل شهرستان

دستگاه‌ها برای مقابله با سرما برنامه‌ریزی کنند

۱۰ آ<

یادداشت روز

نیکبخت در نیمه دوم راه

امـروز ۱۶ آبان‌مـاه ۹۴، دو سـال از اسـتانداری نیکبخـت در اسـتان همدان می‌گذرد. در برآورد عملکرد اسـتاندار در این ۲ سـال باید شـرایط و مؤثرات را نیز لحاظ داشـت تـا به قضاوتـی نزدیک به حقیقت دسـت پیدا کرد. دولـت یازدهم در شـرایطی پای به کار شد که به واسطه شـدید تحریمی و تقلیل منابع انتظارات و هدف‌گیری‌های ایده‌آلی توان اولویت‌یابی نداشـت و انرژی دولت صرف بازگشت مدیریت‌ها به ریل اصلی خود گذاشته شد. از ایـن رو در انتصاب اسـتانداران نهایت صبوری و درنگ انجام شد تا...

۲ آ<

یادداشت

رشد اقتصاد استان فرهنگ می‌خواهد

۴ مانع جلوی راه رشد اقتصادی استان همـدان را گرفته اسـت. ۱- نبود فرهنگ مناسب برای پذیرش و برخورد با میهمانان، سـرمایه گـذاران و تولید کننـدگان. ۲- دیدگاه‌هـای تنگ برخی مدیـران، مردم و تعـدادی از مذهبیون ۳- قوانین دسـت و پاگیـر اداری که می‌توان به سـهولت آنها را کنار گذاشـت و به فکر رشد اقتصادی اسـتان بود. ۴- تسـهیلات گران قیمت و برخوردهای تنگ نظرانه در بانک‌ها یکی از چند سرمایه‌گذار ساخت پروژه هایپراستار همدان که ایرانی و مقیم نیویورک...

۷ آ<

نوبت دوم

آگـهی مزایده

واحد اجرائیات شعبه نهاوند در نظر دارد به استناد فصل هشتم آیین‌نامه اجرایی ماده ۵۰ قانون تأمین اجتماعی اموال مشروحه ذیل را در خصوص وصول مطالبات معوق کارگاه از طریق مزایده به فروش برساند.

کد کارگاه: ۳۴۳۸۱۳۰۰۰۳ نام کارگاه: شهرداری نهاوند نام کارفرما: شهرداری نهاوند
مشخصات اموال: یک قطعه زمین به مساحت ۹۴۲ مترمربع نام مالک: شهرداری نهاوند نوع و میزان مالکیت: شش‌دانگ
قیمت پایه: ۳/۵۰۰/۰۰۰ ریال (معادل سیصد و پنجاه هزار تومان) به ازای هر مترمربع
محل مال مورد مزایده: شهرک شهید حیدری، بلوار دو چشمه بعد از ساختمان جدید آموزش و پرورش نهاوند
مزایده رأس ساعت ۱۰ صبح روز یکشنبه مورخ ۱۳۹۴/۰۹/۲۲ در محل سازمان تأمین اجتماعی نهاوند واقع در میدان عارف قزوینی برگزار می‌گردد.
متقاضیان بایستی با همراه داشتن چک بانکی و یا پول نقد در مزایده شرکت نمایند.
ضمناً شـرکت کننـده‌ای کـه تا پایـان وقت مزایـده بالاترین قیمـت را پیشـنهاد کند و معـادل آن پـول نقد یا چـک بانکی تضمینـی ارائه بدهـد برنده مزایده شـناخته خواهد شـد.
مزایده رأس ساعت ۱۲ ظهر روز یکشنبه ۱۳۹۴/۰۹/۲۲ خاتمه می‌یابد.
متقاضیان می‌توانند در روزهای ۱۳۹۴/۰۸/۰۵ و ۱۳۹۴/۰۸/۱۹ و ۹۴/۰۹/۱۰ رأس ساعت ۱۰ صبح جهت بازدید از ملک مورد مزایده در محل شعبه تأمین اجتماعی نهاوند حضور یابند.
تمامی هزینه‌های مربوطه و بدهی‌های مربوط به آب لوله‌کشی، برق، تلفن، گاز، مالیات و عوارض شهرداری به عهده برنده مزایده می‌باشد.

واحد اجرائیات سازمان تأمین اجتماعی نهاوند

تبریک و تهنیت

برادر ارجمند جناب آقای مهندس

حمیدرضا رهبر

ریاست محترم خانه صنعت، معدن و تجارت استان همدان

برادر ارجمند جناب آقای مهندس

علیرضا زارعی

نایب رئیس خانه صنعت، معدن و تجارت استان همدان

و برادران گرامی آقایان

علی‌اکبر فلاح، منوچهر رضایی، محمدجواد سفیدابی، حمید احمدی، هوشنگ قربانی

اعضای محترم هیأت مدیره خانه صنعت، معدن و تجارت استان همدان

بدینویسیله انتخاب شایسته شما بزرگواران را تبریک و تهنیت عرض نموده امید است در ذیل عنایات الهی همواره در پیشبرد اهداف اقتصادی استان موفق و موید باشید.

اتاق بازرگانی، صنایع، معادن و کشاورزی استان همدان

ستونی برای پاسخ به‌خواسته شهروندان است

مدیران محترم ادارات و روابط عمومی‌های گرامی

الوو پیام...

تلفن: ۳۸۲۷۹۰۴۰ - ۰۸۱ پیامک: ۱۰۰۰۶۰۶۶
E-mail: mardomi@hamedanpayam.com

پیام تاریخ، تمدن و فرهنگ مادستان
The Message Of Madestan's History & Civilization & Culture
روزنامه همدان پیام
۲
شنبه ● ۱۶ آبان‌ماه ۱۳۹۴ ● شماره ۲۴۹۲
خبر
khabar@hamedanpayam.com

پرداخت قبوض جریمه از طریق خودپردازها

رئیس اداره آموزش و فرهنگ ترافیک پلیس راهنمایی‌ورانندگی همدان از فراهم شدن امکان پرداخت الکترونیکی قبض جریمه خبر داد.

سید جواد حسینی در گفت‌وگو با ایرنا گفت که به منظور تکریم و رفاه حال شهروندان و تسهیل در امور جاری مردم امکان پرداخت الکترونیکی قبض جریمه رانندگی فراهم شده است.

وی بیان کرد: رانندگان می‌توانند قبض جریمه را از طریق تلفن بانک، اینترنت بانک، پایانه‌های فروش "پی او اف" و خودپرداز بانک‌ها پرداخت نمایند.

حسینی گفت: علاوه بر خودپرداز بانک ملی می‌توان از سیستم خودپرداز بانک‌های سپه، رفاه کارگران، انصار، حکمت ایرانیان، دی، قوامین، پاسارگاد، توسعه تعاون، سینا، آینده، بانک شهر و پست بانک برای پرداخت جریمه استفاده کرد.

رئیس اداره آموزش پلیس راهور همدان بیان کرد: تنها در صورت داشتن شناسه واریز و شناسه پرداخت می‌توان از سیستم اینترنتی برای پرداخت جریمه بهره گرفت.

حسینی افزود: شناسه قبض و واریز در قبض جریمه‌هایی که به صورت الکترونیکی صادر شده یا در صورت وضعیت خلافی موجود است.

وی با ذکر اینکه طبق ماده ۸ قانون خودروهای دارای جرائم بالای ۱۰ میلیون ریال توقیف می‌شوند به رانندگان توصیه کرد: با پرداخت به موقع جریمه و دیون دولتی علاوه بر جلوگیری از تجمیع هزینه جرائم از توقیف و هدایت خودرو به پارکینگ جلوگیری کرد.

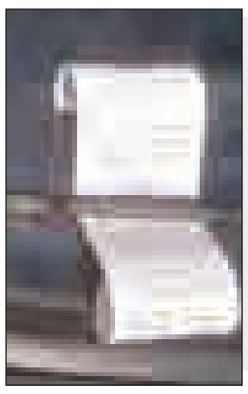

استاندار: این ۲ اختراع نشانه پیشتازی همدان در علم و دانش است

رونمایی از ربات پرنده و خودروی خورشیدی

با حضور استاندار همدان ۲ طرح بومی‌سازی شده خودروی الکتریکی خورشیدی یوشیتا و ربات پرنده در نمایشگاه بین‌المللی همدان رونمایی شد.

استاندار همدان در این آیین که در نمایشگاه بین‌المللی همدان برگزار شد اختراع و رونمایی از دوطرح خودروی الکتریکی خورشیدی یوشیتا و ربات پرنده را برگ زرینی در تاریخ علمی استان دانست.

محمدناصر نیکبخت گفت: استان همدان از گذشته در عرصه علم و دانش پیشتاز بوده و چنین اختراعاتی مبین این مطلب است.

به گزارش ایرنا، وی بیان کرد: ایران اسلامی سال‌هاست که از تحریم‌های ظالمانه سخت دچار مشکل شده بود اما در این شرایط و تحریم‌های گسترده دانشگاه‌ها توانستند دانشجویانی مبتکر و نخبه را پرورش دهند و چنین طرح‌هایی را به عرصه علمی و صنعتی کشور ارمغان کنند.

نیکبخت بر بومی‌سازی طرح‌ها در استان تأکید کرد و افزود: اختراعات و بومی‌سازی طرح‌ها از اولویت‌های اصلی پژوهشی دانشگاه‌ها باید قرار بگیرد.

وی با تمجید از پژوهشگران و مبتکران این دو طرح گفت: باید برای بومی‌سازی این طرح‌ها از این دانشمندان جوان و خانواده‌های آنها تمجید کرد.

نیکبخت با بیان اینکه حلقه اتصال صنعت با دانشگاه‌ها باید مستحکم‌تر شود، افزود: چنین ابتکارها و اختراعاتی نشان از حمایت دانشگاه بوعلی‌سینا از دانشجویان و نخبگان دارد که، زمینه‌ساز رشد علمی استان شده است.

استاندار همدان نیاز را اصلی‌ترین انگیزه برای اختراع عنوان کرد و گفت: کشورهای صاحب علم در دنیا به تناوب نیاز خود به اختراع دست یافته‌اند.

نیکبخت بیان کرد: این دو طرح امروز بر اساس نیاز کشور به این مرحله رسیده و نام استان را در کشور سربلند کرده است.

استاندار همدان افزود: خوشبختانه مردم همدان از هوش بالایی برخوردار هستند و این اختراعات گواهی بر این مدعاست.

رئیس دانشگاه بوعلی‌سینا همدان نیز گفت: این خودرو الکترونیکی خورشیدی برای حرکت از باتری برقی استفاده می‌کند.

منصور غلامی افزود: بر روی سقف این خودرو سیستم پنل خورشیدی تعبیه شده که در زمان حرکت انرژی خورشیدی را جذب و تبدیل به الکتریسیته برای ماشین می‌کند.

وی بیان کرد: در این پنل ذخیره‌سازی انرژی خورشیدی انجام می‌شود و همچنین باتری به صورت لیتیوم در کف ماشین تعبیه شده که فضایی از اتاق را اشغال نکرده و این خودرو با ترکیب الکتریسیته و خورشیدی در خاورمیانه نمونه‌ای ندارد.

غلامی گفت: همچنین ربات پرنده که با پروانه‌های کوچک که شبیه هلیکوپتر است از زمین به طور عمودی بلند شده و در جهات مختلف حرکت می‌کند.

ربات پرنده که با پروانه‌های کوچک که شبیه هلیکوپتر است از زمین به طور عمودی بلند شده و در جهات مختلف حرکت می‌کند

رئیس دانشگاه بوعلی‌سینا همدان افزود: نیروی محرکه این ربات پرنده باتری الکترونیکی است که بر روی ربات نصب شده است.

غلامی افزود: این رباط قدرت ۵۰ دقیقه مدت زمان پرواز را دارد و از طریق سیستم کنترل زمینی برنامه‌ریزی و حرکت می‌کند.

وی گفت: این پرنده مجهز به دوربین فیلمبرداری و امکان حمل‌ونقل بار را دارد و در روز عاشورا مراسم عزاداری را در میدان امام خمینی(ره) به طور مستقیم فیلمبرداری کرد که از شبکه همدان پخش می‌شد.

خودروی الکترونیکی خورشیدی از جمله وسایل نقلیه دوستدار محیط زیست است که علاوه بر آلوده نبودن هوای شهرها می‌توانند در کاهش مصرف انرژی‌های سوختی نیز نقش بسزایی داشته باشند.

پناهیان در همایش بزرگ خانواده و مدرسه همدان

به فرزندان باید خودکنترلی و ادب یاد دهیم

خمیرمایه دین چیزی جز این نیست که فرزندان ما یاد بگیرند تا تمایلات خود را کنترل کنند.

به گزارش باشگاه خبرنگاران جوان، حجت‌الاسلام پناهیان در همایش بزرگ خانواده و مدرسه که در همدان برگزار شد، ریشه اعتیاد و آمار بالای طلاق در جامعه و نداشتن تمرکز صحیح در فرزندان را هوای نفس دانست و گفت: از کودکی نباید اجازه داد که فرزندان هر کاری که تمایل به انجامش را دارند به نمایش بگذارند.

وی افزود: خانواده‌ها همیشه به دنبال موفقیت فرزندانشان هستند و این رشد را ممکن است در جهات مختلف ببینند.

پناهیان بیان کرد: اهداف موفقیت در ذهن هر والدینی نسبت به دیگری متفاوت است اما راه حلی که می‌تواند فرزندانمان را به اهداف دلخواهمان برساند چیزی جز شکل‌گیری ادب در آنها نیست. این مدرس دانشگاه افزود: باید بچه‌ها را از ۷ سالگی با نظم خاصی بار بیاوریم و نباید اجازه دهیم نظم خانوادگی ازهم فرو بپاشد.

پناهیان یادآور شد: والدین باید به این نکته توجه داشته باشند که لزوماً هوش بالا نیست که فرزندان را رشد می‌دهد، بلکه قدرت خودداری در فرزندان است که آنها را موفق می‌کند. حجت‌الاسلام پناهیان گفت: یکی از کارهای نوینی که در نظام آموزش‌وپرورش می‌شود انجام داد راه‌اندازی جشن ادب همچون جشن تکلیف است و نهادینه کردن این نکته که همه چیز باید با آداب خودش انجام بگیرد. وی افزود: وقتی بچه‌های سالم و خوبی خواهید داشت که بیاموزند با هوای نفسشان مبارزه کنند؛ در واقع آن موقع است که تدین آغاز می‌شود. پناهیان تصریح کرد: البته تحقق این امر در گروی این است که همه این نکات به برنامه تبدیل شود و به سمتش حرکت کنیم. مدیرعامل مدرسه علمی همدان نیز در این همایش با بیان اینکه مهمترین سرمایه هر خانواده‌ای فرزندانشان است افزود: جامعه امروز ما فرزندانی با توانایی بیشتر از قبل می‌طلبد و باید در این جهت توانایی‌های فرزندانمان را هدفمند هزینه کنیم. کاظم حجازی گفت: فرزندان ما امانتی ارزشمند هستند که باید با ایجاد امنیت و آرامش خاطر در جهت تعالی بخشیدن به آنها حرکت کنیم که همه اینها در گروی متدین بار آوردن آنان است.

در کمیسیون خدمات شهری حمل‌ونقل و ترافیک شورای شهر مطرح شد

وام ۳۰ میلیونی برای نوسازی تاکسی‌ها

معاون شهردار همدان از نوسازی هزار دستگاه تاکسی فرسوده در همدان خبر داد و گفت: تاکسی‌های فرسوده همدان با تسهیلات ارزان‌قیمت نوسازی می‌شود.

به گزارش تسنیم، عباس صوفی در جلسه کمیسیون خدمات شهری، حمل‌ونقل و ترافیک شورای شهر همدان گفت: بر اساس توافقاتی که با صندوق مهر کارآفرینی صورت گرفته، تسهیلات ارزان‌قیمت برای نوسازی تاکسیرانی در اختیار رانندگان قرار می‌گیرد.

وی با اعلام اینکه هزار دستگاه تاکسی در قالب این طرح نوسازی می‌شود، افزود: به هر تاکسی ۳۰ میلیون تومان وام با بهره بانکی چهار درصد در اختیار رانندگان قرار می‌گیرد تا بتوان تاکسی‌های فرسوده را نوسازی کرد.

صوفی با اشاره به اینکه به دنبال استفاده از سرمایه‌گذاری بخش خصوصی برای حوزه ترافیک هستیم، گفت: پروژه پارک مکانیزه نیاز به ۲ میلیارد تومان اعتبار دارد.

وی با اعلام اینکه استفاده از بخش خصوصی در این زمینه بسیار دارای اهمیت بوده و مؤثر است، بیان کرد: بخش خصوصی برای سود بیشتر تلاش می‌کند تا کارها را با بهترین استانداردها انجام دهد و همین امر ارائه خدمات با کیفیت در سطح را در پی دارد.

معاون حمل‌ونقل و ترافیک شهرداری همدان با تأکید بر اینکه پارک حاشیه خیابان‌ها باید به عدالت توزیع شود، اظهار کرد: پارکومتر می‌تواند روش مناسبی در توزیع عادلانه فضای پارک در سطح شهر باشد تا افراد عوارض شهری را در این زمینه پرداخت کنند. وی اظهار کرد: وقتی دقت کنترلی در این زمینه افزایش یابد مردم نیز کمتر از وسایل شخصی استفاده کرده و به سمت بهره‌گیری از ناوگان حمل‌ونقل عمومی سوق پیدا می‌کنند.

صوفی با اشاره به اینکه تأکید بسیاری برای ایجاد پارکینگ به شهرداری‌های مناطق در سطح شهر همدان داریم، افزود: برای ایجاد پارکینگ مکانیزه، زمین‌های کوچکی در نظر گرفته شده تا بتوان این نوع پارکینگ‌ها را که بسیاری از مشکلات شهر را برطرف می‌کند، ایجاد کنیم.

وی با بیان اینکه شهرداری همدان امسال مشکلات بسیاری در زمینه منابع مالی و درآمدی داشت، اظهار کرد: سرمایه‌گذاری اعلام آمادگی کرده تا در منطقه بین‌النهرین همدان پارکینگ مکانیزه ایجاد کند که در حال تدوین آیین‌نامه اجرایی این کار هستیم.

معاون حمل‌ونقل و ترافیک شهرداری همدان تصریح کرد: ایجاد و بهره‌برداری از پارکینگ‌های مکانیزه بالاست و بهتر است بخش خصوصی در این زمینه ورود پیدا کرده و شهرداری نیز زمین مورد نیاز آن را تأمین کند.

وی از برگزاری نشست معاونان حمل‌ونقل و ترافیک شهرداری‌ها و فرماندهان راهور کلان‌شهرهای کشور در همدان خبر داد و گفت: این همایش از اهمیت بالایی برخوردار است که قرار بود در روزهای ۲۳ و ۲۴ آبان‌ماه در همدان برگزار شود که هنوز تاریخ قطعی آن اعلام نشده است.

سهم شهرداری از جریمه‌های رانندگی پرداخت شود

عضو شورای شهر همدان هم در این جلسه با بیان اینکه سهم شهرداری همدان از جرایم راهنمایی‌ورانندگی پرداخت شود، افزود: تأمین نقدینگی سازمان ترافیک در اولویت شهرداری باشد.

محمدرضا الیاسی با اعلام اینکه کمیته‌ای برای پیگیری مطالبات شهرداری همدان از جرایم راهنمایی رانندگی تشکیل شود، اظهار کرد: بخشی از جرایم راهنمایی‌ورانندگی شهر همدان متعلق به شهرداری بوده و باید به شهرداری تخصیص یابد.

وی با بیان اینکه شهرداری باید در تخصیص نقدینگی اولویت‌بندی داشته باشد، افزود: شهرداری وقتی به جای بدهی مناطق به سازمان‌ها زمین تهاتر می‌کند قدرت اجرایی سازمان‌ها کاهش می‌یابد.

الیاسی با بیان اینکه سازمان‌ها بازوی اجرایی شهرداری هستند، گفت: کاهش نقدینگی، کارایی سازمان‌ها را کاهش می‌دهد و بسیاری از امور که توسط آنها انجام می‌شود با خلل مواجه می‌شود.

وی با اشاره به اینکه همراه با توسعه ترافیکی و تسهیل عبور و مرور احتمال افزایش تصادفات هست ولی از همه مهمتر شدت تصادفات است، بیان کرد: وقتی شهرداری اقداماتی برای تسهیل ترافیک انجام می‌دهد اگر پس از آن اقدامات ایمنی صورت نگیرد مشکلات بسیاری برای شهر ایجاد می‌شود. عضو شورای شهر همدان همچنین با بیان اینکه اقدامات مربوط به حوزه ترافیک باید در ۲ بخش محیطی و انسانی انجام شود، بیان کرد: اصلاح هندسی، خط‌کشی و اقداماتی از این دست مربوط به بخش‌های محیطی ترافیک می‌شود.

وی بیان کرد: در حوزه مسائل انسانی، بحث فرهنگ‌سازی مطرح می‌شود که طولانی‌مدت بوده و در درازمدت پاسخ می‌دهد به طوری که نهادینه شدن تغییر رفتار ممکن است یک نسل طول بکشد.

الیاسی با تصریح بر اینکه به اقدامات فرهنگی برای تغییر رفتار ترافیکی شهروندان نیاز است، گفت: نیاز است تا اقدامات دیگری از جمله فعالیت‌های کنترلی و نظارتی داشته باشیم تا تغییر رفتار سریع‌تر حاصل شود. کامران گردان نیز در این جلسه اظهار کرد: باید سهم دولت در بهبود حمل‌ونقل شهری دیده شود و استانداری همدان نیز اقدامات لازم در این بخش را انجام دهد. وی با اشاره به اینکه در بخش مهندسی ترافیک و اجرای مقررات این حوزه متولی خاصی وجود دارد، افزود: در زمینه آموزش که مهمترین اقدام زیربنایی در بخش ترافیک است با غفلت مواجه هستیم و هیچ سازمانی نیست که در زمینه آموزش شهروندان و تغییر رفتار ترافیکی مردم اقدام کند. گردان تصریح کرد: اقدامات جزیره‌ای توسط نهادهایی همچون شهرداری، پلیس و رسانه‌ها در زمینه تغییر رفتار ترافیکی مردم انجام می‌شود ولی نیاز است تا سازمانی مشخص برای آموزش مسائل ترافیکی مشخص شده و این امر مغفول مانده را بهبود ببخشد. عضو شورای شهر همدان با اشاره به اینکه برای تغییر رفتار ترافیکی مردم و رانندگان باید هزینه کرد، اظهار کرد: بر اساس اعلام پزشکی قانونی میزان تصادفات درون‌شهری منجر به فوت در نیمه نخست امسال در مقایسه با مدت مشابه سال گذشته ۱۱ درصد افزایش داشته است.

این عضو شورای شهر همدان همچنین با انتقاد از وضعیت نامناسب پوشش و همچنین دریافت مبالغ اضافی از مردم توسط آنها اظهار کرد: افرادی معلوم‌الحال با لباس‌های نامناسب در شهر توریستی همدان پارکبانی می‌کنند که در شأن همدان نیست. این وضعیت باید مورد بررسی معاونت حمل‌ونقل ترافیک باشد.

خداحافظی مشایی از دنیای سیاست
در صفحه۴ بخوانید
4 NEXT PAGE

یادداشت روز

نیکبخت در نیمه دوم راه

امروز ۱۶ آبان‌ماه ۹۴، دو سال از استانداری نیکبخت در استان همدان می‌گذرد. در برآورد عملکرد استاندار در این ۲ سال باید شرایط و مؤثرات را نیز لحاظ داشت تا به قضاوتی نزدیک به حقیقت دست پیدا کرد. دولت یازدهم در شرایطی پای به کار شد که به واسطه شدید تحریمی و تقلیل منابع انتظارات و هدف‌گیری‌های ایده‌آلی توان اولویت‌یابی نداشت و انرژی دولت صرف بازگشت مدیریت‌ها به ریل اصلی خود گذاشته شد. از این رو در انتصاب استانداران نهایت صبوری و درنگ انجام شد تا چهره‌هایی بر مسند بنشیند که توان عبور مناطق از مشکلات جدی را داشته باشند.

محمدناصر نیکبخت در این میان چهره‌ای شناخته شده و با پرونده‌ای آشکار برای مدیران بالادست دولتی بود به‌ویژه معاون اول رئیس‌جمهوری که از جمله حامیان نیکبخت در سپردن استانداری همدان به او بود.

آمدن نیکبخت به استان تصور غالب امیدواری و شعف حاصل از فضای تازه برآمده در مدیریت کشور بود که با تیترهایی به مانند «نیکبختی استان از حضور نیکبخت» خود را نشان می‌داد. تصورات واقع‌گرایانه هم نمی‌توانستند از آمدن نیکبخت به استانداری همدان ناامید باشند؛ چراکه او هم سابقه مطلوبی در استان داشت و هم ویژگی‌های کار با دولت جدید در او دیده می‌شود. رویه دولت جدید اعتدال، احتیاط و پرهیز از رفتارهای حاشیه‌دار بودکه البته پیش‌بینی می‌شد که در ادامه راه نواقصی همراه شود.

نیکبخت در انتصابات به عنوان فاز نخست مانور مدیریتی خود، بسیار پراحتیاط و با طمأنینه حرکت کرد تا جایی که تا همین اواخر هم یکی از معاونت‌ها ثابت مانده بود. در این مرحله نیکبخت سعی در جلب گروه‌های ذی‌نفوذ استان و همراه کردن آنها با تغییرات یا دست‌کم حساس نکردنشان به تغییرات گام برداشت. گام دوم نیکبخت در انتصابات، انتخاب فرمانداران بود که در این مرحله نیز پیگیری تاکتیک صبر و درنگ محور بود و البته گزینش چهره‌هایی که بتوانند اجماع داشته باشند.

پس از این انتصابات نوبت به اجرای برنامه‌های کلان دولت در استان و ایده ویژه استاندار یعنی جذب سرمایه‌گذاران رسید که اکنون پیگیری برنامه‌ها به ۲ سالگی خود رسیده است.

اما مشکل اصلی نیکبخت در اجرای برنامه‌های دولت و ایده جذب سرمایه‌گذار کمبود منابع و خرابی‌های ناشی از عملکرد مدیران دولت گذشته بود. خزانه خالی، ریشه‌دار شدن تفکرات محافظه‌کارانه در استان سنگ‌های راه استاندار در اجرای سیاست‌های دولت بود. اما مردم مطالبه‌گر و امیدوار کمتر به دست خالی دولت در بودجه و اعتبار نگاه کرده‌اند و این عامل همراه با عملکرد ضعیف روابط عمومی‌های دستگاه‌ها در ارائه خدمات انجام شده قضاوت‌های عمومی را در مورد عملکرد استاندار مشوش کرده است. نیکبخت به درستی چاره کار توسعه استان همدان را در جذب سرمایه‌گذاری تشخیص داد. سرمایه‌گذاران هم کمابیش پای به استان نهادند اما آنچه که باید پیش و بیش از این برای آن اقدام می‌شد، اصلاح تفکرات مخرب، بدبینانه و مدیران فشل و باقیمانده از دورانی بود که برای برنامه‌ریزی ارزشی قائل نبود و هنر برخی مدیرانش خرج کردن دلارهای نفتی شده بود که از کم‌تدبیری تورم را به ۴۰ درصد رسانده بود. راننده اتوبوس مدیران استان در ابتدای حرکت به سمت اهداف خود باید تمرکز بیشتری روی همسفرانش می‌کرد.

با این شرایط هم‌اکنون نیز نیکبخت بر ادامه جذب سرمایه‌گذاران تأکید دارد اما باید توجه داشت که عمر طلایی دولت و مدیران در استان‌ها رو به پایان است به‌ویژه با اجرای توافق هسته‌ای و ورود دلارها به کشور مطالبات مردم بیش از آن چیزی خواهد بود که امروز دیده می‌شود. نیکبخت و همراهانش اگر تا امروز به درستی خزانه خالی را عامل روی زمین ماندن پروژه‌ها عنوان کرده‌اند از فردای اجرای توافق و ورود دولت به دور پایانی انتظار حساسیت و مطالبات بیشتر از جانب افکار عمومی را داشته باشند که تا به حال طمأنینه کرده‌اند.

استاندار اقتصادی استان نوبت سخت امتحانش در نیمه دوم دولت خواهد بود که مصادف با تزریق منابع به کشور است و از این رو در آن زمان می‌توان توان حقیقی نیکبخت را مشاهده کرد. توانی که اکنون صرف ریاضتی می‌شود که میراث کم‌تدبیری مدیران سابق و فشار تحریم بوده که دامن‌گیر اقتصاد و اجتماع شده است. پس جلوه حقیقی نیکبخت را باید پس از اجرای برجام دید.

shenide@hamedanpayam.com

شنیده‌ها

۱- فعالیت غیررسمی یکی از نمایندگان سابق مجلس برای حضور در انتخابات شدت یافته است. گویا این نماینده همدان حضور خود در مراسم را افزایش داده است. گفتنی است وی حضور پررنگی در مراسم مدرسه علمی داشته است.

۲- شایعات دستگیری‌ها تحت عنوان مقابله با نفوذ رسانه‌ای در همدان نیز مطرح شده است. گویا این اقدام برای بدنام کردن رقبا انجام شده است. گفتنی است ۵ فعال رسانه‌ای اخیراً تحت عنوان مقابله با نفوذ بازداشت شدند.

۳- همایش میر سید علی همدانی در هوای زمستانی برگزار می‌شود. گویا سایت‌های هواشناسی هوای استان در روزهای برگزاری همایش را سرد و زمستانی پیش‌بینی کرده‌اند. گفتنی است احتمال تغییر در این پیش‌بینی می‌رود.

۴- هنرمند مشهور کبودراهنگی از وضعیت بی‌آبی روستای زادگاه خود گلایه کرده است. گویا پرویزپرستویی گفته که روستای چارلی روزانه تنها ۲ ساعت آب آشامیدنی دارد. گفتنی است پرستویی این مطالب را به مناسبت روز دانش‌آموز و با انتشار تصویری از مدرسه خیرساز روستای چارلی در اینستاگرام مطرح کرده است.

۵- نظرسنجی تلفنی انتخاباتی در یکی از شهرستان‌های استان انجام شده است. گویا این نظرسنجی به دلیل علمی نبودن، خیلی زود متوقف شده است. گفتنی است انجام این نظرسنجی از سوی فعالان انتخاباتی بوده و با مخالفت‌های دیگر فعالان مواجه شده است.

خبر

۲۸۱ میلیمتر بارندگی در نهاوند

نهاوند- خبرنگار همدان‌پیام: با توجه به بارندگی‌های اخیر و نزولات جوی در شهرستان ۲ ایستگاه سنجش باران ورابنه و وسج در شهرستان نهاوند مجموعاً ۲۸۱ میلیمتر بارندگی را نشان داده است.

مدیر آب منطقه‌ای شهرستان نهاوند در این‌باره گفت: ورابنه و وسج ۲ ایستگاه مهم سنجش باران نهاوند هستند، در ایستگاه ورآینه تا ۱۴ آبان‌ماه ۱۴۶ میلیمتر باران داشته‌ایم که این میزان بارندگی نسبت به متوسط بلندمدت ۸۱ میلیمتر افزایش داشته است. به عبارتی ۲۴ درصد افزایش بارندگی در این ایستگاه نسبت به مدت زمان مشابه سال قبل اندازه‌گیری شده است.

آرش کولیوند افزود: در ایستگاه وسج نیز ۱۳۵ میلیمتر بارندگی اندازه‌گیری شده است که این میزان بارندگی نسبت به متوسط بلندمدت ۱۱۷ میلیمتر افزایش داشته است و در واقع در این ایستگاه نیز نسبت به مدت زمان مشابه در سال گذشته ۴۶ درصد افزایش بارندگی داشته‌ایم که امیدواریم با ادامه یافتن بارندگی شاهد تغییرات مثبتی نیز در سطح آب سفره‌های زیرزمینی باشیم.

جوابیه

جوابیه شورای هماهنگی اصلاح طلبان استان همدان به یک یادداشت

عطف به مطلب مندرج در شماره روز یکشنبه مورخه ۹۴/۰۸/۱۰ در مورد موضع اصلاح‌طلبان همدان علیه دولت خواهشمند است برابر مقررات نسبت به درج پاسخ شورای هماهنگی احزاب و گروه‌های اصلاح‌طلب استان اقدام فرمایید.

۱- شورای هماهنگی احزاب و گروه‌های اصلاح‌طلب استان همدان متشکل از ۲۳ حزب و گروه سیاسی و شورا یا تعامل با شوراهای اصلاح‌طلبان شهرستان‌های استان و جبهه اصلاحات مرکزی به فعالیت سیاسی در چارچوب آیین‌نامه‌های مصوب مشغول فعالیت می‌باشد.

۲- مواضع شورای هماهنگی از طریق ریاست دوره‌ای شورای هماهنگی و یا سخن‌گو و بیانیه‌های رسمی اعلام می‌گردد.

۳- موارد طرح شده در دیدار اصلاح‌طلبان استان با آیت‌ا... هاشمی رفسنجانی نظر شخص و یا گروهی خاص بوده که نسبت دادن آن به مجموعه اصلاح‌طلبان وجاهت حقوقی ندارد.

۴- شورای هماهنگی احزاب و گروه‌های اصلاح‌طلب استان ضمن انتقاد منصفانه و سازنده نسبت به عملکرد دولت تدبیر و امید و مدیریت استان، همراهی و همکاری خود را در جهت موفقیت دولت در اهداف خود دریغ نخواهد کرد.

۵- از تمامی دوستان اصلاح‌طلب می‌خواهیم از تک‌روی‌های مخرب که ناخواسته بازی در زمین رقیب است و موجب سوء استفاده عناصر فرصت‌طلب می‌گردد و نتایج آن برای همه محرز شده در عین وجود تضارب آرا نسبت به وحدت و انسجام اصلاح‌طلبان کوشا باشند.

مجید آسیابان
رئیس دوره‌ای شورای هماهنگی احزاب و گروه‌های اصلاح‌طلب استان همدان

پیام تاریخ، تمدن و فرهنگ مادستان
The Message Of Madestan's History & Civilization & Culture
روزنامه همدان پیام
۳
شنبه ● ۱۶ آبان‌ماه ۱۳۹۴ ● شماره ۲۴۹۲
خبر
khabar@hamedanpayam.com

تخصیص ۲ میلیون تن قیر رایگان برای عمران راه‌های روستایی استان

نماینده مردم همدان و فامنین در مجلس شـورای اسلامی از تخصیص ۲ میلیون تن قیر مورد نیاز جهت بهره‌مندی روستاها به صورت رایگان خبر داد. امیر خجسته در جمع تعدادی از دهیاران و شورایاران گفت: با توجه به اعلام سـهمیه قیر رایگان برای اسـتان‌ها طی مذاکره‌ای با وزیر راه‌وشهرسازی و معاونان وی و همچنین شاملو معاون امور حقوقی و پارلمانی بنیاد مسکن مقرر شد هر آنچه بنا به درخواست استان همدان در خصوص قیر رایگان اعلام شود خارج از سهمیه جهت آسفالت روستاها در اختیار استان همدان قرار گیرد.

به گزارش پایگاه اطلاع‌رسـانی امیر خجسـته؛ رئیس کمیسیون شوراها و امور داخلی مجلس افزود که در آخرین نشستی که با وزیر راه‌وشهرسازی در وزارت راه که با حضور مدیران ارشـد بنیاد مسکن برگزار شد مصوب شـد که برای همدان محدودیتی در خصوص تخصیص قیر وجود نداشته باشد.

نماینده مردم همدان و فامنین در مجلس شـورای اسـلامی در ادامه گفت: اینجانـب از تمامی دهیاران و روسـتاها می‌خواهم که از این فرصت طلایی استفاده کرده و جهت انعقاد قرارداد به بنیاد مسکن انقلاب اسلامی مراجعه و هماهنگی‌های لازم را در خصوص بهره‌مندی از این شرایط پیش از آغاز فصل سـرما در همدان انجام دهند. رئیس کمیسیون شوراها و امور داخلی کشور همچنین در مجلس اصلاح قانون مصوب مجلس مبنی بر کاهش تعداد اعضای شوراهای شهر را غیر ممکن خواند. امیر خجسته درباره برخی اظهارات مبنی بر تلاش برخی از اعضای شوراهای شهر مبنی بر افزایش مجدد تعداد اعضای شورا، گفت: کاهش تعداد اعضای شورای شهر به هیچ عنوان اصلاح نخواهد شد، واقعیت آن است که اختلافات در شوراهای شهر موجب به تعویق افتادن خدمت‌رسـانی به شهروندان شده و لازم بود تا اختلافاتی که برای انتخابات شهرداران حواشی بسیاری را رقم می‌زند رفع شود.

پاسخ شهردار همدان به یک انتقاد

شهرداری زمینه‌ساز سرمایه‌گذاری است

شـهردار همدان بر فراهم شـدن زمینه سرمایه‌گذاری در همدان تأکید کرده است. مصطفـی رسـولی ایـن اظهـارات را در کمیسیون سرمایه‌گذاری شورای شهر همدان و در واکنـش به انتقـادات محمد تبریزی رئیس کمیسـیون سـرمایه‌گذاری شورای شـهر همدان از وضعیت سرمایه‌گذاری در همدان ایراد کرد. تبریزی در این نشسـت گفـت که حمایـت از سـرمایه‌گذاری در همدان تنها در حد شـعار اسـت. به گفته وی سـرمایه‌گذاران وقتی سـختگیری‌ها را در شـهر همدان می‌بینـند اقدامی برای سرمایه‌گذاری انجام نداده و سرمایه خود را در شـهرهای دیگر هزینه می‌کنند. در بیان و شعار از سـرمایه‌گذاری حمایت می‌شود ولی در عمل آنچنان که باید از سرمایه‌گذار حمایت صورت نگرفتـه و این به معضلی برای مدیریت شـهری تبدیل شـده است. شـهردار همدان در واکنش به این اظهارات با تأکید بر اینکه شـهرداری همدان بسـتر سرمایه‌گذاری بخش خصوصی در همدان فراهم کرده است، گفت: سرمایه‌گذار، پروژه میدان‌بار همدان را از بلاتکلیفی خارج کند. به گزارش تسـنیم، سـید مصطفی رسولی اظهار کرد: هدف مدیریت شهری در همدان بسترسازی برای فعالیت سرمایه‌گذاران بوده و نباید پروسه اداری آنها طولانی شود.

وی با بیان اینکه سرمایه‌گذار، پروژه میدان‌بار همدان را از بلاتکلیفی خارج کند، افزود: بر اسـاس تفاهم‌نامه اولیه شهرداری پنداشت بنیاد تعاون ارتش طرف قرارداد با شهرداری همدان برای اجرای پروژه میدان‌بار اسـت ولی در حال حاضر اعلام می‌شـود «بتاجا» تنها حمایت‌کننده این پروژه است. رسولی با اشاره به اینکه منظور از پهن کردن فرش قرمـز تضمین برای سـرمایه‌گذار اسـت، تصریح کـرد: زمین تحویل سـرمایه‌گذار شده ولی ما به دنبال این هستیم تا کارهای سرمایه‌گذار بدون وجود مشکل در سال‌های آینده انجام شود، در اصل شهرداری به دنبال تضمین اقدامات سرمایه‌گذار میدان‌بار است. وی بیان کرد: مصوبه شـورای شهر همدان، اجرای پروژه میدان‌بار همدان توسط «بتاجا و شرکا» بوده ولی در زمان تنظیم قرارداد نام «بتاجا» حذف شده است. شهردار همدان با اشـاره به وضعیت نامطلوب میدان‌بار فعلی شـهر همدان اظهار کرد: اگر شهرداری راه، زمیـن و زیرسـاخت‌های لازم برای ایجاد میدان‌بـار جدید را به صـورت رایگان در اختیار سـرمایه‌گذار قـرار دهد در این بین برنده شـده اسـت؛ زیرا صاحب میدان‌بار بـزرگ و اصولـی می‌شـود. وی با اعلام اینکـه خط خوردن نام بتاجا از تفاهم‌نامه و لحاظ نشـدن آن در قرارداد مورد اعتراض شـهرداری همدان بوده اسـت، بیان کرد: شهرداری همدان با این تضمین وارد قرارداد با کنسرسیوم شده که شرکت‌ها زیرنظر بتاجا کار می‌کـرده و تأمین نقدی هولدینگ‌های طرف مقابل از طریق بتاجا صورت می‌گیرد. رسـولی بیان کرد: اگر شورای شهر مصوبه خود را تغییر دهد مشـکلی در زمینه عقد قرارداد با این کنسرسـیوم سرمایه‌گذاری و اجرای پروژه میدان‌بار همدان وجود ندارد. مدیرعامل سازمان سرمایه‌گذاری شهرداری همدان نیز در این جلسـه گفت: پروژه‌های سـرمایه‌گذاری زودبازده نبوده و شـاید به عمـر کاری یک مدیر یا اعضای شـورای شـهر پاسـخ ندهد. اکبر رنجبران با اعلام اینکه پـروژه میدان‌بار همـدان برای اجرا به ۴۰ مـاه نیاز دارد، تصریـح کرد: امروز مدیران شهرداری در حوزه سرمایه‌گذاری با جسارت وارد شـده و بسیاری از مسائل و مشکلات را به جان می‌خرند. وی گفت: اگر امروز کار کمی دشوار شده و روند پیگیری و واگذاری زمین طول کشیده به سبب این است که در آینده سرمایه‌گذار دچار مشکل نشده و سـرمایه‌گذاری با ریسک پایینی را انجام دهد.

وعده

▪ ۳ مدرسه و ۲ نمازخانه توسط بنیاد برکت در شهرستان فامنین ساخته می‌شود

(فرماندار فامنین؛ روابط‌عمومی فرمانداری ۹۴/۸/۱۴)

خبـر

آیت‌ا... نوری همدانی تأکید کرد

اخذ دیرکرد بانکی حرام است

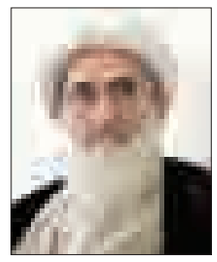

آیت‌ا... نوری همدانی با اشاره به اینکه نسـبت به اجرای آیات قرآن کریم در جامعه باید تلاش بیشـتری صورت بگیرد، گفت: متأسـفانه مسـئولان توجه کمی نسبت به سـخنان علمای جهان اسلام دارند.

به گزارش فارس این مرجع تقلید در دیدار با رئیس سازمان اوقاف و امور خیریه کل کشـور با اشاره به اینکه مسلمانان باید اهمیت ویـژه‌ای به قرآن کریم بدهند، اظهار کرد: فعالیت در حوزه علوم قرآنـی بخش‌های مختلفی دارد. وی با اشـاره به اینکه برخی از مردم جامعه به آیات قرآن کریم و دستورات الهی عمل نمی‌کنند، گفت: بارها گفتیم که دیرکردی که توسـط بانک‌ها از مردم اخذ می‌شـود، ربا و حرام است اما متأسفانه مسئولان به این امر توجه نکرده‌اند. استاد حوزه علمیه قم افزود: توجه به عفاف و حجاب، گرانی و مشـکلات اقتصادی از دیگر مسائلی است که متأسفانه کمتر مورد توجه مسئولان و مردم قرار گرفته است و باید تلاش کنیم به آیات الهی توجه نشان دهیم و به آنها عمل کنیم.

آیـت‌ا... نوری‌همدانی بیان کرد: هر فردی بـه میزان قدرتی که دارد بایـد در مسـیر عمل به قرآن کریم و احیـای این امر الهی تلاش کند.

الووو پیام

ایمیل ——— mardomi@hamedanpayam.com
پیامک ——— ۱۰۰۰۶۰۶۶
تلفن و پیام‌گیر ——— ۳۸۲۷۹۰۴۰ - ۰۸۱

مخاطبان فرهیخته و گرامی ستون الو پیام از این پس می توانند در فصل جدید از پردازش نظراتشان در روزنامه به عنوان خبرنگار به ارسال اخبارشفاهی ، مشاهدات و تصاویر جالب توجه و نکته دار از سطح شهر و ارسال نکته نظرات به شکل نامه اقدام کنند. این مشارکت می تواند روزنامه را بیشتر به سمت مطالب دلخواه و مورد پسند مخاطبان راهنمایی کند.

خوانندگان گرامی می توانند با کانالهای ارتباطی روزنامه با ستون الو پیام ارتباط بر قرار کرده و نظرات و مشاهدات و تصاویر خود را در اختیار ما قرار دهند.

یکی از مسئولان وزارت صنعت از استقبال شدید مردم از وام ۲۵ میلیونی خبر داده است. من نمی‌دانم با چه استدلالی این حرف را می‌زنند؟ مردم برای ۴۱ میلیون شدن وام ۲۵ میلیونی صف می‌کشند یا برای اقسـاط ۴۸۰ هزار تومانی؟! آنهم وامی که قرار است پژو و پراید فسـیل شده را تحویل مردم بدهند. در ثانی اگر مردم قرار بود خودرو با قیمت‌های کنونـی را بخرند که احتیاجی به طرح نجاتبخش دولت برای خودروسازی نبود.

Slami***@yahoo.com

خبر از نوسازی تاکسی‌ها داده شده است. می‌خواستم بدانم راننده‌های تاکسی از کجا بیاورند که سود وام بدهند. آنهم برای تاکسی که خدمات عمومی می‌دهد. از تاکسیرانی درخواست داریم به رانندگان کمک کنند.

حسینی از همدان

خبری از پرداخت وام به بازنشسـتگان نیسـت. سازمان تأمین اجتماعی اعلام کرده بـود وام می‌دهیم اما نمایندگی‌ها می‌گویند چیزی اعلام نشده است. چرا مردم را سرگردان می‌کنند؟ اگر قرار اسـت همان وام ۲ میلیونی ناچیز را بدهند که فایده‌ای ندارد. باید میزان آن گرهی از مشکلات ما باز کند.

ضیایی از همدان

آگـهی مزایده

(((مزایده فروش فوق العاده آپارتمانهای مسکونی در همدان)))

نوبت دوم

مجتمع اقتصادی استان همدان در نظر دارد **تعداد ۲۴ دستگاه آپارتمان مسکونی نوسازدارای سند مالکیت تفکیکی و آماده تحویل ساخته شده** مطابق آیین نامه ۲۸۰۰ با امتیاز ۹۳ ومحوطه اختصاصی محصورشده در دو بلـــــوک ۱۲ واحدی دارای آب برق گاز پکیج – کولر – کمد دیواری – بالکن متعلق به خود واقع در شهرستان همدان شهرک شهید بهشتی خیابان رفاه – انتهای کوچه شهید بلاغی (محل پروژه)بلوک ۸ و ۷ را از طریق برگزاری مزایده عمومی با شرایط نقد و اقسـاط (موقع تنظیم قرارداد ۳۰٪ نقد ، ۷۰٪ اقساط ۲۴ ماهه) بفروش برساند ۰

متقاضیان خرید می توانند برای بازدید از واحدها و کسب اطلاعات بیشتر از نحوه برگزاری مزایده و اخذ فرم درخواست و برگ شرائط شرکت در مزایده از تاریخ ۹۴/۸/۹ تا ۹۴/۸/۱۸ همه روزه در ساعات اداری به محل اداره منطقه غرب به نشانی : همدان – بلوار بعثت – مابین استخر آبیاران و استانداری – دفترفروش مجتمع اقتصای استان و یا دفترمحل بازدید مستقر در طبقه ۱ بلوک ۶ (باران) واقع در ابتدای شهرک شهید بهشتی و یا به نشانی اینترنتی WWW.emdadimam.ir مراجعه و یا با تلفن‌های ۸۳۸۵۰۴۳ ۳-۳۸۳۸۶۹۹۱ و ۳۲۶۲۰۱۶۰ – ۰۸۱ تماس حاصل فرمایند ۰

محل برگزاری مزایده : منطقه غرب

زمان برگزاری و بازگشائی پاکات : ساعت ۱۱ صبح روزسه شنبه مورخ ۹۴/۸/۱۹

ضمنا» متقاضیان میتوانند پیشنهادات خود را تا یک ساعت قبل از بازگشائی صندوق در صندوق پیشنهادات بیاندازند ۰

ملاحظات : ۱- متقاضیان برای شرکت در مزایده میبایست سپرده ای به میزان ۵٪ قیمت پایه طی یک فقره چک بانکی در وجه مجتمع اقتصادی کمیته امداد تهیه و تحویل امور مالی منطقه غرب نموده و رسید دریافت نمایند ۰

۲- متقاضیان میبایست رسید سپرده ماخوذه (قرمز رنگ) را به همراه فرم تکمیل شده پیشنهاد قیمت و فرم امضاء شده شرائط شرکت در مزایده را داخل پاکت مخصوص پیشنهادات قرار داده و پس از درج نام و شماره واحد انتخابی و بر روی پاکت حداکثر تا ساعت تعیین شده و تاریخ ۹۴/۸/۱۹داخل صندوق پیشنهادات بیاندازند ۰

۳- فروشنده در رد یا قبول یک یا کلیه پیشنهادات واصله و همچنین تمدید مهلت مزایده به هر شکل مجاز و مختار است ۰

۴- پیشنهادات مشروط ، مبهم ، مخدوش ، ناخوانا و کمتر از قیمت پایه پذیرفته نیست و قرائت نخواهد شد و باطل میباشد ۰

۵- متقاضیان دارای شخصیت حقوقی میبایست ذیل فرم شرائط و پیشنهاد قیمت را به مهر و امضاء مسئولین ذیربط برسانند ۰

۶- حضور کلیه شرکت کنندگان یا نماینده آنان در جلسه مزایده آزاد است و عدم حضور هر یک یا کلیه شرکت کنندگان موجب هیچ ادعائی از طرف آنان نخواهد بود ۰

۷- توصیه میشود متقاضیان حتما» از آپارتمان مورد نظر بازدید و پس از بررسی های لازم اقدام به ارائه پیشنهاد قیمت نمایند ۰

۸- تحویل مورد معامله پس از وصول ۴۰٪ از ثمن معامله خواهد بود ۰

۹- دریافت اقساط طی چکهای صادره از بانکها (به جز صندوقهای قرض الحسنه و موسسات مالی و اعتباری) قابل دریافت میباشد و چکهای صادره از سوی شعب سایر بانکهای شهرستانها و نیز دریافت سفته پذیرفته نمی شود ۰

۱۰- در صورت پرداخت نقدی الباقی ثمن معامله مشمول ۱۲٪ تخفیف به ماخذ سال خواهد بود ۰

۱۱- در صورت برنده نشدن ، سپرده متقاضی حداکثر ظرف مدت ۵ روز کاری مسترد خواهد شد ۰

بلوک ۷

ردیف	شماره واحد	طبقه	مساحت	انباری	پارکینگ	توضیحات	قیمت پایه(ریال) هر متر مربع
۱	۱	اول	۸۱/۰۹	دارد	ندارد	امکانات کامل رفاهی	۱۵/۲۰۰/۰۰۰
۲	۲	اول	۸۱/۲۱	دارد	ندارد	امکانات کامل رفاهی	۱۵/۲۰۰/۰۰۰
۳	۳	اول	۶۸/۶۹	دارد	ندارد	امکانات کامل رفاهی	۱۵/۲۰۰/۰۰۰
۴	۴	دوم	۸۰/۷۴	دارد	دارد	امکانات کامل رفاهی	۱۶/۲۰۰/۰۰۰
۵	۵	دوم	۸۰/۸۶	دارد	دارد	امکانات کامل رفاهی	۱۶/۲۰۰/۰۰۰
۶	۶	دوم	۶۸/۳۴	دارد	ندارد	امکانات کامل رفاهی	۱۵/۰۰۰/۰۰۰
۷	۷	سوم	۸۰/۳۹	دارد	دارد	امکانات کامل رفاهی	۱۵/۹۰۰/۰۰۰
۸	۸	سوم	۸۰/۵۱	دارد	دارد	امکانات کامل رفاهی	۱۵/۹۰۰/۰۰۰
۹	۹	سوم	۶۸	دارد	ندارد	امکانات کامل رفاهی	۱۴/۷۰۰/۰۰۰
۱۰	۱۰	چهارم	۸۰/۰۴	دارد	دارد	امکانات کامل رفاهی	۱۵/۴۰۰/۰۰۰
۱۱	۱۱	چهارم	۸۰/۱۶	دارد	دارد	امکانات کامل رفاهی	۱۵/۴۰۰/۰۰۰
۱۲	۱۲	چهارم	۶۷/۶۵	دارد	ندارد	امکانات کامل رفاهی	۱۴/۴۰۰/۰۰۰

بلوک ۸

ردیف	شماره واحد	طبقه	مساحت	انباری	پارکینگ	توضیحات	قیمت پایه (ریال) هرمتر مربع
۱	۱	اول	۸۰/۱۹	دارد	ندارد	امکانات کامل رفاهی	۱۵/۳۰۰/۰۰۰
۲	۲	اول	۶۸/۸۱	دارد	ندارد	امکانات کامل رفاهی	۱۵/۳۰۰/۰۰۰
۳	۳	اول	۸۰/۱۹	دارد	ندارد	امکانات کامل رفاهی	۱۵/۳۰۰/۰۰۰
۴	۴	دوم	۷۹/۷۹	دارد	دارد	امکانات کامل رفاهی	۱۶/۳۰۰/۰۰۰
۵	۵	دوم	۶۸/۴۱	دارد	ندارد	امکانات کامل رفاهی	۱۵/۱۰۰/۰۰۰
۶	۶	دوم	۷۹/۷۹	دارد	دارد	امکانات کامل رفاهی	۱۶/۳۰۰/۰۰۰
۷	۷	سوم	۷۹/۳۹	دارد	دارد	امکانات کامل رفاهی	۱۶/۰۰۰/۰۰۰
۸	۸	سوم	۶۸/۰۱	دارد	ندارد	امکانات کامل رفاهی	۱۴/۸۰۰/۰۰۰
۹	۹	سوم	۷۹/۳۹	دارد	دارد	امکانات کامل رفاهی	۱۶/۰۰۰/۰۰۰
۱۰	۱۰	چهارم	۷۸/۹۹	دارد	دارد	امکانات کامل رفاهی	۱۵/۵۰۰/۰۰۰
۱۱	۱۱	چهارم	۶۷/۶۱	دارد	ندارد	امکانات کامل رفاهی	۱۴/۵۰۰/۰۰۰
۱۲	۱۲	چهارم	۷۸/۹۹	دارد	دارد	امکانات کامل رفاهی	۱۵/۵۰۰/۰۰۰

مجتمع اقتصادی استان همدان

پیام تاریخ، تمدن و فرهنگ مادستان
The Message Of Madestan's History & Civilization & Culture
روزنامه همدان پیام
۴
شنبه ● ۱۶ آبان‌ماه ۱۳۹۴ ● شماره ۲۴۹۲
ایران و جهان
siasat@hamedanpayam.com

خبر

تاکید بر تعامل با جامعه بین الملل

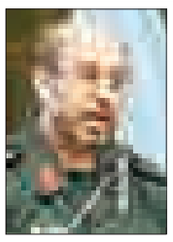

وزیر دفاع با تشریح تحولات و شرایط منطقه‌ای و جهانی، از بصیرت، هوشمندی، دشمن‌شناسی و مقاومت به عنوان رمز پیروزی در عرصه‌های سیاسی، دفاعی و امنیتی یاد کرد و گفت: اقتدار دفاعی همراه با دیپلماسی فعال دفاعی و ایفای نقش هم‌تکمیلی با سیاست خارجی، ارتقای بخش ضریب امنیتی و افزایش‌دهنده قدرت بازدارندگی جمهوری اسلامی ایران است.

به گزارش ایسنا، حسین دهقان تصریح کرد: باید برای نیل به تعالی و پیشرفت کشور، فعال و با تعامل گسترده در جامعه بین‌الملل زمینه را برای تحقق امنیت پایدار در منطقه و جهان عاری از خشونت فراهم کرد.

دولت

۷۰۰ قاضی نیاز داریم

رئیس شوراهای حل اختلاف از نیاز این نهاد به ۷۰۰ قاضی خبر داد و گفت: در نظر داریم که پیشنهاد برگزاری یک دوره آزمون دیگر را به رئیس قوه قضاییه ارائه کنیم.

به گزارش ایلنا، حجت‌الاسلام احمدی میانجی در حاشیه سفر آیت‌ا... آملی لاریجانی به استان مازندران در جمع خبرنگاران درباره آخرین وضعیت لایحه شوراهای حل اختلاف گفت: سه‌شنبه هفته گذشته آزمایشی بودن ۳ ساله این لایحه تصویب شد و ان‌شاءا... به شورای نگهبان می‌رود. وی درباره وضعیت جذب نیرو در شوراهای حل اختلاف گفت: قوه قضاییه مکلف شده است در سال ۱۰۰ قاضی برای شورا استخدام کند.

دولت

پیگیر تعیین سرنوشت رکن‌آبادی

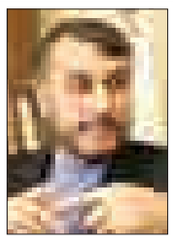

معاون عربی آفریقایی وزارت امور خارجه از پیگیری تعیین سرنوشت "غضنفر رکن‌آبادی"، سفیر سابق ایران در لبنان از طریق سازمان ملل متحد و صلیب سرخ جهانی خبر داد.

حسین امیرعبداللهیان در گفت‌وگو با ایرنا اظهار کرد: در جریان مذاکرات اخیر رئیس سازمان حج و زیارت و سرکنسول کشورمان در جده با مقامات سعودی، بار دیگر موضوع تعیین سرنوشت آقای رکن‌آبادی به صورت ویژه پیگیری شد. وی تصریح کرد: همچنین این موضوع برای چندمین بار به کاردار سعودی در تهران منتقل شده است. معاون وزیرامور خارجه تأکید کرد: عربستان نسبت به فاجعه منا مسئول است و باید همه تبعات آن از جمله تبعات حقوقی این فاجعه را متحمل شود.

خبر

درنگی بر موانع توسعه‌یافتگی ایران

۷ سبک مدیریتی ضدتوسعه در ایران

» مرتضی نظری

بنا بر اعلام رسمی در حال حاضر بیش از ۴۴۰ هزار نفر به عنوان مدیر در دستگاه‌های اجرایی کشور اشتغال به کار دارند. این در حالی است که تعداد کارمندان کشور ژاپن با جمعیت ۱۲۷ میلیونی جمعاً ۳۰۰ هزار نفر است و ما در ایران با ۷۵ میلیون جمعیت ۱/۵ برابر کل کارمندان ژاپن، فقط مدیر داریم!

طبق آخرین آمارها، در حال حاضر در کشور حدود ۳ هزار و ۶۰۰ سازمان و دستگاه اجرایی، نزدیک به ۴ میلیون کارمند حقوق بگیر و ۴/۵ میلیون نفر بازنشسته مستمری‌بگیر داریم.

با پوزش از مدیران متخصص، دلسوز و عاشق میهن، با وجدان، متعهد و لایق، خوانندگان گرامی را با سبک‌های مدیریتی زیان‌بار و خسارت‌آور آشنا می‌کنم.

مدیران و شیوه‌های مدیریتی که وجودشان در مسند امور مساوی است با عقب‌ماندگی، هدررفت منابع و تأخیر در روند توسعه کشور

۱- مدیران معامله‌گر و بی‌هویت

مدیرانی هستند که از سبک پوشش تا طرز سخن گفتن خود را با گفتمان دولت‌ها تنظیم می‌کنند و دوری و نزدیکی به گروه‌ها و افراد ذی‌نفوذ سیاسی را با شامه قوی خود می‌سنجند که چه زمانی راهنمای چپ و چه زمانی راهنمای راست را بفشارند.

این تیپ مدیران از همه بیشتر تحول کشور را قفل می‌کنند. اخلاق، جوانمردی و پایبندی به قیود انسانی هرگز در قاموس این مدیران جایگاهی ندارد. اینها را باید دلالان سیاسی و اقتصادی نامید. برای ایشان هرگز مهم نیست چه کسی در رأس کار باشد. مهم تارهای در هم تنیده‌ای هست که روی آن می‌غلطند و از منابع و مزایای دولتی و بیت‌المال ارتزاق می‌کنند. وقتی پای اصلاح‌طلبی در میان باشد، ژست اصلاح‌طلبی می‌گیرند و وقتی اصولگرایی روی بورس باشد، گویی سبقت را از اصولگرایان می‌ربایند.

پیش چشم این جماعت معامله‌گر، دغدغه‌های اخلاقی، ملی و میهنی، پیشرفت کشور، جوانمردی و وطن پرستی خنده‌دارترین واژگان است. تنها دو چیز در نظر این مدیران مقدس است: ما باشیم و منافع ما برقرار باشد!

۲- مدیران پاره‌وقت و از راه دور

این دسته از مدیران اگر چه به اسم مدیر تام و تمام یک سازمان یا اداره هستند اما واقعیت چیز دیگری است. ۲ روز تدریس در دانشگاه، یک روز مشاور یک شرکت، ۲ روز سفر کاری! اینان سازمان خود را از راه دور اداره می‌کنند. این مدیران سعی می‌کنند سازمان را با ساعات حضور خود تنظیم کنند. گاهی از خود می‌پرسم در حکم کارگزینی این مدیران مگر فوق‌العاده مدیریت و سایر مزایا بابت «یک ماه کار تمام وقت» پرداخت نمی شود پس چگونه می‌پذیرند که نیمی از هفته را در محل خدمت نباشند و از این مزایا برخودار شوند؟

۳- مدیران قبیله‌ای و عشیره‌ای

این بلیه همیشگی سازمان‌های دولتی و اجرایی در کشور ماست. مدیری فقط همشهری‌های خود را به کار می‌گمارد و امور عشیره خود را رتق و فتق می‌کند. این دسته مدیران هیچگونه درکی از نگاه ملی به مسائل ندارند. ایران و آینده کشور را در روستا و زادگاه خود می‌بینند. وقتی با یک ارباب‌رجوع یا کارمند سازمان خود مواجه می‌شوند که در زمره همشهریانش نیست، گویی با یک غیرایرانی و بیگانه طرف هستند. ماحصل فامیل‌گرایی چیزی جز تضییع حقوق مردم و جلوگیری از شایسته‌سالاری نیست.

۴- مدیران آکادمیک و غیراجرایی

این قبیل مدیران از مدیریت فقط دانش آن را به ارث برده‌اند. مدیران دانشگاهی اما کم‌توان و غیراجرایی! به همه چیز از منظر مسأله و موضوع پژوهشی نگاه می‌کنند. سازمان را با کلاس درس اشتباه گرفته‌اند.

نمی‌دانند که منابع، زمان و انرژی در حدی نیست که به پای افکار و آرمان‌های انتزاعی آنها تلف شود. این مدیران نمی‌دانند در کنار ارزشمندی نگاه پژوهشی به مسائل، سرعت عمل هم مهم است. این مدیران به اسم کار علمی، خواسته یا ناخواسته فرصت‌های طلایی توسعه را می‌سوزانند.

۵- مدیران ترسو و مطیع

مدیرانی که می‌بینند و می‌دانند نتیجه تصمیم مقام مافوق آنها چقدر زیان‌بار است اما به دلیل شخصیت ضعیف و منفعل خود هرگز لب به نقد و نظر نمی گشایند.

خطر این قبیل مدیران بزدل به حدی است که امیرمؤمنان علی(ع) پرهیز از انتصاب اینها را در نامه ۵۳ نهج‌البلاغه به مالک اشتر متذکر شده‌اند. دلیل اطاعت‌پذیری و بله قربان‌گویی این مدیران یا از سر به خطر نیفتادن منافع آنهاست یا به دلیل اینکه تصور می‌کنند شایستگی یعنی اطاعت‌پذیری محض از مافوق و بی‌نیازی به نظرات کارشناسان. این دسته از مدیران اتفاقاً اجازه ابراز نظر را از کارمندان و کارشناسان می‌گیرند. تجربه نشان داده در این قبیل سازمان‌ها عموماً پدیده "سکوت سازمانی" و "انزوای کارشناسان" رخ می‌دهد.

۶- مدیران انتخاباتی- تبلیغاتی

این مدیران اساساً با هدف شرکت در انتخابات، وارد یک سازمان می‌شوند و تلاش می‌کنند محبوب دل‌ها شوند. تمام کارهایی که می‌کنند تبلیغاتی است. خوب کار می‌کنند که رأی بیاورند. ضرر این مدیران آن جایی است که تمام امکانات و منابع ملی در اختیار خود را ابزاری برای رسیدن به موقعیت بالاتر می‌پندارند. سازمان را به ستاد انتخاباتی خود تبدیل می‌کنند. مدیریت اینها بسیار بی‌ثبات، کوتاه‌مدت و زیان‌بار است.

۷- مدیران هزینه‌ساز

این دسته از مدیران روی خطی از هزینه کار می‌کنند. وقتی میزان هزینه و نتیجه اقدامات آنها را بررسی می‌کنیم در می‌یابیم اگر همین برنامه به بخش خصوصی سپرده شده بود، با هزینه بسیار کمتر و با کیفیت بالاتر انجام می‌شد.

سخن آخر

اگر ایران را عاشقانه دوست داریم فراموش نکنیم اولاً توسعه مسیری پیمودنی است و رسیدن به ایرانی توسعه یافته‌تر، با مدیرانِ کم‌کار، منفعت‌طلب، هزینه‌ساز، تبلیغاتی، ترسو، ناکارآمد و فامیل‌مدار و مدیرانی که عاشق تعالی سازمان، بهبود زندگی مردم و وطن خود نیستند، میسر نیست. آنچه معروض داشتم نه به قصد تخطئه گروه سیاسی خاصی و نه هرگز به قصد نادیده گرفتن تلاش صادقانه مدیران شریف و توسعه‌گرای میهن عزیزمان بلکه به قصد اصلاح رویه‌های مخربی بود که مسیر پیشرفت میهن عزیزمان را اگر متوقف نسازد اما حتماً کُند خواهد ساخت.

امید آنکه مؤثر افتد.

*پژوهشگر آموزش‌وپرورش و توسعه انسانی

وزیر کشور خواستار نمایش اقتدار ملی شد

تبدیل انتخابات به عرصه رقابت سازنده سیاسی

وزیر کشور با اشاره به اهمیت انتخابات مجلس خبرگان رهبری و مجلس شورای اسلامی گفت: باید انتخابات این دوره را به عرصه رقابت‌های سازنده سیاسی برای نمایش اقتدار ملی تبدیل کرد.

عبدالرضا رحمانی فضلی در رواق امام خمینی(ره) آستان امامزاده حسین بن موسی الکاظم(ع) طبس در جمع مردم این شهر افزود: باید شکوه حضور مردم در انتخابات پیش رو بیش از سال‌های قبل باشد.

وی تأکید کرد: لازم است در سایه نمایش اقتدار ملی اتحاد مردم بیش از دوره‌های قبل باشد و انتخاباتی رقابتی، قانونمند و سالم برگزار خواهیم کرد.

وی با اشاره به لزوم وحدت و انسجام ملی یادآور شد: انتخابات آتی باید به عرصه رقابت تبدیل شود و در قالب انتخابات مجلس قوی، با تجربه، ولایی، قانونمدار و مردم‌مدار داشته باشیم.

وی اضافه کرد: انتخابات امسال با توجه به ناامنی منطقه بسیار تعیین‌کننده و از اهمیت خاصی برخوردار است بنابراین لازم است انسجام و وحدت داخلی حفظ شود.

رحمانی فضلی با اشاره به نقش ایران در مبارزه با تروریسم در منطقه افزود: اگر کمک‌های سیاسی و تبلیغاتی ایران در مبارزه با تروریسم در عراق نبود وضعیت بغداد امروز نامشخص بود.

عضو شورای امنیت ملی تأکید کرد: خط قرمز جمهوری اسلامی فاصله ۵۰ کیلومتری مرز و عتبات عالیات است و هر کس بخواهد کاری در این منطقه انجام دهد با واکنش ایران مواجه خواهد شد.

رحمانی فضلی بااشاره به نقش امام خمینی(ره) در شکل‌گیری انقلاب اسلامی گفت: حضرت امام(ره) درس جهاد، شهادت، مقاومت، ایثار، عشق و محبت را به ما آموخت.

وی با اشاره به روز ملی مباره با استکبار جهانی گفت: ۱۳ آبان موج‌های عظیمی را در صحنه انقلاب آفرید و این موج اقتدار و عظمت پوشالی آمریکا را که سال ۴۳ می‌خواست با کاپیتولاسیون (قضاوت کنسولی) مردم ایران را برده خود سازد هیمنه آن کشور را درهم شکست.

وی بیان کرد: عزت، هویت و غیرت مردم ایران با اعتقادات دینی‌شان گره خورده است، آنها تابع امام حسین(ع) که اوج ایثار و فداکاری را در کربلا به نمایش گذاشت، هستند.

وزیر کشور گفت: با تسخیر لانه جاسوسی ابهت آمریکا شکست و باید ۱۳ آبان را گرامی بداریم و به سادگی از کنار آن نگذریم و نباید اجازه داد به خاطره تبدیل شود. رحمانی فضلی بیان کرد: این روز باید به الگویی برای جوانان ما تبدیل شود تا درس غیرت و دینداری و مجاهدت را فراگیرند زیرا ما امت برگزیده‌ای هستیم که امام علی(ع) و امام حسین(ع) را داریم.

وزیر کشور گفت: انقلابی و مجاهد بودن کار سختی است و اجر مجاهدت هم شهادت است طوریکه دشمنان انقلاب در دوران تحریم با کمک رسانه‌ها، مردم ما را که با شرایط سختی رو به رو بودند بمباران تبلیغاتی می‌کردند.

وی افزود: آنان تحلیل درستی نسبت به مردم ایران نداشتند و فکر می‌کردند با تبلیغات منفی مردم نسبت به مقام معظم رهبری، آرمان‌های انقلاب و ولایت منفعل یا وازده خواهند شد که حدس آنها اشتباه بود.

وزیر کشور با اشاره به موفقیت‌های ایران در عرصه بین‌المللی یادآور شد: به لطف خدا هم اکنون در موقعیتی قرار داریم که در تحولات و تغییرات منطقه‌ای نقش تعیین‌کننده‌ای داریم و نقطه توازن این تحولات می‌باشیم.

وی در ادامه به انتخابات سال ۹۲ اشاره کرد و افزود: با توجه مقتضیات عقلی و تحلیل‌ها به دلیل تحریم وضعیت سختی داشتیم و با اختلافات زیادی هم روبه‌رو بودیم که انتخابات می‌توانست همانند سال ۸۸ به محل درگیری‌های سیاسی تبدیل شود و مقام معظم رهبری به عنوان جلودار نظام ۶ ماه قبل با پیام خود به انتخابات جهت دادند.

رحمانی فضلی اظهار کرد: مقام معظم رهبری منادی وحدت و اقتدار ملی شدند و احزاب شرایط را درک و در مسیر قانون حرکت کردند و نامزدها در شرایط خوب با هم به رقابت پرداختند و مردم هم با حضور خود شکوه و عظمت دیگری را خلق کردند.

وی گفت: در نتیجه این انتخابات دولت برخواسته مردم شکل گرفت، شخصیتی مورد اعتماد روحانیان ، هماهنگ با مقام معظم رهبری، دارای تجربه در حوزه‌های مختلف انتخاب شد و مردم ایران با این انتخاب خود آمریکا و قدرتمندان را ناامید کردند.

به لطف خدا هم اکنون در موقعیتی قرار داریم که در تحولات و تغییرات منطقه‌ای نقش تعیین‌کننده‌ای داریم و نقطه توازن این تحولات می‌باشیم

وی با اشاره به این که با قدرتمندان مغرور نمی توان به جز قدرت برخورد کرد، گفت: به عنوان عضو شورای امنیت ملی به شما مردم عزیز می‌گویم در نتیجه این وحدت و انسجام توافق حاصل شد و حرف‌های خود را در مسیر حق پیش بردیم و برای احقاق حقوق خود از همه وسایل قانونی و شرعی هم استفاده می‌کنیم.

وزیر کشور در ادامه افزود: روزی که آنها ایران را محل هراس می‌نامیدند امروز به محلی برای فرصت تبدیل شد و دشمنان ما برای سرمایه‌گذاری با هم در حال مسابقه هستند.

وی در ادامه به تلاش‌های دولت برای رفع مشکلات کشور اشاره کرد و گفت: گام بعدی دولت این است که بتوانیم مشکلات داخلی کشور را با کمک اقتصاد مقاومتی رفع کنیم و از نظر اقتصادی یک نظام الگو را برای جهانیان ارائه دهیم.

وزیر کشور به نبود توازن در مناطق مختلف کشور اشاره کرد و افزود: با وجود ۳۶ سال از پیروزی انقلاب هنوز شاهد نابرابری و وجود شکاف در برخی از مناطق هستیم و از ظرفیت‌های مناطق استفاده نمی‌شود.

در دیدار «صالحی» با «شینزو آبه» مطرح شد

استقبال نخست‌وزیر ژاپن از توافق «برجام»

▪ دعوت روحانی برای سفر به ژاپن

نخست‌وزیر ژاپن در دیدار علی‌اکبر صالحی، معاون رئیس‌جمهوری و رئیس سازمان انرژی اتمی کشورمان با وی در توکیو، از توافق «بر جام» استقبال و بر اجرایی شدن آن تأکید کرد.

به گزارش ایرنا، رئیس سازمان انرژی اتمی کشورمان در این دیدار ضمن قدردانی از حمایت‌های ژاپن در طول مذاکرات هسته‌ای، به روند همکاری ایران با آژانس انرژی اتمی بر اساس نقشه راه و اجرایی شدن بر جام تأکید کرد.

وی اظهار کرد: تا ۲۴ آذرماه (۱۵ دسامبر) آژانس بین‌المللی انرژی اتمی، ارزیابی خود را از برنامه صلح‌آمیز هسته‌ای ایران اعلام می‌کند و پیش‌بینی ما این است که در اوایل دی‌ماه (اواخر دسامبر) روز اجرای برجام فرا می‌رسد.

صالحی با یادآوری زمینه‌های توسعه روابط ایران و ژاپن، بیانیه مشترک وزرای امور خارجه ایران و ژاپن را مورد توجه قرار داد و با اشاره به طرح ایجاد مرکز ایمنی هسته‌ای در برجام، از مساعدت طرف ژاپنی در ایجاد این مرکز استقبال کرد.

وی با تجدید دعوت از سوی دکتر روحانی رئیس‌جمهوری کشورمان از نخست‌وزیر ژاپن برای سفر به تهران، خواستار ایجاد زمینه لازم برای توسعه روابط تجاری، اقتصادی با تمرکز بر بازاریابی و تولید مشترک بین ایران و ژاپن شد.

نخست وزیر ژاپن با ابراز خوشحالی از سفر صالحی به ژاپن، به شرایط متشنج امنیتی منطقه خاورمیانه با حضور جریان مخرب داعش اشاره و بر لزوم تقویت همکاری ایران و ژاپن و توسعه آن در جهت مقابله با این تهدیدات تأکید کرد.

«آبه» نیز متقابلا ضمن دعوت از آقای روحانی برای بازدید از ژاپن، بر گسترش روابط تجاری دو کشور به‌ویژه پس از اجرایی شدن برجام تأکید کرد.

ایران به تعهدات خود برای لغو تحریم‌ها تا پایان سال پایبند است

همچنین علی‌اکبر صالحی معاون رئیس‌جمهوری و رئیس سازمان انرژی اتمی که به ژاپن سفر کرده است، گفت: ایران بر اساس زمان بندی تعیین شده توافق وین و «برجام» به تعهداتش عمل می‌کند تا همزمان تحریم‌ها تا پایان سال جاری میلادی لغو شود.

وی پس از سخنرانی در خصوص آینده هسته‌ای ایران در جمع شماری از دیپلمات‌ها و مسئولان بخش‌های مختلف انرژی در توکیو خاطرنشان کرد: بخشی از تعهدات مربوط به کاهش تعداد سانتریفیوژهاست که ایران مقدمات این کار را آغاز کرده است.

رئیس سازمان انرژی اتمی کشورمان در سخنرانی خود با اشاره به بازنگری در مورد راکتور آب سنگین اراک هم گفت که ایران منتظر سند رسمی است که شش کشور مقابل باید تهیه و عرضه کنند.

وی افزود: تا زمانی که این سند در اختیار ایران قرار نگیرد هیچ کاری به صورت متقابل از سوی ایران در این مرکز تحقیقاتی صورت نخواهد گرفت.

تلویزیون ان.اچ.کی ژاپن نیز در نقل قولی مستقیم از رئیس سازمان انرژی اتمی ایران آورده است که هر برنامه‌ای و هر اقدامی باید متقابل و متوازن باشد.

وی تأکید کرده است که در کنار برنامه کاهش سانتریفیوژها مسأله لغو تحریم‌ها نیز باید عملی و تکمیل شود.

علی‌اکبر صالحی رئیس آژانس انرژی اتمی ایران روز یکشنبه دهم آبان‌ماه جاری به منظور دیدار و گفت‌وگو با مقام‌های عالی‌رتبه ژاپنی و شرکت در اجلاس «پاگوآش» و همچنین شرکت در مراسمی در شهر ناکازاکی به مناسبت هفتادمین سالگرد بمباران اتمی این شهر، وارد توکیو پایتخت ژاپن شد.

تا انتخابات

خداحافظی مشایی از دنیای سیاست

رئیس دولت نهم و دهم از خداحافظی اسفندیار رحیم مشایی از فعالیت‌های سیاسی خبر داد و گفت: وی به دلیل روحیات شخصی و همچنین کسالت شدید، برای همیشه از دنیای سیاست خداحافظی کرده است.

به گزارش سایت پایش، محمود احمدی‌نژاد بتازگی در جمع تعداد معدودی از مشاوران و دستیاران خود بار دیگر از رحیم مشایی، مشاور ارشد خود حمایت کرد و اصولگرایان مخالف او را به باد انتقاد گرفت.

یکی از نزدیکان وی که در این جلسه حضور داشته است به «پایش» گفت که احمدی‌نژاد در پاسخ به برخی گلایه‌های اعضای حاضر در جلسه درباره نحوه مناسبات وی با رحیم مشایی گفته است که او همچنان به قوت از مشایی حمایت می‌کند، اگرچه به حاضران در جلسه خبر داده که وی به دلیل روحیات شخصی و همچنین کسالت شدید، برای همیشه از دنیای سیاست خداحافظی کرده و گوشه عزلت اختیار کرده است.

رابطه خاص و بسیار عمیق احمدی‌نژاد با اسفندیار رحیم مشایی، در طول ریاست‌جمهوری او با انتقاد اصولگرایان مواجه بود.

به گفته این منبع حاضر در جلسه، احمدی‌نژاد بار دیگر با انتقاد شدید از سیاستمداران ارشد اصولگرا، آنها را بزرگترین مانع خود در هشت سال گذشته معرفی کرد.

مردم حق انتخاب داشته باشند

رئیس ستاد انتخابات کشور گفت: شرایط را طوری فراهم کنیم تا مردم حق انتخاب داشته باشند.

به گزارش ایسنا، محمدحسین مقیمی اظهار کرد: در اسفندماه امسال ۲ انتخابات مهم پیش رو داریم که اهمیت آن در نظام ما کاملاً مشخص است.

وی ادامه داد: همه در جریان اثرات رأی خود در انتخابات هستند و به دنبال برگزاری انتخاباتی شکوهمند در پایان سال ۹۴ هستند.

ورود محدود اصلاح‌طلبان به انتخابات

یک فعال سیاسی اصلاح‌طلب گفت: لازم نیست کسانی که می‌دانند حتماً ردصلاحیت خواهند شد در انتخابات ثبت‌نام کنند، اینگونه نام‌نویسی خواسته کسانی است که خواستار شکست اصلاح‌طلبان در انتخابات آتی هستند.

احمد شیرزاد فعال سیاسی اصلاح‌طلب طی یادداشتی در روزنامه آرمان نوشت: مهمترین وظیفه اصلاح‌طلبان تا زمان برگزاری انتخابات دهمین دوره مجلس شورای اسلامی و حتی پنجمین دوره مجلس خبرگان، رصد فضای انتخاباتی است.

تجربه نشان می‌دهد به سختی ستاد انتخابات تهران می‌تواند برای همه شهرستان‌ها و ستادهای انتخابیه کاندیدا تعیین کند بنابراین در هر شهرستان و هر حوزه انتخابیه‌ای، باید اصلاح‌طلبان دور یک میز جمع شده و سازگاری و هماهنگی ضروری با یکدیگر داشته باشند تا نهایتاً بتوانند شوراهایی را تشکیل دهند که این شوراها، کاندیدا یا کاندیداهای نهایی را در هر حوزه انتخابیه تعیین کند و تمامی کاندیداها نسبت به نظر آن شورا تمکین کنند.

رسیدن به این نتیجه بسیار دشوار است، به این معنا که در هر حوزه انتخابیه، اصلاح‌طلبان باید بتوانند مانند یک حزب رشید و بالغ و باتجربه سیاسی رفتار کنند. توقع رسیدن و اجرای چنین تصمیمی کمی سخت است اما غیر از این روش، راه دیگری وجود ندارد.

تشکل‌های اصلاح‌طلب در تهران با هم هماهنگ هستند اما این هماهنگی به این شکل نیست که بتوانند در تمامی حوزه‌های انتخاباتی به صورت سازماندهی شده عمل کرده و کاندیدا تعیین کنند؛ حتی ممکن است تک‌حزب‌ها بتوانند روی چهره‌هایی دست بگذارند اما برنامه‌ریزی برای همه کشور کار دشواری است. مضاف بر اینکه در شرایط حاضر کار حزبی دقیق در تهران دشوار است.

احزابی که تجربه و امکانات بیشتری داشتند در صحنه نیستند و طبیعی است که احزاب دیگر هم توانایی آنها را ندارند. علاوه بر این اصلاح‌طلبان هنوز از نتایج سیاست‌های ۸ سال گذشته رهایی پیدا نکرده و به اصطلاح ساختارهایشان ترمیم نشده است. اما آنچه در این دوره به نفع همگان است هماهنگی مردم و انگیزه بالا و خوبی است که برای تعیین سرنوشت خویش در جامعه وجود دارد. این سرمایه کمی نیست هرچند که برخی از گروه‌های اصولگرا سعی دارند این انگیزه‌ها را تضعیف کنند. مردم انگیزه زیادی برای حضور در انتخابات دارند و نشاط انتخاباتی می‌تواند در هفته‌های منجر به انتخابات بیشتر هم بشود.

واقعیت این است که دقیقاً مشخص نیست چه کسانی تاییدصلاحیت و چه کسانی رد صلاحیت خواهند شد بنابراین اصلاح‌طلبان باید از حالا به این فکر باشند که از به وجود آمدن هرگونه جو رد صلاحیت جلوگیری کنند و برخلاف دوستانی که اعتقاد دارند همه باید در انتخابات ثبت‌نام کنند نباید اینگونه رفتار کرد؛ اینکه تعداد زیادی از اصلاح‌طلبان در زمان نام‌نویسی در انتخابات ثبت‌نام کنند دلیلی بر تأیید صلاحیت نیست.

اصلاح‌طلبان تنها باید به فکر این باشند که کرسی‌های بیشتری در مجلس آینده به دست آورند. هدف مهم اصلاح‌طلبان باید این باشد که از ورود تندروها به مجلس جلوگیری کنند و برای رسیدن به این هدف باید حاضر باشند همه نوع فداکاری و تلاشی انجام دهند.

زورخانه‌ای در شأن مردم همدان احداث شود
در صفحه ۱۱ بخوانید
11 NEXT PAGE

پیام تاریخ، تمدن و فرهنگ مادستان
The Message Of Madestan's History & Civilization & Culture
روزنامه همدان پیام
۵
شنبه ● ۱۶ آبان‌ماه ۱۳۹۴ ● شماره ۲۴۹۲
گردشگری و میراث
gardesh@hamedanpayam.com

احتمال ثبت جهانی کویر لوت در تیرماه سال آینده

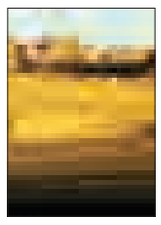

معاون سازمان صنایع دستی، میراث فرهنگی و گردشگری استان کرمان با اشاره به وجود ۳ اثر ثبت جهانی در استان کرمان گفت: در سفر اخیر کارشناسان یونسکو درباره پرونده ثبت جهانی کویر لوت، خوشبختانه این پرونده از سوی کارشناسان کاملاً پذیرفته شده و به احتمال خیلی زیاد کویر لوت در تیرماه سال آینده به ثبت جهانی خواهد رسید. به گزارش ایسنا، محسن موحدی با بیان اینکه متأسفانه در سند ملی آمایش سرزمین در فاز نخست جای توسعه فرهنگی خالی بوده است افزود: استان کرمان از لحاظ فرهنگی توسعه نیافته است، زیرا فرهنگ‌سازی و زمینه‌ای برای توسعه فراهم نبوده است. وی با اشاره به توجه نکردن به نظام سکونتگاهی در کشور اظهار کرد: متأسفانه نتوانسته‌ایم فرهنگ خودمان را در شهرها و روستاهای کشور و استان توسعه دهیم.

کشف حکاکی‌هایی از عصر یخبندان در شکارگاه ۱۴ هزار ساله

باستان‌شناسان انگلیسی موفق شدند حکاکی‌هایی روی سنگ را در شکارگاهی ۱۴ هزار ساله متعلق به عصر یخبندان پیدا کنند. آخرین حفاری‌های باستان‌شناسان در جزیره «جرسی» انگلیس منجر به کشف ابزار شکار، استخوان‌های سوخته و سنگ‌نگاره‌هایی متعلق به ۱۴ هزار سال پیش شد. به گزارش آرکئولوژی، بررسی‌های پنج ساله گذشته باستان‌شناسان در این منطقه به کشف بیش از ۵ هزار ابزار سنگی منتج شده، اما این نخستین‌بار است که حکاکی اجداد باستانی بشر مشاهده می‌شود. مشابه این منطقه در فرانسه و آلمان هم کشف شده، اما یافته‌های جدید دانشمندان، جزیره «جرسی» را از نمونه‌های مشابهش متمایز می‌کند. به گفته پژوهشگران، برخی از این ابزار سنگی در آیین‌های مذهبی و یا برای جادوگری مورد استفاده قرار می‌گرفته است.

ظرف سنگی روغن‌گیری باستانی در اراک کشف شد

مدیر پژوهش و باستان‌شناسی اداره کل میراث فرهنگی، صنایع دستی و گردشگری استان مرکزی از کشف ظرف سنگی روغن‌گیری باستانی در یکی از روستاهای شهرستان اراک خبر داد. اسماعیل شراهی گفت: این ظرف سند رونق صنعت روغن‌گیری در سده‌های پنجم تا یازدهم هجری است و به تازگی و در عملیات کند وکاو محوطه امامزاده روستای ابراهیم‌آباد کهنه کشف شده است. به گزارش ایرنا، وی اظهار کرد: این ظرف سنگی در مراحل خاکبرداری توسط لودر از دل خاک بیرون آمده و بر روی آن تزئینات ستاره شکلی وجود دارد و پیدا شدن آن در این منطقه حاکی از آن است که در سده‌های قبل در این خطه مردمان صنعتگر زندگی می‌کردند و کارگاه‌های روغن‌گیری در این حوزه رونق داشته است.

قطره‌چکان اعتبار آب انبار اسدآباد را خشک کرد

تصاویر موجود و گفته‌های مردم اسدآباد بیانگر خاطراتی است مبنی بر اینکه ،سالیان پیش در کوچه‌پس‌کوچه بازار قدیمی شهر، با طلوع خورشید، پیر و جوان پله‌های آب انبار شهر را یکی، دوتا پایین می‌رفتند تا کوزه سفالین خود را از سخاوت آب انبار شهر لبریز کنند. آنان با حضورشان سکوت آب‌انبار را می‌شکستند و آوا و ترنم نغمه‌ها و گفته‌هایشان در آن فضا طنین‌انداز می‌شد، گویی آب‌انبار هر صبحگاهان سرخوش از دیدار و شنیدن شادی و غم‌های اهالی شهر بود. اما امروز پس از سه دهه از تعطیلی آب‌انبار شهر، درهای بسته‌اش نشان از قصه پرغصه عزلت سال‌ها تنهاییش دارد، از نمای این بنای تاریخی انتظار می‌بارد، گویی دلتنگ باز شدن درب عزلت و تنهاییش است.

چندی پیش نماینده مردم شهرستان اسدآباد نیز در مجلس شورای اسلامی در کمیته برنامه‌ریزی و توسعه این شهرستان به شدت مخالفت خود را با تخصیص اعتبار محل ماده ۱۸۰ به آثار تاریخی اعلام کرد.

نماینده مردم اسدآباد در مجلس در این جلسه با اشاره به آب‌انبار صفوی شهرستان اسدآباد گفته بود از محل ماده ۱۸۰ هیچ‌گونه اعتباری نمی‌توان به این اثر تاریخی تخصیص داد، زیرا ماده ۱۸۰ تنها در شهرستان اسدآباد باید برای محرومیت‌زدایی هزینه شود.

بهروز نعمتی تأکید کرده بود باید اعتبارات ماده ۱۸۰ در جهت محرومیت‌زدایی شهرستان به ویژه بهسازی روستاهای شهرستان اختصاص یابد، زیرا در حال حاضر ۱۴ روستای شهرستان نیازمند بهسازی فوری هستند.

۵۷ اثر تاریخی شهرستان اسدآباد ثبت ملی شده است

رئیس میراث فرهنگی، صنایع دستی و گردشگری شهرستان اسدآباد در گفت‌وگو با ایسنا در این زمینه اظهار کرد: این شهرستان دارای ۱۵۰ اثر تاریخی و فرهنگی است که از این تعداد، تاکنون ۵۷ اثر تاریخی ثبت ملی شده و از آن جمله می‌توان به آثار تاریخی آب‌انبار شیخ علیخان در کنار حمام نیلوفر در مسیر مسجد جامع شهر اشاره کرد که در سال ۷۶ با شماره ۱۸۷۳ به عنوان یکی از آثار ملی به ثبت رسید.

کامران اکبری‌شایگان قدمت این آب‌انبار قدیمی را مربوط به دوران صفویه عنوان کرد و گفت: این آب انبار به عنوان معروف‌ترین و بزرگترین آب انبارهای کشور بوده که جزو ۳۶ آب‌انبار مسقف کشور نیز محسوب می‌شود.

تعطیلی ۳۰ ساله معروف‌ترین و قدیمی‌ترین آب‌انبار کشور

وی با اشاره به فرسودگی آب‌انبار و تعطیلی این اثر تاریخی در ۳۰ سال گذشته افزود: در سال‌های متوالی با اعتبارات قطره‌چکانی اختصاص یافته بازسازی و مرمت‌های این اثر تاریخی انجام شده است.

اکبری‌شایگان با بیان اینکه در سالجاری بام‌سازی، نورپردازی، زهکشی و مرمت سردرب و پله‌های ورودی این اثر با پیشرفت فیزیکی ۸۰ درصد به انجام رسیده، بیان کرد: در حال حاضر مرمت قسمت داخلی بنا باقی‌مانده که با اختصاص اعتبار لازم این بخش از مرمت نیز صورت خواهد گرفت و با تکمیل مرمت تا پایان سال درهای آب‌انبار شهر اسدآباد به عنوان یک اثر تاریخی ثبت ملی شده به روی بازدیدکنندگان باز خواهد شد.

وی گفت: در دو سال گذشته به علت اختصاص ندادن اعتبار هیچ‌گونه مرمتی در این اثر تاریخی صورت نگرفت.

مرمت آب‌انبار ۲۰۰ میلیون تومان اعتبار نیاز دارد

اکبری‌شایگان میزان اعتبار لازم برای تکمیل مرمت این اثر تاریخی را افزون بر ۲۰۰ میلیون تومان اعلام کرد و یادآور شد: آب‌انبار اسدآباد تنها آب‌انبار باقی‌مانده استان همدان است که بر خلاف دیگر آب انبارهای مسقف با سقفی گنبدی شکل، این اثر دارای سقفی تخت است.

وی بیان کرد: سال‌ها پیش آب مورد نیاز برای پر کردن مخزن آب انبار از آب‌های جاری و قنات سمت شرق اسدآباد تامین می‌شده است.

اکبری‌شایگان با بیان اینکه در حال حاضر قسمتی از املاک اطراف آب انبار مورد تملک قرار گرفته، تصریح کرد: از تعداد ۴ نقطه دو نقطه از تملک اراضی کنار این اثر باقی‌مانده که با تملک و خریداری این دو نقطه در اطراف آب انبار تعریض و ساماندهی فضا انجام خواهد شد.

وی با اشاره به اینکه با اتمام مرمت و بازسازی این اثر تاریخی بی‌نظیر چند طرح در صورت تصمیم‌گیری کمیسیون میراث فرهنگی استان مدنظر خواهد بود، اظهار کرد: بازارچه صنایع‌دستی، سفره‌خانه سنتی و موزه آب از جمله سه طرح مورد نظر برای اجرا شدن در این آب انبار تاریخی و قدیمی است.

اکبری‌شایگان در ادامه با اشاره به مشخصه‌های این اثر تاریخی گفت: در این آب‌انبار همانند سایر آب انبارهای قدیمی ایران برای رسیدن به کف باید ۲۴ پله از کف بازار قدیمی به پایین رفت.

وی خاطرنشان کرد: این آب‌انبار از چندین قسمت مختلف و مرتبط با یکدیگر از قبیل جلوخان، سردر ورودی، مخزن و پاشویه تشکیل شده و در گذشته کتیبه‌ای از سنگ مرمر بر روی دیوار سمت چپ راهروی آن نصب بوده که تاریخ تعمیر بنا را به وسیله قرامی غلام در سال ۱۱۷۳ ه.ق نشان می‌داده است. مهمترین ویژگی این بنا نسبت به دیگر بناهای مشابه ایران که بیشتر بر روی فضایی دایره‌ای و گنبدی شکل ساخته می‌شود، سقف مستطیلی و نسبتاً مسطح مخزن آب انبار است. دو طرف مخزن مستطیل ۵ طاق کژاوه‌ای قرار دارد که با آجرهای خشتی(مربعی) و فرم هندسی ۵ و ۷ شکل گرفته است.

آب انبار شیخ علیخان، حمام نیلوفر از دوره صفویه، مسجد میرزا آقاجانی، کتیبه آقاجانی بلاغی، پل شکسته، تالاب‌های دربند، پیرسلمان، چم‌شور و مأمن امامزادگان پیرسلمان، چنار، عبدا...، چی‌چی امام، هادی و سیدان را می‌توان از جمله آثار و جاذبه‌های طبیعی و فرهنگی شهرستان اسدآباد نامید که در صورت توجه و جذب اعتبار خواهند توانست این شهرستان را تا همیشه میزبان گردشگران کنند.

از سوی وزارت خارجه اعلام شد

۱۴ توصیه کنسولی به زائران کربلا

وزارت امور خارجه کشورمان در آستانه فرا رسیدن اربعین حسینی(ع) و سفر جمعی از هموطنان به عتبات عالیات، ۱۴ توصیه کنسولی به این زائران ارائه کرد.

این توصیه‌ها به شرح زیر هستند:

۱- هموطنان عزیز صرفاً با داشتن گذرنامه معتبر و از طریق مرزهای قانونی نسبت به خروج از کشور و بازگشت به کشور اقدام نمایند.

۲- توصیه می‌شود هر چه زودتر نسبت به اخذ روادید ورود به کشور عراق از سفارت یا سرکنسولگری‌های آن کشور اقدام کرده و از موکول کردن این امر به روزهای پایانی (نزدیک به اربعین) و همچنین حرکت به سمت مرزها پیش از اخذ روادید، خودداری کنند.

۳- هرگونه تغییر و تحولی در خصوص امکان ارائه تسهیلات اخذ روادید در استان‌های مختلف و نقاط مرزی صرفاً توسط وزارت امور خارجه و یا سازمان حج و زیارت به اطلاع عموم خواهد رسید و زائران محترم بدون کسب اطمینان و بر اساس شایعات و اظهارات افراد غیرمسئول در این خصوص برنامه‌ریزی نکنند.

۴- تمامی مقررات خروج از کشور ناظر بر ایام اربعین نیز خواهد بود، بنابراین افراد ممنوع‌الخروج، سربازان و مشمولین وظیفه، زندانیان و محکومین، اجازه خروج از کشور را نداشته و خروج کارکنان دستگاه‌های خاص منوط به طی مراحل قانونی خود است.

۵- نسبت به برنامه‌ریزی سفر به صورت کاروانی و یا گروهی اقدام کرده و در طول سفر ارتباط با همراهان خود را حفظ نمایند. از آغاز یا ادامه سفر به صورت انفرادی (به ویژه از مرزهای زمینی) خودداری کنند.

۶- به منظور حفاظت از مدارک خود و پیشگیری از مفقود شدن آنها، در ورود به عراق از همراه داشتن مدارک غیرضروری اعم از شناسنامه، کارت ملی، دفترچه بیمه، کارت‌های اداری، کارت‌های بانکی، پایان خدمت، گواهینامه رانندگی و... خودداری کنند. (قابل ذکر است اینگونه مدارک در داخل کشور عراق کاربردی ندارند.)

۷- یک نسخه کپی از گذرنامه، شناسنامه و کارت ملی خود را در مکانی مجزا از گذرنامه همراه داشته باشند تا در صورت مفقود شدن گذرنامه، امکان تسهیل و تسریع در مساعدت‌های قانونی وجود داشته باشد.

۸- با توجه به امکان نداشتن استفاده از کارت‌های بانکی کشور در داخل عراق، مبالغ کافی (با احتساب امکان طولانی شدن مدت سفر و مشکلات پیش‌بینی نشده) همراه داشته باشند و قبلاً نسبت به نرخ تبدیل ارز ایرانی به عراقی اطلاع حاصل نمایند. پول ایرانی نیز در داخل عراق قابل استفاده است.

۹- حتماً پس از ورود به مرز عراق، از درج مهر ورود به آن کشور در گذرنامه خود اطمینان حاصل کنند.

۱۰- در صورت مفقود شدن گذرنامه، به یکی از کنسولگری‌های کشورمان در عراق (کربلا، نجف، بصره، بغداد،...) مراجعه نمایند.

۱۱- کنسولگری‌های کشورمان که تمام ظرفیت و توان خود را در جهت خدمات‌رسانی به هموطنان زائر به کارگیری خواهند کرد، با توجه به محدودیت امکانات، از ارائه خدماتی نظیر تأمین محل اسکان و یا پرداخت هزینه‌های مالی معذور هستند.

۱۲- توصیه‌های بهداشتی و امنیتی مراجع مسئول را مورد توجه جدی قرار داده و به طور دقیق اجرا کنند و درصورت نیاز به خدمات درمانی، به مراکز جمعیت هلال احمر جمهوری اسلامی ایران مراجعه کنند.

۱۳- هرگونه اطلاعات در خصوص مقررات و توصیه‌های اجرایی، انتظامی، بهداشتی و امنیتی را صرفاً از مراجع ذی‌صلاح و رسمی دریافت کرده و از توجه به اطلاعات و اخبار نامعتبر و شایعاتی که ممکن است برای ایجاد تشویش و اختلال در مراسم پخش گردد خودداری نموده و از نقل و انتشار آنها نیز ممانعت فرمایند.

۱۴- با آرزوی توفیق و قبولی زیارت برای هموطنان گرامی، امیدواریم با احترام به قوانین و مقررات دولت عراق و آداب و رسوم مردم آن کشور، تصویر مثبت و الگوی شایسته‌ای از اخلاق اسلامی و فرهنگ ایرانی به مردم و دولت آن کشور ارائه نمایند.

شناسه

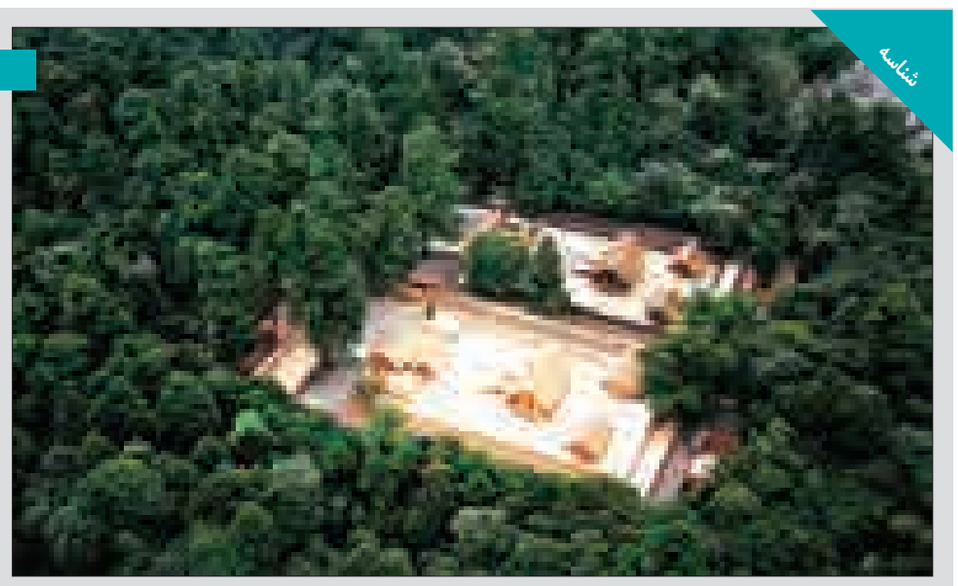

مقبره بزرگ آیز، ژاپن

۱۰ مکان فوق‌العاده دیدنی اما ممنوعه در دنیا وجود دارد که یکی از آنها مقبره بزرگ آیز، ژاپن است . این مقبره در شهر اوجی تاچی ژاپن قرار دارد. این مجموعه که از دو مقبره اصلی و ۱۲۵ مقبره فرعی تشکیل‌شده به الهه اماترسوا - امیکانی پیشکش شده است. محل بنا متعلق به قرن سوم است اما خود مقبره و بناها هر ۲۰ سال یکبار تخریب و بازسازی می‌شود.

صنایع دستی

ارائه بسته‌های حمایتی برای صادرات صنایع دستی

بسته‌های حمایتی برای صادرات صنایع دستی ارائه می‌شود.

مدیرکل صادرات صنایع دستی کشور گفت: «این بسته از سوی رئیس سازمان میراث فرهنگی به شورای‌عالی صادرات صنایع غیرنفتی ارائه می‌شود.»

مدیرکل صادرات صنایع دستی کشور در پاسخ به اینکه معاونت صنایع دستی برای توسعه صادرات چه کرده است؟ توضیح داد: «ما به عنوان معاونت صنایع دستی، تصدی‌گری نمی‌کنیم و تنها باید بسترساز و فرصت‌ساز و تسهیل‌کننده صادرات صنایع دستی باشیم و با برنامه‌ریزی درست، صادرات را در یک بستر درست هدایت کنیم.»

پویا محمودیان افزود: «صادراتی که زیرساخت نداشته باشد، شاید یک تأثیر مقطعی بر میزان فروش و صادرات صنایع دستی بگذارد اما این تأثیر، ادامه‌دار نیست.

به گزارش مهر، ما به صادرات پایدار فکر می‌کنیم و باید به دنبال حفظ بازارهای سنتی و توسعه بازارهای جدید باشیم.»

وی گفت: «کاری که ما کردیم این بود که دیدیم صادرکننده‌های ما در بخش خصوصی به یک تشکل نیاز دارند که از حق صادرکننده صنایع دستی دفاع کند. به همین جهت کمک کردیم تا انجمن صنفی صادرکنندگان شکل بگیرد، چون لازم بود انجمنی راه‌اندازی شود تا در زمینه صادرات پیشرو باشد و به عنوان نماینده بخش خصوصی برنامه‌ریزی کند، بنابراین نخستین قدم این بود که در بدنه اتاق بازرگانی، انجمن صنفی صادرکنندگان را تشکیل دهیم تا برای پیشرفت صادرات برنامه‌ریزی کرده، در بازار بین‌المللی حضور داشته و وسیله ارتباطی بین بازرگانان خارجی با تولیدکنندگان صنایع دستی باشد.»

به گفته محمودیان، انجمن صنفی صادرکنندگان صنایع‌دستی، قرار است یک اساسنامه داشته باشد که شرح وظایف، اهداف و مأموریت‌های این انجمن را مشخص کند و این اساسنامه، بزودی توسط رئیس و اعضای هیأت‌مدیره تبیین می‌شود.

مدیرکل صادرات صنایع دستی کشور یادآور شد: «ما با شکل‌گیری انجمن صنفی صادرکنندگان، می‌توانیم تسهیلات مورد نظر را هدفمندتر در اختیار هنرمندان و صادرکنندگان قرار دهیم. سال پیش به بسیاری از صادرکنندگان که شرایط دریافت وام را داشتند وام دادیم. امسال، پرداخت وام و دیگر تسهیلات با وجود این انجمن منسجم‌تر می‌شود و این تسهیلات به سرمایه در گردش صادرکنندگان کمک می‌کند.»

وی درباره بسته‌های حمایتی برای صادرکنندگان صنایع دستی نیز بیان کرد: «ما کاری را آغاز کردیم که امیدواریم با حضور انجمن صنفی صادرکنندگان، پخته‌تر شود. به این معنی که می‌خواهیم یک بسته حمایتی برای صادرات صنایع دستی تدوین و این بسته را از طریق رئیس سازمان میراث در شورای‌عالی صادرات غیرنفتی کشور ارائه کنیم و بتوانیم حمایت‌های لازم را برای صادرکنندگان دریافت کنیم.»

محمودیان بیان کرد: «جزئیات این بسته مشخص نشده و باید نظر صادرکنندگان تجمیع شود. ضمن اینکه در این بسته حمایتی به مشکل هزینه‌های سنگین حمل‌ونقل پرداخته شده که امیدواریم برطرف شود.

دیرینه

شناسایی روستای ۶۰۰۰ ساله در فارس

گمانه‌زنی‌های باستان‌شناسی در تل پای دره کامفیروز (تل قلعه) شهرستان مرودشت به شناسایی روستای ۵ هکتاری ۶ هزارساله مربوط به دوران فرهنگی لپویی منجر شد.

به گزارش ایرنا، سرپرست گروه باستان‌شناسی با اعلام این خبر گفت: پس از بررسی سطحی و گمانه‌زنی‌ها در اطراف محوطه پای دره کامفیروز و تهیه نقشه توپوگرافی یک تپه اصلی (احتمالا قلعه) و آثار یک آسیاب مربوط به دوره سلجوقی نیز شناسایی شد.

فضل‌ا... حبیبی دلایل اصلی گمانه‌زنی را گسترش آزاد راه شیراز اصفهان به حریم تل پای دره، و همچنین عبور جاده اصلی شیراز به کامفیروز از بخشی از محوطه در سال‌های پیش و عبور لوله گاز به بخش کامفیروز اعلام کرد. وی افزود: برای تعیین عرصه و پیشنهاد حریم حفاظتی تل پای دره، تهیه نقشه توپوگرافی از محوطه باستانی و انتخاب و اجرای گمانه‌های آزمایشی، و شناخت دوره‌های مختلف تل پای دره با توجه به یافته‌های فرهنگی مدنظر نظر قرار گرفت. به گفته وی، ۷ گمانه یک در یک متر و ۲ گمانه ۲در ۲ متر در محدوده این محوطه باستانی ایجاد و یک تپه به ابعاد ۷۰ در ۶۰ متر که احتمالاً آثار یک قلعه مربوط به دوره سلجوقی است نیز شناسایی شد.

حبیبی گفت: در شمال تپه اصلی (تپه اسلامی) که پس از خاک‌برداری شرکت گاز استان فارس آثاری مربوط به دوران مس و سنگ جدید در آن دیده شد گمانه‌زنی انجام گرفت و یافته‌هایی مربوط به فرهنگ لپویی متعلق به هزاره چهارم پیش از میلاد (دوره روستانشینی جدید) شناسایی شد. این باستان‌شناس افزود:گمانه‌زنی‌های انجام شده حکایت از یک روستای بزرگ تقریباً ۵ هکتاری مربوط به دوران فرهنگی لپویی و یک تپه اصلی (احتمالاً قلعه) و آثار یک آسیاب مربوط به دوره سلجوقی در محوطه پای‌دره دارد.

به گزارش روابط عمومی پژوهشگاه میراث فرهنگی و گردشگری، برنامه گمانه‌زنی به منظور تعیین عرصه و پیشنهاد حریم تل پای دره بخش کامفیروز با دو قسمت مجزا و دو دوره استقراری اصلی که در سال ۱۳۸۵ ثبت ملی شده است با مجوز رئیس پژوهشگاه میراث فرهنگی و گردشگری صورت گرفت.

جهان

ایران یک مقصد هیجان‌انگیز گردشگری است

یکی از مدیران ارشد نمایشگاه بین‌المللی گردشگری «بازار جهانی سفر» لندن ضمن استقبال از حضور نمایندگان ایران در این نمایشگاه، گفت: «ظهور ایران به عنوان یک مقصد جدید توریستی، چشم‌انداز هیجان‌انگیزی شمرده می‌شود.»

به گزارش ایرنا، سایمون پرس افزود: «بسیار خوشحالیم که شمار بیشتری از نمایندگان ایران، نمایشگاه «بازارجهانی سفر» را به عنوان محلی به‌منظور به نمایش گذاشتن جاذبه‌های توریستی کشورشان برای جهانیان اعم از متصدیان صنعت توریسم و مشتری‌ها انتخاب می‌کنند.»

وی با اشاره به توافق هسته‌ای وین در ماه جولای گذشته و لغو تحریم‌ها علیه ایران، بیان کرد: «به دنبال این توافق، بسیاری از شرکت‌های خارجی از جمله شرکت‌های گردشگری به دنبال فعالیت اقتصادی در این کشور برآمده‌اند.»

سایمون پرس یادآور شد: «در این شرایط انتظار هجوم بازدیدکنندگان خارجی از ایران می‌رود، ضمن اینکه با خروج این کشور از تحریم‌ها، ایرانیان از منافع اقتصادی ناشی از این مسأله نیز منتفع خواهند شد.»

در همین حال «بازار جهانی سفر لندن» در گزارشی عنوان کرد که ایران به دنبال تحولات سیاسی اخیر صورت گرفته، به طور بالقوه به عنوان یک مقصد توریستی برای گردشگران انگلیسی به شمار می‌آید.

در این گزارش عنوان شده که از هر ۶ گردشگر انگلیسی یک نفرشان (۱۶درصد) گفته‌اند که علاقمند به دیدن از ایران هستند.

همچنین بر اساس این گزارش، بیش از ۳۰درصد از متصدیان صنعت مسافرت جهانی (شامل غرفه‌داران بازار جهانی سفر و مشترکان این بازار) که به نوعی در تعامل با بخش گردشگری ایران هستند، گفته‌اند انتظار می‌رود که در ۱۲ ماه آینده برای امور کاری‌شان به ایران سفر کنند.

در ادامه گزارش آمده است: «مسعود سلطانی‌فر، رئیس سازمان میراث فرهنگی، صنایع دستی و گردشگری ایران در گفت‌وگو با یکی از شبکه‌های تلویزیونی این کشور گفته که ایران علاقمند به جذب ۲۰ میلیون گردشگر خارجی تا سال ۲۰۲۵ میلادی است.»

خبر

حمایت "UNWTO" از توسعه توریسم ایران

معاون رئیس‌جمهوری برنامه‌ریزی مبتنی بر آمار و ارقام در حوزه گردشگری را از مهمترین دغدغه‌های دولت برشمرد و از قول مساعد دبیرکل سازمان جهانی گردشگری برای حمایت و کمک به توسعه گردشگری ایران خبر داد.

مسعود سلطانی‌فر در اختتامیه کارگاه بین‌المللی آمار و حساب‌های اقماری گردشگری (TSA) گفت: «ما می‌خواهیم با دنیا و سازمان‌هایی که در این رابطه فعال هستند از جمله سازمان جهانی گردشگری، شورای جهانی سفر و مجمع جهانی اقتصاد در ارتباط باشیم و نیاز داریم با توجه به برنامه‌هایی که این سازمان‌ها دارند، به حد کافی از ظرفیت‌های این مجموعه‌ها بهره‌برداری کنیم.»

وی با اشاره به اینکه داشتن یک برنامه‌ریزی دقیق، لازمه توسعه بخش گردشگری است، بیان کرد: «رویکرد ما این است که اصول و مبانی برنامه‌ها را تا سال ۲۰۲۵ میلادی مشخص کنیم و این برنامه‌ریزی‌ها باید مبتنی بر ارقام و آمار دقیق باشد که با استفاده از ابزارهای مختلف، اطلاعات و آمار دقیق به دست بیاوریم و مبنای برنامه‌ریزی‌ها و جهت‌گیری‌ها قرار دهیم.»

رئیس سازمان میراث فرهنگی، صنایع‌دستی و گردشگری همچنین با تشکر از مدرسان و مشاوران سازمان جهانی گردشگری در این کارگاه تخصصی، افزود: «ما امروز باید آماده پذیرایی از صدها هزار گردشگر باشیم.» وی با اشاره به گفت‌وگویی که چندی پیش با آسوشیتدپرس داشت، خاطرنشان کرد: «سونامی گردشگران که در مصاحبه با این رسانه به آن اشاره کردم، در حال وقوع است و تمایل گردشگران خارجی برای حضور در ایران و استفاده از جاذبه‌های گردشگری کشورمان و رزرو هتل‌ها برای سال‌های آینده، موید این مطلب است.»

سلطانی‌فر با تأکید بر شرایط ویژه ایران گفت: «پس از سال‌ها تحریم‌های ناعادلانه و غیرقانونی که علیه کشور ما اعمال شد، با گذراندن یک دوره مذاکرات طولانی، سخت و پیچیده موفق شدیم حقانیت خود را در حفظ حقوق هسته‌ای به اثبات برسانیم و در عین حال مقدمات لغو تحریم‌ها فراهم شد. برجام بین جمهوری اسلامی ایران و ۱+۵ در حال طی کردن مراحل اجرایی است. طرفین تاکنون به تمامی تعهداتی که داشته‌اند پایبند بوده‌اند و ما امیدواریم این شرایط استمرار داشته باشد.»رئیس سازمان میراث فرهنگی، صنایع دستی و گردشگری با اشاره به اینکه تسهیلات صدور روادید بیش از پیش گسترش خواهد یافت، گفت: «برگزاری کارگاه‌ها و دوره‌های تکمیلی با همکاری و حمایت سازمان جهانی گردشگری و به منظور تسلط بیشتر کارشناسان این حوزه از دیگر برنامه‌هایی است که به طور جدی دنبال خواهد شد.»

نیش زنبور، دختر خوزستانی را از پا درآورد

در صفحه ۸بخوانید
8 NEXT PAGE

پیام تاریخ، تمدن و فرهنگ مادستان
The Message Of Madestan's History & Civilization & Culture
روزنامه همدان پیام
۶
شنبه ● ۱۶ آبان‌ماه ۱۳۹۴ ● شماره ۲۴۹۲
فرهنگ و هنر
farhang@hamedanpayam.com

در شورای فرهنگ عمومی مطرح شد

کاری کنیم که چهره شهر، اسلامی باشد

نهاوند- خبرنگار همدان‌پیام: ششمین شورای فرهنگ عمومی شهرستان نهاوند با دو جلسه تأخیر، در هشتمین ماه از سالجاری در حالی برگزار شد که ۲ مصوبه جلسه گذشته شامل لزوم تشکیل جلسات تبیین احکام اسلامی بازار با حضور کسبه و بازاریان توسط اتاق اصناف و نیز نظارت اتاق اصناف بر صنوف بـــرای جلوگیری از عناوین و نام‌های بیگانه در اماکن تجاری و مغازه‌ها مورد بررسی قرار گرفت که بر اساس گزارش اتاق اصناف در این زمینه ۱۱۵ واحد شناســـایی و توجیه شـــده‌اند و ۲۷ واحد نیز به تعزیرات معرفی شده‌اند. امام جمعه نهاوند در این شورا با بیان اهمیت تشکیل شورای فرهنگ عمومی و ضرورت تشـــکیل به موقع این جلسات گفت: شورای فرهنگ عمومی باید همه ابعاد جامعه را زیر نظر داشـــته باشد و اگر مظاهر خلاف دین و فرهنگ دیده شد، برخورد جدی شود.

حجت‌الاسلام عباسعلی مغیثی‌نیا ادامه داد: چهره هر جامعه‌ای به خصوص شهری همانند نهاوند با داشتن قدمت و پیشینه فرهنگی، مذهبی و دینی چند هزار ساله‌اش باید به لحاظ مظاهر فرهنگ ایرانی، اسلامی چهره قابل قبولی باشد و با هر نوع مظاهری خلاف دین و فرهنگ برخورد شود.

وی افزود: قطعاً در هیچ شرایطی جامعه عاری از منکر نخواهد شد اما باید با نظارت مسئولانه شورای فرهنگ عمومی با منکرها برخورد شود و معروف‌ها در جامعه ترویج داده شـــود. مغیثی‌نیا با تأکید بر لزوم افشاگری دسیسه‌های آمریکا علیه ایران، برای دانش‌آموزان گفت: صرفاً نباید به راهپیمایی‌ها تکیه کرد، بلکه آموزش و پرورش باید در یک برنامه نظامند و ســـخنرانی توسط روحانیان در مدارس، جنایات و دشـــمنی‌های آمریکا علیـــه ایران را برای دانش‌آموزان روشـــن کند. وی در ادامه نیز با ابـــراز نارضایتی از ورود علم و کتل و گره‌های موزیکال در روزهای عاشورا و تاسوعا توسط هیأت‌های مذهبی گفت: متأسفانه سال‌هاست در شورای فرهنگ عمومی این مسأله که باید هیأت‌ها از ورود علم‌ها و کتل‌ها خودداری کنند مطرح می‌شود.

خبـر

پیشنهاد آموزش شناخت موسیقی در مدارس

یک مدرس و نوازنده موســـیقی با اشـــاره به انتشـــار کتاب‌های شناخت موســـیقی در شاخه هنر هنرســـتان‌های آموزش و پرورش، پیشنهاد داد درس «شناخت ابتدایی موسیقی» در مدارس ارائه شود.

زمان خیری در گفت‌وگو با مهر درباره وضعیت آموزش و آشـــنایی با موسیقی در نظام رسمی آموزش و پرورش کشورمان گفت: باتوجه به وضعیت بد و الگوهای نادرست شنیداری موسیقی در کشور و هجوم موسیقی غلط و نادرست، نیاز به ایجاد فضای آموزشی از سوی وزارت آموزش و پرورش با ارائه طرح درس «شناخت ابتدایی موسیقی» بیشتر از هر زمان دیگری احســـاس می‌شـــود که امیدوارم این مساله هر چه زودتر مورد توجه مسئولان وزارت آموزش و پرورش قرار بگیرد.

این نوازنده نی که ســـابقه همکاری با استادانی چون داریوش طلایی و مســـعود شـــعاری را در کارنامه کاری خود دارد با اشـــاره به اینکه دانش‌آمـــوزان باید با مفاهیم ابتدایی موســـیقی و انواع خوب و بد آن آشنا شـــوند، افزود: مدتی پیش کتاب‌های شناخت موسیقی و دروس تخصصی آن برای اســـتفاده در هنرســـتان گروه تحصیلی هنر، شاخه آموزش فنی و حرفه‌ای از ســـوی ســـازمان پژوهـــش و برنامه‌ریزی آموزشـــی تدوین و منتشر شده اســـت که این خود می‌تواند الگویی راهگشا برای ادامه حرکت‌های شایسته آموزشی در مدارس به صورت سراسری باشد.

وی بیان کرد: نکته حایز اهمیت این اســـت که آموزش و دادن آگاهی بـــه دانش‌آموزان، آنها را نســـبت به آســـیب و اختلال‌های ناشـــی از شـــنیدن موسیقی بد بیمه کرده و موسیقی درست و هدفمند را به آنها می‌شناساند.

نمایشگاه کتاب‌های دانشگاهی در دانشگاه تهران

ســـیزدهمیـــن نمایشـــگاه بین‌المللی کتب کاربردی و دانشگاهی از یکم تا چهارم آذرماه در دانشگاه تهران برپا می‌شود.

به گزارش ستاد خبری نمایشگاه، در سیزدهمین نمایشگاه بین‌المللی کتب کاربردی و دانشـــگاهی، عمده آثار، کتاب‌های اورجینال(اصیل) خواهند بود که از ســـال ۲۰۱۲ به بعد منتشر شده‌اند و هیچ‌گونه کتاب افست یا منتشر شده بدون اخذ مجوز از ناشر اصلی عرضه نمی‌شود.

این آثار همگی به زبان‌های خارجی از جمله انگلیسی، عربی، آلمانی و فرانسه هستند و برخلاف نمایشگاه‌هایی که از سوی انجمن ناشران دانشگاهی برپا می‌شـــود، در این نمایشگاه تأکید بر عرضه کتاب‌های خارجی است. در سیزدهمین نمایشـــگاه بین‌المللی کتب کاربردی و دانشـــگاهی، کتاب‌های ارائه شده با تخفیفی حداقل ۱۵ تا ۷۰درصدی عرضه می‌شـــوند. ثابت بودن قیمت کتاب‌های مشـــترکی که توسط چند شـــرکت در نمایشگاه عرضه شده‌اند و نیز فراهم بودن استفاده از دستگاه‌های کارتخوان و بن‌کارت از ویژگی‌های این دوره از نمایشگاه است. سیزدهمین نمایشگاه بین‌المللی کتب کاربردی و دانشگاهی از ســـاعت ۹ تا ۱۷ در تالار علامه امینی کتابخانه مرکزی دانشگاه تهران برپا خواهد بود.

۲۰:۳۰ جرم علی ضیاء را اعلام کرد

بخش خبری ۲۰:۳۰ شـــبکه دو ســـیما اعلام کرد:سید علی ضیاء ممنوع التصویر شده است.

گوینده خبر برمبنای گفته‌های مدیران سازمان صدا و سیما گفت: علی ضیاء به دلیل توهین به ســـرمربی تیم اســـتقلال و حضور در جمعی مختلط ممنوع‌التصویر است و قرار است پرونده وی در اداره مربوط به مجریان در صدا و سیما بررسی شود.

این شـــاید نخستین‌بار است چنین خبری درباره مجریان تلویزیون از طریق رسانه ملی پخش می‌شود.

علی اصغـــر پورمحمدی در مصاحبه با خبرگزاری صدا وســـیما هم درباره وضع ضیاء افزود: به دلیل اینکه کلیپی از این مجری در فضای مجازی منتشر شده که این مجری در این کلیپ به هواداران و سرمربی استقلال توهین کرده است همچنین آن مجلس از لحاظ شرعی مشکل داشته و مختلط بوده و آن مجری حرکات نامتعارفی انجام داده، ضیاء تا اطلاع ثانوی ممنوع‌التصویر است.

وی گفـــت: باید پرونده این مجـــری در ادارات مربوط به مجریان در سازمان صداوسیما بررسی و تصمیم مورد نظر در مورد او گرفته شود ولی تا زمان اعلام نتیجه این مجری ممنوع‌التصویر است و باید منتظر ماند و دید رأی امور رسیدگی به تخلفات مجریان چه می‌شود.

علی‌اصغـــر پورمحمدی افزود : وی اجازه اجرا در رادیو، تلویزیون و سیمای استان‌ها را در کل صدا وسیمای جمهوری اسلامی ایران ندارد. به نوشته صدا و سیما چند روز پیش کلیپی از ضیاء منتشر شده بود که این مجری در آن پس از اینکه تیم محبوبش گلی را به ثمر رســـاند به سرمربی تیم استقلال توهین کرد و درکافه‌ای که مختلط بود حرکات نامتعارفی از خود انجام داد.

سینـما

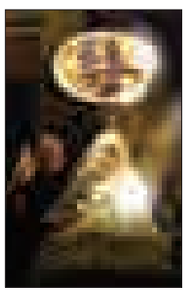

سینما

- قدس ۱: .....محمدرسول...
- قدس ۲: .....مزار شریف
- سینما کانون.....مبارزان کوچک
- بهمن ملایر: ..... محمدرسول...
- فرهنگ کبودراهنگ.....محمدرسول...
- آزادی تویسرکان..... محمدرسول...

بازخوانی پیام رهبر معظم انقلاب به «هفته کتاب»

کتابخوانی و علم‌آموزی نه تنها یک وظیفه ملی که واجب دینی است

مقـــام معظـــم رهبری در پیـــام خود به نخســـتین دوره هفته کتاب در سال ۱۳۷۲، کتابخوانی و علم‌آموزی را نه تنها یک وظیفه ملّی، که یک واجب دینی دانستند.

به گزارش روابط عمومی بیست و سومین دوره هفتـــه کتاب، هفته کتـــاب جمهوری اســـلامی ایران برای نخســـتین‌بار در سال ۱۳۷۲ برگزار شد.

برگزاری هفته کتاب برای نخســـتین‌بار در نمایشگاه کتاب استانی زنجان توسط احمد مسجدجامعی، معاون وقت وزارت فرهنگ و ارشاد اسلامی اعلام شد.

برنامه‌ای که به گفته وی با موافقت شورای فرهنگ عمومی و تأیید شورای عالی انقلاب فرهنگی برگزار شـــد و هنـــوز ادامه دارد و امسال بیســـت و ســـومین دوره آن برگزار خواهد شـــد. بر اساس همین گزارش، مقام معظم رهبـــری که همواره به موضوع کتاب توجه ویژه‌ای داشـــته‌اند، به نخستین دوره هفته کتاب پیام دادند و در پیام خود مواردی را متذکر شـــدند که بســـیاری از آنها هنوز مشکلات نشر ماســـت. بازخوانی این پیام در آســـتانه برگزاری بیست و سومین دوره هفته کتاب جمهوری اسلامی ایران می‌تواند راهگشا باشد.

رهبر معظم انقـــلاب در پیام خود برگزاری هفته کتاب در کشـــور و اعلام آن به وسیله وزارت فرهنگ و ارشـــاد اســـلامی را برای خود بـــه مانند یک مـــژده و مایه امیدواری دانســـتند و فرمودند: امروز هر اقدامی که به گسترش ســـطح آگاهی عمومی بینجامد و نیروی تفکّر و قـــدرت درک معارف را در مردم با اســـتعداد ما تقویت کند، حسنه‌ایی بزرگ اســـت. کتاب، دروازه‌ای به ســـوی گســـترده دانش و معرفت اســـت و کتاب خوب، یکی از بهترین ابزارهای کمال بشری است. همه دستاوردهای بشر در سراسر عمر جهان، تا آنجا که قابل کتابت بوده اســـت، در میان نوشـــته‌هایی است که انسان‌ها پدید آورده‌انـــد و می‌آورنـــد. و در این مجموعه بی‌نظیر، آموزش‌های آسمانی، و درس‌های پیامبران به بشـــر، و دانش‌ها و شناخت‌هایی است که سعادت بشـــر بدون آگاهی از آن امکان‌پذیر نیست. کسی که با این دنیای زیبا و زندگی بخش، دنیای کتاب، ارتباط ندارد بی‌شک از مهمترین دستاورد انسانی و نیز از بیشترین معارف الهی و بشری محروم است.

برای یک ملت، خســـارتی بزرگ است که افراد آن، با کتاب سر و کاری نداشته باشند، و برای یک فرد، توفیق عظیمی اســـت که با کتاب، مأنوس و همواره در حال بهره‌گیری از آن یعنی آموختن چیزهای تازه باشـــد. با این دیدگاه، به روشـــنی می‌تـــوان ارزش و مفهوم رمزی عمیق این حقیقت تاریخی را دریافت که نخستین خطاب خداوند متعال به پیامبر گرامی اســـلام (صلّی‌اللّه‌علیه‌وآله) این است که: بخوان! و در نخستین سوره‌ای که بر آن فرستاده عظیم‌الشأن خداوند فرود آمده، نام قلم به تجلیل یاد شده است: «اقرأ و ربّک الأکرم، الذی علّم بالقلم».

ایشـــان ادامه می‌دهند: با تلخی باید اعتراف کنیم که رواج کتـــاب و روحیه کتابخوانی در میـــان ملـــت عزیز ما که خـــود یکی از مشـــعل‌داران فرهنگ و کتاب و معرفت در طول تاریخ پس از ظهور اسلام بوده است، بســـی کمتر از آن چیزی است که از چنین ملتی انتظار مـــی‌رود. و این پدیده نیز مانند بیشتر پدیده‌های ناگوار در کشور ما، نتیجه فرمانروایی پادشـــاهان و فرمانروایان ظالم و فاســـد و بی‌فرهنگ و بی‌سواد بر این کشور در دویست سال گذشته است.

در دورانـــی که برخی ملت‌هـــای دیگر به ســـوی دانش و پژوهـــش و معرفت روی آورده بودند، ملّت کهن و با اســـتعداد ما در زیر سلطه آن انسان‌های پلید و خودپرست و زورگو و نااهل، از دانش و معرفت دور ماند و در دوره اخیر که حکومت دســـت نشانده و فاسد پهلوی همه کارها را برابر خواست بیگانگان و دشـــمنان این ملّـــت و به زیان این ملّت انجام می‌داد، نه تنها تلاشـــی برای ترویج کتاب و کتابخوانی نشد، بلکه با ایجاد سرگرمی‌های ناســـالم و دامن زدن به آتش غرایز جنسی در میان جوانان، این ضرورت فـــوری و فوتی را هر چه بیشـــتر، از میدان دیـــد و توجّه مردم، بیرون راندند و در یکی از بهتریـــن دوران‌هایی که شـــرایط جهانی، دگرگونی‌های اساســـی در وضع نابســـامان ملـــت ایران را برمی‌تافـــت، ملت مظلوم ما را از آن محـــروم ســـاختند و کار را به آنجا رساندند که برابر گزارش‌های همان روزگار، در شـــهر تهران و برخی شـــهرهای دیگر، شماره میخانه‌ها بیش از شماره کتابخانه‌ها و کتابفروشی‌ها و یا چند برابر آنها بود.

اکنـــون ملّت ایران بایـــد عقب‌افتادگی‌ها را جبـــران کنـــد. اینک فرصـــت بی‌نظیری از حکومت دیـــن و دانش بر ایران، پدید آمده است که باید از آن در جهت اعتلای فکر و فرهنگ این کشور بهره جست.

مقام معظم رهبری در پیام خود به نخستین دوره هفته کتاب، کتابخوانی و علم‌آموزی را نه تنها یک وظیفه ملّی، که یک واجب دینی دانستند و فرمودند: از همه بیشتر، جوانان و نوجوانان، باید احساس وظیفه کنند، اگرچه آنگاه که انس با کتاب رواج یابد، کتابخوانی نه یک تکلیف، که یک کار شـــیرین و یک نیاز تعلل‌ناپذیر و یک وســـیله برای آراستن شخصیت خویشـــتن، تلقی خواهد شد، و نه تنها جوانان، که همه نســـل‌ها و قشرها از سر دلخواه و شـــوق بدان رو خواهند آورد. لازم است آن روی این سکّه زرّین نیز مورد توجه قرار بگیرد: نویسندگان و مترجمان و فراهم آورندگان کتاب، اینان کاری با ارزش و پاداشی بزرگ، در کنار مسئولیتی سنگین دارنـــد. در جامعه کتابخـــوان، پدیدآورنده کتاب و عرضه‌کننده آن باید گرامی داشـــته شـــود، و او نیز باید کار خود را با عنایت به تأثیـــر و اهمیّت آن انجام دهد. غذای فکر و روح، باید ســـالم و مقوّی عرضه شود و آن کس که جـــز این عمل کند، خطا یا جنایتی بزرگتر از عرضه‌کننده مواد غذایی ناسالم یا بی‌مایه، مرتکب شده است.

رهبـــر معظم انقلاب در پایـــان ابراز کردند: امیدوارم مسئولان عزیز در وزارت ارشاد و دیگر دست‌اندرکاران گرامی ترویج و تسهیل کتاب و کتابخوانی با فرا رســـیدن این هفته، روزی نو و کاری نو و امیدی نو درباره این موضوع مهـــم و حیاتی پدید آورند و ما در آینده‌ای نزدیک، نشـــانه‌های این همه را در پیش روی خود ببینیم. کمک و توفیق الهی و توجه حضرت ولّی‌عصر (ارواحنافداه) را برای همه شما مسألت می‌نمایم.

اگرچه آنگاه کـــه انس با کتاب رواج یابد، کتابخوانی نه یـــک تکلیـــف، که یک کار شـــیرین و یـــک نیاز تعلل‌ناپذیر و یک وســـیله برای آراســـتن شخصیت خویشتن، تلقی خواهد شد

«کتاب، کتابخوانی و کتابدار»

معرفی کتابخانه‌هـــای عمومی به عنوان مجموعه مهم و تأثیرگذار در جامعه از جمله اهداف اصلی ســـتاد بزرگداشـــت «کتاب، کتابخوانی و کتابدار» استان است.

رئیس ستاد بزرگداشت «کتاب، کتابخوانی و کتابدار» کتابخانه‌های عمومی استان گفت: معرفـــی کتابخانه‌هـــای عمومی بـــه عنوان مجموعه مهم و تاثیرگذار در جامعه از جمله اهداف اصلی ســـتاد بزرگداشـــت «کتاب، کتابخوانی و کتابدار» استان است.

بـــه گـــزارش روابـــط عمومـــی اداره‌کل کتابخانه‌هـــای عمومـــی اســـتان، مدیرکل کتابخانه‌های عمومی استان همدان با اشاره به اهداف و سیاســـت‌های این اداره‌کل در برگزاری بزرگداشـــت «کتاب، کتابخوانی و کتابدار» افزود: تأکید در استفاده از شعار سال به عنوان محور اصلی و اساسی هفته کتاب از مهمترین اهداف برگزاری برنامه‌ها بوده و نیازمند توجه بیشتری در سراسر استان است.

عاطفه زارعـــی موج‌آفرینی را یکی از راه‌های مؤثـــر در برگزاری با شـــکوه بزرگداشـــت «کتاب،کتابخوانی و کتابدار» دانست و گفت: تأکید بـــر اجرای برنامه‌های فرهنگی با هدف حضور مستقیم و مشارکت اعضا و خانواده‌ها و همچنین تأکید بر معرفی کتابخانه‌های عمومی استان به عنوان یک مجموعه مهم و تأثیرگذار از جمله اهداف اداره‌کل کتابخانه‌های عمومی استان در بزرگداشـــت «کتاب، کتابخوانی و کتابدار» است. مدیرکل کتابخانه‌های عمومی استان در ادامه جلسه با بیان اهمیت برگزاری هرچه باشکوه‌تر بزرگداشت «کتاب،کتابخوانی و کتابـــدار»، تصریح کرد: آگاهی بخشـــی و ترویـــج فرهنگ مطالعه مفید بـــرای اعتلای فرهنگ عمومی و ارتقای سطح سواد اطلاعاتی جامعه از اهداف مهـــم کتابخانه‌های عمومی استان است.

طرح روز

خودروی داخلی تقویت شده

۵۵ آنلاین

سیما

آغاز پخش یک سریال تاریخی

باکس جمعه شـــب‌های شـــبکه اول که یادآور پخش سریال‌های مطرحی چون «مختارنامه»، «درچشم‌باد»، «یوسف پیامبر(ع)» و... است، به یک سریال جدید اختصاص یافت.

به گزارش ایسنا، پخش مجموعه تلویزیونی «معمای شاه» از ۱۵ آبان‌ماه آغاز می‌شود.

مجموعه تاریخی «معمای شـــاه» که تولید آن از سال ۱۳۹۰ آغاز شد، جمعه شب ساعت ۲۲ با پخش نخستین قسمت رونمایی شد.

مجموعـــه تلویزیونـــی الف ویژه «معمای شـــاه» با ژانـــر تاریخی به کارگردانی محمدرضا ورزی و تهیه‌کنندگی علی‌لدنی، محصول گروه فیلم و سریال شـــبکه یک سیماست که داســـتان زندگی محمدرضا پهلوی را از زمان بازگشـــت وی از ســـوئیس در سال ۱۳۱۵ تا زمان مرگ به تصویر می‌کشد.

این مجموعه بیش از ۷۰۰ لوکیشـــن دارد که در آن هزار و ۶۰۰ بازیگر ایفای نقش کردند.

«معمای شاه» ماجراهای سیاســـی، فرهنگی، اقتصادی و اجتماعی در دوره ســـلطنت رضا شـــاه و محمدرضا پهلوی را به تصویر می‌کشد که قرار اســـت در ۸۰ قسمت ۵۰ دقیقه‌ای تولید و از شبکه یک سیما پخش شود.

گروه تولید این مجموعه تلویزیونی همچنان در شهرک سینمایی غزالی مشغول تصویربرداری هســـتند و قرار است علی اصغر پورمحمدی، معاون ســـیما، محمد احسانی، مدیر شبکه یک و محمودرضا تخشید، مدیرکل امور نمایش سیما، با حضور در شهرک غزالی از مراحل ضبط و تولید این مجموعه تلویزیونی بازدید کنند.

امیریل ارجمند خواننده تیتراژ آغازین و ســـالار عقیلی خواننده تیتراژ پایانی سریال است. بر اساس این گزارش، از جمعه، ۱۵ آبان‌ماه برنامه گفت وگومحور «شـــب‌های تاریخ» پس از سریال تلویزیونی «معمای شاه» به روی آنتن رفت.

این برنامه به تهیه‌کنندگی حسین مروی و اجرای صدرالدین شجره، هر هفته به منظور بررســـی تاریخ ایران در دوران پیش از انقلاب به مدت یک ساعت پخش می‌شود.

موسی نجفی، رئیس پژوهشـــکده فرهنگ انقلاب و تمدن اسلامی و رئیس گروه نظریه‌پردازی انقلاب اسلامی، کارشناس ثابت این برنامه اســـت و هر هفته به فراخـــور موضوعاتی که در ســـریال به نمایش درمی‌آید، کارشناس دوم تغییر می‌کند.

این هفته ســـیروس سعدوندیان، کارشـــناس مؤسسه مطالعات تاریخ معاصر ایران میهمان برنامه شـــب‌های تاریخ اســـت تا ضمن معرفی سریال معمای شـــاه، درخصوص ضرورت پرداختن به تاریخ معاصر ایران به خصوص دوران رضا شـــاه و عصر پهلوی با بینندگان گفت وگو کند.

معرفی کتاب

سلسله حوادث سرنوشت‌ساز ۱۳ آبان‌ماه در کتاب معارف انقلاب اسلامی

سلسله حوادث سرنوشت‌ساز ۱۳ آبان‌ماه در کتاب معارف انقلاب اسلامی از سوی انتشارات انقلاب اسلامی تدوین و به بازار نشر عرضه شد.

به گزارش ایرنا، معارف انقلاب اسلامی نوشته علیرضا مختارپورقهرودی اســـت و موضوع این کتاب، مروری بر دیدگاه‌های مقام معظم رهبری پیرامون انقلاب اسلامی است.

این اثر شامل سخنرانی‌ها، دیدارها و خطبه‌های نماز جمعه در طول ۲۰ سال گذشته است.

ویژگی‌های اصلی انقلاب و جمهوری اسلامی، ویژگی‌های شخصیت و سیره امام (ره)، جهان شمولی پیام الهی انقلاب، دستاوردهای داخلی و بین‌المللی، نهضت عاشورا؛ روح انقلاب، دشمنی عمیق استکبار و لزوم بصیرت نســـبت به آن، عوامل حدوث و بقای انقلاب، آفات انقلاب، بیداری اسلامی، هراس مستکبران از اسلام ناب‌محمدی از موضوعات مهم این کتاب است .

در بخشی از این کتاب آمده است: حادثه نخست، تبعید امام است. ملتی در زیر فشار حکومتی فاسد، دست و پا می‌زد و عده کثیری از مردم در خشم و ناراحتی بودند و کسی که می‌توانست احساسات مردم را هدایت کند و افکار آنها را جهت بدهد و درد دل آنها را بیان کند و از خطرات این راه نترسد، فقط امام بزرگوار ما بود.

پیام تاریخ، تمدن و فرهنگ مادستان
The Message Of Madestan's History & Civilization & Culture
روزنامه همدان پیام
۷
شنبه ● ۱۶ آبان‌ماه ۱۳۹۴ ● شماره ۲۴۹۲
اقتصاد
eghtesad@hamedanpayam.com

میانگین هزینه سالانه یک خانوار شهری ۲۳ میلیون تومان/افزایش ۱۴ درصدی

مرکز آمار ایران میانگین کل هزینه خالص سالانه یک خانوار شهری را ۲۳۴ میلیون و ۸۶۵ هزار ریال اعلام کرد که نسبت به رقم مشابه پارسال ۱۴ درصد افزایش نشان می‌دهد.

به گزارش مرکز آمار ایران، از مجموع هزینه سالانه خانوار شهری ۵۸ میلیون و ۱۲۶ هزار ریال با سهم ۲۴/۷ درصد مربوط به هزینه‌های خوراکی و دخانی و ۱۷۶ میلیون‌و ۷۳۹ هزار ریال با سهم ۷۵/۳ درصد مربوط به هزینه‌های غیرخوراکی بوده است. در بین هزینه‌های خوراکی و دخانی، بیشترین سهم با ۲۱/۶ درصد مربوط به هزینه گوشت و در بین هزینه‌های غیرخوراکی بیشترین سهم با ۴۴/۴ درصد مربوط به مسکن بوده است.

میانگین درآمد اظهار شده سالانه یک خانوار شهری ۲۳۱ میلیون و ۳۱۸ هزار ریال بوده است که نسبت به پارسال ۱۸ درصد افزایش داشته است.

براساس این گزارش، میانگین کل هزینه خالص سالانه یک خانوار روستایی ۱۳۸ میلیون و ۵۲۸ هزار ریال بوده است که نسبت به پارسال ۶/۹ درصد افزایش نشان می‌دهد. همچنین از کل هزینه سالانه خانوار روستایی ۵۷ میلیون و ۳۳ هزار ریال با سهم ۴۱/۲ درصد مربوط به هزینه‌های خوراکی و دخانی و ۸۱ میلیون و ۲۹۵ هزار ریال با سهم ۵۸/۸ درصد مربوط به هزینه‌های غیرخوراکی بوده است.

در بین هزینه‌های خوراکی و دخانی، بیشترین سهم با ۲۵/۱ درصد مربوط به هزینه آرد، رشته، غلات، نان و فرآورده‌های آن و در بین هزینه‌های غیرخوراکی، بیشترین سهم با ۲۹ درصد مربوط به مسکن بوده است.

منابع تأمین درآمد خانوارهای روستایی نشان می‌دهد که ۲۹/۶ درصد از مشاغل مزد و حقوق بگیری، ۳۰/۷ درصد از مشاغل آزاد کشاورزی و غیرکشاورزی ۳۹/۷ درصد از محل درآمدهای متفرقه خانوار تأمین شده است.

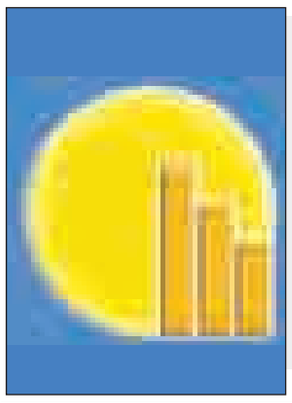

یادداشت

رشد اقتصاد استان فرهنگ می‌خواهد

» اعظم اسلامی‌خواه

۴ مانع جلوی راه رشد اقتصادی استان همدان را گرفته است.

۱- نبود فرهنگ مناسب برای پذیرش و برخورد با میهمانان، سرمایه گذاران و تولید کنندگان.

۲- دیدگاه‌های تنگ برخی مدیران، مردم و تعدادی از مذهبیون

۳- قوانین دست و پاگیر اداری که می‌توان به سهولت آنها را کنار گذاشت و به فکر رشد اقتصادی استان بود.

۴- تسهیلات گران قیمت و برخوردهای تنگ نظرانه در بانک‌ها

یکی از چند سرمایه‌گذار ساخت پروژه هایپراستار همدان که ایرانی و مقیم نیویورک است در جلسه نشست هم‌اندیشی سرمایه‌گذاران، یک روز قبل از سفر ریاست جمهوری، می‌گفت: همدان "بهشت سرمایه‌گذاری" است. ما سال‌ها در کشورها و استان‌های مختلف سرمایه‌گذاری کرده‌ایم و پس از تجربه و بررسی‌های فراوان به همدان رسیده‌ایم. تیم ما تیمی نیست که هر جایی سرمایه‌گذاری کند.

نیکبخت استاندار نیز به این مهم رسیده و تلاش‌های یک تنه زیادی تاکنون در این زمینه کرده است، اما «یک دست صدا ندارد.»

در بین مردم، مدیران و کارشناسان هنوز این فرهنگ‌سازی ایجاد نشده که چگونه باید با میهمانان و افرادی که برای سرمایه‌گذاری و تولید به همدان می‌آیند یا در حال فعالیت در همدان هستند برخورد کنند. هرچند که بر همه روشن است که وجود آنها و فعالیت بدون دغدغه‌شان در استان موجب رشد معیشت زندگی، ایجاد اشتغال و رشد اقتصادی می‌شود، ولی فقط به نحوه برخورد با آنها و تأثیر کلام خود آگاه نیستند. از این رو برای رفع این کمبود راهکارهای گفتاری و تذکر در جلسات چاره‌ساز نیست. برای چنین موضوع مهمی حتی شاید برخوردهای قاطعانه استاندار هم تأثیرگذار نباشد بلکه باید همانند فرهنگ‌سازی صرفه‌جویی در مصرف برق، بستن کمربند ایمنی توسط رانندگان و رعایت برخی قوانین رانندگی، برای انجام امور مربوط به سرمایه‌گذاران و تولید کنندگان و برخورد با آنها برای ماندن و ادامه کار در همدان فرهنگ‌سازی شود.

خبر

زمین‌های خشک استان همدان مستعد کشت طلای سرخ است

با توجه به محدودیت منابع آبی، کشت زعفران یکی از فعالیت‌های سودآور در کنار دیگر فعالیت‌ها برای کشاورزان همدانی است که باید مورد توجه قرار گیرد.

معاون امور باغبانی جهاد کشاورزی استان همدان گفت: هم اکنون ۶۰هکتار از زمین‌های زراعی استان همدان زیر کشت زعفران است که حدود ۲۰۰کیلو گرم محصول از آن برداشت می‌شود.

رحیم بیات افزود: سال گذشته حدود ۵۴ هکتار زیر کشت زعفران بود که حدود ۱۷۸ کیلوگرم محصول از آن برداشت شد.

بیات با اشاره به اینکه آب و هوای همدان مستعد کشت زعفران است، به تسنیم گفت: مقاومت این گیاه در برابر کم آبی و سرما با توجه به موقعیت جغرافیایی استان می‌تواند یکی از رکن‌های توسعه کشاورزی در همدان باشد.

معاون امور باغبانی جهاد کشاورزی استان همدان با بیان اینکه گیاه زعفران در اکثر زمین‌های کشاورزی که از نظر خاک و آب غنی نیستند مستعد پرورش است، گفت: عمده‌ترین مشکلات زعفران کار همدانی نداشتن وجود پیاز زعفران است که باید توسط خراسان تأمین شود که این استان هم تمایلی برای توسعه کشت این محصول در دیگر استان‌ها ندارد و این امر موجب شده در چند سال اخیر روند افزایشی در توسعه کشت این محصول در استان همدان و دیگر استان‌ها ایجاد نشود و سالانه تنها ۵ هکتار به کشت این محصول در استان‌های غیر خراسان افزوده شود.

بیات با اشاره به اینکه گل دهی زعفران از اوایل آبان‌ماه آغاز می‌شود، افزود: کشت زعفران در استان همدان از شهریور ماه آغاز می‌شود و پس از کاشت تا پایان شهریورماه و همچنین در مهرماه تنها نیازمند دو بار آبیاری است.

تهدید سیف به‌خاطر مؤسسات مالی غیرمجاز

هنوز یادمان نرفته است که دوره‌ای باب شده بود که سر هر کوچه، مؤسسه و تعاونی اعتبار می‌زدند. نظارت کافی نبود و برخورد قانونی چندانی هم نمی‌شد و برهمین اساس، روز به روز این مؤسسات و تعاونی‌ها تعدادشان بیشتر و بیشتر می‌شد.وقتی با اینها که در زمان تولد و تأسیس‌شان برخورد قانونی نشد، و در اقتصاد ایران قدرت گرفتند، هزینه‌های برخورد با این گونه مؤسسات و تعاونی‌ها هم بالاتر رفت اما باید برخوردها از جایی شروع می‌شد که خوشبختانه چند سالی است که سرو سامان دادن به بازار پولی غیرمجاز در دستور کار بانک مرکزی و قوه قضاییه قرار گرفته است.

در این دنیایی که همه با یکدیگر ارتباط آنلاین دارند اما هستند شعبات برخی از مؤسسات و تعاونی‌های اعتباری غیرمجاز که نه تنها ارتباط آنلاین با یکدیگر ندارند بلکه انگار شعبات در دنیای دیگر دارند به حیات‌شان ادامه می‌دهند. وای بر حساب‌رسانی که بخواهند به تک تک شعب بروند برای حسابرسی؛ بدین ترتیب نداشتن استقرار سیستم متمرکز در این گونه مؤسسات غیرمجاز هم دردسرهای خاص خود را برای بازیگران این آشفته بازار به دنبال داشته است.

البته برخی اخبار از منابع مطلع از نگرانی‌های اکثریت اعضای شورای پول و اعتبار درباره ادامه فعالیت مؤسسات پولی غیرمجاز حکایت دارد و حتی این نگرانی‌ها در جلسات اخیر این شورا ابراز شده است.

حال به این موضوع می‌رسیم که چه دست‌هایی پشت پرده است که نمی‌گذارد مؤسسات مالی و اعتباری غیرمجاز ساماندهی شوند و آیا ردپای فعالیت پنهان برخی نمایندگان در این مؤسسات صحت دارد؟ این مهمترین پرسشی است که این روزها افکار عمومی آن را دهان به دهان در شهر می‌چرخاند؛ مؤسسات غیرمجازی که خیلی راحت از رسانه ملی تبلیغات می‌کنند تا مردم هم فریب آنان را بخورند و به خاطر چند درصد سود بیشتر، در آنجا سپرده‌گذاری کنند اما درباره آینده و اینکه چه اتفاقی خواهد افتاد، باید نگران باشیم و به موقع به دستگاه‌های ذی‌ربط هشدار دهیم.

آیا دست پشت پرده جلوی ساماندهی مؤسسات غیرمجاز را می‌گیرند و با نفوذ خود در بخش‌های مختلف، بانک مرکزی را به عقب نشینی وادار می‌کنند؟ واقعاً نمی‌دانیم پاسخ این پرسش چه است اما می‌دانیم که ولی ا... سیف، رئیس کل بانک مرکزی هم درباره ساماندهی مؤسسات مالی و اعتباری غیرمجاز تهدید شده و حتی این مسأله را رسانه‌ای کرده اما آب از آب تکان نخورده است؛ ماجرایی که به طور قطع از رازها و پشت پرده‌ها حکایت دارد. تقریباً مشابه همین روایت را محمود بهمنی رئیس سابق کل بانک مرکزی هم مطرح کرده بود.

ارائه گزارش محرمانه ولی ا... سیف به قوه قضاییه و دستگاه‌های ذی‌ربط دیگر درباره جزئیات تهدیدات از جانب برخی مؤسسات غیرمجاز، مطالبه‌ای به حق از سوی مردم از رئیس کل بانک مرکزی دولت تدبیر و امید است که امیدواریم محقق شود.

در این میان، رئیس کل بانک مرکزی با اشاره به تهدیدهایی که در مصاحبه‌ها توسط برخی‌ها در زمینه ساماندهی مؤسسات مالی و اعتباری انجام می‌شود، گفته است: بانک مرکزی با حول و قوه الهی مصمم است تا مؤسسات مالی و اعتباری را ساماندهی کند و خوشبختانه در این راه از حمایت مسئولان نظام برخوردار است.

هماهنگی بانک مرکزی، قوه قضاییه و نیروی انتظامی برای ساماندهی فعالیت مؤسسات مالی و اعتباری بانک مرکزی، قوه قضاییه و نیروی انتظامی هماهنگی‌های لازم را برای ساماندهی فعالیت مؤسسات مالی و اعتباری، انجام داده‌اند که می‌توانند انجام این مهم را تسریع کند.

به گزارش تابناک، سیف مطرح کرده است: متأسفانه برخی‌ها به دلیل گرایشات سیاسی و جناحی قصد دارند با اقدامات خود برای بانک مرکزی در زمینه ساماندهی مؤسسات مالی و اعتباری مشکل ایجاد کنند و حتی بانک مرکزی را متهم به سیاسی کاری می‌کنند.

براساس آمارهای موجود، هم اکنون ۱۵ تا ۲۰ درصد از حجم نقدینگی کشور که ۸۳۲ هزار میلیارد تومان اعلام شده، نزد مؤسسات مالی غیرمجاز تجمیع شده است.

چندی قبل هم تعدادی از نمایندگان مجلس شورای اسلامی خواستار شجاعت بانک مرکزی و دستگاه‌های ذی‌ربط در برخورد قانونی با مؤسسات مالی و اعتباری غیرمجاز شده بودند.

به هر حال، همه و همه، قوه قضاییه، وزارت اطلاعات، بانک مرکزی، رسانه‌ها و... باید دست در دست هم دهیم تا هر طوری شده و اتفاق ناخوشایندی دیگری نیفتاده است، بساط مؤسسات پولی غیرمجاز را برای همیشه از اقتصاد ایران جمع کنیم؛ پس به امید آن روز.

توقف کامل توزیع بن غیرنقدی کارگران

ستاد بُن تعطیل شد

چندسال پس از نقدی شدن پرداخت بن نقدی به کارگران به جای توزیع بن‌های غیرنقدی، ستاد بن وزارت کار عملاً تعطیل شده است ولی کارگران معتقدند که ساختار این ستاد می‌تواند در تدوین طرح‌های حمایتی ادامه فعالیت دهد.

سال‌ها بن‌های غیرنقدی و کاغذی برای کارگران تهیه و بین آنها توزیع می‌شد. در این روش کارگران حق انتخاب نداشتند و مجبور بودند هرچه که برایشان پیش بینی شده را از فروشگاه‌های از قبل تعیین شده تهیه کنند. بنابراین برخی کارگران بن خود را می‌فروختند و یا پس از خرید، کالا را با قیمت زیر بازار در اختیار دلالان و مشتریان آن قرار می‌دادند. بعدها نمایندگان کارگران در شورای عالی کار تصمیم گرفتند روش دیگری برای پرداخت بن کارگران اعمال کنند.

حالا چند سالی می‌شود که دیگر توزیع بن‌های غیرنقدی متوقف شده و این ردیف حقوقی به صورت نقدی در فیش‌های حقوقی کارگران اعمال می‌شود. مسئولان کارگری معتقدند نخست این روش به افراد اختیار عمل می‌دهد تا مبلغ بن ماهیانه خود را هرگونه که نیاز دارد هزینه کند؛ همچنین احتمال دلالی و سوء استفاده از حق و حقوق کارگران هم عملاً به صفر رسیده است.

حالا چند ماه پیش مسئولان وزارت کار اعلام کردند ستاد بن منحل شده و دیگر فعالیتی نخواهد کرد، از این رو ساختار آن نیز برچیده خواهد شد. اما مقامات کارگری عنوان کرده‌اند این اقدام هنوز عملیاتی نشده و قبل از آن باید به برخی ابهامات پاسخ داده شود.

مطالبات کارگران از ستاد بن

دبیر کل کانون عالی انجمن‌های صنفی کارگران ایران با بیان اینکه انحلال ستاد بن فعلاً در حد گفتن بوده است، به مهر گفت: کارگران در قالب فعالیت سابق این ستاد، طلبی از اتحادیه امکان دارند که گفته می‌شود با سود به مبلغ ۱۴ میلیارد تومان است که هنوز تکلیف آن روشن نشده است.

غلامرضا عباسی افزود: تاکنون درباره مطالبات کارگران از سوی وزارت کار پیشنهادات مختلفی شده است به نحوی که یکبار گفته‌اند کارگران شکایت کنند و دوباره عنوان شده بهتر است تفاهم شود.

عباسی ادامه داد: همچنین مطرح شده بود برای پرداخت مطالبات کارگران در برخی شهرها جهت استفاده مشمولان قانون کار امکانات رفاهی در نظر گرفته شود که البته این موضوع هم به فراموشی سپرده شد. با این وجود حسابرسان رسمی محاسبات خود را انجام داده و بدهی اتحادیه امکان به کارگران در تاریخ ماندگار شده است.

این مقام مسئول کارگری کشور بیان کرد: باید درباره باقی مانده ستاد بن تصمیم گیری شود و کارها مورد حسابرسی قرار گیرند، کارگروهی ایجاد شود و با وجود اینکه عملاً دیگر توزیع بن غیرنقدی نداریم، کارها مشخص شود. بخشی از بدهی نیز مربوط به خود ستاد می‌شود و وزارت کار نیز به کارگران بدهکار است.

دبیرکل کانون عالی انجمن‌های صنفی کارگران ایران اظهار کرد: وقتی نیازی نیست ستادی فعالیت کند، دیگر مفهومی هم ندارد که ساختار آن باقی بماند. با وجود این ساختار این ستاد می‌تواند در اختیار ارائه و تدوین بسته‌های حمایتی از کارگران و ارائه آن به مجلس و دولت قرار گیرد، بنابراین ستاد می‌تواند تعطیل هم نشود ولی در اختیار تدوین برنامه‌های حمایتی اجتماعی از کارگران قرار گیرد.

بورس

تأثیر نرخ سود بانکی بر بازار سرمایه

شاهین شایان آرانی کارشناس مسائل پولی و مالی گفته: با کاهش نرخ سود بانکی رغبت سرمایه گذاران برای نگهداری پول در بانک‌ها کاهش می‌یابد و منابع خود را از بانک‌ها خارج می‌کنند و به بازارهای دیگر می‌برند. بخشی از این منابع ممکن است به سمت بورس برود و سرمایه گذاری‌های جدیدی را در بورس انجام دهد.

شهریار شهمیری کارشناس بازار سرمایه هم در این زمینه گفت: با کاهش سپرده قانونی بانک‌ها، مشکل تأمین نقدینگی در گردش واحدهای تولیدی هم تا حدودی حل می‌شود. مشکل دیگر غیرقابل توجیه بودن وضعیت نرخ سود بانکی متناسب با نرخ تورم است در حالی که نرخ تورم حدود ۱۵ درصد است، نرخ‌های سود به بیش از ۲۶ درصد رسیده است، این جو موجب می‌شود که تولید دچار مشکل شود.

وی به واقعیت‌های اقتصادی کشور اشاره کرد و گفت: در حال حاضر به جای اینکه پول به صورت مولد در اقتصاد سرمایه گذاری شود در بانک‌ها به صورت راکد سرمایه گذاری می‌شود. از سوی دیگر، نرخ تمام شده پول برای بانک‌ها بالا است و آنها هم با نرخ‌های بالا به بخش تولید وام می‌دهند و این چرخه باطل همچنان ادامه دارد.

این در حالی است که حامد ستاک کارشناس بورس در این زمینه به مهر مطرح کرد: بازارهای سرمایه و پول به صورت سنتی رقبای یکدیگرند و هر کدام که شرایط بهتری را داشته باشند، شرایط تضعیف دیگری را فراهم می‌کنند.

در همین حال، عسکری مارانی کارشناس بازار سرمایه در مورد تأثیر کاهش نرخ سود بانکی بر بازار سرمایه کشور گفت: نرخ سود بانکی در بازار سرمایه تأثیرگذار است، نرخ بازار پول نرخ پایه است و همه بازارها باید خود را با آن تطبیق دهند، یعنی وقتی P/B بازار پول افزایش می‌یابد، به تبع آن P/B در بازارهای سهام، ملک و اجاره خانه هم تأثیرگذار است. این نرخ به عنوان نرخ پایه در تمامی بخش‌های اقتصادی تأثیر می‌گذارد.

بازار

احتمال افزایش شکاف درآمدی در سال آینده

رشد اقتصاد برای سال آینده از سوی بانک جهانی ۵ درصد پیش بینی شده است. مؤسسات داخلی و کارشناسان نیز رشد اقتصاد در سال آینده را با توجه به لغو تحریم‌ها و ورود سرمایه‌های خارجی دور از دسترس نمی‌دانند اما آیا این رشد اقتصادی می‌تواند به مفهوم افزایش سطح رفاه خانوار و کاهش شکاف درآمدی شود؟

بررسی اقتصاد سال‌های گذشته نشان می‌دهد افزایش تولید ناخالص داخلی سرانه و نرخ تورم موجب شکاف درآمدی بیشتر شده است.

اگرچه افزایش یارانه سرانه، مالیات ثروت سرانه و اشتغال در کاهش نابرابری مؤثر بوده‌اند اما یک درصد افزایش در تولید ناخالص داخلی سرانه به قیمت ثابت سال ۷۶ به طور متوسط در بلندمدت موجب افزایش ۹ درصدی در شکاف درآمدی شده است.

با توجه به اینکه تولید کنندگان بزرگ که نقش اصلی را در تولید ناخالص داخلی دارند جزو گروه‌های درآمدی بالا هستند، با رونق تولید و افزایش سود ناشی از فعالیت آنها این گروه در ردیف منتفعان اصلی قرار می‌گیرند.

بررسی روند طی شده در سال‌های گذشته نشان می‌دهد رشد اقتصادی نه تنها نتوانسته است نسبت مجموع هزینه سرانه ۳ گروه بالای درآمدی به مجموع هزینه سرانه ۳ گروه پایین درآمدی را کاهش دهد بلکه موجب افزایش شکاف درآمدی هم شده است. به عبارت دیگر، این نظر که رشد اقتصادی به تنهایی می‌تواند شکاف درآمدی را در کشور کاهش دهد، رد شده است. بنابراین از یک سو سیاست‌های اعمال شده در جهت افزایش رشد تولید ناخالص داخلی سرانه نتوانسته است موجب کاهش اختلاف بین گروه‌های بالای درآمدی با گروه‌های پایین درآمدی شود. به گزارش تابناک، بنابراین از آنجایی که انتظار می‌رود با رفع برخی مشکلات در کشور، سیاست‌های باثبات‌تری در اقتصاد کلان توسط دولت جدید دنبال شود، نتیجه آن در چند سال آینده، تغییر جهت نرخ رشد اقتصادی از منفی به طرف مثبت خواهد بود. در این شرایط با توجه به ساختار اقتصاد ایران یعنی سطوح پایین تولید انتظار می‌رود که نابرابری در سال‌های آینده افزایش یابد.

خبر

زور بازار سیاه به قیمت‌های مصوب می‌چربد؟

از پارسال و همزمان با کلید خوردن طرح متنوع‌سازی نرخ بلیت هواپیما یکی از اصلی‌ترین مشکلاتی که سازمان هواپیمایی کشور با آن روبه‌رو شد، بحث قدرت گرفتن بازارهای سیاه و افزایش قیمت‌ها در ایام پیک سفر بود. موضوعی که احتمال دارد در اربعین امسال نیز برای پرواز به عراق تکرار شود.

به گزارش ایسنا، پارسال پس از چند بار ثبت تلاطم در بازار فروش بلیت هواپیما با رسیدن به اسفندماه و تعطیلات عید تغییر و تحولات به شدت جدی شد و کار تا جایی پیش رفت که نرخ برخی از پروازها و تورهای مسافرتی چند برابر شدند. این اتفاق حتی برای پروازهای عتبات عالیات نیز افتاد و کار تا جایی پیش رفت که قیمت بلیت سفر به نجف در ایام پیک به خصوص اربعین حتی مرز ۲/۵ میلیون تومان را نیز رد کرد. از این‌رو و به منظور جلوگیری از تکرار تجربه پارسال به نظر می‌رسد این‌بار مسئولان هوایی کشور تلاش برای پیشگیری از بازار سیاه را در دستور کار قرار دادند تا بار دیگر صحبت از قیمت مصوب در این بازار مطرح شود.

براساس اعلام پایگاه خبری وزارت راه و شهرسازی نرخ اعمال شده در پروازهای امسال اربعین از تهران به نجف ۹۵۰ هزار تومان خواهد بود و هرچند ایرلاین‌ها می‌توانند قیمتی پایین‌تر از این داشته باشند، اما بالارفتن از این حد به طور قطع غیرقانونی خواهد بود.بالاترین نرخی که در این زمینه اعمال می‌شود نیز مربوط به پرواز مشهد به نجف است که نرخی حدود یک میلیون و ۲۰۰ هزار تومانی خواهد داشت.

هرچند اعلام شده براساس قانون با تمام ایرلاین‌ها و یا آژانس‌های هواپیمایی که قیمتی بالاتر از این عرضه می‌کنند برخورد خواهد شد، اما با توجه به تجربه سال‌های قبل و افزایش قابل توجه تقاضا نسبت به سهم محدود عرضه بازار هم این احتمال می‌رود که در روزهای نزدیک به اربعین قیمت‌ها دوباره روند افزایشی به خود بگیرند.

باید دید پروازهایی که بناست فرایند فروش بلیت‌شان از شنبه هفته آینده کلید بخورد، آیا با قیمت‌های مصوب انجام می‌شود یا باز هم سوء استفاده کنندگان می‌توانند از بالارفتن تقاضا بیشترین بهره را برده و قیمت‌ها را به بالاترین حد برسانند.

عکس و مکث

بیش از ۵۰۰ خودروی طراحی شده به شکل خودروهای اوایل قرن بیستم در هوای مه آلود شهر لندن با یکدیگر مسابقه دادند
منبع:مهر

۱۴ توصیه کنسولی به زائران کربلا
در صفحه ۵بخوانید
5 NEXT PAGE

پیام تاریخ، تمدن و فرهنگ مادستان
The Message Of Madestan's History & Civilization & Culture
روزنامه همدان پیام
۸
شنبه ● ۱۶ آبان‌ماه ۱۳۹۴ ● شماره ۲۴۹۲
حادثه
hadese@hamedanpayam.com

آمادگی کامل پلیس همدان برای برقراری امنیت زائران کربلا

پلیس همدان بـرای برقراری امنیت زائران کربلا دراربعین حسـینی همچون سال‌های گذشته آمادگی کامل دارد.
جانشین انتظامی استان همدان در کمیسیون عملیات از آمادگی کامل پلیس همدان برای برقراری امنیت زائران اربعین حسینی خبرداد.
فرامرز به‌گذر در این جلسه با اشاره به حجم بالای زائران برای عزیمت به کربلای معلی بر آمادگی کامل انتظامی استان همدان برای برقراری و تأمین نظم و امنیت این ایـام تأکید کرد. این مقام انتظامی در بحث تأمین امنیت اربعین حسـینی گفت: فرماندهان باید طرح ویژه‌ای برای این ایام داشته و ضمن توجیه وظایف پرسنل در مأموریت‌ها با به کارگیری تمام تجهیزات و اشـرافیت اطلاعاتی در همه زمینه‌هـا و رعایت ملاحظات حفاظتی در خصوص خود یگان‌ها و رسـیدگی به امنیت عوامل جمعی عزادار و تک تک هیأت‌های مذهبی و کاروان‌های اعزامی به کربلای معلی بکوشند تا با هم افزایی تمام پلیس‌های تخصصی امنیت در خور این ایام را موجد شوند.
وی بیان کرد: همه سـاله چند روز قبل از اربعین حسینی زائران حضرت سیدالشهداء از استان همدان و سراسر کشور و حتی از برخی از کشورهای اسـلامی برای زیارت از طریق محورهای مواصلاتی استان‌های غربی به ویژه همدان تردد، می‌کنند که در این ایام جاده‌های اسـتان با حجم بالای خودروهای مختلف روبه رو می‌شـود که با برنامه‌ریزی‌های انجام شده و هماهنگی‌های به عمل آمده امسال نیز چون سنوات گذشته برای تسهیل و روان‌سازی محورهای مرتبط اقدام خواهد شد.
این مقام انتظامی در ادامه از تشـکیل قرارگاه انتظامی برای زائران حضرت اباعبدا...الحسین(ع)در همدان خبر داد وافزود: این قرارگاه به صورت فعال و مستمر برای تأمین امنیت زائران حسینی بر پا و خدمات انتظامی، امنیتی و ترافیکی برای امنیت بیشتر زائران انجام خواهد شد.

تـراژدی تلخ آتشی خانواده ۴ نفره را تباه کرد

» مریم بهرام گویا

بعد از ظهر هفتم آبان‌ماه در یک حادثه تلخ، سرپناه سرد خانواده ۴ نفره در منطقه دیزج با شعله‌های سوزان بخاری نفتی به خاکستر تبدیل شد.
درسـت وسط زمین‌های کشـاورزی در دیزج همدان آلونکی با بلوک‌های سیمانی یک سـالی سرپناه این خانواده ۴ نفره بود تا اینکه هوای سـرد و زمستان در راه پدر خانواده را وا داشت تا بخاری نفتی بخرد.
بعـد از ظهر آن روز تلخ هوا بارانی بود و پدر بخاری را به خانه آورد و با روشـن کـردن آن، ناگهان شـعله‌های آتش زبانه کشـید و فریاد "سوختم" "سوختم" خانه را فرا گرفت.
همسـر و دو فرزند "نامدار قرایی" که با دیدن شعله‌های آتش دستپاچه شده بودند به سرعت بیرون آمدند. صحنه وحشتناکی پیش‌رویشـان به تصویر کشیده شده بود و از این و آن طـرف برای کمک به پدر می‌دویدند و شـعله‌ها هم هر لحظه بیشتر زبانه می‌کشید.
با صدای جیـغ و فریاد آنها چند نفری از حالشـان با خبر و به کمک‌شان آمدند اما دیگر چیزی از وسـایل خانه نمانده بود و پدر هم دست و پایش سوخته بود.
یک هفته بعد، وقتی از این حادثه تلخ برای این خانواده با خبر شدیم تصمیم گرفتیم تا برای تهیه گزارش به آنجا برویم. حادثه تلخ‌تـر از آن چیزی بود کـه در ذهن ما می‌گذشت.
وقتی بـه منطقه دیزج رسـیدیم از خانم میان‌سـالی آدرس را پرسـیدیم کـه با راهنمایـی او، از کوچـه و پس‌کوچه‌ها گذشتیم تا اینکه به زمین‌های صیفی‌کاری رسـیدیم. خانم میان‌سـال از دور آلونک کوچکی را نشان‌مان داد و در همان لحظه هم همسـر نامدار قرایی از راه رسید و در خانه سوخته را برای ما باز کرد.

کفش‌های سـوخته و روسری زغال شده یک طرف و بخاری حادثه‌ساز هم طرف دیگر حیـاط کوچک خانه بود، البته خانه که نه، زیر زمینی که چند پله هم داشـت. تا چشـم کار می‌کـرد فقط سـیاهی و سوخته‌های وسـایل دیده می‌شد و دیگر اثری از زندگی نبود.
همسر قرایی با دیدن وسایل سوخته، اشک از چشمانش جاری شد و گفت: از آن روز که این اتفاق شوم برای ما افتاد و شوهرم در بیمارستان بستری گردید در این خانه هم بسـته شـد. وی از روز حادثه گفت: پنجشنبه ظهر بود که شوهرم بخاری نفتی را از خیابان اکباتان خرید و به خانه آورد. بعـد از ناهار نامدار بخاری را تمیز کرد و نفت را درونـش ریخت. وقتی کبریت را روشن کرد یک‌دفعه بخاری آتش گرفت.
در آن لحظه هیچ چیز نفهمیدم تنها دست دو تا بچه‌هایـم را گرفتم و بیرون آمدیم و بـه نامدار هم التماس می‌کردم تا بیرون بیاید اما او می‌خواسـت بخاری را بیرون بیاورد تا آتش همه جا را نگیرد.
بیـرون از حیاط رفتـم و داد و فریاد راه انداختم تا کسـی کمک‌مان بیاید. اما هوا بارانـی بود و هیچ‌کس اطـراف خانه‌مان نبود. صدای سـوختم و سوختم شوهرم هنوز توی گوشم هسـت، هیچ کاری از دستم برنمی‌آمد و فقط از این طرف و آن طرف برای کمک می‌دویدم.
وی ادامه داد: آنقدر حالم بد بود که دیگر هیچ چیز نفهمیدم، اصلاً ندانستم چه کسی به کمک آمد و شوهرم را بیرون آورد و به بیمارستان برد.
وی می‌گوید: شـوهرم کارگر سـاختمان اسـت و اینجا را با هزار سختی و قرض درست کردیم اما حالا همه چیز دود شد و از بین رفت.
ایـن زن حادثه دیده ادامـه می‌دهد: چند سالی مستاجر بودیم و حتی مدتی هم به روسـتا رفتیم، آنقدر از مستاجری خسته شده بودیم که با ساختن این خانه روزی صد بار خدا را شکر می‌کردیم.
وی می‌گویـد: حالا شـوهرم دسـت و پاهایش سوخته است و پزشک معالجش گفته است که ۲۰ درصد سوختگی دارد و ما فقط نگران او هستیم.
خانه‌ای را که این زن از آن سخن می‌گوید آلونکی است وسط زمین‌های صیفی‌کاری که تا صد متری آن هیچ خانه و همسایه‌ای نیست اما برای آنها سرپناهی مطمئن بود.
وی می‌گوید: ما چاره‌ای نداشـتیم که اینجا زندگی می‌کردیم اما به همین هم قانع بودیم.

نیش زنبـور، دختر خوزستانی را از پا درآورد

در یک حادثه تلخ، دختری ۱۲ سـاله به نام پریسـا احمدپور با نیش زنبور در یکی از روستاهای لالی از توابع استان خوزستان جان خود را از دست داد. به گزارش ایسنا این دختر یکی از بهترین دانش‌آموزان کلاس ششـم در دبستان شهید احمد جمال‌پور روستای گچ کرسا از توابع لالی بود.
او بعد از بازگشت از مدرسه و در خانه، دو بار توسط زنبور گزیده شد و زمانی که پس از دو ساعت به بیمارستان امید لالی منتقل شد همه علایم حیاتی خود را از دست داد.

گفت‌وگو با برادر

علی احمدپور که هنوز در شـوک از دسـت‌دادن خواهر کوچکش است، گفت: بعد از ظهر ۱۱ آبان بود که پریسا در خانه در حال بازی‌کردن بود، ناگهان فریاد زد و متوجه شدیم زنبور او را نیش زده است. خیلی ترسیدیم. فوری او را به بیمارستان رساندیم اما از آنجا که هیچ امکاناتی وجود ندارد، خواهرم را از دسـت دادیم. ما در روسـتا زندگی می‌کنیم و تا خودمان را به شهرسـتان لالی رساندیم چون هیچ امکاناتی و هیچگونه پادزهری وجود ندارد، خواهرم ما را تنها گذاشت.
وی گفت: ما ۹ خواهر و برادر هسـتیم که پریسـا فرزند پنجم خانواده‌مان بود. ای‌کاش مسئولان رسیدگی کنند تا از این اتفاقات رخ ندهد. ما آنقدر اتفاقی و ناگهانی پریسا را از دست دادیم که برای هیچ کداممان قابل باور نیست و نمی‌توانیم نبودنش را کنارمان قبول کنیم.
روسـتای گچ‌کرسـا با هزار و ۸۰۰ نفر جمعیت از جمله روستاهای پرجمعیت شهرستان لالی و در مسیر جاده لالی به دزفول قرار دارد که فاقد مرکز درمانی است.
خمسه رئیس شبکه بهداشت و درمان لالی با تأیید این خبر گفت: با اینکه خانه بهداشـت در روستای گچ‌کرسا وجود دارد اما خدمات درمانی در چنین مواردی در روستاها انجام نمی‌شود. البته اورژانس در کوتاه‌ترین زمان ممکن در انتقال مصدومان به بیمارستان‌های اطراف اقدام می‌کند.

کشف ۱۱ کیلوگرم تریاک در همدان

در اجرای طرح پاکسازی نقاط آلوده در سطح شهر همدان توسـط مأموران پلیس مبارزه با مـواد مخدر، ۱۱ کیلوگرم تریاک کشف شد.
به گزارش مرکز اطلاع رسـانی فرماندهی انتظامی اسـتان همدان، رئیس پلیس مبارزه با مواد مخدر اسـتان همدان از اجرای طرح پاکسازی نقاط آلوده در سطح شهر همدان خبر داد و هدف از اجرای این طرح را برخورد شـدید با عوامل توزیع کننده خرد مواد مخدر و ارتقای کیفی احساس امنیت شهروندان بیان کرد.
هادی قزوینه‌ای افـزود: مأموران پلیس بـا انجام اقدامات اطلاعاتی و افزایش گشـت‌زنی محسـوس و نامحسوس ۱۱ کیلوگرم مـواد مخدر از نوع تریاک کشـف و ۱۳ نفر از قاچاقچیان و توزیع کنندگان مواد مخدر دسـتگیر و یک دستگاه خودروی سواری را توقیف کردند.
رئیس پلیس مبارزه با مواد مخدر با اشـاره به این مطلب که اجرای طرح پاکسازی نقاط آلوده و دستگیری خرده فروشان مواد مخدر در روزهای آینده نیز ادامه خواهد داشت، گفت: مبارزه شبانه‌روزی با سـوداگران مرگ در دستور کار پلیس مبارزه با مواد مخدر قرار داشته و قاچاقچیان بدانند هیچ نقطه امنی در استان برای فعالیت آنها وجود نخواهد داشت.

حادثه در جهان

سقوط هواپیمای ترابری روسیه در سودان جنوبی و ۴۰ کشته

منابـع خبـری از سـقوط یـک هواپیمای ترابری روسـیه در سودان جنوبی خبر دادند که در پی این حادثه تاکنون ۴۰ تن کشته شده‌اند.
به گزارش ایسنا، این هواپیمای ترابری چنـد روز پس از سـقوط یک فروند هواپیمای مسـافربری این کشـور در مصر رخ داده که به کشته شدن ۲۲۴ سرنشین آن منجر شد.
اخباری از دلایل و یا نوع این هواپیمای ترابری روسیه منتشر نشده و هنوز تحقیقات در مورد سـقوط هواپیمای پیشین این کشور در مصر که گروه تروریسـتی داعش مسئولیت سرنگونی آن را برعهده گرفته، ادامه دارد.

کودکی ۱۷ ماهه یک مار را کشت

یک کودک نوپا در برزیل اطراف سـر ماری را گاز گرفت و او را کشت. این حادثه در شهرستانی در جنوب برزیل اتفاق افتاد.
وقتی مادر این کودک ۱۷ ماهه، او را با دهان خونی و ماری کشته شده در دستش دید بسیار ترسید؛ سم این مار می‌تواند هر انسانی را بکشد. اما مدتی بعد مشـخص شد این کودک نوپا در هنگام بازی، ماری را دیده و سپس با گازگرفتن این مار را کشته بود.
به گزارش خبرآنلاین؛ جین فریرا فیگوئیرا، مادر ۱۹ ساله این کودک به یک شبکه تلویزیونی گفت: پسرم مشغول بازی با سگ خانگی بود، رفتم ببینم درچه حالی است، اما او با ماری در دهانش در اتاق بود.
جین زمانی که خون را دید فریاد زد و همسـر ۲۲ سـاله‌اش را صدا کرد. آنها سـریعاً کودکشان البته همراه با مار را به بیمارستانی در ۱۷۵ کیلومتری شهرشان بردند.
پس از بررسی‌ها مشخص شـد این مار از نوع جاراکاکا است که در برزیل، آرژانتین و پاراگوئه زیاد دیده می‌شـود. سم این مار، به طور قطع کشنده اسـت. در ابتدا خانواده فکر کردند که سگ مار را کشته است، ولی پزشک بیمارستان گفت احتمالاً کودک مار را کشته است: او نزدیکی سـر جاراکاکا را گاز گرفته، این کار موجب شـده مار بی حرکـت بماند، من فکر می‌کنم این یک واکنش دفاعی بود و یا اینکه فکر کرده بوده مار اسباب بازی است.

نسخه اشتباه پزشک جان ۳ نفر را گرفت

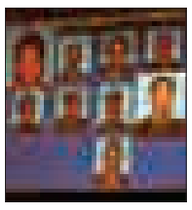

پزشـکی کـه نمی‌دانسـت برای بیمارانش تا چه حد دارو تجویز کند، جان سه نفر را گرفت.
به گزارش باشـگاه خبرنگاران جوان، سـیو یانگ تسنگ، پزشک متخصص جراحـی عمومی اسـت کـه مقدار داروهای بیمارانش را بیش از آنچه که باید، تجویز می‌کرد. او که نمی‌دانست تجویز اشتباهش جان بیمارانش را می‌گیرد، توسط پلیس دستگیر شد.
براسـاس گزارش پلیس لس‌آنجلس؛ سیو یانگ عمل قتل سه تن از بیمارانش شـد. او به اتهام قتل دسـتگیر و بازداشت شد. مرگ ومیر بیماران به دلیل تجویز اشتباه پزشک، امری بسیار نادر است. تنها مورد قابل توجه، تجویز بیش از حد داروی بیهوشی برای کمک به جراحی سـتاره پاپ "مایکل جکسـون" بود. در تحقیقات گسترده‌تر پلیس معلوم شد؛ سیو یانگ ساختمان پزشکانی در شهر لس‌آنجلس دارد که موجب مهاجرت بسیاری از پزشکان چینی، تایوانی و کره جنوبی شده است.مرکز کنترل و پیشگیری از بیماری‌های لس‌آنجلس؛ هفده هزار مرگ به دلیل مصرف بیش از حد داروی مسکن در سال ۲۰۱۴ را نیز اعلام کرده است.گفتنی است؛ این پزشک خطا کار به اتهام سه مورد قتل درجه دوم، ۱۹ مورد نسخه غیرقانونی تحت کنترل بازداشت شد و پرونده وی پس از تکمیل شدن به دادگاه ارجاع داده خواهد شد.

حادثه در استان

کاهش ۴۱ درصدی سرقت در تویسرکان

انواع سرقت‌ها در شهرسـتان تویسرکان ۴۱ درصد کاهش داشته است.
فرمانده انتظامی شهرسـتان تویسرکان در تشریح این خبر بیان کرد: در پی اسـتمرار اجرای طرح‌های انتظامی به ویـژه منطقه‌ای که با هدف نا امن کردن محیط برای مجرمان، پاکسازی نقاط آلوده و ارتقای احساس امنیت در بین شـهروندان و همچنین افزایش اقدامات پیشـگیرانه و برخورد با سارقان انجام می‌شود، یگان‌های انتظامی شهرستان تویسرکان بـا بهره‌گیری از توان و امکانات موجود در یک ماه گذشـته موفق به شناسایی و دستگیری ۱۳ سارق حرفه‌ای و کشف ۱۴ فقره سرقت شدند.
به گزارش مرکز اطلاع رسانی فرماندهی انتظامی استان همدان، محمد معصومـی افزود: در مدت یاد شـده ۱۰ طرح ارتقای امنیت اجتماعی در سـطح حوزه اسـتحفاظی به اجرا در آمد و در این مدت با تلاش جمعی مأموران در پلیس‌های تخصصی و کلانتری و پاسگاه‌ها علاوه بر پیشگیری از وقوع سرقت‌ها موفق به دستگیری یک سارق به عنف و ۱۳ سارق حرفه‌ای دیگر شده که نتیجه آن کاهش ۴۱ درصدی انواع سرقت‌ها در طول این مدت بوده است.
وی بیان کرد: اقدامات پیشگیرانه با رصد اطلاعاتی و بررسی‌های میدانی و نیز برخورد با فروشـندگان خـرد و کلان مواد مخدر از اهداف مهم ایـن طرح بود که در دسـتور کار قرار گرفـت و در این مدت ضمن ناامن کردن محیط برای سوداگران مواد مخدر و پاکسازی مناطق آلوده مقدار ۲ کیلو و ۳۳۹ گرم انواع مواد مخدر کشف، ۲ باند حرفه‌ای تهیه و توزیع مواد مخدر منهدم و ۱۴ نفر فروشـنده مواد مخدر و ۶۷ معتاد نیز دستگیر شد که این موضوع رضایتمندی مسئولان و شهروندان را از پلیس به دنبال داشت.
این مقام انتظامی گفت: در بعد دیگر این طرح و با هدف ارتقای فرهنگ ترافیکی و راهنمایی و رانندگی و برخورد با موتورسـیکلت سواران و خودروهای متخلف و مزاحـم و پلاک مخدوش و فاقد پلاک، پلیس راهـور با همکاری مامـوران انتظامی موفق به توقیف ۴۹۴ دسـتگاه موتورسیکلت و ۱۲۴ دستگاه خودرو متخلف شدند.

۵ سارق حرفه‌ای در نهاوند دستگیر شدند

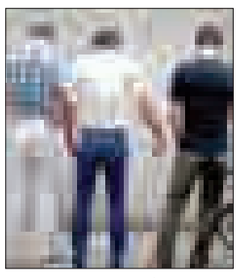

۵ سـارق حرفـه‌ای در طرح‌هـای گسـترده مقابله با سـرقت در شهرسـتان نهاوند دسـتگیر و ۵ موتور سـیکلت سرقتی نیز کشف شد.
فرمانده انتظامی شهرستان نهاوند در تشـریح این خبـر گفت: انتظامی نهاوند بر اساس تدابیر و تصمیمات راهبردی و کاربردی در قرارگاه پیشگیری از سرقت شهرستان و با تأکید بر اجرای مصوبات این قرارگاه اقدام به اجرای طرح‌های انتظامی و عملیاتی گسترده برای مقابله با سرقت در سطح شهرستان کرد.
محسن اقبالیان افزود: در این طرح‌ها ضمن توجه به کسب اخبار دقیق و اشـرافیت اطلاعاتی از سوی پلیس نهاوند از چند تیم ویژه عملیاتی مجرب متشـکل از مأموران کلانتری‌های سطح شهر و همچنین پلیس آگاهی اسـتفاده شـد. اقبالیان همچنین تصریح کرد: از آنجایی که این طرح‌ها بر اساس برنامه و هدف از پیش تعیین شده در قرارگاه پیشگیری از سـرقت و از طرفی بر مبنای اقدامات گسـترده اطلاعاتی اجرا شد بنابراین نتایج موفقیت آمیزی را در پی داشت.
فرمانده انتظامی شهرستان نهاوند در پایان گفت: در پی اجرای این طرح ۵ سارق دستگیر شد که هرکدام در یکی از حوزه‌های سرقت از جمله سرقت صندوق صدقات، سرقت مغازه و سرقت موتورسیکلت فعالیت داشـتند که از آنان اموال مسروقه نیز کشف شـد و در طرح استعلام موتورسیکلت‌های توقیف شده در پارکینگ‌های سطح شهر ۵ دستگاه موتورسیکلت سرقتی که در شهرهای همجوار سابقه سرقت داشته‌اند نیز کشف شد.

سودوکو ۲۴۹۲

۶			۹			۳		۲
				۷			۱	
	۱			۵				
		۸		۹			۵	۴
۱	۶			۸				
				۴				۶
	۴				۱		۹	۷
		۶			۴		۸	
۸				۲				

پاسخ‌های شماره قبل

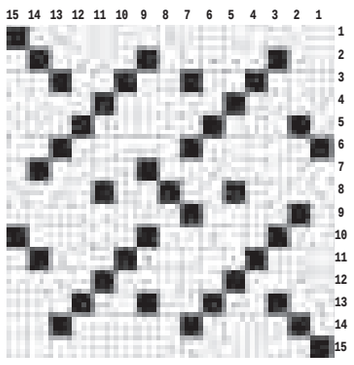

۹	۶	۷	۲	۸	۵	۴	۱	۳
۲	۵	۳	۷	۴	۱	۹	۶	۸
۴	۱	۸	۳	۹	۶	۲	۵	۷
۳	۲	۴	۵	۶	۸	۷	۹	۱
۸	۷	۶	۱	۳	۹	۵	۲	۴
۱	۹	۵	۴	۷	۲	۸	۳	۶
۶	۸	۲	۹	۱	۷	۳	۴	۵
۷	۳	۹	۶	۵	۴	۱	۸	۲
۵	۴	۱	۸	۲	۳	۶	۷	۹

جدول ۲۴۹۲

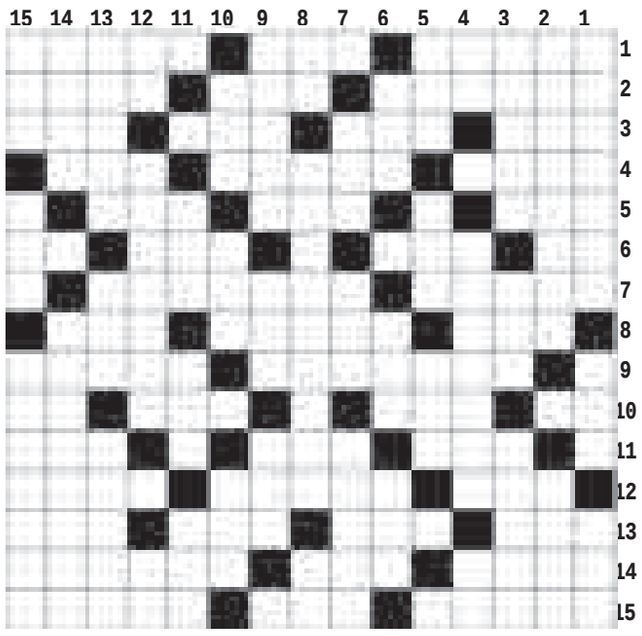

افقی

۱- پشـت سرهم - سارق - دیپلماتیک ۲- آخرین نبرد ناپلئون - زرد خارجی - خیال و گمان ۳- دیوار بلند - عقب و پشـت سـر - فارسی قدیم - کلمه ای در مقام تنبیه ۴- پایتخت کره جنوبی - خجسته و میمون - دهان ۵- دکان کوچک - شگون - نصف چیزی ۶- واحد سطح - جواب های - دور کمر می بندند - شهر جشنواره ۷- ایوان عبرت انگیز - فرشتگان مقرب ۸- بازی تخته - کم ارتفاع - ذئب ۹- از نقاشان نامی ایران - رایج و متداول ۱۰- شهر فراری - پارچه دریایی - روزه - چیز ۱۱- دریای اقیانوس اطلس - شیرینی تولد - رود عرب ۱۲- دهان عامیانه - از شهرهای گلسـتان - پایتخت لتونی ۱۳- مقصود و آرزو - حیوان مفید - به هم چسـبیده - رئیس طایفه ۱۴- پست و فرومایه - پول فلزی - رهبر کوبا ۱۵- نور ماه - خاطر و اندیشه - خط تلفن راه دور

عمودی

۱- کاخی در آلمان - دیوار نازک خشـتی - سـبزی پیچیـده ۲- مدد - مادر عاریتی ۳- باج و خراج - موسیقی کودکان - مهم بودن ۴- مظهر سبکی - گاز بی بو - ضمیر جمع ۵- زرد انگلیسـی - ثار - ملک و سلطان ۶- آماس - تاس - خبر گزاری روسـیه ۷- سـرپیچی کردن - محله و برزن - آدرس ترسیمی ۸- زندگی کن! - از خوانندگان موسیقی پاپ - بخار دهان ۹- دلپیچه - حمام تـک نفری - مـدد ۱۰- خار بیابان - مثل و مانند - خـوب وخوش ۱۱- لوله تنفسـی - بنان - تمیز ۱۲- علامت مصدر جعلی - واحد اندازه گیری - پسوند شباهت ۱۳- خیالات - پرستار - آلت رگزنی ۱۴- اوراق بهادار - انزوا ۱۵- کشور سعادتمند - بت - متصدی اصطبل

فقط جنین‌های دارای معلولیت شدید سقط می‌شوند

رئیس مرکز توسعه پیشگیری سازمان بهزیستی کشور با تأکید براینکه تنها جنین‌های دارای معلولیت شدید سقط می‌شوند، گفت: به عنوان مثال نابینایی سقط نمی‌شود، اما معلولیت‌های ذهنی شدید که توان زندگی را از فرد می‌گیرند، سقط خواهد شد. به گزارش ایلنا، مجید رضازاده با بیان اینکه در حال حاضر پس از انجام مشاوره ژنتیک در صورت لزوم سقط‌های درمانی انجام می‌شود که از اهمیت بسیاری برخوردار است، گفت: اگر نتیجه آزمایش‌های ژنتیکی فرد باردار نشان دهد که جنین وی مبتلا به معلولیت شدید است با مجوز سازمان پزشک قانونی تأییدیه سقط درمانی گرفته می‌شود تا نوزاد مبتلا به معلولیت شدید متولد نشود.

تصمیم‌ها درباره تجمیع بیمه‌ها احساسی نباشد

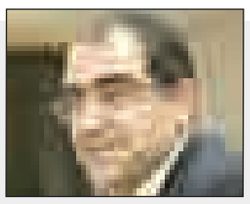

وزیر بهداشت ضمن توضیح درباره چگونگی تجمیع بیمه‌ها تأکید کرد که تصمیم‌ها در این حوزه باید علمی و عقلانی، نه احساسی باشد. به گزارش ایسنا، سید حسن هاشمی گفت: با تجمیع بیمه‌ها، حق بیمه مردم در هر صندوقی باید در یک صندوق ریخته شود و از طرف دیگر نظارت دستگاه مربوط را داشته باشد. وزارت بهداشت و درمان نیز باید دخل و خرج خود را بداند تا برایش مشخص باشد که چگونه باید خدمات را ارائه دهد؛ این موضوع خیلی ساده است. مطلب دیگری هم غیر از این نیست.

دسته‌بندی و شناسنامه‌دار شدن مدارس

معاون آموزش ابتدایی وزارت آموزش و پرورش گفت: مدارس کشور براساس استحکام و قدمت و دیگر اطلاعات دسته بندی شدند و سازمان نوسازی مدارس نیز با اولویت‌های خاص این مدارس را تجهیز و نوسازی می‌کند. محمد دیمه‌ور در گفت‌وگو با ایسنا با اشاره به تصویب طرحی در مجلس به منظور اختصاص بودجه جهت تجهیز و نوسازی مدارس گفت: طرح تخریب و نوسازی مدارس در مجلس تصویب شده است و مدارس براساس اطلاعات شناسنامه‌ای در اولویت تخریب و نوسازی قرار می‌گیرند.

چون اینترنت داریم یعنی باسوادیم؟!

نقدی بر هجوم مردم به تلگرام

این سالها، روزگار فراگیری رسانه است. رسانه به مفهوم کلی واسطه اطلاع‌رسانی عمومی، تا پیش از چاپ نشریه "کاغذ اخبار" و "وقایع اتفاقیه" در ایران وجود نداشت. پس از آن و تا زمان انقلاب مشروطیت، به دلیل بی سوادی فراگیر و نداشتن توانایی خواندن و نوشتن در اکثریت مردم، نشریات بیشتر کارکرد اطلاع رسانی دولتی داشتند. درحقیقت تجربه برخورد با رسانه از زمان انقلاب مشروطیت و همه‌گیری اعلامیه‌ها و روزنامه‌هایی که توسط سیاسیون در محافل و مراکز تجمع برای مردم خوانده می‌شد، اتفاق افتاد. گام مهم بعدی هم تأسیس رادیو ملی ایران در سال ۱۳۱۹ بود که در آستانه در گیر شدن ایران در جنگ جهانی دوم، عامه مردم را با مفهوم اخبار روزانه و اطلاع رسانی رسمی آشنا کرد. از آن روز تا امروز، به مدد رشد تکنولوژی، توسعه رسانه در ایران همگام با سایر کشورهای جهان اتفاق افتاده است؛ جریانی که تأثیر بزرگ و بی همانندی در شکل‌دهی فرهنگ امروز مردم ایران داشته است.

اما این توسعه یافتگی رسانه در ایران متفاوت از آنچه در اروپا و آمریکا اتفاق افتاد به دست آمد. فاصله بین آغاز عصر طلایی کتاب و توسعه سواد عمومی تا آغاز عصر رسانه در ایران کمتر از ۲۰ سال بود؛ در حالی که در اروپا دوره طولانی نزدیک به چهارصد سال تنها رسانه، رسانه‌های مکتوب بودند. این اختلاف در حقیقت موجب شد که مردم ایران بدون آمادگی فکری و فرهنگی و در حالی که هنوز عموماً فاقد سواد بودند و به تعامل دایمی با فرهنگ مکتوب در متن زندگی خود خو نگرفته بودند، در معرض رسانه قرار گیرند. این نداشتن توازن در توسعه موجب عوارض خاص خود شد که تا امروز دامنگیر جامعه ماست. آنچه در این مطلب بدان پرداخته می‌شود، مفهومی است که از آن با عنوان "میانمایگی فکری" یاد خواهیم کرد.

فراگیری روز افزون رسانه و در معرض دایم جریان اطلاعات قرار گرفتن افراد، به ویژه با توسعه استفاده از گوشی‌های هوشمند و سهل الوصول شدن دسترسی هر لحظه و هر جا به اینترنت و عضویت در انواع شبکه‌های اجتماعی، مردم را در شرایط کاملاً تازه‌ای قرار داده است. شرایطی که پیش از این هیچگاه قابل تجربه یا حتی شاید قابل تصور نبوده است. سیل اخبار، تحلیل‌ها، اطلاعات، شایعات و تبلیغات موج از پس موج بر ذهن و فکر افراد وارد می‌گردد و مهلتی حتی برای درست خواندن همه آنها نیست. بسیاری از این داده‌ها در چرخه داد و ستد شبکه‌های اجتماعی توسط خود مردم تولید شده و نشر می‌یابد؛ شرایطی دشوار برای کسانی که می‌خواهند استقلال فکری و ذهنی خود را حفظ نموده و از پس این هجوم سیل آسا، به گوهر واقعیت درست و کامل پی ببرند. اما این، مشکل عموم مردم نیست. هجوم سیل آسا و بدون توقف رسانه منجر به نوعی "توّهم‌دانش" در میان افراد شده است؛ پدیده‌ای که عامل اصلی و مولّد "میانمایگی فکری" است.

به گزارش خبرآنلاین، "میانمایگی فکری" وضعیتی است بینابین دانستن و ندانستن. آگاهی بدون دانش. وضعیتی که در آن افراد می‌دانند بی آنکه بشناسند. مخالفند، موافقند یا حتی تعصب دارند نسبت به آنچه به درستی آن را نمی‌شناسند. افراد در معرض هجوم "داده"هایی هستند که از انواع منابع تولید اطلاعات به سمت آنها، شبانه روزی و بلاانقطاع گسیل می‌شوند و آنها فقط به صرف داشتن سواد خواننده آن هستند. خوانندگانی که تنها مطالب را خوانده و مفهوم کلمات را درک می‌کنند؛ در حالی که نه راهی به کنه مطلب می‌یابند و نه ضرورت و تکلیفی بر عهده خود برای دستیابی به حقیقتی که به واسطه "داده" خوانده شده با آن آشنا شده‌اند. خود را صاحب "دانش"ی می دانند که وجود ندارد. در فاصله زمانی بی سوادی عام چند ده سال پیش و رسانه زدگی کنونی، تفاوت بین درک مطلب و دست یافتن به دانش برای مردم عیان نشده است. این گزاره که "به صرف خواندن مطلبی نمی‌توان به درستی آن اطمینان یافت" در این غوغا فهم نگردیده است. به لطف رسانه، ما با افرادی مواجهیم که به نوعی "خود دایرةالمعارف پنداری" دچار شده‌اند. عارضه‌ای که با پیشینه نداشتن وجود عادت مطالعه دایمی و تنبلی ناشی از میل ذاتی تن ندادن به دشواری برای دستیابی به حقیقت، جسارت اظهار نظر "این است و جز این نیست" را به هر فرد صرفاً باسواد- و نه لزوما صاحب دانش و فکر - می‌دهد.

"میانمایگی فکری" یک اشکال فرهنگی شخصی نیست. آسیب‌هایی که از این عارضه و مبتلایان به آن متوجه جامعه می‌شود کم نیستند. نخستین و شاید مهمترین این عوارض، توسعه جمود فکری یا دگماتیسم است. فردی که دچار "توهم دانش" شده است، خود را در همه مواردی که از آن صرفاً اطلاعاتی دارد صاحب نظر می‌داند و البته صاحب درست‌ترین نظر! به نشر همراه با تحکّم بینش ناقص خود از دنیا و ما فیها به دیگران ادامه می‌دهد و هر مخالفتی را با شدیدترین برخوردها پاسخ می‌دهد. این برخورد شدید، نه از باب عقیده راسخ یا عمق دانش، که به دلیل ضعف مفرط دانش است. ذهن فرد دچار "توهم دانش" فقط بستر حفظ و نشر اطلاعات است نه درک و تحلیل آن. به همین دلیل در مقام احتجاج و پاسخگویی به سرعت به نقطه صفر می‌رسد و واکنش طبیعی این ذهن پرخاشگری است. پرخاش برای دور نگه داشتن دیگران از نگریستن به درون تهی و بی مایهی اندیشه‌اش. و همین پرخاشگری و سعی در ساکت کردن - و نه مباحثه و تضارب آرا- یکی از مهمترین موانع ناتوانی اجتماعی در هم‌افزایی نیروی جامعه برای نیل به اهداف بزرگ و اصلاحات اجتماعی است. طبیعی است که بین گروه‌هایی از مردم که بر سر "توهم دانش" خود همواره در حال مجادله و پرخاش هستند همدلی و اتفاق نظر یک امر استثنایی و خلاف قاعده باشد. چنین جامعه‌ای هیچگاه به بالندگی و رشد فکری عمومی نخواهد رسید.

عارضه دیگری که برای "میانمایگی فکری" در جامعه متصوّر است، بی ارزش شدن مفهوم تلاش و فعالیت فکری و رشد اندیشه است. وقتی افراد خود را بر اساس "توهم دانش" در زمره دانایان تصور کنند بالطبع خود را بی نیاز از مطالعه و رشد اندیشه خواهند دانست. در این شرایط ، ارزش و اعتبار اجتماعی کسب علم و فرهیختگی از بین رفته و ارزش‌های دیگری جایگزین آن می‌گردند. البته با توسعه نامتوازن و بیقاعده آموزش عالی در سال‌های اخیر ارزش تحصیل کلاسیک علم کمرنگ شده و تحت تأثیر کاسبکاری و تقدم کسب درآمد بر علم آموزی قرار گرفته است.

اما آنچه مورد اشاره این مطلب است، دغدغه جستجوی حقیقت و رشد مستمر اندیشه فارغ از سیستم رسمی تحصیلی است. هرکسی در طول دوره عمر خویش، برای رشد شخصیت و تکامل فکری نیاز به مطالعه دایم و گسترش حوزه دانسته‌های خود از دنیا و افزایش توان تشخیص سره از ناسره برای نزدیک شدن به حقیقت عالم دارد. "توهم دانش" تصویر ناقصی از این دانش در اختیار افراد گذارده و روح آنها را به طرز کاذبی سیراب می‌سازد. جامعه‌ای که افراد آن صاحب این گونه دانش سطحی از دنیای اطراف خود باشند، به راحتی تحت تأثیر جریان‌سازی‌های رسانه‌ای قرار گرفته و با جریان‌های هدایت شده اطلاعات فضای مجازی، مطابق نیاز کانون‌های قدرت و ثروت صاحب رسانه، در جهت مطامع آنها سازماندهی فکری خواهند شد.

توسعه تکنولوژی و استفاده از محصولات و پذیرش تبعات ناشی از آن، امری ناگزیر در دنیای امروز است. نمی‌توان و نباید جامعه را در برابر ورود تکنولوژی و ابزارهای زندگی نوین سترون کرد. آنچه مهم است، آماده سازی بستر افکار عمومی و روشنگری در جهت برخورد و پذیرش با قاعده و هوشیارانه این پدیده‌هاست. تکلیفی که علاوه بر حاکمیت و مراکز تولید کننده فکر و اندیشه، بر دوش تک تک افراد جامعه سنگینی می‌کند. ما مردم، میراث‌دار فرهنگ و تمدنی هستیم که از تطاول زمان و بلایای تاریخی گزند فراوانی یافته است. داشته‌های با ارزش باقی مانده را باید بسیار بیش از آنچه جاری است، حفظ و حراست کنیم و با افزودن ارزش‌های نوین فرهنگی و اجتماعی به غنای آن بیفزاییم. باید مراقب بود که "میانمایگی فکری" منتج به "دون‌مایگی فرهنگی" نشود.

طبیعی است که بین گروه‌هایی از مردم که بر سر "توهم دانش" خود همواره در حال مجادله و پرخاش هستند همدلی و اتفاق نظر یک امر استثنایی و خلاف قاعده باشد. چنین جامعه‌ای هیچگاه به بالندگی و رشد فکری عمومی نخواهد رسید

خبر

تفاوت سرماخوردگی با آنفلوآنزا

یک کارشناس مبارزه با بیماری‌های واگیر گفت: سرماخوردگی و آنفلوانزا از طریق ترشحات تنفسی با سرفه و عطسه انتقال پیدا می‌کنند و با وجود داشتن تفاوت‌های زیاد، روش‌های درمانی مشترکی دارند.

علی جلیلیان در مورد علایم و تفاوت‌های بین بیماری سرماخوردگی با آنفلوانزا گفت: سرماخوردگی به صورت تدریجی پدیدار می‌شود و شایع‌ترین علامت آن آبریزش بینی، عطسه و گرفتگی بینی است، اما آنفلوانزا به صورت ناگهانی بروز می‌کند و بارزترین نشانه‌های آن تب بالای ۳۸ درجه، سردرد، درد عضلانی، عرق، آبریزش بینی، گلودرد و سرفه است که مدت زمان بیشتری طول می‌کشد تا سرفه از بین برود.

کارشناس مبارزه با بیماری‌های واگیر مرکز بهداشت استان ایلام با اشاره به اینکه مخزن ویروس سرماخوردگی و آنفلوانزا انسان است، افزود: سرماخوردگی علایمی مثل تب و کوفتگی ندارد، اما این دو نشانه در آنفلوانزا بعلاوه خلط به صورت بارز وجود دارد. البته دوران نهفتگی بیماری در آنفلونزا نسبت به سرماخوردگی بسیار کوتاه است، اما در افراد سالمند و کسانی‌که دچار بیماری زمینه‌ای هستند عوارض بیماری آنفلوانزا شدیدتر است و گاه مرگ و میر در پی دارد.

وی با بیان اینکه هر دو بیماری از طریق ترشحات تنفسی (سرفه و عطسه) منتقل خواهد شد، بیان کرد: در صورت تماس فرد با اشیای آلوده به ویروس و تماس دست آلوده با دهان، بینی و چشم‌ها بیماری منتشر می‌شود که رعایت بهداشت فردی و عمومی، اجتناب از حضور در تجمعات در فصل بیماری از راه‌های پیشگیری از ابتلا به بیماری است.

جلیلیان گفت: در هر دو بیماری باید استراحت کامل وجود داشته باشد و از نوشیدنی‌های گرم و غذاهای سوپی بیشتر استفاده شود، اما در این بیماری‌های ویروسی نیاز است از تماس مستقیم با افراد بیمار، دست‌زدن به بینی، چشم‌ها و دهان قبل از شستشوی دست‌ها، نشستن و ایستادن نزدیک افراد بیمار اجتناب و سعی شود افراد بیمار با کودکان ارتباط نداشته باشند و از ماسک در طول بیماری استفاده شود.

هوای منزل افراد سیگاری تا ۱۰ برابر آلوده‌تر از هوای تهران است

فوق تخصص ریه و دستگاه تنفسی با اشاره به آلاینده‌هایی که در منزل وجود دارند، گفت: تعدادی از آلاینده‌هایی که به ریه آسیب می‌زنند، مربوط به فضای داخل خانه است و افراد به‌طور مستقیم در ایجاد آن‌ها نقش دارند؛ مثلاً مواد آلاینده ناشی از وسایل گرمایشی خانه، مصرف دخانیات در فضای بسته منزل و همچنین پخت و پز نیز می‌توانند موجب آسیب به ریه ساکنان در منزل شوند.

حسن‌ا... صادقی در گفت‌وگو با فارس ضمن توضیح درباره روش‌هایی برای کاهش این آلاینده‌ها در منزل، گفت: به‌طورکلی دستورالعمل‌های خاصی برای کنترل این آلاینده‌ها ارائه شده است؛ مثلاً باید با ایجاد سیستم تهویه مناسب در فضای منزل و قرار دادن قسمت ورود و خروج هوا، به جریان داشتن هوا در منزل کمک کرد و در هنگام نصب کولر فیلترهایی بر روی آن قرار داد که از ورود آلاینده‌ها جلوگیری کند و هوای پاک را به داخل منزل بفرستد؛ همچنین نصب هود در بالای اجاق خوراک‌پزی و استفاده مداوم از آن برای تصفیه هوا بسیار کمک‌کننده است.

صادقی افزود: افرادی که در منزل دخانیات مصرف می‌کنند، بدانند که آلاینده‌های موجود در هوای خانه‌ای که در آن دخانیات مصرف می‌شود تا ۱۰ برابر بیشتر از آلودگی هوای تهران است و می‌تواند برای ساکنان منزل آسیب جدی به دنبال داشته باشد.

این فوق تخصص ریه و دستگاه تنفسی، اظهار کرد: اما بخشی از آلاینده‌های موجود در منزل منجر به آلرژی می‌شوند و انسان هیچ نقشی در ایجاد آن‌ها ندارد؛ مثلاً می‌توان به رشد کنه مایت در مبلمان اشاره کرد که از شایع‌ترین دلایل ایجاد آلرژی در افراد است، همچنین میزان رطوبت بالا در منزل موجب می‌شود تا قارچ‌های خاصی شروع به رشد و تکثیر کنند که بعدها منجر به بروز آسم و آلرژی در ساکنان می‌شوند.

نیش و نوش

مهر: تصمیم‌ها درباره تجمیع بیمه‌ها احساسی نباشد
دقیقاً،منطقی باشید!

ایسنا: دسته‌بندی و شناسنامه‌دار شدن مدارس
مگه تا الان آمارشون رو نداشتید!

تابناک: درمان نقطه بحران سلامت است
پس پیشگیری کنید تا به درمان نرسه!

مهر: کرسی‌های زبان فارسی در دانشگاه‌های خارجی افزایش می‌یابد
این هم یک نمونه از آثار رفع تحریم!

تابناک: تفاوت سرماخوردگی با آنفلوآنزا
لابدیکیشون شدتش بیشتره!!!

ایسنا: هوای منزل افراد سیگاری تا ۱۰ برابر آلوده‌تر از هوای تهران است
بدون شرح!

مهر: افزایش جمعیت ایران در سال۹۴یک میلیون و۶۰۰ هزار نفر
فکر کنم دیگه به ۸۰ میلیون نفر رسیدیم!

ایسنا: کشف تریاک با طعم آب معدنی
این آب‌ها خوردن نداره!

مهر: واگذاری مسکن به خانواده‌های دارای دو معلول
خوبه ،حداقل هوای این خانواده‌ها رو دارید!

ایسنا: تراز بازرگانی ایران باز هم مثبت شد
خداروشکر!!

مهر: صنایع لبنی نیازی به تقلب ندارند
بدون شرح!

تابناک: هزینه میلیاردی دانشجویان برای بیکاری
دقیقاً! این همه درس بخونی خرج کنی، آخرش هم بیکار باشی!

ایسنا: کمتر از یک درصد ازدواج‌ها در کمیته امداد به طلاق منجر می‌شود
خوبه! دوام این طرف بیشتره!

مهر: علت سقوط ایرباس ۳۲۱ روس اعلام شد
طبق معمول خلبان، ربطی هم به هواپیما نداره!

همدان پیام: همدان آماده مقابله با سرما
یعنی النینو هم بیاد خیالی نیست!

همدان پیام: تولید روزانه ۱۰۰تن زباله در نهاوند
بدون شرح!

خبر

افزایش جمعیت ایران در سال۹۴

یک میلیون و ۶۰۰ هزار نفر

میزان تولد در کشور تا پایان امسال به یک میلیون و ۶۰۰ هزار نفر می‌رسد.

معاون دفتر سلامت جمعیت، خانواده و مدارس وزارت بهداشت گفت: در سال ۹۳ تعداد تولد در کشور یک‌میلیون و ۵۳۶ هزار نفر بود که نسبت به سال ۹۲ حدود ۶۵ هزار نفر افزایش داشت.

گزارش روابط عمومی وزارت بهداشت؛ محمد اسلامی افزود: اطلاعات شش ماهه نخست سال ۹۴ نشان نیز می‌دهد تعداد تولد نسبت به شش ماه نخست سال ۹۳ افزایش داشته و این سیر در پایان سال ۹۴ به عدد یک میلیون و ۶۰۰ هزار نزدیک می‌شود. اسلامی افزود: این افزایش نشان می‌دهد فرهنگسازی، برنامه‌ریزی و نشست‌های متعدد وزارت بهداشت در استان‌ها با همکاری سایر دستگاه‌ها به تدریج نتایج خود را نشان می‌دهد. معاون دفتر سلامت جمعیت، خانواده و مدارس وزارت بهداشت گفت: با توجه به این روند افزایشی جمعیت، کارشناسان معتقدند میزان کلی باروری ارتقا یافته و از ۱/۸ به ۱/۹ رسیده است. البته این روند رو به رشد از سال ۹۱ شروع شده و بیشترین رقم افزایش جمعیت در این مدت در سال گذشته اتفاق افتاده است. بنابر اعلام روابط عمومی معاونت بهداشت وزارت بهداشت، اسلامی افزود: در برنامه ششم توسعه کشور پیش بینی شده است که میزان کلی باروری در سال ۱۳۹۹ تا ۱۴۰۰ به میزان ۲/۱ تا ۲/۲ برسد. وی تحقق حد جایگزینی در جمعیت را هدف بند یک سیاست‌های ابلاغی جمعیت دانست و گفت: با برآوردهایی که شده است، جمعیت کشور در سال ۱۴۰۰ به ۸۶ میلیون و ۳۰۰ هزار نفر می‌رسد.

مفقودی

طاهره نادری‌واقف فرزند محمود به شماره شناسنامه ۲۳۸۷ کارت ملی، کارت شناسایی (آموزش و پرورش)، کارت گواهینامه رانندگی، دفترچه بیمه، شناسنامه فرزندم (آرمین بختیاری فتوح فرزند حسن) مفقود گردیده و از درجه اعتبار ساقط می‌باشد.

آگهی مزایده اموال غیرمنقول نوبت اول

به موجب دادنامه شماره ۹۳/۳۰۱۳۸۵صادره در پرونده کلاسه ۳/۹۳۰۸۰۷شعبه سوم دادگاه عمومی شهرستان ملایر موضوع پرونده اجرایی کلاسه ۹۴۰۰۷۳این اجرا محکوم علیهم آقایان مهدی زندی، سیدمروت حسینی محکوم اند به پرداخت مبلغ ۱۰۸/۰۰۰/۰۰۰ریال در حق محکوم له بانک توسعه تعاون ملایر لذا بنا به درخواست محکوم له و به منظور استیفاء محکوم به و هزینه اجرایی، خودرویی در این اجرا توسط کارشناس رسمی دادگستری به شرح ذیل توصیف و ارزیابی شده و مقرر است رأس ساعت ۱۰الی ۱۱صبح مورخ ۱۳۹۴/۸/۳۰ در محل شعبه سوم دادگستری ملایر از طریق مزایده به فروش برسد. مزایده از قیمت پایه کارشناسی شروع و به هر شخص حقیقی و یا حقوقی که بالاترین قیمت را پیشنهاد دهد فروخته خواهد شد. ۱۰ درصد وجه مزایده فی‌المجلس به صورت وجه نقد یا چک بانکی تضمینی از خریدار اخذ و مابقی ظرف مدت یک ماه از خریدار وصول و پس از انجام مراحل قانونی و صدور دستور تملیک از سوی دادگاه مربوطه مورد مزایده به نام خریدار منتقل خواهد شد. در صورتی که خریدار در مهلت یک ماه مقرر بقیه وجه مزایده را پرداخت ننماید سپرده وی پس از کسر هزینه‌های مزایده به نفع دولت ضبط و مزایده تجدید می‌گردد. در صورت اعتراض از ناحیه اشخاص ذینفع ظرف یک هفته از تاریخ مزایده نسبت به نحوه انجام مزایده تا رسیدگی به اعتراض از سوی دادگاه مورد مزایده به خریدار تحویل نخواهد شد. ضمناً متقاضیان به شرکت در مزایده می‌توانند در مدت ۵ روز قبل از مزایده با هماهنگی این اجرا از مال مورد مزایده بازدید نمایند اموال مورد مزایده و بهای آن طبق نظر کارشناس به شرح ذیل می‌باشد: مورد مزایده: یک دستگاه خودرو سواری پراید به شماره انتظامی ۲۸-۵۱۲ج۵۶ سفید رنگ، مدل ۱۳۸۷ و دارای ۲۱/۹۱۰/۰۰۰ ریال خلافی نیز می‌باشد. که با توجه به جمیع جهات ارزش خودرو بر اساس قیمت کارشناسی ۱۲۰/۰۰۰/۰۰۰ ریال (معادل دوازده میلیون تومان) برآورد می‌گردد. (م‌الف ۴۴۰۸)

مدیر اجرای شعبه سوم دادگاه حقوقی ملایر – مهران نوبخت

آگهی تحدید حدود اختصاصی حوزه ثبتی شهرستان نهاوند

با استناد به بند ۲۸۹ مجموعه بخش نامه‌های ثبتی و با توجه به مادتین ۱۴ و ۱۵ قانون ثبت و املاک کشور تحدید حدود قسمتی از بخش یک شهرستان نهاوند بنا به درخواست اداره اوقاف و امور خیریه نهاوند به شماره وارده ۶۴۹۲/ن/۹۴ مورخه ۱۳۹۴/۶/۲۵ به شرح ذیل جهت اطلاع عموم آگهی می‌گردد.

ششدانگ پلاک ۴۱۰۲ اصلی بخش یک ثبت نهاوند یک سهم مشاع از ۸ سهم شش‌دانگ یک قطعه زمین موقوفه حاج شکرالله شعبانی نسبت به ثلث آن مرحوم تاریخ تحدید حدود فوق روز یکشنبه ۱۳۹۴/۹/۸ ساعت ۱۰ صبح می‌باشد، لذا مراتب به موجب ماده ۱۴ و ۱۵ قانون ثبت به صاحبان و مجاورین پلاک فوق‌الذکر به وسیله این آگهی اعلام می‌شود روز و ساعت مقرر در آگهی در محل وقوع ملک حضور بهم رسانند. چنانچه هر یک از صاحبان املام یا نماینده قانونی آنها در موقع تحدید حدود حاضر نباشند تحدید حدود به عمل خواهد آمده واخواهی طبق قانون ثبت به حدود و حقوق ارتفاقی رقبات مورد تحدید تا یک ماه بعد از حدود از طریق اداره ثبت اسناد و املاک نهاوند پذیرفته می‌شود. (م‌الف ۴۳۱۴)

تاریخ انتشار: ۱۳۹۴/۸/۱۶
جلیلوند

رئیس اداره ثبت اسناد و املاک نهاوند

آگهی مزایده نوبت دوم

در پرونده کلاسه ۲۵۹۲/۹۲ اجرایی طی رأی صادره از شعبه۱ محاکم حقوقی دادگستری استان همدان محکوم له: امیرحسین سلیمانی میگونی
محکوم علیه: جمشید لاله‌جینی
محکوم به: ۱۴۰،۰۰۰،۰۰۰ ریال در حق محکوم له (قسمتی از محکوم به پرداخت شده)
نیم عشر دولتی: برابر قانون ریال در حق دولت
لذا با توجه به اینکه محکوم علیه نسبت به برائت ذمه خویش اقدامی نکرده است. این اجرا به درخواست (وکیل خواهان) اقدام به توقیف اقلام ذیل: دستگاه منحنی بر پی‌وی سی کار کرده ۸۵/۰۰۰/۰۰۰ دستگاه برش (پنل بر) ام‌دی‌اف ساخت تایوان ۸۰/۰۰۰/۰۰۰ لذا این اجرا به تاریخ ۱۳۹۴/۹/۸ ساعت ۸:۳۰ تا ۹ اقدام به برگزاری عملیات مزایده جهت تادیه دین محکوم‌له می‌نماید. محل برگزاری مزایده در واحد اجرای احکام مدنی دادگستری همدان طبقه همکف می‌باشد مورد مزایده ۵ روز قبل از مزایده قابل مشاهده است. برنده مزایده کسی است که بالاترین قیمت پیشنهادی را ارائه و مبلغ را فی‌المجلس واریز نماید. (م‌الف ۶۳)

دادورز اجرای احکام مدنی دادگستری همدان– زائری

آگهی موضوع ماده ۳ قانون و ماده ۱۳ آیین‌نامه قانون تعیین تکلیف وضعیت ثبتی اراضی و ساختمان‌های فاقد سند رسمی

برابر رأی شماره ۱۳۹۴۶۰۳۲۶۰۰۷۰۰۱۹۹۲ مورخه ۱۳۹۴/۷/۲۲ هیأت اول موضوع قانون تعیین تکلیف وضعیت ثبتی اراضی و ساختمان‌های فاقد سند رسمی مستقر در واحد ثبتی حوزه ثبت ملک بهار تصرفات مالکانه و بلامعارض متقاضی آقای علی صمدی‌رضا فرزند هدایت به شماره شناسنامه ۱۴۹۲۳ صادره از بهار در شش دانگ یک باب خانه به مساحت ۳۲۴/۸۵ مترمربع قسمتی از پلاک ۱۶۹۵ فرعی و ۱۶۹۳ فرعی از ۱۳۹ اصلی واقع در بخش چهار همدان خریداری مع‌الواسطه از مالک رسمی آقای اسکندر فرزند حسین و سیفاله فرزند اسکندر محرز گردیده است. لذا به منظور اطلاع عموم مراتب در دو نوبت به فاصله ۱۵ روز آگهی می‌شود، در صورتی که اشخاص نسبت به صدور سند مالکیت متقاضی اعتراضی داشته باشند می‌توانند از تاریخ انتشار اولین آگهی به مدت دو ماه اعتراض خود را به این اداره تسلیم و پس از اخذ رسید، ظرف مدت یک ماه از تاریخ تسلیم اعتراض، دادخواست خود را به مرجع قضایی تقدیم نمایند. بدیهی است در صورت انقضای مدت مذکور و عدم وصول اعتراض طبق مقررات سند مالکیت صادر خواهد شد. (م‌الف ۴۲۳۳)

تاریخ انتشار نوبت اول: ۱۳۹۴/۸/۱۶
تاریخ انتشار نوبت دوم: ۱۳۹۴/۹/۱

هادی یونسی‌عطوف، رئیس ثبت اسناد و املاک بهار

آگهی موضوع ماده ۳ قانون و ماده ۱۳ آیین‌نامه قانون تعیین تکلیف وضعیت ثبتی اراضی و ساختمان‌های فاقد سند رسمی

برابر رأی شماره ۱۳۹۴۶۰۳۲۶۰۰۷۰۰۲۰۰۰ مورخه ۱۳۹۴/۷/۲۲ هیأت اول موضوع قانون تعیین تکلیف وضعیت ثبتی اراضی و ساختمان‌های فاقد سند رسمی مستقر در واحد ثبتی حوزه ثبت ملک بهار تصرفات مالکانه و بلامعارض متقاضی آقای علی‌غنی فرزند معصوم به شماره شناسنامه ۱۵۶۰۱ صادره از بهار در اعیانی ۴دانگ مشاع از ششدانگ یک باب خانه و مغازه به مساحت ۲۸۳/۴۳ مترمربع قسمتی از پلاک ۲۱۹ فرعی از ۱۳۹ اصلی واقع در بخش چهار همدان خریداری از مالک مع‌الواسطه از مالک رسمی آقای طهماسب فرزند شهباز محرز گردیده است. لذا به منظور اطلاع عموم مراتب در دو نوبت به فاصله ۱۵ روز آگهی می‌شود، در صورتی که اشخاص نسبت به صدور سند مالکیت متقاضی اعتراضی داشته باشند می‌توانند از تاریخ انتشار اولین آگهی به مدت دو ماه اعتراض خود را به این اداره تسلیم و پس از اخذ رسید، ظرف مدت یک ماه از تاریخ تسلیم اعتراض، دادخواست خود را به مرجع قضایی تقدیم نمایند. بدیهی است در صورت انقضای مدت مذکور و عدم وصول اعتراض طبق مقررات سند مالکیت صادر خواهد شد. (م‌الف ۴۲۵۷)

تاریخ انتشار نوبت اول: ۱۳۹۴/۸/۱۶
تاریخ انتشار نوبت دوم: ۱۳۹۴/۹/۱

هادی یونسی‌عطوف، رئیس ثبت اسناد و املاک بهار

آگهی دعوت از مجاورین

چون اداره اوقاف و امور خیریه شهرستان نهاوند به عنوان مالک دو دانگ از ششدانگ یکباب دکان پلاک ۱۲۲۳ اصلی بخش یک نهاوند برابر شماره ۹۴/ن/۳۸۲۲ مورخ ۱۳۹۴/۴/۱۵ تقاضای صدور سند تک‌برگی را از این اداره نموده و متقاضی مدعی می‌باشد که مجاورین پلاک مذکور را نمی‌شناسد و دسترسی به مالکین ندارد، لذا به استناد ۹۱۴ مجموعه بخشنامه‌های ثبتی در خصوص تعیین طول اضلاع و مساحت دار کردن اسنادمالکیت و همچنین ماده ۱۸ آئین‌نامه اجرایی مفاد اسناد رسمی لازم‌الاجراء به کلید مجاورین و مالکین مشاعی پلاک فوق‌الذکر ابلاغ می‌گردد که در تاریخ روز شنبه ۱۳۹۴/۸/۲۳ ساعت ۱۱ صبح در محل وقوع ملک حضور یابند بدیهی است عدم حضور مجاورین و مالکین مشاعی مانع از انجام نقشه‌برداری نمی‌گردد و چنانچه نیاز به آگهی مجدد باشد در همین روزنامه درج می‌گردد. (م‌الف ۴۳۱۵)

تاریخ انتشار: ۹۴/۸/۱۶
جلیلوند

رئیس ثبت اسناد و املاک نهاوند

آگهی مزایده اموال غیرمنقول نوبت اول

به موجب دادنامه شماره ۹۲/۳۰۰۲۷۵ صادره در پرونده کلاسه ۳/۹۱۰۹۳۸ شعبه سوم دادگاه عمومی شهرستان ملایر موضوع پرونده اجرایی کلاسه ۹۲۰۱۰۵ این اجرا محکوم علیه آقای کریم آقایی کمازانی محکوم است به پرداخت مبلغ تقریبی ۳۳۷/۷۳۴/۰۰۰ریال در حق محکوم له زهرا شیخ‌الاسلامی لذا بنا به درخواست محکوم له و به منظور استیفاء محکوم به و هزینه اجرایی، خودرویی در این اجرا توسط کارشناس رسمی دادگستری به شرح ذیل توصیف و ارزیابی شده و مقرر است رأس ساعت ۱۰الی ۱۱صبح مورخ ۱۳۹۴/۹/۴در محل شعبه سوم دادگستری ملایر از طریق مزایده به فروش برسد. مزایده از قیمت پایه کارشناسی شروع و به هر شخص حقیقی و یا حقوقی که بالاترین قیمت را پیشنهاد دهد فروخته خواهد شد. ۱۰ درصد وجه مزایده فی‌المجلس به صورت وجه نقد یا چک بانکی تضمینی از خریدار اخذ و مابقی ظرف مدت یک ماه از خریدار وصول و پس از انجام مراحل قانونی و صدور دستور تملیک از سوی دادگاه مربوطه مورد مزایده به نام خریدار منتقل خواهد شد. در صورتی که خریدار در مهلت یک ماه مقرر بقیه وجه مزایده را پرداخت ننماید سپرده وی پس از کسر هزینه‌های مزایده به نفع دولت ضبط و مزایده تجدید می‌گردد. در صورت اعتراض از ناحیه اشخاص ذینفع ظرف یک هفته از تاریخ مزایده نسبت به نحوه انجام مزایده تا رسیدگی به اعتراض از سوی دادگاه مورد مزایده به خریدار تحویل نخواهد شد. ضمناً متقاضیان به شرکت در مزایده می‌توانند در مدت ۵ روز قبل از مزایده با هماهنگی این اجرا از مال مورد مزایده بازدید نمایند اموال مورد مزایده و بهای آن طبق نظر کارشناس به شرح ذیل می‌باشد: مورد مزایده: یک دستگاه خودرو سواری پراید ۱۳۱ به شماره انتظامی ۲۸-۷۵ج۵۶، سفید رنگ، مدل ۱۳۹۱، که با توجه به جمیع جهات ارزش خودرو در صورت دارا بودن بیمه‌نامه بر اساس قیمت کارشناسی ۱۶۰/۰۰۰/۰۰۰ ریال (معادل شانزده میلیون تومان) برآورد می‌گردد. (در صورت نداشتن بیمه نامه مبلغ بیمه از مبلغ مذکور کسر می‌گردد). (م‌الف ۴۴۰۹)

مدیر اجرای شعبه سوم دادگاه حقوقی ملایر– مهران نوبخت

پیام تاریخ، تمدن و فرهنگ مادستان
The Message Of Madestan's History & Civilization & Culture
روزنامه همدان پیام
۱۰
شنبه ● ۱۶ آبان‌ماه ۱۳۹۴ ● شماره ۲۴۹۲
مادستان
madestan@hamedanpayam.com

فرماندار تأکید کرد

کشت گلخانه‌ای اولویت فامنین است

اولویت نخست بخش کشـــاورزی در شهرستان فامنین، توسعه کشت گلخانه‌ای است.

فرماندار فامنین در جلســـه بررســـی مشـــکلات واحدهای تولیدی بخش کشـــاورزی با اشاره به پایین بودن کشـــت گلخانه‌ای نسبت به برنامه پنجم توسعه گفت: اولویت ما افزایش کشت‌های گلخانه‌ای در شهرستان است که با این کار در مصرف آب هم صرفه‌جویی می‌شود.

ظاهر پورمجاهد افزود: امسال بودجه خوبی برای گلخانه‌ها اختصاص یافته و با آموزش و اطلاع‌رســـانی به کشاورزان می‌توانیم کشت گلخانه‌ای را در شهرستان توسعه دهیم و این امر نیاز به مساعدت همه مسئولان دارد.

وی در خصوص بیمه محصولات کشـــاورزی اظهار کرد: بیمه محصولات کشاورزی پشتوانه کشاورزان اســـت که امیدواریم با اطلاع‌رسانی مطلوب این امر در بین کشاورزان ترویج پیدا کند تا در مواقع وقوع خسارت، کمتر متحمل هزینه شوند. رئیس صندوق بیمه کشاورزی بانک کشاورزی استان همدان هم در این جلســـه اعلام کرد: با توجه به وقوع خسارات متعدد در شهرســـتان فامنین مبلغ ۲ میلیارد و ۱۶۰ میلیون ریـــال برای گندم دیم، ۲۹ میلیـــون ریال گندم آبی، ۷۶۱ میلیون ریال جـــو دیم، ۴۲۹ میلیون ریال جو آبی و ۱۷۲ میلیون ریال برای کلزا بوده که در مجموع مبلغ ۳ میلیارد و ۵۵۳ میلیون ریال غرامت به غیر از محصول چغندرقند به کشاورزان پرداخت شده است. به گزارش روابط‌عمومی فرمانداری، کبیری از کشاورزان خواست با توجه به در پیش رو بودن زمستان سرد به دفاتر بیمه کشاورزی در شهرستان مراجعه کنند تا از حمایت صندوق بیمه برخوردار شوند.

در این جلسه مشکلات طرح ارتقای گاوداری شیری شرکت میثاق از ۵۰۰ به ۳ هزار رأسی با اشتغالزایی ۲۵ نفر مورد بررسی قرار گرفت. همچنین یک مورد کشت گلخانه‌ای و یک مورد طرح گاوداری و مسائل و مشکلات آنها مطرح و تصمیم‌گیری لازم گرفته شد که نتایج در جلسات آتی مطرح می‌شود.

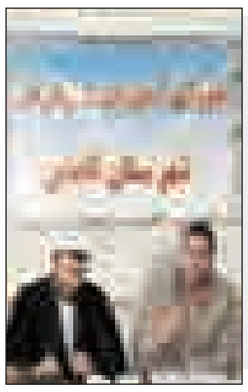

فرماندار نهاوند در نشست پدافند غیرعامل شهرستان:

دستگاه‌ها برای مقابله با سرما برنامه‌ریزی کنند

پدافنـــد غیرعامـــل از مباحث مهم در بحث امنیت ملی است که افزایش آگاهی عمومی نســـبت بـــه آن یـــک ضرورت محسوب می‌شـــود و بر همین اساس هم باید به مردم آموزش‌های لازم داده شـــود تـــا آنان بتوانند با مشـــکلات و تهدیدات احتمالی مقابله کنند.

فرمانـــدار نهاونـــد در جلســـه کمیتـــه پدافند غیرعامل شهرســـتان گفت: لازم اســـت بحث افزایش دوره‌های آموزشی برای ارتقـــای میزان آگاهـــی جامعه از برنامه‌هـــای پدافند غیرعامـــل از جمله در بخـــش بیولوژیک و صیانت از منابع ســـلامت و بهداشـــت در اولویت قرار گیرد؛ زیـــرا آینده‌نگـــری، لازمه وجود پدافند غیرعامل اســـت و اگر ما نتوانیم در حوزه پدافند غیرعامـــل آینده‌نگری و تدبیر لازم را داشـــته باشیم، حوادث مـــا را غافلگیر می‌کند و ما دچار انفعال خواهیم شد.

کریـــم حمیدوند بحث امنیـــت ملی را از مباحـــث مرتبط بـــا پدافند عامل دانســـت و افـــزود: امنیت ملی یکـــی از مهمترین و اساســـی‌ترین مباحث هر کشـــور است که مـــورد نظر مدیریت کلان آن کشـــور قرار دارد و بحث پدافند غیرعامل در این زمینه نقشی اثرگذار است.

بر همین اســـاس با توجه به اهمیت پدافند غیرعامل لازم اســـت مدیران دستگاه‌های اداری سهم مناسبی از امور ذی‌ربط سازمان را بـــه بحث پدافند غیرعامل و لزوم توجیه عوامل خود دهند.

وی در ادامه این نشســـت با توجه به اینکه وقوع ســـرما و یخبندان نـــه چندان دور از انتظار در زمســـتان آینده وجود دارد تأکید کرد تا تمامی دســـتگاه‌ها با پیش‌بینی‌های لازم در ایـــن باره، مقدمـــات کار را برای مقابله با سرمای احتمالی فراهم سازند.

ضـــرورت ایمن‌ســـازی مراکز بهداشتی درمانی نهاوند

مدیر شـــبکه بهداشـــت و درمان شهرستان نهاوند هم مراکز بهداشـــتی و زیســـتی را یکی از مهمترین مســـائل در بحث پدافند غیرعامل برشمرد که رسیدگی به بخش‌های مختلف آن در دستور کار این مدیریت قرار گرفته است.

جلال‌الدین امیـــری در خصوص وضعیت مراکز درمانی و بهداشـــتی این شهرســـتان گفت: در حال حاضر برخی مراکز درمانی و یکی از بیمارستان‌های ما قدیمی هستند و در زمینه، ایمنی سازه‌ای لازم است که در آنها بهسازی و نوسازی انجام گیرد.

وی با تأکید بر ضرورت نوسازی تجهیزات تنها بیمارستان نهاوند اظهار کرد: در حوزه تجهیـــزات بیمارســـتان دارای مشـــکلات عمیقی هســـتیم، زیـــرا اغلـــب تجهیزات بیمارســـتانی به‌روز نشده‌اند و همین مسأله نیاز به نوسازی تجهیزات را ضروری‌تر از گذشته ساخته است.

برای تأمیـــن تجهیزات مورد نیـــاز کمیته تجهیز تشکیل شـــده و تجهیزات جدیدی هم وارد شده و برای خرید دیگر تجهیزات ۱۰ میلیارد ریال در حساب دانشگاه موجود اســـت. البته برای تأمین این نیازها بیش از این رقم مورد نیاز است.

مدیر شـــبکه بهداشـــت و درمان شهرستان اظهار کـــرد: در حـــال حاضر عـــلاوه بر بیمارســـتان شـــهید حیدری، بیمارســـتان خیرســـاز علیمرادیـــان کـــه تقریبـــاً تنها بیمارســـتان شهرســـتان از ۳۰ سال گذشته اســـت؛ بیمارستان ۱۶۰ تختخوابی را داریم که از پروژه‌های مهر ماندگار اســـت و قرار بود با اعتبار ۱۹ میلیاردی که در سفر اخیر هیأت دولت در شـــهریور مـــاه ۹۴ به آن اختصاص داده شـــد تا پایان ۹۵ به اتمام و بهره‌برداری برسد.

امیری همچنین در ادامه در بحث مدیریت بحـــران در بیمارســـتان نهاونـــد گفت: به منظور بالا بردن ظرفیت و تأمین برق، آب و ســـوخت مورد نیاز بیمارســـتان آیت‌ا... علیمرادیـــان درصدد هســـتیم بـــا افزودن ژنراتور برق برای مدیریت مواقع ضروری دچار بحران نشـــویم. ضمـــن اینکه برای تأمین مورد نیاز هم تعمیرات اساسی روی سیستم‌های آبرسانی شـــده و سیستم‌های گرمایشی هم گازسوز شده است و ظرفیت سوخت مایع را هم بالا برده‌ایم.

وی از تأمین زمین مورد نیاز برای ســـاخت درمانگاه تخصصی در نهاوند خبر داد و افزود: به منظور احـــداث درمانگاه تخصصی زمین مورد نیاز در جنب بیمارســـتان علیمرادیان تأمین شده و پیمانکار آن هم مشخص شده است که پس از طی مراحل قانونی، عملیات احداث آن بزودی آغاز می‌شود.

امیـــری همچنین در خصوص ســـاخت و مرمـــت چنـــد مرکز قدیمـــی درمانی در مراکز روســـتایی خبـــر داد و گفت: با توجه به قدیمی بـــودن درمانگاه‌های بابـــا قاســـم و گیان، کار نوســـازی این ۲ مرکز بزودی در دســـت اقـــدام قرار خواهد گرفت.

اعتبارات آموزش‌وپرورش پاسخگوی مشکلات نیست

اعتبـــار تخصیـــص یافتـــه بـــرای آموزش‌وپـــرورش شهرســـتان فامنین پاسخگوی مشکلات نیست.

فرمانـــدار فامنیـــن در شـــورای آموزش‌وپـــرورش شهرســـتان گفت: ۶ میلیـــارد ریـــال اعتبـــار ملـــی برای آموزش‌وپرورش در نظر گرفته شـــده است که این اعتبار پاسخگوی مشکلات آموزش‌وپرورش شهرســـتان نیست؛ از ایـــن رو باید در جذب خیرین بیشـــتر تلاش کنیم.

به گزارش روابط‌عمومـــی فرمانداری، ظاهـــر پورمجاهـــد از تخصیص ۸۷۹ میلیون و ۶۰۰ هزار تومان اعتبار عمرانی برای آموزش و پرورش خبر داد.

به گفته وی، کل اعتبار عمرانی ابلاغی به شهرستان ۸۸ میلیارد ریال بوده که از این مبلغ ۸ میلیارد و ۷۹۶ میلیون ریال مربوط به آموزش‌وپرورش است. البته حـــدود ۱۰ درصد کل اعتبـــار عمرانی شهرستان است.

رئیـــس شـــورای آموزش‌وپـــرورش شهرســـتان فامنین اظهار کرد: علاوه بر اعتبارات تخصیص یافته، ۳مدرســـه و ۲ نمازخانه نیز توســـط بنیاد برکت در شهرستان ساخته خواهد شد.

حضور ۱۰۰ روحانی برای اقامه نماز جماعت در مدارس ملایر

۱۰۰ نفـــر از روحانیون بـــرای اقامه نماز جماعت در مدارس شهرستان ملایر حاضر شـــدند. مدیـــر آموزش‌وپرورش شهرســـتان ملایر در گفت‌وگو با فارس، ترویج فرهنگ نمـــاز را یکی از مهمترین برنامه‌ها در آموزش و پرورش دانست و گفت: یکی از محوری‌تریـــن برنامه‌های ترویج این فرهنگ برگزاری نماز جماعت در سطح مدارس است. کاوه برخورداری، اقامه نماز جماعت در مدارس را موجب تشویق و ایجاد انگیزه برای دانش‌آموزان به ســـمت این واجب الهی دانست.وی با بیان اینکه طبق دســـتورالعمل وزارتخانه باید نمـــاز جماعت در مـــدارس برگزار شـــود، گفت: با برنامه‌ریزی‌هـــای انجام شـــده، ســـعی کرده‌ایم در تمام مدارس شهرســـتان اقامه نماز جماعت را داشـــته باشیم. همچنین علاوه بر روحانیون تعداد ۱۲۰ نفر از همکاران فرهنگی مســـئولیت امام جماعت مدارس را عهده‌دار هستند.

برخورداری با بیـــان اینکه نماز جماعت در مدارس ملایر با روند مطلوبی برگزار می‌شـــود، بیان کـــرد: در بیشـــتر مدارس نمازخانه مستقل است و در مدارس دیگر هم نماز جماعت در نمازخانه، کلاســـی برگزار می‌شود.

سرپرست شهرداری مطرح کرد

ضرورت عملیاتی شدن راهبردها برای تحقق وعده‌های مدیریتی

باید راهبردها و سیاســـت‌های سازمانی شهرداری عملیاتی شوند.

سرپرست شـــهرداری نهاوند با تأکید بر این مهم، اراده و اهتمام شهرداری نهاوند در این خصوص یادآور شد و گفت: هدف از تحقق این مهم که با محور تهیه طرح‌های توسعه‌ای صورت می‌گیرد، شـــناخت نارســـایی‌ها و اصلاح ضروریات اســـت؛ شهرداری نهاوند هم بـــا آگاهی از اهمیت موضـــوع اقدام به برنامه‌ریزی برای اجرایی شدن این موضوع با بهره‌گیری از توان و ظرفیت مجموعه خواهد کرد.

به گزارش روابط‌عمومی شـــهرداری، عباس حســـنوند با اشـــاره به اینکـــه در میان همه وظایف مدیریـــت شـــهری برنامه‌ریزی از اساسی‌ترین آنهاســـت، افزود: شهرداری به عنوان بزرگترین نهاد خدمت‌رســـان شهری نیاز مبرم به برنامه‌ریزی علمی و کاربردی که مورد تأیید کارشناسان شهری باشد، دارد؛ در این صورت می‌توان به عملیاتی شـــدن همه برنامه‌ها و سیاست‌های شهرداری مطمئن بود.

وی با اشاره به محدود بودن منابع شهری بیان کرد: شهرداری به طور سیستماتیک به دنبال صرف منابع محدود با هدف تأمین نیازهای متنوع و رو به افزایشـــی اســـت که به حکم شهرنشینی در زندگی شهروندان پدید می‌آید.

نگرش مدیریت شهری مرتبط با اهداف سازمانی

سرپرست شهرداری نهاوند همچنین گفت: تحقق وعده‌های مدیریتی به اعمال اقدامات متعددی بستگی دارد و از جمله آنها دیدگاه و نگرشی است که مدیریت شهری بر مسائل و موضوعات دارد؛ بهترین و کارآمدترین آنها نگرش و دیدگاهی اســـت که زمینه را برای انطباق اهداف ســـازمانی با چشم‌انداز و افق سازمان فراهم می‌کند.

حسنوند از شهرداری‌ها به عنوان ساختارهایی مردمی و مســـئول در برابر برآوردن نیازها و خواســـته‌های شهر و شـــهروندان یاد کرد و افزود: تعییـــن و پیش‌بینی افق‌هایی که آینده شهر را تضمین کند از مهمترین اولویت‌های این نهـــاد به منظـــور ارتقای ســـاختاری و گستردگی موضوع خدمات‌رسانی است.

وی بر ضرورت دستیابی به معماری مطلوب سازمانی در ســـاختار مدیریت شهری تأکید کرد و گفت: هـــدف نهایی برنامه‌ریزی‌ها و سیاستگزاری‌ها در این ساختار مدیریتی باید تدوین الگوهای کارآمد برای نیل به اهداف کلان شهری باشد.

سرپرست شهرداری نهاوند اظهار کرد: ایجاد ارتباطی معنادار بین آرمان‌ها، مســـئولیت‌ها، مأموریت‌ها و اهداف خرد و کلان ســـازمان با ساختار، فرایندهای کاری، افق و چشم‌انداز سازمان می‌تواند نقش بسزایی در تحقق آنچه مطرح شد، داشته باشد.

حسنوند گفت: دستیابی به طرحی ایده‌آل که پاسخگوی نیاز سیستم شهری باشد، بسیار مهم است و موجب اصلاح و بهبود فرایند مدیریتی می‌شـــود؛ علاوه بر این موجب می‌شود ســـاختار مدیریت شـــهری در برابـــر تغییرات انعطاف‌پذیر باشد که ایـــن موضوع خـــود انتفـــاع و آبادانـــی شـــهر را موجب می‌شود.

یادداشت

بی‌خبرنگاری فامنین و افق رسانه‌ای استان

از گذشـــته‌های دور انســـان‌ها برای آگاهی از آنچه در پیرامونشان می‌گذشـــت به راه‌هایی متوسل شده اســـت که از امکانات و ابزارهای مختلفی هم برای تحقق این خواسته خود بهره برده‌اند.

با گذشت زمان و با رشد علم و دانش، فناوری‌های پیشرفته و متعددی برای اطلاع‌رسانی و دست یافتن به اطلاعات، مورد استفاده قرار گرفت؛ اما به‌رغم این پیشرفت‌ها و ظهور فناوری‌ها، همچنان کسب اخبار موثق و قابـــل اطمینان در زمینه‌های مختلف سیاســـی، اجتماعی، اقتصادی، فرهنگی و... بســـیار دشـــوار و در عین حال بسیار ضروری است و در این میان خبرنگاران از عناصر اصلی و مهم در امر خبررسانی به شمار می‌روند.

در تعریف خبرنگار گفته می‌شود، خبرنگار کسی است که با اتکا به ذوق و استعداد شخصی، پس از گذرانیدن دوره آموزش تخصصی و همچنین با توجه به مسئولیت اجتماعی که این پیشه بر گردن او می‌گذارد، وظیفه به دست آوردن، آماده کردن، گردآوری و سامان دادن اخبار و انتقال آنها را با وسایل ارتباط جمعی (مطبوعات، رادیو، تلویزیون و خبرگزاری) به مخاطبان برگردن دارد.

همـــان طور که از تعریف بالا مشـــخص می‌شـــود، خبرنـــگاران در اطلاع‌رسانی حلقه واسط بین واقعیت‌ها و مخاطبان محسوب می‌شوند. تهیه خبر و گزارش از رویدادها و حوادث جامعه، عامل تعیین‌کننده‌ای در نگـــرش، بینش و رفتار مخاطبان به شـــمار می‌رود و موجب تغذیه روحی و فکری افراد جامعه می‌شود.

پی بردن به واقعیت یک رویداد و نگاه نقادانه به آن و حرکت گام‌به‌گام با حوادث و رخدادها کمک می‌کند تا تحلیلی جامع و کامل از رویداد ارائه داده، زیرا در دنیای کنونی قدرت درک و تجزیه و تحلیل حوادث از مسائل بسیار مهم و اساسی در حرفه روزنامه‌نگاری به شمار می‌رود و به مخاطب این امکان داده می‌شود تا خود برداشت و تصویری واقعی از ماجرا در ذهن ایجاد کند. همین امر موجب پویایی و بالا بردن قدرت تفکر و اندیشه شده و او را از یک مخاطب صرف و منفعل به مخاطبی فعال و پویا تبدیل خواهد کرد.

آنچه در بالا گفته شد تنها اشاره‌ای بود به یکی از جنبه‌های حرفه سخت و پرمخاطره خبرنگاری و بر این اساس بود که شورای فرهنگ عمومی، ۱۷ مردادماه ســـالروز شـــهادت محمود صارمی، خبرنگار خبرگزاری جمهوری اسلامی، را به عنوان روز خبرنگار نامگذاری کرد.

با توجه به حجم و ســـرعت تبادل اطلاعات در دهکده جهانی اهمیت خبر و اطلاع‌رسانی در دنیای امروزی بیش از پیش خودنمایی می‌کند که این خود دلیلی توجه ویژه به این حوزه را نشان می‌دهد.

استان همدان در این عرصه از فعالیت‌های خوب و قابل قبولی برخوردار است که طبق آمار ۸۰ دفتر رسانه‌ای در استان همدان فعال بوده و فعالیت حرفه‌ای دارند که پارسال ۱۱۶ هزار خبر توسط رسانه‌های استان همدان تولید و منتشر شده است.

طبق آمارهای منتشر امســـال آمار اخبار منتشر شده توسط رسانه‌های استان همدان در قیاس با مدت مشابه پارسال افزایش داشته که این امر نشـــان دهنده آن است که جامعه رسانه‌ای هر روز به دنبال پیشرفت و توســـعه کار است. شهرستان نوپای فامنین که برای طی کردن پرشتاب و پرسرعت مسیر توســـعه تا قرار گرفتن در جایگاه قابل قبول نیازمند استفاده و کمک هرچه بیشتر و بهتر ظرفیت رسانه‌های محلی، استانی و کشـــوری است؛ اما متأسفانه این مهم تاکنون محقق نشده است. این موضوع همیشه یک معضل برای مدیران شهرستان بوده که نشان دهنده نبود توانایی مدیران برای استفاده از این ظرفیت است.

شهرســـتان فامنین از زمانی که هنوز به شهرستان ارتقا نیافته بود با این مشکل دست‌وپنجه نرم کرده و دست به گریبان است.

یکی از دلایل مهم وجود این مشـــکل، نبود سازمان متولی و حمایت کننده از این حرفه در فامنین بوده اســـت. بـــا ارتقای فامنین از بخش به شهرستان انتظار می‌رفت با اســـتقرار اداره فرهنگ و ارشاد اسلامی در شهرســـتان که متولی اصلی این امر است، مشکل برطرف شود، اما متأسفانه نه تنها برطرف نشده؛ بلکه به صورت حادتر هم درآمده است. به‌طوری که پوشش خبری توســـط تنها خبرنگار مستقر در شهرستان یعنی خبرنگار آزاد صداوسیما هم به دلیل مشکلات مالی و نبود حمایت دستگاه‌های مربوط همواره دچار مشکل بوده است.

با توجه به نقش مهم سازنده اطلاع‌رسانی در دنیای امروزی انتظار می‌رود مسئولان مربوط استان و شهرستان برای رفع این مشکل شهرستان تازه تأسیس و محروم فامنین به عنوان دروازه ورود غرب کشور و موقعیت استراتژیک جغرافیایی و صنعتی اندیشه‌ای کرده است تا کمکی به طی مسیر توسعه فامنین داشته باشند.

محیط‌زیست

پرندگان مهاجر به سد اکباتان بازگشتند

۳ قطعه پرنده مهاجر پس از تیمار در سد اکباتان همدان رهاسازی شدند.

فرمانـــده یگان حفاظـــت اداره کل محیط‌زیســـت اســـتان همدان در گفت‌وگو با ایرنا گفت: ۲ قطعـــه بوتیمار بزرگ و یک قطعه چنگر به علت ضعف و گرســـنگی در منطقه مسکونی فرود آمده بودند. مهدی ضرغامی افزود: شـــهروندان دوستدار محیط‌زیست این ۲ گونه مهاجر را تحویل کارشناسان اداره محیط‌زیست همدان دادند. وی اظهار کرد: پس از بررسی وضعیت جسمی پرندگان مشخص شد که آنها بیمار و زخمی نبوده است و تنها به علت ضعف و گرسنگی در مناطق مسکونی فرود آمده‌اند. به گفته ضرغامی، خشک شدن تالاب‌ها و رودخانه‌های فصلی موجب کاهش زیستگاه گونه‌های مختلف جانوری و سرگردانی پرندگان مهاجر شده است. فرمانده یگان حفاظت محیط‌زیست همدان بیان کرد: با توجه به طولانی بودن مســـیر و کمبود غذا برخی پرندگان از روی خستگی، ضعف و گرسنگی در مناطق مسکونی فرود می‌آیند.

خبـــر

تحقق اقتصاد مقاومتی رونق واحدهای تولیدی را دارد

ملایر- خبرنگار همدان‌پیام: باید با رقابتی کردن بازار و سوق دادن واحدهـــای تولیدی، توزیعی و خدماتی به ســـوی رقابتی صحیح و ســـالم برای ارائه خدمات مطلـــوب با کیفیت و قیمت مناسب حرکت کنیم.

رئیس انجمن حمایـــت از حقوق مصرف‌کنندگان در نشســـت شورای مشورتی بسیج فرهنگیان این شهرستان با اشاره به اینکه انجمن حمایـــت از حقوق مصرف کنندگان در ملایر سیاســـت تشویق را بر تنبیه ترجیح داده است، گفت: پیرو فرمایشات مقام معظم رهبری در خصوص اجرایی شـــدن اقتصاد مقاومتی، این انجمن قصد دارد برای مشـــتری مداری موجب رشـــد و رونق کار شود.

مهـــدی بیات با بیان اینکه قصد داریـــم تا با رقابتی کردن بازار و سوق دادن واحدهای تولیدی، توزیعی و خدماتی به سوی رقابتی صحیح و ســـالم برای ارائه خدمات مطلـــوب با کیفیت و قیمت مناســـب حرکت کنیم، افزود: با رعایت حقـــوق مصرف کننده، موجب رشـــد و رونق کار واحدهای تولیدی و خدماتی با هدف تحقق اقتصاد مقاومتی شویم.

وی اهدای تندیس حمایـــت از حقوق مصرف کنندگان، معرفی واحدهای برتر از طریق رســـانه‌ها و تبلیغات در ســـطح شهر را از سیاســـت‌های تشـــویقی انجمن معرفی کرد و گفت: همچنین واحدهایی که بر رویه نادرست ارائه کالا و یا خدمات خود ادامه دهنـــد، علاوه بر برخورد قانونی، طبق وظایفی که در قانون برای انجمن‌ها تعریف شده است، به مردم معرفی خواهند شد.

بیات با اشـــاره به اینکه فرهنگیان قشری بسیار تأثیرگذار بر آینده کشور و تحقق اهداف انجمن هستند، اظهار کرد: چنانچه انجمن شـــاهد حمایت و همراهی خوب فرهنگیان و دانش‌آموزان مانند طرح موفق همیار پلیس باشـــد، بی‌شـــک فرهنگ رعایت حقوق مصرف کننده به خوبی در جامعه اجرایی خواهد شد.

رئیس انجمن حمایت از حقوق مصرف‌کنندگان همچنین گفت: بـــه دنبال این همـــکاری و همراهی ما هـــم می‌توانیم با اجرای طرح‌هایـــی به نام بازرســـی‌های دانش‌آموزی یـــا حامیان جوان دانش‌آموزان را آموزش داده و از آنها بخواهیم در اجرای قوانین حقوق مصرف کنندگان ما را یاری دهند.

بیات، مردم نهاد بودن انجمن را نماد و نشـــانه قدرت آن دانست و افـــزود: هر انجمن نماینـــده همه مردم در حـــوزه جغرافیایی شهرستان خود اســـت و قانون تصویبی مجلس شورای اسلامی به عنوان پشـــتوانه انجمـــن و دارای قدرت اجرایی اســـت؛ این در حالیســـت که انجمن هیچگونه بودجه مصوبی برای رشـــد و گسترش کار خود ندارد.

وی همچنین گفت: با توجه به اینکه رشـــد و پیشـــرفت آن در مراحل اولیه برای اعضای انجمن کمی ســـخت است و هنوز به درآمدزایی نرسیده، برای رســـیدن به اهداف والای خود نیازمند مشارکت و همراهی مردم و مسئولان هستیم.

مســـئول بســـیج فرهنگیان ملایر هم انجمـــن حمایت از حقوق مصرف‌کنندگان را تشکلی بسیار ارزشمند معرفی کرد و فعالیت چنین تشـــکلی که اهـــداف آن در زمینه فرمایشـــات مقام معظم رهبری است در سند اقتصاد مقاومتی دانست.

به گفته رضا پیرحیاتی، بسیج فرهنگیان ملایر حمایت خود را از انجمن حمایت از حقوق مصرف‌کنندگان اعلام می‌کند

وی خواستار پیگیری جدی و مطالبه گرانه حقوق مردم به عنوان مصرف‌کننده کالا و خدمات شد و افزود: انجمن باید در کنترل و نظارت بر بازار کالا و خدمات و اجرای دستورات و وظایفی که در قانون برای آنها تعیین شده، به صورت جدی وارد عمل شود.

پیرحیاتـــی با تأکید بر اینکه خط قرمز ما فرمایشـــات مقام معظم رهبری است، گفت: صنوف، نهادها و اداراتی که در مسیر اقتصاد مقاومتـــی گام بر نمی‌دارند و حقـــوق مصرف‌کنندگان را نادیده گرفته و با انجمن همکاری نمی‌کنند، انجمن موظف اســـت برابر قانـــون با حفظ مســـائل امنیتی به معرفی و پیگیـــری این موارد بپردازد.

وی همچنیـــن از انجمن حمایت از حقوق مصرف‌کنندگان ملایر خواســـت: بدون هیچگونه ســـوءگیری خاص نسبت به پیگیری و روشـــنگری برخی تخلفات در خصـــوص برخی از واحدهای صنفی در بخش دام و طیور و میوه و تره‌بار اقدام کند.

وحیدنیا سرپرست امور مالیاتی تویسرکان شد

هفته گذشـــته وحیدنیا به عنوان سرپرست اداره امور مالیاتی شهرستان تویسرکان معرفی شد.

به گـــزارش روابط عمومـــی فرمانداری، در نشســـتی با حضور فرماندار، مدیرکل و مســـئولان اداره امور مالیاتی استان همدان، علی تکلو مدیر سابق اداره امور مالیاتی تویسرکان تودیع و رضا وحیدنیا به عنوان سرپرســـت جدید اداره امور مالیاتی شهرستان تویسرکان معرفی شد.

پیام تاریخ، تمدن و فرهنگ مادستان
The Message Of Madestan's History & Civilization & Culture
روزنامه همدان پیام
۱۱
شنبه ● ۱۶ آبان‌ماه ۱۳۹۴ ● شماره ۲۴۹۲
ورزشی
varzesh@hamedanpayam.com

زورخانه‌ای در شأن مردم همدان احداث شود

زورخانه‌ای در شـأن مردم همدان در مرکز شهر ساخته شود.
به گزارش تسـنیم، لطفـاله خاکساری دبیر هیات باستانی اسـتان همدان گفت: همدان دارای ۲۰ زورخانه اسـت که برای علاقمندان به این ورزش اندک است.
دبیر هیات باستانی اسـتان همدان با اشاره به اینکه ورزش باستانی در تمامی شهرستان‌های استان فعال است، افزود: در شهرستان‌های رزن، فامنین، نهاوند و مریانج زورخانه‌هایی در حال سـاخت هسـتند که البته پیشرفت آنها قابل توجه نیست و ساخت آنها به آهستگی انجام می‌شود.
وی بیـان کرد: در زورخانه پهلوان علـی میرزا نونهالان و خردسـالان در روزهای زوج، نوجوانان و بزرگسـالان در روزهای فرد به ورزش باسـتانی می‌پردازنـد و روزهای دوشـنبه و جمعه نیـز ورزش عمومی با ضـرب و زنگ مرشد برگزار می‌شود. خاکساری بیان کرد: همچنین ورزش پهلوانی و زورخانه‌ای در زورخانه‌های شاه‌مردان، دانشگاه بوعلی سینا، دانشگاه آزاد و سپاه پاسداران فعال است. دبیر هیات باستانی اسـتان همدان با بیان اینکه خانواده‌ها علاقه زیادی به ورزش باستانی پیدا کرده‌اند، گفت: هیات باستانی نیز تمام فعالیت‌های خود را روی خردسـالان و نونهالان متمرکز کرده اسـت چراکه آنها آینده‌سـازان این ورزش هستند. وی با اشـاره به اینکه ورزش باستانی بین‌المللی و جهانی شده اسـت، تصریح کرد: در همدان ۲ مربی و یک داور بین‌المللی داریم. وی با اشـاره به اینکه مسـئولان به ورزش باسـتانی اهمیت نمی‌دهند، افزود: باید به این رشته توجه و زورخانه‌ای در شـان و شخصیت مردم همدان در مرکز شهر ساخته شود. ناچاریم که با تعداد کم زورخانه‌ها راه خود را برای پیشرفت ورزش باستانی ادامه دهیم.

گپ‌وگفتی اختصاصی با دل‌پیروی فوتبال همدان

از کمک به پاس دریغ نمی‌کنم چه بیرون زمین چه داخل مستطیل سبز

» حامد صیفی

احمد جمشیدیان را باید طلایه‌دار فوتبال همدان دانست. هیچ همدانی به اندازه او در فوتبال پیشرفت نکرد و مثل او هیچ بازیکن همدانی به افتخارات متعدد دست پیدا نکرد. بازیکنی که در اصفهان به‌خاطر شوت‌های سـنگین، لقب "الکس دل‌پیرو" را از هواداران سپاهانی گرفت و او را در زاینده‌رود با نام "احمد دل‌پیرو" می‌شناختند.
جمشـیدیان در دوره چهارم لیگ برتر پیراهن ملوان بندرانزلی را بـه تن کرد. او در این تیم با هدایت منوچهر درجزی ۲۱ بازی به میدان رفت و ماحصل این بازی‌ها زدن ۳ گل بود.
جمشیدیان در دوره‌های پنجم، ششم و هفتم ۳ فصل متوالی پیراهن تیم راه آهن را بر تن کرد و ۸۲ بازی برای این تیم به خدمت گرفته شد. او با لباس راه‌آهن ۱۱ گل در لیگ برتر به ثمر رساند.
بازی‌های درخشـان جمشـیدیان در راه‌آهن موجب شد در نقل و انتقالات تابستان سال ۸۷، انگین فیرات سرمربی سپاهان او را جذب کند. او در طول ۵ سال بازی در این تیم به ۳ عنوان قهرمانی در لیگ برتر و یک عنوان قهرمانی جام حذفی رسـید. لوکا بوناچیچ، فرهاد کاظمی و امیر قلعه‌نوعی از جمله مربیانی بودند که جمشـیدیان در سپاهان زیر نظرشـان فعالیت کرد. استقلال پر آوازه، مقصد بعدی بازیکن همدانی بود. جمشیدیان در ۱۲ خرداد ۹۲ با عقد قرارداد یک سـاله به تیم استقلال تهران پیوست. جمشیدیان با هزار امید و آرزو به استقلال پیوست تا درخشـش تازه‌ای را زیر نظر امیر قلعه‌نوعی مربی محبوب خود که البته دست آخر با او به مشکل خورد را آغاز کند اما با بدشانسـی دچار مصدومیت شد. او پس از آنکه به عنوان جانشین مجتبی جباری به استقلال رفت حرف و حدیث‌های زیادی در این مورد را تحمل کرد اما نتوانست به شرایط دلخواه خود برسد.
هافبک سابق سپاهان ابتدا در استقلال مصدوم شد و سپس روی او عمل جراحی صورت گرفت اما ظاهرا یک عمل اشتباه کار دست این بازیکن داد. جمشیدیان اگرچه با استقلال روزهای خوبی را تجربه کرد و حتی در آسیا هم با پیراهن قهرمان قاره به میدان رفت اما به هیچ وجه بازیکنی نشد که هواداران استقلال و حتی خود او انتظار داشتند. او ابتدای فصل قبل به دلایلی نامعلوم از فهرست استقلال کنار گذاشته شد تا در آبان ماه سال ۹۳ با قراردادی ٦ ماهه راهی پیکان شود. اوایل امسال وقتی پیکان چند روز مانده به آغاز لیگ برتر به لیگ یک تبعید شد جمشیدیان نیز فرصت نقل و انتقالات را از دست داد و ترجیح داد در هیچ تیمی پا به توپ نشود.
البته او چند روزی در تمرینات پاس همدان آفتابی و حتی شنیده شد جمشـیدیان با پاس تمام کرده است اما قرار نبود احمد در لیگ یک برای تیم شهرش بازی کند! در این مورد مصاحبه همین صفحه همدان پیام با جمشیدیان را از دست ندهید.

ابتدا از همیـن روزهای نه چندان دور آغاز کنیم. قبـل از آغاز لیگ یک در تمرینات پاس رویت شدید اما در لباس پاس هیچوقت.
ابتدا در این خصوص که این روزها می‌گویند قرار اسـت جمشـیدیان به پاس بیاید تاکید کنم که من در جریان این حرف‌ها نیسـتم و نمی‌دانم از کجا آب می‌خورد. ابتدای فصل در تمرینات پاس حاضر شده و با داوود مهابادی هم صحبت کردم اما برخی مسائل اجازه نداد به پاس بپیوندم.

چه مسائلی؟ آیا برای جمشیدیان مباحث مالی اولویت داشت؟
به هیچ وجـه مباحث مالی مطرح نبود. پولی که من از سایر تیم‌ها گرفتم اصلا قابل قیاس با پولی که قرار به گرفتن از تیم‌های لیگ یکی بود، نبوده و نیسـت. به هرحال سرمربی تیم تصمیم‌گیرنده است. من نمی‌خواستم در لیگ یک بازی کنم اما پاس داستان متفاوتی داشته و دارد، این تیم، تیم شهرم است.

یعنی نمی‌خواستند تو به پاس بیایی؟
احساس کردم آقایان تمایلی ندارند من به پاس بیایم. حضور من به صلاح مدیرعامل و سرمربی وقت پاس نبود و آنها راضی به حضور من نبودند. شاید احمد جمشیدیان نباید به پاس می‌آمد!

پس در واقع خودت دوست داشتی پیراهن پاس را به تن کنی؟ آن هم در شرایطی که در لیگ برتر چنین امری رخ نداده بود.
من فوتبال خـود را از همـدان آغاز کردم. درست است که در دوران حرفه‌ای هیچوقت در تیم‌هـای همدان نبودم اما در تیم‌های پایه شـهرم کار کردم و هنوز هم به شـهر خود تعصب دارم. من در همدان زندگی می‌کنم و اگر قرار به کمک به فوتبال استان یا پاس باشد چه در زمین و چه در مسـتطیل سبز کوتاهی نخواهم کرد.

خیلی‌ها می‌گوینـد پاس بازیکن بزرگی مثل جمشـیدیان می‌خواهد تا موفق شود. به نظر شما این پاس در ادامه راه لیگ یـک حرف برای گفتن خواهد داشت؟
آنها که می‌گویند داوود مهابادی با سر و صدا تیم بست بدانند همینکه این تیم به لیگ دسته ۲ سـقوط نکند موفق خواهـد بود! مهابادی تیم خوبی نبست. بازیکنان خوبی به خدمت پاس در نیامدند، البته در روزهای پایانی نقل و انتقالات چند مهره خوب به پاس پیوست اما این تیم در برخی پسـت‌ها بالانس ندارد و امسـال حتی یک بازی خوب هم از پاس ندیده‌ایم.

حـالا کـه کادرفنـی و مدیریت پاس تغییر کـرده، می‌توان به حضور جمشیدیان در پاس امیدوار بود؟
نمی‌دانم چه اتفاقـی رخ دهد، فقط امیدوارم پاس در ادامه راه با کادرفنی و مدیریتی بومی روزهای خوبی را تجربه کند. در ابتدای فصل آن مشکلات عجیب برای پیکان به وجود آمد و موجب شـد فرصت نقل و انتقالات را از دست بدهم. در نیم فصل اگر پیشنهاد خوبی از لیگ برتر باشد به آن فکر خواهم کرد اما حاضر نیستم به هر قیمتی و در هر تیمی بازی کنم.

احمد جمشیدیان دلتنگ بازی در استقلال نیست؟
مگر می‌تـوان خاطرات خـوب حضور در اسـتقلال را به یاد آورد و دلتنگ نشـد؟ هر روز به لیگ برتر فکر می‌کنم. به هرحال این طبیعت دنیای حرفه‌ای اسـت و امروز آن با دیروزش متفاوت اسـت.البته خیلی اوقات سـعی می‌کنم به گذشـته فکر نکنم تا اذیت نشوم.

احمد جمشیدیان علاقه وافری به شماره ۲۰ دارد. او در تیم‌های مختلف و بزرگ نظیر استقلال تهران و سپاهان اصفهان این شماره را بر تن کرده است.

نام احمد در بین فوتبالیست‌هایی به چشم می‌خورد که کارت معافیت پزشکی دارند. البته او برعکس خیلی از بازیکنان متخلف به هیچ وجه مشکل سربازی ندارد.

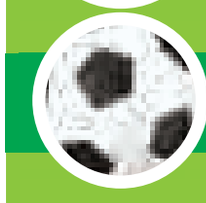

جمشیدیان با ۳ تیم ملوان بندرانزلی، راه‌آهن شهرری و سپاهان اصفهان در طول ۷ فصل از رقابت‌های لیگ ۱۷۵ بار به میدان رفت و ۳۰ بار نیز موفق به گلزنی شد.

3
احمد با تیم سپاهان اصفهان ۳ دوره قهرمانی در لیگ برتر باشگاه‌های کشور را به دست آورده است و یک بار نیز با این تیم اصفهانی جام حذفی فوتبال باشگاه‌های ایران را بالای سر برده است

31
احمد جمشیدیان در شانزدهمین روز از ماه می سال ۱۹۸۴، ۲۶ اردیبهشت سال ۱۳۶۳ در همدان به دنیا آمده است. او در حال حاضر ۳۱ سال دارد و به نظر هنوز می‌تواند در لیگ برتر بازی کند

4
جمشیدیان ۴ بازی ملی در کارنامه دارد. او نخستین بازی ملی خود را در یک دیدار دوستانه مقابل تیم ملی اکوادور به انجام رساند. احمد اگر بدشانس نبود تعداد بازی‌های ملی‌اش بیشتر می‌شد

پیشخوان

۱
مصدق‌پور قهرمان شطرنج ۱۸ سال جهان شد

مسعود مصدق‌پور با تساوی توافقی در دور آخر توانسـت به مقام قهرمانی شطرنج ۱۸ ساله‌های جهان دست پیدا کند. بـه گزارش ایسـنا، در دور آخر رقابت‌های شطرنج قهرمانی نوجوانان جهـان در یونان در بخش ۱۸ سـال مسعود مصدق‌پور شـطرنج باز ایران با تسـاوی برابر "ماتیاس مـارک" از جمهوری چک، قهرمانی‌اش را مسجل کرد.
در بخـش ۱۸ سـال رقابـت ها ۱۱٦ شرکت کننده از ۷۱ کشور جهان حضور داشتند و مصدق‌پور در ابتدای مسابقات بخت هفدهم قهرمانی محسوب می‌شد.

۲
توافق کلوپ با جرارد برای بازگشت به آنفیلد

رسـانه‌های انگلیسـی از توافـق یورگن کلوپ با اسـتیون جرارد برای بازگشت به قرمزپوشان آنفیلد در فصل جابه‌جایی زمستانی خبر دادند.
به گـزارش ایرنـا، اسـتیون جرارد اسـطوره باشـگاه لیورپول به شمار می‌آید. او بعد از پایـان فصل قبل از این باشـگاه انگلیسی خداحافظی کرد و تصمیـم گرفـت که لـس آنجلس گلکسی آمریکا را به عنوان تیم بعدی خود انتخاب کند.
روزنامه ایندیپندنت نوشت که یورگن کلـوپ با اسـتیون جرارد بـه توافق رسیده اسـت که به آنفیلد برگردد تا در نیم فصـل دوم برای تیم محبوبش بازی کند.

۳
کریمی در تفنگ درازکش جوانان آسیا ششم شد

در ادامه رقابت‌های قهرمانی آسـیا محمد حسین کریمی تنها نماینده ایران در فینال رشته تفنگ دراز کش جوانان در جایگاه ششم ایستاد.
به گـزارش مهـر، در مرحله مقدماتی تفنگ درازکش جوانان کریمی به عنوان نفر چهارم وارد فینال شد و در مرحله نهایی با قرار گرفتن در رده ششم آسیا بدون کسب مدال به کار خود پایان داد.
در این بخش ایران تنهـا یک نماینده داشت و امتیاز در بخش تیمی محاسبه نشد. هند، کره جنوبی و چین به ترتیب در مکانهای اول تا سوم قرار گرفتند.

۴
حذف تنیس‌باز دختر ایران از مسابقات امارات

تنیس باز دختر ایران با شکست برابر نماینده مولداوی از مسـابقات زیر ۱۸ سال امارات حذف شد.
به گزارش فـارس، در مرحله نیمه نهایـی تنیس زیر ۱۸ سـال فجیره امارات، غزل پـاک باطن به مصاف حریفـی از مولـداوی رفـت و در نهایت با نتیجـه ۲ بر صفر مغلوب شد.
در بخـش ۲ نفره نیـز تیم صدف صـادق وزیری و غـزل پاک باطن در مجمـوع ۲ بر یـک مقابل تیم ۲ نفره مصر و هند شکسـت خورد و از رسـیدن به مرحله بعدی بازی‌ها بازماند.

۵
پیروزی تیم ملی فوتسال ایران مقابل کلمبیا

تیم ملی فوتسـال ایران، کلمبیا را با نتیجه ٤ بر یک شکست داد. به گزارش تسنیم، تیم ملی فوتسـال ایران که برای شرکت در مسابقات گرند پری به برزیل رفته در نخسـتین مسابقه خود کلمبیا را با نتیجه ٤ بر یک شکست‌داد.محمد ناظم‌الشریعه‌درباره شرایط کنونی تیم گفت: خدا را شکر از بازیکنانم راضی هستم، آنها خیلی خوب بازی کردند و شرایط نیز خوب است.

منهای فوتبال

استقبال ملایر از قهرمان کیک بوکس جهان

مسـابقات جهانی کیک بوکسینگ از ششـم آبان‌ماه در شهر والنسـیای اسپانیا برگزار شد و سهراب بهرامی رزمی‌کار ملایری در وزن ۸۰ کیلوگـرم با غلبه بر حریفان خـود مقتدرانه و برای نخستین بار قهرمان جهان شد.
سـهراب بهرامی که کمربند طلایی مسابقات جام مدیترانه ترکیه و چندین قهرمانی در مسـابقات کشوری را در کارنامه خود دارد پنج‌شنبه وارد ملایر شـد و با حضور رئیس اداره ورزش ملایر، اعضای شورای شهر و ... مورد استقبال مردم ملایر قرار گرفت.
این قهرمان ارزنده شهرسـتان در خصوص این مسابقات گفت: مسابقات جهانی کیک بوکسینگ در ٤ روز در شهر والنسیا اسپانیا برگزار شـد که هزار و ۸۰۰ ورزشکار از ٦٥ کشور جهان در این مسابقات حاضر بودند.
سـهراب بهرامی افزود: تیم ایران در این مسـابقات در سـتایل کی‌وان مسابقات مبارزه داخل رینگ شرکت کرد که خوشبختانه مقام اول تیمی را با ٦ مدال طلا و یک نقره کسـب کرد، من تنها نماینده اسـتان بـودم که در وزن ۸۰ کیلوگـرم مدال طلای این مسابقات را به دست آوردم.
وی مدال طلای این مسابقات را به فرزند شهید مجید صانعی از شهدای مدافع حرم حضرت زینب(س) تقدیم کرد و افزود: وقتی خبر شـهادت او را شنیدم بسیار ناراحت شدم و شب فینال قرار گذاشـتم که اگر خدا کمک کرد و توانستم مدال طلا بگیرم مدال را به پسر استاد صانعی تقدیم کنم.

همدان استان برتر در استعدادیابی دوچرخه سواری

خسـرو قمری رئیس فدراسیون دوچرخه سـواری کشور، همدان را استان برتر در استعدادیابی در این رشته ورزشی معرفی کرد.
به گزارش ایرنا، همزمان با برگزاری مجمع فدراسـیون دوچرخه سـواری در تهران، از اسـتانهای برتر در بخـش های قهرمانی، همگانی و اسـتعدادیابی تقدیـر به عمل آمد و بر این اسـاس هیات دوچرخه سـواری همدان توانست عنوان برترین استان در اسـتعدادیابی را کسـب کند. در متن تقدیر خسرو قمری رئیس فدراسـیون خطاب به علی ثقفی رئیس هیات دوچرخه سواری همدان آمده است: توسـعه و پیشرفت ورزش دوچرخه سواری جمهوری اسـلامی ایران، مرهون تلاش بی دریغ مسئولان خادم و دلسـوزی است که همواره برای تعالی و ارتقای این رشته گام برداشـته و خدمت به مردم غیور و ولایتمدار ایران اسـلامی را افتخاری بزرگ برای خویش می دانند.
در ادامه این متن تقدیرنامه آمده اسـت: از این رو بر خود وظیفه می دانم به مصداق آیه شـریفه "من لم یشکر المخلوق لم یشکر الخالق" از عنایات و توجه جنابعالی به رشـته دوچرخه سواری در سال ۱۳۹۳ به عنوان استان برتر در زمینه استعدادیابی قدردانی نمایم.
براسـاس اعلام فدراسیون دوچرخه سـواری، همدان در بخش همگانی نیز رتبه سوم را بین استان های کشور کسب کرد.
هیات دوچرخه سواری استان همدان به ریاست علی ثقفی در سال اخیر بنابر سیاسـت ها و برنامه ریزی ها جهت رشد و پیشرفت این رشـته در اسـتان همدان، با برگزاری همایش استعدادیابی دوچرخه سـواری برای پسـران و دختران و راه اندازی مدرسه دوچرخه سواری، توانسـت گامی را برای پرورش ورزشکاران پابه رکاب برای حضور در عرصه‌های ملی و بین‌المللی بردارد.

دومین المپیاد ورزشی در سردرود افتتاح شد

دومین دوره المپیاد ورزشی درون مدرسه‌ای با شعار «تحصیل، تهذیـب، ورزش» با حضـور مسـئولان اداره آموزش‌وپرورش سردرود در آموزشگاه زینب کبری دمق برگزار شد.
کارشـناس تربیت بدنی اداره آموزش‌وپـرورش در گفت‌وگو با خبرنگار ما گفت: المپیاد ورزشـی درون مدرسه‌ای طرحی برای شاداب‌سـازی فضای مـدارس و ایجاد شـور و هیجان در بین دانش‌آموزان است.
بتول جابری با بیان اینکه این المپیاد ورزشی موجب ایجاد رقابت سالم بین دانش‌آموزان می‌شود، گفت: این مهم موجب شناسایی بسترهای استعدادیابی در رشته‌های مختلف نیز خواهد شد.
جابری از اجرایی شدن این طرح در ۲۵ مدرسه سردرود خبر داد و افزود: تاکنون در۲۵ مدرسه این طرح اجرا شده که در روزهای آتی در بقیه مدارس اجرا خواهد شد.
گفتنی است؛ المپیاد ورزشی با رشته‌های آمادگی جسمانی، تنیس روی میز، دوومیدانی، والیبال، بدمینتون، بازی‌های بومی محلی و شطرنج به رقابت می‌پردازند.

نمایشگاه مطبوعات
فرصت تبادل اطلاعات
در صفحه ۱۲ بخوانید
12 NEXT PAGE

The Message Of Madestan's History & Civilization & Culture

روزنامه اجتماعی، سیاسی، فرهنگی، اقتصادی

روزنامه همدان پیام

www.HamedanPayam.com

پیام تاریخ، تمدن و فرهنگ مادستان

روزنامه صبح استان

صاحب امتیاز و مدیر مسئول: نصرت ا... طاقتی احسن
سردبیر: یدا... طاقتی احسن
نشانی: همدان، ابتدای خیابان مهدیه، روبروی دبیرستان شریعتی ساختمان پیام
صندوق پستی: ۶۶۶ - ۶۵۱۵۵
تلفن: ۳۸۲۶۴۴۳۳ (ویژه) نمابر: ۳۸۲۷۹۰۱۳
سردبیر: ۰۹۱۸۳۱۵۱۴۳۷ آگهی: ۳۸۲۶۴۴۳۳
لیتوگرافی و چاپ: پیام رسانه (۳۸۲۷۴۰۸۲ - ۰۸۱)

پایگاه اینترنتی.....www.Hamedanpayam.com
ارتباط با روزنامه.....۱۰۰۰۶۰۶۶
ارتباط با روزنامه.....info@Hamedanpayam.com
Hamedanpeyam@yahoo.com
ارتباط با مدیرمسئول.....modir@Hamedanpayam.com
ارتباط با سردبیر.....sardabir@Hamedanpayam.com
سرویس آگهی.....agahi@hamedanpayam.com
سرویس اشتراک.....eshterak@hamedanpayam.com
چاپخانه پیام رسانه.....litohoma@yahoo.com

▪ اوقات شرعی

اذان ظهر	۱۲:۰۰
غروب خورشید	۱۷:۱۷
اذان مغرب	۱۷:۳۶
نیمه شب شرعی	۲۳:۱۸
اذان صبح فردا	۰۵:۱۷
طلوع خورشید فردا	۰۶:۴۲

» منبع: موسسه ژئوفیزیک تهران

▪ آب و هوا

پیش‌بینی وضع هوا:

نیمه ابری تا تمام ابری

شهرستان	همدان	ملایر	تویسرکان	نهاوند	کبودراهنگ	رزن	فامنین	قهاوند	اسدآباد	بهار
▲	۸	۱۲	۱۲	۱۲	۹	۶	۹	۱۲	۷	۸
▼	۰	۲	۳	۲	۰	-۱	۰	۱	-۲	۱
☁	۷۰	۷۵	۷۵	۷۰	۶۵	۷۵	۷۵	۷۵	۷۰	۷۵

▪ حدیث:

امام صادق(ع):

بِدان که جوانِ خوش اخلاق، کلید خوبی ها و قفل بدی هاست و جوانِ بداخلاق قفل خوبی ها و کلید بدی هاست.

[امالی طوسی، ص ۳۰۲، ح ۵۹۸]

▪ دوبیتی باباطاهر

خوشا آنان نه سر دارند نه سامان — نشینن هر دو پا پیچن به دامان
شو و روزان صبوری پیش گیرن — بیاد روی دلداران مدامان

تـــازه‌ها

تشخیص عفونت خون در ۵ ساعت

به زودی بیمارســتان‌ها به سلاح کاربردی جدیدی بــرای مقابله با عفونــت خون مجهز می‌شوند.
به گزارش مهر، عفونت خون یکی از شناخته شده‌ترین عوامل مرگبار عفونی در سراسر جهان به شمار می‌آید.
حالا قرار است فناوری جدیدی در بیمارستان‌ها به کار گرفته شود که ابتلا به این بیماری را در زمان مناسبی تشخیص می‌دهد.
به عقیده دانشمندان، درصورتی که عفونت خونی به درستی و در زمان مناسب تشخیص داده نشود، از کار افتادن اندام‌های مختلف بدن و در نهایت مرگ دور از انتظار نخواهد بود.

کشف دنباله‌دار فضایی که شکر دارد

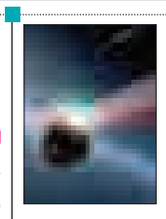

محققان موفق به کشــف ستاره دنباله‌داری شده‌اند که حاوی شکر و الکل است.
به گزارش مهر، این نخســتین باری است که ســتاره دنباله‌داری با داشــتن چنین ترکیبی کشــف شــده است.
کشف مولکول‌های نام برده شــده در حالی است که محققان تا پیش از ایــن بر این باور بودند که اتانول یــا گلیکول آلدئید تنها در اطراف ستاره‌های جوان یافت می‌شوند.
در این ستاره دنباله‌دار حدود ۲۱ مولکول کشف شده‌اند که تنها اتانول و گلیکول آلدئید جدید بوده‌اند.

تشخیص هپاتیت B با ۳ هزار تومان

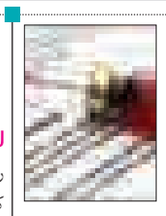

دانشــمندان آزمایش کاغذی یک دلاری را طراحی کرده‌اند که می‌تواند به تجزیه و تحلیل دی.ان.ای برای تشخیص سریع و ارزان هپاتیت B پرداخته و باروری مردان را ارزیابی کند.
به گزارش ایسنا، به گفته محققان، این آزمایش می‌تواند کمک شایانی برای تشخیص بیماری‌های ساکنان مناطق کم درآمد باشد.
بررسی دی.ان.ای به یک ابزار با ارزش در علم پزشکی قانونی، ژنتیک و تشخیص بیماری تبدیل شده است. اما انجام چنین تجزیه و تحلیلی که به تجهیزات گران‌قیمت آزمایشگاهی نیاز دارد، آن را برای بسیاری از افراد دور از دسترس ساخته است.

ربات‌های هوشمند ایرانی در خدمت کشاورزان

با گســترش روزافزون علــم رباتیک، پای ربات‌ها به مزارع کشــاورزی نیز باز شــده و کشاورزان می‌توانند با استفاده از آن به مدیریت بهتر باغ‌ها و مزارع بپردازند.
مخترع جوان ایرانی به تازگی موفق به طراحی و ساخت ربات دستیار کشاورز به منظور مدیریت کودپاشی نیتروژن در گلخانه‌ها شد.
بــه گــزارش مهر، ربات دســتیار کشــاورز که بــرای مدیریت کودپاشــی نیتروژن طراحی شــده، به کشــاورزان این امکان را می‌دهــد که با تعیین دقیق زمان کوددهی، محصولات ســالم‌تری را روانه بازار کنند.

کشف تجمعی از کهکشان‌های دوردست

گروهی از ستاره‌شناســان موفق به کشف تجمع بزرگی از کهکشان‌های دوردست شدند.
بــه گزارش ایســنا، این تجمع کــه از هزاران کهکشان تشکیل شــده و در فاصله ۸/۵ میلیارد سال نوری قرار دارد، بزرگترین ســاختار کیهانی محســوب می‌شــود که محققان در چنین مسافت دوری کشف کرده‌اند.
این کهکشــان‌ها که از میلیاردها ستاره تشــکیل شده‌اند، به واسطه قــدرت جاذبه نزدیک یکدیگر قــرار دارند و محققان با اســتفاده از تلســکوپ‌های وایز و اسپیتزر ناســا موفق به کشف این خوشه کهکشانی قدیمی شدند.

خبـر

کودکان زیر ۱ سال، کاربران جدید تبلت و تلفن‌های هوشمند

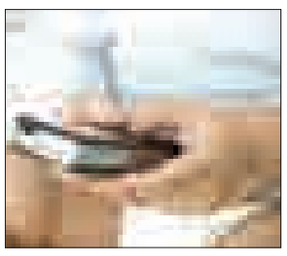

نتایــج یــک مطالعه نشــان می‌دهد که برخی از کــودکان حتی پیش از کسب مهارت در راه رفتن و یا سخن گفتن، در فشار دادن کلیدها و ضربه زدن به صفحــه مانیتور تبحر می‌یابند.
به گزارش ایرنا، محققان متوجه شــدند که تقریباً تمامی کودکان ســه و چهار ساله بدون کمک دیگران قادر به راه‌اندازی دستگاه‌های هوشمند هستند.
همچنین بیشــتر والدین اغلب برای اینکه بتوانند کارهای خود را انجام دهنــد و یا حتی برای خواباندن آنها، به فرزندان خود اجازه می‌دهند با تلفن همراه بازی کنند.

کیوسک

▪ **هگمتانه:** زهرا صیفی‌کار دارنده نشــان طلای کشور در گفت وگو با هگمتانه آورده اســت که ادبیات فارسی در مدارس باید خیلی کیفی‌تر تدریس شــود. وی از مســئولان همدانی می‌خواهد که به المپیادهای علمی ادبی بیشتر توجه کنند.
وی می‌گوید: برگزاری مســابقات ادبی در حوزه‌های مختلف می‌تواند کمک خیلی زیادی به ترویج کتابخوانی کند به شرط اینکه مسابقات به وسیله افراد متخصص برگزار شــود که از سواد ادبی بالایی برخوردار هستند. در حقیقت مسابقات کتابخوانی، شعرخوانی و مشاعره می‌تواند روزنه‌ای باشد برای آشنایی با ادبیات تولید هوشمند فرش دستباف هم در نهاوند خبر دیگری است که در این روزنامه چاپ شده است.
کارگاه قالیبافی فرش دســتباف عشــوند نخســتین کارگاه الکترونیک فرشبافی در کل کشور است این کارگاه در شهرستان نهاوند افتتاح شد و تمایز آن با دیگر کارگاه‌های فرش‌بافی استفاده از دستگاه الکترونیک فرش‌بافی است.

کدبانو

اسنک قارچ و جعفری

قارچ..... ۲۵۰ گرم
سیر ..... ۵ حبه
روغن زیتون..... ۵ قاشق غذاخوری
نان تست ..... ۱۰ عدد
جعفری خرد شده..... ۵ قاشق غذاخوری
آبلیمو..... یک قاشق چایخوری
نمک و فلفل..... مقدار لازم

روش تهیه:

روغن زیتون را داخل ماهیتابه‌ای بریزید و روی حرارت ملایم قرار بدهید تا گرم شــود، سیرهای خرد شده را به روغن اضافه کنید و کمی تفت دهید تا ســیرها نرم شوند.

قارچ‌ها را به صورت ورقه‌ای خــرد کنید و به سیر اضافه نمایید، حــرارت را را زیــاد کنیــد و تفت دهید تا آب قارچ کشیده شود ســپس جعفری خرد شده، آبلیمو، نمک و فلفل را اضافه کنید و از روی حرارت بردارید.
نان‌های تســت را داخل ســینی فر بچینید، حرارت بالای فر را روشن کنید و ســینی را داخل فر قرار بدهید تا نان‌ها طلایی شــوندو نان‌ها را برگردانید تا طرف دیگر نان نیز برشته شود (می‌توانید روی نان‌ها را با روغن زیتون یا روغن با طعم سیر برس بکشید).
پس از اینکه نان‌های تست آماده شدند در ظرف را بگذارید، مقداری از مایه قارچ روی نان‌ها بریزید و اسنک را با سس دلخواه خود سرو کنید.

نمایشگاه

نمایشگاه مطبوعات فرصت تبادل اطلاعات

» سمانه جهانگیری‌عرش

نمایشــگاه مطبوعات در واقع تبادل اندیشــه و سلیقه‌هاست و از طریق برگزاری این نمایشگاه‌ها و تبادل تجربیات مشکلات استان‌های مختلف مطرح و راهکارهای آن بیان‌می‌شود.
مشــکلاتی چون بحران آب، مسائل زیست‌محیطی و سایر مشــکلات در حوزه‌های سیاسی، اجتماعی و اقتصادی که به صورت فراگیر در اغلب اســتان‌ها مطرح است جز با تبادل نظر اتخاذ راهکارهایی برای برون‌رفت از این مشکلات میسر نخواهد شد.
نمایشگاه‌های دائمی و موقت و در کل مجموعه‌هایی که بخش‌های عظیمی از یک حرفه خاص را به دور هم جمع می‌کند در ایجاد رقابت سالم تأثیر بسزایی دارد.
وقتــی گروه‌هــای مختلف یــک حرفه بــا همه اختلاف‌نظرها و نگرش‌ها در کنار هم قرار می‌گیرند یک نظر و اندیشه قوی و مشترک را ایجاد می‌کنند و این خود اتفاق میمون و مبارکی است.
در نمایشگاه مطبوعات بسیاری از اهل قلم، مفسران و صاحب‌نظــران در کنار هم قرار گرفته و به تبادل اطلاعات و نظر می‌پردازند.
در مورد تأثیر نمایشگاه مطبوعات و خبرگزاری‌ها در ارتقای ســطح کیفی رسانه‌های محلی و استانی، نیز می‌توان گفت با توجه به اینکه این گونه نمایشگاه‌ها در واقع تبادل اندیشــه و سلیقه‌هاســت و از طریق برگزاری این نمایشگاه‌ها و تبادل تجربیات مشکلات اســتان‌های مختلف مطــرح و راهکارهای آن بیان می‌شــود، در این نمایشگاه، رســانه‌های مختلف با الگوبرداری از یکدیگر خانواده مطبوعاتی قدرتمند ایجاد می‌کنند.
در حقیقــت در این نمایشــگاه‌ها قــدرت و توان رسانه‌های ایران به نمایش گذاشته می‌شود و مدیران رســانه‌ای آینده‌نگر این قدرت را می‌توانند همچون یک بازوی توانمند و کارشــناس به راحتی و ارزان در اختیار داشــته و در سیستم مدیریتی خود به کار بگیرند.
از طرفی برگزاری نمایشگاه‌ها و برنامه‌های عمومی کــه موجب برقراری ارتباط میان مردم و رســانه‌ها می‌شود، اتفاق بسیار مطلوبی است.
نمایشگاه مطبوعات، عرصه‌ای برای آشنایی مردم با شیوه فعالیت رسانه‌هاست و بدون شک این آشنایی در جامعه مؤثر خواهد بود.
هم جای خالی برخی رســانه‌ها در نمایشگاه دوره بیســت و یکم خالی اســت اما به واقع نمایشــگاه مطبوعات چنانچه محلی برای حضور همه رسانه‌ها باشد، می‌تواند تاثیرگذاری بیشتری در مخاطبان خود داشته باشد.
اهالی رســانه در تعامل مؤثر با مخاطبان خود و در عین حــال انتقال صحیح و قانونمند اخبار منطبق بر حقایق جامعــه می‌توانند افکار عمومــی را در حوزه‌هــای مختلفی چون حوزه اجتماعی و سیاسی که پیچیدگی‌های بسیاری دارد، نمایندگی کنند.
آگاهــی از آخرین دســتاوردها در عرصه اطلاع‌رسانی و تبادل تجربیات حرفه‌ای در زمینه امور رسانه‌ای با دیگر رسانه‌های دنیا، یکی از دستاوردهای نمایشگاه مطبوعات است و اهالی رسانه باید از این فرصت به بهترین نحو ممکن استفاده کنند.
همچنین این رویداد باید اخلاق حرفه‌ای در رسانه‌های کشور را ارتقا دهد، برای این منظور لازم است رســانه‌ها نیم نگاهی به عملکرد گذشته خود داشته باشند و مدیران آن در خلوت خویش نقدها و حتی تعریف و تمجیدها و اهداف آن را واکاوی کنند و ببینند آیا به آنچه لازمــه خدمت به مردم بوده است رسیده‌اند یا نه؟
در کنار اثرات برگزاری نمایشگاه برای ارتقای کیفی مطبوعات آنچه در هر دوره از نمایشــگاه به چشم می‌خورد، غرفه‌های جنبی آن اســت به عنوان مثال برخی رسانه‌ها سایر دســتاوردهای رسانه‌ای خود را نیز به نمایشــگاه می‌آورند تا مخاطبان با زنجیره اطلاع‌رسانی آشنا شوند.
حضور این عوامل هم به نوبه خود فرصتی است تا اطلاعات مردم و حتی مدیران در خصوص فعالیت اصحاب رسانه تکمیل‌تر شود.
به عنوان مثال روزنامه همدان‌پیام با غرفه‌ای با عنوان "پیام رســانه" که مربوط به مجموعه چاپخانه فعال این نشریه در دو استان همدان و تبریز است، فرصتی را پیش روی مخاطبان قرار داده تا کارشناســان این صنعت، رونــد چاپ روزنامه و در کنار آن ســایر موارد چاپی چــون چاپ کتاب، تراکت، پوســتر، پاکت، جعبه، کاتالوگ، فولدرهای تبلیغاتی، سربرگ و اوراق اداری، انــواع لیبل‌ها و انواع کارت‌ها را به مردم اطلاع‌رسانی کنند.
به اعتقاد کارشناســان این مجموعه، همه این موارد در حوزه اطلاع‌رســانی بوده و خواهد توانست نظر مخاطبان را به خود جلب کند.
لازم به ذکر اســت همدان پیام در بیست و یکمین نمایشگاه مطبوعات سراسری کشــور که از امروز شــانزدهم تا بیســت و دوم آبان‌ماه برگزار می‌شود غرفه ۹۹ واقع در ســالن شبستان منتظر حضور شما خواهد بود.

استارت‌آپ رسانه‌ای جذاب در نمایشگاه مطبوعات

همزمــان با ایام برگزاری بیســت و یکمین نمایشــگاه مطبوعــات، کارگاه‌های آموزشــی استارت‌آپ‌های رسانه‌ای برگزار می‌شود.
بــه گــزارش کمیته اطلاع‌رســانی بیســت و یکمین نمایشــگاه مطبوعات، دفتر مطالعات و برنامه‌ریزی رسانه‌ها با همکاری شرکت راهکار ســرزمین هوشمند در بخش نشست‌های جنبی بیست و یکمین نمایشگاه مطبوعات کارگاه‌های آموزشی اســتارت‌آپ‌های رســانه‌ای برگزار می‌کند.
«معرفی تجربه‌ای از محتــوای دیجیتال ایران و جهان»، «جســت وجو، چگونــه بیابیم، چگونه یافتــه شــویم»، «معرفــی backend as a service در ایــران و جهــان»، «روش‌هــای درآمدزایی از محتوای دیجیتال» و «تولیدمحتوای دیجیتال» از جمله سرفصل‌های این کارگاه‌های آموزشــی اســت که از ۱۷ تا ۲۱ آبان‌ماه در دو نوبت صبح و عصر با حضور اســتاد این حوزه برگزار می‌شوند.
بیســت و یکمین نمایشگاه مطبوعات از امروز ۱۶ تا ۲۲ آبان‌ماه با حضور بیش از ۶۰۰ رســانه کشور در مصلای بزرگ امام خمینی(ره) برگزار می‌شود و علاقمندان به شرکت در این کارگاه‌ها می‌تواننــد در زمان‌های اعلام شــده به محل برگزاری نشســت‌های جنبی نمایشگاه مراجعه کنند.
کارگاه‌های آموزشــی بخش اســتارتاپ‌های رســانه‌ای با همکاری شرکت راهکار سرزمین هوشــمند در بیســت و یکمیــن نمایشــگاه مطبوعات آبان ۹۴ برگزار می‌شود.

گل وگیاه

ســرخس‌ها گیاهــان اولیه‌ای هســتند که ســاختارهای برگ مانند همیشــه ســبزی یا خــزان‌داری به نام فروند تولیــد می‌کنند. این گیاهان بدون گل هســتند و در مجموع به آنها کریپتوگام می‌گویند.
گیاهــان مشــابه آنهــا، جلبک‌هــا، خزه‌ها و گلســنگ‌ها هســتند. افزایش طبیعــی آنها از طریق هاگ اســت. در مرحله رویشی یا نسل اسپروفیت دارای ریشه‌ها، ساقه‌ها و برگ‌های مشــخص هســتند ولی در مرحله جنســی یا گامتوفیت، گیاه کوچک و غیرقابل تشخیص و بدون ریشه، ساقه و برگ است و از عضوی به نام پروتال شکل می‌گیرد.

منبع: نارگیل