پیام تاریخ، تمدن و فرهنگ مادستان
|ISNN: 2322-4665|

روزنامه همدان پیام

www.HamedanPayam.com

سه‌شنبه ● ۷ بهمن‌ماه ۱۳۹۳ ● ۶ ربیع‌الثانی ۱۴۳۶ ● ۲۷ ژانویه ۲۰۱۵
سال دهم ● شماره ۲۲۷۴ ● ۱۲ صفحه روزنامه + نیازمندی ● ۳۰۰ تومان

خبر

وقایع انقلاب را راوی‌ها بازگو کنند ۲ ص

فرهنگ

گزارشی از روستای دوستدار کتاب در نهاوند ۶ ص

اقتصاد
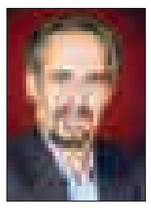
هم‌اکنون بهترین زمان برای خرید مسکن است ۱۰ ص

گردشگری
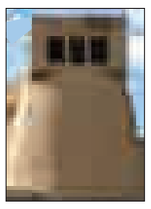
اشتران با گردشگری روستایی هنوز غریب است ۷ ص

وزارت کشور انتخاباتی به نام شورا یاری ندارد ۴ ص

اورژانس بیمارستان ملایر کلنگ‌زنی می‌شود ۵ ص

رقابت ۲ هزار دانش‌آموز همدانی در ۱۰ رشته ورزشی ۱۱ ص

معاون سیاسی امنیتی استانداری:

۷۴۷ پروژه دهه فجر افتتاح می‌شود

■ برنامه سفر رئیس مجلس و وزیر نیرو به همدان تشریح شد ۲ ص

سالن ۶ هزار نفری انقلاب، دیروز میزبان گروه فیتیله بود / عکس: همدان پیام، امیر غلامی پارسا

استقبال باشکوه همدانی‌ها از برنامه فیتیله‌ای‌ها

۱۲ ص

یادداشت روز

کشاورزی چالش توسعه استان نشود

مدیرکل آمار و اطلاعات استانداری همدان در اعلام نتایج مقدماتی سرشماری کشاورزی سال ۹۳ از کاهش ۱۷ درصدی تعداد بهره‌برداران واحدهای تولیدی کشاورزی استان نسبت به سرشماری عمومی کشاورزی سال ۸۲ خبر داده است. محمدرضا ساغرچیان در بخشی از این گفت‌وگو به ایرنا گفته؛ با وجود کاهش بهره‌برداران، کشاورزی همچنان به عنوان فعالیت اقتصادی اول در روستاهای این استان به شمار می‌رود و بیشترین سهم را در اشتغال روستاییان به خود اختصاص می‌دهد.

۲ ص

یادداشت

ازدواج آسان خوب است اما برای همسایه!

پس از مشکلات بزرگی چون بیکاری و گرانی مسکن که گریبانگیر جامعه ماست، مسأله ازدواج جوان‌ها نیز به گره کوری تبدیل شده است که گشودن آن با استفاده از علوم امروزی غیرممکن به نظر می‌آید. امر ازدواج در جامعه امروز ما به این دلیل مشکل شده است که اساساً زندگی مشکل شده است یا زندگی را بر خود و جوان‌های خود مشکل کرده‌ایم. شاید به دلیل مشکلات زندگی است که مرتب براساس آمارهای مقایسه‌ای می‌شنویم و در جراید کشوری می‌خوانیم...

۲ ص

جشنواره زمستانی برف و شادی کلید خورد

۱۲ ص

بعثت، پلی با ۷۰ درصد پیشرفت

■ شهرداری می‌گوید این پروژه ترافیک شهر را کاهش می‌دهد

۹ ص

"ایست، آب نیست"

همایشی برای آموزش صرفه‌جویی

۳ ص

کره پس از ۲۷ سال فینالیست شد

تیم ملی فوتبال کره جنوبی با پیروزی مقابل عراق بعد از ۲۷ سال به دیدار فینال جام ملتهای آسیا راه یافت.

به گزارش مهر، دیدار نخست مرحله نیمه نهایی رقابتهای فوتبال جام ملتهای آسیا را تیم‌های ملی کره‌جنوبی و عراق از ساعت ۱۲:۳۰ دیروز دوشنبه برگزار کردند که در پایان تیم کره جنوبی با حساب ۲ بر صفر از سد حریف خود گذشت و نخستین فینالیست جام لقب گرفت. لی جئونگ هیوپ(۲۰) و کیم یونگ گئون(۵۰) زننده گلهای تیم کره در این بازی بودند.

در نیمه نخست این بازی که در زیر بارش باران برگزار شد تیم کره‌جنوبی به مراتب بهتر از حریف خود ظاهر شد و نشان داد روی ضربات ایستگاهی و ارسال‌های از جناحین حساب ویژه‌ای باز کرده است. تنها گل کره هم با همین استراتژی و ضربه سر لی جئونگ هیوپ به دست آمد.

تیم عراق اگرچه تلاش کرد با دوندگی در همه نقاط زمین اجازه تسلط کامل بر توپ و میدان را به حریف ندهد اما در خلق موقعیت چندان خوب عمل نکرد. بازیکنان عراقی در پنج دقیقه پایانی این نیمه فشار را روی دروازه تیم کره بیشتر کردند اما نتیجه را به حریف خود واگذار کردند.

در نیمه دوم هم این تیم کره بود که بازی را بهتر شروع کرد و موقعیت‌های خوبی را روی دروازه حریف ایجاد کرد که حاصل آن گل زودهنگام و دقیقه ۵۰ کیم یونگ گئون بود. این بازیکن پشت محوطه جریمه حریف با ضربه چکشی و دقیق خود گل دوم کره را به ثمر رساند.

بعد از این گل تیم عراق کاملا جلو کشید و در نیمه زمین کره بازی را پی گرفت اما تجمع بازیکنان حریف در یک سوم دفاعی خودی فرصت زیادی به این تیم نداد تا کره این بازی را ۲ بر صفر پیروز شود و به فینال راه یابد.

این برای نخستین بار از سال ۱۹۸۸ تاکنون است که کره جنوبی راهی فینال جام ملتهای آسیا می شود. تیم عراق هم که با چاشنی شانس در مرحله قبل برابر ایران برنده شده بود باید در دیدار رده‌بندی با بازنده دیدار استرالیا و امارات بازی کند.

سررسید اختصاصی استان همدان

پیام رسانه همدان پیام
تلفن: ۳۸۲۶۰۲۶۶-۰۸۱ پیامک: ۱۰۰۰۶۰۶۶
خیابان بهبهه‌روبروی دبیرستان شریعتی، ساختمان پیام، واحد ۷

تبریک و تهنیت
جناب آقای مهندس
حاج جمال خشوعی
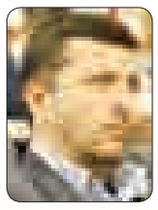
انتصاب شایسته جنابعالی را به سمت
مدیر کل محترم گمرک استان همدان
صمیمانه تبریک و تهنیت عرض نموده امید است در سایه الطاف الهی و مدیریت مدبرانه حضرتعالی شاهد رشد و پیشرفت در این عرصه مهم باشیم.
جمعی از خانواده شهدا
شهر لالجین

ضمیمه رایگان هر روز روزنامه همدان‌پیام
نیازمندیهای صبح استان همدان
۱۰۰۰۶۰۶۶ ۳۸۲۶۴۴۳۳

آگهی مناقصه عمومی
شماره ۹۳/۳۷۱
دانشگاه علوم پزشکی و خدمات بهداشتی و درمانی استان همدان
در نظر دارد نسبت به واگذاری امور بیماربری به صورت حجم کار (ساعت) مرکز آموزشی، درمانی شهید بهشتی از طریق مناقصه عمومی به پیمانکاران واجدشرایط اقدام نماید.
بدین منظور از کلیه شرکت‌هایی که دارای تأیید صلاحیت از سازمان کار و امور اجتماعی و نیز دارای تجربه و سوابق کافی و مفید در امور مربوطه می‌باشند و تمایل به همکاری دارند دعوت می‌شود از تاریخ ۹۳/۱۱/۰۷ لغایت ۹۳/۱۱/۱۵ جهت دریافت اسناد مناقصه به آدرس، همدان چهارراه شریعتی، ابتدای بلوار آیت‌ا... کاشانی، ساختمان شماره ۳ دانشگاه، طبقه اول دبیرخانه مناقصات ومزایدات مراجعه و یا جهت کسب اطلاعات بیشتر با شماره تلفن ۳۲۵۲۹۷۱۰-۰۸۱ تماس حاصل فرمایند. مهلت ارائه پیشنهادات و تحویل پاکت‌های لاک و مهر شده الف-ب-ج از ۹۳/۱۱/۱۶ تا ساعت ۱۴ روز یکشنبه ۹۳/۱۱/۲۶ به دفتر مدیریت حراست دانشگاه بوده و به پیشنهادات واصله پس از تاریخ و ساعت فوق ترتیب اثر داده نخواهد شد. بازگشایی پاکات رأس ساعت ۹ صبح روز دوشنبه مورخه ۹۳/۱۱/۲۷ خواهد بود.
حجم کار قابل واگذاری ماهیانه:

ردیف	مرکز آموزشی، درمانی شهید بهشتی	حجم کار قابل واگذاری ماهیانه
۱	امور بیماربری	۱۰۱۲۳ ساعت

شرکت کنندگان در مناقصه باید جهت دریافت اسناد مبلغ ۳۰۰,۰۰۰ ریال به شماره حساب ۲۱۳۸۰۶۵۶۸۴۰۰۷ بانک رفاه شعبه شریعتی واریز نمایند. مدت قرارداد یکسال شمسی می‌باشد. مبلغ تضمین شرکت در مناقصه مبلغ ۳۰/۰۰۰/۰۰۰ ریال می‌باشد.
دبیرخانه مزایدات و مناقصات دانشگاه علوم پزشکی استان همدان

تبریک و تهنیت
برادر بسیجی
حاج جمال خشوعی
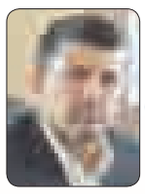
مدیر کل محترم گمرک استان همدان
انتصاب شایسته حضرتعالی را در سمت جدید تبریک و تهنیت عرض نموده توفیقات روزافزون جنابعالی را از درگاه خداوند متعال خواهان و خواستاریم.
جمعی از جانبازان شهر لالجین

سرزمین فرش مهستان
نشانی: همدان، بلوار امام خمینی (ره) پایین‌تر از سازمان تعویض پلاک، روبروی ستاد فرماندهی انتظامی ۳۴۲۹۸۰۶۶-۰۸۱

پیام تاریخ، تمدن و فرهنگ مادستان
The Message Of Madestan's History & Civilization & Culture
روزنامه همدان پیام
۲
سه‌شنبه ● ۷ بهمن‌ماه ۱۳۹۳ ● شماره ۲۲۷۴
خبر
khabar@hamedanpayam.com

پرداخت ۱۱۳ میلیارد غرامت به کشاورزان خسارت‌دیده همدان

۱۱۳ میلیارد و ۵۵۷ میلیون ریال غرامت به کشـــاورزان خســـارت‌دیده استان همدان پرداخت شده است.
مدیر گروه خدمات بیمه کشـــاورزی استان همدان گفت: در سال زراعی۹۳-۹۲، تاکنون ٦ میلیارد و ٤٠٠ میلیون ریال غرامت به باغداران خسارت‌دیده استان پرداخت شده است.
حسین محمدبیگی در گفت‌وگو با فارس اظهار کرد: در زیربخش زراعت، ١٦ هزار و ٨٠٦ فقره در سطح ١٥٢ هزار و ٢٣٢ هکتار و در زیربخش باغات نیز هزار و ٦٤ فقره در سطح ١٥٢ هکتار بیمه شده است.
مدیر گروه خدمات بیمه کشـــاورزی اســـتان همدان با اشـــاره به ٢ هزار و ٦٩٠ فقره دام بیمه‌شده، خاطرنشان کرد: تعداد ٦١ هزار و ٢٩٦ رأس دام در استان همدان بیمه شده است.
وی با اشـــاره به اینکه در زیربخش زنبورعسل ٣١ فقره، به تعداد ٨ هزار و ٣٧٣ کندو زیر چتـــر حمایتی بیمه قرار گرفته، اظهار کـــرد: در زیربخش طیور نیز ١٢٤ فقره به تعداد یک میلیون و ٨٣٤ هزار و ٥٩٥ قطعه طیور در سطح استان بیمه شده است.
محمدبیگی با بیان اینکه کل حق بیمه دریافت شده از کشاورزان ١٩ میلیارد و ٥٦٢ میلیون ریال بوده، خاطرنشان کرد: ١١٣ میلیارد و ٥٥٧ میلیون ریال به عنوان غرامت به کشاورزان خسارت‌دیده استان پرداخت شده است.
وی با بیان اینکه در سال زراعی گذشته ١٠٠ درصد باغات گردو، بادام و زردآلو استان بیمه و مشـــمول دریافت غرامت از صندوق بیمه کشاورزی شده‌اند، ابراز کرد: میزان خسارت باغات گردو استان همدان در سال گذشته ٨٠ تا ١٠٠ درصد بوده است.
مدیر گروه خدمات بیمه کشـــاورزی اســـتان همدان اظهار کرد: در سال زراعی ٩٣ـ٩٢ دو واحد پرورش ماهی دچار خســـارت شده است و از سوی صندوق بیمه کشاورزی استان مبلغ ١١ میلیارد و ٦٠٦ میلیون ریال به عنوان غرامت دریافت کرده‌اند.

نماینده ولی فقیه در استان در جمع ستاد دهه فجر استان:

وقایع انقلاب را راوی‌ها بازگو کنند

دیـــروز اعضای ســـتاد ٢٢گانه اســـتان همدان در دفتـــر نماینـــده ولی‌فقیه و امام جمعه همدان بودنـــد تا برنامه‌های هر یک دوباره مطرح شوند و در نهایت هم نماینده ولی فقیه در اســـتان و امـــام جمعه همدان توصیه‌هایی داشت.
نماینـــده ولی فقیه در اســـتان و امام جمعه همدان در این ســـتاد گفت: انگشت‌شـــمار روزهایی هستند که سرنوشت‌ساز هستند و تا ابد باید در حافظه تاریخی و اذهان مردم زنده بماند، زیرا دستاوردهای یوما... شور، شعف و انگیزه ایجاد می‌کند.
آیـــت‌ا... غیاث‌الدین طه‌محمدی با توجه به اینکه دنیای کفر در برابر فرهنگ عاشورایی شکست خورده است، افزود: ٤٥ کشور در جنگ تحمیلی صدام را کمک می‌کردند اما تنها به برکت عاشورا پیروز شدیم.
به گفته وی، فلسفه زنده نگه‌داشتن روزهای بزرگ در این است که ملت‌ها را مقاوم و با انگیزه نگه می‌دارد.
آیـــت‌ا... طه‌محمـــدی خطاب بـــه اعضای ســـتاد، آنها را پیام‌رسان مسئول و متعهدی خوانـــد که باید وقایع قبـــل انقلاب و پس از آن بـــه بدنه جامعه و قشـــرهای مختلف انتقال دهید. همچنین باید وقایع به نســـل سومی‌های انقلاب اسلامی هم بازگو شود؛ وگرنه راهپیمایی به تنهایی تأثیر ندارد، زیرا بخش‌نامه‌ای است.
به گفته وی، برنامه‌های ســـالگرد پیروزی انقلاب اسلامی باید مردمی برگزار شود تا مردم خود را ســـهام‌داران این نظام بدانند و از سهم خود دفاع کنند.
نماینده ولی فقیه در اســـتان و امام جمعه همدان از اینکه دنیا به دنبال ســـیاه‌نمایی، ایران‌هراســـی و اسلام‌هراســـی البتـــه در جنـــگ نابرابر اســـت، بر بازتـــاب مثبت دستاوردهای انقلاب اسلامی در رسانه‌ها تأکید کرد.
آیت‌ا... طه‌محمـــدی از برنامه راهیان نور و اثرگذاری روایـــت راویان از روزهای دفاع مقـــدس گفت و اینکه این روزها هم راوی می‌خواهد.
امام جمعه همدان همچنین با تأکید بر لزوم مردمی برگزار شدن راهپیمایی ٢٢ بهمن‌ماه

و برنامه‌هـــای دهه فجر با محوریت جوانان اظهار کرد: گزارش‌های دهه فجر نباید فقط گزارش‌دهی باشـــد همچنین باید در مناطق محروم شهر برنامه‌ها شاد برگزار شود.
حجت‌الاســـلام ناصر نقوی، مســـئول دفتر نماینده ولی فقیه در استان همدان در ادامه از برگزاری طرح ١٠ شـــب، ١٠ مسجد در شـــهر همدان با حضور سخنرانان برجسته کشـــور خبـــر داد و اینکه افـــرادی چون ضرغامی، رئیس سابق صداوسیما؛ محسن رضایـــی، دبیر مجمع تشـــخیص مصلحت نظام؛ قشـــقایی، معاون حقوقی و پارلمانی وزارت خارجه، وزیر اسبق فرهنگ و ارشاد اســـلامی، وزیر ورزش؛ قالیباف، شـــهردار تهران و برخی مســـئولان کشوری در این مراسم سخنرانی خواهند کرد.
رئیس شـــورای هماهنگی تبلیغات اسلامی استان همدان هم با اشاره به اینکه ٢٢ کمیته برای برگزاری مراســـم دهه فجر فعال شده است، ٩ ستاد اصلی در شهرستان‌ها و هزار ستاد فرعی هم تشـــکیل شده است، گفت: حضور مردم در حماسه ٩ دی امسال با سال گذشته تفاوت داشت و این جمعیت گویای آن اســـت که حضور مردم در ٢٢ بهمن به مراتب چشمگیرتر و گسترده‌تر خواهد بود.
حجت‌الاسلام سید حسن فاضلیان بر تبیین محکومیت اهانت به پیامبر(ص) در جهان اســـلام، ولایت فقیه به عنـــوان اصل نظام، اقتصاد مقاومتی و... در این روزها به عنوان رئوس برنامه‌ها تأکید کرد.

معاون سیاسی امنیتی استانداری:

۷٤۷ پروژه دهه فجر افتتاح می‌شود

▪ برنامه سفر رئیس مجلس و وزیر نیرو به همدان

در ایـــام دهه فجر ٧٤٧ طـــرح عمرانی و تولیدی در سطح اســـتان با اعتباری بالغ بر ٥ هزار میلیارد ریال افتتاح می‌شود. همچنین در این ایـــام ٥٩ پروژه عمرانی با اعتباری بالغ بر هزار و ٦٠٠ میلیارد ریال آغاز به کار می‌کند.
معاون سیاسی امنیتی استاندار همدان با بیان این مطلب در جمع خبرنگاران گفت: ١٥٣ مورد از این طرح‌ها مربوط به همدان است و کمترین پروژه به شهرســـتان فامنین با ٣٩ طرح اختصاص دارد. محمدابراهیم الهی‌تبار در ادامـــه پروژه‌ها را به تفکیک شهرســـتان اینگونـــه عنوان کرد: ملایر ١١٦، نهاوند ٧٢، تویسرکان ٤٦، اسدآباد ٨٨، کبودراهنگ ٧٧، بهار٨٧ و رزن ٦٧ پروژه افتتاح می‌شود.
وی ٥٩ پـــروژه‌ای که آغاز به کار می‌کند را در همدان ٦، ملایر ٤ ، اسدآباد ٢، همدان ٦، نهاوند ١١، بهار ١٥، کبودراهنگ ٣، رزن ٤ ، فامنین یک و تویسرکان ٣ پروژه عنوان کرد.
الهی‌تبـــار ادامه داد: از این تعداد پروژه ١٣٣ پروژه مربوط به واحدهای صنعتی و تولیدی است که اعتبار اختصاص یافته برای آن ٥٠ میلیارد ریال است که عمدتاً طرح‌های جهاد کشـــاورزی با ١٢٨ پروژه، سازمان صنعت و معـــدن و تجارت با ٥ پـــروژه با ظرفیت اشتغالزایی حدود ٦٠٠ نفر در بر می‌گیرد.
معاون سیاسی امنیتی استاندار همدان همچنین اظهار کـــرد: برنامه‌های دهه فجر همزمان با ١٢ بهمن‌ماه آغاز می‌شود و زنگ انقلاب با حضور مسئولان استان در یکی از مدارس به صدا در خواهد آمد.

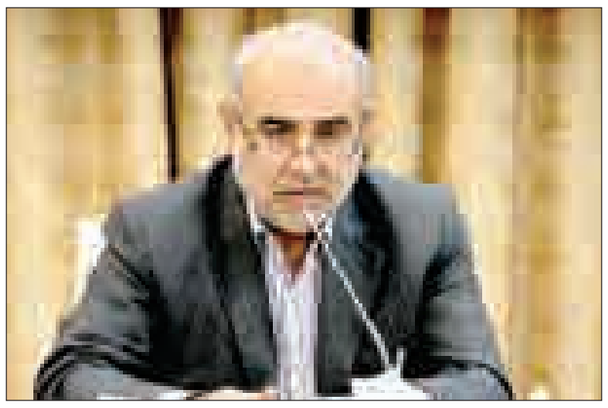

الهی‌تبار گفت: دهه فجر امســـال با شـــعار پیشرفت و عدالت در پرتو اقتصاد و فرهنگ بـــا عزم ملـــی و مدیریت جهـــادی برگزار خواهد شد و تبیین دســـتاوردها و تشریح پیشـــرفت‌های علمی ایران اسلامی، تبیین نقش انقلاب اســـلامی در بیداری اسلامی و تحولات منطقـــه‌ای و جهانی و الهام‌پذیری کشورهای اســـلامی از آرمان‌های انقلاب، الگوپذیری کشورهای منطقه، توجه به عنوان نامگذاری ســـال در راستای تقویت باورها، اعتقـــادات و توانمندی‌های بومی و ملی از جمله اهـــداف برنامه‌های دهه فجر خواهد بود.
وی بـــا بیان اینکه راهپیمایـــی ٢٢ بهمن‌ماه نقطه قـــوت مشـــارکت مـــردم در عرصه سیاسی تلقی می‌شـــود، اظهار کرد: در ١٢٠ نقطه استان این راهپیمایی برگزار می‌شود و سخنران مراســـم ١٢ و ٢٢ بهمن به احتمال زیاد علی شمخانی، دبیر شورای امنیت ملی و حجت‌الاسلام اکرمی، مشـــاور فرهنگی رئیس‌جمهور خواهد بود.
همچنین در این راستا ٩ ستاد شهرستانی با مسئولیت فرمانداران شهرستان‌ها، ٢٢ کمیته اســـتانی با مسئولان ســـازمان‌ها و نهادهای اجرایـــی اســـتان و ١٨٠ کمیته در ســـطح شهرستان شکل گرفته است.
براســـاس جمع‌بنـــدی شـــورای هماهنگی تبلیغات اسلامی بیش از ١٠ هزار برنامه در قالب هزار عنوان در سطح استان در ایام دهه فجر برگزار می‌شود.
الهی‌تبار طرح‌های بزرگی کـــه در این ایام افتتاح می‌شود را سد ســـرابی تویسرکان با ٥٠٠ میلیـــارد ریال اعتبـــار، کلنگ‌زنی خط انتقال پساب تصفیه‌خانه فاضلاب همدان به نیروگاه، افتتاح فاز دوم دانشکده کشاورزی دانشگاه بوعلی ســـینا، افتتاح طرح توسعه دانشکده دندانپزشکی و پیراپزشکی دانشگاه علوم پزشکی، گازرسانی به روستاها و آغاز برخی از فعالیت‌های عمرانی و شهری مانند احـــداث پارکینگ تقاطع غیرهمســـطح در ملایر و همدان بیان کرد.

سفر رئیس مجلس و وزیر نیرو به همدان

معاون سیاسی امنیتی استاندار همدان در بخش دوم سخنان خود به سفر علی لاریجانی، رئیس مجلس شورای اسلامی و حمید چیت‌چیان، وزیر نیرو به استان اشاره کرد و گفت: حضور شخصیت‌های کشـــوری فرصتی برای مردم و مسئولان استان است تا از وجود آنها به بهترین نحو ممکن استفاده کنند.
وی بـــا بیان اینکه رئیـــس مجلس روزهای چهارشنبه و پنج‌شـــنبه میهمان مردم استان خواهد بـــود و حضور در شـــورای اداری، ملاقـــات با فعالان اقتصـــادی و ائمه‌جمعه، شـــرکت در یادواره سراسری شهدای طلبه و دانشـــجو در ملایر و حضور در برخی از شهرستان‌ها مانند نهاوند، کبودراهنگ، رزن و تویسرکان و اسدآباد را از جمله برنامه‌های این سفر ٢ روزه برشمرد.
الهی‌تبار افـــزود: روز چهارشـــنبه ٨ صبح شورای اداری با حضور وزیر نیرو و رئیس مجلس برگزار خواهد شد.

تیموری:

محدودیتی در واگذاری انشعاب برق به متقاضیان در همدان وجود ندارد

مدیر شرکت برق استان همدان با بیان اینکه هیچ محدودیتی در واگذاری انشعاب به متقاضیان وجودندارد، گفت: گاه به دلیل در حریـــم بـــودن ملک و نداشـــتن پروانه ســـاختمانی تا زمان رفع مشکل، واگذاری انشعاب تأخیر دارد.
حاجی‌رضا تیمـــوری در گفت‌وگو با مهر، با اشـــاره به انعقاد اقدامات انجام شده در راســـتای کاهش تلفات در اســـتان همدان افزود: در این زمینه میثاق‌نامه‌ای با شرکت توانیر منعقد شده که تا یک سال آینده ٤/٥ درصد تلفات انـــرژی را کاهش دهیم و از ١٦ درصد به ١١/٥ درصد برسانیم.
وی افزود: ٤/٥ درصد به معنای سالانه ١٣٥ میلیون کیلووات ساعت صرفه‌جویی است که ٢٠ میلیارد تومان از هزینه‌های تولید را کاهـــش داده و نتیجه آن کاهش بهای برق مصرفی مشترکان خواهد بود.
مدیرعامـــل شـــرکت توزیع نیـــروی برق اســـتان همـــدان بیـــان کرد: جمـــع‌آوری برق‌های غیرمجاز، تســـت و بازرسی لوازم اندازه‌گیری، اســـتفاده از مولدهای مقیاس کوچک، حذف و کاهش شـــبکه‌های فشار ضعیف، تغییر ســـاختار شـــبکه‌های برق و قرائت صحیح و به موقع کنتور مشـــترکان، جابجایی و استقرار پســـت‌های توزیع در مراکز ثقل بار از اقدامات اجرایی در زمینه کاهش تلفات است.
وی ادامـــه داد: کاهـــش تلفـــات نصـــب کنتورهـــای چند تعرفه، تعویض کنتورهای معیوب، تعدیل شـــبکه روشـــنایی معابر با اســـتفاده از چراغ‌هایی بـــا بازدهی زیاد و لامپ کم‌مصـــرف نیز از جملـــه اقدامات جهادی برای کاهش تلفات اســـت که در برنامه شرکت وجود دارد.
تیموری با اشـــاره به فعالیت‌هـــای انجام شـــده در راســـتای کاهش خاموشی‌ها در اســـتان همدان بیان کرد: اصلاح ســـاختار شبکه‌ها و کابل سرویس مشترکان، اصلاح و تعویض جمپرهـــای معیوب و اتصالات سست، کاهش طول فیدرهای ٢٠ کیلوولت و تعدیل بار ترانس‌های عمومی و فیدرهای فشار متوسط و فشار ضعیف در این زمینه انجام شده است.
وی ادامـــه داد: تبدیل شـــبکه هوایی به زمینـــی و استفاده از کابل خودنگهدار، مدیریـــت بـــار فیدرهـــای کشـــاورزی، نصب خازن‌های فشار متـــوسط و فشار ضعیـــف، اســـتفاده از فناوری‌های نوین وارد مدار کـــردن ژنراتورهای اضطراری و خودتأمین نیز از دیگر اقداماتی اســـت که برای کاهش خاموشـــی‌ها در اســـتان صورت گرفته است.
مدیرعامل شرکت توزیع نیروی برق استان همدان در بخش دیگری از ســـخنان خود با بیـــان اینکه هیچ محدودیتی در واگذاری انشـــعاب به متقاضیان وجود ندارد، گفت: گاهـــی به دلیـــل در حریم بـــودن ملک و نداشـــتن پروانه ســـاختمانی تا زمان رفع مشکل، واگذاری انشعاب به تأخیر می‌افتد؛ بنابراین کســـانی که مشمول تبصره ٨ ماده قانونـــی می‌شـــوند باید با اخـــذ مجوز از شـــهرداری نســـبت به خرید انشعاب برق اقدام کنند.
حریم قانونی برق برای شـــبکه‌های فشار ضعیف ١/٥ متر و برای شـــبکه‌های فشار متوسط (٢٠ کیلوولت) ٣ متر است.
تیموری با اشـــاره به اهمیت رعایت حریم قانونی شـــبکه‌های برق اظهار کرد: گاهی مشـــترکان به دلیل نداشـــتن آگاهی از این موضـــوع با خطـــرات برق‌گرفتگی و حتی خطرات جانی مواجه می‌شوند.

یادداشت روز

کشاورزی چالش توسعه استان نشود

مدیرکل آمـــار و اطلاعات اســـتانداری همـــدان در اعلام نتایج مقدماتی سرشماری کشاورزی سال ٩٣ از کاهش ١٧ درصدی تعداد بهره‌برداران واحدهای تولیدی کشاورزی استان نسبت به سرشماری عمومی کشاورزی سال ٨٢ خبر داده است.
محمدرضا ســـاغرچیان در بخشـــی از این گفت‌وگو به ایرنا گفته؛ با وجود کاهش بهره‌برداران، کشـــاورزی همچنان به عنوان نخســـتین فعالیت اقتصادی در روستاهای این استان به شمار می‌رود و بیشترین سهم را در اشتغال روستاییان به خود اختصاص می‌دهد.
وی افزوده: اغلب بهره‌برداران کشاورزی شناسایی شده استان اشخاص حقیقی یا همان کشاورزان، دهقانان و دامداران هستند که خرده مالک و تنها ٢١٤ نفر از این بهره‌برداران، اشـــخاص حقوقی (شـــرکت‌ها و مؤسسات عمومی) هستند.
اهمیت این سرشـــماری بـــه آن جهت افزایش یافته اســـت که پیش از تدوین برنامه ششـــم توســـعه انجام شـــده و نتایج آن می‌تواند در جهت‌گیری بخش کشـــاورزی برنامه ششـــم لحاظ شود و تأثیرگذار باشد.
براساس این آمار بخش کشاورزی حدود ٢٥ درصد از سهم اشتغال و ١٩ درصد از ســـهم تولید ناخالص داخلی استان را به خود اختصاص داده اســـت و به همین دلیل این آمار برای اقتصاد استان دارای اهمیت و ارزش بیشتری است.
سال‌هاست کشاورزی یکی از اولویت‌های توسعه استان و در مواقعی محور اصلی توســـعه تعریف شده است اما در عمل کشاورزی سنتی و بدون توجه به منابع و در نظر گرفتن شـــاخص اصلی سود و زیان، نتوانسته راهگشای توسعه استان باشد.
امروز تأکید اســـتاندار بر تغییر در روند توســـعه کشاورزی استان از کمی به کیفی، از آبیاری ســـنتی به تحت فشار، از کشاورزی سنتی به مکانیزه، از محصولات آب‌بر به محصولات کم‌آب‌بر و تأکیدات دیگر، همه نشان از درک ضرورت پیشگیری از آسیب‌های توسعه غیرعلمی کشاورزی استان دارد.
در شرایطی که نیاز اصلی توســـعه استان آب است، فعالیت چاه‌های غیرمجاز در بخش کشاورزی مانعی برای توسعه استان بود که مسدود کردن این چاه‌ها آغاز شده است.
اما با تمام این احوال، وقتی کشـــاورزی سهم یک‌چهارمی از اشتغال استان دارد و بهره‌برداران آن کاهش پیدا می‌کنند، این به معنی کاهش شـــاغلان در این بخش است و اگر این افراد در خوشبینانه‌ترین حالت بیکار نشده باشند، جذب مشاغل غیرمولد شده‌اند و این جای نگرانی دارد.
به همین دلیل چرایی کاهش ١٧ درصد از بهره‌برداران کشاورزی استان از سال ٨٢ تا ٩٣ و در یک‌بازه زمانی ده‌ساله قابل تأمل و بررسی است. این ١٠ سال، سال‌هایی بوده‌اند که کشاورزی محور توسعه استان بوده و همه اســـتانداران به این بخش توجه جدی داشته‌اند اما در عمل ١٧ درصد از بهره‌برداران و شـــاید چند درصد از شـــاغلان این بخش در استان کاهش یافته است.
به نظر می‌رســـد این روند کاهشـــی در حوزه کشاورزی تداوم داشته باشـــد و باید فکری به حال اشتغال افراد شاغلی که از حوزه فعالیت کشاورزی خارج می‌شوند، بشود وگرنه این محور توسعه به چالشی جدی برای توسعه استان تبدیل خواهد شد.
به هر حال منتظر اظهار نظر مســـئولان و کارشناســـان، درباره چرایی کاهش ١٧ درصدی بهره‌برداران کشـــاورزی استان در سال ٩٣ نسبت به سال ٨٢ هستیم.

خبر

فعالیت هزار و ۷۷۰ مبلغ و مبلغه در همدان

معاون فرهنگی اداره کل تبلیغات اســـلامی استان همدان با اشاره به فعالیت هـــزار و ٧٧٠ نفر مبلغ و مبلغه در اســـتان همدان گفت: ترویج فرهنگ دینی و اسلامی رکن اساسی همه برنامه‌هاست.
به گزارش مهر، حجت‌الاســـلام علی‌مراد کیانی در جلســـه شورای هیأت مذهبی اســـتان همدان با اشاره به اینکه برنامه‌های هیأت‌های مذهبی در محرم و صفر امســـال نســـبت به ســـال‌های گذشـــته با رویکردهای جدید و نوآوری‌هایی همراه بوده است، افزود: ارزیابی از هیأت‌های مذهبی که همه‌ساله به صورت رندمی و غیرمحسوس انجام می‌شـــد، امســـال با نگاهی متفاوت‌تر و با طرح ٢٥ ســـؤال به صورت پرسشنامه از حدود ١٠٣ هیأت در شهرستان همدان صورت گرفته اســـت. وی با بیان اینکه نتایج این ارزیابی که در مورد نحوه برگزاری مراســـم، سخنرانی، فضای مراسم و... بوده جمع‌بندی شده است، افزود: این نتایج با مشخص شدن بهترین هیأت‌ها در برگزاری مراســـم به صورت آماری تحلیلی در اختیار ســـازمان قرار خواهد گرفت و اســـاس کار برای برنامه‌ریزی‌ها و مشخص شدن کاستی‌ها خواهد شد.
معاون فرهنگی اداره کل تبلیغات اســـلامی استان همدان همچنین به برگزاری نمایشگاه عاشوراییان با برپایی ٥٠ غرفه در اوایل ماه محرم اشـــاره کرد و گفت: این نمایشگاه برای نخستین‌بار به شکل گسترده برگزار شـــد که در کنار آن نمایش عاشورایی زنده نگاهی هنری به آموزه‌های دینی داشت.
حجت‌الاســـلام کیانی با تأکیـــد بر تجمع هیأت‌هـــای مذهبی در شهرســـتان‌ها در روزهای عاشـــورا، تاســـوعا و برخی از شهرها در روز اربعیـــن، ادامـــه داد: همچنین امســـال محتوای مداحی‌ها به صورت کتابچه‌ای از روضه‌های مســـتند، اشـــعار مناسب و با زبان‌های متفاوت در اختیار مداحان هیأت‌ها در همه شهرستان‌ها قرار گرفت.

shenide@hamedanpayam.com

شنیده‌ها

١- همـــدان در نوبت برنامه بـــاروری ابرها قرار ندارد. گویا تاکنون ٦ اســـتان این برنامه را اجرا کرده و ٦ استان هم در نوبت باروری ابرها قرار دارند. گفتنی است، همدان در پنجمین سال خشکسالی قرار دارد.
٢- پایه اول تحصیلی دوره دوم مدارس متوسطه استان حذف می‌شود. گویا این حذف در سال تحصیلی آینده (٩٥-٩٤) اتفاق خواهد افتاد. گفتنی است با حذف این پایه، برنامه‌ای برای تعیین تکلیف کلاس‌ها و ساماندهی بخشی از نیروی انسانی مدارس اجرایی خواهد شد.
٣- سامانه جامع تملک اراضی آب منطقه‌ای استان از ابتدای سال ٩٤ برای ارتقای ســـلامت اداری عملیاتی می‌شود. گویا با راه‌اندازی این ســـامانه مشـــکلات تملک اراضی طرح‌ها برطرف می‌شود و وحدت رویه در عملکرد شرکت‌های آب منطقه‌ای کشور صورت می‌گیرد.
٤- تسهیلات شرکت‌های دانش‌بنیان استان با کاهش سود مواجه شده است. گویا قرار است ســـود تسهیلات بالای ٣ میلیارد ریال صندوق نوآوری وشـــکوفایی که به صورت قرض‌الحســـنه به شـــرکت‌های دانش‌بنیان ارائه می‌شـــود، کاهش یابد. گفتنی است، بزرگترین مشکل شرکت‌های دانش‌بنیان نبود تقاضاست.
٥- اســـتعفای نخستین اســـتاندار برای حضور در انتخابات مجلس پذیرفته نشده است. گویا استعفای استاندار قم از سوی وزیر کشور با بیان اینکه پس از این بیشـــتر از استاندار حمایت خواهم کرد، رد شده است. گفتنی است، اســـتاندار قم، حجت الاسلام والمسلمین صالحی‌منـــش، بیش از این وعده داده بـــود که تغییر صد درصدی در مدیران اســـتان ایجاد خواهد کرد که گویا در این راه به مشکل برخورده و اســـتعفا برای حضور در انتخابـــات مجلس را انتخاب کرده است.

یادداشت

ازدواج آسان خوب است اما برای همسایه!

مهدی ناصرنژاد

پس از مشـــکلات بزرگی چـــون بیکاری و گرانی مســـکن که گریبانگیر جامعه ماســـت، مســـأله ازدواج جوان‌ها نیز به گره کوری تبدیل شده است که گشودن آن با استفاده از علوم امروزی غیرممکن بـــه نظر می‌آید. امر ازدواج در جامعه امروز ما به این دلیل مشـــکل شـــده است که اساساً زندگی مشکل شده است یا زندگی را بر خود و جوان‌های خود مشکل کرده‌ایم.
شـــاید به دلیل مشکلات زندگی اســـت که مرتب براساس آمارهای مقایسه‌ای می‌شنویم و در جراید کشوری می‌خوانیم که واقعه طلاق با روند نگران‌کننده‌ای رو به افزایش است. یعنی اینکه ما هم موضوع دشـــواری امر ازدواج برای جوان‌ها را داریم و از سویی نیز با شوک افزایش واقعه ازدواج روبه‌رو هســـتیم و نتیجه می‌گیریم اگر ازدواج به یک لازمه بســـیار مشـــکل و دغدغه‌آور تبدیل شـــده، نگه‌داشتن ازدواجی هم کـــه به نوعی با صدها اما و اگر و دشـــواری صورت گرفته است، سخت و دشوار است. بنابراین اصل زندگی دشوار شده اســـت و خودمان آن را دشوار کرده‌ایم. حالا چاره چیست؟ چه باید کرد؟ ابتدا تدبیری بیندیشیم که ازدواج‌ها از هم نپاشد و یا با هزاران سختی پسران و دختران خود را به خانه بخت بفرستیم و هزار چاره بیندیشیم که گردوغبار ندانم‌کاری‌ها فضای خانه‌های نوبنیاد بخت را تیره‌وتار نکند. شـــاید بهتر است بگوییم زندگی امروزی و لازمه‌های غیرقابـــل انکار آن مانند ازدواج، بیشـــتر از هر عاملی، دســـتخوش دگرگونی‌های فرهنگی و باورهای غلط و من‌درآوردی است.
خانواده‌های امروزی با اینکه چندان هم از نســـل پیشین خود فاصله ندارند اما هنگام تصمیم‌گیری برای فرزندانشـــان در ازدواج، ابتدا از ســـنت‌ها و پایبندی به رسم و رســـوم قدیمی ایرانی سخن به میان می‌آورند اما در عمل و در گیرودار تشریفات و مقدمات ازدواج دائم بر فلان چیز مد شـــده! و بهمان چیز قدیمی است! تأکید می‌ورزند و انگشت روی برخی موارد تقلیدی و چشم‌وهم‌چشمی می‌گذارند که در هیچ فرهنگی هم مرسوم نیست.
هزینه‌های تحمیلی و سرسام‌آوری که از همان ریال اول لرزه بر پیکر صاحب داماد و صاحب عروس می‌اندازد. ریال‌های زبان‌بسته‌ای که هزینه‌های بی‌مورد و ســـلیقه‌ای و لجوجانه که نه به کار اســـتحکام پایه‌های زندگی عروس و داماد می‌آیند و نه آنچنان آشکار و کارساز اســـت که آدم عاقل آن را تحسین کند، اما تمام مشکلات مربوط به امر ازدواج و جلوگیری از آفت طلاق به این نوشته‌ها اکتفا نمی‌کند.
در جایی که تمام رئوس برنامه‌های مشورتی و تصمیم‌سازی شورای فرهنگ عمومی اســـتان همـــدان در ماه‌های اخیر به چاره‌اندیشـــی برای رواج ازدواج آســـان تبدیل شده است و هنوز راهکار روشنی هم معلوم نیســـت، چـــه جای نظریه‌پـــردازی و آوردن مصداق‌های ملال‌انگیز.
برای اطلاع اعضای شـــورای فرهنگ عمومی گفته می‌شود که کمتر خانواده دارای دختران و پسران دم‌بخت در اینجا و آنجای کشورمان است که مقید به تشریفات ســـنگین و مراسم آنچنانی برای عزیزان نوعروس و تازه‌داماد خود باشـــد. هر کجا صحبت از ســـنت حسنه ازدواج در میان اســـت به مراسم ساده و خودمانی هم تأکید می‌شود. بـــه ظاهر هم کـــه طبق قرار توافق اولیه، همه چیز خوب، ســـاده و معمول اســـت، اما یک آدم عاقل و نکته‌ســـنج این وسط از صاحبان و بانیان چنین مراســـم ساده و بی‌تجملی سؤال کند، پدر من اگر این مراسم، این ریخت‌وپاش و این ســـروصدا و غذاهای رنگ‌وارنگ برای یک مراسم ســـاده خودمانی است پس تشریفات و دنگ‌وفنگ واقعی کدام است؟! شـــاید کمی واقع‌بین‌تر از این باشیم بهتر است. چه بسا فردا روزی هم فرزند من در آستانه حضور در حجله عقد و ورود به خانه بخت باشـــد. باید مراسمی بگیریم که جای گله‌گذاری و کنایه‌های دوست، فامیل و همسایه، دایی، خاله، عمه، عمو و دایی جان در آن نباشد.

۱۴۰ طرح عمرانی شهرستان همدان دهه فجر بهره‌برداری می‌شود

رئیس کمیته برگزاری برنامه‌های دهه فجر شهرستان همدان گفت: ۱۴۰ طرح عمرانی شهرستان همدان با اعتبار هزار و ۷۰۰ میلیارد ریال دهه فجر امسال بهره‌برداری می‌شود.
علی بابایی در نشست هماهنگی ستاد دهه فجر شهرستان همدان اظهارکرد: همچنین در دهه فجر امسال، ۱۰ طرح عمرانی در دستگاه‌های اجرایی شهرستان کلنگ‌زنی می‌شود.
وی افزود: کمیته دهه فجر شهرستان همدان ۸۰۰ عنوان برنامه فرهنگی در مرکز استان پیش‌بینی کرده است که این برنامه‌ها با محوریت مساجد برگزار می‌شود.
به گزارش ایرنا، بابایی اضافه کرد: در راستای ایجاد فضای نشاط و امید در ایاما... دهه فجر امسال، خدمات خاص توسط دستگاه‌های اجرایی اجرا می‌شود که تخفیف ۳۰ درصدی عوارض، صدور پروانه ساخت و نوسازی از مهمترین این خدمات است.
معاون فرهنگی سازمان تبلیغات اسلامی استان همدان نیز در این نشست، مردمی برگزار شدن برنامه‌های دهه فجر را یکی از ویژگی‌های برنامه‌های امسال عنوان کرد.
حجت‌الاسلام علیمردان کیانی گفت: ۶۳ ستاد مردمی در روستاهای استان برای برگزاری برنامه‌های دهه فجر امسال تشکیل شده است.
وی همچنین از اعزام ۶۰۰ مبلغ در این ایام به مساجد استان همدان خبر داد.
معاون فرهنگی سازمان تبلیغات اسلامی استان همدان بیان کرد: تبیین اهداف انقلاب و شخصیت پیامبر بزرگوار اسلام حضرت محمد مصطفی(ص) محور برنامه‌های دهه فجر امسال است.

نامه وارده

درخواستی از نماینده

جناب آقای خجسته نماینده محترم مردم همدان و فامنین در مجلس شورای اسلامی، رسالت نماینده مردم، توجه به خواسته‌های منطقی همه اقشار از موکلان خود و انعکاس آن در صحن مجلس و کوشش باری جلب نظر سایر نمایندگان به منظور سوق ایده‌های آنان در راه تصویب قوانین برای بهبود وضعیت جامعه از نظر معیشت، بهداشت، مسکن و... بالاخره ایجاد یک زندگی مطلوب که در قانون اساسی وعده آن به مردم داده شده است، می‌باشد.
مسئولیت نماینده مردم، وکالت در احقاق حقوق آنها منطبق بر قانون اساسی و قوانین واضعه است و باید از رسوخ نظرات شخصی برخی از کارشناسان که آمارهای واهی و عوام‌فریبانه را برای تثبیت موقعیت خود به دولت و مجلس ارائه می‌دهند، جلوگیری کرده و در آگاه کردن قوه مقننه برای نیل به اهداف یک جامعه مطلوب کوشش نماید.
پس از مدت‌ها انتظار، آقای خجسته برای دریافت فرصتی جهت نطق پیش از دستور، امید می‌رفت که سخنان ایشان در بر گیرنده واقعیت‌ها و کاستی‌های جامعه و انعکاس خواسته‌های مردم در صحن مجلس باشد اما ایشان تنها به ذکر کلیاتی از نارسایی‌های به وجود آمده در پروژه‌های نیمه تمام ملی در سطح استان بسنده کرد که توقف آنها نتیجه تحریم‌های دشمنان کشور و به ویژه افت شدید درآمدهای نفتی است که روند پیشرفت‌های پروژه‌ها را کند و بعضاً متوقف ساخته است، واقعیتی که هم مردم و هم مجلس از آن آگاه می‌باشند و در برهه کنونی درمان این مشکل تنها صبوری و تحمل آنها است. در بخش مردمی و آنچه مربوط به موکلان خود بود، با نادیده گرفتن سایر اقشار جامعه از جمله کارگران، زنان، کشاورزان، کسبه و بازنشستگان که همواره مورد بی‌توجهی بوده‌اند، تنها به وضع معلمان اشاره داشتند که این وضعیت از دهه‌ها پیش مورد انتقاد شدید این قشر بوده و هر از گاهی آن هم در حاشیه تبلیغات انتخاباتی پیش کشیده می‌شود تا شاید ارقام آرا ارتقا یابد.
همه ما به دردها واقفیم، همه کاستی‌ها و نامرادی‌ها را لمس می‌کنند اما آن کس که مدبرانه و با استفاده از خرد جمعی راه حلی منطقی را ارائه دهد و داروی این آلام را بیابد تاکنون قدم به میدان ننهاده است.
آقای خجسته می‌دانند که معلمان از دهه‌ها پیش برای تأمین معاش خود در مشاور املاک کار کرده و به مسافرکشی و امثال آنها روی آورده‌اند، آیا ایشان این دردها را به تازگی دریافته‌اند؟ چرا در طول ۳ سال گذشته که نمایندگی مردم را به عهده داشته‌اید طرحی و یا راه حلی برای این مشکل ارائه نداده‌اید؟ چرا آنگاه که بانک مرکزی تورم را از نرخ واقعی به ۱۴ درصد اعلام می‌نماید تا از افزایش قانونی حقوق سنواتی کارمندان و بازنشستگان بکاهد، از حقوق مردم دفاع نکردید؟ آیا افزایش ۵۰ درصدی قیمت نان و ۳۳ درصدی قیمت بنزین و فرآورده‌های سوختی و ۷۰ درصدی خواروبار مورد نیاز جامعه، معدلی برای ۱۴ درصد به دست می‌دهد. ما به عنوان موکلین شما از جنابعالی انتظار داریم که در خانه مردم با اقتدار از حقوق ما دفاع کنید و مطمئن باشید که همه موکلان شما پشت سر شما خواهند بود.

» محمدجواد رحیقی

"ایست، آب نیست"

همایشی برای آموزش صرفه‌جویی

همایش ملی «ایست، آب نیست»، روز گذشته در سازمان دانش‌آموزی استان در حالی برگزار شد که تعداد زیادی از دانش‌آموزان همدانی، به عنوان «سفیران بهینه مصرف آب» یا «یاوران آب» حضور پرشوری داشتند.
در این مراسم قرار بود اهمیت آب و هشدار رویارویی با کمبود آب به دانش‌آموزان گوشزد و البته راهکارهایی برای مصرف بهینه آب ارائه شود.
این مراسم که به میزبانی سازمانی دانش‌آموزی و همکاری شرکت آب‌وفاضلاب استان همدان برگزار شده بود.
در قالب برنامه‌ای شاد و البته کاربردی، دانش‌آموزان را از مقطع ابتدایی تا دبیرستان همراهی کرد.
قرار بود یاوران آب در این همایش متوجه بحران کمبود آب شوند، اطلاعاتی از مصرف بهینه آن به دست آورند و در نهایت به خانواده‌ها و اطرافیان خود نیز آموزش دهند که همه اینها به وسیله کلیپ‌های مختلف و ارائه اطلاعاتی توسط مسئولان انجام شد.
این مراسم با سخنرانی برخی از مسئولانی همراه بود که در تلاشند مصرف بهینه آب را در کودکان فرهنگ‌سازی کنند، کلیپ‌هایی که هم ارزش آب، هم نحوه استفاده صحیح از آن نشان می‌داد و همچنین اجرای گروه‌های سرود دانش‌آموزی و مسابقات مختلف.
در این مراسم مدیر روابط عمومی آب‌وفاضلاب استان همدان با زبانی ساده «یاوران آب» را با وضعیت فعلی آب استان آشنا و برای آنها دغدغه آب ایجاد کرد.
محمد صیفی‌کار در ابتدای سخنانش به آب موجود در سد اکباتان اشاره کرد و گفت: ظرفیت این سد ۴۰ میلیون مترمکعب است ولی در حال حاضر ۶ میلیون مترمکعب آب در آن وجود دارد و همین کافی است تا بحران آب را متوجه شوید.
وی البته به دریاچه «زرِ اوِ مند» شهرستان بهار هم اشاره و بیان کرد: هم‌اکنون در این دریاچه اثری از آب دیده نمی‌شود و همه اینها کمبود شدید آب را نشان می‌دهد. این در حالی است که برخی از حوزه‌های آبی کشور که از همدان آب دریافت می‌کردند، از جمله حوزه سلطان، در حال حاضر دیگر آب نمی‌گیرند.
صیفی‌کار افزود: وظیفه شرکت آب‌وفاضلاب، تأمین بخشی از آب، انتقال، تصفیه و توزیع است و می‌دانیم که شرایط حاکم شرایط خوبی نیست.
وی ادامه داد: در حال حاضر قطعی آب نداریم ولی اگر الگوی مصرف همین باشد قطعاً در آینده با قطعی آب مواجه خواهیم شد.
صیفی‌کار در پایان سخنان خود خطاب به «یاوران آب»، گفت: چون شرایط فعلی آب را می‌دانم خواهشمندم این شرایط ویژه را درک کنید و الگوهای صحیح مصرف آب را در نظر بگیرید.
رئیس آموزش‌وپرورش استان هم اظهار کرد: می‌خواهیم با برگزاری چنین همایش‌هایی در زمینه مصرف صحیح آب فرهنگ‌سازی کنیم تا مصرف بی‌رویه از بین برود.
عبدالرضا فولادوند ادامه داد: رئیس‌جمهور در ابتدای سال به اهمیت صحیح مصرف آب در کشور تأکید کرد و به نوعی تلاش می‌کند تا صرفه‌جویی در آب برای همگان دغدغه و جزو برنامه‌های زندگیشان باشد.
فولادوند همچنین به منطقه جغرافیایی همدان اشاره کرد و گفت: چون در این منطقه همیشه آب بوده است؛ بنابراین کم‌آبی را احساس نکرده‌ایم ولی به یاد داشته باشیم که چهارپنجم مناطق جغرافیایی کشور شرایط این استان را ندارند. با این حال استان ما هم دچار بحران آب شده است و باید مصرف آب در شبانه‌روز را کم کنیم.
وی خطاب به یاوران آب گفت: کمک کنید تا فرهنگ استفاده از آب در خانواده‌ها اصلاح شود.
معاون پرورشی استان همدان هم برای یادآوری اهمیت و ارزش آب به آیه‌های قرآنی استناد کرد و آب را مایه حیات همه موجودات عنوان کرد.
حسن آقایوسفی در پایان گفت: در حال حاضر در کشور ما مصرف انرژی حدوداً ۶ برابر کشورهای جهان است و این الگو باید تغییر کند.

خبر

برای نوروز ۹۴ پیش‌بینی می‌شود

ورود ۱۲۰ هزار مسافر و میهمان نوروزی به تویسرکان

معاون فرماندار تویسرکان تعداد مسافران نوروز سال گذشته را ۶۵ هزار نفر عنوان کرد و گفت: در نوروز ۹۴ ورود ۱۰۰ تا ۱۲۰ هزار میهمان و مسافر نوروزی به تویسرکان پیش‌بینی می‌شود.
به گزارش فارس، یحیی خورشیدخانی در جلسه ستاد اجرایی خدمات سفر تویسرکان با اشاره به ظرفیت‌های بکر طبیعی و توانمندی‌های تویسرکان در جذب گردشگر اظهار کرد: این شهرستان با ۲۲۱ اثر تاریخی، فرهنگی و مذهبی بستری با ارزش است.
وی از مرقد حضرت حبقوق نبی(ع)، آرامگاه میررضی‌الدین آرتیمانی، خانه مسعودی(محل موزه) مسجد جامع، کمربسته سرکان، قلعه اشتران، بازار سرپوشیده، کاروانسرای عباسی به عنوان برخی از این آثار باارزش تویسرکان سخن راند و گفت: مرقد حبقوق نبی(ع) در مناسبت‌های مختلف با حضور چشمگیر زائران مواجه است.
وی طبیعت سرسبز و سرشار از آرامش را در کنار میراث فرهنگی غنی از دیگر مزیت‌های این دیار برای حضور میهمانان و گردشگران عنوان کرد و افزود: باید با برنامه‌ریزی و استفاده بهینه از امکانات و منابع موجود در معرفی تویسرکان در راستای جلب توریست و گردشگر به نحو مطلوب تلاش کنیم.
معاون فرماندار تویسرکان با اشاره به ورود دستگاه‌های مربوطه برای فعال‌سازی کمیته‌های خدمات‌رسانی به مسافران، میهمانان و گردشگران نوروزی برخی از این کمیته‌ها را بهداشت، نظارت، اطلاع‌رسانی، امداد و نجات، حمل و نقل، تبلیغات و آمارگیری عنوان کرد.
وی با اشاره به اهمیت چگونگی روند فعالیت ستاد سفر در ایام نوروز گفت: فرهنگ غنی، اماکن تاریخی، فرهنگی و مذهبی به ویژه مناطق سبز و وضعیت آب و هوای شهرستان با استفاده از ابزارهای مختلف فرهنگی به جامعه مخاطب به منظور جذب مسافران به شهرستان با اطلاع‌رسانی درست و دقیق شناسانده شود.

کوچه و خیابان‌های مریانج با تصویر شهدا مزین شد

در مراسمی اعضای شورای اسلامی شهر، شهردار، تعدادی از رزمندگان و خانواده‌های شهدا به همراه تعدادی از مردم شهیدپرور مریانج از تصاویر تهیه شده شهدا برای نام کوچه‌ها و خیابان‌ها دیدن کردند.
در این مراسم محسن معصوم‌علیزاده، شهردار مریانج ضمن گرامیداشت یاد و خاطره رهبر کبیر انقلاب و شهدای ۸ سال دفاع مقدس، مریانج را شهری با فرهنگ عاشورایی و مزین به نام زیبای شهدا دانست که با خون راه این انقلاب را هموار کردند.
وی ۱۵۰ شهید مریانج را به عنوان الگوهای عملی در راه زندگی برای مردم دانست.
معصوم‌علیزاده ادامه داد: با گرامیداشت یاد و خاطره شهدا می‌توانیم برای نسل آینده مسیر مناسبی را تعریف کنیم.
وی افزود: از سال گذشته و با تأکیدهای اعضای شورای شهر مریانج مقرر شد طرح‌های مناسبی برای شهدا در شهر در نظر گرفته شود.
شهردار مریانج اظهار کرد: بر این اساس ابتدا نام تمام کوچه‌هایی که مزین به نام شهداست با طراحی بسیار زیبا و مقاوم به همراه اطلاعاتی همچون تصویر شهید، نام شهید، تاریخ تولد، تاریخ شهادت و نام عملیات آماده و پس از پیگیری فراوان آماده نصب شد. وی گفت: این تابلوها در نهایت دقت و ظرافت در تهران تهیه و برای نصب به شهر مریانج منتقل شد. معصوم‌علیزاده در ادامه از ۲ طرح دیگر در آینده خبر داد و اظهار کرد: در محل ورودی شهر مریانج و هم مسیر گلزار شهدا طرح‌های دیگری در حال پیگیری است که انشاءا... با اتمام آن شاهد افتتاح آنها در سال آینده خواهیم بود. وی افزود: از امروز به عنوان نمادین و در روزهای آینده تمام کوچه‌هایی که نام شهید است تابلوها نصب خواهد شد.
همچنین مظاهری، رئیس شورا نیز ضمن قدردانی از حضور همه افراد گفت: شورای شهر همت ویژه‌ای برای استفاده و نشان دادن نام شهدا داشته و دارد و در برنامه‌های خود همیشه شهدا را در نظر گرفته است که پروژه‌های یاد شده تعدادی از آنهاست.

اشتراک سال ۱۳۹۴

به همراه دو ماه اشتراک رایگان

توجه: در صورت دریافت اشتراک سال ۱۳۹۴ تا مورخه ۹۳/۱۱/۲۹ از تخفیف دو ماه اشتراک رایگان بهره‌مند شوید

فرم اشتراک ۱۳۹۴

نام سازمان/ اداره/ فروشگاه: ....
نام مسئول: ....
آدرس: ....
کدپستی: .... صندوق پستی: ....
شماره تماس: ....
تعداد نسخه اشتراک: ....
مدت اشتراک (برای یک نسخه):
۱. یکساله ☐ ۲. شش ماهه ☐ ۳. سه‌ماهه ☐

مهر و امضاء متقاضی

با تکمیل و ارسال فرم به آدرس همدان، ابتدای خیابان مهدیه، روبروی دبیرستان شریعتی، ساختمان پیام و یا نمابر ۳۸۲۷۹۰۱۳ یا ایمیل به آدرس eshterak@hamedanpayam.com و یا ارسال کلمه اشتراک به سامانه پیامک ۱۰۰۰۶۰۶۶ همدان پیام را با ضمائم آن دریافت نمائید

نوبت اول

آگهی مزایده عمومی

اداره کل پست استان همدان

در نظر دارد تعداد ۲ دستگاه وسایل نقلیه سنگین (کامیون) و قابل صدور سند خود را از طریق مزایده عمومی به فروش رساند لذا کلیه اشخاص حقیقی و یا حقوقی با در دست داشتن معرفی نامه کتبی و رعایت شرایط و موارد ذیل به دبیرخانه کمیسیون معاملات اداره کل پست استان همدان واقع در همدان کیلومتر ۵ بلوار بسیج مراجعه و یا از طریق پایگاه ملی اطلاع‌رسانی مناقصات معاونت برنامه‌ریزی و نظارت راهبردی ریاست جمهوری به آدرس: iets.mporg.ir اسناد مزایده را دریافت نمایند.
۱-مهلت دریافت اسناد مزایده: به مدت ۱۰ روز از مورخه ۹۳/۱۱/۰۷ تا پایان وقت اداری روز پنجشنبه مورخه ۹۳/۱۱/۱۶ می‌باشد.
۲-مهلت ارائه پاکات مزایده: از مورخه ۹۳/۱۱/۱۱ تا پایان وقت اداری روز پنجشنبه مورخه ۹۳/۱۱/۲۳ می باشد.
۳-سپرده شرکت در مزایده: ارائه ضمانت نامه بانکی از یکی از بانک‌ها و موسسات مالی تحت نظارت بانک مرکزی با اعتبار سه ماهه و قابل تمدید به میزان ۱۰ درصد مبلغ پیشنهادی در وجه اداره کل پست استان همدان
۴-زمان بازگشایی پاکات (الف، ب، ج) روز سه‌شنبه مورخه ۹۳/۱۱/۲۶ در محل اداره کل پست استان همدان واقع در همدان کیلومتر ۵ بلوار بسیج می‌باشد.
۵-اداره کل پست استان همدان با هر تعداد پاکت ارسال شده از سوی مزایده گران نسبت به بازگشایی پاکات ارسالی اقدام خواهد نمود.
۶- به پیشنهادهایی که فاقد مهر و امضاء مجاز، مشروط و مخدوش و به پیشنهادهایی که بعد از انقضای مهلت مقرر در فراخوان واصل می شود مطلقاً ترتیب اثر داده نخواهد شد.

روابط عمومی اداره کل پست استان همدان

پیام تاریخ، تمدن و فرهنگ مادستان
The Message Of Madestan's History & Civilization & Culture
روزنامه همدان پیام
۴
سه‌شنبه ● ۷ بهمن‌ماه ۱۳۹۳ ● شماره ۲۲۷۴

ایران و جهان

siasat@hamedanpayam.com

پارلمان

دستیابی به توافق هسته‌ای دور از انتظار نخواهد بود

پوسیچ با علی لاریجانی، رئیس مجلس شورای اسلامی در دیدار با معاون اول نخست وزیر و وزیر امور خارجه کرواسی گفت: جمهوری اسلامی ایران مانند گذشته با حفظ اصول و معیارهای منطقی خود به مذاکرات ادامه می‌دهد و چنانچه بهانه‌جویی‌های واهی در کار نباشد دستیابی به توافق دور از انتظار نخواهد بود. پوسیچ نیز در این دیدار اظهار کرد: امیدواریم با پشتکار و اراده طرف‌های مذاکره، موضوع هسته‌ای ایران به نحوی عادلانه و منصفانه و برای گسترش صلح و ثبات حل و فصل شود و کرواسی به عنوان یک کشور جدید عضو اتحادیه اروپا آماده همکاری برای پیشبرد گفت و گوهاست.

خبر

حاشیه امن نمی‌شناسیم

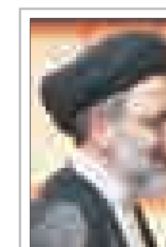

قوه قضائیه در برخورد با مفسدان جدی است و برای فرد یا افراد حاشیه امن نمی‌شناسد.

به گزارش ایسنا، دادستان کل کشور گفت: در قانون پیش‌بینی شده که پرونده‌های فساد اقتصادی پس از حکم قطعی در مرحله تجدیدنظر با دیوان عالی کشور باید به اطلاع عموم برسد.

لذا در این راستا در قوه قضائیه سایتی وجود دارد زمانی که احکام قطعی می‌شوند از طریق آن سایت و یا از سوی سخنگوی دستگاه قضایی اطلاع‌رسانی صورت می‌گیرد. پرونده‌های فساد اقتصادی پس از قطعیت طبق قانون به اطلاع عموم خواهد رسید.

دولت

ریشه مشکلات منطقه

رئیس‌جمهور با بیان اینکه معتقدیم ریشه مشکلات منطقه اشغال غاصبانه سرزمین فلسطین است، گفت: امروز افکار عمومی در سطح جهان ظلم و تجاوزهای رژیم صهیونیستی را نه تنها تحمل نمی‌کند، بلکه آن را محکوم می‌کند. به گزارش پایگاه اطلاع‌رسانی ریاست جمهوری، حجت‌الاسلام والمسلمین حسن روحانی هنگام دریافت استوارنامه سفیر جدید اردن، افزود: سرنوشت ملت فلسطین و مسجدالاقصی به عنوان قبله گاه نخست مسلمانان، برای همه دنیای اسلام اهمیت دارد و اشغال تدریجی اورشلیم و بیرون راندن فلسطینیان از کشورشان وجدان همه مسلمانان را آزرده کرده و قابل قبول نیست که بیت‌المقدس در اشغال غاصبان باقی بماند.

خبر

دولت سامانه رسانه‌ای خود را تقویت کند

یک عضو بنیاد باران با بیان اینکه دولت یازدهم دستاوردهای مناسبی داشته است، اظهار کرد: دولت برای بیان دستاوردهای خود باید سامانه رسانه‌ای خود و ارتباط خود را با حامیان و عقبه اجتماعی خود تقویت کند.

حسن رسولی در گفت‌وگو با ایسنا، با اشاره به اینکه مقایسه شرایط پس از روی کارآمدن دولت یازدهم در مقایسه با ۸ سال قبل نشان دهنده عمق مشکلات کشور از یک سو و ترسیم‌کننده موفقیت‌های دولت روحانی از سوی دیگر است، گفت: ۲ دولت قبلی نزدیک به ۸۰۰ میلیارد دلار از فروش نفت درآمد داشتند اما کشور را با رشد منفی تولید ناخالص داخلی تحویل دادند.

وی افزود: دولت قبل در سایر عرصه‌ها هم روند قانون‌گریزانه‌ای در پیش گرفته بود و در این مدت عمده نظامات اداری، حقوقی، سیاسی، اجتماعی و امنیتی کشور دچار تخریب و ناکارآمدی شده بود.

به گفته رسولی، دولت با تکیه بر آرای مردم تغییرات اساسی در نحوه کشورداری ایجاد کرد و هم در حال حاضر و هم در عرصه قضاوت تاریخی آیندگان می‌توان به این دولت نمره قابل قبولی داد.

این فعال سیاسی اصلاح‌طلب در ادامه با اشاره به اینکه اکنون منتقدان دولت بر سیاست خارجی انتقاد وارد می‌کنند، گفت: این منتقدان می‌دانند که اگر دولت در عرصه سیاست خارجی موفق شود افکار عمومی بین این دولت و ۲ دولت قبلی قضاوت می‌کند. بنابراین نسبت به قدم زدن ظریف با کری انتقاد می‌کنند. در واقع آنها می‌دانند موفقیت دولت در این عرصه به معنای ناتوانی دولت قبل و جریان پشتیبان سیاسی او در میان مردم تلقی می‌شود در این شرایط آنها به سادگی قادر نخواهند بود که برای انتخابات مجلس آرای مردم را به دست آورند.

رسولی با اشاره به موفقیت‌های سیاست‌های دولت در عرصه‌ی منطقه‌ای و بین‌المللی خاطرنشان کرد: ارزیابی مثبت از عملکردهای دولت به معنای بی‌توجهی به نقایص دولت و طرح تقاضای عمل رئیس‌جمهور به وعده‌های انتخاباتی خود نیست. اکنون مخالفت‌های سازمان‌یافته‌ای جهت ناکام نشان دادن دولت در جریان است که یکی از مهمترین راهکارهای مقابله با این جریان و انعکاس موفقیت‌های دولت، تجدیدنظر در روابط و مناسبات دولت با حامیان و بدنه اجتماعی دولت است. اگر این تجدیدنظر صورت گیرد بهانه‌های جزیی که بیشتر رنگ و بوی فرار به جلو از حیث پاسخگو نبودن به رفتار دولت گذشته و حامیان آنها دارد، کمتر می‌تواند در سر راه دولت مانع ایجاد کند.

این عضو بنیاد باران در همین رابطه افزود: به نظر من رابطه دولت با حامیان خود ضعیف و نامناسب است و تجدیدنظر اساسی در تقویت ستاد سیاسی دولت بخصوص ستاد نرم‌افزاری و نیز سامانه‌ی دفاعی رسانه‌ی دولت لازم است. زیرا در این عرصه توازن قوا به نفع رقبای دولت بوده و تا زمانی که آنها برتری رسانه‌ای داشته باشند امکان بهره‌گیری از عقبه‌ی اجتماعی و ظرفیت عمومی به نفع مطلوب میسر نمی‌شود به ویژه اینکه سیاست‌ورزی عمومی مردم ایران عمدتاً معطوف به فصل انتخابات بوده و در ایام بین انتخابات عملاً امکان نقش‌آفرینی قدرت ملی مردم مهیا نیست.

به گفته وی، دولت باید به دنبال تقویت و توان افزایی سامانه رسانه‌ای خود و برقراری انسجام گفتاری و رفتاری و کارآمدتر کردن ستاد سیاسی خود در عرصه‌های نرم افزاری باشد.

رسولی در بخش دیگری از سخنان خود خاطرنشان کرد: نوع انتقادهای مخالفان دولت به لحاظ محتوا بسیار کم‌مایه بوده به‌گونه‌ای که نه تنها در سطح ملی اکنون نتوانسته حرکت خودجوش مردمی را علیه سیاست‌های دولت سامان دهد، بلکه حتی در حد اجماع داخلی اصولگرایان نیز مورد قبول واقع نشده و روز به روز بخش خردگرای اصولگرایان فاصله خویش را از این نوع رفتارها بیشتر می‌کند.

این عضو بنیاد باران در پایان با بیان اینکه بیش از آنکه نگران آثار رفتارهای رقبای دولت باشیم باید خواهان تربیت و افزایش توان عملیاتی و مجاب‌کننده‌ای دولت باشیم، گفت: امروز شخصیت‌هایی که در تریبون‌های مهم کشور از دولت قبل با عناوین مقدس نام می‌برند با چرخشی ۱۸۰ درجه به دنبال اثبات جدایی از دولت‌های نهم و دهم هستند.

رحمانی فضلی:

وزارت کشور انتخاباتی به نام شورا یاری ندارد

وزیر کشور از وجود خلأ قانونی برای برگزاری انتخابات شورا یاری‌ها در وزارت کشور خبر داد و گفت: طبق قانون، انتخاباتی با عنوان شورا یاری‌ها نداریم.

به گزارش ایرنا، عبدالرضا رحمانی‌فضلی روز دوشنبه در حاشیه هفتادمین نشست شورای اجتماعی کشور در جمع خبرنگاران افزود: طبق مقررات وزارت کشور ۳ انتخابات برگزار می‌کند که شامل مجلس خبرگان رهبری، ریاست جمهوری و شوراهای اسلامی است.

وی با بیان اینکه مجوز قانونی برای این ۳ انتخابات صادر می‌شود، تأکید کرد: هر نوع انتخابات و مرجع با رأی مردم، اصناف و اقشار باید مطابق قانون باشد.

وزیر کشور همچنین گفت: وزارت کشور نمی‌تواند در انتخابات شورایاری‌ها دخالت کند و آنهایی که متولی هستند باید خودشان این موضوع را دنبال کنند البته این کار باید با مجوز قانونی انجام شود.

ثبت‌نام از داوطلبان شرکت در انتخابات چهارمین دوره شورایاری‌های محلات شهر تهران از روز پنج‌شنبه گذشته آغاز شد.

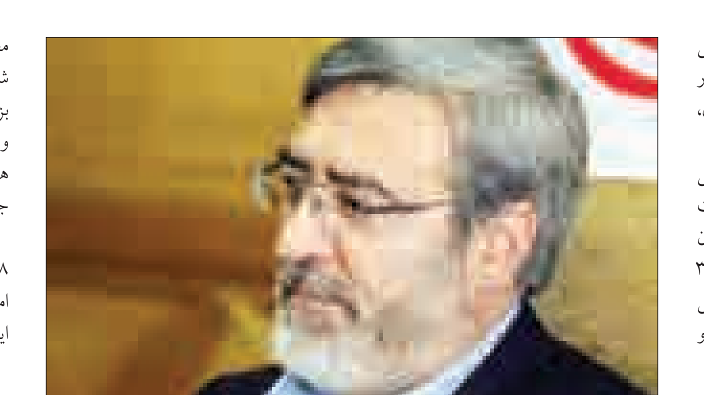

شورای اسلامی شهر تهران مسئول برگزاری این انتخابات است.

خجسته: موافقت وزارت کشور و مجلس با برگزاری انتخابات شورایاری‌ها

در همین حال رئیس کمیسیون شوراها و امور داخلی کشور در مجلس از موافقت وزارت کشور، کمیسیون شوراها و امور داخلی مجلس و همچنین مجمع نمایندگان استان تهران با برگزاری انتخابات شورایاری‌ها خبر داد و گفت: در تلاش برای قانونمند کردن انتخابات و عملکرد شورایاری‌ها هستیم.

امیر خجسته در گفت‌وگو با خانه ملت، با بیان اینکه در حال حاضر فعالیت شورایاری‌ها قانونی نیست، افزود: با توجه به اینکه فعالیت شورایاری‌ها می‌تواند ثمرات خوبی برای کشور داشته باشد در تلاش برای قانونمند کردن فعالیت آن هستیم.

نماینده مردم همدان، فامنین و قهاوند در مجلس شورای اسلامی، با توجه به اینکه شورایاری‌ها به عنوان معتمد مردم کارهای بزرگی را در سطح مناطق خود انجام دادند و در تمام استان‌ها فعال بوده‌اند ما در تلاش هستیم برای ادامه فعالیت شورایاری‌ها قانون جدید در این باره وضع کنیم.

وی ادامه داد: انتخابات شورایاری‌ها در ۸ اسفندماه تنها در تهران انجام خواهد شد اما ما خواهان رفع موانع قانونی و برگزاری این انتخابات در سایر استان‌ها نیز هستیم.

خجسته با بیان اینکه مرکز پژوهش‌ها در حال حاضر بررسی طرح شورایاری‌ها را در دستور کار خود دارد، افزود: بزودی طرحی برای قانونمند کردن شورایاری‌ها جهت تصویب به مجلس ارسال خواهد شد. وی با تأکید بر اینکه احیای شورایاری‌ها، یعنی احیای مناطق محروم، گفت: معتمدانی که در شورایاری‌ها فعالیت می‌کنند می‌توانند خواسته‌ها و نیازهای مردم را پیگیری و برای رفع آن کمک کنند. رئیس کمیسیون شوراها و امور داخلی کشور در مجلس شورای اسلامی، یادآور شد: بزودی شاهد احیای شورایاری‌ها در تمامی استان‌های کشور خواهیم بود.

وزیر امور خارجه:

غرب و اروپا باید اعتماد ایرانیان را به دست بیاورند

وسنا پوسیچ، معاون اول نخست وزیر و وزیر امور خارجه کرواسی که به جمهوری اسلامی ایران سفر کرده است، با محمدجواد ظریف، وزیر امور خارجه کشورمان دیدار و گفت‌وگو کرد.

به گزارش ایسنا، وزیر امور خارجه کشورمان در این دیدار گفت: سفر وزیر امور خارجه کرواسی به جمهوری اسلامی ایران می‌تواند زمینه گسترش مناسبات ۲ کشور در همه حوزه‌ها را فراهم کند.

وی همچنین از ارتقای همکاری‌های ۲ کشور در زمینه‌های سیاسی، اقتصادی، فرهنگی، توریسم و ورزشی استقبال کرد.

وی با اشاره به سفر هیأت پارلمانی کشورمان به کرواسی بر لزوم تقویت همکاری‌های پارلمانی و مبادله هیأت‌های پارلمانی بین ۲ کشور تأکید کرد.

ظریف تصریح کرد: بخش‌های خصوصی ۲ کشور ظرفیت‌های زیادی برای همکاری با یکدیگر دارند و می‌توانند در پروژه‌های مشترک سرمایه‌گذاری کنند و جمهوری اسلامی ایران از این امر حمایت می‌کند.

وی با تأکید بر اینکه «مرز بین آزادی بیان و توهین به مقدسات باید رعایت شود»، از اینکه در اروپا به راحتی به اعتقادات مسلمانان توهین می‌شود ابراز تأسف کرد.

ظریف با اشاره به مذاکرات هسته‌ای بین گروه ۵+۱ و جمهوری اسلامی ایران، تأکید کرد: غرب و اروپا باید اعتماد مردم ایران را به دست بیاورند.

«وسنا پوسیچ»، نیز در این دیدار با ابراز خرسندی از سفر به جمهوری اسلامی ایران، آمادگی کرواسی برای گسترش همکاری‌ها با کشورمان در همه زمینه‌ها را اعلام کرد.

وزیر امور خارجه کرواسی ابراز امیدواری کرد مذاکرات جاری هسته‌ای به توافق جامع منجر شود.

وی همچنین تصریح کرد: کرواسی با دیدگاه وزرای امور خارجه فرانسه،آلمان، انگلیس و مسئول سیاست خارجی اتحادیه اروپا که در مقاله مشترکی در روزنامه واشنگتن پست از مذاکره و دیپلماسی با ایران حمایت کرده و با اعمال تحریم‌های جدید علیه ایران مخالفت کرده‌اند، هم‌نظر بوده و از آن حمایت می‌کند.

منتقدان نمی‌خواهند پرونده هسته‌ای به نتیجه برسد

علی خرم معتقد است آنها که از پیاده‌روی ظریف و کری انتقاد می‌کنند از همان ابتدا که روحانی بر سر کار آمد تلاش کردند جلوی کار او را بگیرند و نگذارند پرونده هسته‌ای به نتیجه برسد.

این کارشناس مسائل بین‌المللی به ایرنا گفت: آنها که در امور دیپلماسی متخصص هستند اشکالی به پیاده‌روی ظریف و کری وارد نمی‌بینند. این کار هیچ‌گونه شائبه‌ای ندارد و اقدامی معمول است.

وی خاطرنشان کرد: وزرای امورخارجه و رهبران کشورها برای تصمیم‌گیری در خصوص یک مسأله ممکن است باهم به ماهیگیری یا تفریح بروند؛ در ایران نیز شاهد آن هستیم که رؤسای برخی سازمان‌ها برای حل برخی مسائل فیمابین با یکدیگر قرار می‌گذارند و در مکان‌های مختلف تفریحی و گردشگری نسبت به حل و فصل موضوعات سازمانی اقدام می‌کنند.

این کارشناس مسائل بین‌الملل تأکید کرد: این مسائل در سطح دیپلماتیک عرف و بسیار معمول است، همان موقع که این‌ها با هم پیاده‌روی می‌کردند اوباما و دیویدکامرون نیز در کاخ سفید باهم قدم می‌زدند و اظهارنظر می‌کردند.

خرم زیر سؤال بردن پیاده‌روی ظریف و جان کری را «دور از سطح یک روابط دیپلماتیک و بسیار غیرحرفه‌ای» خواند و گفت: آن دیدگاه سیاسی که موجب این انتقادهاست کاری به پیاده‌روی یا غیرپیاده‌روی ندارد. این‌ها از همان ابتدا که روحانی سرکار آمد قصدشان این بود که جلو کار وی را بگیرند و کاری کنند که پرونده هسته‌ای به نتیجه نرسد.

وی ادامه داد: این افراد حتی اگر به فرض امروز برف هم ببارد آن را به‌گونه‌ای تحلیل می‌کنند که مشکلی در پرونده هسته‌ای به وجود آورند. کسانی که این موضوع را مطرح می‌کنند ۲ دسته هستند؛ یک دسته افراد فاقد دید کارشناسی و دسته دیگر کسانی هستند که جناحی و با قصد و منظور این کار را انجام می‌دهند.

این کارشناس مسائل بین‌المللی در مورد وضعیت مذاکرات هسته‌ای نیز گفت: ضرورت‌های جمهوری اسلامی ایران و کشورهای ۵+۱ حاکی از آن است که مذاکرات هسته‌ای تا پایان مدت تمدید شده به نتیجه برسد. خرم به دیدارهای پیاپی وزیران خارجه جمهوری اسلامی ایران و آمریکا اشاره کرد و افزود: توافق نهایی هسته‌ای میان ایران و ۵+۱ باید زودتر به نتیجه برسد. نباید اجازه دهیم بدخواهان در آن خلل به وجود آورند. امروز، نتانیاهو و جمهوری خواهان آمریکا همدست شده‌اند و می‌خواهند زیرآب مذاکرات هسته‌ای را بزنند. در این شرایط عقل سلیم توصیه می‌کند که ما فرصت به این افراد ندهیم.

نگاه

سناریوی تکراری احمدی‌نژادی‌ها در گوشه رینگ؛ به مجلس زیر میزی داده‌ام!

شمارش معکوس برای ورود محمدرضا رحیمی به زندان آغاز شده است.

معاون اول رئیس‌جمهور در دولت دهم، معاون رئیس‌جمهور در دولت نهم، نماینده ۳ دوره مجلس شورای اسلامی، رئیس سابق دیوان محاسبات و استاندار دولت هاشمی رفسنجانی، عالی‌ترین مقامی است که در دهه‌های اخیر به اتهام فساد اقتصادی به زندان محکوم شده است. اما این آخرین برگ از دفتر رسیدگی به تخلفات مردان احمدی نژاد نیست. اگرچه سناریویی تکراری در این بین مطرح است.

سعید مرتضوی که از نزدیکان محمود احمدی‌نژاد و همواره مورد عنایت ویژه وی بود در زمان بررسی پرونده تخلفات سازمان تأمین اجتماعی در دوره مدیریت وی و در طی تحقیق و تفحص از این سازمان برای سرپوش گذاشتن بر حجم تخلفات خود و انحراف مسیر توجه رسانه‌ها و افکار عمومی از حجم غیر قابل تصور تخلف در این سازمان در دوره مدیریت وی، سناریویی را برای مجلس طراحی کرد.

وی مدعی شد که حجم قابل توجهی از منابع مالی را در قالب کارت هدیه در اختیار نمایندگان مجلس هشتم قرارداده است. موضوع اما در کمیسیون اصل ۹۰ مجلس نهم مورد رسیدگی و بررسی قرار گرفت و با وجود اصرارهای مکرر و تأکید بر لزوم ارائه لیست و سند قابل قبول برای این ادعا در نهایت تنها لیستی مخدوش مملو از خط خوردگی و لاک گرفتگی بدون هیچ مستنداتی به کمیسیون اصل ۹۰ مجلس رسید که سندیت رسیدگی نداشت.

با وجود اینکه مرتضوی از این ریسمان پوسیده خیری ندید اما گویا رحیمی نیز تصمیم گرفت با همین حربه تا اندازه‌ای از بار روانی تخلفات اقتصادی خود بکاهد.

رئیس حلقه فاطمی، سناریویی مشابه را در پیش گرفته است: "به مجلس برای تبلیغات انتخاباتی کمک کرده‌ام" رحیمی خود در نامه‌ای به رئیس قوه قضائیه مدعی شده است: "فردی که بخشی از کمک مردمی جهت برگزاری انتخابات مجلس هشتم را تقبل کرد و بنده به واسطه آن متهم و محاکمه شدم، توسط چند تن از مسئولان وقت دستگاه قضا و برخی نمایندگان مجلس به اینجانب معرفی شد ـ که شواهد و مستندات آن به دادگاه ارائه شده است ـ و بنده نیز پس از استعلام از دستگاه‌های نظارتی و دریافت پاسخ مثبت، ایشان را پذیرفتم. قابل توجه آنکه کمک مورد اشاره، هیچ‌گونه ارتباطی با بحث اختلاس در شرکت بیمه ایران که در سال ۸۲ و به بعد صورت پذیرفته، نداشته است، زیرا آنچه در پرونده اتهامی در دادگاه مطرح شد، مربوط به اواخر سال ۸۶ است. مضافاً آنکه مبالغ مذکور برای کمک به تبلیغات داوطلبان نمایندگی در مجلس هشتم بوده که فهرست اسامی آنها به همراه شماره چک و مبالغ دریافتی، موجود و نسخه‌ای از آن به دادگاه تسلیم شده است. کمک‌گیرندگان نیز صرفاً توسط اینجانب و برخی از فعالان و مسئولان سیاسی و شاخص کشور به شخص کمک‌کننده معرفی و چک مربوط را از وی دریافت کرده‌اند و ریالی از وجه مورد بحث در امر دیگری به جز تبلیغات مجلس هشتم مصرف نشده است."

ادعای رحیمی مبنی بر اینکه منابع مالی مورد بحث در پرونده تخلفات را در زمان تبلیغات مجلس هشتم در اختیار نمایندگان برای کار تبلیغات گذاشته شده، تداعی کننده همان سناریوی پوسیده سعید مرتضوی مبنی بر رشوه به نمایندگان در زمان فعالیت در سازمان تأمین اجتماعی است. سناریویی تکراری برای تخریب مجلس هشتم که مردان احمدی نژاد کارگردانی می کنند.

ادعایی که از نگاه عوض حیدر پور شهرضایی، نماینده مردم شهرضا در مجلس هشتم و نهم و عضو کمیسیون امنیت ملی، سندیت ندارد و تنها فرافکنی برای ایجاد جو روانی و به حاشیه راندن تخلفات اقتصادی پرونده اش است.

حیدرپور در گفت‌وگو با خانه ملت با اشاره به فرافکنی رحیمی در این خصوص می‌گوید: مسأله کمک رحیمی به برخی کاندیداهای نمایندگی مجلس هشتم در همان زمان پیش از انتخابات مجلس هشتم افشا شد و خود بنده از کسانی بودم که این موضوع را افشا کردم و به خاطر دارم که همان زمان این موضوع مورد رسیدگی قرار گرفت و برخورد شد.

اجرائیه

مشخصات محکوم له:نام:جعفر نام خانوادگی:شادی روافزا نشانی- فرزند حبیبا... محل اقامت:لالجین، خیابان امام، پشت مخابرات، کوی شهید خارائی
مشخصات محکوم علیه: نام: محمد نام خانوادگی:استواری نام پدر اسد نشانی محل اقامت:شیراز، فسا، پشت کوی میدان ده
محکوم به
به موجب رأی شماره ۱۱۸/۹۳ تاریخ۹۳/۰۵/۱۳ حوزه۱۱۱ شورای حل اختلاف (و رأی شماره – تاریخ- شعبه- دادگاه عمومی) که قطعیت یافته است محکوم علیه محکوم است به: پرداخت مبلغ ۳۰/۰۰۰/۰۰۰ ریال بابت اصل خواسته و نیز مبلغ ۲۷۸/۰۰۰ ریال بابت هزینه دادرسی با احتساب خسارات ناشی از تأخیر تأدیه از مورخه ۹۱/۱۱/۱۵ تا اجرای حکم در حق خواهان و مبلغ ۱/۵۰۰/۰۰۰ ریال به عنوان نیم‌عشردولتی در حق صندوق دولت به استناد ماده ۳۴ قانون شوراهای حل اختلاف مصوب سال ۱۳۸۷ محکوم علیه مکلف است: پس از ابلاغ این اجراییه ظرف ده روز مفاد آن را به موقع اجرا می‌گذارد و یا ترتیبی برای پراخت محکوم و یا ایجاد تعهد و مفاد رأی بدهد و الا اقدامات لازمه قانونی معمول خواهد گردید.

حوزه ۱۱۱ شورای حل اختلاف لالجین

آگهی حصر وراثت

آقای محمدعلی قائمی دارای شناسنامه شماره ۸ به شرح دادخواست به کلاسه ۱۲۲/۹۳از این حوزه درخواست گواهی حصر وراثت نموده و چنین توضیح داده که شادروان صاحبعلی نوری به شناسنامه شماره ۲۸۳ در تاریخ -در اقامتگاه دائمی خود بدرود زندگی گفته ورثه آن مرحوم منحصر است به:۱-طرلان خانم نوری فرزند صاحبعلی به شماره شناسنامه ۲۸۶ متولد۱۲۹۹/۸/۹ فرزند متوفی ۲-ترکه نوری فرزند صاحبعلی به شماره شناسنامه ۲۸۴ متولد۱۲۹۶/۱/۴ فرزند متوفی ۳-ربابه نوری فرزند صاحبعلی به شماره شناسنامه –متولد- فرزند متوفی ۴-صدیقه خانم نوری فرزند صاحبعلی به شماره شناسنامه ۲۸۸ متولد۱۳۰۴/۰۶/۰۱ فرزند متوفی ۵-حوریه نوری فرزند صاحبعلی به شماره شناسنامه ۷۵ متولد۱۳۲۳/۰۱/۰۹ فرزند متوفی ۶-خورشید نوری فرزند صاحبعلی به شماره شناسنامه ۴۱ متولد۱۳۲۶/۰۷/۰۲ فرزند متوفی ۷-نقره شریفی‌پناهی فرزند رحمت‌اله به شماره شناسنامه -متولد۱۲۹۳/۱۰/۱۳ همسر دوم متوفی ۸-احمدعلی نوری فرزند صاحبعلی به شماره شناسنامه ۱۳ متولد۱۳۱۳/۰۳/۲۵ فرزند متوفی ۹-محمد نوری فرزند صاحبعلی به شماره شناسنامه ۱۰ متولد۱۳۳۳/۲/۶ فرزند متوفی ۱۰-سوریه نوری فرزند صاحبعلی به شماره شناسنامه –متولد- فرزند متوفی اینک با انجام تشریفات مقدماتی درخواست مزبور را در یک نوبت آگهی می‌نماید تا هر کسی اعتراضی دارد و یا وصیتنامه از متوفی نزد او باشد از تاریخ نشر نخستین آگهی ظرف یک ماه تقدیم دارد والا گواهی صادر خواهد شد.

رئیس شعبه ۱۱۳ شورای حل اختلاف لالجین

آگهی حصر وراثت

آقای موسی طاووسی ممتاز دارای شناسنامه شماره ۱۷۷۵۴ به شرح دادخواست به کلاسه۱۱۳/۲۲۹/۹۳ح از این حوزه درخواست گواهی حصر وراثت نموده و چنین توضیح داده که شادروان حاجی‌آقا طاوسی ممتاز به شناسنامه شماره ۲۵۹۷ در تاریخ ۱۳۸۵/۴/۱۲در اقامتگاه دائمی خود بدرود زندگی گفته ورثه آن مرحوم منحصر است به:۱-موسی طاوسی ممتاز فرزند حاجی‌آقا به شماره شناسنامه ۱۷۷۵۴ متولد۱۳۴۹ صادره از بهار فرزند متوفی ۲-داود طاوسی ممتاز فرزند حاجی‌آقا به شماره شناسنامه ۱۷۷۵۳ متولد۱۳۴۶ صادره از بهار فرزند متوفی ۳-اسمعیل طاوسی ممتاز فرزند حاجی‌آقا به شماره شناسنامه ۱۸۸۹۷ متولد۱۳۵۲ صادره از بهار فرزند متوفی ۴-عینی طاوسی ممتاز فرزند حاجی‌آقا به شماره شناسنامه ۱۸۸۹۵ متولد۱۳۵۰ صادره از بهار فرزند متوفی ۵-ابراهیم طاوسی ممتاز فرزند حاجی‌آقا به شماره شناسنامه ۱۸۸۹۶ متولد۱۳۵۲ صادره از بهار فرزند متوفی ۶-محمد طاوسی ممتاز فرزند حاجی‌آقا به شماره شناسنامه ۱۱۱ متولد۱۳۵۳ صادره از بهار فرزند متوفی ۷-ولاده طاوسی ممتاز فرزند حاجی‌آقا به شماره شناسنامه ۱۲۶۲۹ متولد۱۳۳۴ صادره از بهار فرزند متوفی ۸-مریم طاوسی ممتاز فرزند حاجی‌آقا به شماره شناسنامه ۲۳۰ متولد۱۳۳۷ صادره از بهار فرزند متوفی و لاغیر اینک با انجام تشریفات مقدماتی درخواست مزبور را در یک نوبت آگهی می‌نماید تا هر کسی اعتراضی دارد و یا وصیتنامه از متوفی نزد او باشد از تاریخ نشر نخستین آگهی ظرف یک ماه تقدیم دارد والا گواهی صادر خواهد شد. م الف ۵۷۲۱

قاضی حوزه ۱۱۳ شورای حل اختلاف بهار

آگهی حصر وراثت

آقای سیفعلی قادری والی دارای شناسنامه شماره ۳۶ به شرح دادخواست به کلاسه ۱۱۳/۱۶۳/۹۳ح از این حوزه درخواست گواهی حصر وراثت نموده و چنین توضیح داده که شادروان علی قادری‌والی به شناسنامه شماره ۱۳۰۴ در تاریخ ۱۳۹۳/۰۷/۰۳در اقامتگاه دائمی خود بدرود زندگی گفته ورثه آن مرحوم منحصر است به: ۱-امیرحسین قادری‌والی فرزند علی به شماره شناسنامه ۴۰۴۰۵۵۶۷۳۹ متولد ۱۳۸۸ پسر متوفی ۲-محمدحسین قادری والی فرزند علی به شماره ملی ۴۰۴۰۶۰۷۱۰۴ متولد ۱۳۹۰ پسر متوفی ۳- فاطمه پیری فرزند ابراهیم به شماره شناسنامه ۴ متولد ۱۳۶۳ همسر متوفی ۴- زهرا بیرامی فرزند صفرعلی به شماره شناسنامه ۳۵۰ متولد ۱۳۱۳ مادر متوفی اینک با انجام تشریفات مقدماتی درخواست مزبور را در یک نوبت آگهی می‌نماید تا هر کسی اعتراضی دارد و یا وصیتنامه از متوفی نزد او باشد از تاریخ نشر نخستین آگهی ظرف یک ماه تقدیم دارد والا گواهی صادر خواهد شد. (م‌الف ۵۷۲۸)

رئیس شعبه ۱۱۳ شورای حل اختلاف لالجین

آگهی حصر وراثت

آقای رضا بهرامی دارای شناسنامه شماره ۱۶۶۷ به شرح دادخواست به کلاسه۱۵۹/۹۳ح از این حوزه درخواست گواهی حصر وراثت نموده و چنین توضیح داده که شادروان علیمراد بهرامی به شناسنامه شماره ۹۹۰ در تاریخ ۱۳۹۳/۳/۱۰ در اقامتگاه دائمی خود بدرود زندگی گفته ورثه آن مرحوم منحصر است به: ۱-صدیقه شادشار به شماره شناسنامه ۹۹۱ همسر متوفی ۲-هادی بهرامی به شماره شناسنامه ۱۷۵۶ پسر متوفی ۳-معصومه بهرامی به شماره شناسنامه ۱۵۳۴ دختر متوفی ۴- مهدی بهرامی به شماره شناسنامه ۴۰۵۱۹۴۴۱۲۳ پسر متوفی ۵-رضا بهرامی به شماره شناسنامه ۱۶۶۷ پسر متوفی ۶-محمد بهرامی به شماره شناسنامه ۱۷۹ پسر متوفی اینک با انجام تشریفات مقدماتی درخواست مزبور را در یک نوبت آگهی می‌نماید تا هر کسی اعتراضی دارد و یا وصیتنامه از متوفی نزد او باشد از تاریخ نشر نخستین آگهی ظرف یک ماه تقدیم دارد والا گواهی صادر خواهد شد. م الف ۵۷۵۵

قاضی حوزه ۱۱۵ شورای حل اختلاف بهار

اداره ثبت اسناد و املاک حوزه ثبت ملک اسدآباد

هیأت موضوع قانون تعیین تکلیف وضعیت ثبتی اراضی و ساختمان‌های فاقد سند رسمی
آگهی موضوع ماده ۳ قانون و ماده ۱۳ آیین‌نامه قانون تعیین تکلیف وضعیت ثبتی اراضی و ساختمان‌های فاقد سند رسمی
برابر رأی شماره ۹۳/۱۶۲۲ مورخه ۹۳/۵/۲۲ هیأت اول موضوع قانون تعیین تکلیف وضعیت ثبتی اراضی و ساختمان‌های فاقد سند رسمی مستقر در واحد ثبتی حوزه ثبت ملک اسدآباد تصرفات مالکانه بلامعارض متقاضی آقای محمدآقا زارعی فرزند نظرعلی به شماره شناسنامه ۴۴۶۷ صادره از اسدآباد در سه دانگ از شش‌دانگ یک باب انباری با باسکول احداثی در آن به مساحت ۱۲۶۸/۲۵ مترمربع در قسمتی از پلاک ۶۷ اصلی واقع در انتهای بلوار میدان خریداری با واسطه از مالک رسمی آقای حاج نیاز زارعی محرز گردیده است. لذا به منظور اطلاع عموم مراتب در دو نوبت به فاصله ۱۵ روز آگهی می‌شود، در صورتی که اشخاص نسبت به صدور سند مالکیت متقاضی اعتراضی داشته باشند می‌توانند از تاریخ انتشار اولین آگهی به مدت دو ماه اعتراض خود را به این اداره تسلیم و پس از اخذ رسید، ظرف مدت یک ماه از تاریخ تسلیم اعتراض، دادخواست خود را به مراجع قضایی تقدیم نمایند. بدیهی است در صورت انقضای مدت مذکور و عدم وصول اعتراض طبق مقررات سند مالکیت صادر خواهد شد. (م‌الف ۵۶۳۹)
تاریخ انتشار نوبت اول: ۱۳۹۳/۱۱/۰۷
تاریخ انتشار نوبت دوم: ۹۳/۱۱/۲۳

محمدعلی جلیلوند– رئیس ثبت اسناد و املاک اسدآباد

اداره ثبت اسناد و املاک حوزه ثبت ملک اسدآباد

هیأت موضوع قانون تعیین تکلیف وضعیت ثبتی اراضی و ساختمان‌های فاقد سند رسمی
آگهی موضوع ماده ۳ قانون و ماده ۱۳ آیین‌نامه قانون تعیین تکلیف وضعیت ثبتی اراضی و ساختمان‌های فاقد سند رسمی
برابر رأی شماره ۹۳/۱۶۳۲ مورخ ۹۳/۵/۲۳ هیأت اول موضوع قانون تعیین تکلیف وضعیت ثبتی اراضی و ساختمان‌های فاقد سند رسمی مستقر در واحد ثبتی حوزه ثبت ملک اسدآباد تصرفات مالکانه بلامعارض متقاضی آقای علی صفدر زارعی فرزند نظرعلی به شماره شناسنامه ۴۴۶۶ صادره از اسدآباد در سه دانگ از ششدانگ یک باب انباری و باسکول احداثی در آن به مساحت ۱۲۶۸/۲۵ مترمربع در قسمتی از پلاک ۶۷ اصلی خاکریز واقع در انتهای بلوار میدان بار خریداری با واسطه از مالک رسمی آقای حاج نیاز و محمدعلی زارعی محرز گردیده است. لذا به منظور اطلاع عموم مراتب در دو نوبت به فاصله ۱۵ روز آگهی می‌شود، در صورتی که اشخاص نسبت به صدور سند مالکیت متقاضی اعتراضی داشته باشند می‌توانند از تاریخ انتشار اولین آگهی به مدت دو ماه اعتراض خود را به این اداره تسلیم و پس از اخذ رسید، ظرف مدت یک ماه از تاریخ تسلیم اعتراض، دادخواست خود را به مراجع قضایی تقدیم نمایند. بدیهی است در صورت انقضای مدت مذکور و عدم وصول اعتراض طبق مقررات سند مالکیت صادر خواهد شد. (م‌الف ۵۶۴۱)
تاریخ انتشار نوبت اول: ۱۳۹۳/۱۱/۰۷
تاریخ انتشار نوبت دوم: ۹۳/۱۱/۲۳

محمدعلی جلیلوند– رئیس ثبت اسناد و املاک اسدآباد

آگهی مزایده

هیأت تصفیه و امور ورشکستگی شرکت آجر سفال مدائن در نظر دارد تعداد ۱۷۹ قلم اموال متعلق به شرکت را که شامل اموال ضایعاتی و تعدادی ابزارآلات، وسایل برقی و دیگر تجهیزات صنعتی متعلق به شرکت را که توسط کارشناس محترم دادگستری قیمت‌گذاری شده است از طریق مزایده به فروش برساند. فلذا بدینوسیله از خریداران و طالبین اموال دعوت به عمل آورده می‌شود که قبل از تاریخ انجام مزایده در محل کارخانه واقع در پشت پلیس راه همدان به کرمانشاه شهرک بهاران چشمه قصابان از اقلام مورد نظر بازدید به عمل آورده و در روز مزایده که رأس ساعت ۱۰ صبح مورخه ۱۳۹۳/۱۲/۰۷ در همان محل برگزار می‌شود حضور بهم رسانند.
مزایده از قیمت کارشناسی شروع و بالاترین پیشنهاد دهنده برنده مزایده می‌باشد بدیهی است کلیه هزینه‌های مربوطه به عهده برنده مزایده می‌باشد. م الف ۵۷۳۴

مدیر تصفیه شرکت ورشکسته آجر سفال مدائن– مسعود شاهرخی

آگهی موضوع ماده ۳ قانون و ماده ۱۳ آیین‌نامه قانون تعیین تکلیف وضعیت ثبتی اراضی و ساختمان‌های فاقد سند رسمی

برابر رأی شماره ۱۳۹۳۶۰۳۲۶۰۰۶۰۰۳۲۹۶- مورخه ۱۳۹۳/۱۰/۱۵ هیأت اول موضوع قانون تعیین تکلیف وضعیت ثبتی اراضی و ساختمان‌های فاقد سند رسمی مستقر در واحد ثبتی حوزه ثبت ملک ملایر تصرفات مالکانه بلامعارض متقاضی آقای ابراهیم مهدوی‌نژاد فرزند رمضان علی به شماره شناسنامه ۱ صادره از ملایر در شش دانگ اعیانی یک باب خانه به مساحت ۱۲۵/۲۶ مترمربع قسمتی از ۳ فرعی از پلاک ۲۰۴۳ اصلی واقع در بخش یک ملایر خریداری از مالک رسمی آقای کرما... سهرابی محرز گردیده است.
لذا به منظور اطلاع عموم مراتب در دو نوبت به فاصله ۱۵ روز آگهی می‌شود، در صورتی که اشخاص نسبت به صدور سند مالکیت متقاضی اعتراضی داشته باشند می‌توانند از تاریخ انتشار اولین آگهی به مدت دو ماه اعتراض خود را به این اداره تسلیم و پس از اخذ رسید، ظرف مدت یک ماه از تاریخ تسلیم اعتراض، دادخواست خود را به مراجع قضایی تقدیم نمایند. بدیهی است در صورت انقضای مدت مذکور و عدم وصول اعتراض طبق مقررات سند مالکیت صادر خواهد شد. (م‌الف ۵۲۶۱)
تاریخ انتشار نوبت اول: ۱۳۹۳/۱۰/۲۲
تاریخ انتشار نوبت دوم: ۱۳۹۳/۱۱/۰۷

حسن قاجاریان، رئیس ثبت اسناد و املاک شهرستان ملایر

پیام تاریخ، تمدن و فرهنگ مادستان
The Message Of Madestan's History & Civilization & Culture
روزنامه همدان پیام
۵
سه‌شنبه ● ۷ بهمن‌ماه ۱۳۹۳ ● شماره ۲۲۷۴
مادستان
madestan@hamedanpayam.com

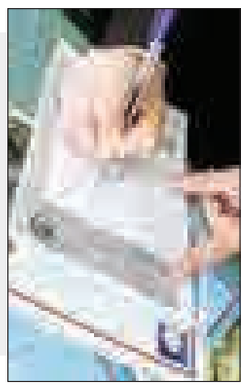

کمک یک میلیاردی حامیان به ایتام ملایری

امسال یک‌میلیارد و ۴۲۳ میلیون تومان توسط حامیان به ایتام زیر پوشش کمیته امداد ملایر پرداخت شده که نسبت به مدت مشابه سال‌گذشته ۳۰ درصد رشد داشته است.

مدیر کمیته امداد امام خمینی(ره) ملایر با اشاره به اینکه در حال حاضر بیش از ۷ هزار خانوار زیرپوشش از خدمات کمیته امداد استفاده می‌کنند، گفت: این خدمات در بخش‌های مختلف به خانواده‌های زیر پوشش ارائه می‌شود.

علی کولیوند، تعداد ایتام زیر پوشش کمیته امداد ملایر را یک هزار و ۳۱۵ یتیم عنوان کرد و افزود: این تعداد ایتام دارای ۵ هزار و ۷۹۹ حامی هستند.

به گفته وی، بیشتر این حامیان از شهرهای تهران و ملایر هستند که در ۱۰ ماهه امسال مبلغ یک میلیارد و ۴۲۳ میلیون تومان به ایتام زیر پوشش این نهاد کمک کرده‌اند. مبلغ یک میلیارد و ۲۵۳ میلیون تومان از این کمک‌ها به صورت وجه نقد و مابقی در قالب کمک‌های کالایی بوده است.

کولیوند در گفت‌وگو با فارس گفت: از میان این حامیان یک بانوی نیکوکار از تهران ۲۱۲ میلیون تومان در بخش‌های مختلف به کمیته امداد کمک کرده که این کمک‌ها در قالب تهیه جهیزیه برای نوعروسان، کمک هزینه درمان، مسکن، معیشت خانواده‌ها و... بوده است.

مدیر کمیته امداد ملایر درآمدهای کمیته امداد را در ۱۰ ماهه امسال ۷ میلیارد و ۹۰۰ میلیون تومان عنوان کرد و افزود: این درآمدها در قالب زکات، کمک حامیان، تهیه جهیزیه، صدقات و... بوده است.

همچنین درآمدهای کمیته امداد ملایر در سال‌جاری نسبت به مدت مشابه سال گذشته ۲۱ درصد رشد دارد.

خبر

رزن رتبه نخست مقاوم‌سازی کشور را دارد

شهرستان رزن در مقاوم‌سازی واحدهای مسکونی، رتبه نخست را در سطح کشور کسب کرده است.

فرماندار رزن در نشست شورای محلات شهرستان گفت: این شهرستان با مقاوم‌سازی ۲۱ هزار واحد مسکونی از مجموع ۳۱ هزار واحد مسکونی موجود، رتبه نخست را از نظر مقاوم‌سازی در کشور داراست.

به گزارش روابط عمومی فرمانداری، فتحعلی حسینی همچنین از پوشش ۱۰۰ درصدی گازرسانی این شهرستان خبر داد و افزود: تنها ۵ روستا با تعداد خانوار کم از نعمت گاز بی‌بهره بوده‌اند که در سفر اخیر استاندار به شهرستان رزن، اعتبار کافی برای گازرسانی به این روستاها نیز تأمین شده است.

وی از بهره‌برداری ۶۰ طرح عمرانی با ۱۸۳ میلیارد ریال اعتبار در شهرستان رزن در ایام دهه فجر خبر داد و اظهار کرد: مسئولان و مدیران اداره‌ها در پی انعکاس واقعی دستاوردهای انقلاب اسلامی در حوزه عملکرد اداره متبوع خود در ایام دهه فجر باشند.

حسینی افزود: با اطلاع‌رسانی دقیق، مردم باید در جریان پیشرفت واقعی و روند روبه رشد کشور قرار گیرند که انعکاس این خدمات صورت گرفته و رشد روزافزون موجود در عرصه‌های مختلف ایجاد انگیزه و نشاط اجتماعی مردم را به دنبال دارد.

وی رشد حوزه‌های علم و فناوری را در ٤ سال اخیر در شهرستان مثبت و قابل توجه دانست و افزود: در سال‌های اخیر سهم دانش‌آموزان این شهرستان در قبولی کنکور سراسری دانشگاه‌ها به گونه‌ای بوده است که همواره رتبه نخست استان را کسب کرده است.

فرماندار رزن ترویج فرهنگ ناپسند اسراف در آیین‌های مختلف به‌ویژه در مراسم عزاداری‌ها را از جمله مشکلات جامعه دانست و گفت: به دلیل نبود آگاهی و فرهنگ‌سازی لازم در برخی از مراسم‌ها هزینه‌های گزافی پرداخت می‌شود.

حسینی اضافه کرد: در شهرستان رزن با اقدامات صورت گرفته در مرکز شهرستان و همچنین بسیاری از روستاها سهم قابل توجهی از هزینه‌های این مراسم‌ها با رضایت خانواده‌ها صرف امور خیریه و خداپسندانه می‌شود.

وی با بیان اینکه شهرستان رزن رتبه نخست در اعطای هزینه‌های مراسم ختم به منظور صرف در امور خیریه را داراست، ادامه داد: با اطلاع‌رسانی کامل می‌توان رزن را به عنوان شهرستانی که در این امر خداپسندانه پیش‌قدم است در کشور معرفی کرد.

شورا در شکل‌گیری شخصیت دانش‌آموز مؤثر است

تشکیل شوراهای دانش‌آموزی نقش مؤثری در شکل‌گیری شخصیت اجتماعی این قشر از جامعه دارد.

فرماندار کبودراهنگ در شورای آموزش‌وپرورش این شهرستان گفت: با وحدت، همدلی و اهمیت به بهترین نظرات و افکار دیگران، پیشرفت و رشد در جامعه به منصه ظهور می‌رسد.

به گزارش روابط عمومی فرمانداری، احسان قنبری افزود: کاهش آسیب‌های اجتماعی در بین دانش‌آموزان و خانواده‌های آنها از اولویت کارهای اصلی در مدارس است که می‌توان با آموزش و روشنگری مربیان، خانواده‌ها و دانش‌آموزان میزان این آسیب‌ها را کاهش داد.

وی، خودمراقبتی والدین از خانواده را نقش مهمی در کاهش آسیب‌های اجتماعی برشمرد و ادامه داد: دانش‌آموزان باید مسائل پیرامون خود را خوب بفهمند و توانایی تشخیص خوب از بد را داشته باشند تا دچار انحراف نشوند.

فرماندار کبودراهنگ هدف اصلی تشکیل شوراهای دانش‌آموزی را زمینه‌سازی برای ورود دانش‌آموزان به عنوان آینده‌سازان جامعه در زمینه‌های اجتماعی و سیاسی و ورود به عرصه‌های مختلف زندگی برشمرد. قنبری ادامه داد: شوراهای دانش‌آموزی می‌تواند منجر به رشد شخصیت افراد برای تصدی پست‌های کشوری در آینده شود.

امام جمعه کبودراهنگ نیز گفت: شبکه‌های ماهواره‌ای، مسائل اخلاقی دانش‌آموزان را هدف قرار داده است که مقابله با این امر نیازمند توجه خاص اولیا و مربیان است.

حجت‌الاسلام یوسف روحانی افزود: توجه ویژه به بهداشت روحی و جسمی دانش‌آموزان می‌تواند موجب سلامت خانواده‌ها و رشد علمی و فکری دانش‌آموزان شود.

دهه فجر امسال

اورژانس بیمارستان ملایر کلنگ‌زنی می‌شود

سرانجام مسأله اورژانس ملایر حل شد.

۲ سالی می‌شود که موضوع احداث اورژانس بیمارستان امام حسین(ع) ملایر مطرح شده است که به دلیل به توافق نرسیدن اداره اوقاف و امور خیریه و دانشکده علوم پزشکی، این مسأله به نتیجه نمی‌رسید که در نهایت با پیگیری مسئولان شهرستان و اداره اوقاف و امور خیریه و همکاری دانشکده علوم پزشکی تعامل انجام شد و خبر خوشی مبنی بر کلنگ‌زنی این طرح در دهه فجر امسال داده شد.

نماینده مردم ملایر درخانه ملت در این باره گفت: حدود ۲ سال پیش صحبت‌هایی مبنی بر احداث اورژانس مجهز و درخور شأن مردم ملایر و جنوب استان انجام شده بود که به دلایل متعدد و در جلسات مختلف به نتیجه نرسید. علی‌نعمت چهاردولی با بیان اینکه مسأله به دلیل اختلاف‌نظر بین دانشگاه علوم پزشکی و اوقاف بود، اظهار کرد: موضوع اختلاف مالکیت و نحوه انجام کار بین ۲ ارگان بوده است و در این مدت کارشناس حقوقی ۲ ارگان از لحاظ حقوقی بحث‌هایی داشتند که موجب می‌شد به نتیجه نرسیم.

به گفته وی، در جلسات مختلف با ریاست دانشگاه امور پزشکی، مدیرکل اوقاف و ریاست اوقاف شهرستان و فرمانداری ملایر در نهایت جلسه خوبی با هماهنگی شبکه بهداشت و درمان در دانشگاه علوم پزشکی برگزار شد و قرار شد اورژانس ساخته شود.

چهاردولی با بیان اینکه کلنگ‌زنی اورژانس ۲۲ بهمن‌ماه انجام خواهد شد، گفت: اوژانس در متراژ ۲ هزار مترمربع در ۲ طبقه ساخته می‌شود که طبقه پایین اورژانس و طبقه بالا کلینیک تخصصی است.

وی درخصوص توافق ۲ طرف نیز افزود: مقرر شد تا زمانی که دانشگاه علوم پزشکی به عنوان اورژانس و بحث بهداشت و درمان از این مکان استفاده می‌کند حق استفاده برعهده دانشگاه علوم پزشکی باشد.

چهاردولی اظهار کرد: قرار است تا ۲۰ بهمن‌ماه اقدامات مربوط به نقشه، جواز و پروانه سریعتر انجام شود که در این خصوص شبکه بهداشت و درمان و شهرداری نیز همکاری خواهند کرد.

اوژانس در متراژ ۲ هزار مترمربع در ۲ طبقه ساخته می‌شود که طبقه پایین اورژانس و طبقه بالا کلینیک تخصصی است

به گفته وی، این موضوع کاری عام‌المنفعه است و نیاز است همه کمک کنند؛ زیرا هدف کمک و خیررسانی برای مردم است.

چهاردولی یادآور شد: با توجه به اینکه بیمارستان امام حسین(ع) در طرح تحول سلامت مرکز ترومای (مرکز حوادث و صدمه) جنوب استان شناخته شده است هر تصادفی در جنوب استان اتفاق بیفتد مرکز آن بیمارستان امام حسین(ع) ملایر است و امروز اورژانس این بیمارستان پاسخگوی این خدمات نیست.

وی افزود: مقرر شده است تا پایان سال ۹۴ اورژانس ساخته شود که در حال حاضر یک میلیارد تومان هزینه ساختمان آن به جز خرید تجهیزات برآورد شده و اداره اوقاف و امور خیریه نیز با ۵۰۰ میلیون تومان کار احداث آن را آغاز خواهد کرد.

مدیرکل اوقاف و امور خیریه استان همدان نیز گفت: در این موضوع ۲ دغدغه وجود داشت نخست اینکه بحث روی مالکیت آن بود که ما مدعی بودیم که چون زمین برای اوقاف است و ساختمان توسط اوقاف ساخته می‌شود باید سند عرصه و ایان این اورژانس به نام اوقاف ثبت باشد اما شاید برای دانشگاه علوم پزشکی آن زمان این موضع جا نیفتاده بود و مدعی بود که باید به نام دانشگاه ساخته شود.

حجت‌الاسلام حاج سید رضا زین‌العابدینی افزود: در حال حاضر این مشکل حل و قرار شد سند به نام موقوفه ثبت و ضبط شود و ساختمان ساخته شود.

وی اظهار کرد: دغدغه دوم نیز بحث بهره‌برداری بود که اعلام کردیم به دلیل تخصصی که ما نداریم بحث بهره‌برداری در اختیار دانشگاه علوم پزشکی قرار بگیرد به شرط آنکه تخفیفات به مردم نیازمند و کسانی که مشکل مالی دارند داده شود.

حجت‌الاسلام زین‌العابدینی بیان کرد: اگر نقشه‌ها تا ۱۵ بهمن‌ماه ارائه شود به یاری خدا پروژه در دهه فجر کلنگ‌زنی خواهد شد و برآورد هزینه انجام خواهد شد اما ما آماگی هزینه صفر تا صد را داریم.

فرماندار فامنین خبر داد

اختصاص یک میلیاردی برای تأمین آب شرب فامنین

یک میلیارد و ۱۰۰ میلیون تومان اعتبار برای تأمین آب شرب فامنین با ۶۰ درصد تخصیص، اختصاص یافته است.

فرماندار فامنین در گفت‌وگو با فارس، با اشاره به اینکه وضعیت آب در بخش شرب و کشاورزی فامنین در حالت بحرانی قرار گرفته است، گفت: وضعیت آب کشاورزی در فامنین سیر قهقرایی را سپری می‌کند؛ همچنین با توجه به اینکه این شهرستان در پایین‌ترین نقطه جغرافیایی استان واقع شده است؛ اما هیچ‌گونه آب جاری در این شهرستان وجود ندارد.

به گفته سید رسول حسینی، به دلیل نبود بارندگی و برداشت‌های بی‌رویه و غیرمنطقی، وضعیت آب‌های تحت‌الارضی، بحرانی است.

وی با اشاره به اینکه ما به دنبال ساماندهی مصرف آب در بخش‌های مختلف بخصوص بخش کشاورزی هستیم، افزود: در راستای مصرف بهینه آب در کشاورزی اقداماتی نظیر اجرای طرح‌های آبیاری نوین، بهره‌برداری از چاه‌ها و نصب کنتور هوشمند، انسداد چاه‌های غیرمجاز و کشت جایگزین در این شهرستان انجام شده است.

فرماندار با اشاره به اینکه مردم فامنین در حوزه آب شرب، با مشکل مواجه هستند، بیان کرد: متأسفانه از ۶۰ روستایی که در استان با تانکر آبرسانی می‌شوند، ۲۰ روستا مختص فامنین است.

حسینی با بیان اینکه اگرچه این روستاها کوچک بوده و شرایط کشاورزی و صنعتی خوبی ندارند، گفت: در خصوص نحوه آبرسانی به این روستاها به صورت سیار و همچنین مجتمع آبرسانی، اعتبار ویژه‌ای در ماده ۱۸۰ تملک و دارایی دیده شده است.

وی با اشاره به اینکه در حال حاضر در خصوص آبرسانی مشکل خاصی وجود ندارد، تصریح کرد: ساماندهی عملیات آبرسانی و تعمیق چاه‌های آب شرب باید در دستور کار قرار گیرد.

فرماندار فامنین با بیان اینکه در حوزه آب شرب مردم باید قناعت را سرلوحه کار خود قرار دهند، ادامه داد: با پیگیری‌های انجام شده و طبق ماده ۱۸۰ تملک و دارایی، در راستای تأمین آب شرب مردم فامنین، یک میلیارد و ۱۰۰ میلیون تومان اعتبار اختصاص یافته که تاکنون تقریباً ۶۰ درصد آن تخصیص یافته است.

حسینی افزود: طبق ماده ۱۸۰ تملک و دارایی، در راستای ترویج، آموزش و اشاعه کارهای فرهنگی در حوزه آب کشاورزی نیز حدود یک میلیارد تومان اعتبار اختصاص یافته که تاکنون ۵۰ درصد آن تخصیص یافته است.

خبر

با حضور وزیر نیرو انجام می‌شود

افتتاح سد سرابی و کلنگ‌زنی خط انتقال پساب تصفیه‌خانه به نیروگاه

۸ بهمن‌ماه امسال سد سرابی تویسرکان و آغاز عملیات اجرایی پروژه خط انتقال پساب تصفیه‌خانه فاضلاب شهر همدان به نیروگاه مفتح با حضور وزیر نیرو افتتاح می‌شود.

مدیرعامل شرکت آب منطقه‌ای همدان در گفت‌وگو با ایسنا، گفت: سد مخزنی سرابی تویسرکان از نوع سنگریزه‌ای با هسته رُسی است و ارتفاع آن از پی ۷۷ متر با طول تاج ۲۸۷ متر است که حجم مخزن آن ۹ میلیون و ۲۰۰ هزار متر مکعب است.

مرتضی عزالدین ادامه داد: این سد قابلیت تنظیم ۱۱ میلیون و ۵۰۰ هزار مترمکعب سالیانه آب را داراست که از این میزان ۷ میلیون مترمکعب برای مصارف شرب شهرستان‌های سرابی، تویسرکان و سرکان تا افق ۱۴۲۰ با جمعیتی افزون بر ۱۰۰ هزار نفر پیش‌بینی شده است و ۲ میلیون و ۲۰۰ هزار مترمکعب آن برای بهبود کشاورزی باغ‌های پایین‌دست و ۲ میلیون و ۳۰۰ هزار مترمکعب دیگر نیز سهم محیط زیست است.

وی با بیان اینکه اعتبار هزینه شده برای این پروژه افزون بر ۵۰۰ میلیارد ریال است، اظهار کرد: مطالعات سد مخزنی سرابی از سال ۸۰ آغاز و در اسفندماه سال ۸۲ عملیات اجرایی این سد آغاز شد.

کوهانی‌ها، اهانت به پیامبر خوبی‌ها را محکوم کردند

پایگاه مقاومت شهدای کوهانی به همراه جمعی از اهالی کوهانی، در بیانیه‌ای اقدام توهین‌آمیز مجله فرانسوی شارلی ابدو و انتشار پی در پی چند کاریکاتور موهن از پیامبر اعظم(ص) و توهین به مقدسات مسلمانان را به شدت محکوم کردند.

به گزارش پایگاه خبری، تحلیلی صالحین شهدای کوهانی؛ اهانت کم‌سابقه و چندین‌باره مجله فرانسوی شارلی ابدو در اهانت به ساحت مقدس پیامبر اعظم(ص) با انتشار کاریکاتورهای موهن، خشم گسترده مسلمانان جهان را در پی داشته و در ایران اسلامی نیز گروه‌های مختلف به این عمل گستاخانه واکنش نشان دادند.

جمعی از اهالی کوهانی با محکوم کردن این اقدام موهن و از پیش طراحی شده دشمنان اسلام که مجله فرانسوی شارلی ابدو در بُرهه کنونی، مجری آن شده بر خود واجب دیدند که با صدور بیانیه‌ای اعتراضی با دفاع از ارزش‌های اسلامی و اعتقادات‌شان در مقابل کفار و استکبار جهانی، خشم و انزجار خود را از مدعیان دروغین احترام به مقدسات ادیان، نشان دهند. در این بیانیه ضمن محکومیت هرگونه اعمال تروریستی، اقدام موهن نشریه فرانسوی را در توهین به ساحت مقدس حضرت خاتم الانبیاء، پیامبر اعظم(ص) محکوم کرده و از عموم آزادمردان و پیروان ادیان آسمانی به‌ویژه علما و نخبگان امت اسلامی خواستند تا در برابر این اقدام وقیحانه موضع‌گیری کرده و تلاش خود را مصروف افشای پشت پرده جریان‌های تروریستی اسلام داشته باشند.

سرپرست گمرک ملایر خبر داد

صادرات گمرک ملایر رشد منفی دارد

امسال صادرات گمرک ملایر رشد منفی داشته است.

سرپرست گمرک ملایر با اشاره به اینکه در سال‌های اخیر بیشتر صادرات ملایر از طریق گمرک این شهرستان انجام می‌شود، اظهار کرد: مشکلات و نابسامانی اقتصادی و سیاسی کشورهای عراق، اوکراین و روسیه به عنوان مهمترین کشورهای هدف صادرات شهرستان موجب ایجاد افت صادرات از گمرک ملایر شده است.

ناصر ترکاشوند از صادرات ۱۷۵ هزار تن انواع کالا از گمرک ملایر در سال‌جاری خبر داد و افزود: این کالاها به ۱۵ کشور دنیا صادر شده و ارزش دلاری این میزان کالا ۶۲ میلیون و ۲۱۵ هزار دلار و ارزش ریالی آن نیز ۱۱ میلیارد تومان بوده است. وی کالاهای صادر شده را شامل انواع کشمش تیزابی، انگوری و آفتابی، سیمان، پارافین جامد، وازلین بهداشتی، وازلین غیرگرید دارویی، ظروف تفلون، سیلیس، انواع میخ آهنی، خرمای مضافتی و پسته برشمرد و اینکه این کالاها به کشورهای روسیه، اوکراین، امارات، قزاقستان، مالزی، چین، هند، اتیوپی، پاکستان، صربستان، لهستان، مجارستان، عراق، رومانی و بلاروس صادر شده است.

کدبانو

۳۵ درصد سرطان با تغذیه و ورزش قابل پیشگیری است

۳۵ درصد از انواع سرطان با اصلاح نوع تغذیه و ورزش قابل پیشگیری است و برای حدود یک‌سوم از این بیماری نیز قابلیت تشخیص زودتر و درمان وجود دارد.

معاون امور بهداشتی دانشگاه علوم پزشکی همدان با بیان اینکه تاکنون ۱۰۰ نوع سرطان شناسایی شده است، گفت: سرطان با خودمراقبتی و افزایش امید به زندگی، قابل پیشگیری و درمان است.

حسین عرفانی در گفت‌وگو با تسنیم افزود: آموزش همگانی و آموزش اختصاصی بیماران مبتلا و ایجاد مراکزی برای مراقبت از بیماران در کنترل سرطان‌ها نقش مؤثری در کنترل و پیشگیری از این نوع بیماری‌ها دارد.

وی بهره‌مندی از تغذیه سالم، استفاده از انواع میوه، سبزی و حبوبات، استعمال نکردن دخانیات، مصرف نکردن الکل، انجام فعالیت‌های روزانه و ورزش، بهسازی محیط و بهداشت فردی را از عوامل مؤثر در ارتقای سطح سلامت جامعه برشمرد.

عرفانی با بیان اینکه تغییر سبک زندگی تأثیر زیادی در بروز انواع بیماری‌ها دارد، عنوان کرد: بیماری‌های قلبی و عروقی، نخستین عامل مرگ و میر در استان همدان شناخته شده است به طوری که از ابتدای امسال بیش از ۲ هزار و ۵۰۰ نفر بر اثر این بیماری‌ها فوت کردند.

وی افزود: افرادی با احساس درد در قفسه سینه و پشت جناق و دردی که به سمت گردن گسترش پیدا می‌کند و با علائمی مانند تپش قلب، تهوع و استفراغ مواجه هستند باید برای انجام آزمایش‌های تشخیصی به مراکز تخصصی مراجعه کنند.

معاون امور بهداشتی دانشگاه علوم پزشکی همدان عامل بروز بیماری‌های قلبی و عروقی را در فشار خون، چربی خون، دیابت، سابقه خانوادگی و مصرف سیگار دانست و افزود: در شیوع بیماری‌های قلبی و عروقی در کشور ما ناشی از تغییر عادات غذایی است؛ به طوری که مصرف زیاد چربی‌های اشباع، نمک، مواد قندی، غذاهای آماده و پرکالری و کاهش مصرف میوه و سبزی، کاهش فعالیت‌های بدنی و مصرف سیگار در بروز بیماری مؤثر هستند.

عکس و مکث

عشق کودکانه به پیامبر(ص)

بوسه کودک بر تابلو فرشی که با نام محمد(ص) مزین شده.

عکس ایرنا- امین بصیری‌پارسا

» فرهنگسازی همدان پیام

پیام تاریخ، تمدن و فرهنگ مادستان
The Message Of Madestan's History & Civilization & Culture
روزنامه همدان پیام
۶
سه‌شنبه ● ۷ بهمن‌ماه ۱۳۹۳ ● شماره ۲۲۷۴
فرهنگ و ادب
farhang@hamedanpayam.com

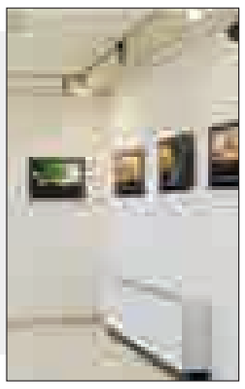

گشایش سی و سومین نمایشگاه هنرهای تجسمی ملایر

سی و سومین نمایشگاه هنرهای تجسمی ملایر در سال جاری، برپا شده است.

به گزارش روابط عمومی اداره فرهنگ و ارشاد اسلامی استان همدان، در این نمایشگاه ۲۴ اثر طراحی و نقاشی با موضوع آزاد حاصل کار هنرمند ملایری «ام‌البنین نظری» به نمایش درآمده است.

موضوع آنکه در سالن هنرهای تجسمی مجتمع فرهنگی و هنری ارشاد ملایر برپا شده است.

این هنرمند در آثار خود سبک‌های مینیاتور و مدرن را با الگوبرداری از اساتید بزرگ معاصر همچون محمود فرشچیان، علیجان علیجان‌پور، رحیم نوه‌سی، شکیبا و... به کار برده و از تکنیک رنگ روغن و مدادرنگی استفاده کرده است.

نمایشگاه فوق به مناسبت فرا رسیدن دهه مبارک فجر در شهرستان ملایر برگزار شده است.

نمایشگاه طراحی و نقاشی ۸ بهمن‌ماه از ساعت ۸ تا ۱۴ در مجتمع فرهنگی و هنری واقع در شهرک ولیعصر(عج)، میدان قائم(عج) برای بازدید علاقه‌مندان دایر است.

به گفته سرپرست اداره فرهنگ و ارشاد اسلامی ملایر، از ابتدای سال تاکنون ۳۲ نمایشگاه هنرهای تجسمی در رشته‌های مختلف در نمایشگاه‌های اداره فرهنگ ارشاد برگزار شده که این نمایشگاه، سی و سومین نمایشگاه هنرهای تجسمی ملایر است.

رضا براتی‌زاده، همچنین به سایر برنامه‌های اداره فرهنگ و ارشاد اسلامی ملایر در دهه فجر اشاره کرد و گفت: جنگ بزرگ فجر توسط هنرمندان ملایر به مدت ۲۰ روز از ۱۲ تا ۳۰ بهمن‌ماه در مجتمع فرهنگی هنری ارشاد ملایر برگزار خواهد شد.

وی، برگزاری نمایشگاه کتاب با تخفیف ویژه، برگزاری نمایشگاه‌های هنرهای تجسمی، برپایی جشن‌های انقلاب در کانون‌های فرهنگی هنری مساجد و... را از جمله برنامه‌های فرهنگ و ارشاد اسلامی ملایر در دهه فجر امسال برشمرد.

گزارشی از روستای دوستدار کتاب در نهاوند

■ هفته پیش این روستا در جشنواره ملی برتر اعلام شد

نهاوند- خبرنگار همدان‌پیام: نخستین جشنواره ملی در روستای دوستدار کتاب در حالی برگزار شد که ۶۲۱ روستا در این طرح شرکت کرده و در ۳ مرحله داوری شدند که ۲۰ روستا از جمله شهرک سلگی از توابع بخش خزل نهاوند به مرحله نیمه‌نهایی رسیدند این جشنواره به منظور گسترش عدالت و توسعه فرهنگی کشور اجرا شد تا به واسطه آن فعال‌ترین روستاهای کشور در حوزه کتاب شناسایی شوند.

این جشنواره نخستین گام توسعه فرهنگی در روستاها محسوب می‌شود که از سوی معاونت امور فرهنگی وزارت فرهنگ و ارشاد اسلامی طراحی شده است.

همچنین حمایت از اقدام‌های انجام شده در روستاها در عرصه کتاب و کتابخوانی، حمایت از پیشنهادهای ابتکاری در حوزه کتاب و کتابخوانی در روستاها، معرفی فعالیت‌های فرهنگی و ترویجی مرتبط با کتابخوانی که با مشارکت مردم و دستگاه‌های فعال در روستا انجام یا اجرای آن برای سال آینده پیش‌بینی شده است، تلاش برای تأمین بودجه‌های لازم برای گسترش فعالیت‌های مربوط به کتاب و کتابخوانی در روستاها و توجه کردن مردم و نهادهای روستایی به اهمیت کتاب و فرهنگی‌تر شدن فضاهای روستاها و... از اهداف جشنواره به حساب می‌آید.

در این بین نهاوند در کنار ۱۹ روستای دیگر به عنوان یکی از روستاهای دوستدار کتاب معرفی شد.

در مرحله نهایی ۵۰ روستای منتخب و ۵ روستای قابل تقدیر در هفته نخست اسفندماه سال جاری مشخص و اعلام می‌شود منتظریم که آیا این روستا به مرحله نهایی راه می‌یابد یا خیر.

مسئول کتابخانه ولیعصر شهرک سلگی با ابراز خرسندی از این موقعیت کسب شده، یکی از مؤلفه‌های این انتخاب را افزایش عضوهای این کتابخانه از ۱۲۰ به ۶۳۱ نفر در طول یک سال و اندی می‌داند و می‌گوید: از ابتدا سعی شد، که نه صرفاً با هدف برگزیده شدن در این طرح؛ بلکه با هدف ترویج بیشتر فرهنگ کتاب و کتابخوانی در بین روستا، ایده‌ها و کارهایی انجام شود که مردم روستا را به فضای کتابخانه بیشتر سوق دهد. یکی از این طرح‌ها، علاوه بر تبلیغات گسترده در سطح روستا، برگزاری رایگان کلاس‌های آموزشی زبان انگلیسی، نقاشی و کامپیوتر بود و به دلیل کم بودن مراکز تفریحی و فرهنگی در روستاها، عمدتاً تعداد زیادی از بچه‌های روستا و حتی روستاهای اطراف در این کلاس‌ها شرکت می‌کردند و این خود محرکی بود برای فراخواندن زنان روستا، به عبارتی مادران و کودکان به فضای کتابخانه.

آذین حمیدی در ادامه می‌گوید: خیران هم در زمینه‌ساز بودن این انتخاب قطعاً نقش قابل ملاحظه‌ای داشتند؛ بخصوص که زمین کتابخانه توسط ۲ برادر خیر این روستا اهدا شده است و پس از آن هم خیران در تجهیز و گسترش فضای کتابخانه و اینکه در آن خلأیی احساس نشود، همچنین از لحاظ فیزیکی نیز تفاوت چندانی با کتابخانه‌های مرکز شهر نداشته باشد تلاش و کمک زیادی کردند.

حمیدی می‌افزاید: در روستای شهرک سلگی، افتخاراتی چون مسعود سلگی مترجم کتاب‌های «بالون‌ها» و«شراب‌خانه عالم» و قاسم سلگی نویسنده کتاب «جدال عقل و عشق» تأیید می‌کند که در این روستا علاقه به مطالعه و فرهنگ کتابخوانی به خوبی با وجود اهالی روستا عجین شده است و ما صرفاً توانستیم فضایی را ایجاد کنیم که اهالی روستا این علاقه را بیشتر در خود بپرورانند، که در حال حاضر نیز احراز این رتبه توسط روستای هشرک موجب شعف بیشتر اهالی شده و انگیزه اهالی را به مطالعه بیشتر کرده است.

حمیدی وجود همیار کتابخانه را هم یکی از دلایل انگیزه دانش‌آموزان روستا به مطالعه می‌داند و ادامه می‌دهد: ما در هر مدرسه یک همیار کتابخانه داریم و در ساعتی مشخص فرد همیار به کتابخانه می‌آید و کتاب‌های مورد نیاز دانش‌آموزان مدرسه از کتابخانه می‌گیرد و به مدرسه می‌برد که همین مسأله علاقه دانش‌آموزان را به مطالعه زیاد می‌کند ضمن اینکه وقتی در خانواده‌ای دانش‌آموزی علاقه شدیدی به مطالعه داشته باشد، قطعاً در والدین نیز کششی به مطالعه ایجاد می‌شود همان گونه که عکس این قضیه صادق است، ضمن اینکه تنوعی هم که در بخش کودک این کتابخانه ایجاد شده است در جذب کودکان به کتابخانه بسیار مؤثر بوده است.

حمیدی می‌گوید: روستای شهرک ۳ هزار و ۸۰۰ نفر جمعیت دارد که از این تعداد ۶۳۱ نفر عضو کتابخانه هستند و مسن‌ترین عضو کتابخانه در روستای شهرک ۶۵ تا ۷۰ سال سن دارد ما جالب‌تر اینکه حتی تعدادی از کشاورزان روستا نیز عضو کتابخانه هستند و این تأییدی است بر این ادعا که فرهنگ مطالعه با پیکره این روستا کاملاً عجین و آمیخته است.

وی در پایان هم از محمد سلگی، علیرضا سلگی، محمد سلگی، علیرضا گوران قدردانی می‌کند و می‌گوید: بخش اعظمی از این موفقیت به دلیل تلاش‌های این ۵ نفر است که اگر در همه امور همراه ما نبودند قطعاً امروز روستای شهرک جز ۲۰ روستا بهتر دوستدار کتاب نبود.

کاریکاتوریست‌های ایران در جشنواره کاریکاتور همدان

بیش از ۴۰۰ اثر به دبیرخانه جشنواره ملی کاریکاتور همدان ارسال شده است.

همزمان با ایام مبارک دهه فجر امسال دومین دوره جشنواره ملی کاریکاتور همدان « کاسنی» به همت اداره فرهنگ و ارشاد اسلامی شهرستان همدان و با موضوع « صلح و بشردوستی» با همکاری مدیریت سازمان جمعیت هلال احمر استان و انجمن کاریکاتور همدان برگزار خواهد شد.

به گزارش روابط عمومی اداره فرهنگ و ارشاد اسلامی شهرستان همدان، رئیس این اداره گفت: پس از انتشار فراخوان دومین جشنواره ملی کاریکاتور همدان (کاسنی) در آذرماه ۹۳، بیش از ۴۰۰ اثر از ۱۴۰ هنرمند برجسته از استان‌های همدان، تهران، البرز، آذربایجان شرقی، آذربایجان غربی، اردبیل، کرمانشاه، اصفهان، فارس، مازندران، گیلان، خراسان رضوی، خراسان شمالی، خراسان جنوبی، خوزستان،مرکزی، لرستان، کردستان، زنجان به دبیرخانه جشنواره رسید.

داود ابوترابی افزود: هیأت داوری اولیه و انتخاب آثار متشکل از طاهر شعبانی، علی پاک‌نهاد و محمود نظری پس از چندین ساعت بررسی و رأی‌گیری تعداد ۵۰ اثر را جهت نمایش و چاپ در کتاب جشنواره انتخاب کردند.

وی با بیان اینکه برای داوری مرحله دوم آثار راه‌یافته به دبیرخانه جشنواره از «استادعباس ناصری» (از خراسان شمالی) یکی از برجسته‌ترین هنرمندان و داوران بین‌المللی کشور نیز استفاده خواهد شد ادامه داد: خوشبختانه هنرمندان مطرح زیادی از سراسر کشور برای شرکت در این جشنواره آثار خود را ارسال کرده‌اند که به برگزیدگان نهایی علاوه تندیس و لوح یادبود به ترتیب نفر اول « ۱۰ میلیون ریال »، نفر دوم « ۷ میلیون ریال » و نفر سوم « ۵ میلیون ریال » جوایز نقدی اهدا خواهد شد.

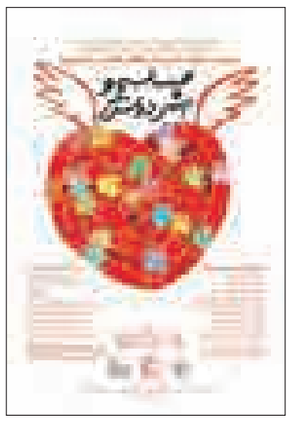

وی، با اشاره به اینکه نمایشگاه آثار این جشنواره از ۱۲ بهمن‌ماه در گالری استاد زنگنه واقع در مجتمع شهید آوینی برگزارخواهد شد افزود: آیین افتتاح جشنواره و مراسم اهدا جوایز برندگان نیز در همان تاریخ از ساعت ۳ ونیم تا ۵ و ۳۰ دقیقه بعدازظهر در سالن اجتماعات مجتمع شهید آوینی برگزار می‌شود.

ابوترابی با تأکید بر اینکه برگزاری این جشنواره با همکاری و مساعدت‌های بی‌دریغ مدیرعامل سازمان جمعیت هلال احمر استان میسر شده است ادامه داد: پس از اهانت نشریه فرانسوی به پیامبر اسلام(ص)، بخش ویژه‌ای هم با عنوان « پیام‌آور صلح و رحمت» در این جشنواره دایر شده است که آثاری با موضوع تکریم شخصیت پیامبر اسلام(ص) به نمایش خواهد درآمد.

وی گفت: همچنین کارگاه آموزشی کاریکاتور نیز با حضور«استاد مسعود ضیایی» (از اصفهان)، مهمان ویژه این جشنواره در ۱۲بهمن‌ماه از ساعت ۱۰ تا ۱۲ در سالن کنفرانس مجتمع شهید آوینی برگزار می‌شود که شرکت برای عموم آزاد است.

طرح روز

بی‌مهری با مسکن مهر

طرح: تسنیم

خبر

نمایشگاه عکس در نهاوند برپاست

نهاوند- خبرنگار همدان‌پیام: نمایشگاه عکس «آیین آینه» با حضور فرماندار نهاوند در مجتمع فرهنگی، هنری امام خمینی(ره) این شهرستان رونمایی شد.

این نمایشگاه که تا ۱۰ بهمن‌ماه آماده بازدید علاقه‌مندان است شامل ۲۹ اثر راه یافته به بخش سابقه «نخستین آخرین‌واره» که در ایام محرم ۹۳، به میزبانی استان زنجان با حضور هنرمندان کشور برگزار شده بوده است.

موضوع عکس این نمایشگاه، آداب و سنن محرم و نحوه عزاداری در استان‌های مختلف کشور است.

یادواره شهدای هنرمند همدان برگزار می‌شود

نخستین یادواره شهدای هنرمند استان اسفندماه سال جاری برگزار می‌شود.

مسئول سازمان بسیج هنرمندان همدان گفت: تاکنون تعداد ۷۰ شهید هنرمند در رشته‌های هنری در سطح استان شناسایی شده‌اند که قرار است در هفته نخست اسفندماه جاری یادواره‌ای برای آنها برگزار شود.

رسول کرمی در گفت‌وگو با فارس، افزود: ساخت مستند و برپایی نمایشگاه از جمله برنامه‌هایی است که در حاشیه برگزاری این یادواره انجام می‌شود.

وی در ادامه با اشاره به فرارسیدن ایام... دهه فجر و پیروزی انقلاب شکوهمند اسلامی ایران گفت: علاوه بر اجرای برنامه‌های متنوع از سوی سازمان، برگزاری جشنواره خوشنویسی از جمله مهمترین این برنامه‌هاست. این جشنواره در ۵ رشته و با موضوع آزاد برگزار می‌شود و علاقه‌مندان تا ۹ بهمن‌ماه جاری فرصت دارند آثار خود را به دبیرخانه جشنواره واقع در بلوار شهید مفتح، مجتمع بوعلی سینا ارسال کنند.

محکومیت توهین به پیامبر(ص) با انجام کارهای فرهنگی

کرمی ادامه داد: رویکرد برنامه‌های امسال گرامیداشت پیروزی انقلاب، معرفی دستاوردهای انقلاب، انتقال فرهنگ انقلابی به جوانان هنرمند و ارتباط نسل‌های قبلی با نسل امروز است.

وی در خصوص اقدامات این سازمان علیه توهین نشریه فرانسوی به ساحت مقدس پیامبر اسلام(ص) بیان کرد: به دنبال طراحی یک کار فرهنگی و همچنین طراحی کاریکاتور و ساخت کلیپ علیه این اقدام زشت این نشریه هستیم.

کرمی افزود: در خصوص مسأله هسته‌ای و آگاهی‌بخشی به قشر مخاطب، جشنواره تجسمی برگزار شد که یکی از موضوعات آن انرژی هسته‌ای بود.

وی اظهار کرد: در این جشنواره کاریکاتور و پوسترهایی طراحی شد که به دلیل پردازش خوب به موضوع و برگزیده شدن به تهران فرستاده شدند.

۷ کتاب برای هر شهروند ترکیه‌ایی

تولید کتاب در سال ۲۰۱۴ در ترکیه رشد چشم‌گیری داشته و اکنون سرانه کتاب در این کشور برای هر نفر به بیش از ۷ جلد رسیده است.

به گزارش ایسنا، در سال ۲۰۱۴ میلادی بیش از ۵۶۱ میلیون جلد کتاب در ترکیه تولید شد که این به معنای سرانه بیش از ۷ جلد کتاب برای هر یک از شهروندان این کشور است.

بر اساس گزارشی که اتحادیه ناشران ترکیه منتشر کرده است، ۷۱ درصد این آثار در حوزه آموزشی و ۱۱ درصد کتاب‌ها غیرداستانی بوده‌اند. همچنین ۹ درصد این آثار مذهبی، ۵ درصد ادبیات کودک، ۳ درصد ادبیات داستانی بزرگسال و یک درصد نشر دانشگاهی بوده‌اند.

آمارها نشان می‌دهد ۵۹/۵ درصد این کتاب‌ها در استانبول، ۲۷/۵ درصد در آنکارا و ۱۳ درصد دیگر در شهر ازمیر به چاپ رسیده‌اند. در مقایسه با سال ۲۰۱۳ میلادی تولید کتاب در این کشور، رشدی ۴/۶ درصدی داشت و سودی ۲ میلیون و ۳۰۰ هزار دلاری را نصیب ناشران کرد.

به گزارش حریت دیلی نیوز، وزارت آموزش ترکیه اعلام کرد ۲۶۱ میلیون جلد کتاب به طور رایگان در سال گذشته در اختیار دانش‌آموزان ابتدایی و دبیرستانی قرار گرفته است.

بنا بر گزارش‌های انجمن ناشران بین‌المللی، صنعت نشر ترکیه رتبه ۱۲ را در میان کشورهای جهان داراست.

سینما و تئاتر

پوستر فیلم

سینما

قدس: سالن شماره ۱: **آنچه مردان درباره زنان نمی‌دانند**

سالن شماره ۲: **خانه‌ای کنار ابرها**

کانون پرورش فکری:

سالن شماره ۱: **شیار ۱۴۳**

سالن شماره ۲: **خواب زده‌ها**

بهمن ملایر: **خواب‌زده‌ها**

فرهنگ کبودراهنگ: **شیار ۱۴۳**

مد

کارمندان در محل کار چگونه لباس می‌پوشند

لباس کارمندان مرد از آن دسته پوشش‌هایی است که شاید حساسیت خاصی در جامعه روی آن نباشد اما قطعاً انتخاب نوع پوشش روی پیشرفت و عملکرد افراد مؤثر است.

لباس از جمله مباحثی است که در دنیای امروز تعاریف متعددی را به خود اختصاص داده است تا جایی که برای هر جایگاهی نوع خاصی از لباس تعریف می‌شود به همین دلیل انتخاب لباس مناسب برای فضای کاری از جمله ملاک‌های مهم برای پیشرفت کاری افراد و آرامش بصری محیط کار دارد.

لباس سبک مناسب‌تر است

به گزارش هنر آنلاین، یکی از مهمترین نکاتی که تمام کارمندان از جمله مرد و زن باید به آن توجه کنند وزن لباس است. وزن لباس یکی از مباحثی است که شاید تا امروز کمتر کسی به آن توجه کرده باشد اما واقعیت این است که یک لباس سنگین آن هم در مدت زمانی بالغ بر ۸ ساعت کاری می‌تواند موجب خستگی فرد و کلافگی او شود؛ زیرا تحمل یک وزن ثابت در این مدت زمان سبب خستگی بدن و اندام می‌شود که مستقیماً روی عملکرد فرد مؤثر است.

استفاده از پارچه‌های سبک و دکمه‌های کمتر، از جمله مواردی است که به کاهش وزن لباس کمک می‌کند. البته توجه به فصل نیز در انتخاب لباس اهمیت دارد قطعاً پوشیدن یک پالتو در زمستان مفید است اما باید توجه داشت که سرمای محیط کار به انداز بیرون نیست لذا پوشیدن یک لباس سبک و در عین حال گرم برای این فصل ضروری است.

زیباتر از رئیس لباس نپوشید

اساساً لباس یکی از نشانه‌های درجه‌بندی کاری در هر محیطی است؛ لذا یک کارمند نباید به نحوی لباس بپوشد که رده کاری او دیده نشود و مخاطب نتواند افراد بالادست را تشخیص بدهد.

انتخاب نوع پارچه خود فرایند مهمی است که بسیاری از افراد به آن توجه نمی‌کنند؛ بنابراین یک کارمند می‌تواند از یک کت خوش‌دوخت و زیبا بهره ببرد اما قطعاً نوع ارزش و قیمت این لباس نباید به لحاظ سیستم اداری و ادب طوری باشد که رؤسا و افراد بلندپایه را پایین‌دست نشان بدهد.

رنگ‌های روشن و کرم برای افرادی که در یک فضای تجاری به سر می‌برند مناسب است اما برای فعالیت‌های پرجنب و جوش به خاطر حفظ انرژی بدن، استفاده از رنگ‌های معقول‌تر نظیر نوک‌مدادی و سورمه‌ای توصیه می‌شود.

دکمه ملاک لباس رسمی یا روزمره نیست

لباس رسمی یک قالب خاص دارد و چندان ارتباطی با دکمه و نوع استفاده از آن ندارد؛ بلکه این مسأله صرفاً به سلیقه مخاطب مربوط است.

پارچه، نوع دوخت و الگویی که در نهایت آن لباس تولید می‌شود بیانگر رسمی یا عادی بودن لباس است؛ زیرا در این انتخاب، نوع سبک پارچه نقش مهم و اساسی را دارد.

نقد کتاب

«هستی» در شهرستان بهار نقد شد

در چهاردهمین نقد کتاب، «هستی» نوشته فرهاد حسن‌زاده در کتابخانه عمومی شهید باهنر شهرستان بهار انجام شد.

کارشناس نقد کتاب «هستی» در این مراسم گفت: کتاب «هستی» از مجموعه رمان نوجوان کانون پرورش فکری کودکان و نوجوانان است که همراه با ۱۸ اثر دیگر از این مجموعه در قفسه‌های کتابخانه‌های کانون قرار گرفته است.

مریم عباسی افزود: ویژگی‌های اثر مانند دارا بودن رگه‌هایی از طنز پا به پای کشمکش‌های مختلف خانوادگی و اجتماعی و طعم تلخ بحران خانمان‌سوز جنگ در کنار تعدد شخصیت‌ها قابل تأمل است که ورود و خروج‌های منطقی و معقولی نیز دارند که داستانی جذاب و مؤثر را رقم زده است.

وی بیان کرد: روایت حسن‌زاده از زندگی «هستی» در روزهای جنگ به قدری واقعی و باورپذیر است که گویی حسن‌زاده شانه به شانه «هستی» در حرکت بوده و وقایع زندگی او را ثبت کرده است.

این منتقد گفت: این داستان علاوه بر مخاطب اعلام شده، گروه‌های سنی «د» و «هـ» (راهنمایی و دبیرستان) را در برمی‌گیرد و می‌تواند بزرگسالان را نیز با اثری متفاوت و خواندنی روبه‌رو کند و ماندگاری خاص خودش را در ذهن خواننده اثر باقی بگذارد.

«هستی» داستان دختری نوجوان است که زندگی جسورانه و شیطنت‌های بچه‌گانه‌اش هم‌زمان با جنگ تحمیلی مشقت‌هایی را برای او به وجود می‌آورد.

«هستی» آرزو دارد وقتی بزرگ شد راننده تریلی، خلبان یا دروازبان تیم صنعت نفت آبادان شود. اما با آغاز جنگ و اتفاقاتی که سر راه او و خانواده‌اش قرار می‌گیرد، نگاه «هستی» را به آدم‌ها و محیط اطرافش عوض می‌کند.

او به مدد قرارگیری‌اش در یک موقعیت ناخواسته پوست می‌اندازد، بزرگ می‌شود و می‌فهمد که برای قوی بودن فرقی نمی‌کند که زن باشد یا مرد.

«هستی» برخلاف میل قلبی‌اش و اینکه نمی‌خواهد رفتارهای دخترانه داشته باشد، بر اثر شرایط حاکم بر جامعه، نگرانی و حساسیت بالای او نسبت به پیرامونش به دگرگونی می‌رسد تا در پایان داستان از او یک دختر قوی و نیرومند ساخته شود.

پیام تاریخ، تمدن و فرهنگ مادستان
The Message Of Madestan's History & Civilization & Culture
روزنامه همدان پیام
۷
سه‌شنبه ● ۷ بهمن‌ماه ۱۳۹۳ ● شماره ۲۲۷۴
گردشگری و میراث
gardesh@hamedanpayam.com

فروش اینترنتی بلیت قطارهای نوروزی آغاز شد

فروش اینترنتی بلیت نوروزی قطارها از ساعت ۱۹ روز گذشته برای محورهای شمال، شـــمال غرب و آذربایجان آغاز شد.

به گزارش خبرگزاری میراث فرهنگی، فروش بلیت قطار نوروزی برای تاریخ‌های ۲۵ اسفندماه ۹۳ به مدت ۲۰ تا ۱۵روز فروردین‌ماه ۹٤ خواهد بود. پیش‌فروش اینترنتی بلیت قطار برای محورهای خراسان، تهران و مشهد از ساعت ۱۹ روز ٦ بهمن‌ماه و برای محور جنوب، جنوب شـــرق، بندرعباس، زاهدان، کرمان، اصفهان، شیراز و اهواز از ساعت ۱۹ امروز آغاز خواهد شد.

بهترین و بدترین شرکت‌های هواپیمایی دنیا

براساس تحقیقات انجام شده از سوی AirlineRatings، شرکت هوایی «پاکستان ایرلاینز»، «امریکن ایرلاینز» و «امریکن ایگل» شـــرکت‌های هواپیمای هستند که در فهرست بدترین‌ها ثبت شده‌اند.

به گزارش خبرگزاری میراث فرهنگی، این ارزیابی با احتساب حوادث مرگبار صورت گرفته و تعداد حوادث و تصادفات را در کنار تعداد مرگ‌ومیر مسافران انجام شده است؛ بر همین اساس، شرکت «کانتاس» برترین خط هوایی جهان از نظر امنیت مسافر و پرواز شناخته شده است؛ پس از «کانتاس»، «ایرنیوزیلند» و «بریتیش ایرویز» قرار دارند.

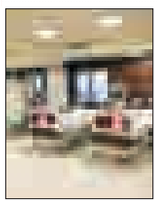

جای خالی «هتل‌بیمارستان» در کشور!

در ایـــران اکنون طرحـــی به‌عنوان «هتل‌بیمارســـتان» به صورت کامل اجرا نشده و سرمایه‌گذارانی که در این زمینه اقدام کرده‌اند یا هتل‌شان ناقص بوده یا بیمارستان‌شان!

به گزارش مهر، معاون گردشگری سازمان میراث فرهنگی، گردشگری و صنایع‌دســـتی، پیرامون احداث «هتل بیمارستان» در ایران گفت: مدل‌هایی در دنیا اجرا شـــده است و در برخی از بیمارستان‌ها، مراکز اقامتی کنار مجموعه خدمات درمانی به وجود آمده‌اند تا بیمار یا همراهانش راحت‌تر باشـــند. در برخی از کشورها این اقامتگاه مختص بیمار و همراهش اســـت و در کشورهای دیگر مردم دیگر هم می‌توانند از آن استفاده کنند.

خبـر

سقوط نفت صعود توریسم؟!

سهم صنعت گردشگری در تولید ناخالص جهانی تا ۲۰۲٤، از مرز ۱۰/۸تریلیون دلار می‌گذرد.

براساس بررسی‌های انجام شـــده از سوی شورای جهانی سفر و گردشگری (WTTC) در یک دوره بلندمدت ۱۰ ساله، یعنی تا ۲۰۲٤ رشد کوتاه‌مدت و بلندمدت در صنعت گردشگری ادامه می‌یابد.

درحالی که این روزها ســـقوط نفت، خط نخســـت اخبار را دربر می‌گیرد، پیش‌بینی‌های جهانی حکایت از رشـــد صنعت سوم جهان (گردشگری) دارد؛ اگرچه ادامه این رشد بدون چالش نخواهد بود.

اجرای پروژه‌های اشتغال‌محور، نحوه سرمایه‌گذاری‌های کارآمد و مواردی از این دســـت، از مهمترین عواملی برشـــمرده می‌شوند که می‌توانند چالش‌هایی جدی را متوجه رشد گردشگری کنند.

اقتصاد گردشگری در ۲۰۱٤

به گزارش خبرگزاری میراث فرهنگی، به نقل از گزارش شـــورای جهانی ســـفر و گردشگری، سهم توریســـم در GDP جهانی به طور میانگین ســـالانه ٤ درصد اســـت که در سطح وســـیع‌تر اثر مثبتی بر رشـــد کلی اقتصاد بین‌المللی خواهد داشت. این میزان درآمد به معنی حمایت از ۳٤٦ میلیون شغل در سطح جهانی است و حدود ۱۰ درصد ســـهم آن از کل اقتصاد جهانی هم از نظـــر GDP و هم از نظر بازار اشتغال را شامل خواهد شد.

براساس گزارش WTTC ســـهم مستقیم صنعت سفر و توریسم در تولید ناخالص جهانی ۳/٦ درصد بوده و سهم غیرمستقیم آن ۳/۵ درصد برآورد شـــده اســـت. طبق برآوردهای موجود، سهم کلی این صنعـــت در تولید ناخالص جهانی، حـــدود ۷/۳ تریلیون دلار آمریکا بوده است.

این صنعت تا میانه سال ۲۰۱٤ از ادامه فعالیت بیش از ۲۷٤ میلیون شـــغل در سراسر جهان حمایت کرده است که در حفاظت و استمرار رشـــد اقتصادی نقش چشـــم‌گیری دارد. این ارقام در مقایسه با سال ۲۰۱۳ می‌تواند جالب توجه باشـــد. در ســـال ۲۰۱۳ بـــازار تقاضا در صنعت گردشـــگری بسیار قدرتمند بود و در سطح بین‌المللی نزدیک به ۲٦٦ شـــغل را تحت حمایت خود داشـــت؛ یعنی یک شغل از هر ۱۱شغل در جهان.

در گـــزارش WTTC همچنین برآورد شـــده اســـت کـــه میزان سرمایه‌گذاری در صنعت ســـفر و گردشگری در سال گذشته با ٤/۳ درصد افزایش همراه بوده است.

پارینه

ساخت بزرگترین لگولند جهان باستان در استرالیا

پس از ساخت و نمایش موفق ۲ اثر رم و یونان‌باستان در ایتالیا و آتن، لگوی شهرباســـتانی پمپی با ۱۹۰ هزار بلوک لگو در اســـترالیا ساخته و به نمایش درآمد.

به گزارش "کانوسیشن" یک شرکت ساخت لگو وبلوک‌های ویژه در استرالیا بزرگترین مدل از شهر باستانی پمپی را در سیدنی ساخت. این شـــهر باستانی لگویی، ســـومین اما بزرگترین اثر لگویی از دنیای باستان است که تاکنون ساخته شده است.

درپی ســـاخت انواع آثار و مدل‌ها و شهرهای تفریحی یا رواج و محبوبیت لگولندها در سراسر جهان، اکنون ساخت آثار یا لگولندهای باســـتانی نیز در موزه‌هـــا از جاذبه‌های مهم گردشـــگری و ابزارهای آموزشی موزه‌های مهم جهان درآمده است.

شرکت تخصصی "رایان بریکمن"، سازنده لگوهای سرگرمی با همکاری دانشـــگاه و موزه "نیکلسون" سیدنی اخیراً دست به ساخت مدلی از شهر باستانی پمپی زده است.

برای تکمیل پروژه ســـاخت این لگواز شهر باستانی بیش از ۵۰۰ ساعت زمان صرف شده و بیش از ۱۹۰ هزار قطعه بلوک ویژه لگو به کار رفته است. این لگو یکی از بزرگترین مدل‌های لگو از آثار تاریخی است که تاکنون در جهان ساخته شده است.

این اثر یا مدل نمایشـــی ۳ مرحله از تاریخ شـــهر باستانی پمپی را برای بینندگان و محققان به نمایش می‌گذارد. نخســـت این شهر را در شکل و صورتی که حدود سال ۷۹ میلادی و در زمان فوران آتشفشان کوه وزو بوده، نمایش می‌دهد. ســـپس مدلی از وضعیت این شهر در زمان اکتشـــاف آن در قرن ۱۸ میلادی است و در مرحله سوم مدلی از شکل و وضعیت ویرانه‌ای که اکنون در برابر نگاه ناظران دیده می‌شود، ارائه می‌کند.

در ۲ ســـال گذشته شرکت لگوســـازی "مک ناوت" با استفاده از آجرها یا قطعات لگویی، نمونه‌ها و مدل‌هایی از کلوزیوم رم باســـتان و نیز مدلی لگویی از آکروپلیس یونان ســـاخت کـــه اکنون در موزه آتن قرار دارد. شـــهر لگویی پمپی در موزه سیدنی استرالیا به نمایش درآمده است.

این شهر لگویی دسامبر ۲۰۱۵ در موزه نیکلسون سیدنی به نمایش عمومی درمی‌آید.

۱۱ ماه از انتخاب اشتران به عنوان تنها روستای هدف گردشگری گذشت

اشتران با گردشگری روستایی هنوز غریب است

روســـتاهای هـــدف گردشـــگری، مســـیری به سمت توســـعه پایدار هستند، گردشـــگری روستایی نقش بســـزایی در رونق اقتصادی روستاها و توسعه پایدار ایفا می‌کند. این نکات کافی است به این نتیجه دست یابیم که اشـــتران در تویسرکان این روزها باید راه به ســـوی توسعه را سریعتر طی کرده باشـــد؛ زیرا یکســـال اســـت از انتخاب شدنش به عنوان نخستین روستای هدف گردشگری که تأییدیه کمیته فنی را گرفته است، می‌گذرد.

با تأیید کمیته فنی در تهران، روســـتای اشـــتران به عنوان نخستین روستای هدف گردشگری استان همدان شناخته شد. این خبری بود که ۲۷ اســـفندماه ســـال گذشته توسط نماینده مردم تویسرکان در مجلس رسانه‌ای شد. از آن پس انتظار می‌رفت این روســـتا در حوزه گردشگری بیش از پیش معرفی و مورد برنامه‌ریزی قرار گیرد.

محمدمهـــدی مفتـــح در آن زمـــان درباره روســـتای اشـــتران در شهرستان تویســـرکان به عنوان یکی از روستاهای هدف گردشگری اســـتان همدان، گفت: پیگیری‌هایی با مدیران بنیاد مســـکن در تهران انجام شد و با همکاری‌های خوب مدیران استانی و شهرستانی با تأیید کمیته فنی در تهران، روســـتای اشتران به عنوان نخستین روستای هدف گردشگری استان همدان شناخته شد.

نماینده مردم تویســـرکان در خانه ملت گفت: روستای اشتران دارای بافت مناسب، جاذبه‌های گردشگری بکر و آثار تاریخی به ثبت رسیده همچون قلعه نظامی حمزه‌خان و ٤ امـــارت بازمانـــده از خان‌هـــای عهد قجر اســـت که در بالای تپه‌ای پوشیده از درختان قرار گرفته و به همین علت دارای شاخص‌های لازم برای تبدیل شدن به یکی از روستاهای هدف گردشگری است.

مفتح افزود: مناطق روســـتایی موقعیت منحصربه‌فردی برای توســـعه گردشگری دارنـــد که بـــا اجرای طرح‌هـــای مختلف گردشـــگری می‌توان در جذب گردشگر، تبادل فرهنگی و رونق اقتصادی روســـتاها گام‌های مؤثری برداشـــت. اما آنچه پس از یکسال به نظر می‌رسد این است که از این روستا در برنامه‌های بازدید گردشگران در سالی که گذشت خبری نبود.

روستایی با هدف جذب گردشگر

در بین ۱۳ روستایی که در استان همدان به عنوان روســـتاهای هدف گردشـــگری شناســـایی شـــده‌اند روستای اشـــتران در شهرستان تویسرکان به دلیل وجود معماری محلی و بافت ارگانیـــک و ویژه به عنوان نخستین روســـتای مصوب استان در طرح گردشـــگری معرفی شده اســـت. روستای اشـــتران در حد واســـط محور کوهستانی همدان بـــه تویســـرکان در ۲۷ کیلومتری همـــدان و ۲۱ کیلومتری تویســـرکان قرار دارد.

این روســـتا بـــه دلیل برخـــورداری از ظرفیت‌های گردشگری، تاریخی و طبیعی در ۲۲ اردیبهشت‌ماه ۸۷ به عنوان روستای هدف گردشگری مصوب شد.

قدمت روســـتای اشتران به عنوان مرکز دهستان خرمرود و قطب گردشگری کشور به سال ٦۰ هجری قمری می‌رسد، اما هنوز وجود مشکلاتی چون راه مواصلاتی روستا، نبود مسافرکاشانه و حتی سرویس بهداشتی عمومی در این روســـتا از جمله موانع سر راه گردشگرانی است که به روستا دعوت می‌شـــوند و این در حالی است که اجرا و پیش برد بهســـازی روستاها باید به اقتصاد و معیشت مردم روستا کمک شایانی داشته باشـــد که احداث و ایجاد مسافرکاشانه‌ها یکی از اهداف اجرای طرح گردشـــگری روستایی است.

اشتران نیازمند اطلاع‌رسانی

در ایـــن زمینه رئیس میـــراث فرهنگی شهرستان تویسرکان معتقد است که ما باید با اطلاع‌رســـانی درست و به‌موقع و فراهم آوردن شرایط اسکان و اطراق گردشگران و همچنین فراهم آوردن شرایط مناسب و در شأن و جایگاه گردشگران اقدام به دعوت از گردشگران داخلی و خارجی کنیم.

میثم الوندی افزود: میراث فرهنگی آماده است تا با پرداخت وام به مالکان خانه‌هایی مانند عمارت اردلان‌خـــان که دارای بافتی سنتی، زیبا و ارگانیک هستند اما بلااستفاده رها شـــده‌اند اقدام به ایجاد مسافرکاشـــانه کنند.

وی هدف از اســـتفاده ایـــن خانه‌ها به عنوان مســـافر کاشانه را معرفی و شناسایی اینگونه بافت و معماری روســـتایی مانند اشـــتران که صاحب قدمتی دیرینه اســـت به گردشگران دانســـت و ادامه داد: میراث فرهنگی در تلاش اســـت تـــا از صاحبان سرمایه که عمدتاً از ساکنان خود روستاها هستند جهت سرمایه‌گذاری در روستاهای هدف طرح گردشـــگری دعـــوت به عمل آورد و از هیچ کمکی در راســـتای تحقق اهداف بهسازی دریغ نمی‌کند.

وی ادامـــه داد: وجـــود بازارچه‌های محلی که محصولات خود روســـتا مانند مـــواد خوراکی و صنایع دســـتی را بدون واســـطه بـــه متقاضیـــان و گردشـــگران عرضه کنند نه تنها در توســـعه و معیشت اقتصادی مردم روســـتا تأثیرگذار اســـت بلکه بـــه طور قطـــع از آمـــار مهاجرت روستاییان به شهرها نیز می‌کاهد.

استفاده از خانه‌های روستایی برای اسکان گردشگر

مریـــم احمدی، راهنمای گردشـــگری اســـتان همدان نیز معتقد است: استفاده از منازل خانواده‌های ساکن روستاها یا منازلی مثل خانه اردلان‌خان در روســـتای اشتران جهت اسکان و اسکان گردشگران به عنوان مسافرکاشـــانه کمک شـــایانی به اقتصاد و معیشت این روستا خواهد کرد.

مجموعـــه‌ای از خانه‌های اربابی، حمام و قلعـــه دفاعـــی واقع در مســـیر مصفای کوهستانی مواصلاتی همدان به تویسرکان و وجـــود باغ‌های گـــردو از ظرفیت‌های گردشگری این منطقه است.

دربـــاره معمـــاری قلعـــه می‌تـــوان به ســـاختمان‌های بیرونی و اندرونی شامل ۲ طبقه مسکونی و یک طبقه زیرزمین است اشـــاره کرد که در هر طبقه ۱۳ اتاق تزئینی وجود دارد و ســـر در ورودی قلعه دارای یک هشـــتی بسیار زیباســـت که بالای آن ساختمانی شامل چند اتاق به عنوان محل نگهبانی وجـــود دارد که از طریق راهرو به داخل حصار طویلی راه پیدا می‌کند.

در حیـــاط اندرونی قناتـــی وجود دارد که در حال حاضر خشـــک است اما نشان می‌دهد که در گذشـــته آب شرب قلعه را تأمین می‌کرده اســـت و در ٤ کنج این قلعه ٤ برج مدور وجـــود دارد که هنگام جنگ دفاع از قلعه را آســـان می‌کرده اســـت، در حقیقت اساس بنا بدین شکل است که در دیوارها از چینه و خشـــت استفاده شده و در نماها از آجرکاری‌هایی که بیشتر حالت تزئینی دارند. در محوطه پیرامون این قلعه یک حمام خزینه‌دار که کاملاً در زیر خاک مدفون اســـت نیز توســـط مرحـــوم حاج مرادخان اردلان احداث شده است.

این قلعه مشـــرف به قلعه خان گرمز و در مسیر جاده قدیمی همدان تویسرکان از قلعه‌های به جـــای مانده از دوران قاجاریه در شهرستان تویســـرکان است که از نظر موقعیـــت جغرافیایی و وســـعت یکی از قلعه‌های نادر در اســـتان همدان به شـــمار می‌آید.

روستای اشتران از آب‌وهوای متفاوتی در طول سال برخوردار است. فروردین و اوایل اردیبهشت آب‌وهوای بارانی، خرداد، تیر، مرداد و شـــهریورماه گرم، مهر و آبان هوایی معتدل و ملایم تقریباً نه سرد نه گرم است و بقیه سال سرد و بارانی و در دی و بهمن‌ماه همراه با برف است.

گردشـــگری روســـتایی یکی از ملزومات توسعه پایدار و اشتغال پایدار

رضا میرشـــاه‌ولد، کارشـــناس ارشـــد برنامه‌ریزی توریسم نیز معتقد است: توجه به روســـتا، توجه به توســـعه پایدار کشور اســـت و قطعاً می‌توان ادعا کرد که مســـیر توسعه کشور از روستاها عبور می‌کند. برای توسعه روستاها در سطح ملی شکل‌گیری یک سازمان به عنوان سازمان سیاستگذار، برنامه‌ریز و قانونگذار لازم اســـت و برای انجـــام برنامه‌ها و راهبردها در روســـتاها حضور یک مدیر اجرایی در امور روســـتا یک ضرورت است.

با توجه به روســـتاهایی که در شرایط اقلیمـــی و فرهنگی متفاوتی هســـتند باید سعی شود توسعه گردشگری این روستاها با توجه به فرهنگ آنها طراحی شود.

صنعت نوپای گردشـــگری روســـتایی در ایران یکی از ملزومات توســـعه پایدار و اشـــتغال پایدار اســـت که برای پایداری در اقتصاد ملی و توســـعه کشاورزی باید به بحث توســـعه و بهســـازی روســـتاها بخصوص روستاهایی که هدف گردشگری شناخته شده‌اند توجه بیشتری کرد. صنعت گردشگری روستایی علاوه بر کسب درآمد و ایجاد اشـــتغال، زمینه توسعه اقتصادی و اجتماعی و توسعه پایدار در سطح محلی و ملی را فراهم می‌کند.

مناطـــق روســـتایی موقعیـــت منحصربه‌فردی برای توســـعه گردشگری دارند کـــه با اجرای طرح‌هـــای مختلف گردشـــگری می‌توان در جذب گردشگر، تبادل فرهنگی و رونق اقتصادی روستاها گام‌های مؤثری برداشت.

البته بیشتر برنامه‌ریزان بر این باور هستند کـــه کمبود اعتبـــار و همچنیـــن نارضایتی روستاییان از وضعیت آب شرب از چالش‌های اساسی در روند بهســـازی روستاهاست که متأســـفانه اعتبارات قطره‌چکانی برای پاسخ به خواسته‌های مردم در سطح روستاها قابل اجرا نیست و امید است که برای دستیابی به اهداف دقیق‌تر اعتبارات کافی جهت این امر در نظر گرفته شود. به امید اینکه در برنامه‌هایی چون جشنواره‌های فصلی و یا همایش‌های ملی و بین‌المللی در همدان زمینه‌های حضور گردشگران و مسئولان کشوری در این روستا فراهم شود.

شناسه

تالاب چورمق (موخور گلی)

اگر به قسمت شمال شرقی اراضی روستای چورمق بخش سردرود رزن سری زده باشید خواهید دید که تالابی زیبا در آن واقع شـــده است که دارای آبی پر خاصیت برای شنا و نیز مناسب جهت پرورش یافتن ماهی‌هاست.

ایـــن تالاب از قدیـــم الایام در بین مردم بومی از قداست خاصی برخوردار بوده که گاهاً به این مکان نظرگاه نیز می‌گفتند و بدین منظور از ان ماهی ها و پرندگان را صید و شکار نمی‌کردند.

چمدان

۱۵ روند بازاریابی هتل در سال ۲۰۱۵

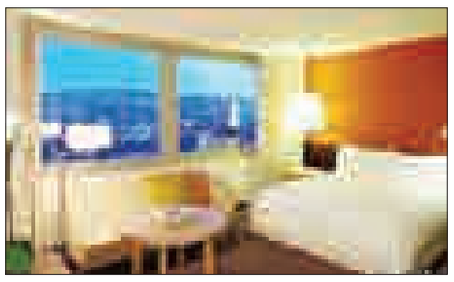

در شـــماره قبـــل به ۳ رونـــد بازاریابی هتل در ســـال ۲۰۱۵ اشاره شـــد بازاریابی آنلاین روزبه‌روز در حال پیچیده‌تر شدن است؛ بخصـــوص برای هتلداران که نه‌تنها بایـــد همه تاکتیک‌های خارجی موجود در دنیای بیرون را بدانند، بلکه باید بر همه بازیگران دیجیتال تأثیرگذار در حوزه سفر مانند ابرموتورهای جست‌وجو و سایت‌های آنلاین آژانس‌های مسافرتی (OTA) نیز اشراف داشته باشند.

٤. جست‌وجوی متا

هنوز راه زیادی باقی‌مانده است تا استفاده از موتور جست‌وجوی متا به راهی مؤثر برای بازاریابی هتلداران تبدیل شـــود. چالش ســـال ۲۰۱۵ این خواهد بود که اطمینان حاصل شـــود کانال‌های ســـرچ متا برای رزرو هتل‌ها سودآور خواهند بود.

۵. پرداخت با موبایل

در سال ۲۰۱۵ شاهد خواهیم بود که «پرداخت با موبایل» به روال معمول برای پرداخت رزرو هتل‌ها تبدیل خواهد شد. در سال گذشته صنعت خرده‌فروشی آنلاین نشان داد که روش‌های پرداخت جایگزین همچـــون پی‌پال در حال افزایش اســـت و یک مـــورد از هر ٤ مورد تراکنش‌های موبایل، اکنون از این کانال‌ها انجام می‌شود.

٦. مالکیت برندها

میانگین مدت تحقیقات یک مســـافر از لحظـــه آغاز تا رزرو هتل ۲٤ روز طول می‌کشـــد و به طور میانگین ۲۱/٦ صفحه واسط در آن مشـــاهده می‌شود. در سال ۲۰۱۵ شاهد تمرکز بیشتر بر تملک برندها در همه کانال‌های جست‌وجو خواهیم بود.

۷. رسانه‌های اجتماعی

رســـانه‌های اجتماعی همچنان تغییرات زیادی در دسترســـی به محتواهای تبلیغاتی و فروش ایفا می‌کنند و هتل‌ها مجبور خواهند شد بیش از پیش هزینه صرف کنند تا محتوای تبلیغاتشان مشاهده شود.

۸. محتوای متناسب با شخصیت

هتل‌ها باید مشـــتری محور شوند و به یک هتل باید از نگاه مشتری نگاه کنند و نه بازار یا هتل. هتل‌ها باید درک کنند که مشـــتری‌ها از آنها چه انتظاراتی دارند و تجربیات خود را بر پایه انتظارات آنها شکل دهند.

گردشگری

روستاهای گردشگری وام ارزان می‌گیرند

دبیر شـــورای عالـــی مناطـــق آزاد کشـــور از تخصیص وام ارزان‌قیمت به روستاهای گردشگری مناطق آزاد خبر داد.

به گزارش ایسنا، اکبر ترکان مبلغی را برای تسهیلات ارزان قیمت هنوز مشـــخص نکرده است، اما گفته سود این وام‌ها اندک و در حد ٤ درصد خواهد بود. در مناطق آزاد ۵۰۰ روســـتا وجود دارد که قرار است همه آنها تحت برنامه توسعه گردشگری روستایی قرار گیرند.

این طرح با موضوع بهســـازی کالبد (بافت و مسکن) روستاهای تاریخی و گردشگری و توسعه گردشگری روستایی در مناطق آزاد و ویژه اقتصادی مستعد، با مشارکت دبیرخانه شورای‌عالی مناطق آزاد و بنیاد مســـکن انقلاب اسلامی اجرا می‌شود که تفاهم‌نامه آن به امضای اکبر ترکان و علیرضا تابش رسید.

براســـاس این تفاهم‌نامه قرار اســـت طرفین شاخص‌های انتخاب روســـتاها با بافت با ارزش و گردشـــگری برای شناســـایی و معرفی روســـتاهای مشـــمول را اعلام کنند. الگوی مطلوب مدیریت توسعه روســـتایی و اجرای آن در روســـتاهای واقع در مناطـــق آزاد را ارائه دهند، اعتبارات مشترک به منظور تهیه و اجرای طرح‌های موضوع این تفاهم‌نامه را تأمین کنند، کارگاه‌های آموزشی در روستاهای بهسازی بافت و گردشگری برای روستاییان حین کار یا پس از اتمام به منظور حفـــظ و نگهداری از دســـتاوردهای طرح را برگـــزار کنند، تخلفات ســـاختمانی در روستاهای واقع در مناطق آزاد را شناسایی و تا مرحله رفع، پیگیری کنند و به مبادله اسناد، مدارک، گزارش‌ها، نقشه‌ها، نتایج طرح‌های مطالعاتی و تحقیقاتی مرتبط با روستا بپردازند.

ترکان سپس به طرح توسعه گردشگری و ایجاد مسافرکاشانه اشاره کرد و گفت: قول می‌دهم وام ارزان‌قیمت از بخش گردشـــگری وارد این کار شود. باید حجم این تسهیلات را بالا ببریم و ظرفیت معیشت در روستاها را زیاد کنیم. ما حاضریم کمک و سرمایه‌گذاری کنیم.

همدان دارای ۱۱ روستای هدف و گردشگری است که می‌توانند از این تسهیلات استفاده کنند و زیرساخت‌های خود را تقویت کنند.

پیام تاریخ، تمدن و فرهنگ مادستان
The Message Of Madestan's History & Civilization & Culture
روزنامه همدان پیام
۸
سه‌شنبه ● ۷ بهمن‌ماه ۱۳۹۳ ● شماره ۲۲۷۴
حادثه
hadese@hamedanpayam.com

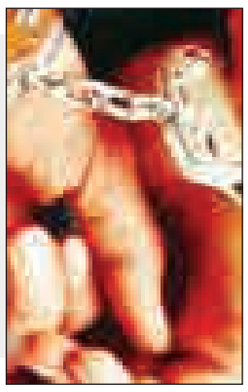

دستگیری سارقان و کشف ۱۵ مورد سرقت در بهار

با دستگیری ۲۰ نفر سارق در بهار ۱۵ مورد از سرقت‌های گزارش شده در این شهرستان کشف شد.

فرمانده انتظامی شهرستان بهار گفت: در یک ماه گذشته فرمانده انتظامی شهرستان بهار برای تقویت احساس امنیت شهروندان طرح‌های مبارزه با سرقت و ارتقای امنیت اجتماعی را برای تقویت احساس امنیت شهروندان در سطح شهرستان به اجرا گذاشت که خوشبختانه موفقیت‌های چشمگیری در حوزه کنترل سرقت‌ها در شهرستان حاصل شد.

به گزارش مرکز اطلاع‌رسانی فرماندهی انتظامی استان همدان، جمشید باقری افزود: در این مدت مأموران گشت کلانتری و پاسگاه‌ها با همکاری پلیس آگاهی شهرستان موفق شدند با تلاش شبانه‌روزی و رصد اطلاعاتی فعالیت تعداد ۲۰ نفر از سارقان که در حوزه‌های سرقت وسایل داخل خودرو، موتورسیکلت و اماکن خصوصی اقدام به سرقت می‌کردند را شناسایی و دستگیر کرده و ۱۵ فقره سرقت را نیز کشف کنیم و از این بین اموال به سرقت رفته را به مالباختگان بازگردانیم.

باقری بیان کرد: در این عملیات‌ها ما موفق شدیم چند فقره سرقت که در نقاط دیگر استان و حتی خارج از استان وقوع یافته بود را کشف و سارقان مربوط را نیز دستگیر کنیم، به طور نمونه در یک طرح عملیاتی مأموران ما موفق شدند سارقی که یک دستگاه خودروی پراید از شهر همدان سرقت کرده بود و وارد حوزه استحفاظی شهرستان بهار شده بود را با شلیک گلوله متوقف و سارق را دستگیر کند.

فرمانده انتظامی شهرستان بهار در پایان گفت: غفلت مالباختگان یکی از عوامل بروز سرقت است، بنابراین شهروندان با رعایت اصول ایمنی خود را طعمه افراد سودجو و سارق قرار ندهند و در بروز سرقت زمینه‌ساز نشوند.

نگاهی به فعالیت مراکز گذری کاهش آسیب اعتیاد

مفهوم DIC به معنای مرکز گذری کاهش آسیب است و مراکز DIC برای کنترل آسیب‌های اجتماعی اعتیاد به وجود آمده است.

این مراکز برای کنترل آسیب‌های اجتماعی اعتیاد به وجود آمده تا معتادان پرخطر و در معرض ابتلا به بیماری‌های عفونی مانند ایدز، با مراجعه به این مراکز، از امکانات رایگان مثل سرنگ و برنامه‌های آموزشی رایگان این مراکز استفاده کنند.

افزایش آگاهی مصرف‌کنندگان مواد، افزایش آگاهی خانواده، کاهش شیوع خونی هپاتیت B و C و HIV در معتادان تزریقی، آموزش نحوه تزریق بهداشتی و ارائه سرنگ، کاهش تزریق در سوءمصرف‌کنندگان تزریقی، ارجاع به مراکز درمانی و ارائه خدمات رفاهی در حد امکان از اهداف مهم مراکز گذری کاهش آسیب است.

در این مراکز علاوه بر انجام مشاوره و مصاحبه انگیزشی و تأمین بهداشت جسمی به معتادان مراجعه‌کننده یک وعده غذای گرم و پوشاک داده می‌شود.

همچنین معتادانی که با آزمایش از آنها مشخص می‌شود که مبتلا به ویروس ایدز هستند به کلینیک‌های مثلثی ارجاع می‌شوند.

همچنین در این مراکز پس از تهیه گزارش مددکاری، سوزن و سرنگ استریل به معتادان تزریقی ارائه می‌شود و سپس فرم ثبت اطلاعات تعویض سوزن و سرنگ و وسایل تزریق به فرد ارائه شده و فرد تحت درمان قرار می‌گیرد.

با توجه به اینکه در شهر همدان مراکز DIC در حاشیه شهر (خضر) ایجاد شده ساکنان این منطقه از راه‌اندازی این مرکز در این مکان ناراضی هستند و خواستار تعطیلی این مرکز شدند.

به گزارش ایرنا، فرماندار شهرستان همدان برای پیگیری این موضوع و جانمایی این مرکز به اتفاق جمعی از مسئولان شهرستان، رئیس اداره مبارزه با مواد مخدر شهرستان همدان و تعدادی از خبرنگاران برای بازدید به این مرکز مراجعه کردند.

مسئول واحد مبارزه مرکز بهداشت همدان در این باره گفت: برخی از ساکنان این منطقه و نیروی انتظامی از جانمایی این مرکز گله‌مند هستند اما اگر مکان دیگری در اختیار مرکز بهداشت قرار گیرد، برای جابجایی اقدام خواهد شد.

مرضیه اصدق افزود: اولویت شرایط برای ایجاد این مرکز در دسترس بودن معتادان است و این منطقه به دلیل اینکه در حاشیه شهر قرار گرفته بیشتر در دسترس معتادان است.

وی اضافه کرد: در مرکز DIC خضر ۱۰۷ پرونده وجود دارد که ۳۱ نفر از آنها از معتادان کارتن‌خواب هستند و به صورت گذری نیز روزانه ۳۸ نفر به این مرکز مراجعه می‌کنند.

وی اظهار کرد: در این مرکز بسته‌های کاهش آسیب، غذای گرم و پوشاک در اختیار آنها قرار می‌گیرد و همچنین زمینه استحمام برای معتادان نیز فراهم است.

وی افزود: علاوه بر انجام مشاوره برای معتادان، تست سریع ایدز از آنها گرفته می‌شود که در ۳ ماهه پاییز از ۶۲ نفر معتادی که تست ایدز گرفته شده ۶ نفر به ویروس ایدز مبتلا بودند.

به گفته وی، ۲ مرکز DIC در همدان برای مردان و زنان فعال است که تا ساعت ۱۴ آماده ارائه خدمات است.

در این بازدید ۳ نفر از معتادان برای دریافت خدمات به این مرکز مراجعه کرده که از خدمات آن راضی بودند.

رئیس اداره مبارزه با مواد مخدر شهرستان همدان، هادی نجاریان گفت: باید شرایطی فراهم شود تا اطراف این مرکز از وجود معتاد خالی باشد و شهرداری نسبت به مسطح کردن این منطقه که موجب تجمع معتادان شده اقدام کند.

یکی از اهالی این منطقه نیز با ابراز نارضایتی از راه‌اندازی مرکز کاهش آسیب در این منطقه گفت: «معتادان هنگام استفاده از خدمات این مرکز ساعت‌ها در این منطقه تردد دارند و آسایش ساکنان مسکن مهر جامعه معلولان که روبه‌روی این مرکز قرار گرفته، سلب شده است.»

این بانوی خانه‌دار ادامه داد: «با وجود این معتادان در ساعت‌های مختلف در این مکان دیده می‌شوند. فرزندان ما هنگام رفت‌وآمد به مدرسه با مشکل مواجه هستند و خانواده‌های آنها مجبور هستند در رفت‌وآمد فرزندان را مشایعت کنند تا آسیبی به آنها وارد نشود.

فرماندار همدان نیز گفت: مرکز کاهش آسیب در منطقه خضر تعداد قابل توجهی مراجعه‌کننده دارد و نیروی انتظامی نیز معتقد بود که این مرکز در مکانی قرار گرفته که موجب اعتراض ساکنان محل شده است.

علی تعالی افزود: در منطقه خضر درصد افراد معتاد زیاد است و مرکز کاهش آسیب نیز باید در جایی باشد که تراکم افراد معتاد بالا باشد. وی اضافه کرد: اطراف این مرکز که بسیار ناهموار است باید از سوی شهرداری ساماندهی و مناطق مسکونی جداسازی شود تا معتادان نتوانند در این منطقه تجمع کنند.

تعالی اظهار کرد: برای تکمیل مرکز کاهش آسیب زنان نیز باید مرکز متادون‌تراپی نیز در آن انجام شود.

مسئول مرکز کاهش آسیب زنان هم گفت: در این مرکز روزانه ۱۵ تا ۲۰ نفر مراجعه می‌کنند و ۲۰ نفر کارتن‌خواب زن وجود دارد که شب‌ها به مرکز سرپناه شبانه منتقل می‌شوند.

فهیمه یگانه افزود: در بین مراجعه‌کنندگان ۶ نفر مبتلا به ویروس ایدز شناسایی شدند که به کلینیک مثلثی معرفی شدند.

توقیف سواری پژو با خلافی ۶۲ میلیونی در همدان

خودروی سواری پژو با ۶۲ میلیون و ۸۹۰ هزار ریال خلافی در محور همدان- کرمانشاه متوقف شد.

فرمانده پلیس راه استان همدان با اعلام این خبر گفت: مأموران گشت پلیس راه مستقر در محور همدان - کرمانشاه با مشاهده یک دستگاه سواری پژو که با سرعت غیرمجاز در حرکت بود به راننده دستور ایست دادند.

مهدی شاکری افزود: راننده خودرو با مشاهده مأموران بدون توجه به فرمان توقف با افزایش سرعت متواری شد با فرار خودروی پژو مأموران موضوع را به اکیپ‌های بعدی اطلاع داده و چند دقیقه بعد گشت پلیس راه خودروی موردنظر را متوقف و به پارکینگ منتقل کردند.

در بررسی سوابق خودروی توقیف شده مشخص شد بیش از ۶۲ میلیون ریال خلافی به دلیل ارتکاب جرایم مختلف برای آن ثبت شده است.

فرمانده پلیس راه استان همدان اظهار کرد: برابر تبصره ذیل ماده ۸ قانون رسیدگی به تخلفات رانندگی، خودروهای دارای خلافی بیش از ۱۰ میلیون ریال توقیف می‌شوند.

شاکری در پایان تأکید کرد: از ابتدای امسال، ۶۴۶ دستگاه خودروی با خلافی بیش از یک میلیون تومان توسط پلیس راه استان توقیف شده است.

حادثه در استان

کشف البسه قاچاق خارجی در همدان

با توقیف ۲ کامیون حامل کالای قاچاق در همدان بیش از۳۶ هزار ثوب البسه قاچاق خارجی کشف شد.

جانشین انتظامی استان همدان در این باره گفت: مأموران اداره مبارزه با قاچاق کالا و ارز پلیس آگاهی استان خبری را مبنی بر اینکه قاچاقچیان کالاهای خارجی قاچاق از نوع البسه قصد دارند با ۲ دستگاه کامیون‌باری از شهر گناوه با عبور از محورهای مواصلاتی استان همدان به سمت تهران حمل کنند را دریافت کردند.

علی‌اصغر خرم‌روی افزود: در این‌باره خبر مورد ارزیابی قرار گرفت و پس از صحت آن تیمی از مأموران اداره مبارزه با قاچاق کالا و ارز به مدت ۲ روز با اقدامات اطلاعاتی و با کنترل نامحسوس محورهای مواصلاتی منتهی به استان، سرانجام توانستند ۲ دستگاه کامیون مذکور را در حالی که با ۵ دستگاه خودروی سواری اسکورت می‌شد در محور ملایر به همدان شناسایی کنند.

وی بیان کرد: در یک اقدام غافلگیرانه و همزمان هر ۲ کامیون متوقف که در بررسی دقیق و مشاهده کالاهای حمل شده توسط کامیون‌ها مشخص شد یکی از آنها حامل انواع البسه خارجی و دیگری حامل کفش خارجی با ارزش تقریبی ۱۵ میلیارد ریال و فاقد مدارک گمرکی و قانونی هستند.

این مقام مسئول اظهار کرد: رانندگان به همراه کامیون‌های توقیفی به اداره مبارزه با قاچاق کالا و ارز منتقل و کالاهای کشف شده که در انواع مختلف و حجم زیاد بود مورد شمارش قرار گرفت.

جانشین انتظامی استان همدان در پایان گفت: در این عملیات تعداد ۳۶ هزار و ۵۸۵ ثوب البسه، تعداد ۲۵ هزار و ۹۰۰ عدد عینک و قاب عینک خارجی و تعداد ۵ هزار و ۶۴۷ جفت کفش خارجی کشف و در این خصوص پرونده تشکیل شد که تحقیقات آن در حال رسیدگی است.

دستگیری ۶۸ متهم در کبودراهنگ

۲۰۵ دستگاه وسیله نقلیه متخلف در شهرستان کبودراهنگ توقیف و ۶۸ نفر متهم جرایم مختلف دستگیر شدند.

فرمانده انتظامی شهرستان کبودراهنگ گفت: به دلیل ارتقای امنیت اجتماعی و با هدف رضایت شهروندان طرح پاکسازی مناطق آلوده در سطح شهر روستاها در این شهرستان در دی‌ماه طی چند مرحله به اجرا گذاشته شد که در اجرای این طرح‌ها عوامل انتظامی موفق شدند ضمن پاکسازی مناطق آلوده از پیش تعیین شده تعداد ۶۸ نفر متهم را نیز دستگیر کنند.

به گزارش مرکز اطلاع‌رسانی فرماندهی انتظامی استان همدان، پژمان قویمی اظهار کرد: از این تعداد متهم ۱۸ نفر در رابطه با سرقت، ۳۵ نفر در رابطه با اعتیاد، ۶ نفر مزاحمت و ۱۰نفر دیگر در ارتباط با سایر جرایم بوده که دستگیری متهمان گفته شده منجر به کشف ۱۴ فقره سرقت در سطح شهرستان، کشف ۸۱گرم تریاک، ۴۳ گرم شیشه، ۲۵گرم سوخته تریاک، ۱۸گرم شیره، ۸ گرم هروئین و مقادیر قابل توجهی اقلام ضدفرهنگی شد.

وی همچنین خاطرنشان کرد: در اجرای این طرح‌ها تعداد ۲۰۵ دستگاه وسیله نقلیه متخلف شامل ۱۴۷ دستگاه موتورسیکلت و ۵۸ دستگاه خودرو توسط عوامل انتظامی توقیف و به پارکینگ‌های سطح شهر منتقل شد.

قویمی در پایان با توجه به رضایتمندی مردم از اجرای این طرح‌ها تأکید کرد: نیروی انتظامی شهرستان همچنان با قدرت تمام نسبت به اجرای اینگونه طرح‌ها اقدام می‌کند و اجازه عرض‌اندام به مجرمان را نخواهد داد.

حادثه در ایران

تشکیل باند بزرگ سرقت پس از آزادی از زندان

باند بزرگ سرقت‌های گوشی‌های گران‌قیمت توسط پلیس آگاهی منهدم شد.

کارآگاهان پایگاه ششم پلیس آگاهی اطلاع پیدا کردند که یکی از مجرمان سابقه‌دار به نام عباس.ن (۳۰ ساله) که دارای سوابق متعدد در زمینه کیف‌قاپی، گوشی قاپی و بارکنی است، پس از تأمین قرار وثیقه ۱۵۰ میلیون تومانی از زندان آزاد و با تشکیل گروه جدیدی از مجرمان سابقه‌دار در زمینه "کیف‌قاپی" و "سرقت گوشی‌های تلفن همراه" اقدام به ارتکاب سرقت‌های متعدد در مناطق شرق و جنوب شرق تهران به ویژه در پیروزی، نیروی هوایی و... می‌کنند.

با توجه به اطلاعات به دست آمده در خصوص فعالیت مجرمانه این گروه از مجرمان سابقه‌دار، پرونده مقدماتی با موضوع "کیف‌قاپی و گوشی‌قاپی" تشکیل و هماهنگی‌های لازم قضایی با شعبه چهارم دادیاری دادسرای ناحیه ۳۴ تهران در خصوص این پرونده انجام شد.

با آغاز رسیدگی به پرونده در پایگاه ششم پلیس آگاهی، شناسایی اعضای گروه در دستور کار کارآگاهان این پایگاه قرار گرفت و با سلسله اقدامات پلیسی و بهره‌گیری از بانک اطلاعات مجرمان سابقه‌دار، ۷ عضو دیگر این گروه شناسایی شدند.

دستگیری متهمان و اعتراف به ده‌ها فقره سرقت

با شناسایی مخفیگاه تمامی اعضای گروه در مناطق کیانشهر، اتابک و شهرزاد، دستگیری همزمان متهمان در دستور کار قرار گرفت و هر ۸ عضو این گروه از سارقان، در چند عملیات همزمان دستگیر و به پایگاه ششم پلیس آگاهی تهران بزرگ منتقل شدند.

متهمان در همان تحقیقات اولیه به ده‌ها فقره سرقت اعتراف و بیان کردند که سرکرده گروه، مدل گوشی‌های مورد نظرش را به آنها اعلام کرده و اعضای گروه نیز پس از سرقت گوشی‌های مورد نظر را به "عباس.ن" (سرکرده گروه) تحویل داده شده و در ازای هر فقره سرقت و تحویل گوشی به سرکرده گروه، دستمزد خود را تحویل می‌گرفتند.

شناسایی ده‌ها مالباخته

همزمان با دستگیری متهمان و به ویژه دستگیری سرکرده گروه، در بازرسی از مخفیگاه آنها ده‌ها گوشی تلفن همراه به دست آمد که بررسی سوابق آنها نشان داد که تمامی این گوشی‌ها دارای سابقه سرقت به شیوه "گوشی‌قاپی" و یا "زورگیری" هستند.

ده‌ها مالباخته با مراجعه به پایگاه ششم آگاهی، اقدام به شناسایی اموال خود و همچنین متهمان کردند.

رئیس پایگاه ششم پلیس آگاهی تهران بزرگ در پایان خبر با دعوت از شکات و مالباختگانی که به شیوه موبایل‌قاپی مورد سرقت قرار گرفتند، بیان کرد: "با توجه به سوابق متهمان در زمینه ارتکاب سرقت‌های خشن موبایل‌قاپی و کیف‌قاپی و اعتراف به ده‌ها فقره سرقت در مناطق مختلف شرق و جنوب‌شرق تهران به ویژه در پیروزی، تهران نو، بلوار ابوذر، بلوار نیرد، محلاتی، دولت‌آباد، میدان خراسان، میدان شهدا، ۱۷ شهریور، نیروی هوایی و... شناسایی متهمان از سوی ده‌ها مالباخته، قرار قانونی از سوی مقام قضایی صادر و هر ۸ متهم جهت انجام تحقیقات تکمیلی و شناسایی دیگر جرایم ارتکابی در اختیار پایگاه ششم پلیس آگاهی تهران بزرگ قرار گرفتند؛ لذا از تمام شکات و مالباختگانی که بدین شیوه مورد سرقت قرار گرفتند دعوت می‌شود جهت شناسایی متهمان به پایگاه ششم پلیس آگاهی تهران بزرگ واقع در میدان نبرد، انتهای خیابان شهید ابراهیم بیدی مراجعه کنند.

سودوکو ۲۲۷۴

	4			8			2	
			2					5
					9			4
		9					4	
1	3			4			7	6
	7	4						
	5				6		9	
		2		9				
8				1	7			2

پاسخ‌های شماره قبل

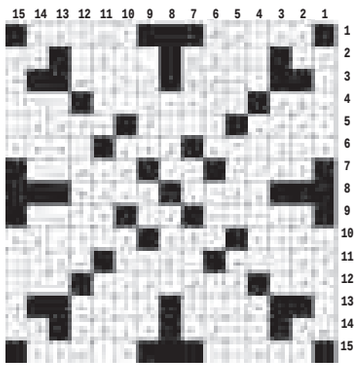

۳	۷	۸	۴	۶	۹	۵	۲	۱
۵	۹	۱	۳	۲	۷	۴	۶	۸
۲	۴	۶	۸	۵	۱	۳	۷	۹
۷	۶	۳	۹	۱	۵	۲	۸	۴
۹	۱	۴	۶	۸	۲	۷	۳	۵
۸	۵	۲	۷	۴	۳	۹	۱	۶
۱	۸	۷	۲	۹	۴	۶	۵	۳
۶	۲	۹	۵	۳	۸	۱	۴	۷
۴	۳	۵	۱	۷	۶	۸	۹	۲

جدول ۲۲۷۴

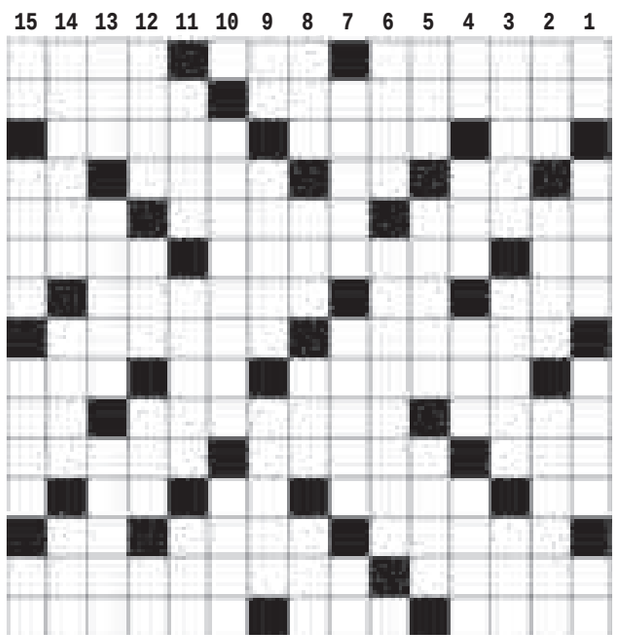

افقی

۱-واحد پول پرتقال -آزمون -ستر ۲-از اثرهای معروف عطار نیشابوری -همیشه معذور! ۳-زمین شوی -مکتشف تب برفکی -مرکز استان بوشهر ۴-ناشنوا-واحد تنیس -خوب و پسندیده -جنس به ظاهر قوی ۵- کلید - پیامبری - فیلمی از آرش معیریان ۶- هزار کیلو - متحد - از هفت سین نوروزی ۷- رفوزگی - شالوده - کشور یخهای جاویدان ۸-جوهر قهوه و چای - پارچه پشت یقه ۹-مزد کار و اجرت -فزونخواهی -قوت لایموت ۱۰-از حروف یونانی - تلفن مرکزی - خدای درویش ۱۱-از انواع مدل ماشین -فلش - دعا ۱۲-واحد سطح -وجب -مقدار معینی از دارو -چهار من تبریزی ۱۳-خیالات -مته -نت پنجم ۱۴-سر انگستان -هند ۱۵-ماه زمستان -پیروان پیامبر -از شهرهای استرالیا

عمودی

۱- دویار هم قد - اقل - کار مجری - مظهر روشنایی ۲- بی پایه - آتش زنه - خرابه ۳-بازی ملی هندوان -یادت -قرض و بدهی ۴- گشاده -همنشین برهمن -از شهرهای استان فارس -ماه پیروزی ۵- مته - داستان و سرگذشت - زیر پای راننده ۶- سیاره زهره -بدبینی ۷-بهتان -ادب و فرهنگ -ناچیز ۸- خرما -خانه بزرگ -از کوه‌های مهم کشور -هامون ۹-عدد خیطی - کم و بی ارزش -افراطی ۱۰-از شهرهای اردبیل - برای اینکه ۱۱-شبه فرش! -مرتعش -ضربه‌ای با پا ۱۲-چوب دستی حضرت موسی -مراسم و آیین ها -واحد پول سوریه -سرخ کمرنگ ۱۳- گله -بازیگر فیلمهای خنده دار -خبر گزاری دانجویان ۱۴-پرسپکتیو -سمک -نهال خرما ۱۵-شامل همه می شود -نویسنده -بنوشت -عنصر شیمیایی

پیام تاریخ، تمدن و فرهنگ مادستان
The Message Of Madestan's History & Civilization & Culture
روزنامه همدان پیام
۹
سه‌شنبه ● ۷ بهمن‌ماه ۱۳۹۳ ● شماره ۲۲۷۴
جامعه
ejtemaei@hamedanpayam.com

تشریح روند پرداخت کارانه پرستاران

معاون پرستاری وزارت بهداشت، درمان و آموزش پزشکی اظهار کرد: براساس نامه وزیر بهداشت به دانشگاه‌های علوم پزشکی سراسر کشور به تاریخ اول مهر۹۳، تاکنون بخش زیادی از کارانه پرستاران براساس ضریب ۱/۷ محاسبه و پرداخت شده است. محمد میرزابیگی در گفت‌وگو با مهر، با اعلام اینکه پرداخت کارانه پرستاران مربوط به ۵ ماهه نخست سال است، افزود: این پرداختی به صورت علی‌الحساب بوده و مابه‌التفاوت آن پس از اجرای طرح مبتنی بر عملکرد، پرداخت خواهد شد.

جریمه ۳۰ میلیونی برای سربازان فراری

یک عضو کمیسیون تلفیق لایحه بودجه سال ۹۴ از تعیین تکلیف این کمیسیون برای سرباز فراری‌ها و تعیین جریمه ۳۰ میلیون تومانی برای سربازان فراری ۳۰ سال به بالای مجرد خبر داد. غلامعلی جعفرزاده در گفت‌وگو با ایسنا، با اشاره به بررسی موضوع سرباز فراری‌ها، خاطرنشان کرد: اینها افرادی هستند که بالای ۱۰ سال از موعد خدمتشان گذشته و خدمت سربازی انجام نداده‌اند و حداقل سن آنها هم ۳۰ سال است.

کمتر از یک درصد مردم فاقد بیمه هستند

مدیرعامل سازمان بیمه سلامت ایران گفت: کمتر از یک درصد هموطنان فاقد بیمه هستند. به گزارش ایرنا، انوشیروان محسنی بندپی گفت: درزمان حاضر شمار ثبت‌نام روزانه متقاضیان در سامانه بیمه سلامت ایرانیان به ۱۰۰ تن می‌رسد. ضمن اینکه تاکنون نیز حدود ۸ میلیون و ۶۰ هزار تن از ثبت‌نام‌کنندگان بیمه همگانی، دفترچه بیمه دریافت کرده‌اند.

بعثت، پلی با ۷۰ درصد پیشرفت

■ شهرداری می‌گوید این پروژه ترافیک شهر را کاهش می‌دهد

تیرماه امسال کلید ساخت پل بعثت همدان زده شد. هرچند به نظر می‌رسد روند کندی را تا زمان بهره‌برداری طی می‌کند اما مسئولان شهرداری می‌گویند به‌رغم مشکلات موجود بر سر راه ساخت پل، پیشرفت کار منطبق با برنامه زمان‌بندی است و تاکنون حدود ۷۰ درصد از کار در طول بیش از ٦ ماه پیش رفته و کمتر از ٤ ماه کاری دیگر برای انجام بقیه کار باقی مانده است.

شهرداری در چرایی ساخت این پل اعلام کرده است: برای روان‌سازی ترافیک خیابان‌های همدان، کار تحقیقاتی ایجاد تقاطع در میدان بعثت و سعیدیه به مشاور سپرده شد و براساس نظر مشاور، اولویت اجرا به ساخت تقاطع غیرهمسطح در میدان بعثت داده شد، که با توجه به زمان مورد نیاز برای اجرای طرح و در نظر گرفتن حجم ترافیک در این محل، اولویت با میدان بعثت است.

به نظر می‌رسد در صورت اجرای همزمان تقاطع در میدان بعثت و سعیدیه ترافیک سنگینی در این نقاط ایجاد خواهد شد. از این رو ابتدا باید تقاطع میدان بعثت ساخته شود سپس برای تقاطع سعیدیه تصمیم‌گیری شود. البته شهرداری برای حل این مشکل ایجاد دور برگردان استاندارد و تقاطع غیرهمسطح را ۲ گزینه پیشنهادی مشاور برای ساماندهی تقاطع سعیدیه اعلام کرده است و اینکه ترافیک شبکه‌ای است و نمی‌توان آن را به صورت نقطه‌ای برطرف کرد.

در ساخت این پل کارشناسان، مردم و مدیران شهری اظهارنظرهای خود را دارند.

این طرح که به دلیل وجود تأسیسات فراوانی در ابتدای کوچه مشکی و ۲ قنات و یک فاضلاب در مسیر خود با مشکلاتی مواجه شده است موجب نگرانی برخی از کسانی شده است که معمولاً از آن مسیر تردد می‌کنند.

به میان مردم رفتیم جواد محمدی، یکی از شهروندانی که روزانه از این مسیر به شکل پیاده یا ماشین شخصی تردد می‌کند، می‌گوید: ساخت این پل تردد مردم این منطقه را با مشکل مواجه کرده است ولی به هر حال هر ساخت‌وسازی موجب زحمت اهالی یک محله یا حتی خانه‌ای می‌شود. پس نمی‌توانیم به این موضوع ایراد بگیریم. مسأله‌ای که موجب نگرانی شده این است که براساس گفته مسئولان، ابتدای کوچه مشکی تأسیسات زیادی وجود دارد که بر کار پیمانکار طرح تأثیر گذاشته و ظاهراً شرکت‌های مربوط هم همکاری چندانی با شهرداری برای جابجایی تأسیسات نمی‌کنند و این موجب شده بر سرعت کار تأثیر زیادی بگذارد.

یکی از تاکسیرانان هم که از سخت شدن کار خود و مصرف زمان و بنزین اضافه به دلیل انحراف مسیر شاکی است، می‌گوید: اینجا قنات‌هایی بود که آمدند و ظاهراً مسیرش را عوض کردند. خدا کند به این آب‌ها آسیبی وارد نشده باشد.

مریم هم که مغازه لباس‌فروشی دارد ساکن منطقه است و بیان می‌کند: امیدواریم ساخت پل مشکل ترافیک منطقه را حل کند.

البته برخی شهروندان هم می‌گویند که در حال حاضر نیازی به پل در منطقه نیست ولی ظاهراً مسئولان معتقدند که این پل‌ها به شکل دایره و در رینگ دوم شهر باید وجود داشته باشد در صورتی که به نظر می‌رسد همه این پل‌ها برعکس هستند و منفعتی به حال ترافیک شهر نداشته است.

براساس صحبت کارشناسان به نظر می‌رسد بعضی از صحبت‌های شهروندان درست باشد اما اجرای برخی از طرح‌های عمرانی ناگزیر است و باید اجرا شود.

کارشناس معماری و شهرسازی می‌گوید: من هم معتقدم جهت پل‌ها اشتباه است ولی این موضوع باید زمان ساخت نخستین پل، یعنی پل فرهنگیان مطرح می‌شد که آن زمان صحبتی نشد. بنابراین چاره‌ای نیست جز اینکه بقیه پل‌ها هم در همان راستا ساخته شوند.

عکس اعلام شهرداری پل بعثت تاکنون ۷۰ درصد پیشرفت فیزیکی دارد

زیرگذر بعثت با ٤ باند سفید برای تردد خودروها در شهر برنامه‌ریزی شده که این طرح به صورت کامپوزیت بتن‌آرمه با دیواره‌ها و قطعات پیش‌ساخته انجام می‌شود

محمدرضا عراقچیان ادامه می‌دهد: هم‌راستا بودن پل‌ها از دید مشاوران درست است؛ چون افزایش سرعت در رینگ دوم شهر برایشان مهم است ولی برای ما سهولت تردد در معابر شعاعی مورد توجه است.

وی همچنین به لزوم ساخت پل بعثت هم اشاره می‌کند و درباره اصولی بودن پل می‌گوید: این پل در دل تنگ شهری قرار گرفته و پل بعثت و رسالت به راست‌گردهایی نیاز دارند تا از مشکل ترافیک کاسته شود ولی این موضوع را هم باید در نظر بگیریم که ساخت راست‌گرد برای پل‌ها هزینه زیادی می‌خواهد. حداقل به شعاع ۲۰۰ متر باید هزینه خرید زمین پرداخت شود که همین تملک فقط برای پل بعثت بودجه یکسال شهرداری را در بر می‌گیرد.

عراقچیان ادامه می‌دهد: اما پل‌ها یک طرف قضیه برای رفع معضل ترافیک هستند و برای بخش دیگر حل نشده ترافیک باید به مباحث فرهنگی و آموزشی روی آورد و رفتار ترافیک را برای کاهش ترافیک شهری آموزش داد.

البته موضوع جابجایی قنات‌ها نیز مورد توجه این کارشناس است و می‌گوید: اصلاح مسیر آب‌ها کار اشتباهی نیست، فقط باید حریم را رعایت کنند و ما در این مورد باید به کار شهرداری و پیمانکاران اعتماد کنیم.

وی درباره تأثیر پل‌ها بر زیبایی بصری شهر می‌افزاید: ساخت پل به زیبایی شهر کمکی نمی‌کند ولی از نمادهای مدرن و شهرنشینی به حساب می‌آید و روی پیشرفت شهر تأثیر بسزایی دارد. پل‌ها چهره شهر را از حالت سنتی به شکل مدرن تبدیل می‌کنند.

پیش از این شهروندان زیادی درباره ساخت روگذر و زیرگذرها در شهر نظر داده بودند اما آنچه قابل توجه به نظر می‌رسید اینکه اغلب شهروندان با ساخت زیرگذر در شهر موافق هستند و وجود روگذرها را عامل زشتی شهر می‌دانند.

پیش از این نیز شهردار اعلام کرده بود در بحث تقاطع غیرهمسطح دیگر روگذری در شهر نخواهیم ساخت.

عراقچیان نیز اظهار می‌کند: صد درصد موافق این موضوع هستیم. حتی زمانی که زیرگذر پژوهش قرار بود روگذر ساخته شود تلاش زیادی کردیم تا زیرگذر ساخته شود؛ زیرا ساخت روگذر جلوی چشم‌انداز کوهستان را می‌گرفت. برای روگذر شریعتی هم تلاش زیادی کردیم اما وجود تأسیسات فراوان در آن منطقه اجازه نداد تا آن را به زیرگذر تبدیل کنیم.

معاون عمرانی شهرداری همدان در تشریح آخرین وضعیت ساخت پل بعث می‌گوید: زیرگذر بعثت تاکنون حدود ٦٤ درصد پیشرفت فیزیکی داشته است و وجود حجم زیادی از تأسیسات در ابتدای کوچه مشکی سبب شده نتوانیم با خیال راحت در آن منطقه کار کنیم، چون اگر کوچکترین آسیبی به عنوان مثال به لوله گاز وارد شود حداقل در گازرسانی تا چند ماه مشکل ایجاد خواهد شد، بنابراین باید محتاطانه و با فکر و اندیشه کار را پیش ببریم نه با عجله.

موسی رسولی می‌گوید: این کار را با همکاری ادارات پیش می‌بریم و برای اینکه مثلاً یک‌سوم شهر با مشکل قطعی آب مواجه نشوند کم‌کم کاری می‌کنیم به طوری که بخشی از کار را بتن‌ریزی و ایمن‌سازی می‌کنیم سپس بقیه کار را ادامه می‌دهیم.

وی می‌افزاید: برای اجرای پروژه تقاطع غیرهمسطح بعثت قرارداد حدود ۱۲ میلیارد تومانی با پیمانکار بسته شده که تاکنون حدود ۸ میلیارد تومان هزینه شده است.

گفتنی است، زیرگذر بعثت با ٤ باند سفید برای تردد خودروها در شهر برنامه‌ریزی شده که این طرح به صورت کامپوزیت بتن‌آرمه با دیواره‌ها و قطعات پیش‌ساخته انجام می‌شود. در حال حاضر حدود ۷۰ درصد پیشرفت فیزیکی دارد و بیش از ۸۵ درصد دیواره‌های ۲ طرف آن ساخته شده است.

نیش و نوش

تابناک: از دعوت به عذرخواهی تا قدم زدن مقتدرانه، مجلس بی‌خیال ظریف نمی‌شود

شاید مجلس دلش برای استیضاح تنگ شده!

جام جم: کارت هویت برای کودکان بی‌تابعیت

کودکان خودمون رو هم دریابید!

کیهان: اطلاعات درآمد ماهانه تا یک میلیون و ۱۵۰ هزار تومان از مالیات معاف می‌شود

بدون شرح!

شهروند: ماجرای حکم رحیمی و پرونده مرتضوی بالا گرفت

پس‌لرزه‌های ۲ پرونده جنجالی!

افکارنیوز: ۱۶۰هزار ایرانی سالانه سکته مغزی می‌کنند

بس که مردم دغدغه دارن!

ایسنا: احتمال افزایش مبلغ وام خودرو

بی‌خیال! خیابون‌ها دیگه ظرفیت این همه خودور رو نداره! یه فکری هم برای گسترس مسیرها بکنین!

مهر: وزیر اقتصاد مطرح کرد، رشد بالای ۸ درصدی اقتصاد در صورت رفع تحریم‌ها

این همه تلاش برای ۸ درصد!؟

فارس: مدیرکل تعاون، کار و رفاه اجتماعی همدان: مرحله سوم توزیع سبد کالا در همدان به‌زودی اجرا می‌شود

امیدواریم به خوبی مدیریت بشه!

ایسنا: هشدار تازه به کارمندان مجرد

پس به بیکاران جامعه هم اضافه شد!

مهر:نرخ سود بانک مرکزی از تمام بانک‌ها بالاتر شد!

خودتون میگید بانک مرکزی!

فرارو: چرا دستمزد کارگران فقط کفاف ۱۰ روز را می‌دهد؟

از بس که هزینه زندگی بالاست!

شهروند: پرونده ناشران زیرزمینی روی میز پلیس

یه کاری کردین که پلیس وارد عمل شد!

معارف

آخرت‌گرایی از دیدگاه نهج‌البلاغه

فرشتهٔ مرگ

یکی از صفات خداوند متعال، حفیظ است. بدین معنا که خداوند برای اداره جهان نگهبانانی قرار داد. که در زبان قرآن کریم به آنها "ملایک" (گماشتگان) و در زبان فارسی "فرشتگان" می‌گویند. مرگ که یکی از مهمترین رویدادهای نظام آفرینش است نیز نگهبانانی دارد که به آنها فرشتگان مرگ می‌گویند. ریاست عالیه این فرشتگان با جناب عزرائیل است که تحت نظر او تعداد بی‌شماری از فرشتگان حضور دارند که کار توفّی یعنی گرفتن جان از موجودات زنده اعم از انسان و جن و حیوان و... را برعهده دارند.

وجود این فرشتگان و کیفیت ورود بر انسان و گرفتن جان از او را هیچ‌کس نمی‌تواند توصیف کند. زیرا این فرشتگان از سنخ عالم ماده نیستند که ما می‌پنداریم.

امام علی(ع) در این باره می‌فرمایند:

" هل تُحِسّ به اذا دَخَلَ منزِلاً، اَم هل تَراهُ اذّا توفّی احداً بل کیفَ یتوفّی الجنین فی بطنِ امّه، اَیَلِجُ مِن بعض جَوارحِها، اَم الّروحُ اَجا بَتهُ بِأذن ربّها، اَم هو ساکِنٌ مَعَهُ فی اَحشائها، کیفَ یَصِفُ اِلهَهُ مَن یَعجَزُ عَن صِفهٔ مثله " (خطبه ۱۱۳).

(آیا هنگامی که فرشته مرگ به خانه‌ای درآمد. از آمدن او آگاه می‌شوی؟ آیا هنگامی که جان کسی را ستاند او را می‌بینی؟ چگونه جنین را در شکم مادر می‌میراند؟ آیا از راه بعضی اعضای مادر به درون او وارد می‌شود؟ یا روح به فرمان پروردگار او بدو پاسخ می‌دهد؟ یا او همراه جنین در اندرون مادر جای دارد؟ چگونه کسی که از وصف آفریده‌ای همانند خود ناتوان است خدای خود را توصیف تواند کرد؟)

سختی‌های مرگ

وقتی انسان در بستر مرگ قرار می‌گیرد، عزیزانش در اطراف او جمع می‌شوند، خواه از روی دلسوزی و خواه از روی چاپلوسی، هر کدام دربارهٔ او چیزی می‌گویند: او رفتنی است و امیدی به زنده ماندنش نیست؛ دیگری می‌گوید: چه می‌شود کرد، همه رفتند او هم می‌رود بنابراین جای اندوه نیست. دیگری می‌گوید: خوشا به حالش که از این دنیای تنگ و محنت بار خلاص می‌شود؛ و خلاصه هر کدام برای تسلای بازماندگان چیزی می‌گویند.

به‌راستی آیا کسانی که این عبارات را دربارهٔ این مرده می‌گویند برای یک ملاحظه هم که شده خودشان را جای آن مرده قرار می‌دهند تا شاید همین لحظه تکان دهنده بتواند آنها را برای سفر آخرت آماده کند؟

فضاهای مجازی مانع رشد اجتماعی افراد می‌شود

جوانان اعتماد به نفس کاذب را در فضای مجازی می‌جویند

یکی از دلایل محکمی که نمی‌توان جوانان را در مرحله‌ای از سن رها کرد، استفاده بیش از حد از فضاهای مجازی است.

کارشناس مسائل تربیتی و مدیر گروه روان‌شناسی دانشگاه شهید بهشتی گفت: جوانان خواهان هیجان هستند و بسیاری از وقت خود را صرف فضاهای مجازی می‌کنند متأسفانه امروزه نیز شاهد شبکه‌های جدید هستیم که جوانان را با امکانات و تجهیزات بیشتری به سمت خود دعوت می‌کنند.

سیما فردوسی که در دومین همایش ویژه والدین و دانشجویان دانشگاه آزاد اسلامی همدان، سخن می‌گفت یکی از دلایل گرایش جوانان به فضاهای مجازی را کسب اعتماد به نفس کاذب دانست و ادامه داد: گروهی از جوانان، در فضاهای واقعی و حقیقی اعتماد به نفس ندارند بنابراین سعی می‌کنند در فضاهای مجازی این اعتماد به نفس را یافته و با قرار دادن عکس خود منتظر تأیید از سوی اشخاص دیگر هستند که این کار احساس خوشایند و مطلوبی را برای آنان در پی دارد.

وی با تأکید بر اینکه نظارت والدین بر فرزندان باید دقیق باشد، اظهار کرد: بررسی‌ها نشان می‌دهد دلایلی مبنی بر تندخو و کم‌طاقت شدن جوانان وجود دارد؛ زیرا امروزه آنان دوست ندارند با والدین خود روابط لطیفی برقرار کنند و برخورد جوانان با والدین نیز خصمانه و سهل‌انگارانه است.

فردوسی از دیگر افراد متمایل به فضاهای مجازی را افرادی با اضطراب بالا، افراد غمگین و گروه‌های دارای ضعف شخصیتی برشمرد و افزود: در تحقیقات انجام شده، افرادی که از فضاهای مجازی استفاده می‌کنند از رشد اجتماعی دور شده و مردم‌گریزی و تنهایی را بیشتر دوست دارند.

کارشناس مسائل تربیتی و مدیر گروه روان‌شناسی دانشگاه شهید بهشتی اضافه کرد: همچنین این افراد مدیریتی در رفتار و هیجانات خود نداشته و ادبیات خاصی که زیاد پسندیده و خوشایند نیست را در بین خود رواج می‌دهند.

به گزارش ایسنا وی از دیگر عوارض استفاده از فضاهای مجازی را بی‌حوصلگی، کم‌رنگ شدن حافظه و مدیریت زمان، کم‌دقت و عجول شدن عنوان کرد و گفت: این افراد عجول بوده و حوصله جواب دادن معمولی را ندارند همچنین این فضاها عملکرد و ساختار مغز آنان را نیز تغییر می‌دهد.

جوانان را به تفکر تشویق کنیم

فردوسی از دلایل مهم در اختیار گذاشتن امکانات شبکه‌های مجازی به صورت رایگان در اختیار جوانان را جذب آنان به سمت خود دانست و افزود: جوانان ایرانی مهر طلب و عاطفی هستند بنابراین دشمنان می‌خواهند از این طریق بر ملت‌ها نفوذ کرده و اهداف خود را پیاده کنند که خانواده‌ها باید جوانان را بیشتر تشویق به تفکر کنند.

وی در بخش دیگری با اشاره به ازدواج سپید بیان کرد: متأسفانه امروزه این بحث در کشور ما رایج شده که والدین با ایجاد رابطه‌ای صمیمی و مهر و محبت می‌توانند جوانان را بیش از پیش به سمت خود جذب کرده و در خصوص این مسائل آگاه کنند.

فردوسی به والدین توصیه کرد: بیشتر برای فرزندان خود وقت گذاشته، فضای ایمن و راحتی برای جوانان فراهم کرده و با آنان به گفت‌وگو بپردازید؛ زیرا امروزه نسبت به گذشته والدین از فضای خانواده دور شده‌اند.

وی با تأکید بر اینکه والدین باید جوانان را وارد عادت گفت‌وگو کنند، اظهار کرد: والدین باید شنونده‌های خوبی برای فرزندان خود باشند؛ زیرا جوانان از نصیحت‌های تکراری گریزان هستند که والدین باید در مورد موضوعی که آنان دوست دارند صحبت کنند.

گرایش به موسیقی‌های مبتذل در جوانان افزایش یافته است

فردوسی بیان کرد: امروزه جوانان به موسیقی‌های مبتذل گرایش دارند و والدین باید متذکر شده و با دلایل علمی، منطقی و مستند با آنان صحبت کنند.

وی تأکید کرد: والدین نباید برای متذکر شدن فرزندان، با کلمات بد با آن‌ها سخن بگویند؛ زیرا آنان احتیاج به امید دارند که اگر آن را از دست بدهند دیگر نمی‌توان کاری انجام داد.

فردوسی خاطرنشان کرد: باید کاری کنیم تا جوانان قدر خود را بدانند و به سمت اعتیاد و دیگر آسیب‌های اجتماعی کشیده نشوند.

وی بیان کرد: باید جوانان را به سمت کارآفرینی برده و اهداف بلندمدت و کوتاه‌مدت را برای آنان ترسیم کنیم تا از یأس و ناامیدی دور شوند.

فردوسی همچنین به والدینی که فرزندان خوابگاهی دارند، توصیه کرد: در موقعیت‌های مناسب و مداوم به فرزندان خود سر بزنید، آنها را تنها رها نکنید و بیشتر از گذشته به آنها ابراز علاقه کنید؛ زیرا آنان در این موقعیت بیشتر به محبت نیاز دارند.

دانشگاه

رویکرد وزارت علوم درمورد واحدهای زیان‌ده پیام‌نور

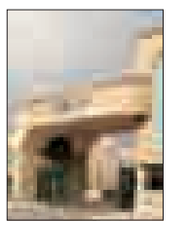

مدیرکل گسترش وزارت علوم، تحقیقات و فناوری در مورد واحدهای زیان‌ده دانشگاه پیام‌نور، گفت: رویکردی که وزارت علوم برای رفع این مشکل اتخاذ کرده، تجمیع برخی واحدهای این دانشگاه است.

سید حسین حسینی در گفت‌وگو با ایسنا ادامه داد: شواهد نشان می‌دهد که در مؤسسات غیرانتفاعی، دانشگاه پیام‌نور و دانشگاه آزاد اسلامی مشکلی به نام واحدهای زیان‌ده وجود دارد که اقدام وزارت علوم برای رفع این مشکل ارائه مجوز جدید با رویکرد سختگیرانه‌تر است. حسینی در مورد واحدهای زیان‌ده دانشگاه پیام‌نور اظهار کرد: مدیریت دانشگاه پیام‌نور به سمت تجمیع برخی از واحدهای این دانشگاه قدم برداشته است. هرچند به دلیل تأثیر رویکرد سیاسی و منطقه‌ای که روی واحدها وجود دارد، بستن برخی واحدها مشکل است اما واحد زیان‌ده نمی‌تواند در درازمدت دوام داشته باشد

نکته

برخورد با تخلفات کم جامعه پزشکی را نگران نکند

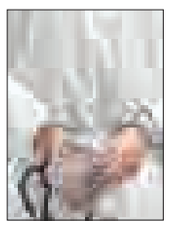

سرپرست دادسرای جرایم پزشکی با اشاره به اینکه تعداد بسیار اندک موارد تخلف پزشکان به‌ویژه از زمان اجرای طرح تحول سلامت، گفت: برخورد با تخلفات اندک و موارد معدود نباید کل جامعه پزشکی را نگران کند.

به گزارش تابناک، ذبیح‌زاده افزود: رسیدگی به این تخلفات به نوعی کمک به حفظ جامعه پزشکی به شمار می‌آید.

وی ، جامعه پزشکی را یکی از پاک ترین و سالم ترین قشرها دانست و افزود: اگر موارد خطایی نیز در این قشر وجود دارد بسیار اندک و محدود است.

ذبیح زاده با استناد به قانون جدید مجازات اسلامی و رسیدگی به موارد قصور پزشکی براساس این قانون، اظهار کرد: در قانون پیشین در بحث مسئولیت پزشک، افراط و تفریط وجود داشت.

بهداشت

فرمان وزارت بهداشت برای پیشگیری

معاون مرکز بیماری‌های واگیر وزارت بهداشت ضمن توضیح برنامه‌های وزارت بهداشت در حوزه بیماری‌های واگیر در قالب اجرای طرح تحول نظام سلامت، گفت: در طرح تحول نیز بحث کنترل و درمان مطرح است و البته در بخش بهداشت به بحث پیشگیری دستور داده شده است.

محمود نبوی در گفت‌وگو با ایسنا، ضمن اشاره به برنامه‌های مرکز مدیریت بیماری‌های واگیر وزارت بهداشت در قالب طرح تحول بهداشت، افزود: به ترتیب در اداره آنفلوانزا، سل، بیماری‌های مقاربتی، هپاتیت، بیماری‌های قابل پیشگیری با واکسن، بیماری‌های مشترک با انسان و دام و مالاریا کمک می‌کنیم و کارهای روتین آنها انجام می‌شود. در حال حاضر بیماری فصلی که وجود دارد آنفلوانزا فصلی است که با اپیدمی فصلی آن مواجه هستیم و در بیمارستان‌ها و دانشگاه‌ها اعلام کردیم که مراقبت کنند تا کسانی که عوارض این بیماری را دارند بستری شوند.

ارتباط با سرویس جامعه
ejtemaei@hamedanpayam.com

پیام تاریخ، تمدن و فرهنگ مادستان
The Message Of Madestan's History & Civilization & Culture
روزنامه همدان پیام
۱۰
سه‌شنبه ● ۷ بهمن‌ماه ۱۳۹۳ ● شماره ۲۲۷۴
اقتصاد
eghtesad@hamedanpayam.com

رئیس اتحادیه مرغ و ماهی همدان خبر داد:

در شب عید کمبود مرغ و ماهی نداریم

ذخیره‌سازی گوشت مرغ و ماهی و تخم‌مرغ در همدان آغاز شده است و برای روزهای پایانی سال و ایام نوروز کمبود ماهی و مرغ و افزایش قیمت نخواهیم داشت.

رئیس اتحادیه مرغ و ماهی همدان با بیان این مطلب، گفت: با وجود افزایش تقاضا در ایام نوروز و شب عید، ذخیره‌سازی گوشت پرندگان، ماهی و تخم‌مرغ انجام شده است و در حال حاضر مازاد مصرف در بازار موجود است و می‌توانیم به استان‌های دیگر نیز ارسال کنیم.

جواد عاشوری با بیان اینکه امروز قیمت هر کیلوگرم مرغ گرم در همدان ۵ هزار و ۸۰۰ تومان است، اظهار کرد: روزانه ۵ تن مرغ، ۳ تن ماهی و ۴۰ تن تخم‌مرغ در همدان خریداری می‌شود و به مصرف می‌رسد.

عاشوری با بیان اینکه همدانی‌ها به مصرف گوشت بوقلمون علاقه دارند، گفت: گوشت بوقلمون در بازار همدان کیلویی ۱۲ هزار و ۵۰۰ تومان است و روزانه ۳ تن از این نوع گوشت توسط همدانی‌ها خریداری می‌شود.

به گفته وی در حال حاضر قیمت قزل‌آلای تازه و به‌روز در بازار مصرف‌کننده ۱۴ تا ۱۵ هزار تومان، شیرنیزه‌ای ۱۲ هزار تومان، هوکی ۱۵ هزار تومان، تیلاپیا ۲۲ هزار و ۵۰۰ و ماهی‌سفید ۲۷ هزار تومان است. همچنین بیشترین قیمت بازار ماهی مربوط به ماهی سالمون با قیمت کیلویی ۳۲ تا ۳۵ هزار تومان و کمترین قیمت مربوط به ماهی شوریده اقیانوسی با قیمت کیلویی ۶ هزار تومان است.

رئیس اتحادیه مرغ و ماهی همدان قیمت مرغ زنده در بازار همدان را ۴ هزار و ۲۵۰ تومان دانست و افزود: هر کیلوگرم مرغ یخی برزیلی ۷ هزار و ۲۰۰ تومان است و قیمت مرغ سبز با برندهای متفرقه ۲۰۰ تومان بیشتر از مرغ گرم معمولی است.

گفتنی است، ۱۵۰ واحد صنفی زیرنظر اتحادیه مرغ و ماهی در شهرستان همدان به فعالیت می‌پردازند.

خبر

۵ هزار و ۱۰۰ شهروند همدانی در دهه فجر امسال صاحب مسکن می‌شوند

۵ هزار و ۱۰۰ واحد مسکن مهر، دهه فجر امسال در شهرهای بیش از ۲۵ هزار نفر جمعیت این استان بهره‌برداری می‌شود.

مدیرمسکن و ساختمان اداره کل راه و شهرسازی همدان گفت: تمامی واحدهای آماده افتتاح ،۱۰۰ درصد تکمیل شده و هیچ‌گونه مشکلی در زمینه امکانات زیربنایی ندارند.

حسین جلالیان افزود: واحدهای مسکن مهر شهرک مدنی به واسطه نزدیکی با امکانات رفاهی از پیش احداث شده مشکلی در این زمینه ندارد ولی در سایت امید اکباتان شهر همدان این مشکل وجود دارد.

وی در گفت‌وگو با ایرنا اضافه کرد: هزار و ۵۰۰ واحد از واحدهای مسکونی آماده افتتاح در سایت امید اکباتان قرار دارد که هم‌اینک مسجد و مدرسه موجود در این محدوده نیمه‌کاره بوده، همچنین مستقر شدن اماکن تجاری در این سایت لازم است.

مدیر مسکن و ساختمان اداره کل راه و شهرسازی همدان گفت: احداث هر مترمربع مسکن مهر به طور میانگین ۵ میلیون ریال هزینه دربرداشته است و به هر یک از واحدها به طور میانگین ۲۲۰ میلیون ریال تسهیلات پرداخت شده است.

جلالیان اظهارکرد: یک میلیارد و ۱۲۰ میلیون ریال تسهیلات بانکی به واحدهای مسکن مهر که در قالب تفاهم‌نامه ۳ جانبه، خود مالک و تعاونی احداث شده از سوی بانک‌های عامل این استان پرداخت شده است.

وی بیان کرد: ۱۹ هزار و ۳۰۰ واحد مسکن مهر در شهرهای بالای ۲۵ هزار نفر جمعیت از ابتدای اجرای طرح مسکن مهر تاکنون بهره‌برداری شده است که دهه فجر امسال نیز ۵ هزار و ۱۰۰ واحد دیگر افتتاح می‌شود.

جلالیان به افراد ساکن در سایت امید اکباتان، گفت: برخی مدیران عامل تعاونی‌ها به نام مسکن و شهرسازی ۱۰ میلیون ریال از افراد ساکن در این سایت با هدف پیاده‌روسازی دریافت کرده‌اند که هیچ‌گونه وجهی به این اداره کل از سوی مدیران عامل پرداخت نشده است.

مدیر مسکن و ساختمان اداره کل راه و شهرسازی بیان کرد: ۲ هزار و ۵۰۰ واحد در سایت امید اکباتان وجود دارد که در صورت همیاری خانواده‌های ساکن در این محدوده مشکل پیاده‌رو امید اکباتان رفع می‌شود.

همدان رتبه ششم کشور را در زمینه افتتاح و پیشرفت فیزیکی طرح مسکن مهر دارد.

شمار بهره‌برداران بخش کشاورزی همدان کاهش یافت

براساس نتایج مقدماتی سرشماری کشاورزی سال ۹۳، تعداد کل بهره‌برداران واحدهای تولیدی کشاورزی این استان ۱۱۷ هزار و ۶۱۸ نفر ثبت شد که در مقایسه با سرشماری عمومی کشاورزی سال ۸۲ حدود ۱۷ درصد کاهش آماری را نشان می‌دهد.

مدیرکل آمار و اطلاعات استانداری همدان گفت: با وجود کاهش بهره‌برداران، کشاورزی همچنان به عنوان نخستین فعالیت اقتصادی در روستاهای این استان به شمار می‌رود و بیشترین سهم را در اشتغال روستاییان به خود اختصاص می‌دهد.

محمدرضا ساغرچیان در گفت‌وگو با ایرنا اظهار کرد: اغلب بهره‌برداران کشاورزی شناسایی شده استان، اشخاص حقیقی یا همان کشاورزان، دهقانان و دامداران هستند که خرده مالک و تنها ۲۱۴ نفر از این بهره‌برداران، اشخاص حقوقی (شرکت‌ها و مؤسسات عمومی) هستند.

ساغرچیان مساحت اراضی کشاورزی زراعی و باغی و قلمستان استان همدان را ۸۶۹ هزار هکتار دانست و گفت: ۸۳۸ هزار هکتار اراضی زراعی و ۳۱ هزار هکتار باغ و قلمستان است.

وی بیان کرد: براساس سرشماری انجام شده ۴۵ هزار بهره‌بردار دام سبک در استان فعالیت دارند که دارای یک میلیون و ۲۳ هزار و ۷۶۵ رأس گوسفند و بره و ۶۰ هزار و ۸۹۲ بز و بزغاله هستند.

ساغرچیان افزود: تعداد ۱۹ هزار و ۹۰۹ بهره‌بردار در زمینه پرورش گاو و گوساله فعالیت دارند که دارای ۸۸۵ هزار و ۵۱۴ رأس گاو و گوساله هستند.

مدیر کل آمار و اطلاعات استانداری همدان خاطرنشان کرد: برای اجرای این سرشماری در استان ۳۹۷ نفر مشارکت داشتند که از این تعداد ۱۹۹ نفر مأمور سرشماری، ۵۹ نفر در رده‌های کارشناس عملیاتی (شامل معاونان فنی و آموزش استان و شهرستان، کارشناس مسئول فنی و اجرایی، کارشناسان نقشه و فناوری اطلاعات) فعالیت داشته‌اند.

ساغرچیان گفت: سرشماری عمومی کشاورزی نقش محوری و پایه‌ای در نظام ملی آمارهای کشاورزی ایفا می‌کند و منبعی بسیار مهم در زمینه تهیه داده‌های ساختاری و پایه‌ای بخش کشاورزی محسوب می‌شود.

وی افزود: بخش کشاورزی حدود ۲۵ درصد از سهم اشتغال و ۱۹ درصد از سهم تولید ناخالص داخلی استان را به خود اختصاص داده است. ساغرچیان اضافه کرد: نتایج سرشماری عمومی کشاورزی ۹۳ با تعداد مشاغل بخش کشاورزی سرشماری عمومی نفوس و مسکن سال ۹۰ همخوانی و هماهنگی داشته و نتایج این سرشماری را تأیید می‌کند.

طلا و ارز

نوع طلا و ارز	قیمت فروش(ریال)
سکه تمام بهار طرح قدیم	۱۰،۴۰۰،۰۰۰
سکه تمام بهار امامی	۱۰،۴۱۵،۰۰۰
سکه نیم بهار	۵،۱۹۵،۰۰۰
سکه ربع بهار	۲،۶۸۰،۰۰۰
یک گرمی	۱،۷۳۵،۰۰۰
یک گرم طلای ساخته نشده ۱۸ عیار	۱،۰۵۶،۳۰۰
اسکناس بازار	۳۴،۷۳۰
اسکناس حواله	۳۵،۲۵۰

عضو هیأت مدیره اتحادیه مشاوران املاک همدان

هم‌اکنون بهترین زمان برای خرید مسکن است

سعیده آقاخانی

هزار و ۳۰۰ واحد صنفی صاحب پروانه، در شهرستان همدان معاملات املاک را که شامل خرید و فروش مسکن، زمین و رهن و اجاره است، ثبت می‌کنند و کد رهگیری می‌گیرند.

اما امسال بازار خرید و فروش مسکن در همدان راکد بوده و بازار رهن و اجاره جنب‌وجوش داشته است. رکود در بازار مسکن موجب شده است که کارشناسان مسکن به مردم توصیه کنند اگر می‌خواهند واحد مسکونی بخرند، در حال حاضر و در شرایط کاهش قیمت‌ها اقدام کنند با این حال پیش‌بینی‌ها حاکی از این است که این بازار در شرایط فعلی تا پایان خردادماه تحول قابل توجهی نخواهد داشت و افزایش دیگری را در بخش قیمت در معاملات مسکن شاهد نخواهیم بود.

در ادامه گفت‌وگوی ما با علی‌اوسط سپهرشناس، عضو هیأت مدیره اتحادیه مشاوران املاک همدان و رئیس کمیسیون آموزش این اتحادیه‌را در خصوص وضعیت فعلی بازار مسکن همدان و پیش‌بینی تحولات این بازار در سال آینده می‌خوانید.

آیا وام ۸۰ میلیونی مسکن می‌تواند، بازار مسکن را از رکود خارج کند؟

هنوز شرایط جدید وخاصی بر بازار مسکن حاکم نیست و وام ۸۰ میلیونی مسکن تأثیر آنچنانی بر این بازار نخواهد داشت. البته ممکن است این وام در برخی مناطق شهر که قیمت‌ها کمتر است کمک هزینه خرید مسکن تلقی شود اما این مهم در مرکز شهر و بالای شهر تأثیری ندارد. زیرا این ۸۰ میلیون تومان در نقاط بالای شهر همدان حتی ۱۰ درصد قیمت مسکن را پوشش نمی‌دهد و فکر نمی‌کنم بر قیمت مسکن اثری بگذارد. به هر حال با توجه به شرایط رکودی که از سال گذشته در بازار مسکن همدان حاکم شده است، بعید می‌دانم تا اواخر خرداد ماه سال آینده تغییر آنچنانی در این بازار شاهد باشیم.

تعداد معاملات بازار مسکن همدان در سال‌جاری افزایش یافته است؟

امسال تعداد معاملات مسکن به دلیل انتقال سند و ایجاد کد رهگیری در مسکن‌های مهر در همدان نسبت به سال گذشته افزایش یافته است ولی آمار معاملات در مرکز شهر کمتر است. تعداد معاملات مسکن در شهرک‌ها و حاشیه شهر افزایش یافته است زیرا قیمت مسکن در این مناطق همدان کمتر است.

تغییرات قیمتی در سال‌جاری نسبت به سال‌های گذشته چگونه بوده است؟

در سال‌های ۹۰ و ۹۱ بیشترین رشد قیمت مسکن را داشتیم. قیمت مسکن در همدان در سال ۹۱ تا ۸۰ درصد هم افزایش یافت و این روند تا سال ۹۲ ادامه داشت اما از آغاز به کار دولت یازدهم با توجه به اجرای برنامه‌های اقتصادی و جلوگیری از تورم، قیمت مسکن افزایشی نداشت و در مواردی کاهش هم یافت. به طوری که ۳ ماهه اول سال ۹۳ رکود زیادی بر مسکن همدان حاکم شد.

امسال قیمت مسکن در همدان ۱۵ درصد کاهش داشته است. این کاهش قیمت در بخش‌های بالای شهر بیشتر دیده می‌شود؛ زیرا در این مناطق خرید و فروش مسکن به دلیل قیمت‌های بالاتر کمتر از سایر نقاط شهر است. در حال حاضر بیشترین قیمت آپارتمان مسکونی مربوط به منطقه استادان با متری ۶ میلیون تومان است.

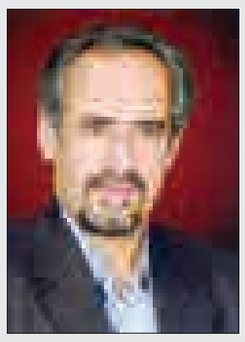

علی‌اوسط سپهرشناس، عضو هیأت مدیره اتحادیه مشاوران املاک همدان

دلیل رکود بازار مسکن همدان چیست؟

کاهش قدرت خرید مردم به دلیل افزایش قیمت‌ها در ۲ سال گذشته، خروج سرمایه‌ها از بخش مسکن، سیاست‌های اقتصادی دولت، مهاجرت از استان‌های همجوار به همدان و کم شدن زمین‌های مسکونی برای ساخت‌وساز از دلایل افزایش قیمت مسکن و زمین در همدان و رکود معاملات مسکن است.

دلایل و اثر کاهش ساخت‌وسازها در بخش مسکن چیست؟

سال ۹۱ با افزایش قیمت مسکن در همدان، سرمایه‌ها به این بخش سرازیر شد و تعداد ساخت‌وساز و فعالیت واسطه‌های بخش مسکن افزایش یافت. اکنون با رکود بخش مسکن در همدان این سرمایه‌ها از بازار مسکن خارج و تعداد ساخت‌وسازها و واسطه‌ها نیز کم شده است که اثرات این کمبود تولید را در سال‌های آینده می‌بینیم.

الان نقدینگی وجود دارد اما در بانک‌ها متمرکز شده است و آن بخش از خریداران که سرمایه‌های خود را به دلیل سوددهی در بازار مسکن هزینه می‌کردند، نقدینگی خود را از این بازار بیرون برده‌اند.

سرمایه‌گذارانی که در سال ۹۱ به ساخت‌وساز مسکن روی آوردند هم نتوانستند با قیمت‌های مورد نظر خود واحدهای مسکونی را به فروش برسانند و بسیاری از این واحدها در حال حاضر در رهن و اجاره است تا وضعیت بازار روشن شود.

در حال حاضر آپارتمان خالی و به فروش نرفته در همدان به تعداد زیاد وجود دارد و گاهی در شهرک‌ها با بلوک‌هایی مواجه می‌شویم که به طور کامل به فروش نرفته‌اند. به دلیل نبود ساخت‌وساز و فروش رغبتی برای ساخت‌وساز جدید در بخش مسکن وجود ندارد و در حال حاضر صاحبان زمین هم تمایلی برای ساخت مشارکتی ندارند.

هم‌اکنون ساخت‌وسازهای ۲ سال گذشته در بازار موجود است اما با وجود کم شدن ساخت‌وساز در سال‌جاری پس از این با مشکل کمبود مسکن روبه‌رو می‌شویم.

به هر حال آنچه اکنون جا افتاده، این است که بخش مسکن سوددهی ندارد و بسیاری از سرمایه‌گذاران با این تصور، سرمایه‌های خود را با توجه به سود بانکی بالا، در بانک‌ها گذاشته‌اند.

قیمت مسکن در نقاط مختلف همدان چگونه است؟

در منطقه پردیس قیمت آپارتمان برای هر مترمربع ۳ میلیون و ۸۰۰ هزار تومان تا ۴ میلیون و ۵۰۰ هزار تومان است. قیمت هر متر آپارتمان در منطقه اعتمادیه ۳ میلیون تا ۳ میلیون و ۵۰۰ هزار تومان است، متخصصین ۴ میلیون و ۷۰۰ تا ۶ میلیون و ۵۰۰، سعیدیه ۴ میلیون و ۵۰۰ تا ۵ میلیون، شهرک مدنی یک میلیون و ۳۰۰ تا یک میلیون و ۶۰۰، شهرک بهشتی یک میلیون و ۵۰۰ تا یک میلیون و ۸۰۰، شهرک مدرس یک میلیون و ۸۰۰ تا دو میلیون، جوادیه متری ۲ میلیون، شهید زمانی ۲ میلیون و ۲۰۰ و مرکز شهر بستگی به منطقه یک میلیون و ۵۰۰ تا دو میلیون تومان است. البته نوع قیمت‌گذاری با توجه به شرایط واحد مسکونی از جمله امکانات، نوع معبر، سال ساخت و... در نوسان است.

تغییرات قیمتی خرید و فروش زمین در همدان در سال‌جاری را چگونه برآورد می‌کنید؟

در بخش معاملات زمین در همدان ۲۰ درصد افزایش قیمت داشته‌ایم.

دلایل این افزایش، کمبود زمین در بالای شهر، ساخته نشدن شهرک بزرگ جدید و نبود تغییر در کاربری زمین‌های باغی و زراعی در سال‌جاری بوده است. در حال حاضر هر ۳ سال یکی ۲ طبقه روی ساختمان‌ها ساخته می‌شود و همچنین در معبر ۱۲ متری مجوز ساخت ۶/۵ طبقه داده می‌شود.

قیمت زمین در مناطق بالای شهر همدان از جمله سعیدیه، استادان، پردیس، اعتمادیه و ... برای هر مترمربع ۱۵ میلیون تومان است که زمین واقع در کوچه ۸ میلیون تومان معامله می‌شود.

معمولاً تفاوت قیمت زمین و آپارتمان در بالای شهر حدود ۴ میلیون تومان است و در مناطق شهرک‌ها و مرکز شهر هر مترمربع زمین حدود ۳۰۰ هزار تومان بالاتر از مسکونی است.

سهم مهاجران سایر استان‌ها به همدان در بازار مسکن چقدر بوده است؟

همدان به دلیل امنیت بالا و آب‌وهوای مناسب نسبت به استان‌های همجوار، استان مهاجرپذیر است. همچنین کمبود آب سبب شده است که روستاییان به شهر همدان مهاجرت کنند که اغلب آنها در حاشیه شهر موفق به خرید منزل مسکونی یا اجاره می‌شوند. اما در این میان افراد زیادی هم هستند که به دلیل تمکن مالی و موقعیت های بالای اجتماعی و شغلی در نقاط بالای شهر همدان ساکن می‌شوند. امسال حدود ۱۰ درصد مشتریان بنگاه‌های معاملات مسکن در مناطق بالای شهر همدان مهاجر بودند.

وضعیت بازار رهن و اجاره در همدان در سال‌جاری چگونه بوده است؟

هرساله قیمت اجاره افزایش دارد که معادل نرخ تورم است اما امسال این افزایش منطقی نبود و به عنوان مثال یک آپارتمان ۱۵۰ متری در سعیدیه همدان با ۵۰ میلیون تومان رهن و ۲ میلیون تومان اجاره در تابستان امسال معامله شد.

قیمت های رهن و اجاره در سال گذشته افزایش یافت و امسال با افزایش غیرمنطقی قیمت‌های اجاره تا ۲۵ درصد نسبت به سال گذشته مواجه بودیم.

امسال در نقاط بالای شهر آپارتمان ۱۵۰ متری نوساز به مبلغ ۱۲۰ میلیون تومان رهن کامل معامله شد و در این نقاط موارد اجاره با قیمت‌های ۵۰ میلیون تومان رهن و یک میلیون و ۲۰۰ تا ۸۰۰ هزار تومان به وفور دیده می‌شد. در قسمت‌های مرکزی شهر مبالغ رهن و اجاره نیز افزایش داشت. آپارتمان ۱۰۰ متری نوساز در این مناطق با ۵۰ میلیون تومان رهن و ۴۰۰ هزار تومان اجاره معامله یکساله شد و در شهرک‌ها هم قیمت‌های رهن حدود ۱۰ میلیون تومان در ازای ۲۰۰ هزار تومان اجاره ماهانه بود.

البته در حال حاضر با وجود رکود فصلی، تعداد اجاره‌ها محدود است.

پیش‌بینی شما در خصوص بازار مسکن در سال ۹۴ چیست؟

مردادماه و شهریورماه و مهرماه پیک کاری اجاره واحدهای مسکونی است و امسال با توجه به افزایش قیمت مسکن، اجاره‌نشینی در همدان رونق یافت و در سال ۹۴ هم فکر می‌کنم این وضعیت ادامه داشته باشد.

با توجه به شرایط کنونی در سال آینده افزایش قیمت مسکن نداریم اما در بخش معاملات زمین در همدان ۲۰ درصد افزایش قیمت داشته‌ایم.

تصور می‌کنم در سال آینده تعداد معاملات رهن و اجاره افزایش یابد ولی این پیش‌بینی در بخش خرید و فروش مسکن وجود ندارد و فکر نمی‌کنم تغییری در ۶ ماهه نخست سال آینده در بازار مسکن رخ دهد مگر اینکه شرایط خاص سیاسی و اقتصادی در جامعه حاکم شود.

توصیه شما به خریداران چیست؟

در حال حاضر با توجه به کاهش قیمت‌های مسکونی در همدان و رکود بازار مسکن، بهترین زمان برای خرید مسکن است. خریداران می‌توانند از این زمان استفاده کنند و واحد مسکونی دلخواه و مورد نظر خود را پیدا کنند. اگر توان مالی دارید مسکن بخرید.

قابل توجه خدمتگزاران نظام مقدس جمهوری اسلامی در استان، شرکت‌ها و موسسات خصوصی و دولتی

روزنامه همدان پیام منتشر می کند

در قالب مجله

به مناسبت فرا رسیدن دهه مبارک فجر

سومین ویژه‌نامه عملکرد دستگاه‌های اجرایی استان و تبلیغات و گزارش توانمندی های شرکت های خصوصی

ملایر: میدان امام، خیابان شهدا، نرسیده به میدان زندیه، ساختمان نبش بن‌بست زنداکبری، واحد ۲
تلفن تماس: ۳۲۲۵۲۲۰۰ سرپرست خانم شوبیری ۰۹۳۶۵۶۶۶۱۳۳
نهاوند: خیابان دانش، مجتمع فرهنگی و هنری امام خمینی(ره) طبقه اول سرپرست خانم کمالوند
تلفن تماس: ۳۳۲۳۱۸۵۱- ۰۹۱۸۷۱۰۱۸۶۱
تویسرکان: تلفن تماس: ۳۸۲۶۴۴۳۳-۰۸۱ - ۰۹۱۸۳۵۰۸۷۳۹
کبودراهنگ: خیابان امام خمینی(ره)، جنب میوه فروشی مصطفایی، طبقه دوم تلفن تماس: ۳۵۲۲۰۷۷۰
سرپرست خانم حمیدی ۰۹۱۸۳۱۹۳۴۹۸
بهار: خانم بهارلو ۰۹۳۶۳۴۴۴۱۹۱
صالح‌آباد: بلوار شهرداری تلفن: سرپرست خانم ابراهیمی ۰۹۱۸۳۱۹۱۴۴۲
اسدآباد: ۳۸۲۶۴۴۳۳-۰۸۱
لالجین: لالجین ابتدای خیابان ایثارگران تلفن: ۳۴۵۲۵۵۵۵ - سرپرست آقای رجبی راغب ۰۹۱۸۹۰۸۵۵۱۴
فامنین: پارک ملت، کوچه ۱۸متری ملیحی: ۳۶۸۲۶۴۴۰-۳۶۸۲۷۷۷۱ فکس- سرپرست آقای قاسملو۰۹۱۰۱۸۷۱۹۰۳
رزن: سه‌راهی قروه، جنب مسجد صاحب الزمان (عج) تلفن: سرپرست آقای هوشمندی ۰۹۱۸۴۴۱۸۵۱۵- ۳۶۲۲۵۸۲۴
سردرود: بخشداری سردرود سرپرست خانم کوکبی ۰۹۱۸۹۱۲۰۷۹۴
شیرین‌سو: سرپرست آقای طاقتی تلفن: ۰۹۱۸۹۱۳۴۰۹۰
برزول و گیان: سرپرست خانم کمالوند ۰۹۱۸۷۱۰۱۸۶۱
قهاوند: خیابان امام خمینی (ره) روبروی پارک بعثت کامپیوتر جواد سرپرست آقای رمضانی ۳۸۴۶۲۱۷۶- ۰۹۱۸۳۱۳۲۶۱۷

علاقمندان چاپ مطالب و گزارشات در این مجله می‌توانند در شهرستان‌ها به دفاتر نمایندگی و در مرکز استان به آدرس همدان، خیابان مهدیه، روبروی دبیرستان شریعتی ساختمان پیام مراجعه و یا با شماره تلفن ۳۸۲۶۴۴۳۳-۰۸۱ واحد بازرگانی تماس حاصل نمایند

پیام تاریخ، تمدن و فرهنگ مادستان
The Message Of Madestan's History & Civilization & Culture
روزنامه همدان پیام
۱۱
سه‌شنبه ● ۷ بهمن‌ماه ۱۳۹۳ ● شماره ۲۲۷۴
ورزشی
varzesh@hamedanpayam.com

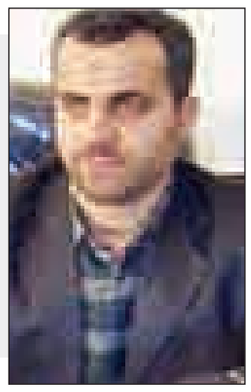

یادواره شهدای ورزشکار ملایر در ایام دهه فجر برگزار می‌شود

رئیس اداره ورزش‌وجوانان شهرستان ملایر از برگزاری یادواره شهدای ورزشکار این شهرستان همزمان با دهه فجر خبر داد و به تشریح برنامه‌های این اداره در این دهه پرداخت.

مهدی رضایی گفت: در این ایام علاوه بر برگزاری یادواره شهدای ورزشکار که توسط اداره ورزش و هیأت جانبازان در ۱۹ بهمن‌ماه برگزار می‌شود، مسابقات جام فجر والیبال و فوتسال روستاییان توسط اداره ورزش و هیأت ورزش‌های بومی محلی نیز انجام می‌شود.

وی افزود: برگزاری همایش بزرگ بانوان جوان، غباروبی گلزار شهدا، جشنواره فرهنگی ورزشی معلولان و جانبازان، همایش بزرگ دختران فاطمی، نواختن زنگ انقلاب اسلامی در زورخانه پوریای ولی، برگزاری سلسله مباحث راویان فجر در سالن‌ها و باشگاه‌های خصوصی، دیدار جوانان نخبه با فرماندار ویژه شهرستان و برگزاری جشن انقلاب برای بانوان از دیگر برنامه‌های اداره ورزش‌وجوانان ملایر در این ایام است.

رضایی تصریح کرد: در این دهه ملایر میزبان مسابقات لیگ تکواندو است و همچنین کوهنوردان و هیأت‌های ورزشی شهرستان نیز صعودی مشترک را خواهند داشت.

خبر

رئیس هیأت وزنه‌برداری:

لزوم امضای تفاهم‌نامه با آموزش‌وپرورش احساس می‌شود

رئیس هیأت وزنه‌برداری استان همدان با بیان اینکه استعدادیابی، اصلی مهم در ورزش است، گفت: درصدد هستیم تا تفاهم‌نامه‌ای با آموزش‌وپرورش استان در راستای آشنایی دانش‌آموزان با این رشته داشته باشیم.

منوچهر رضاخانی افزود: اگر در این زمان استعدادیابی در ورزش وزنه‌برداری نادیده گرفته شود به طور قطع در سال‌های آینده با کمبود قهرمانان در سطح جهان روبه‌رو خواهیم شد و همیشه شاهد بودیم که در بازی‌های آسیایی و المپیک رشته وزنه‌برداری از شانس‌های اصلی کسب مدال بوده است.

وی با اشاره به وضعیت رشته ورزشی وزنه‌برداری در استان اظهار کرد: اکنون بیش از ۱۸۰ ورزشکار بیمه ورزشی شده در هیأت فعال هستند و ۵ شهرستان ملایر، اسدآباد، نهاوند، تویسرکان و کبودراهنگ از هیأت‌های شهرستانی فعال استان همدان محسوب می‌شوند.

رضاخانی افزود: وزنه‌برداری همدان در مسیر خوبی قرار گرفته و در کشور حرف برای گفتن دارد و در حال حاضر در بین استان‌های کشور در رتبه هفتم قرار داریم.

وی با بیان اینکه وزنه‌برداری همدان در رده نونهالان ضعیف است، بیان کرد: این مسأله به دلیل نبود پایگاه استعدادیابی و ایجاد یک پایگاه استعدادیابی از ضرورت‌های هیأت وزنه‌برداری استان همدان است.

به گزارش مهر، رئیس هیأت وزنه‌برداری استان همدان یادآور شد: متأسفانه خانواده‌ها در همدان برای ورود کودکان خود به این رشته راغب نیستند که این کار ما را سخت کرده است؛ زیرا این موضوع نیز در آینده موجب افول این رشته در همدان خواهد شد و از همین‌رو باید به دنبال استعدادیابی و ترغیب خانواده‌ها برای جذب کودکان در این رشته باشیم.

رضاخانی بیان کرد: اگر یک پایگاه استعدادیابی و یک خانه وزنه‌برداری در شهر همدان افتتاح شود بسیاری از مشکلات این هیأت برطرف خواهد شد و راحت‌تر می‌توانیم در امر استعدادیابی عمل کنیم.

وی با اشاره به نبود خانه وزنه‌برداری در همدان اظهار کرد: از ۲ استاندار گذشته در همدان قول احداث خانه وزنه‌برداری را گرفته بودیم و قول‌های مساعدی نیز در این زمینه داده شده بود اما محقق نشد.

رئیس هیأت وزنه‌برداری همدان افزود: قرار بود زمین و بودجه در این‌باره به هیأت اختصاص یابد اما متأسفانه هیچ‌کدام از این قول‌ها عملی نشد. رضاخانی با بیان اینکه خانه وزنه‌برداری سبب رشد این رشته در همدان خواهد شد، گفت: همدان خانه اختصاصی وزنه‌برداری ندارد و تنها یک سالن بسیار کوچک و قدیمی در اختیار هیأت است که جوابگوی ورزشکاران همدانی نیست.

وی یادآور شد: برای احداث خانه وزنه‌برداری نیازمند کمک سایر ارگان‌ها هستیم و امیدواریم با تلاش مسئولان استان زمینی در اختیار هیأت وزنه‌برداری همدان قرار گیرد تا با کمک خیرین و ورزشکاران خانه وزنه‌برداری همدان را احداث کنیم.

سرمایه‌گذاری در ورزش‌های انفرادی باید هدفگذاری شود

سرمایه‌گذاری در رشته‌های انفرادی باید از سوی هیأت‌های ورزشی هدفگذاری شود و باید به رشته‌هایی که با وجود قهرمان‌پروری از امکانات مناسب محروم هستند بیشتر توجه کنیم.

مدیرکل ورزش‌وجوانان همدان در نشست هیأت‌های ورزشی استان همدان گفت: در همان ابتدا که قصد سرمایه‌گذاری در رشته‌های انفرادی را داشتیم با انتقاد برخی افراد روبه‌رو شدیم اما هنگامی که آرزو حکیمی از قایقرانی و مه‌لقا جام‌بزرگ از تیراندازی راهی المپیک ۲۰۱۲ لندن شدند، خبری از این منتقدان نشد.

سید عبدی افتخاری اضافه کرد: هم‌اکنون نیز قصد سرمایه‌گذاری در آن دسته از رشته‌های انفرادی را داریم که در استان هیچ امکاناتی ندارند تا در آینده جایگاه مطلوبی در رشته‌های انفرادی داشته باشیم.

وی بیان کرد: استان همدان در زمینه ورزش بخصوص رشته‌های انفرادی پتانسیل‌های موفقی دارد و با توجه به پیشینه استان در کسب عنوان‌های قهرمانی در ورزش انفرادی بر روی رشته‌هایی مانند قایقرانی و تیراندازی سرمایه‌گذاری کرده‌ایم که حاصل آن کسب مدال‌های رنگارنگ بین‌المللی است.

افتخاری در ادامه با اشاره به اینکه سرانه ورزشی استان در گذشته به صورت عادلانه توزیع نشده بود، اظهار کرد: سعی ما بر این است که توسعه زیرساخت‌ها با نگاه عدالت‌محور انجام شود که در حال حاضر ۳۳ هیأت ورزشی استان دارای سالن اختصاصی هستند و اگر بودجه و امکانات به‌موقع تزریق شود برای دیگر هیأت‌های ورزشی نیز برنامه‌های ویژه‌ای در نظر گرفته‌ایم.

افتخاری تصریح کرد: در اختصاص امکانات به هیأت‌های ورزشی هیچ تبعیضی وجود ندارد و بر خلاف آنکه گفته می‌شود به اسکی بیشتر بها داده می‌شود باید اعلام کنم به اندازه ساخت یک سالن ورزشی هم برای اسکی هزینه نکرده‌ایم.

وی افزود: در حال حاضر طرح‌های نیمه‌تمامی در دست احداث است که امیدواریم اعتبارات مناسب برای بهره‌برداری این طرح‌ها از سوی مسئولان استانی و وزارت ورزش‌وجوانان جذب شود.

افتخاری با تأکید بر حمایت همه‌جانبه از ورزش کشتی همدان، خاطرنشان کرد: با توجه به اینکه کشتی استان در کشور موقعیت خوبی دارد ۵ خانه کشتی را در استان احداث کردیم و پتانسیل خوبی نیز در کشتی استان وجود دارد و هیچ تفاوتی بین کشتی همدان، ملایر و نهاوند نیست.

تنور مسابقات ورزشی مدارس داغ می‌شود

رقابت ۲ هزار دانش‌آموز همدانی در ۱۰ رشته ورزشی

عکس توضیحی است

پس از برگزاری موفق المپیاد درون مدرسه‌ای در همدان و البته تداوم این طرح تا اردیبهشت‌ماه سال آینده، این‌بار معاونت تربیت بدنی و سلامت آموزش‌وپرورش همدان خود را مهیای برگزاری مسابقاتی مهم در دهه مبارک فجر می‌کند.

این مسابقات قرار است از ۸ بهمن‌ماه آغاز و تا پایان همین ماه ادامه داشته باشد. رقابت‌هایی که در ۱۰ رشته ورزشی برگزار و سبب می‌شود تنور مسابقات ورزشی میان دانش‌آموزان داغ شود.

در اینکه برگزاری چنین مسابقاتی میان دانش‌آموزان شور و نشاطی وصف‌ناپذیر ایجاد خواهد کرد نباید تردید کرد، اما نکته مهم اینجاست که دانش‌آموزان مستعد با حضور در چنین رویدادهایی خود را گرم حضور در مسابقاتی مهمتر و حرفه‌ای‌تر خواهند کرد.

معاونت تربیت بدنی و سلامت اداره کل آموزش‌وپرورش استان همدان روز گذشته به بهانه برگزاری مسابقات ورزشی استانی به مناسبت دهه مبارک فجر نشستی خبری برگزار کرد و به سؤالات خبرنگاران در این زمینه پاسخ داد.

عبدا... جعفری گفت: با تدابیری که اتخاذ شده قرار است امسال به مناسبت دهه مبارک فجر برای نخستین‌بار المپیاد دانش‌آموزی با حضور ۲ هزار نفر در سطح استان برگزار شود که براساس برنامه‌های اعلام شده این مسابقات در ۱۰ رشته ورزشی انجام خواهد شد.

وی تصریح کرد: از هشتم بهمن‌ماه تا پایان همین‌ماه در ۱۹ ناحیه و منطقه این تعداد دانش‌آموز در ۱۰ رشته ورزشی والیبال، بسکتبال، فوتسال، تنیس روی میز، شنا، طناب‌زنی، دو صحرانوردی، بومی و محلی، هندبال و بدمینتون به رقابت با یکدیگر خواهند پرداخت.

جعفری با بیان اینکه ۷۰۰ نفر از جمله ۵۰۰ معلم ورزش کار پشتیبانی این مسابقات را عهده‌دار خواهند بود، تأکید کرد: کشف استعدادهای ناب از طریق معلم‌های ورزش و معرفی این استعدادها به استان و همچنین کشور از جمله اهدافی است که در این مسابقات دنبال می‌کنیم. ضمن اینکه ایجاد شور و نشاط میان دانش‌آموزان حاضر در این مسابقات از دیگر اهداف مدنظر دستگاه آموزش‌وپرورش همدان است.

وی با اشاره به هزینه یک میلیارد ریالی برای این المپیاد تصریح کرد: ۲۴۰ تیم ورزشی در این دوره از مسابقات حاضر خواهند بود و تمامی مسابقات در شهر همدان و در سالن های ورزشی آموزش و پرورش انجام می شود.

جعفری در ادامه با اشاره به برگزاری موفق المپیاد ورزشی درون مدرسه‌ای اضافه کرد: این المپیاد با حضور ۱۰۰ هزار دانش‌آموز و مشارکت هزار و ۶۰۰ آموزشگاه از هفته تربیت بدنی آغاز می‌شود و تا اردیبهشت‌ماه سال آینده ادامه خواهد داشت. یکی از عوامل موفقیت در این طرح داشتن ظرفیت و امکانات خوب بوده که امیدواریم این موفقیت در طرح المپیاد ورزشی دهه فجر نیز تداوم داشته باشد.

معاون تربیت بدنی و سلامت اداره کل آموزش‌وپرورش استان همدان خاطرنشان کرد: چیزی که جامعه از آموزش‌وپرورش مطالبه می‌کند استعدادیابی و همچنین معرفی این استعدادها به هیأت‌های ورزشی است. خوشبختانه در امر استعدادیابی موفق بوده‌ایم اگرچه اعتقاد ما بر این است که برای این امر باید تشکیلات به خوبی تعریف شوند.

وی با بیان اینکه فعالیت‌های ورزشی به عنوان یک فوق برنامه و مکمل شناخته می‌شود، بیان کرد: ۲ ساعت درس تربیت بدنی برای معلمان ورزشی که حداقل مدرکشان لیسانس است نمی‌تواند زمانی کافی باشد و فعالیت‌های فوق برنامه باید در اولویت کاری قرار گیرد.

جعفری در پاسخ به سؤالی مبنی بر اینکه آیا قهرمانان کشوری یا بین‌المللی ممانعتی برای حضور در این مسابقات دارند یا خیر؟ گفت: قهرمانان می‌توانند در این مسابقات حاضر شوند و اتفاقاً حضور عنوان‌داران در این المپیاد موجب انتقال تجربه به سایر نفرات می‌شود.

وی در ادامه این نشست مطبوعاتی از نامگذاری یک سالن ورزشی به نام "محمدرضا قادری"، دوچرخه‌سوار سرطانی خبر داد.

جعفری بیان کرد: در دهه مبارک فجر ۶ سالن ورزشی اداره کل آموزش‌وپرورش در استان افتتاح خواهد شد که یکی از این سالن‌ها در ناحیه ۲ به احترام قادری دوچرخه‌سوار خوب کشومان به نام او ثبت خواهد شد.

وی یادآور شد: حرکت ارزنده دانش‌آموزان به احترام معلم خود بی‌نظیر بوده است و دستگاه آموزش‌وپرورش هم به داشتن چنین معلمی و هم به داشتن چنین دانش‌آموزانی افتخار می‌کند.

جعفری تأکید کرد: در حال حاضر ۹۰ سالن ورزشی در اختیار داریم که سرانه ورزشی برای هر دانش‌آموز همدانی ۳۴ صدم مترمربع است. البته با توجه به جمعیت دانش‌آموزان این سرانه متغیر است اما با افتتاح این ۶ سالن این سرانه افزایش پیدا خواهد کرد.

وی در ادامه درخصوص رتبه ورزش دانش‌آموزی همدان در کشور یادآور شد: رتبه همدان در ۱۵ سال اخیر میانگین به بالا بوده است. سال گذشته به دلیل تعداد نفرات اعزامی و مشکلات اعتباری رتبه خوبی کسب کردیم. اما نباید فراموش کنیم که کنار گذاشتن کانون ورزشی مدارس از سال ۸۷ بزرگترین ضربه را به پیکره ورزش قهرمانی وارد کرد. برای اینکه بتوانیم مدال‌های زیادی در حوزه قهرمانی کسب کنیم به فعالیت چنین کانونی نیاز مبرم وجود دارد.

رئیس اداره تربیت بدنی و فعالیت‌های ورزشی اداره کل آموزش‌وپرورش استان همدان نیز در این نشست درخصوص اعتبارات در نظر گرفته شده برای تجهیز وسایل ورزشی مدارس توضیحاتی ارائه داد.

مجید حمدیه اظهار کرد: با پیگیری‌های صورت گرفته از ابتدای سال جاری تاکنون ۲ میلیارد و ۱۰۰ میلیون ریال برای تجهیزات ورزشی استان هزینه شده که بخشی از این اعتبارات استانی و بخشی وزارتی بوده است.

وی در ادامه تأکید کرد: در این حوزه اداره کل نوسازی مدارس استان همدان با ما تعامل خوبی داشته است اما چیزی که پیداست اینکه این مقدار تجهیزات پاسخگوی نیاز ما نیست و باید تجهیزات بیشتری را در اختیار داشته باشیم.

وی در پایان از برگزاری جشنواره دوچرخه‌سواری دانش‌آموزان در همدان خبر داد و افزود: این همایش با همکاری ادارات کل ورزش‌وجوانان و آموزش‌وپرورش، هیأت دوچرخه‌سواری و سایر دستگاه‌های اجرایی ۱۷بهمن‌ماه در همدان با هدف ترویج فرهنگ دوچرخه‌سواری برگزار خواهد شد.

قاب ورزشی

معارفه لوکاس سیلوا، خرید جدید رئال

عکس: ورزش ۳

پیشخوان

۱

قایقرانی برترین هیأت ورزشی استان همدان معرفی شد

رشته قایقرانی در ارزیابی منتشر شده از سوی واحد کارشناسان اداره کل ورزش‌وجوانان استان همدان در مجموع بخش زنان و مردان به عنوان هیأت برتر در سال جاری معرفی شد.

به گزارش روابط عمومی اداره کل ورزش‌وجوانان استان همدان، براساس ارزیابی‌های کارشناسان این اداره کل، هیأت‌های برتر ورزشی همدان در ۱۰ ماهه نخست سال جاری مشخص شدند.

قایقرانی، دوومیدانی، فوتبال، کشتی، ورزش‌های همگانی، روستایی و عشایری، اسکیت، تکواندو، شمشیربازی و جودو به ترتیب ۱۰ هیأت ورزشی برتر استان همدان در این مدت شناخته شدند.

۲

اعلام نتایج مسابقات مچ‌اندازی قهرمانی استان

مسابقات مچ‌اندازی قهرمانی استان با شرکت تیم‌های همدان، ملایر، نهاوند، تویسرکان، رزن، بهار، اسدآباد و قهاوند در سالن فرهنگ‌سرای شهید مدنی برگزار شد.

به گزارش روابط عمومی اداره کل ورزش‌وجوانان استان همدان، این مسابقات با همکاری هیأت بدنسازی و پرورش‌اندام استان همدان، کمیته مچ‌اندازی استان و سازمان فرهنگی ورزشی شهرداری همدان در مجموعه شهید مدنی وابسته به سازمان فرهنگی ورزشی شهرداری برگزار شد.

۳

تیم شمشیربازی بانوان همدان در جایگاه سوم لیگ برتر

تیم شمشیربازی بانوان سروش همدان در جایگاه سوم جدول رده‌بندی هفته چهارم لیگ برتر قرار گرفت.

به گزارش روابط عمومی اداره کل ورزش‌وجوانان استان همدان، در هفته چهارم لیگ برتر شمشیربازی بانوان، در نخستین هفته دور برگشت تیم سروش همدان در ۲ اسلحه اپه و سابر در این مسابقات حضور داشت که تیم اپه استان ۳ برد و تیم سابر ۲ باخت داشت که در مجموع در جایگاه سوم جدول قرار گرفت.

۴

حاشیه‌های دیدار رهبر انقلاب با ورزشکاران در شبکه مستند

مستند «دیدار» که با هدف روایت حاشیه‌های دیدار ورزشکاران با مقام معظم رهبری در شبکه مستند سیما تولید شده است، امشب پخش می‌شود.

به گزارش ایسنا، «دیدار» با نمایش تصاویری متفاوت از ملاقات ورزشکاران و مسئولان ورزش کشورمان با رهبر معظم انقلاب به اخلاق دینی در ورزش و توصیه‌های رهبری به ورزشکاران در مورد حفظ و نمایش صحیح هویت اسلامی ایرانی در عرصه‌های بین‌المللی می‌پردازد.

«دیدار» امشب ساعت ۲۰ از شبکه مستند پخش می‌شود و تکرار آن نیز چهارشنبه، ۸ بهمن‌ماه ساعت ۱۰ صبح و همچنین ۲۰ خواهد بود.

۵

عملکرد پاس در نقل و انتقالات

فصل نقل و انتقالات نیم فصل رقابت‌های لیگ دسته یک فوتبال کشور در حالی دوم بهمن‌ماه جاری به پایان رسید که پاسی‌ها موفق به جذب ۳ بازیکن شدند. به گزارش روابط عمومی اداره کل ورزش‌وجوانان استان همدان، مجتبی زارع، مهاجم سابق پرسپولیس و پیکان تهران، محمد برجلو، مدافع سابق صبای قم و صمد اکبری، مهاجم سابق شهرداری یاسوج و گل گهرسیرجان نفرات جدید تیم پاس همدان هستند.

همچنین هادی خیری، روحا... عبداللهی، آرمین طلایی‌منش، علی یونسی و ایمان نعمت‌پور از تیم پاس همدان جدا شدند.

جام ملت‌های آسیا

ماجرای یک دوپینگ و یک دنیا امید واهی

AFC در یک تصمیم قابل پیش‌بینی به لحاظ قانونی، اعتراض تیم ملی فوتبال ایران را رد کرد، اینکه چرا چنین اتفاقی افتاد به کنار، اما سؤال اساسی این است که آیا فدراسیون فوتبال و سایر مسئولان دست‌اندرکار از ابتدای ثبت دوپینگ بازیکن سابق تراکتورسازی تا پایان این ماجرا را به درستی مدیریت کرده‌اند؟

کنفدراسیون فوتبال آسیا در حالی اعتراض ایران درباره تغییر نتیجه بازی تیم‌های ملی ایران و عراق را به خاطر دوپینگی بودن یکی از بازیکنان حریف رد کرد که این تصمیم شاید از ابتدا هم قابل پیش‌بینی بود و تنها ابهام آن شاید رفتار مسئولان فدراسیون فوتبال ایران بود که با علم به این موضوع و نتایج آن، علاوه بر اینکه امیدی واهی در دل مردم ایجاد کردند، یأس و ناکامی جدیدی را در جامعه ایجاد کردند که این یأس در نتیجه مدیریت ضعیف و شاید هم بی‌تدبیری برخی افراد دست‌اندرکار بوده است.

علا عبدالزهرا محروم نبود!

اگرچه مسئولان ایرانی مدعی شدند "علا عبدالزهرا" هنگامی که در تیم تراکتورسازی بازی می‌کرد نمونه تست دوپینگ او در آزمایشگاه کلن، مثبت اعلام شده اما ظاهراً این اطلاعات در همان زمان به فیفا اعلام نشده است.

برخی از مسئولان ستاد مبارزه با دوپینگ مدعی‌اند در نامه‌نگاری با فیفا مسأله را به اطلاع فدراسیون جهانی فوتبال رسانده‌اند که اگر این بود باید تاکنون حکمی برای این بازیکن عراقی صادر می‌شد.

چرا دوپینگ علا عبدالزهرا دیر به فیفا رسید؟

این بازیکن عراقی پس از بازی تراکتورسازی و ذوب آهن دیگر برای تیمش بازی نکرده بود و پس از آن آزمایش دوپینگ او مثبت شد. این که چرا در آن زمان مسأله برای عموم افشا نمی‌شود و چرا با اطلاع از این قضیه یا حداقل پیش از اینکه جواب تست دوپینگ او مشخص شود، کارت ITC برایش صادر می‌شود مشخص نیست.

از طرفی برخی از مسئولان تیم ملی معتقدند که کمیته پزشکی فدراسیون باید موضوع را بنا بر دستور دبیرکل فدراسیون به اطلاع فیفا می‌رساند اما چنین نشد و در ادامه این کار را به نادو سپرده است و نهایتاً کار در وقت مناسب انجام نشده است.

در هر حال وقتی هیچ محرومیتی برای این بازیکن صادر نشده است، بدان معناست که پرونده نتیجه آزمایش دوپینگ او به هیچ رکن قضایی نرسیده است و این اتفاق قبل از جام ملت‌های آسیا بوده است و نمی‌تواند هیچ دلیلی جز نبود اطلاع‌رسانی به موقع به فیفا داشته باشد.

پس از شکست ایران مقابل عراق زمانی فدراسیون تصمیم گرفت که علیه تیم عراق به علت استفاده از "علا عبدالزهرا" به AFC شکایت کند، جلسه‌ای با کارلوس کی‌روش برگزار شد. مسئولان تیم ملی تمام دلایلشان برای اعتراض به این موضوع و نیز مدارکی که می‌توانستند جمع کنند را ارائه کردند اما کی‌روش وقتی آنها را بررسی کرد و دید که هیچ مدرکی مبنی بر صدور و یا ابلاغ حکمی درباره این بازیکن وجود ندارد و عملاً "عبدالزهرا" از سوی هیچ نهادی به عنوان محروم شناخته نشده است ولو اینکه تشکیلاتی دوپینگ او را هم تأیید کرده باشد، به این نتیجه رسید که اعتراض ایران هیچ فایده‌ای نخواهد داشت. کی‌روش خطاب به مدیران تیم هم گفت که "اگر می‌خواهید تلاشتان را بکنید اما بعید است با این مدارک، شکایتان به جایی برسد."

سرمربی تیم ملی حتی در دومین گفت‌وگویش با خبرنگاران خبرگزاری داخلی عنوان کرد که بعید است این موضوع به نتیجه‌ای برسد و او مشخص است که او کار را تمام شده می‌داند.

تلاش‌های بی‌نتیجه و امیدهای واهی

بسیار خوب است که مسئولان تیم ملی بخواهند با هر وسیله‌ای به دنبال احقاق منافع کشورمان باشند اما با وجود مسیری که انتهای آن تقریباً مشخص و احتمال گرفتن نتیجه در آن با توجه به عملکردها، اطلاعات و مدارک موجود کمتر از ۱۰ درصد است، چرا اینگونه به مردم امید واهی داده می‌شود؟

عراقی‌ها در جلسه کمیته انضباطی AFC گفته بودند که ما هیچ حکم و ابلاغیه‌ای از سوی فیفا یا هر نهاد دیگری مبنی بر محرومیت علاعبدالزهرا دریافت نکرده‌ایم و بنابراین می‌توانستیم از این بازیکن استفاده کنیم. البته فرضاً فیفا زودتر از این ماجرا مطلع می‌شد و یک رکن قضایی این بازیکن را محروم می‌کرد، به طور قابل پیش‌بینی عراقی‌ها از این بازیکن در جام ملت‌های آسیا استفاده نمی‌کردند و چنین ماجراهایی هم پیش نمی‌آمد.

شاید هر وکیل بین‌المللی ورزشی یا مشاور حقوقی می‌توانست آینده اعتراض ایران را به فدراسیون و مدیران تیم ملی گوشزد کند. چه‌بسا کارلوس کی‌روش تقریباً همین را گفته بود، پس چرا مسئولان تیم ملی نه تنها با پرده‌برداری از اقدامی که در صددش بودند، بلکه با دمیدن در شیپور اینکه نتیجه باید از آن ما شود، صرفاً به مردم امید واهی القا کردند. مگر فدراسیون فوتبال نمی‌دانست که چه رویه‌ای در گزارش کردن دوپینگ عبدالزهرا طی شده و چه دسته گلی به آب داده شده است؟

آیا ناراحتی و تأسف از شکستی که به لحاظ فنی حق تیم ملی نبود و حذف از یک‌چهارم نهایی جام ملت‌های آسیا برای مردم کافی نبود که دوباره احساسات آنها را درگیر چنین موضوعی کنیم؟ اقدامی که اگر به صورت ریز محاسبه شود قطعاً میلیون‌ها تومان هزینه‌های تلگرافی، اقامتی، اداری و... بر تمامی ایرانیان تحمیل کرد.

هیچ شکی نیست تیم ملی سعی کرد با تمام توان در جام ملت‌های آسیا حاضر شود و در این بین زحماتی هم از سوی فدراسیون و نهادهای مرتبط کشیده شد، اما سرانجام باید روزی برسد که پیش از هر تصمیمی به تمامی ابعاد آن فکر کرد تا مردم را درگیر تبعات روانی تصمیم‌های اشتباه خودمان نکنیم.

روزنامه اجتماعی، سیاسی، فرهنگی، اقتصادی

The Message Of Madestan's History & Civilization & Culture

روزنامه همدان پیام

www.HamedanPayam.com

پیام تاریخ تمدن و فرهنگ مادستان

● سه‌شنبه ● ۷ بهمن‌ماه ۱۳۹۳ ● ۶ ربیع‌الثانی ۱۴۳۶ ● ۲۷ ژانویه ۲۰۱۵ ● سال دهم ● شماره ۲۲۷۴

روزنامه صبح استان

صاحب امتیاز و مدیر مسئول: نصرت ا... طاقتی احسن
سردبیر: یدا... طاقتی احسن
نشانی: همدان، ابتدای خیابان مهدیه، روبروی دبیرستان شریعتی ساختمان پیام
صندوق پستی: ۶۶۶ - ۶۵۱۵۵
تلفن: ۳۸۲۶۴۴۳۳ - ۰۸۱(ویژه) نمابر: ۳۸۲۷۹۰۱۳-۰۸۱
سردبیر: ۰۹۱۸۳۱۵۱۴۳۷ آگهی: ۳۸۲۶۴۴۳۳-۰۸۱
لیتوگرافی و چاپ: پیام رسانه (۳۸۲۷۴۰۸۲ - ۰۸۱)

پایگاه اینترنتی.....www.Hamedanpayam.com
ارتباط با روزنامه.....۱۰۰۰۶۰۶۶
ارتباط با روزنامه.....info@Hamedanpayam.com
Hamedanpeyam@yahoo.com
ارتباط با مدیرمسئول.....modir@Hamedanpayam.com
ارتباط با سردبیر.....sardabir@hamedanpayam.com
سرویس آگهی.....agahi@hamedanpayam.com
سرویس اشتراک.....eshterak@hamedanpayam.com
چاپخانه پیام رسانه.....litohoma@yahoo.com

▪ اوقات شرعی

اذان ظهر	۱۲:۲۹
غروب خورشید	۱۷:۳۹
اذان مغرب	۱۷:۵۹
نیمه شب شرعی	۲۳:۴۶
اذان صبح فردا	۰۵:۵۲
طلوع خورشید فردا	۰۷:۱۸

» منبع: موسسه ژئوفیزیک تهران

▪ آب و هوا

پیش‌بینی وضع هوا:

قسمتی ابری تا نیمه ابری گاهی وزش باد با احتمال بارش خفیف

	شهرستان	همدان	ملایر	تویسرکان	نهاوند	کبودرآهنگ	رزن	فامنین	فهلیان	اسدآباد	بهار
▲	۱۰	۹	۹	۱۰	۷	۹	۹	۹	۹	۷	-
▼	-۳	-۱	۲	۰	-۶	-۳	-۶	-۶	-۶	-۶	-
☁	۶۰	۶۰	۵۰	۵۰	۶۰	۶۰	۶۰	۶۰	۶۰	۶۵	-

▪ حدیث

با نیکویی معاشرت، دوستی پایدار می‌شود.

» امام علی (ع)

عاشقان محمد(ص)

گوناگون

ساخت ابزار انقلابی برای کاهش فشار خون بالا

دانشمندان دانشگاه کوئین مری لندن نوعی ابزار انقلابی ابداع کرده‌اند که وضعیت بیماران مبتلا به فشار خون بالای کنترل‌نشده را تا حد قابل توجهی ارتقا می‌بخشد. به گزارش ایسنا، ابزار جدید که Coupler نام دارد، در واقع، کاشتی به اندازه گیره کاغذ است و بین شریان و رگ موجود در قسمت فوقانی ران قرار می‌گیرد. این عمل در فرایندی که ۴۰ دقیقه زمان می‌برد، تحت شرایط بی‌هوشی انجام می‌شود. دانشمندان این ابزار را بر روی بیماران بالینی عضو چندین «مرکز عالی فشار خون بالای اروپا» آزمایش کردند. تمامی این بیماران به نوعی فشار خون بالا مبتلا بودند که دست‌کم به ۳ نوع درمان دارویی واکنش نشان نداده بود.

اختراع ویژه مایکروسافت

محققان مایکروسافت نمونه اولیه ساخته شده را آزمایش کرده و توانستند نور ساتع شده از لامپ تلفن مجهز به پنل خورشیدی را به سرعت شارژ کردن با سیم، شارژ کنند.

سیستم شارژ تعریف شده هنوز در حد نمونه مفهومی غیرتجاری بوده و بزودی در خط تولید قرار خواهد گرفت.

به گزارش خبرآنلاین، دوربین نصب‌شده، تلفن قرارگرفته شده روی میز اتاق را به صورت خودکار پیدا کرده و پرتوی نور روی سطح گوشی هوشمند تابیده می‌شود. قرار گرفتن روی میز، آویزان کردن گوشی از سقف و قرار دادن گوشی در جعبه مخصوص شارژر؛ روش‌های پر کردن باتری به روش منحصربه‌فرد خواهد بود.

پیش‌بینی شانس مرگ بیمار در یک ماه آینده با آزمایش جدید

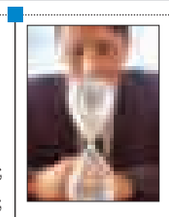

دانشمندان دانشگاه نیوساوث ولز آزمایش جدیدی ابداع کرده‌اند که شانس مرگ بیمار در طول یک ماه تا ۱۲ هفته آینده را شناسایی کرده و از درمان‌های پزشکی بیهوده و گران‌قیمت که موجب طولانی شدن رنج و درد بیماران مسن می‌شوند، جلوگیری می‌کند.

به گزارش ایسنا، این آزمایش نشان می‌دهد که آیا بیماران کهنسالی که در بیمارستان بستری شده‌اند، ظرف یک ماه آینده در خطر مرگ قرار دارند یا خیر. بیماران اینگونه می‌توانند ساعات آخر عمر خود را در میان عزیزانشان به سر برده و همچنین از صرف هزینه‌های نابجا خودداری کنند.

کنترل دمای داخل خودرو با نانوپوشش سرامیکی

یک شرکت آمریکایی با استفاده از نانوسرامیک‌های سرالوکس موفق به تولید نانوپوشش‌های سرامیکی با قابلیت کنترل دمای داخل خودرو از طریق نصب بر روی شیشه خودرو شد.

به گزارش ایرنا، این محصول دمای داخل خودرو را کنترل و با دودی کردن شیشه، بدون اینکه میزان دید سرنشینان داخل خودرو را کاهش دهد. نانوسرامیک‌های سرالوکس به کار رفته در این محصول نوعی نانوپوشش است که در صورت استفاده در سطح شیشه‌ها می‌تواند افزایش دمای درون خودرو را کنترل کند و مانع از ورود پرتوهای فرابنفش به درون خودرو شود.

کشف ارتباط ژن‌ها با اندازه مغز انسان

یک تیم بین‌المللی از دانشمندان در دستاوردی چشمگیر موفق به کشف ۵ گونه ژنتیکی شدند که بر اندازه ساختارهای درون مغز انسان تأثیر می‌گذارند.

به گزارش ایسنا، نزدیک به ۳۰۰ محقق به بررسی داده‌های ژنتیکی و اسکن‌های MRI ۳۰ هزار و ۷۱۷ فرد از سراسر جهان پرداختند.

آنها داده‌های ژنتیکی از ۷ منطقه زیرقشری مغز و حجم درون جمجمه‌ای نمایش داده شده در اسکن‌های MRI را ارزیابی کردند.

این بزرگترین تحلیل ساختار مغزی و ژنتیک انجام شده تاکنون است.

خبر

کشف رابطه عجیب اوضاع جوی و تکامل زبان در انسان

دانشمندان از کشف ارتباط جالب توجهی میان اوضاع جوی و تکامل زبان در انسان خبر داده‌اند.

محققان برای پرده برداشتن از این ارتباط حیرت‌انگیز، به دنبال ماهیت ارتباط ۲ فاکتور کلیدی محیط و صداهای بیانی بوده‌اند که از گذشته وجود داشته و در زبان‌های حال حاضر جهان نیز به چشم می‌خورد.

پرسش مهمی که همواره مطرح بوده این است که آیا میان اوضاع جوی و زبان، ارتباطی وجود دارد؟ بسیاری از زبان‌های مورد استفاده در سراسر جهان از تُن صدا یا زیر و بم گفتاری برای معنا بخشیدن به کلمات استفاده می‌کنند. اکنون گروهی از محققان دانشگاه میامی کشف کرده‌اند که زبان‌هایی با تُن صدایی پیچیده بیشتر در مناطق مرطوب جهان مورد استفاده قرار می‌گیرند. این درحالی است که به گفته آنها زبان‌های با تُن صدای ساده و به دور از پیچیدگی عمدتاً در مناطق خشک جهان نظیر صحراها و بیابان‌ها رواج یافته است. محققان دانشگاه میامی با بیان اینکه این یافته جدید درک آنها را درباره چگونگی تکامل زبان متحول می‌کند، به این نکته تأکید می‌کنند که چنین یافته‌ای دقیقاً به معنای آن نیست که زبان‌ها در طول تاریخ به واسطه اوضاع جوی دستخوش تغییرات کامل شده‌اند اما می‌توان از فاکتور شرایط جوی مناطق مختلف زمین به عنوان فاکتوری یاد کرد که سهمی در تکامل زبان‌ها داشته است.

به گزارش مهر، نتایج این مطالعه در نشریه دستاوردهای آکادمی ملی علوم آمریکا منتشر شده است که نشان می‌دهد آرایه‌های صوتی زبان‌های مختلف انسان در گذر زمان به طرز حیرت‌انگیزی متأثر از اوضاع جوی بوده است.

کدبانو

اشکنه و انواع آن

در گذشته به دلیل در دسترس نبودن انواع و اقسام مواد غذایی مردم بیشتر از غذاهای تولیدی خودشان استفاده می‌کردند.

چون بیشتر مردم کشاورز و دامدار بودند، به اجبار غذاهایی درست می‌کردند که کم‌هزینه و مواد آن در محل باشد به همین دلیل از انواع اشکنه‌ها همانند عدس، آلو، گشنیز، آرد، قاتق بنه و... استفاده می‌کردند.

در گذشته به دلیل اینکه زن و مرد هر ۲ با یکدیگر در مزرعه کار می‌کردند وقتی خسته از سر کار بر می‌گشتند زنان خانه‌دار این غذا را برای رفع گرسنگی درست می‌کردند. به این صورت که ابتدا روغن حیوانی را روی چراغ می‌گذاشتند تا داغ شود و سپس آب به آن اضافه و سپس کمی سبزی خشک و ادویه را با روغن و آب مخلوط می‌کردند تا کمی بجوشد و نهایتاً نان را در آن تلیت و مصرف می‌کردند.

در مورد تهیه اشکنه‌هایی همانند «۲پیازه» هم که معمولاً برای غذای شب مورد استفاده قرار می‌گرفت، خانم خانه به ازای هر ۲پیاز یک عدد سیب‌زمینی به صورت مکعبی خرد و با استفاده از گوجه‌فرنگی تازه یا خشک، ادویه و زیره این غذا را درست می‌کرد.

اشکنه «اوجز» (وقتی آب روی روغن داغ می‌ریزند، جز جز می‌کند و به این دلیل به آن می‌گویند اشکنه اوجز) که به آن اشکنه «دولخ باد» (به‌معنی گردباد است به‌محض ریختن آب سرد روی روغن داغ بخار متصاعد می‌شود که شبیه گردباد است.) این اشکنه را به این دلیل دولخ‌باد هم گویند.

برای تهیه این اشکنه، پیاز، روغن، گشنیز، زیره، سیب‌زمینی، شنبلیله و کمی آرد نخود به کار می‌برند.

اشکنه «شیری یا شیرین»: مواد لازم برای اشکنه شیرین عبارت است از روغن، پیاز، بادیان (یا بادیانه که به آن رازیانه هم گویند، گیاهی از تیره چتریان و دارای انواعی است که این گیاه مصرف دارویی نیز دارد) زیره سبز و سیاه، شیره انگور، آب، فلفل، زردچوبه و زعفران.

برای تهیه اشکنه «بلغور شیر» هم، ابتدا بلغور شیر درست می‌کنند. طرز تهیه اشکنه بلغور شیر هم اینگونه است: مقداری گندم نیمه‌پخته را «دستاس» (آسیاب دستی) می‌کنند. به گندم‌های خرد شده بلغور می‌گویند. بلغور را داخل شیر گوسفند یا گاو ریخته می‌جوشانند و مقداری زردچوبه به هم به آن می‌زنند. وقتی بلغور پخته شد آن را داخل سینی بزرگی ریخته مقابل آفتاب می‌گذارند تا خشک شود.

حال برای تهیه اشکنه «بلغور شیر» مانند سایر اشکنه‌ها پیازداغ تهیه کرده و مقداری از بلغور شیر را در آب حل می‌کنند و روی پیاز داغ می‌ریزند تا بجوشد.

بدون دعوت و باحضور مردم

جشنواره زمستانی برف و شادی کلید خورد

این‌بار هشتمین جشنواره زمستانی در سالن ورزشی ابن‌سینا واقع در خیابان شکریه حال‌وهوای مردمی داشت. نه پای دعوتنامه‌ای وسط بود و نه بلیتی؛ حضور برای عموم رایگان بود.

این اتفاق شب گذشته شرایطی مناسب را ایجاد کرد برای اینکه همه قشرهای مردم بتوانند در یک برنامه بدون هزینه حضور پیدا کنند و لحظاتی شاد را در کنار خانواده‌هایشان رقم زنند.

این مراسم با قرائت آیاتی از کلام... مجید توسط حمید شکری، قاری برجسته استان و چهره ملی آغاز شد.

رونمایی از تمبر جشنواره در کنار پوسترهایی که نماد ننه سرما و عمو نوروز را در برداشتند در مراسم شب گذشته بار دیگر یادآور شد تا همیشه جشنواره هشتم زمستانی مستند خواهد شد.

حضور «بهرام پاییز»، خوانند ملی در آیین افتتاحیه جشنواره حال‌وهوایی خاص به مراسم بخشید؛ حال‌وهوایی که مردم را با اجرای «محمد» با توجه به هم‌راستا بودن این اجرا با پیام جشنواره تحت عنوان پیامبر مهربانی‌ها متمایزتر کرد.

بهمن هاشمی، مجری کشوری اجرای برنامه‌ها را بر عهده داشت و این در حالی بود که حمید ترابیان، مجری توانمند استانی وی را همراهی می‌کرد.

در این میان، اشارات مجریان به شعار جشنواره هشتم و نماد جشنواره ننه سرما و عمو نوروز در کنار حضور مردم این نکته را در ذهن تداعی می‌کرد که این‌بار به بهانه زمستان، گردوغباری از چهره فرهنگ مردمان دیروز هگمتانه زدوده شده است و در میان جمع خانواده‌ها جواب سؤال‌های کودکان از خانواده‌هایشان در مورد ننه سرما و عمو نوروز دیروز همدان شنیدنی‌تر بود.

هدف ما ثبت جشنواره زمستانی در تقویم گردشگری است

مدیرکل میراث فرهنگی، صنایع دستی و گردشگری استان در این مراسم بار دیگر به همکاری منسجم بین دستگاه‌ها اشاره کرد و گفت: با توجه به هدف جشنواره که رقم زدن لحظاتی متمایز برای همشهریان و فصلی پرگردشگر برای جامعه محلی بوده است از هیچ کمکی فروگذار نکردند.

ریحان سروش‌مقدم افزود: امسال محوریت جشنواره با کم‌بارش بودن زمستان از برف کمی فاصله گرفته است تا فرهنگ و داشته‌های غنی استان را به نمایش بگذارد.

وی ادامه داد: در جشنواره هشتم مشارکت مردمی و گروه‌های مختلف جامعه همچون رسانه‌ای‌ها و کارشناسان بخش گردشگری و صنایع دستی قابل تقدیر است و این‌بار دست یاریمان را به سوی مردم دراز کردیم تا با کمک آنها رویدادی را رقم زنیم.

معاون عمرانی استاندار نیز در این آیین، گفت: مصادف شدن جشنواره زمستانی با بهار انقلاب، ماهی که مردم غیور ایران بت‌های استکبار را شکستند و با پاسداری از انقلاب افتخار آفریدند.

محمودرضا عراقی بیان کرد: امروز در دولت تدبیر و امید که به رأی شما مردم انتخاب شده است، شاهد موجی از شادی و نشاط و آرامش هستیم و این آرامش نتیجه امنیت در کشور است.

عراقی گفت: امنیت در کشور به دلیل فداکاری شهدا و سربازان گمنام است.

امروز در این شرایط بحرانی جهان در دنیا به دنبال تدبیر رهبر معظم انقلاب اسلامی و تعامل رئیس جمهور در امنیت و آرامش، سرافراز ایستاده‌ایم.

وی اظهار کرد: محور توسعه استان گردشگری است و این توسعه می‌تواند با بهره بردن از سیاست‌های درست زمینه‌های اشتغال و تکاپوی اقتصادی را در همدان فراهم سازد.

جشنواره هشتم فرصتی فراهم کرد تا با مردم‌محور کردن برنامه‌ها فضا را برای جواب دادن به سلایق مختل مردمی فراهم کنیم و به واقع مدیریت جشنواره هشتم مدیریت بدون پول بود. مدیریتی که هدفش تنها و تنها ثبت زمستان همدان در تقویم ملی گردشگری است و بس.

آیین افتتاحیه در حالی سپری شد که مردم حاضر در مراسم شاهد به نمایش درآمدن تصاویر ثبت شده از زمستان‌های پربرف همدان بودند.

کمیته برنامه‌ریزی جشنواره هشتم که برگزارکننده مراسم افتتاحیه بود با برگزاری یک مسابقه پیامکی با مضمون بهترین پیام در وصف پیامبر مهربانی‌ها حضرت محمد(ص) فضای روحانی را در میان حضار ایجاد کند.

در حاشیه این مراسم، حاضران شاهد برگزاری آتش‌بازی بودند. البته پس از پایان افتتاحیه بر فراز تپه مصلای همدان یک مراسم آتش‌بازی دیگر نیز برای اعلام آغاز جشنواره هشتم به مردم همدان برگزار شد.

استقبال باشکوه همدانی‌ها از برنامه‌فیتیله‌ای‌ها

عصر دیروز سالن بزرگ انقلاب پر بود از همهمه کودکانی که شادی را فریاد میزدند دیدن این شور و نشاط دل بزرگترها را هم به وجد آورده بود، شاید کمتر فرصتی برای کودکان استان ما پیش بیاید که آنها در کنار هم، یک روز شاد را چنین خوشحال جشن بگیرند.

حضور فیتیله‌ای‌ها در همدان از چند روز گذشته به اطلاع همگان رسیده بود

بلیت‌ها خیلی زود به فروش رفته بودند زیرا مردم از نبود بلیت سخن می‌گفتند اما وقتی متولیان با حضور پرشور مردم مواجه شدند در ورودی استادیوم محل برگزاری را به روی خانواده‌ها گشودند.

به نظر برای خانواده‌ها شادی بچه ها شیرین‌تر از هزینه برای دیدن این برنامه کودکانه بود حضور پررنگ بزرگترها در کنار کودکان خود مؤید این موضوع بود.

فیتیله‌ای‌ها را همه کودکان و بزرگترها می‌شناسند

حمید گلی، محمد مسلمی و علی فروتن از بازیگران فیتیله هستند.

ساختن برنامه برای کودکان از مقوله‌هایی است که نیاز به ذوق و خلاقیت بصری زیادی برای جذب این مخاطبان پرانرژی و کم تمرکز دارد، برنامه تلویزیونی "فیتیله، جمعه تعطیله" از جمله برنامه‌هایی است که مخاطب بسیاری دارد. این برنامه در روزهای جمعه توسط گروه تئاتر چهرهنما روی آنتن میرود.

در واقع این گروه بنیانگذار تئاتر سیار در کانون پرورش فکری کودکان و نوجوانان بعد از انقلاب در نیمه دهه ۷۰ بوده است.

همدان‌پیام: دیشب سالن ۶ هزار نفری انقلاب مملو از جمعیتی شد که با شور و شوق برای تماشای برنامه «فیتیله‌ها» رفته بودند. به نظر می‌رسد تاکنون این سالن چنین جمعیتی را در خود جا نداده بود به طوری که تعداد زیادی از جمعیت سرپا ایستاده و همراه کودکان خود این برنامه را تماشا می‌کردند.

مردم پیش از اجرای این برنامه بلیت تهیه کرده بودند اما پس از راه یافتن به سالن و پر شدن صندلی‌ها، مجریان درها را گشودند تا جمعیت پشت در، وارد شوند.

به نظر می‌رسید آنها تمام تلاش خود را برای رضایت دوستدارن گروه «فیتیله» انجام داده و حتی در نحوه بلیت‌فروشی نیز بضاعت مردم در نظر گرفته شده بود.

راحله شباهنگ، برگزارکننده برنامه درباره بلیت‌فروشی این برنامه، گفت: قیمت بلیت‌ها برای شهروندان همدانی ۱۰ هزار تومان، برای شهرستانی‌ها به دلیل داشتن هزینه ایاب‌وذهاب مضاعف ۶ هزار تومان و برای اداره‌ها تعداد هزار بلیت نیم‌بها فروخته شده بود. همچنین تعداد ۵۰۰ بلیت رایگان بین کودکان بهزیستی و بی‌سرپرست توزیع شده بود تا آنها نیز بی‌نصیب از این برنامه شاد نباشند.

در طول برنامه مسابقاتی هم ترتیب داده شد که تعداد زیادی جوایز ارزنده به قید قرعه به شرکت‌کنندگان اهدا شد.

برنامه «فتیله‌ها» در همدان توسط یک مؤسسه خصوصی ترتیب داده شده بود که با موفقیت چشمگیری همراه شد و به نظر می‌رسد حدود بیش از ۷ هزار نفری که در آنجا حضور داشتند برای حضور بعدی این گروه چشم‌انتظار هستند.

عموهای فیتیله‌ای با آواز وارد سالن شدند، صدای سوت و جیغ و شادی سالن را فراگرفت.

شلوغی سالن به حدی بود که گاه صدای جیغ و گریه کودکان به گوش شنیده می‌شد و همهمه شادی را برهم میزد.

رزیتا، کودک خردسالی بود که می‌گفت عموفیتیله‌ها را فقط در تلویزیون دیده است و حالا که از نزدیک آنها را می‌بیند خیلی خوشحال است.

زهرا ۸ ساله هم گفت ما هم در همدان عمو حمید را داریم که خیلی برنامه‌هایش شاد است؛ اما فیتیله هم جمعه‌ها برای ما بسیار زیباست.

متین ۶ ساله هم برنامه فیتیله‌ها را بسیار دوست دارد و هر طور شده جمعه ها حتی در میهمانی این برنامه را می‌بینند.

بزرگترها مشتاقتر از کودکان برنامه‌های موزیکال و تئاتر این گروه نمایشی را نگاه می کردند؛ مانند همیشه نیروی انتظامی هم نظم را برقرار کرده بود.

برنامه فیتیله‌ای‌ها در همدان با شور خاص و با اجرای نمایش‌هایی برای شادی کودکان این استان توانست لحظه‌ای کوتاه فرزندان این کهن شهر را به خنده وادارد؛ اجرا کودکانه بود و خوشبختانه در این جمع سخنرانی وجود نداشت که این مزیت برنامه بود.

در هر حال این برنامه هم ساعت ۶/۵ به کار خود پایان داد تا بار دیگر بچه‌ها منتظر باشند و ببینند که مسئولان برای شادی آنها چه می‌کنند.

صندلی‌های سالن یکی پس از دیگری در همهمه کودکان خالی شد تا این سالن در روزهای دیگر شاهد برنامه‌های شاد دیگر باشد.

سلامت

نخوردن صبحانه سردرد ایجاد می‌کند

نخوردن آب، نخوردن صبحانه، استرس، مصرف چای، قهوه، کاکائو، شکلات، نسکافه، کاپوچینو، گوجه‌فرنگی، فلفل، برخی انواع ادویه و بوی پیازداغ، سیرداغ و پیازچه بخصوص در برخی دختران ایجاد سردرد می‌کند.

فوق تخصص مغز و اعصاب کودکان با بیان اقدامات تشخیصی و درمانی جهت کودکان مبتلا به سردردهای تنشی و میگرنی افزود: پس از اینکه براساس معاینه بالینی و گرفتن شرح حال از کودک و خانواده مطمئن شدیم که کودک از الگوی تنشی یا میگرنی تبعیت می‌کند عملاً نیاز به نوارمغزی یا مطالعات تصویربرداری نیست و برخی آزمایش‌ها مانند آزمایش خون ساده برای تشخیص کم‌خونی کودک کفایت می‌کند.

ساسان ساکت در گفت‌وگو با فارس، افزود: برخی علایم در صورتی که با سردرد همراه باشد نیاز به تصویربرداری مغزی یا MRI دارد.

چه علایمی در سردرد کودکان باید جدی گرفته شود

عضو هیأت علمی دانشگاه علوم پزشکی شهید بهشتی گفت: اگر در معاینه از کودک یافته عصبی غیرطبیعی دیده شود یا تظاهرات ناشایع اساسی حین سردرد مانند فلج اندام‌ها، نابینایی یک‌طرفه، فلج عضلات چشمی، گیجی، سرگیجه، ضعف یک‌طرفه، گزگز و مورمور اطراف دهان و تغییر سطح هوشیاری دیده شود نیاز به MRI وجود دارد.

وی افزود: همچنین الگوی سردردهای مزمن پیش رونده نیاز به MRI دارد. سردردهای مزمن پیش رونده آنهایی هستند که در طول زمان تعداد دفعات حملات سردرد و شدت آن افزایش می‌یابد و این سردردها به طور عمده نشان‌دهنده فشار داخل مغزی هستند.

احتمال ابتلا به خونریزی مغزی در برخی مبتلایان به سردرد

این فوق‌تخصص مغز و اعصاب کودکان ادامه داد: در موارد اورژانسی و آنهایی که سردرد به صورت ناگهانی و با شدت بالا دارند ممکن است احتمال ابتلا به خونریزی داخل مغزی وجود داشته باشد که با نظر پزشک و سی‌تی‌اسکن می‌توان به تشخیص قطعی رسید.

درمان انواع سردرد در کودکان متفاوت است

ساکت گفت: درمان میگرن ممکن است از فردی به فرد دیگر متفاوت باشد و بستگی به شدت سردرد، تعداد دفعات حمله و ناتوانی کودک به دنبال حمله سردرد دارد.

وی افزود: برای اکثر سردردهای میگرنی استراحت در یک اتاق تاریک و آرام و استفاده از مسکن‌های ساده کفایت می‌کند اما در انواع دیگر سردردهای میگرنی باید از سایر تجویزهای پزشک استفاده کرد.

چه موقع باید سردرد میگرنی را درمان کرد

این فوق‌تخصص مغز و اعصاب کودکان تصریح کرد: درمان وقتی آغاز می‌شود که سردردهای میگرنی مکرر شوند و فعالیت‌های روزمره را تحت تأثیر قرار دهد، چنانچه سردرد بیش از یک حمله در هفته باشد باید از درمان‌های دارویی پیشگیری‌کننده استفاده کنیم به این امید که شدت و تعداد حملات را کاهش دهیم.

مصرف چای، قهوه، نسکافه و کاکائو ممنوع

عضو هیأت علمی دانشگاه علوم پزشکی شهید بهشتی گفت: پیش از اینکه دست به درمان بزنیم باید سبک زندگی کودک را تغییر دهیم این سبک زندگی با الگوی خواب مناسب و منظم میسر است در عین حال مصرف برخی مواد غذایی می‌تواند آغازکننده یا تشدیدکننده سردرد باشد. کافئین، چای، قهوه، کاکائو، شکلات، نسکافه و کاپوچینو در فردی که زمینه سردرد دارد می‌تواند موجب شدت و بعضاً آغاز حملات شود.