پیام تاریخ، تمدن و فرهنگ مادستان
|ISNN: 2322-4665|

# روزنامه همدان پیام

ولادت امام حسن مجتبی(ع) و روز اکرام مبارک

www.HamedanPayam.com

سه شنبه ● ۱ تیرماه ۱۳۹۵ ● ۱۵ رمضان ۱۴۳۷ ● ۲۱ ژوئن ۲۰۱۶ سال دوازدهم
● شماره ۲۶۶۴ ● ۸ صفحه روزنامه + نیازمندی‌ها+ ویژه اصناف ● ۵۰۰ تومان

ایران

انهدام عملیات بمب‌گذاری تکفیری در کشور
آ> ۴

خبر
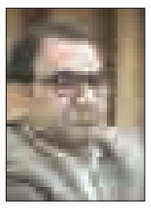
روحیه انقلابی نباید عاملی برای عبور از قانون شود
آ> ۲

خبر

همدان در محاصره باد
آ> ۲

ورزش

شناسایی ۲۱ رشته المپیکی و آسیایی مستعد در استان همدان
آ> ۷

## هشدار محیط زیست رزن درباره احتمال حمله گرگ

آ> ۳

کانال خبری همدان‌پیام در تلگرام | telegram.me/hamedapayam
کانال نیازمندی‌های روزنامه در تلگرام telegram.me/bazarehamedan

# سقف آرامگاه بوعلی چکه می‌کند

▪ بررسی‌ها نشان می‌دهد بی‌توجهی میراث در امر مرمت باعث نفوذ آب به بنا شده است

آ> ۸

همدان‌پیام، راهکارهای مدیریت بحران آب در کشاورزی استان را بررسی می‌کند

## راهکار؛ تغییر کشت و استفاده از روش آبیاری نوین

آ> ۳

انتقاد استاندار همدان با انتقاد از مدیران بانک ملت:

## وضعیت واحدهای تولیدی در تملک بانک‌های همدان قابل تحمل نیست

آ> ۲

از جان ارم چه می‌خواهید؟

## برج ایرانیان با نقاب جدید

آ> ۲

یادداشت روز

### دست از سر شهرداری بردارید!

پس از نابـودی پـاس و الوند اجازه ضربه زدن به تمام دلخوشی فوتبال همدان را نمی‌دهیم. باید بپذیریـم که این روزها برخلاف گذشـته و ورود افراد سیاسی و همچنین نابلد و بی‌تجربه در عرصه فوتبال به خصوص مدیریت فوتبالی سبب شده تا این ورزش پرمخاطـب دنیا به بیراهه رفته و از اقبال حداقلی فوتبال‌دوستان برخوردار باشـد به خصوص در اسـتان همدان که سپردن سکان فوتبالی‌اش به افراد کم تجربه و گاهاً بی‌تجربه سبب شد تا عاقبتش ۲ بار سقوط تاریخی و تلخ پاس و الوند، انحلال فوتسال علیصدر و ... باشد...

آ> ۷

گزارش

سایه پدران رؤیایی بر سر کودکان یتیم

### دست نوازشت را بر سرم بکش

"هـر مـرد و زن با ایمانـی که از دلسوزی و مهر دست نوازش بر سر یتیمی بکشـد، خداوند رحمان بـه هر تار مویی که از زیر دسـت او بگـذرد برایش ثواب می‌نویسد". دخترِ کوچک خانه بود، بسیار وابسـته به پدر. هر بار که صدای زنگ در خانـه را می‌شـنید دوان دوان به طرف در خانه می‌دوید تا در را باز کند و خود را در آغوش پدر جا دهد.
اما امروز ....

آ> ۵

## مراقب سودجویی به نام بیمه سلامت باشید

مردم مواظب افراد و شرکت‌های سودجو که خـود را نماینده بیمه سـلامت معرفی می‌کنند، باشند.

مدیرکل بیمه سلامت استان همدان با اشاره به معرفی سـودجویان به نـام نماینده بیمه سـلامت، گفت: خدمات بیمه‌گری فقط از طریق ادارات بیمه سلامت و پیشخوان‌های طرف قرارداد ارائه می‌شـود پس افراد باید مواظب افراد و شرکت‌های سودجو که خود را نماینده سازمان معرفی و در قبال دریافت وجه، کارت و یا دفترچه درمان ارائه می‌کنند، باشند. سعید فرجی در گفت‌وگو با فارس با بیان اینکه سازمان بیمه سلامت ایران دارای ٤ صندوق کارکنان دولت، روستاییان، سایر اقشار و بیمه سلامت همگانی است، افزود: در حال حاضـر یک‌میلیون و ۱۳۱ هزار نفر در استان در قالب این ٤ صندوق زیر پوشش خدمات بیمه سلامت قرار دارند.

مدیرکل بیمه سلامت استان همدان گفت: این افراد خدمات بیمه‌گری را از طریق نمایندگی رسـمی اداره کل و دفاتر پیشـخوان مستقر در شهرستان‌های همدان، بهار، کبودراهنگ، رزن، ملایر، تویسـرکان، نهاوند و اسدآباد، دمق، لالجین، شیرین‌سـو، گل‌تپه و فامنین دریافت می‌کنند.

وی بیان کرد: تنها در سال گذشته ۸۰۰ هزار جلد دفترچه چاپ شـده و به بیمه شدگان تحویل شده است.

فرجـی در رابطه با مراجعه حضوری برخی از افراد سـودجو به درب منازل و یا تماس تلفنی نسـبت به ارائه خدمات بیمه سلامت گفت: بیمه سلامت، خدمات بیمه‌گری خود را شـامل صدور اولیه، تعویض، تمدید و یا ابطال دفترچه‌های بیمه سـلامت؛ صرفاً از طریق نمایندگی رسمی و یا دفاتر پیشخوان مستقر در شهرستان‌های استان ارائه می‌کند که دارای تابلوی رسمی با شماره کد نمایندگی و یا کد دفتر پیشخوان هستند.

وی بیـان کرد: از شـهروندان درخواسـت می‌شـود در صورت مواجهه بـا افرادی که به عنوان نماینده سـازمان تماس گرفته و یا بـه درب منازل مراجعه کـرده و برای ارائه خدمات بیمه سـلامت وجه طلب می‌کنند، مراتب را به شماره تلفن‌های ۰۸۱۳۸۳۲٤۲۸۹ و ۹ ـ ۰۸۱۳۸۳۲۳۰۲٦ اطلاع دهند.

## برگزاری جشن ولادت امام حسن(ع) در ۳۰۰ مسجد همدان

رئیس اداره تبلیغات اسلامی شهرستان همدان از برپایی مراسـم سالروز ولادت امام حسـن مجتبی(ع) در ۳۰۰ مسجد در این شهرستان خبر داد.

حجت‌الاسـلام جـواد حیـدری‌راد در گفت‌وگو با فارس با اشـاره به سـالروز ولادت امام حسن مجتبی(ع) از برنامه‌های تبلیغات اسـلامی شهرسـتان بـه همین مناسـبت خبر داد و گفت: از ۳۱٤ مسجد شهرسـتان همدان، ۳۰۰ مسـجد در نماز مغرب و عشاء مراسم جشنی را به مناسبت شب سـالروز میلاد امام حسن(ع) برگزار می‌کنند.

وی با بیان اینکـه در ۲۵۰ هیأت مذهبی شهرستان نیز این مراسـم برگزار خواهد شـد، افـزود: دادن افطاری، سـخنرانی، مولودی‌خوانـی و برپایی ایسـتگاه‌های صلواتـی از جمله برنامه‌ها در این شـب اسـت. رئیـس اداره تبلیغات اسـلامی شهرستان همدان با اشـاره به برنامه‌های تبلیغات اسلامی همدان در ایام ماه رمضان بیان کـرد: برنامه‌ها در دو بخش تبلیغی و قرآنی در حال اجراست.

وی با بیان اینکه در این ایام فعال‌سـازی بیشتر مسـاجد و حضور حداکثری مردم در مسـاجد و اماکن معنوی مورد هدف است، گفت: توسط مُبلغان توجه به سبک زندگی اسلامی، اقتصاد مقاومتی و پیگیری مطالبات رهبری و... در جامعه مورد توجه قرار گرفته است.

حیدری‌راد با اشاره به حضور روحانیون و مُبلغان دینی در مساجد، زمینه‌سازی جذب جوانـان و نوجوانان در این اماکن معنوی از سـوی آنها را مهم دانسـت و افزود: با اجرای برنامه‌های فرهنگی با رویکرد دینی می‌تـوان نوجوانان و جوانان را بیشـتر با این فضا آشنا کرد. وی از حضور نوه امام راحل در ۲۱ ماه رمضان در همدان خبر داد و گفت: در این شب مراسم ویژه شهادت را در حسـینیه امام(ره) با حضور یادگار امام(ره)، سید علی خمینی خواهیم داشت.

رئیس اداره تبلیغات اسلامی شهرستان همدان با بیان اینکه ایشان به عنوان سخنران ویژه در این مراسـم حضور دارند، بیان کرد: مراسم سخنرانی ساعت ۲۳ آغاز می‌شود.

## علوم پزشکی همدان به کمپین «قلیان‌هایتان را گلدان کنید» پیوست

رئیـس گـروه مهندسـی بهداشـت محیط‌وحرفه‌ای همدان از پیوسـتن هیأت رئیسـه دانشگاه علوم پزشـکی همدان به کمپیـن «قلیان‌هایتان را گلـدان کنید» خبر داد و گفـت: دیگر ادارات نیز به این کمپین بپیوندند.

حسینعلی نوروزی در گفت‌وگو با فارس، با اشاره به راه‌اندازی کمپین ملی «قلیان‌هایتان را گلدان کنید» در هفته بدون دخانیات، بیان کرد: این روزها کلید آغاز این کار در همدان نیز زده شده است.وی با اشاره به برگزاری جلسـه هیأت رئیسه دانشگاه علوم پزشکی در روز گذشته گفت: در این جلسه، هیأت رئیسه دانشگاه علوم پزشکی همدان نیز به کمپین «قلیان‌هایتان را گلدان» پیوستند.

رئیـس گـروه مهندسـی بهداشـت محیط‌وحرفه‌ای اسـتان همدان با اشـاره به راه‌انـدازی این کمپین توسـط وزارت بهداشـت و درمان افزود: هدف از این کار ترغیب افـراد به کاهش مصـرف قلیان از طریق فرهنگ‌سازی است.

وی بـا اهمیـت به لزوم پیوسـتن سـایر ادارات و سـازمان‌ها به این کمپین، گفت: پیوسـتن هنرمندان، دانشـمندان، رسانه‌ها و سـایر گروه‌ها به این کمپیـن به این کار عمومیت می‌بخشـد و باعث اثربخشی در جامعه خواهد شـد. نوروزی با بیان اینکه متأسـفانه گاهی مشاهده می‌شود که برخی از خانواده‌هـا در فضای باز و عمومی کنار هم، قلیان می‌کشـند، بدون اینکه به قبح آن بیندیشـند، بیان کرد: اگر مصرف چیزی در جامعه ناپسند جلوه کند به طور حتم مردم از آن دوری خواهند کرد. وی با اشـاره به ممنوعیت عرضه قلیـان در اماکن عمومی مسـقف، پارک‌ها و فضاهـای عمومی به عنوان یک مصوبه کشوری است، گفت: باید نسبت به اجرای این مصوبه نیز تلاش کرد.

نوروزی با اشاره به اجرای برنامه معدوم‌سازی قلیان‌ها در استان، آن را فرهنگ‌سازی در جامعه برای مقابله با قلیان دانسـت و بیان کرد: باید فضاها و اماکن عمومی استان محیطی امن و سالم برای استفاده خانواده‌ها باشد.

تبریک و تقدیر
جناب آقای
دکتر احمد توصیفیان
مدیر کل محترم اداره تعاون، کار و رفاه اجتماعی استان همدان
بدینوسیله انتصاب شایسته حضرتعالی را تبریک و تهنیت عرض نموده و از زحمات بی شائبه
جناب آقای مسعود اقلامی
در زمان تصدی تقدیر و تشکر می‌نمائیم.
شرکت تعاونی آروین دی

تبریک و تقدیر
جناب آقای
دکتر احمد توصیفیان
مدیر کل محترم اداره تعاون، کار و رفاه اجتماعی استان همدان
انتصاب شایسته حضرتعالی را صمیمانه تبریک و تهنیت عرض نموده و از زحمات
جناب آقای مسعود اقلامی
در زمان تصدی تقدیر و تشکر می‌نمائیم.
از خداوند رحمان توفیق روزافزونتان را در تمامی مراحل زندگی خواستاریم.
شرکت دیانا کاغذ همدان

اطلاعیه
قابل توجه مؤدیان محترم مالیاتی (اشخاص حقوقی)
آخرین مهلت ارائه الکترونیکی اظهارنامه مالیاتی
از طریق سامانه www.Tax.gov.ir
حداکثر تا پایان تیر ماه سال جاری می‌باشد.
روابط عمومی
اداره کل امور مالیاتی استان همدان

تبریک و تقدیر
برادر گرامی جناب آقای
دکتر احمد توصیفیان
مسئولیت و مدیریت را به شانه‌های مردان لایق و کاردان می‌سپارند و بی شک انتصاب حضرتعالی به سمت
مدیر کل محترم اداره تعاون ،کار و رفاه اجتماعی استان همدان
نشان از درایت و لیاقت شما دارد لذا این انتصاب شایسته را به جنابعالی تبریک گفته از زحمات بی شائبه
جناب آقای مسعود اقلامی
در زمان تصدی صمیمانه تقدیر و تشکر می‌نماییم.
امید است در سایه الطاف باری تعالی موفق و پایدا باشید.
مجتمع کشت و صنعت احیایی(مکا)

تقدیر و تشکر
جناب آقایان
کریم حمیدوند
فرماندار محترم شهرستان نهاوند
آیت صالح
بخشدار محترم بخش مرکزی
داود سوری
رئیس محترم بنیاد مسکن شهرستان نهاوند
علیرضا نثاری
معاونت محترم فنی و اجرایی بنیاد مسکن شهرستان نهاوند
علی زوار
رئیس محترم شورای بخش مرکزی
حاج غلامحسن ظفری
مدیرعامل محترم شرکت تعاونی دهیاران
بدینوسیله از تلاش و پیگیری شما مسئولان فعال شهرستان در بهسازی و آسفالت روستای قلعه قبادکمال تشکر و قدردانی را داریم.
کوروش نوابی
دهیار روستای قلعه قباد نهاوند

آغاز هفته صرفه جویی در مصرف آب
یکم لغایت هفتم تیرماه را گرامی می‌داریم
زندگی با در دستان آب است
و زندگی آب در دستان ما
روابط عمومی شرکت آب و فاضلاب استان همدان

مدیران محترم ادارات و روابط عمومی‌های گرامی
الوو پیام...
تلفن: ۳۸۲۷۹۰٤۰ - ۰۸۱ پیامک: ۱۰۰۰٦۰٦٦
E-mail: mardomi@hamedanpayam.com
ستونی برای پاسخ به خواسته‌شهروندان است

پیام تاریخ، تمدن و فرهنگ مادستان
The Message Of Madestan's History & Civilization & Culture
روزنامه همدان پیام
۲
سه شنبه ● ۱ تیرماه ۱۳۹۵ ● شماره ۲۶۶۴
خبر
khabar@hamedanpayam.com

## روحیه انقلابی نباید عاملی برای عبور از قانون شود

وجـود روحیه انقلابی‌گری در افـراد نباید عاملی برای عبور از قانون شود.

معاون هماهنگی امور عمرانی استانداری همدان گفت: تمامی کسانی که در پست‌های مدیریتی در حال فعالیت هستند تأیید شده نظام و انقلاب بوده و در حال انجام کارهای انقلابی هستند.

محمودرضا عراقی در نشست اعضای ستاد پشتیبانی طرح اردوهای جهادی افزود: روحیه انقلابی‌گری در کنار توجه به قانون معنا می‌یابد.

وی گفت: در زمان انقلاب بسیاری از افراد بدون توجه به سلایق سیاسی و حزبی در روستاها حضور یافته و به مردم خدمت می‌کردند.

معاون امور عمرانی اسـتانداری همدان بیان کرد: حلقه خدمت به مردم در ابتدای انقلاب وسـیع بود که با ایجاد انگیزه باید این حلقه وسیع به شکل اولیـه باقی می‌ماند. عراقی افزود: ملت ایران زمان انقلاب و جنگ تحمیلی و در بیش از ۳ دهه گذشته بهای سنگینی برای بقای نظام دادند و با وجود مشکلات ایستادگی کردند، امروز نیز با حضور و مشارکت در صحنه‌های مختلف روحیه انقلابی‌گری خود را حفظ کردند. وی بیان کرد: جهادگران و تمامی کسانی که در عرصه‌های جهادی فعالیت دارند هدفشان حفظ بقای نظام جمهوری اسلامی است.

عراقی گفت: حضور فیزیکی کمرنگ برخی افراد در برنامه‌های جهادی را نباید نداشتن روحیه انقلابی‌گری در این افراد تعبیر و تفسیر کرد.

معاون هماهنگی امور عمرانی استاندار همدان افزود: بسیج سازندگی بدون موازی‌کاری با سـایر دستگاه‌ها فعالیت‌های خود را در بخش‌های مختلف پیش می‌برد. عراقی بیان کرد: کار سازمان بسیج سازندگی بر مبنای حمایت از اقشـار محروم جامعه اسـت بنابراین در نقاطی که پیمانکاران حاضر به قبول و اجرای طرح نیستند حضور می‌یابند.

### از جان ارم چه می‌خواهید؟

# برج ایرانیان با نقاب جدید

» مریم مقدم

هنوز سایه سنگین انتقادات از سر پروژه برج ۲۸ طبقه ایرانیـان در بلوار ارم همدان کوتاه نشـده است که خبر ساخت برج ۸۰ طبقه‌ای سـبز ارم در این بلوار رسـانه‌ای می‌شود. انعکاس این خبر در اذهان این نکته را تداعی می‌کند که گویا دوباره پرونده بسته شـده برج ایرانیان کمی آنطرف‌تر با نام و نشان جدید باز شده است تا پس از گرفتن موافقت‌ها به میدان اجرا رود.

این پروژه که قدمت پیگیری آن بر اسـاس اظهارنظر اعضای شورای شهر همدان به ۷ سال پیش در شهرداری برمی‌گردد و گویا از آن زمان تا امروز شـهرداری همدان اهتمام برای عملی کردن برج سـبز و گردشگری ارم البته با هـدف درآمدزایی را در برنامه خود داشته است.

### یک اِلمان دیگر در راه است!

روز یکشنبه یکی از اعضای شورای اسلامی شهر همدان در مورد این پروژه به رسانه‌ها گفت: برج سـبز ارم می‌توانـد یک اِلمان بی‌نظیر در همدان باشد، این جمله کافی بود تا نگاه نقد کارشناسان و تحلیل رسانه‌ها به سوی پروژه معطوف شود.

پروژه‌ای که قرار است در چند قدمی تالار قرآن با گنبدی که پس از گذشت یک دهه بلاتکلیف است.

عضو شـورای شـهر عنوان کرده اسـت: سـرمایه‌گذاری در توسعه شـهرها معیار اساسـی و راهبردی اسـت بـه خصوص اگر این سـرمایه‌گذاری خارجی و توسط بخش خصوصی انجام شود. اما آیا به واقع سرمایه‌گذاری به قیمت مخدوش شدن سیما و منظر شهری می‌تواند شهر را به سمت و سـوی توسعه ببرد؟ و آیا برج‌های چند ۱۰ طبقه که سایه‌هایشان بر سر فضاهای خاص شهری قرار است سنگینی کند و نفس شهرها را بگیرند هم می‌توانند نماد توسعه شهری باشند؟وی گفته اسـت: مردم باید متقاعد شوند از این سـرمایه‌گذاری آورده خوبی نصیب مناطق کمتر توسعه یافته می‌شود و با نگاهی مثبت به این چنین پروژه‌ها مسیر برای سرمایه‌گذاری شرکت‌های خارجی در همدان فراهم می‌شود.

اما اینجا این سـؤال مطرح می‌شود که آیا در شـهر همدان با یک جغرافیای مدور که دارای اراضی و اماکن متعدد در کمربندی‌ها دورتـر از فضای مرکزی و سـبز شـهر هسـت امکان جانمایی درست برای چنین پروژه‌هایی نیسـت؟ چرا الزاماً بلوار ارم و چرا یک منطقه باز شـهری که سهم تفریح و تفرج و تنفس مردم شـهر است پایلوت اجرای چنین پروژه‌های عظیمی شده است.

جمعیت، تراکم و بافت مسـکونی را در فضای تفرجگاهی شهر درگیر خواهد کرد.

مولـوی معتقد اسـت: سـیمای بلـوار ارم با شـرایط موجود شکل گرفته است و ما در کنار گنبد قرآن اگر یک برج ۸۰ طبقه ایجاد کنیم قطع به یقین سـیمای منظر شهری را تغییر خواهیم داد.

رئیس کمیسـیون فنی، عمرانی و شهرسـازی شورای اسـلامی شهر و اصلا کدام پروژه شهری تاکنون آورده‌اش به مناطق محروم تزریق شده است؟

**سـیمای بلـوار ارم با شـرایط موجود شکل گرفته است و ما در کنار گنبد قرآن اگر یک برج ۸۰ طبقه ایجـاد کنیم قطع به یقین سـیمای منظر شـهری را تغییر خواهیم داد**

### ایـن ساخت‌وسـازها ریه‌های تنفسی شهر را می‌بندند

رئیس کمیسیون فنی، عمرانی و شهرسازی شورای اسـلامی شهر همدان در این زمینه در گفت‌وگـو بـا همدان‌پیام گفـت: این درخواست هنوز در کمیسیون فنی عمرانی و شهرسازی شورا مطرح نشده است؛ پس هنوز جای نگرانی بـرای اجرای آن وجود ندارد.

ابراهیم مولوی بیان کرد: برج سبز ارم با ۸۰ طبقه در واقع ۳ برابر بـرج ایرانیان ارتفاع دارد. در بحث مسـائل شهرسـازی وقتی بنایی مکان‌یابی می‌شـود چـه بخواهیم و چه نخواهیم یک نگرانی برای تراکم ایجاد می‌شود؛ حال می‌خواهد این پروژه تجاری یا مسکونی باشد.

وی گفت: وقتی از لحاظ ارتفاع برج سـبز ارم ۳ برابـر برج ایرانیان قرار اسـت اجرا شود، می‌توان گفت به همان اندازه ترافیک، همدان همچنین به تأثیـر برج‌های بلند بر بسته شدن ریه‌های تنفسی شهر اشاره کرد و گفت: این ساخت‌وسازها ریه‌های تنفسی شهر را می‌بندند و آسیب بسیاری به محیط زیست وارد می‌کنند و موجب آلودگی هوا می‌شـوند و بسته شـدن فضای کریدوری بلایی اسـت که امروز با ساخت‌وسازها بر سر شهرها می‌آید.

ابراهیم مولوی در حالی که تأیید اولی گرفتن این طرح را منوط به موافقت کمیسیون فنی و عمرانی شـورا دانست، افزود: این پروژه ابتدا در کمیسـیون یاد شده باید مورد تأیید قرار گیرد و سپس راهی کمیسیون ماده ۵ به ریاست استاندار و معاونت عمرانی استاندار و عضویـت دیگر اعضای مدیریت خواهد شد.

وی بیـان کرد: خواهش ما این اسـت که فضای مطلوب تفریحی و تفرجگاهی شهر همدان را به واسـطه منافـع و درآمدهای کذایی شهرداری‌ها نابود نکنیم.

### برج‌سـازی نشـانه پیشرفت تکنولـوژی در یک شهر نیست

طـرح دوبـاره چنیـن پروژه‌هایـی موجـب می‌شـود تا پرونده‌هایی دوباره باز شـود همچون بـرج ایرانیان، پروژه برج ایرانیـان در ۲۸ طبقـه پیش‌بینی شـده بود، این برج یکـی از طرح‌های مصوب دور دوم شورای اسلامی شهر همدان بود که مجوز احداث آن ۱۰ سال قبل همزمان با مجوز برج‌های البرز، سـعیدیه، تندیس و... صادر شد.

در سـال‌های گذشته، ساخت برج ایرانیان در بلـوار ارم از خبرهایـی بود که پس از انعـکاس آن از سـوی اعضای شـورای شـهر همدان با اختلاف نظر بین اعضا و کارشناسـان شهری در خصوص جانمایی آن همراه شـد. رئیس شـورای اسلامی شـهر در سـال ۱۳۹۳ معتقد بود که برج ایرانیان آسـیبی برای فضای سبز و محیط زیسـت همدان ندارد و این برج علاوه بر اینکه بیـش از ۲۰۰ میلیارد تومان گردش مالی و عایدات برای ۲۷۰ شـغل مرتبط با انبوه‌سـازان دارد، همچنین با اجرای این طرح ۱۰۰میلیارد تومان از بودجه شهرداری تأمین می‌شـود کـه متعاقباً منافـع آن به شهروندان و توسعه شهر بازمی‌گردد. اما به اعتقاد کارشناسان برج‌سازی نشانه پیشرفت تکنولوژی در یک شهر نیست و باید به این نکته توجه داشت که ساختن برج در دامنه الوند و عباس‌آباد، ترکیب و منظر شـهری را به هم خواهد زد. بنابراین باید در نقاط مشـخصی که به منظر شهری آسیب وارد نمی‌شود و زمینه ارتقای جایگاه آن فراهم می‌شود برج‌سازی انجام شود. یعنی توجه به دید و منظـر، ترافیک، معماری محیط، شهرسـازی و برنامه‌ریزی محیط از جمله نکاتی اسـت که در برج‌سازی باید توسط یک کارشناس خبره مدنظر باشد.

نکته این اسـت که شـورا، شـهرداری و دستگاه‌های دولتی و شـبه دولتی از جان کمربند سـبز شـهر چه مـی خواهند که اصـرار به سـاخت وسـاز در تنها منطقه سـبز و تفریحی همدان که ریه‌های شهر نیز می باشـند دارند؟ بهتر است از تجربه کشـورهای توسعه یافته اسـتفاه کنیم که برای توسعه متوازن ، حفظ تاریخ و هویت شهر چنین پروژه هایی را چگونه و در کجا اجرا می‌کنند؟

### انتقاد استاندار همدان با انتقاد از مدیران بانک ملت:

# وضعیت واحدهای تولیدی در تملک بانک‌های همدان قابل تحمل نیست

اسـتاندار همدان گفـت: اصفهانی‌ها برای توسعه صنعت و تولید جان می‌دهند ولی مدیران بانک ملت همدان برای اینکه تولیدکننده را دچار مشـکل کنند با دشمن خود نیز همکاری می‌کنند.

به گزارش تسنیم ، محمدناصر نیکبخت در کارگروه تسـهیل و رفع موانع تولید استان همدان بیـان کرد: مدیرعامـل بانک ملت نمی‌داند که برای تعیین مدیر اسـتانی باید با استاندار هماهنگی کند و از این موضوع تعجب می‌کنم.

وی در جریان جلسـه با مدیرعامل بانک ملت تمـاس گرفـت و خطاب بـه این مدیـر گفت: شـما مدیر اسـتان را بدون هماهنگـی جابه‌جا می‌کنید و این گلایه را به کجا باید ببـرم، این موضوع را به آقای رئیس‌جمهور منتقل می‌کنم.نیکبخت با بیان اینکه اگر مدیر استان مشکل دارد باید برای جابه‌جایی وی با استاندار همدان هماهنگی انجام شود، بیان کرد: بخشیدن یا نبخشیدن بنده مشکلی را حل نمی‌کند ولی این روند برای بانک‌های استان همدان مناسب نیست و باید پیش از جابه‌جایی هماهنگی لازم با مدیر ارشد استان انجام شود.

وی افـزود: مدیـران بانک ملـت همدان خیلـی تنگ‌نظری می‌کنند و خواهش دارم مدیر جدید خود تصمیم گرفته و خیلی به همکاران خود گوش ندهند.

نیکبخـت با اشـاره به اینکـه همدان‌ها و اصفهانی‌ها خصلت مشـترکی دارند، بیان کرد: امـا تفاوت عمده این دو قشـر این اسـت که اصفهانی‌ها برای توسعه صنعت و تولید جان می‌دهند ولـی مدیران بانک ملت همدان برای اینکه تولیدکننده را دچار مشکل کنند با دشـمن خود نیز همکاری می‌کنند.وی بـا بیان اینکـه بانک‌ها نباید هیچ طـرح تولیدی در اسـتان همدان را تملک و مصادره کننـد، افزود: واحدهای تولیدی کـه بانک‌ها تملـک کردند خود نیز بایـد احیا کنند، وضعیـت واحدهای در تملـک بانک و تعطیل مانـده با توجه به اعلام سـتاد فرماندهی اقتصاد مقاومتی قابل تحمل نیسـت. نیکبخت با بیان اینکه بهترین راهکار این اسـت کـه واحدی از سوی بانک‌ها تملک نشود، گفت: قرار این است که تمام واحدهای تعطیل با پرداخت سرمایه در گردش جدید و استمهال لازم به کار بازگردند.

وی با اشاره به اینکه برای پرداخت سرمایه در گردش باید تمام پروژه‌های بخش تولید ارزیابی مجدد شـود، بیان کرد: واحدی که قرار است احیا شـود باید در اسرع وقت انجام شود. استاندار همدان گفت: قرار بود مدیری برای پیگیری مصوبه‌های کارگروه سـتاد تسـهیل و رفع موانع تولید اسـتان همدان تعیین شـود تا هر جلسه گزارشی در رابطه با رونـد پیگیری امور واحدهای تولیدی ارائه دهند، قرار نیسـت مصوبه‌ای انجام شـده و از آن به راحتـی عبور کرد بلکه باید پیگیری شود تا مصوبات در زمینه پرداخت تسـهیلات بانکی بـه واحدهای تولیدی پرداخت شود.

نیکبخت با بیان اینکـه مصوبات کارگروه تسـهیل و رفع موانع تولیـد برای مدیران دسـتگاه‌ها و بانک‌ها لازم‌الاجراست، بیان کرد: مدیـران باید این مصوبات را اجرایی کنند تا بتـوان به هدف موردنظر در بخش تولید دست پیدا کرد.

اسـتاندار همدان با تأکید بر اینکه مدیران سازمان جهاد کشاورزی و صنعت و معدن همدان مسائل مربوط به واحدهای تولیدی و مصوبـات را پیگیری کنند، افزود: در هر جلسه ستاد تسـهیل مدیر این دو دستگاه نتایج مصوبات را اعلام کنند.

وی با بیان اینکه دبیرخانه پیگیری مصوبات کارگروه تسـهیل و رفع موانع تولید ایجاد شود، گفت: قرار نیست بانک‌ها برای احیا تولید و اجـرای مصوبات ایـن کارگروه همراهی نداشته باشند.

نیکبخـت با اشـاره به اینکـه تولید اگر روان شـود بانک نیز بـه مطالبات خود نیز می‌رسد، افزود: تاکنون گزارشی مبنی بـر دریافت تسـهیلات بانکی واحدهای تولیـدی از طریـق مصوبـات کارگروه تسـهیل و رفع موانع تولیـد به بنده ارائه نشـده و باید پیگیری شـود تا مصوبات اجرایی شود.

وی با اشـاره بـه اینکه باید بـرای تمام گلخانه‌های اسـتان شـرکت یـا تعاونی تشکیل شـود تا محصول تولیدی خود را برای صادرات در اختیار این شـرکت قرار دهند، بیان کرد: این گلخانه‌ها فرصتی برای صادرات ندارند و اسـتان همدان که دارای چندیـن هکتار گلخانه اسـت باید دارای چنین تعاونی و شرکتی شود.

نیکبخـت با بیان اینکه یکی از مشـکلات بخـش تولید هزینه‌های اضافی اسـت که وارد می‌شـود، گفـت: چرا بایـد اقدامی صورت گیـرد که هزینه‌های بسـیاری به بخش تولید تحمیل شود.

وی با اشـاره به اینکه اگر امروز صادرات از استان همدان محدود است به سبب این اسـت که صادرکنندگان کالاهای خود را به سـبب برخی مشکلات بانکی و بیمه‌ای از سـایر مبادی صادر می‌کنند، گفت: باید مشکلات را برطرف و مسیر را هموار کرد تا بتوان صادرات کالاهای تولید همدان را از استان انجام داد.

یادداشت

## فرصت ارزشمند استان در میزبانی مسابقات قرآن دانش‌آموزی

مردادماه سـالجاری اسـتان همدان میزبان سی وچهارمین دوره مسـابقات قرآن، عترت و نماز دانش‌آموزان کشور در بخش آوایی در ۱۱ رشته خواهد بود.

اهمیت این دوره از مسـابقات قرآن دانش آمـوزی با توجه به اینکه مسابقات قرآنی زیر ۱۸ سال کاملاً به آموزش وپرورش واگذار شده و برگزیدگان مسابقات به رقابتهای بین المللی راه خواهند یافت، بیش از دوره‌های پیشین است و بنابراین همه نگاه‌ها به چنین مسابقات مهمی دوخته شده است.

بـی تردیـد میزبانی رویـداد قرآنی در چنین سـطحی ضمن اینکه افتخاری برای دارالمؤمنین و دارالمجاهدین همدان اسـت، استانی که ثابـت کرده شایسـتگی تام چنین رویدادهایـی را دارد و با توجه به تجربه موفق برگزاری جشـنواره‌های فرهنگی و هنری، همایش‌های علمی و رویدادهای قرآنی در گذشـته، با برگزاری این مسابقات نیز شایستگی‌های استان همدان بیش از پیش نشان داده خواهد شد.

از سوی دیگر چنین رویداد مهمی که در آن میهمانانی از تمام استانهای کشـور اعم از دانش‌آموزان و تیم های اعزامی و سرپرستان و عوامل اجرایی حضور دارند، فرصت مغتنم و مهمی برای معرفی ظرفیت‌ها و توانمندی‌های علمی، فرهنگی و گردشگری استان است.

بـر این اسـاس برگزاری موفـق و آبرومندانه مسـابقات مهم قرآن دانش‌آموزی متناسـب با شـأن و جایگاه دارالمؤمنیـن همدان و نیز استفاده از فرصت ۱۰ روزه مسابقات برای معرفی و شناساندن داشته‌ها و توانمندی‌های اسـتان در حوزه‌های مختلف بـا توجه به انعکاس گسترده مسابقات در رسانه‌های کشور، از جمله ضرورت‌هایی است که باید در این زمینه به طور جدی مورد توجه قرار گیرد.

لازمه تحقق این مهم البته همکاری و هماهنگی همه بخشهای مرتبط بویژه دستگاه‌های مسـئول و تعامل مناسب آنها با آموزش وپرورش استان از اهمیت بسزایی برخوردار است.

اهتمام و توجه خاص نماینده ولی فقیه در استان و استاندار همدان به موضوع نیز که نشـان از اهمیت بالای این رویداد بزرگ قرآنی دارد، ایجاب می‌کند که دسـتگاه‌های مرتبط ورود جدی به موضوع داشته باشند تا از فرصت برگزاری مسابقات قرآنی در استان که قطعاً آثار و نتایج مهمی بر آن مترتب است، به درستی استفاده شود.

خبر

### پس از غبار رخ می‌دهد؛

## همدان در محاصره باد

کارشـناس سـازمان هواشناسـی اسـتان همدان نسبت به احتمال وزش باد شـدید از اول تیرماه تا اواخر هفته جاری در همدان هشدار داد.

نادر پیرتاج در گفت‌وگو با ایرنا گفت: با توجه به مستعد بودن شرایط برای تشکیل بادهای شدید در بعضی ساعت‌ها احتمال شکسته شدن شـاخه‌های درختان بویژه در حاشیه خیابان‌ها و آسیب وارد شدن به بنرها و تابلوهای تبلیغاتی وجود دارد.

وی افزود: از امروز تا اواخر هفته جاری در بعدازظهرها رشـد ابر و احتمال رگبار و رعد و برق در برخی نقاط استان پیش‌بینی می‌شود.

پیرتاج بیان کرد: آسـمان همدان در ۲۴ ساعت آینده صاف تا قسمتی ابری در برخی از ساعات با وزش باد و غبار محلی و در مناطق شمال استان با افزایش ابر پیش‌بینی می‌شود.

کارشناس سازمان هواشناسی استان همدان افزود: کمینه دمای هوای شـهر همدان در ۲۴ ساعت گذشته ۱۳ درجه سانتیگراد بالای صفر و بیشینه دمای این شـهر ۳۱ درجه سانتیگراد بالای صفر گزارش شده است.

به گفته پیرتاج در ۲۴ سـاعت گذشته اسدآباد با ۱۰ درجه سانتیگراد بـالای صفر خنک‌ترین نقطه اسـتان و قهاونـد و ملایر با ۳۰ درجه سانتیگراد بالای صفر گرم‌ترین نقطه استان بوده است.

آب و هوای استان همدان در نتیجه وجود کوه‌های مرتفع، رودخانه‌ها و پستی و بلندی‌های زیاد به شدت متغیر است، این استان زمستان‌های سرد، پر برف و باران و تابستان‌های معتدل دارد.

### ریزگردها باعث آلودگی آب در همدان نشد

معاون بهره‌برداری آب و فاضلاب اسـتان همدان نیـز با بیان اینکه ریزگردها باعث آلودگی آب در همدان نشد، گفت: با ورود ریزگردها بـه همدان، فرایند تصفیه آب را کندتر کردیم تا از ورود ریزگردها به درون شبکه‌ها جلوگیری شود.

حمیدرضا نیکداد در گفت‌وگو با فارس، در خصوص تأثیر ریزگردها در آب آشامیدنی بیان کرد: ریزگردهای روزهای اخیر تاکنون تأثیری در آلودگی آب همدان نداشته است.

وی با بیان اینکه ریزگردها بر آب و کشاورزی می‌تواند اثر زیان‌آوری داشته باشد، افزود: خوشبختانه آبی که در شبکه توزیع آب همدان در جریان است، با استانداردها مطابقت می‌کند.

معاون بهره‌برداری شـرکت آب و فاضلاب اسـتان همدان بیان کرد: تاکنون گزارشی از اینکه ریزگردها باعث آلودگی آب شود، نداشتیم.

وی گفت: در ایامی که ریزگردها آسمان همدان را فراگرفته بود، برای ایجاد نشدن مشکلی در آب، فرایند تصفیه کندتر شده است.

نیکداد با بیـان اینکه روند کند تصفیه آب، مسـتلزم انرژی و هزینه بیشتری اسـت، افزود: این روش در راستای خروجی آب آشامیدنی سالم است تا کیفیت آب به مرور بهتر شود.

وی گفـت: بـا توجه بـه اینکه مرکز بهداشـت روزانـه ارزیابی و آزمایش‌های لازم را انجام می‌دهد، به محض اینکه متوجه گزارش‌های خارج از حد اسـتاندارد آب باشـد، با اعلام به آبفا، این شرکت وارد عمل شده و اصلاح کیفیت آب انجام می‌شود.

شنیده‌ها

shenide@hamedanpayam.com

۱- ستاد تسهیل و رفع موانع تولید استان نوآوری داشته است. گویا این ستاد مصوب کرده تا دام زنده به شرط بیمه شدن به عنوان سرمایه ثابت در رهن بانک برای دریافت تسـهیلات دامداری‌ها لحاظ شود. گفتنی است این مصوبه در صورت تأیید در ستاد مرکزی، گشایش بزرگی در رفع موانع تولید دامداری‌های کشور خواهد بود.

۲- برخی اسـتان‌ها دفتر مشـترک همکاری‌های تجاری با روسـیه راه‌اندازی کرده‌اند. گویا همدان در این زمینه کم‌توفیق اسـت. گفتنی است اسـتان البرز با تأسـیس این دفتر مشـترک ضمن بسترسازی برای توسـعه صادرات، فعالان اقتصادی روسیه را نیز از استعدادها و توانایی‌های استان البرز در تولید انبوه محصولات آگاه می‌کند.

۳- غرب کشور برای پرورش شـتر آماده شده است. گویا پس‌روی آب دریاچه ارومیه، آذربایجان‌شـرقی را برای پرورش شـتر مستعد کرده اسـت. گفتنی است جهادکشاورزی این اسـتان در حال انجام برنامه‌ریزی‌های لازم برای این کار است.

٤- یک مدیر دولتی فیش حقوقی خود را منتشـر کرده اسـت. گویا صالحی امیری برای شفاف‌سـازی و اثبات اینکه همه مدیران دولتی حقوق نجومی دریافت نمی‌کنند، این اقدام را انجام داده است. گفتنی است کمپین شفاف‌سازی فیش حقوقی از همه مدیران خواسته تا فیش حقوقی خود را منتشر کنند.

۵- خانه مطبوعات اسـتان مرکزی پس از ۱۰ سـال تعطیلی دوباره گشایش یافته است. گویا این خانه پس از انتخاب هیأت مدیره فعالیت خود را به تازگی در اراک آغاز کرده و عملکرد درخشانی داشته است. گفتنی اسـت راه‌اندازی پورتال تخصصی مطبوعات، پیگیری مسکن خبرنگاران، تشـکیل ستاد روز خبرنگار، توزیع بن کتاب بین اعضای خانه و هماهنگی برای اعزام خبرنگاران به عتبات عالیات از اقدامات انجام شده توسط این خانه در این مدت بوده است.

خبـر

## کیان‌کرد پس از یک سال آغاز به کار کرد

شـرکت تولیدی منسـوج کیان‌کرد ملایر به عنوان نخسـتین تولیدکننده پارچه اسـتخوان‌بندی تایر در ایران پس از گذشت یک سال تعطیلی، با حضور معاون توسعه مدیریت و منابع انسانی مجدداً آغاز به کار کرد. معاون توسـعه مدیریت و منابع انسانی استاندار در بازدید از این شـرکت تولیدی، اجرای اقتصـاد مقاومتی را تنها راه ماندگاری ایران اسـلامی دانسـت و گفت: اقتصاد مقاومتی اقتصاد ریاضتی نیسـت، بلکه اقتصادی اسـت که بالنده، پویا و رو به جلو برای ماندگاری همیشگی پیش می‌رود.

رضا قیاسی با تأکید بر اینکه با حمایت از سرمایه‌گذاران، باید همواره در کنار صنعتگران باشـیم، افزود: زیرساخت‌ها و بستر توسعه ملایر مهیاست و گام‌های این شهرستان بلندتر از سایر نقاط استان است.

نماینده مردم ملایر در مجلس هم با اشاره به اینکه دولت یازدهم یک اقتصاد ورشکسته را تحویل گرفت که رکود کامل در بخش صنعت حاکم بود، گفت: در سـال ۹۲ ثبات در اقتصاد، سیستم نرخ‌گذاری، عرضه کالا و صادرات و واردات وجود نداشت.

محمد کاظمـی افزود: در این مدت دولت توانسـته ثبات و امنیت را در بخش اقتصاد و سیاسـت خارجی به وجود آورد و مشکلات عدیده ۱۲ سـال گذشته در مذاکرات سنگین به ثمر رسید. به اعتقاد وی، تعطیلی حـدود ٦۰ الی ۷۰ درصد از واحدهای تولید ناشـی از مشکلات دوران تحریم‌هاسـت. کاظمی با بیان اینکه راه تکیه بر اقتصاد داخلی، احیای تولید داخل اسـت، گفت: در این زمینه ستاد تسهیل در همه استان‌ها از جمله همدان تشکیل شده و نگاه استاندار همدان دقت و حرکت اقتصادی و تولیدی است.

## درآمد صدقات ملایر صرف پرداخت مستمری مددجویان می‌شود

ملایر- خبرنگار همدان‌پیام: مبلغ صدقات ماهیانه شهرستان ملایر ۱۰۰ میلیون تومان اسـت که صرف پرداخت مسـتمری مددجویان می‌شود.

مدیـر کمیته امداد شهرسـتان ملایـر در گفت‌وگو بـا همدان‌پیام با اشـاره به اینکه در مـاه مبارک رمضان اطعام‌دهـی و افطاردهی گروهی، نخسـتین برنامه این اداره است، گفت: ۳ هزار و ۱۰۰ نفر از مددجویان این اداره با همکاری اداره اوقاف اطعام‌دهی می‌شوند.

علی کولیوند افزود: با همه رسـتوران‌های سطح شهر مانند هر سال صحبت شـده است که از یک تا ۳ شب و هر شب ۳۰۰ تا ٤۰۰ غذا برای توزیع در اختیار کمیته امداد قرار می‌دهند.

وی با بیان اینکه در شـب میلاد امام حسـن(ع) نیـز به ۲ هزار و ۱۰۰ نفر از جوانان تحت پوشش اطعام داده شد، گفت: مجموعاً در این ماه مبارک همه مددجویان کمیته امداد که ۱۷ هزار نفر هسـتند، حداقل یک‌بار اطعام‌دهی می‌شـوند. کولیوند به توزیع سـبد کالای جیره خشـک توسط خیرین اشـاره کرد و افزود: ۲۵۰ سبد حاصل از جشـنواره غذا در اختیار کمیته امداد قرار گرفته است که در بین نیازمندان توزیع شد. همچنین از طرف اصناف و خواربارفروشان و خیرین سـاکن تهران نیز کمک‌های را داریم. وی، در خصوص سبد کالا دولتی نیز گفت: ۳ تا ٤ بار در سـال کارت مددجویان توسـط دولت شارژ می‌شود که امسال نخستین آن در ابتدای ماه رمضان بوده که مبلغ آن برای هر نفر ۳۰ هزار تومان، ۲ نفر ٦۰ هزار تومان و از ۳ نفر بیشتر به ازای هر نفر ۱۰ هزار تومان اضافه می‌شود.

مدیر کمیته امداد شهرستان با اشاره به اینکه بیش از ۷ هزار حامی از هزار و ۷۵ یتیم و ۷۰۰ فرزند محسنین در شهرستان حمایت می‌کنند گفت: در سال گذشته مبلغ ۲ میلیارد و ۲۰۰ میلیون تومان به حساب ایتام و طرح محسنین واریز شده است.

پیام تاریخ، تمدن و فرهنگ مادستان
The Message Of Madestan's History & Civilization & Culture
روزنامه همدان پیام
۳
سه شنبه ● ۱ تیرماه ۱۳۹۵ ● شماره ۲۶۶۴
مادستان
madestan@hamedanpayam.com

## برگزاری ضیافت لاله‌ها در روستای طجر ملایر

مراسم ضیافت لاله‌ها در مسجدجامع روستای طجر شهرستان ملایر برگزار شد.

دبیر ستاد یادواره‌های شهدا در این مراسم با اشاره به اینکه سفره ساده افطاری با خادمین شهدا و ضیافت لاله‌ها با همکاری خیرین و کمیته امداد امام خمینی(ره) ملایر برای نخستین‌بار پس از پیروزی انقلاب در این روستا برپا شده است، گفت: با توجه به برگزاری موفق ۲ یادواره در سال‌های ۹۳ و ۹۴، درصدد برگزاری نخستین یادواره ۱۱۰ شهید والامقام دهستان ترک شرقی در هشتم مهرماه امسال در مسجد جامع روستای طجر هستیم.

قاسم ملکی که با هم سنگر شهیدش سردار سرلشگر حاج حسین همدانی پایه‌گذار یادواره شهدای طجر ملایر از سال ۹۳ بوده، ابراز امیدواری کرد: در هشتم مهرماه امسال نیز با کمک و حمایت مسئولان استانی و شهرستانی، ائمه‌جمعه و جماعات، شورایی‌های اسلامی دهستان ترک شرقی و اهالی روستاهای این منطقه، یادواره ۱۱۰ شهید این دهستان با حضور سخنرانان و مداحان کشوری برگزار شود.

وی با تأکید بر اینکه طبق گفته‌های سردار سرلشگر همدانی شهدا را نباید فراموش کنیم، گفت: شهادت در راه اسلام برای همه ما افتخار است و هر ملتی که شهادت را آرزو دارد، قطعاً پیروز است.

مدیر کمیته امداد امام(ره) ملایر هم گفت: این ضیافت افطاری به همت خیرانی که با کمیته امداد ملایر در ارتباط بودند، برگزار شد که خیران و نیکوکاران شهرستان همواره برای محرومیت‌زدایی کمک‌های شایانی را به این نهاد دارند.

علی کولیوند بیان کرد: از محل زکات تشویقی سال گذشته، مبلغ ۲۷ میلیون و ۶۰۰ هزار ریال در چند روز آینده برای تعمیرات مسجد روستای طجر مورد استفاده قرار می‌گیرد.

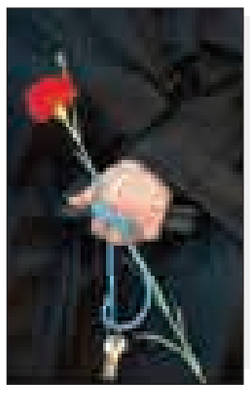

### همدان‌پیام، راهکارهای مدیریت بحران آب در کشاورزی استان را بررسی می‌کند

# راهکار؛ تغییر کشت و استفاده از روش آبیاری نوین

***سرویس شهرستان‌ها: با جدی شدن عواقب پدیده تغییر اقلیم و بحران آب در کشور لزوم مدیریت بهینه منابع آبی دوچندان شده است. با توجه به گسترده بودن صنعت کشاورزی در استان همدان این موضوع در سال‌های اخیر در این بخش مورد توجه قرار گرفته و راهکارهایی برای مدیریت بهتر منابع آبی به کشاورزان ارائه شده است.***

***هرچند به دلیل سنتی بودن کشاورزی و قدمت دیرینه‌ای که در اکثر شهرستان‌های استان دارد، کشاورزان به سختی به سمت تغییر الگوی خود از سنت به مدرنیته می‌روند؛ اما در این میان مشکلاتی نیز در اجرای برخی طرح‌ها وجود دارد که کشاورزان و کارشناسان از آنها صحبت می‌کنند.***

**کارشناسان چه می‌گویند؟**

***به گفته عضو هیأت علمی و مدیر گروه زراعت دانشگاه ملایر، یکی از مهمترین عواملی که باعث شده دولت به دنبال راهکارهایی همچون تغییر الگوی کشت و حمایت از کاشت محصولات خاص برود، بحران آب است.***

***مجید رستمی به همدان‌پیام گفت: برای مقابله با این بحران بهتر است راهکارهای کوتاه‌مدت و بلندمدت به صورت همزمان به کار گرفته شوند؛ به عنوان مثال افزایش کارایی مصرف آب از طریق تغییر روش آبیاری، تغییر نوع محصول و حتی تغییر زمان آبیاری می‌تواند در دسته راهکارهای کوتاه‌مدت قرار گیرد.***

***وی افزود: هر یک از این راهکارها را می‌توان با توجه به امکانات اقتصادی کشاورزان برای گروه خاصی توصیه کرد؛ با این حال میزان اثربخشی این راهکارها یکسان نیست.***

***رستمی تغییر الگوی کشت، توسعه سیستم‌های آبیاری تحت فشار، گسترش سطح زیر کشت محصولات پاییزه و کاهش سطح زیرکشت محصولاتی که نیاز آبی زیادی دارند را از جمله راهکارهای مناسب برای مدیریت بهتر منابع آب برشمرد.***

***یکی از کارشناسان کشاورزی بهار هم معتقد است: در سال‌های گذشته و در دوره هشتم مجلس شورای اسلامی و نیز دولت قبل متأسفانه به کشاورزان بدون کار کارشناسی مجوز حفر چاه داده شد که این امر موجب خسارات بسیار جبران‌ناپذیری به زمین‌های کشاورزی شد و آثار آن هم‌اکنون نیز مشاهده شده و در سال‌های بعد نیز خواهد بود.***

***علی احمدی مدیریت آب کشاورزی توسط کشاورزان با آبیاری بارانی و قطره‌ای نوار تیپ را موجب رونق کشاورزی در منطقه دانست و گفت: با کارهای کارشناسی و نیز برگزاری کلاس‌ها و کارگاه‌های آموزشی می‌توان کشاورزان را به این نوع آبیاری سوق داد.***

***اما یکی از مواردی که در مدیریت منابع آبی کمک‌کننده است، بهره‌وری آب در گلخانه است که در این خصوص یکی از کارشناسان کشاورزی شهرستان تویسرکان گفت: بهره‌وری آب در گلخانه نسبت به کشت فضای باز حدود یک‌دهم به صرفه‌ترخواهد بود و این بدان معنی است که آب مصرفی در کشت گلخانه ۹۰ درصد کمتر از فضای بیرون از گلخانه است.***

***زهرا ترکاشوند که خود جزو نخستین کسانی است که در بخش فرسفج تویسرکان گلخانه ایجاد کرده و موفق نیز هست، از نقاط قوت نصب کنتور آب در هر منطقه به آمار دقیق و درست استفاده از آب در هر منطقه، جلوگیری از مصرف زیاد آب در مزارع، مجاب کردن کشاورز به استفاده از روش‌های نوین آبیاری برای بهینه کردن مصرف آب، مجاب کردن کشاورز به کشت محصولاتی با نیاز آبی کمتر و جلوگیری از کشت‌های پرآب‌بر مانند صیفی‌جات اشاره کرد.***

***اما در ادامه گفت‌وگویی با کشاورزان و مشکلات آنها در شهرستان‌های مختلف استان انجام داده‌ایم و نظر مدیران جهادکشاورزی هر شهرستان را در خصوص اقدامات انجام شده در این راستا جویا شده‌ایم.***

**روش نوین آبیاری برای باغ‌های سنتی در ملایر قابل اجرا نیست**

صادقی‌پور یکی از کشاورزان ملایری معتقد است: در مدیریت منابع آب، لوله‌کشی و کانال‌کشی آب بسیار کمک‌کننده است.

اما وی نداشتن بودجه و البته رابط تأثیرگذار را دلیل استقبال نکردن کشاورزان از این طرح عنوان کرد و گفت: جهادکشاورزی با داشتن کارشناس، نیرو و خودرو می‌تواند با گشت‌زنی در هر منطقه و روستا مشکلات را از نزدیک ببیند و راهکارهای مناسب ارائه دهد.

جعفری دیگر کشاورز ملایری است که سابقه‌ای حدود ۴۰ سال فعالیت در این عرصه را دارد و معتقد است: جهادکشاورزی در ابتدا باید کار زیربنایی انجام دهد و سپس کنتور هوشمند نصب کند.

وی بیان کرد: باغات انگور چون به صورت سنتی است آب‌بری بسیار بالایی دارد و متأسفانه روش نوین آبیاری برای باغ‌های سنتی قابل اجرا نیست؛ زیرا ریشه‌های عمیق دارد و روش قطره‌ای برای باغات جدید با ریشه‌های سطحی است، روش قطره‌ای باغ‌های سنتی را خشک می‌کند.

جعفری با اشاره به اینکه امسال سال طلایی بارش بوده است، گفت: می‌توان با مهار آب‌های سطحی در این زمینه کمک کرد جهادکشاورزی ابتدا باید آب‌های هرز را کنترل کند و نخست لوله‌کشی انجام شود؛ زیرا جوی‌های قدیم و سنتی صد درصد آب را هدر می‌دهد.وقتی از این موضوع جلوگیری شود مصرف پایین می‌آید و مردم از نصب کنتور استقبال می‌کنند. البته طرح‌های زیربنایی انجام نمی‌شود زیرا مردم استقبال نمی‌کنند.

مدیر جهادکشاورزی شهرستان ملایر هم با اشاره به اینکه به منظور صرفه‌جویی در مصرف آب و استفاده بهینه از همه منابع خدادادی وزارت کشاورزی برای توسعه و تجهیز منابع آبی از این امکانات به صورت آبیاری میکرو و نوین تسهیلات لازم را به صورت بلاعوض در اختیار کشاورزان قرار می‌دهد، افزود: این تسهیلات برای آبیاری میکرو که به صورت قطره‌ای در باغات قابل انجام است، حداقل هر هکتار ۷ میلیون تومان دولت بلاعوض به کشاورزان پرداخت می‌شود.

غلامحسین تقوی با تأکید بر اینکه این طرح در شهرستان به صورت پایلوت در چند نقطه در باغات سنتی اجرا شده و جواب داده است، ادامه داد: علت استقبال نکردن این است که متأسفانه کشاورزان می‌خواهند، روش سنتی را ادامه دهند.

وی مشکل اساسی را در این زمینه، مشاع بودن چاه‌های کشاورزی و توافق نداشتن کشاورزان در تجمیع اراضی و نبود هماهنگی در اجرای کار عنوان کرد که ۹۰ درصد مشکل است؛ در حالی که به هر مقدار که کشاورزان آمادگی تجمیع داشته باشند، ۸۵ درصد هزینه آبیاری را دولت به صورت رایگان بلاعوض در اختیارشان قرار دهد و ۱۵ درصد خودشان پرداخت کنند.

**آبیاری تحت فشار برای ۷ هزار هکتار اراضی نهاوند**

در بحث مدیریت منابع آبی در نهاوند نیز اقدامات مختلفی از جمله انسداد چاه‌های غیرمجاز، تشویق کشاورز به کشت محصولات کم‌آب‌بر و تعطیلی کشت دوم اجرا شده است، از طرفی نیز کشت محصولات پرآب‌بر از جمله خیار، هندوانه و.. را نیز کاهش داده‌اند.

مدیر جهادکشاورزی شهرستان نهاوند با بیان این مطلب گفت: البته برای اجرای موفق مدیریت منابع آبی باید مانع هدررفت آب در حوزه کشاورزی با اجرای برنامه‌های کاربردی شد و تا آنجا که میسر هست دست کشاورز را در این خصوص گرفت.

احمد باقری افزود: در آبیاری قطره‌ای و میکرو در هر هکتار ۵ تا ۷ میلیون تومان وام بلاعوض در اختیار کشاورز قرار گرفته می‌شود تا آب کمتری در بخش کشاورزی مصرف کند.

به گفته وی، برای اجرای آبیاری تحت فشار نیز در حال ترویج و توسعه هستیم که تاکنون در ۴۰ درصد زمین‌های مستعد اجرایی شده، این سیستم در نهاوند از ۱۹ هزار هکتار اراضی مستعد برای ۷ هزار هکتار آن اجرایی شده است.

باقری بیان کرد: مجموع منابع آبی در شهرستان نهاوند معادل ۴۹۰ میلیون مترمکعب بوده و مصرف آب شهرستان ۵۱۰ میلیون مترمکعب است که این نشان می‌دهد در شهرستان نهاوند ۲۰ میلیون مترمکعب مازاد بر منابع، آب مصرف می‌شود.

**مطالبه مالیات و ارزش افزوده محصولات مشکل کشاورزان است**

صفر رکنی یکی از کشاورزان بنام شهرستان بهار است که در خصوص مدیریت آب مورد نیاز خود در کشاورزی استفاده از آبیاری تحت فشار در زمینی به مساحت ۸۰ هکتار گفت و اینکه چنانچه کشاورزان به این روش آبیاری روی بیاورند، بالطبع آثار خوبی را برای کشاورزان و زمین‌های آنها خواهد داشت و نباید فکر خود را متمرکز حفر چاه غیرمجاز کنند؛ زیرا آثار زیانباری برای خود و کشاورزان منطقه خواهد داشت.

وی با انتقاد از شعارهای حمایت از تولید و به خصوص کشاورزی بیان کرد: اگر اینگونه پیش رود دیگر آثاری از کشاورز باقی نمانده و شاهد اضمحلال کشاورزی در منطقه خواهیم بود.

یکی دیگر از کشاورزان هم تغییر الگوی کشت و استفاده از آبیاری بارانی را یکی از برنامه‌های مثمرثمر در ادامه حیات کشاورزی شهرستان نام برد.

مدیر جهادکشاورزی شهرستان بهار هم در مورد مدیریت آب در کشاورزی گفت: مهمترین کار در شهرستان بهار افزایش سیستم آبیاری تحت فشار در زمین‌های کشاورزی بوده است که تاکنون ۱۶ هزار هکتار آبیاری تحت فشار در شهرستان داشته‌ایم و در همین زمینه در شهرستان بهار ۳ گلخانه درحال فعالیت هستند.

هوشنگ کرمی افزود: اگر چنانچه فردی متقاضی استفاده از آبیاری بارانی باشد، می‌تواند به ازای هر هکتار از سوی دولت یارانه راه‌اندازی آبیاری بارانی زمین‌های کشاورزی خود را مطالبه کند.

**گلایه کشاورزان کبودراهنگ از مدیریت منابع آبی**

اما کشاورزان کبودراهنگی هم از مدیریت منابع آبی به شدت گلایه دارند. آنها معتقدند وقتی یک حلقه چاه مجاز با کنتور هوشمند در حال بهره‌برداری از منابع آبی زیرزمینی است، در مقابل یک حلقه چاه مجاز با برداشت غیرمتعارف صرفه‌جویی و کنترل و مراقبت منابع آبی را از بین می‌برد.

آنها می‌گویند: باید مدیریت برای برداشت آب‌ها با عدالت صورت گیرد و انسداد چاه غیرمجاز یا کنتوردار کردن آن می‌تواند کمک حداقلی باشد.

**جهادکشاورزی در ابتدا باید کار زیربنایی انجام دهد و سپس کنتور هوشمند نصب کند. همچنین باید مدیریت برای برداشت آب‌ها با عدالت صورت گیرد و انسداد چاه غیرمجاز یا کنتوردار کردن آن می‌تواند کمک حداقلی باشد**

مدیر جهادکشاورزی شهرستان کبودراهنگ هم صدور مجوز تأسیس ۴۲ هکتار کشت گلخانه، تغییر الگوی کشت‌های مناسب، هوشمندی کنتورهای برق چاه‌های مجاز را از جمله راهکارهای مدیریت منابع آبی دانست.

**کشاورزان تویسرکانی از طرح آبیاری دیمی و گلخانه‌ای راضی نیستند**

یکی از کشاورزان تویسرکانی ضمن گلایه از طرح آبیاری دیمی و گلخانه‌ای گفت: با اجرای طرح آبیاری دیمی و گلخانه نمی‌توانم کشاورزی را ادامه دهم و برای خرج زندگی مجبور به مهاجرت و حاشیه‌نشینی شده‌ام.

به گفته وی، برای احداث گلخانه سرمایه حداقل ۵۰ میلیون تومان نیاز دارد و طی کردن مراحل کار و مراحل قانونی از عهده من خارج است و زمینم رو به نابودی است؛ ضمن اینکه برای گرفتن کنتور هوشمند نیاز به هزینه دارم که نمی‌توانم پرداخت کنم.

کشاورز دیگر تویسرکانی نیز با اعتراض به اینکه مگر در شهر تویسرکان چند گلخانه جواب می‌دهد گفت: در نهایت اگر هم محصول گلخانه‌ای با زحمت فراوان کاشته شود اما بازار فروش ندارد و در حال حاضر بسیاری از گلخانه‌ها از بازار فروش ناراضی هستند و مجبور به فروش زیر قیمت بازار هستند تا محصول از بین نرود و ضرر نکنند. بهتر نیست مسئولان به جای تغییر الگوی کشت به فکر راهکار اساسی باشند و به عواقب کار هم بیندیشند تا از حاشیه‌نشینی کشاورزان و شغل‌های کاذب جلوگیری کنند.

اما کشاورز دیگری نیز از همکاری نکردن لازم گلایه کرد و اینکه چرا می‌گویند همکاری کامل با کشاورز نمی‌شود. مدیر جهادکشاورزی تویسرکان درباره مدیریت آب در این شهرستان گفت: علاوه بر فرهنگ‌سازی گسترده و عمیق، از راهکارهای قانونی برای مدیریت مصرف بهینه آب در شهرستان و روستاهای تویسرکان باید استفاده کرد.

مسعود اکبری افزود: در شرایطی که کم‌آبی یکی از مهمترین معضلات کنونی شهرستان، منطقه و کشور به شمار می‌رود، مدیریت صحیح مصرف آب از اهمیت بالایی برخوردار است.

به گفته وی، مجموعه الگوی کشت کشاورزی در شهرستان باید علاوه بر استفاده از ابزار و راهکارهای نوین و مکانیزه آبیاری و کشاورزی، به سمت و سوی الگوی کشت کم‌آب یعنی پرورش محصولات کشاورزی زودبازده با صرف آب کمتر، حرکت کند.

فرماندار تویسرکان هم در این‌باره گفت: با جذب اعتبارات مورد نیاز باید به سمت بهره‌وری حداکثری از ظرفیت تصفیه‌خانه تویسرکان حرکت کنیم.

حبیب مومیوند افزود: در شرایط کنونی اصلاح فرهنگ عمومی در حوزه الگوی مصرف آب یکی از محورهای فرهنگ‌سازی اثرگذار در اجتماع به شمار می‌رود.

به گفته وی، برخی از روستاها و مناطق شهرستان تویسرکان در سال‌های اخیر به دلیل کاهش بارش‌های آسمانی، حفر چاه‌ها و برداشت غیر قانونی از منابع آب زیرزمینی و مصرف بی‌رویه آب شرب در بخش کشاورزی، با معضل کم‌آبی روبه‌رو شده‌اند؛ اما همچنان فعالیت‌های غیرمجاز در این زمینه ادامه دارد که با نصب کنتور هوشمند و جلوگیری از چاه‌های غیرمجاز و کشت مدرنیته می‌توان در بهینه مصرف کردن آب، از جیره‌بندی آب جلوگیری کرد و آب را در شهرستان با کمک مردم مدیریت کنیم.

**هر ساله افت ۹۸ سانتیمتر سطح آب‌های زیرزمینی در اسدآباد**

مدیر آب منطقه‌ای شهرستان اسدآباد هم با بیان اینکه هر ساله به طور میانگین سطح آب‌های زیرزمینی در اسدآباد ۹۸ سانتیمتر افت می‌کند، گفت: راهکار مدیریت منابع آب، فرهنگ‌سازی درست، نصب کنتور هوشمند بر روی چاه‌های عمیق و تجهیز اراضی به سیستم آبیاری بارانی است.

موسوی بیان کرد: با اطلاع‌رسانی درست و فرهنگ‌سازی، باید کشاورزان را از پیامدهای روش‌های آبیاری غرقابی و بالا رفتن راندمان تولید در روش آبیاری نوین آگاه ساخت و بدین روش منابع آب را مدیریت کرد.

وی در ادامه افزود: به طور متوسط انسداد هر ۲۰۰ حلقه چاه حدود ۱۰ لیتر در ثانیه در بحث آب‌های زیرزمینی صرفه‌جویی در پی خواهند داشت که در شهرستان اسدآباد تاکنون ۲۰۰ حلقه چاه غیرمجاز مسدود و ۷۸ حلقه در دست اجراست.

**رزنی‌ها می‌گویند چاه‌ها مدیریت نشد**

قربانی از روستاییان رزنی است که به خبرنگار ما گفت: در چندین سال اخیر با توجه به استفاده بی‌رویه از منابع آبی، جوی‌ها و قنات روستا خشک شده و مردم این روستا که اکثراً کشاورز بوده‌اند، شغل دیگری را برای خود یافته‌اند.

به گفته وی، نبود مدیریت در ساماندهی چاه‌های عمیق و افزایش چشمگیر چاه‌های غیرمجاز در شهرستان موجب بروز مشکل شده است.

هاتفی نیز از دیگر شهروندان رزنی است که از کاهش آب‌های زمینی ابراز نگرانی کرد و معتقد است: مسئولان باید با همت بیشتری برای حفظ منابع آبی شهرستان گام بردارند.

یک کارشناس منابع آب هم با تأکید بر اینکه بدون مشارکت مردم، حل مسأله آب غیرممکن است، گفت: دشت رزن از سال ۶۷ سالانه ۹۰ سانتی‌متر افت سطح آب‌های زیرزمینی را به دنبال داشته و مهمترین علت آن توجه نکردن مسئولان امر به اهمیت آب در زندگی است.

حامد اسدی، بحران آب را از معضلات امروز کشورمان دانست که مورد توجه همگان قرار گرفته است. همچنین آب امروز در کشور ما به بحران تبدیل نشده است؛ بلکه از زمانی که مدیریت کلان تصمیم‌های غلطی را در مورد آب اتخاذ کرد، آغاز شد. وی با اشاره به وضعیت آبی منطقه بیان کرد: کم‌آبی در شهرستان به یک معضل تبدیل شده است که مهاجرت‌های روستاییان به شهرها و تغییر شغل مردم از کشاورزی به صنعتی از جمله پیامدهای نامطلوب این معضل به شمار می‌رود.

فرماندار رزن هم گفت: با توجه به منابع تأمین آب شهرستان و با وجود خشکسالی موجود در منطقه، مشکلات چندانی در بخش تأمین آب نداریم و باید برای رهایی از این وضعیت، مدیریت مطلوبی در مصرف آب داشته باشیم. به گفته فتحعلی حسینی، برای این منظور نیازمند فرهنگ‌سازی و ایجاد الگوی مصرف در جامعه هستیم تا علاوه بر استفاده بهینه از منابع آب، در شرایط خشکسالی بتوانیم کاهش هزینه‌ها را نیز داشته باشیم.

وی افزود: کشاورزی سنتی و غیرحرفه‌ای و هدر دادن آب که ضرر آن بیشتر از منفعت آن است و نابودی فناوری سنتی کارآمد همچون قنات در تسریع این روند نقش دارند.

حسینی در ادامه از صرفه‌جویی ۷۱ میلیون مترمکعبی آب در رزن خبر داد و گفت: شهرستان رزن با انسداد ۲۷۶ حلقه چاه توانسته ۷۱ میلیون مترمکعب صرفه‌جویی را به دنبال داشته باشد که این میزان ۵۰ درصد حجم آبی صرفه‌جویی شده در استان به شمار می‌رود. وی همچنین از افزایش ۳ سانتیمتری سطح آب‌های زیرزمینی در روستاهای فارسجین و امیرآباد خبر داد.

جناب آقای
تبریک و تقدیر
دکتر احمد توصیفیان
مدیر کل محترم اداره
تعاون ،کار و رفاه اجتماعی
استان همدان

انتصاب شایسته حضرتعالی را
تبریک و تهنیت عرض نموده و از زحمات
جناب آقای مسعود اقلامی
در زمان تصدی کمال تقدیر و تشکر را داریم.
امید است در سایه الطاف الهی
همواره موفق و موید باشید.
شرکت تعاونی مسکن
پایگاه نوژه همدان

## الووو پیام

ایمیل ——— mardomi@hamedanpayam.com
پیامک ——— ۱۰۰۰۶۰۶۶
تلفن و پیام‌گیر ——— ۳۸۲۷۹۰۴۰ - ۰۸۱

ما ساکن شهرک چمران، بلوار رنجبران هستیم که متأسفانه تاکسی‌ها در این نقطه از شهر عبور و مرور نمی‌کنند و رفت‌وآمد برای ساکنان آن منطقه بسیار سخت است لطفاً مسئولان امر توضیح دهند که چرا نظارتی وجود ندارد تا تاکسی‌ها مسیر عبور خطوط خود را رعایت کنند و در نهایت بگویند اصلاً این منطقه جزو شهر نیست؟ در هر حال خواهشمندم پاسخگو باشید.

**مرشدلو**

ویزیت چند نفره بیماران در یک زمان توسط پزشک تنها در شهر همدان مُد است...

بنده هزینه ویزیت می‌دهم که حداقل ممکن، پزشک مورد نظر برای شنیدن درد من و مشکلات درمانی‌ام وقت بگذارد و مرا مداوا کند.

هر چند در برخی کلینیک‌ها هم هزینه ویزیت پایین است و متأسفانه روند ویزیت چندین نفر در این اماکن درمانی بیشتر است اما دلیل بر این نیست که برای بیمار وقت نگذارند... مسئولان امر چرا رسیدگی نمی‌کنند؟

**محمودی**

آسفالت بلوار یادگار امام(ره)، از سمت چهارراه بابک تا پل فرهنگیان بسیار نامناسب است و گویا بیشتر شخم شده است. کسی پاسخگو نیست؟

**تماس تلفنی**

مدت‌هاست که مسئولان امر برای بستن بستر رودخانه جاده دره‌مرادبیگ و جلوگیری از خطرات آن اقدام کرده‌اند اما نیمه‌کاره باقی مانده است و روند اجرایی شدن آن کند است...

دلیل آن را اطلاع‌رسانی کنید.

**نظری**

## خبر

### نهاوندی‌ها سالانه ۷ کیلو ماهی مصرف می‌کنند

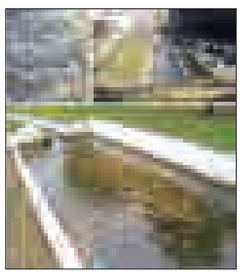

نهاوند- خبرنگار همدان‌پیام: سرانه مصرف ماهی در شهرستان نهاوند به ازای هر نفر۷ کیلو بوده که این میزان سرانه در کشور ۸ کیلوگرم است.

مدیر جهاد کشاورزی شهرستان نهاوند با بیان این خبر گفت: در نهاوند ۶۵ استخر پرورش ماهی فعال است که سالانه ظرفیت تولید ۳ هزار و ۲۰۰ تن ماهی قزل‌آلا را دارند؛ اما در حال حاضر به دلیل کمبود نقدینگی این واحدها تنها با ۷۰ درصد ظرفیت اسمی خود فعال هستند.

احمد باقری با بیان اینکه بحران VHS استخرهای پرورش ماهی حل شده است، افزود: ۷۰ درصد استخرهای پرورش ماهی به چرخه تولید برگشته‌اند و نهاوند جایگاه خود را به عنوان تولیدکننده نخست، ماهی در استان همچنان حفظ کرده است.

وی افزود: با توجه به اینکه بدهی‌های معوق یکی از موانع تولید و پرورش ماهی بود طبق بند «د» تبصره ۱۱ تولیدکنندگان می‌توانند برای امهال بدهی‌ها اقدام کنند.

باقری در بخش دیگری گفت: هفته جاری ۷ پروژه کشاورزی با ۵ میلیارد و ۱۰۰ میلیون تومان اعتبار به بهره‌برداری رسید که این پروژه‌ها برای ۴۵ نفر اشتغالزایی به دنبال دارند.

وی بیان کرد: این پروژه‌ها شامل استخر پرورش ماهی، سیستم آبیاری نوین، کانال آبیاری و گلخانه بوده و در حال حاضر با بهره‌برداری از چند باب گلخانه، سطح زیر کشت گلخانه در نهاوند از ۳ هکتار به ۳۸ هکتار رسیده است.

باقری با بیان اینکه با توجه به بحران آب،کشت‌های گلخانه‌ای یکی ازراهکارهایی است که می‌تواند به مدیریت منابع آب بینجامد گفت: نهاوند در راستای اجرای این سیاست موفق عمل کرده است. همچنین به ازای هر هزار متر مربع کشت گلخانه‌ای ۸۰ میلیون تومان تسهیلات اعطا می‌شود.

هو الباقی
همکار گرامی جناب آقای
کوروش قپانوری
با نهایت تأسف و تأثر درگذشت پدر گرامیتان را
خدمت شما و خانواده محترمتان تسلیت
عرض نموده و از خداوند سبحان برای آن مرحوم
علو درجات و برای شما و سایر بازماندگان
صبر جزیل مسئلت داریم.
روزنامه همدان پیام

پیام تاریخ، تمدن و فرهنگ مادستان
The Message Of Madestan's History & Civilization & Culture
روزنامه همدان پیام
۴
سه شنبه ● ۱ تیرماه ۱۳۹۵ ● شماره ۲۶۶۴
ایران و جهان
siasat@hamedanpayam.com

خبر

## گزارش بررسی حقوق‌های میلیونی به مردم

ضیافت افطاری معـــاون رئیس‌جمهور و رئیس ســـازمان مدیریت و برنامه‌ریزی کشـــور با حضور اصحاب رسانه برگزار شد.
به گزارش ایسنا، محمدباقر نوبخت در این مراسم در مورد حقوق میلیونی برخی مدیران دولتی و همچنین بودجه ســـازمان مدیریت‌وبرنامه‌ریزی توضیحاتی ارائـــه کرد و گفت: در حال حاضر میزان حقوق تمام مدیران دولتی در حال بررسی است و بزودی گزارش آن به مردم ارائه می‌شود.
وی همچنین از رســـانه‌ها خواست در مورد حقوق میلیونی بزرگنمایی نکرده و شایعه‌سازی نکنند و به دنبال بیان حقایق باشند.

بین الملل

## آزادی فلوجه آغاز افول داعش است

رئیس کمیســـیون امنیت ملی و سیاست خارجی مجلس آزادی فلوجه را آغاز افول داعش عنوان کرد.
علاءالدین بروجردی در گفت‌وگو با ایسنا با اشاره به وقایع اخیر بحرین گفت: دیکتاتوری در بحرین زیر سایه حمایت کشورهای مدعی دموکراسی و حقوق بشر در حال وقوع اســـت.وی بیان کرد: حق انتخاب در همه دنیا قابل پذیرش است اما در بحرین این معاهده اولیه مورد بی‌توجهی است و کشورهای شورای همکاری بویژه رژیم ســـعودی هم در مقابل دست‌های خالی معترضان بحرینی سلاح سنگین به بحرین می‌دهند.بروجردی گفت: ظلم هیچگاه تداوم نمی‌یابد، بنابراین به هر میزان با دموکراسی مبارزه کنند ضعیف‌تر می‌شوند.

خبر

## ضابط تلقی نمی‌شوند

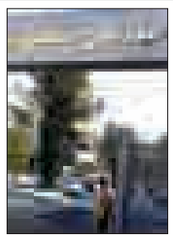

اداره کل حقوقی ســـازمان قضایـــی نیروهای مسلح در نظریه مشورتی خود اعلام کرد که مأموران انتظامی فاقد کارت ویژه ضابط دادگســـتری، ضابط تلقی نمی‌شوند.به گزارش ایلنا، در نظریه مشورتی کمیســـیون قضایـــی و حقوقـــی اداره کل حقوقی سازمان قضایی نیروهای مسلح آمده است: «ضابطان دادگســـتری برابر مواد (۲۹) و (۳۰) قانون آیین دادرسی کیفری مصوب ۱۳۹۲، مأمورانی هستند که پس از طی آموزش‌های لازم، کارت ویژه ضابط دادگستری برای آنها صادر شـــده باشد.همچنین برابر اصل (۱۷۲) قانون اساسی جمهوری اســـلامی ایران و ماده (۵۹۷) قانون آیین دادرسی کیفری، رسیدگی به جرایم در مقام ضابط دادگستری مأموران مزبور در صلاحیت مراجع قضایی عمومی است.

خبر

## روحانی در مقابل هجمه‌های ناجوانمردانه، دست از نجابت بردارد

یک فعال اصلاح‌طلب از رئیس‌جمهور خواســـت به خاطر منافع جمهوری اسلامی ایران، دست از نجابت در برخورد با منتقدین تندرو بردارد و سکوت خود را در افشای میراثی که از دولت گذشته به ارث برده، بشکند .
امیر شـــهلا در گفت‌وگو با ایلنا، با بیان این نکته که یک سال مانده به انتخابات دوازدهمین دوره ریاست‌جمهوری، چنین به نظر می‌رسد که منتقدان تندروی دولت، ترمز بریده‌اند و دیگر نمی‌توانند حد حرفه‌ای و شـــأن اخلاقی انتقاد از دولت را حفظ کنند، گفت: بی‌طاقتی جناح تندرو برای بازگشت دوباره به قدرت قابل درک است، اما اینکه برای انداختن دولت یازدهم از چشـــم مردم، به بریدن شـــاخه‌های امید و اعتماد آنان به نظام متوســـل شـــده‌اند، با ادعای ارادت به امام(ره) و انقلاب و رهبری قابل توجیه نیست.
وی با اشاره به جنجال اخیر رسانه‌های منتقد بر سر فیش‌های حقوقی مدیران افـــزود: نابرابری و توزیع ناعادلانه بیت‌المال، مورد تأیید هیچ کس نیست، کما اینکه در نخستین واکنش‌ها، شخص رئیس‌جمهور به معاون اول خود دســـتور داد، علاوه بر توقف این رویه بر جای مانده از دولت گذشته، نسبت به استرداد وجوه پرداخت شده اقدام کند، اما باید دید پرداخت این حقوق‌های چند ده میلیونی با دســـتور و چراغ ســـبز چه کسانی آغاز شده و سکوت نمایندگان مجالس هشتم و نهم از کجا منشأ می‌گیرد؟
عضو هیأت مدیره انجمن صنفی روزنامه‌نگاران خراســـان رضوی با اشاره به افشای سازمان‌یافته فیش‌های حقوقی مدیران، آن را تازه‌ترین اقدام اتاق فکر مخالفان دولت در ســـال پایانی دولت یازدهم دانست که با هدف سرپوش گذاشـــتن بر فساد میلیاردی به وقوع پیوسته در دولت‌های نهم و دهم و سقوط دولت حسن روحانی به اجرا درآمده اســـت. شـــهلا افزود: اگرچه بر دولت روحانی فرض است تا از این تهدید، فرصتی برای اصلاح نظام بیمار اداری و برچیدن ســـفره فساد و تبعیض در ســـاختار بروکراتیک دولت بسازد، اما هیچ نیت صادقانه و هدف خالصانه‌ای پشت این افشاگری‌ها وجود ندارد و جریانی در تلاش است تا در سال پایانی دولت، تیشه به ریشه محبوبیت و اعتماد افکار عمومی نسبت به دولت یازدهم بزند.
وی با اشـــاره به هجمه سازمان‌یافته و هم زمان کمیته بحران‌سازی علیه دولت افزود: فشاری که امروز متوجه دولت روحانی است، قابل مقایسه با هجمه‌های سازمان یافته علیه دولت اصلاحات نیست و متأسفانه در این میدان، تیم رسانه‌ای دولت، بسیار ضعیف ظاهر شده است.
این فعال سیاســـی اصلاح‌طلب افزود: نجابت روحانی در افشا نکردن واقعیت‌های اقتصادی مملکت در زمان تحویل گرفتن دولت و حجم خسارت‌های تحمیل شده به کشور به دلیل سوء مدیریت‌های گذشته، باید حدی داشـــته باشد و رئیس دولت دیر یا زود باید پرده از اهداف پنهان کمیته بحران‌سازی بردارد.
وی با تأکید بر ایســـتادگی دولت بر شعار پاک‌دستی و صداقت‌ورزی نســـبت به مردم افزود: طوری جلوه می‌دهند که انگار این حقوق‌ها از سال۹۲ به اینسو وضع شده و دولت آنها، همه ۸۰۰ میلیارد دلار عایدی نفتی‌اش را در راه رفاه و آسایش مردم خرج کرده است.
شهلا با اشاره به این موضوع که قصد توجیه دستمزدهای غیرمتعارف وجود ندارد، افزود: خوب بود آقایانی که امروز صفرهای فیش حقوق این و آن را می‌شـــمارند، به این ســـؤال پاســـخ می‌دادند که اختلاس محمدرضا خاوری و بدهی حال حاضر بابک زنجانی، چند برابر اعداد و ارقامی است که امروز با ذوق‌زدگی در حال افشای آن هستند.
این فعال سیاسی اصلاح‌طلب در پایان، پروژه انتشار همزمان فیش‌های حقوقی را سناریوی جدید مخالفان دولت، برای انحراف افکارعمومی از فساد گسترده مالی و حیف و میل وسیع ثروت عمومی در سال‌های گذشـــته عنوان کرد و از حســـن روحانی خواســـت یـــک بار برای همیشـــه واقعیت‌های موجود کشور را بدون هرگونه لکنت اخلاقی و محذوریت سیاسی با ولی‌نعمتان انقلاب درمیان بگذارد.

## ۱۰ عضو فراکسیون ولایت و ۲ عضو فراکسیون امید، رؤسای ۱۲ کمیسیون تخصصی مجلس دهم

رؤسای ۱۲کمیسیون تخصصی مجلس دهم در حالی در نخستین جلسه این کمیسیون‌ها انتخاب شدند که ۱۰ نفر از آنها عضو فراکسیون ولایت و ۲ نفر عضو فراکسیون امید مجلس دهم هستند، همچنین ۳ رئیس کمیسیون مجلس نهم همچنان رئیس کمیسیون‌های تخصصی باقی ماندند.
بـــه گزارش ایرنا، علی نوبخت حقیقی رئیس کمیســـیون بهداشـــت و درمـــان و غلامرضا تاجگردون رئیس کمیســـیون برنامه، بودجه و محاسبات ۲ رئیس کمیسیونی هســـتند که در فراکسیون امید مجلس دهم عضو هستند.
محمدرضا رضایی، رئیس کمیســـیون عمران، سلمان خدادادی رئیس کمیسیون اجتماعی، فریدون حسن‌وند رئیس کمیسیون انرژی، نصرا... پژمان‌فر رئیس کمیسیون فرهنگی، محمدجواد کولیوند رئیس کمیسیون شوراها و امور داخلی، عزیز اکبریان رئیس کمیسیون صنایع و معادن، محمدمهدی زاهدی رئیس کمیسیون آموزش و تحقیقات، علاءالدین بروجردی رئیس کمیســـیون امنیت ملی و سیاست خارجی مجلس، محمدرضـــا پورابراهیمی رئیس کمیســـیون اقتصـــادی و علی‌محمد شاعری رئیس کمیسیون کشاورزی، آب و منابع طبیعی نیز ۱۰ رئیس کمیسیون عضو فراکسیون ولایت مجلس دهم هستند.
از ســـوی دیگر محمدمهدی زاهـــدی رئیس کمیســـیون آموزش و تحقیقات، علاءالدین بروجردی رئیس کمیسیون امنیت ملی و سیاست خارجـــی و غلامرضا تاجگردون رئیس کمیســـیون برنامه، بودجه و محاسبات در مجلس نهم رئیس کمیسیون بودند.
هنوز تکلیف رئیس و اعضای هیأت‌رئیسه کمیسیون قضایی و حقوقی و اصل ۹۰ مجلس دهم مشخص نشده است.

### وزارت اطلاعات در اطلاعیه‌ای اعلام کرد

# انهدام عملیات بمب‌گذاری تکفیری در کشور

وزارت اطلاعـــات در اطلاعیـــه‌ای از خنثی‌ســـازی چند بمب‌گـــذاری و یکی از بزرگترین توطئه‌های تروریستی گروه‌های تکفیری وهابی در تهران و چند استان دیگر خبر داد.
به گـــزارش پایگاه اطلاع‌رســـانی وزارت اطلاعات متـــن این اطلاعیه بدین شـــرح است:
«بسمه تعالی»
به استحضار ملت شریف ایران می‌رساند: بـــا ادعیـــه مـــردم روزه‌دار و بـــا عنایات خداوندی، یکـــی از بزرگترین توطئه‌های تروریســـتی گروه‌هـــای تکفیـــری وهابی، در روزهای منتســـب به حضرت خدیجه کبری(س) کشف و خنثی شد.
در طـــرح جنایتکارانـــه گروهـــک ضداســـلامی تروریســـتی تکفیری، سلسله بمب‌گذاری‌هایی در نقاط متعددی در عمق کشور و مشـــخصاً برای مناسبت‌های پیش رو تدارک دیده شـــده بود کـــه با توکل و توســـل و فداکاری‌های سربازان گمنام امام زمان(عج) در تهران و چند اســـتان دیگر، اقدامات شـــیطانی تروریست‌های تکفیری خنثی‌سازی شد، تروریســـت‌ها بازداشت شـــدند و تعداد بمب‌های آمـــاده انفجار و مقادیر انبوهی مواد اولیه انفجاری کشـــف و ضبط گردید.
با توجه به ادامه داشـــتن تحقیقات میدانی در داخل و خارج از کشـــور و اســـتمرار بازجویـــی از تروریســـت‌ها، اطلاعـــات تکمیلی به محض فراهم شـــدن شـــرایط حفاظتی، به استحضار ملت شریف ایران خواهد رسید.
ســـربازان گمنام امام زمان(عج) برای ادامه مســـیر، شـــدیداً نیازمنـــد ادعیه مـــردم روزه‌دار، بویـــژه در لیالی‌قدر هستند .
«روابط عمومی وزارت اطلاعات»

### معاون اول رئیس‌جمهور:

## ۸۰ درصد کالاهای وارداتی قابل تولید در داخل هستند

معاون اول رئیس‌جمهور با بیان اینکه ۷۰ تا ۸۰ درصد کالاهایی که از خارج از کشور وارد می‌شـــود قابل تولید در داخل کشـــور اســـت گفت: این مهـــم در صورتی محقق خواهد شد که تأمین مالی طرح‌های بزرگ در داخل انجام شود.
اســـحاق جهانگیری پس از بازدید از طرح آزادراه تهران- شـــمال گفـــت: پیمانکاران و مهندســـان ایرانی می‌توانند با حضور در کشـــورهای مختلف نقش برجســـته‌ای در صدور خدمات فنی و مهندسی داشته باشند و بزرگترین دستاورد این طرح نمایش توان مهندسی کشور است؛ زیرا این بخش نشان داد می‌تواند با کیفیتی مناسب و قابل قبول در سطح بین‌المللی کارهای مهمی انجام دهد.
به گزارش تسنیم، وی با اشاره به حضور ۷ پیمانکار بزرگ داخلی در این طرح و کاسته شدن از سهم شرکت‌های خارجی بیان کرد: خوشبختانه هیچ کمبودی در توان مدیریتی و مهندســـی پیمانکاران داخلی وجود ندارد و آن چیزی که اجـــرای این چنین طرح‌ها را به تعویق می‌اندازد محدودیت‌ها و مسائل مالی است.
جهانگیری با تأکید بـــر اینکه نظام بانکی و مالی کشـــور باید خود را برای تأمین مالی طرح‌های بزرگ تجهیـــز کند، گفت: وجود وقت در این بخش باعث شـــده اســـت که برای اجـــرای طرح‌های زیربنایـــی نیازمند فاینانـــس و حضور شـــرکت‌های خارجی باشـــیم به طوری که نیاز مالی اتمام آزادراه تهران- شمال ۸ هزار میلیارد تومان است و در بودجه کشـــور تنها ۲۰ میلیارد تومان در سالجاری به آن اختصاص یافته است که به طنز شباهت دارد.
معـــاون اول رئیس‌جمهـــور افـــزود: توان بودجه‌ای کشور به اندازه‌ای نیست که بتوان مشـــکل طرح‌های بزرگ را برطرف کرد و نیاز به ابتکارات جدید مالی و بانکی اســـت و لازم اســـت صاحبنظران اقتصادی در این خصوص راهکار ارائه دهند.
جهانگیـــری با بیان اینکـــه ۷۰ تا ۸۰ درصد کالاهایی که از خارج از کشور وارد می‌شود قابل تولید در داخل کشور است، گفت: این مهم در صورتی محقق می‌شـــود که تأمین مالی طرح‌های بزرگ در داخل انجام شود.
وی با اشـــاره بـــه توانمندی بازار ســـرمایه و وجود نقدینگی در دســـت مـــردم افزود: سال گذشـــته وزارت نفت توانست در یک ساعت ۵ هزار میلیارد تومان اوراق مشارکت در بازار ســـرمایه را بفروشد و ظرفیت‌هایی اینچنینـــی در بازار بـــورس و جامعه وجود دارد که باید بیایـــد و در کارهای تولیدی و زیربنایی کشور هزینه شود.
معاون اول رئیس‌جمهور با اشاره به پیشرفت فیزیکی خوب طرح آزادراه تهران- شـــمال گفت: باید شـــرایط را فراهم کنیم تا مردم، دانشـــگاهیان و مســـئولان بتوانند در دوران ســـاخت از این توان مهندسی و فنی داخلی بازدید کنند؛ زیرا انجام چنین طرح‌هایی فقط جاده نیســـت و چندین تونل، پل و کارهای زیربنایی در حال انجام است.
جهانگیری ادامه داد: باید شـــرایط را فراهم کنیم تـــا حتی خارجی‌های طـــرف قرارداد کشـــور نیز که به ایران می‌آیند از این طرح بازدید کنند؛ زیرا چنیـــن طرح‌هایی بیانگر توانمندی‌های ایران اســـت و می‌تواند بستر را بـــرای صدور خدمات فنی و مهندســـی، اشتغالزایی و ارزآوری فراهم کند.
معاون اول رئیس‌جمهور با اشـــاره به اینکه این بازدید ســـومین حضورش در این طرح از ابتـــدای دولت یازدهم اســـت، گفت: بار نخســـت که در این محل حاضر شدم گفتم که نباید طرح آزادراه تهران- شمال به نماد ناکارآمدی جمهوری اســـلامی مبدل شود مردم امیدوارنـــد که چنین طرح‌هایی خیلی زود تکمیل شـــود و باید بـــه عنوان طرحی اولویت‌دار در دستور کار قرار گیرد.
جهانگیری با بیان اینکـــه ترافیک‌های چند ســـاعته برای سفر به شـــمال کشور باعث اتـــلاف زمـــان و انرژی شـــده و خاطره‌ای تلخ در یاد مردم بر جای گذاشـــته اســـت، افزود: خوشـــبختانه در ۲، ۳ سال اخیر اراده جدی میان وزارت راه‌وشهرســـازی و بنیاد مستضعفان و جانبازان انقلاب اسلامی شکل گرفته تا طرح آزادراه تهران- شمال در مدت زمانی معقول به اتمام برسد.
وی گفت: هر کس که مقداری به مســـائل فنـــی و اجرایی طرح‌های بزرگ ســـروکار داشته باشد با حضور چندباره در این طرح متوجه تغییرات و انجام کار جدی می‌شـــود به همیـــن دلیل پیشـــرفت فیزیکی طرح از ابتدای دولـــت یازدهم که ۲۹ درصد بود به ۵۹ درصد رسیده است.
معاون اول رئیس‌جمهور در پایان اظهار امیدواری کرد: قطعه یک این آزادراه که قرار اســـت تا بهار سال آینده راه‌اندازی شـــود با پشتکار و تلاش بیشـــتر متولیان طرح تا پایان امســـال پایان یابد و مردم بتواننـــد در عید نـــوروز از این مســـیر استفاده کنند.

## خطاها را به صِرف طرفداری از دولت نادیده نمی‌گیریم

دبیـــرکل حزب کارگـــزاران گفت: در دولت قبل آنقدر فجایع مالی و فســـادهای اقتصادی گســـترده بود که مســـأله‌ای مثل حقوق‌های چند ده میلیونی عده‌ای در برابر این مفاسد موضوع قابل توجهی نبود.
غلامحسین کرباسچی در گفت‌وگو با ایلنا، با اشاره به سریال به اصطلاح افشای فیش‌های حقوقی بـــا بیان اینکه فکـــر نمی‌کنم در این دولـــت و در این ۳ ســـال برخـــی حقوق‌ها اینچنین افزایش چشمگیری یافته باشد، بیان کرد: عمده اینها میراث قبلی‌هاست. در دولت قبل هم مطالبی راجع به حقوق‌های غیرطبیعی برخی افراد مطالبی منتشـــر می‌شد اما کسانی که آن روزهـــا از آن دولت حمایت می‌کردند دلواپس این مسائل نبودند. مطبوعات و محافلی که این روزها به مسائل مربوط به حقوق‌های نامتعـــارف و ارتباط دادن آن به دولت یازدهم دامن می‌زنند، در گذشته اصلاً به دنبال مطرح کردن این مسائل نبودند.
وی گفت: در دولت قبل آنقدر فجایع مالی و فسادهای اقتصادی گسترده بود که مسأله‌ای مثل حقوق‌های چند ده میلیونی عده‌ای در برابر این مفاسد، موضوع قابل توجهی نبود.
این فعال سیاســـی اصلاح‌طلـــب بیان کرد: دولت گذشـــته خیلی راحت از کنار مفاسد میلیاردی عبور می‌کرد، بنابراین تعجبی ندارد اگر در مقابل حقوق‌های ۲۰ یا ۳۰ میلیونی بی‌تفاوت باشد.
کرباســـچی بیان کرد: روشـــن اســـت که نمی‌تـــوان موضوع حقوق‌هـــای نامتعارف را در هـــر دولتی که رخ داده باشـــد نادیده گرفت. اینکه امروز این مســـأله شفاف شده و رئیس‌جمهـــور هم در مورد آن دســـتور جدی صادر کرده اســـت، موضـــوع مثبتی اســـت و نهادهای نظارتی مربوطه باید هر چه سریع‌تر این مســـأله را پیگیری کنند و جای ســـؤال است که چرا دیوان محاسبات و دیگر نهادهای نظارتـــی تاکنون بویژه در ســـال‌های گذشـــته توجه نکرده‌اند. چنین پرداخت‌هایی در مؤسسه‌های عمومی که در نهادهای غیردولتی هم وجود دارد قابل قبول و توجیه نیست؛ چراکه این پرداخت‌ها روی دستگاه‌های خصوصی هم تأثیر می‌گذارد و توقع‌ها را بالا می‌برد.
وی ادامه داد: در سیســـتم دولتی حتماً باید نیروهای کیفی جذب شـــوند، اما علاوه بر مســـائل مادی بایـــد انگیزه‌های خدمت هم وجود داشته باشد. شـــفافیت و صداقت و طرح خطاها و نارســـایی‌ها و اصلاح سریع آنهـــا باید ویژگی این دولت باشـــد و نباید نگران انتقادهای سیاســـی رقبـــا بود. نقد و نظارت حتی با انگیزه سیاسی از طرف رقبا به اصلاح خطاها کمک می‌کند.
دبیرکل حزب کارگزاران ســـازندگی گفت: اگر دولت شـــفاف و واقع‌بین باشـــد و برای حل اینگونه مســـائل اقدام کنـــد، اگر قوانین و مقررات نقصـــی دارند یا نهادهایی که در تعیین ضوابط نقش داشتند مسائلی را نادیده گرفته‌اند و به آنها بی‌توجهی شده اصلاح شود و اطلاع‌رســـانی به موقع صورت گیرد، مردم می‌پذیرند و اســـتفاده ابزاری برای حمله به دولت نمی‌شود. این فعال سیاسی اصلاح‌طلب بیان کرد: افکار عمومی می‌داند که این دولت با دولت گذشـــته و فجایع اقتصادی آن قابل مقایسه نیست. حتی اگر بپذیریم که همه این خطاها متعلق به این دولت اســـت، باز هم به اندازه یک درصد حیف‌ومیل‌ها و مفاسدی که در دولت قبل اتفاق افتاد و جوســـازان امروز برابر آن سکوت کردند، نیست. دبیرکل حزب کارگزاران سازندگی گفت: از سوی دیگر هم نباید صِرف اینکه طرفدار این دولت هستیم، نقص و خطایی را نادیده بگیریم. امیدواریم نیروهای کیفی هم به توســـعه و ســـازندگی بیندیشند و موقعیت‌های شغلی را ابزار منافع شخصی نکنند.
کرباســـچی در پایان با تأکیـــد بر اینکه باید خیلی شـــفاف در این مورد با مردم صحبت کرد، گفت: اگر هم قوانین به‌گونه‌ای تنظیم شده که چنین اجازه‌ای را به برخی می‌دهد، باید این مقررات اصلاح شود.

خبر

### سخنگوی وزارت کشور:

## اصلاح‌طلبی یا اصولگرایی ملاک ابقای استانداران نیست

ســـخنگوی وزارت کشـــور درباره احتمال تغییر استانداران در ســـال پایانی دولت یازدهم گفت: اســـتانداران باید به سیاست‌های عمومی دولت پایبند باشـــند و بحث اصلاح‌طلبـــی یا اصولگرایی مطرح نیست.
به گزارش مهر، حســـینعلی امیری گفت: «وزارت کشور کار ارزیابی مدیران ســـتادی و استانی و نیز بخشداران، فرمانداران و استانداران را در دســـتور کار دارد و این ارزیابی‌ها در حوزه شاخص‌های عمومی و تخصصی انجام گرفته.»
وی افزود: «مدیران وزارت کشور بر اساس فرم‌هایی که وجود دارد، با کمیت‌های قابل اندازه‌گیری و سیستم اندازه‌گیری شاخص‌های کیفی [را کسب می‌کنند]؛ بنابراین ارزیابی استانداران را در دستور کار داریم ولی هنوز به اتمام نرسیده.»
امیری بیان کرد: «نمی‌توان قطعاً اعلام کرد که آیا این شاخص‌ها منجر به جابه‌جایی یا تغییر استانداران می‌شود یا خیر و در روزهای آینده که کار ارزیابی به اتمام می‌رسد در این‌باره اطلاع‌رسانی می‌کنیم.»
وی در پاسخ به سؤال مجری برنامه که در خصوص نقش شاخص‌های سیاسی در ارزیابی‌ها پرسید، قدرت مدیریت، استفاده از ظرفیت‌های استان، مردم‌داری، هماهنگی‌های فرهنگی و اجتماعی، توسعه شهری و روستایی، مدیریت بحران، اجرای سیاست‌های عمومی نظام و دولت را به عنوان شاخص‌های مهم ارزیابی برشمرد.
امیری گفت: «کســـی که به عنوان اســـتاندار منصوب می‌شـــود بایـــد به سیاســـت‌های عمومـــی دولـــت معتقد و پایبند باشـــد تـــا این سیاســـت‌ها را اجرایی کند؛ برای وزارت کشـــور بحث اصلاح‌طلبی یـــا اصولگرایـــی موضوعیت نـــدارد و بارها دکتر روحانـــی نیـــز فرموده‌اند که دولـــت تدبیروامیـــد فراجناحی و برای‌مان شاخص‌های بالا مهم است.»

## گزارش دیوان محاسبات از حقوق‌های نجومی این هفته تقدیم مجلس می‌شود

دادســـتان دیوان محاســـبات از ارائه گزارش دیوان محاسبات در مورد حقوق‌های نامتعارف به رئیس مجلس در هفته جاری خبر داد.
دادســـتان دیوان محاسبات کشـــور در گفت‌وگو با تســـنیم، از تهیه گزارش دیوان در مورد حقوق‌هـــای نامتعارف خبر داد و گفت: پس از درخواســـت رئیس مجلس از رئیس محترم دیوان محاسبات برای بررســـی موضوع حقوق‌های نامتعارف، دیوان محاسبات حسب این مأموریت، رســـیدگی به این موضوع را در اولویت بررسی‌های خود قرار داد.
فیاض شـــجاعی افزود: رئیس دیوان محاسبات پس از دستور رئیس مجلس، از طریق حساب‌رسان و واحدهای فنی این موضوع را بررسی و جمع‌بنـــدی کردند و در حال حاضر نیز گزارش جامعی آماده شـــد که احتمالاً این هفته به رئیس مجلس شورای اسلامی ارائه می‌شود.
وی بر همین اساس گفت: انتشار یا انتشار نشدن این گزارش بستگی به صلاحدید رئیس مجلس دارد.
نادر قاضی‌پور نماینده مردم ارومیه در مجلس در جلســـه علنی هفته گذشـــته مجلس در اخطار قانون اساســـی بیان کـــرد: طبق اصل نهم قانون اساســـی که به تبعیض در پرداخت حقوق و دستمزد اختصاص دارد، نمایندگان مجلس قانونی تصویب کرده‌اند که حداقل و حداکثر دســـتمزدها طوری باشد که مثلاً اگر کســـی یک‌میلیون تومان حقوق می‌گیرد با فرد دیگری دستمزدش خیلی تفاوت نداشته باشد اما آقای رئیس‌جمهور حداقل و حداکثر دســـتمزد را ۱۰ برابر ابلاغ کرده که ما نمی‌دانیم این میزان را از کجا آورده است.
علـــی لاریجانـــی رئیـــس مجلس نیز در پاســـخ به ایـــن اخطار گفت: به دیوان محاسبات دســـتور داده‌ایم که موضوع حقوق‌ها و دســـتمزدهای بالا را پیگیـــری کند که احتمالاً تـــا اوایل هفته آینده گزارشـــی را خواهد داد که اگر تخلفاتی بوده به اطلاعتان خواهیم رساند.

## زنان نماینده مانند نمایندگان زن مجلس نهم بی‌حرکت نباشند

فعال سیاسی اصلاح‌طلب از نمایندگان زن مجلس دهم خواست تا در این مجلس مانند نمایندگان زن مجلس نهم بی‌حرکت نبوده و برای لابی‌گری، چانه‌زنی و مطرح کردن مطالبات زنان فعال باشند.
به گـــزارش ایلنا، آذر منصوری در نشســـت چالش‌ها و فرصت‌های پیـــش‌روی زنان ایران در مجلس دهم گفـــت: علی‌رغم اینکه نزدیک به ٦٥ درصد خانم‌هایی کـــه در انتخابات مجلس دهم ثبت‌نام کردند رد صلاحیت شدند اما گفتمانی در کشور شکل گرفت که باعث شد احزاب و افکار عمومی افزایش حضور زنان را بپذیرند. بنابراین شاهد ۲ برابر شدن راهیابی زنان به مجلس هستیم.

**هیأت موضوع قانون تعیین تکلیف وضعیت ثبتی اراضی و ساختمان‌های فاقد سند رسمی**
آگهی موضوع ماده ۳ قانون و ماده ۱۳ آیین‌نامه قانون تعیین تکلیف وضعیت ثبتی اراضی و ساختمان‌های فاقد سند رسمی
برابر رأی شـــماره ۱۳۹۵۶۰۳۲۶۰۰۱۰۰۰۰۳هیأت اول موضوع قانون تعیین تکلیف وضعیت ثبتی اراضی و ساختمان‌های فاقد سند رسمی مستقر در واحد ثبتی حوزه ثبت ملک همدان-ناحیه یک تصرفات مالکانه و بلامعارض متقاضی خانم اعظم ذوالفقاری‌اکمل فرزند غلامحســـین به شماره شناسنامه ۱۵۳۶۱ صادره از همدان در سه دانگ از ششدانگ یک باب خانه به مساحت ۲۳۷/۷۹ مترمربع در قسمتی از پلاک ۷۹ و ۸۷ فرعی از پلاک ۹ اصلی واقع در حومه بخش یک خریداری از مالک رسمی محرز گردیده است. لذا به منظور اطلاع عموم مراتب در دو نوبت به فاصله ۱۵ روز آگهی می‌شود، در صورتی که اشخاص نسبت به صدور سند مالکیت متقاضی اعتراضی داشته باشند می‌توانند از تاریخ انتشار اولین آگهی به مدت دو ماه اعتراض خود را به این اداره تســـلیم و پس از اخذ رسید، ظرف مدت یک ماه از تاریخ تسلیم اعتراض، دادخواست خود را به مرجع قضایی تقدیم نمایند. بدیهی است در صورت انقضای مدت مذکور و عدم وصول اعتراض طبق مقررات سند مالکیت صادر خواهد شد.(م‌الف ۱۷۱۵)
تاریخ انتشار نوبت اول: ۱۳۹۵/۴/۱
تاریخ انتشار نوبت دوم: ۱۳۹۵/۴/۱۵
علی زیوری
رئیس ثبت اسناد و املاک

**هیأت موضوع قانون تعیین تکلیف وضعیت ثبتی اراضی و ساختمان‌های فاقد سند رسمی**
آگهی موضوع ماده ۳ قانون و ماده ۱۳ آیین‌نامه قانون تعیین تکلیف وضعیت ثبتی اراضی و ساختمان‌های فاقد سند رسمی
برابر رأی شـــماره ۱۳۹۵۶۰۳۲۶۰۰۱۰۰۰۰۴هیأت اول موضوع قانون تعیین تکلیف وضعیت ثبتی اراضی و ساختمان‌های فاقد سند رسمی مستقر در واحد ثبتی حوزه ثبت ملک همدان-ناحیه یک تصرفات مالکانه و بلامعارض متقاضی خانم مریم ذوالفقاری‌اکمل فرزند غلامحســـین به شماره شناسنامه ۳۸۶۰۰۰۴۵۹۱ صادره از همدان در ســـه دانگ از ششدانگ یک باب خانه به مساحت ۲۳۷/۷۹ مترمربع در قسمتی از پلاک ۷۹ و ۸۷ فرعی از پلاک ۹ اصلی واقع در حومه بخش یک خریداری از مالک رســـمی محرز گردیده است. لذا به منظور اطلاع عموم مراتب در دو نوبت به فاصله ۱۵ روز آگهی می‌شـــود، در صورتی که اشخاص نسبت به صدور ســـند مالکیت متقاضی اعتراضی داشته باشند می‌توانند از تاریخ انتشار اولین آگهی به مدت دو ماه اعتراض خود را به این اداره تســـلیم و پس از اخذ رسید، ظرف مدت یک ماه از تاریخ تسلیم اعتراض، دادخواست خود را به مرجع قضایی تقدیم نمایند. بدیهی است در صورت انقضای مدت مذکور و عدم وصول اعتراض طبق مقررات سند مالکیت صادر خواهد شد.(م‌الف ۱۷۱۵)
تاریخ انتشار نوبت اول: ۱۳۹۵/۴/۱
تاریخ انتشار نوبت دوم: ۱۳۹۵/۴/۱۵
علی زیوری
رئیس ثبت اسناد و املاک

**هیأت موضوع قانون تعیین تکلیف وضعیت ثبتی اراضی و ساختمان‌های فاقد سند رسمی**
آگهی موضوع ماده ۳ قانون و ماده ۱۳ آیین‌نامه قانون تعیین تکلیف وضعیت ثبتی اراضی و ساختمان‌های فاقد سند رسمی
برابر رأی شـــماره ۱۳۹۴۶۰۳۲۶۰۰۵۰۰۱۰۴۱ مورخ ۹۴/۱۱/۲۸ هیأت اول/ دوم موضوع قانون تعیین تکلیف وضعیت ثبتی اراضی و ســـاختمان‌های فاقد سند رسمی مســـتقر در واحد ثبتی نهاوند تصرفات مالکانه و بلامعارض متقاضی خانم زینب کولیوند فرزند علی‌رحم به شـــماره شناســـنامه ۶۲۰ به شـــماره ملی ۳۹۶۱۸۸۵۴۳۵ صادره از نهاوند در ششـــدانگ یک باب عمارت به مساحت ۲۰۳/۰۵ مترمربع قسمتی از پلاک ۲۲۹ فرعی از ۳۸۷۱ اصلی بخش یک نهاوند واقع در نهاوند میدان شاطرآباد پشت باربری خریداری از مالک رسمی آقای تقی میری محرز گردیده است. لذا به منظور اطلاع عموم مراتب در دو نوبت به فاصله ۱۵ روز آگهی می‌شـــود، در صورتی که اشخاص نسبت به صدور ســـند مالکیت متقاضی اعتراضی داشته باشـــند می‌توانند از تاریخ انتشار اولین آگهی به مدت دو ماه اعتراض خود را به این اداره تسلیم و پس از اخذ رسید، ظرف مدت یک ماه از تاریخ تسلیم اعتراض، دادخواست خود را به مرجع قضایی تقدیم نمایند. بدیهی است در صورت انقضای مدت مذکور و عدم وصول اعتراض طبق مقررات سند مالکیت صادر خواهد شد.(م‌الف ۱۰۲۷)
تاریخ انتشار نوبت اول: ۹۵/۳/۱۷
تاریخ انتشار نوبت دوم: ۱۳۹۵/۴/۱
محمدعلی جلیلوند- رئیس ثبت اسناد و املاک نهاوند

پیام تاریخ، تمدن و فرهنگ مادستان
The Message Of Madestan's History & Civilization & Culture
روزنامه همدان پیام
۵
سه شنبه ● ۱ تیرماه ۱۳۹۵ ● شماره ۲۶۶۴
جامعه
ejtemaei@hamedanpayam.com

## احتمال افزایش مبلغ وام بازنشستگان

وام بازنشستگان در نیمه دوم سال عملیاتی می‌شود و رایزنی‌هایی در حال انجام است تا رقم ۲۵۰ هزار فقره وام امسال هم افزایش یابد.
مدیرکل فرهنگی اجتماعی صندوق بازنشستگی کشوری به پرداخت وام به بازنشستگان تا سقف ۲ میلیون تومان با بازپرداخت ۳۶ ماه و سود ٤ درصد اشاره کرد و گفت: در سال ۹٤ تعداد ۲۵۰ هزار فقره وام در نظر گرفته شده است.
عباس رشیدی در گفت‌وگو با ایسنا، افزود: برای افزایش مبلغ وام ۲ میلیون تومانی نیز پیشنهاداتی مطرح شده است اما با توجه به محدودیت‌های قانونی و منابع بانک، هنوز چنین اتفاقی نیفتاده است.

## انتقاد شدید انجمن داروسازان به بیمه سلامت

دبیر انجمن داروسازان ایران با انتقاد شدید از نحوه پرداخت معوقات داروخانه‌ها توسط سازمان بیمه سلامت، گفت: اگر در این خصوص چاره‌اندیشی نشود، قطعاً داروخانه‌ها به مراجع بالاتر مراجعه می‌کنند.
سید مهدی سجادی در گفت‌وگو با ایسنا، بیان کرد: موضوع پرداخت صورت‌حساب‌های داروخانه‌ها به موضوع مزمن و خسته‌کننده‌ای تبدیل شده و علی‌رغم مساعدت‌های سازمان تأمین اجتماعی، به نظر می‌رسد بیمه سلامت درحال تبدیل کردن این موضوع به یک چالش ملی است.

## هشدار نسبت به پایین آمدن سن اعتیاد به سیگار و مواد مخدر

سن پایین اعتیاد به مواد مخدر، هشداری برای همه مردم در قالب قشرهای مختلف دانش‌آموزی، دانشجویی، کارگری، کارمندی و... است.
به گزارش ایسنا، رضا پورباقری پژوهشگر نمونه کشوری گفت: متأسفانه با وجود تمامی اقدامات و عملیاتی که در حوزه نظامی و انتظامی در بخش‌های کشف مواد مخدر، دستگیری قاچاقچیان و عاملان آن و سایر کارها انجام شده، هنوز در بحث اجتماعی شدن مبارزه با مواد مخدر ضعف داریم.

### مناسبت

## طلایه‌داران عدالت

قضا و قضاوت در نگاهی عمومی، راهکاری است برای یافتن حق، برقراریِ عدل و رساندن حق به صاحب آن. قضاوت در واقع از یکسو مسیریِ است که حق‌جویان را امیدوار می‌سازد و از سوی دیگر زورگویان را از رسیدن به آمال و آرزوهای نابجا باز می‌دارد. به این ترتیب قضاوت، راه‌هایی است که به رفع خصومت و پایان بخشیدن به منازعات می‌انجامد و حقوق از دست رفته را بر اساس قوانین دقیق و قابل اجرا به حق‌داران باز می‌گرداند. اینگونه است که منصب قضا، ظریف‌ترین، حساس‌ترین، مهمترین و در عین حال یکی از خطیرترین مناصب اجتماعی از دیدگاه اسلام به شمار می‌رود.
جهت ارج نهادن به مقام والای قضا و قضاوت و تکریم از مقام شامخ شهید مظلوم آیا... دکتر بهشتی نخستین مسئول دستگاه قضایی جمهوری اسلامی که در هفتم تیرماه ۱۳٦۰ بر اثر انفجار بمب در محل دفتر مرکزی حزب جمهوری اسلامی به شهادت شهید رسید، بنا به پیشنهاد قوه قضاییه، مبنی بر نامگذاری هفته نخست تیرماه به عنوان هفته قوه قضاییه، این پیشنهاد در تاریخ ۱۳۷۳/٤/۲۷ در شورای فرهنگی عمومی مطرح شد و به تصویب رسید.
از دیدگاه اسلام، منصب قضاوت، ظریف‌ترین، حسّاس‌ترین و مهمترین، و در عین حال از خطرناک‌ترین جایگاه‌های اجتماعی در جامعه است. در یک نگرش، اسلام قاضی را نماینده خداوند در زمین و با فضیلت‌ترین انسان‌ها می‌داند، ولی در نگرشی دیگر، بدترینِ انسان‌ها بر کره خاکی به شمار می‌آورد. از همین روست که حضرت علی امیرمؤمنان(ع) در تعبیری زیبا و متین، خطاب به شریح قاضی می‌فرماید: «ای شریح! مجلس قضاوت، جایگاهی است که یا پیامبران و جانشینان به حق ایشان در آن قرار می‌گیرند، و یا سیه‌رویان و بدبختان بر آن تکیه می‌زنند». بر این پایه، فاصله میان قاضی شایسته و قاضی زشت‌کار، فاصله میان بالاترین درجات بهشت و پایین‌ترین درجات دوزخ دردناک است. بهترین قاضی، کسی است که بیش از دیگران با نیازهای فردی و اجتماعی مردم و قوانین تکامل انسان آشنا باشد و بهتر از دیگران بتواند قانون را در جامعه پیاده کند. کسی بهتر از همه قانون تکامل انسان را می‌داند که انسان‌شناس باشد و اصول تکامل انسانی را براساس شناخت دقیق حقیقت انسان کشف کند. پس او باید تحت‌تأثیر تمایلات نباشد و از هر هوا و هوسی وارسته باشد. بر این اساس است که قرآن کریم، در ۳ مورد، خداوند متعال را به عنوان بهترین حاکم و قاضی معرفی می‌کند. ولی خداوند بدون واسطه میان مردم قضاوت نمی‌کند. از این‌رو، نمایندگان راستین او، به نیابت از خداوند متعال میان مردمان قضاوت می‌کنند، و اینان، یعنی پیامبران و امامان معصوم(ع) و نیز نمایندگان آن حضرات، از نظر علمی و عملی شایستگی تصدّی این مقام را دارند و به این امر مهم می‌پردازند.

### سایه پدران رؤیایی بر سر کودکان یتیم

# دست نوازشت را بر سرم بکش

"هر مرد و زن با ایمانی که از دلسوزی و مهر دست نوازش بر سر یتیمی بکشد، خداوند رحمان به هر تار مویی که از زیر دست او بگذرد برایش ثواب می‌نویسد".
دخترِ کوچک خانه بود، بسیار وابسته به پدر. هر بار که صدای زنگ در خانه را می‌شنید دوان دوان به طرف در خانه می‌دوید تا در را باز کند و خود را در آغوش پدر جا دهد.
اما امروز ....
با هر بهانه‌ای می‌خواستند او را از گریه کردن و بهانه گرفتن باز دارند اما جمله "بابا رو می‌خوام" "بابام کجاست"ورد زبانش شده بود و نمی‌خواست قبول کند که دیگر بابا ندارد.
مدتی می‌شد که پدر خانه به دلیل یک بیماری ناعلاج دار فانی را وداع گفته و سایه‌اش را از روی سر فرزندان جدا کرده بود. حالا دیگر سارا دست نوازش پدر را برای روزهای سخت زندگی بر سر نداشت.
در جامعه از این نوع کودکانی که به هر دلیل ستون و پشتوانه خانه‌شان را از دست داده‌اند بسیار وجود دارد. این کودکان یتیم داغ دیده با نبود پدر دل نگران آینده خود بوده و نیازمند یاری دستان پرتوان هر نیکوکاری هستند.
یکی از موضوعات مهمی که نه تنها اسلام، بلکه تمام ملل جهان با آن روبه‌رو هستند واژه یتیم است.
وجود کودکان یتیم که پدر یا والدین خود را در طفولیت از دست داده‌اند در هر جامعه‌ای اجتناب‌ناپذیر است. این کودکان در همه ادیان الهی مورد توجه بوده و بر ضرورت تعهد نسبت به آنان و امنیت از تجاوز به حقوقشان و ترغیب در جلب دوستی و اظهار لطف به آنان تأکید بسیار شده است.
کودکان یتیم بیشترین نیاز را به محبت و داشتن چتری برای حمایت احساس می‌کنند، زیرا آنها در اثر از دست دادن پدر یا والدین از سرچشمه مهر و محبت دور افتاده‌اند و بدین خاطر بیش از هر چیز به نوازش محتاجند و برای این احساس عاطفی و روحی خواه ناخواه در انتظار پاسخ هستند.
بنابراین در آیات و روایات بسیاری بر مسأله یتیم‌نوازی تأکید شده است.
نهاد کمیته امداد امام خمینی(ره) یکی از نهادهای مردمی است که در این امر خیرخواهانه و خداپسندانه گام مثبتی برداشته است.
طرح اکرام ایتام و محسنین از جمله برنامه‌هایی است که در این نهاد مردمی در سطح گسترده اجرا شده است.
این طرح با شناسایی افراد خیرخواه و نیکوکار جامعه نیاز ایتام را برطرف و برای آنان حامی برمی‌گزیند و آنان ماهانه مبالغی را به حساب آنان واریز می‌کنند و با این عمل شایسته تکیه‌گاه محکمی برای ایتام هستند.
از سالروز میلاد امام حسن مجتبی(ع) تا سالروز شهادت امام علی(ع) هفته اکرام ایتام است که همه ساله به همین مناسبت برنامه‌هایی چون اکرام ایتام برای کودکان بی‌سرپرست برگزار می‌شود.
و حالا ماه میهمانی خدا از نیمه گذشته و نیمه آن آغازگر هفته‌ای شده که پر از لبخند شادی یتیمان و فقیران است، هفته‌ای برای توجه بیشتر به کودکان معصوم اما یتیم، هفته‌ای با نام اکرام ایتام...

### ۵ هزار یتیم تحت پوشش کمیته امداد استان هستند

به گفته مدیرکل کمیته امداد امام خمینی(ره) استان همدان هزار نفر از ایتام استان، تحت پوشش کمیته امداد امام خمینی(ره) هستند که خیران استان ۱۰ میلیارد تومان به آنان کمک کردند.
پیمان ترکمانه با بیان اینکه ۵ هزار نفر از ایتام تحت پوشش کمیته امداد امام خمینی(ره) استان همدان قرار دارند گفت: مردم همدان سال گذشته مبلغ ۱۰ میلیارد تومان به ایتام نیازمند کمک کرده‌اند.
وی افزود: مردم مؤمن همدان در یاری و دستگیری از ایتام زبانزد هستند و سال گذشته مبلغ ۱۰ میلیارد تومان به ایتام کمک کرده‌اند اما سطح نیاز ایتام در همدان بسیار بیشتر از این کمک‌هاست.
ترکمانه با تأکید بر اینکه مردم مؤمن باید مساعدت بیشتری برای کمک به ایتام داشته باشند گفت: تلاش و سعی خادمان مردم در کمیته امداد بر این است که امانت مردم به بهترین وجه به دست نیازمندان برسد.

### وجود بیش از ۳۰ هزار حامی کودک یتیم در استان همدان

مدیرکل کمیته امداد امام خمینی(ره) استان همدان با بیان اینکه ۵ هزار نفر از ایتام در استان همدان تحت پوشش کمیته امداد هستند افزود: در هفته اکرام ایتام بویژه ایام و لیالی قدر دفاتر این نهاد آماده دریافت کمک و مساعدت هم‌استانی‌های عزیز برای دستگیری از ایتام هستند.
وی از وجود بیش از ۳۰ هزار حامی کودک یتیم در استان همدان خبر داد و گفت: استان همدان ٦ هزار و ۵۰۰ یتیم دارد که نیاز به توجه خیران برای دستگیری از آنان است.

### دستگیری از ایتام بدون نام و نشان

در این هیاهوی زندگی که خیلی از ما انسان‌ها اسیر زرق و برق زندگی شدیم و تنها به فکر جلو زدن از دیگران هستیم، هستند آدم‌هایی که انگار لبخند، مهربانی، دوست داشتن و هم دل بودن با دیگران آنها را خوشبخت می‌کند، آنها نیت‌هایی دارند که ته تهش به یک واژه ختم می‌شود، کار بی‌منت از جنس بنده‌نوازی...
در این میان برخی از حامیان ایتام تا به امروز حتی، چهره معصومانه یتیمان را ندیده و تنها کمک مالی آنان پشت و پناه ایتام بوده است.
یکی از حامیان ٤ کودک بی‌سرپرست را تحت پوشش خود دارد و می‌گوید: بسیار خوشحال می‌شوم وقتی می‌بینم کودکان یتیم هم همانند فرزندان خودم با کمک‌های ناچیز من از امکان ادامه تحصیل و زندگی بدون دغدغه مالی برخوردار شدند. امینی‌فر بیان می‌کند: یکی از افرادی که از او حمایت می‌کنم دختری است که امسال در کنکور رتبه تک رقمی کسب کرده و من با شنیدن این خبر آنقدر خوشحال شدم که انگار تمام دنیا را به من داده‌اند. وی با بیان اینکه فقر مالی در کنار نبود سایه پدر به عنوان پایه و ستون زندگی می‌تواند باعث به انحراف کشیدن فرزندان خانواده شود می‌گوید: باید با تبعیت از مولایمان حضرت علی(ع) به یاری ایتام بپردازیم و تا جایی که می‌توانیم کمک حال زندگی عادی آنها باشیم.

## هشدار محیط زیست رزن درباره احتمال حمله گرگ

با توجه به کاهش طعمه، دفع ناصحیح پسماند و لاشه حیوانات، احتمال حضور گرگ در روستاها و حمله به شهروندان زیاد است.
رئیس اداره حفاظت محیط زیست رزن چند عامل در حضور گرگ در اطراف مناطق مسکونی و حمله به گله گوسفندان و ساکنان تأثیر دارد.
به گزارش ایرنا، جواد نوری‌اظهر گفت: مهمترین عوامل را کمبود طعمه، فشار گرسنگی، دفع ناصحیح پسماندهای گوشتی و لاشه حیوانات تلف شده و تلاش گرگ برای به دست آوردن غذای سهل‌الوصول می‌توان ذکر کرد.
وی بیان کرد: گونه گرگ می‌تواند برای چند روز گرسنگی را تحمل کند ولی طاقت دیدن گرسنگی توله‌هایش را ندارد به این منظور در اینگونه مواقع بدون هراس به هر طعمه‌ای حمله می‌کند.
رئیس اداره حفاظت محیط زیست رزن افزود: همچنین هنگام زاد و ولد گرگ به علت نیاز توله‌ها به غذا، گرگ با ورود به اطراف مناطق مسکونی و جوامع انسانی به گله گوسفندان و انسان حمله می‌کند.
نوری‌اظهر بیان کرد: برخی از افراد از روی دشمنی و غرض‌ورزی یا کنجکاوی اقدام به تخریب لانه گرگ و سرقت توله‌های این گونه وحشی می‌کنند که این امر نیز در نزدیک شدن گرگ به مناطق مسکونی تأثیر دارد.
وی گفت: خطر حمله گرگ، به بخشداران اطلاع‌رسانی شده است همچنین با حضور در نشست دهیاران توصیه‌های لازم به آنان شده است.
نوری‌اظهر بیان کرد: کودکان و افراد مسن به علت پایین بودن توان بدنی در معرض حمله گرگ قرار دارند که توصیه می‌شود این طیف از افراد به تنهایی در بیرون از منزل به خصوص هنگام صبح و غروب آفتاب حضور نیابند.
رئیس اداره حفاظت محیط زیست رزن گفت: با توجه به پیشروی گرگ‌ها به سمت اطراف مناطق مسکونی از خانواده‌ها انتظار می‌رود از افراد کم سن و سال و ضعیف به عنوان چوپان استفاده نکنند همچنین برای گله‌های بزرگ سگ نگهبان و چند چوپان در نظر بگیرند.

نوری‌اظهر یادآوری کرد: طبق گزارش کلانتری شهر قروه درجزین رزن گرگ‌ها در سالجاری به ٦ گله گوسفند حمله کرده است هر چند آماری از میزان تلفات در دست نیست.
وی افزود: پس از بررسی حمله گرگ به کودک خردسال در روستای عمان مشخص شد ابتدا گرگ برای یافتن لاشه حیوانات در اطراف روستا حضور یافته که پس از نیافتن طعمه به گله گوسفندان حمله می‌کند. رئیس اداره حفاظت محیط زیست رزن بیان کرد: پس از حمله یک بره را زخمی می‌کند ولی چوپان و افراد حاضر در کنار گله بره زخمی را از چنگال گرگ رها می‌کنند.
نوری‌اظهر گفت: این گرگ که در حمله به گله ناکام مانده بود به باغ‌های اطراف روستای عمان نزدیک شده و در این منطقه به یک کودک خردسال حمله می‌کند که این حمله هم به واسطه حضور خانواده موفقیت‌آمیز نبود.
اهالی شهرستان رزن نیز از اوایل سال ۹۰ تاکنون مورد هجوم و حمله گرگ قرار گرفتند به گونه‌ای که مدیرکل حفاظت محیط زیست اقدام به برگزاری جلسه‌ای در بخشداری رزن و ارائه توصیه‌هایی به مسئولان بویژه دهیاران برای ایمن ماندن شهروندان بویژه کودکان و افراد مسن از حمله گرگ‌ها کرد.
اواسط تیرماه سال گذشته گرگ در ۳ نوبت وارد ۲ روستای تخت و ملابداغ از توابع بخش سردرود شهرستان رزن شده است. در ۲ حادثه که در ۲روز متوالی رخ داد گرگ از ناحیه گردن و صورت یک دختر و پسر حدود ٤ساله را در روستاهای تخت و ملابداغ زخمی کرد که با حضور به موقع اعضای خانواده گرگ متواری شد.
همچنین در سانحه سوم که برای دومین بار در روستای ملابداغ رخ داد یک قلاده گرگ قصد حمله به یک پدر و فرزند را داشت که با هیاهو و حضور همسایه‌ها گرگ پا به فرار گذاشت.
فرمانده انتظامی شهرستان بهار نیز در اواخر بهمن ماه سال گذشته از کشف جسد یک مرد ۳۰ ساله در حواشی روستای رسول‌آباد (تاج آباد) خبر داد که طبق بررسی‌های صورت گرفته این مرد طعمه حیوانات درنده شده بود به گونه‌ای که تنها بخشی از نیم‌تنه بدن آن باقی مانده بود.
در آخرین گزارش منتشره نیز گرگ در ۲ نوبت ۱۹ خرداد ماه امسال اقدام به حمله به ۲ کودک خردسال در روستای عمان از توابع بخش قروه درجزین شهرستان رزن کرد.

### دانشگاه

## بازنگری ۲ هزار و ۹۰۰ رشته دانشگاه آزاد

معاون آموزشی وزارت علوم از بازنگری نزدیک به ۳ هزار رشته محل دانشگاه آزاد اسلامی خبر داد و گفت: تعدادی از رشته‌ها رد شده است.
مجتبی شریعتی نیاسر در گفت‌وگو با ایسنا در خصوص آخرین وضعیت بازنگری رشته‌های دانشگاه آزاد اسلامی گفت: سال ۹۵ نزدیک به ۲ هزار و ۹۰۰ رشته محل دانشگاه آزاد را بررسی کرده‌ایم.وی ادامه داد: تعدادی از این رشته محل‌ها تأیید شده، تعدادی رد شده و تعدادی هم اعلام نقص شده و به دانشگاه آزاد منعکس شده است که همکاران ما در دانشگاه آزاد کمک می‌کنند که مشکل حل شود. حمید میرزاده پیش از این به مهر گفته بود، براساس مصوبه شورای عالی انقلاب فرهنگی دانشگاه آزاد اسلامی تا شهریور ماه سال ۹۵ فرصت دارند تا اگر رشته‌ای نقصی داشت، آن را برطرف کنند.

### نکته

## پیامدهای زندگی در کنار فرودگاه برای سلامت قلب

به گفته محققان، زندگی در کنار فرودگاه نه تنها برای شنوایی مشکل‌ساز است، بلکه ممکن است سلامت قلب را هم به خطر اندازد.
به گزارش خبرآنلاین، «رشد مداوم ترافیک هوایی و توسعه فرودگاه‌ها در کنار توسعه مناطق مسکونی جنب فرودگاه‌ها، منجر می‌شود که افراد بیشتری در معرض آلودگی صوتی هواپیماها قرار گیرند.»
شواهد روزافزون نشان می‌دهد قرارگیری در معرض آلودگی صوتی هواپیماها موجب افزایش ریسک فشارخون بالا، به خصوص در شب، می‌شود. همچنین برخی داده‌ها نشان می‌دهد بستری شدن در بیمارستان به خاطر بیماری قلبی و سکته ممکن است با قرارگیری در معرض آلودگی صوتی هواپیماها افزایش یابد.

### بهداشت

## مطب‌های مامایی تعطیل می‌شوند

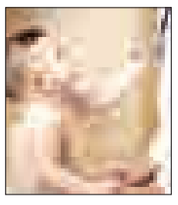

به رغم گذشت بیش از ٦ ماه از مصوبه دولت برای آغاز طرح پایلوت پوشش بیمه خدمات مامایی، بیمه سلامت همچنان در اجرای این مصوبه تعلل می‌کند.
رئیس انجمن علمی مامایی ایران، گفت: وزیر رفاه حمایت از بنگاه‌های کوچک اقتصادی را برای رفع مشکل بیکاری از برنامه‌های وزارت رفاه اعلام کرده‌اند و من باید بگویم که تعلل در اجرای مصوبه دولت، مطب‌های مامایی را به تعطیلی کشانده است.
ناهید خداکرمی در گفت‌وگو با مهر، از مطب‌های مامایی به عنوان بنگاه‌های کوچک اقتصادی نام برد که نقش ویژه‌ای در حفظ منابع اقتصاد سلامت و همچنین ارائه خدمات استاندارد سلامت باروری به خانواده‌ها دارند. وی افزود: مراجعان مطب‌های مامایی اغلب زنان و دختران محروم و بیمه شده ساکن در مناطق غیر برخوردار هستند.

### نیش و نوش

خبرآنلاین: مادری پسرش را از دهان شیر بیرون کشید
**قابل توجه زنایی که از یه موش می‌ترسن!!**
همدان‌پیام: تنها سینمای نهاوند پارکینگ می‌شود
**آخه اول باید مردم ماشیناشون رو جایی پارک کنن بعد برن فیلم ببینن!!**
مهر: موافق امتیاز ویژه به زنان نیستیم
**اون وقت می‌گن تبعیض وجود نداره!**
ایرنا: سارقان نوزاد تازه متولد شده دستگیر شدند
**می‌زاشتین از راه می‌رسید بعد...!!**
عصر اقتصاد: ایرانی‌ها هنوز با رنو به جمع‌بندی نهایی نرسیدند
**ایرانی‌ها از قدیمی‌ها دست نمی‌کشن!!**
همدان‌پیام: حاتم‌بخشی بانک انصار برای مردم
**حالا یه حاتم طلایی برای این مردم پیدا شده اگه گذاشتن!**
خبرآنلاین: مرگ فجیع ۳جوینده گنج
**پس دیگه جوینده یابنده نیست!!**
خبرآنلاین: آفت عجله در بازار مسکن
**عجول نباش وگرنه به جای خونه لونه گیرت می‌افته!**
اعتماد: ناگفته‌های احمدی‌مقیم از احمدی‌نژاد
**بدون شرح!!**
تابناک: پس از ۳ ساعت مردم، دوباره زنده شدم
**پس تونستی اون دنیا رو ببینی!!**
فرارو: بازار طلا سکه شد
**پس دیگه مالیاتاشون رو باید بِدن!!**
برترین‌ها: تا کِی مجرد می‌مانم؟!
**فکرشو نکن خدا بزرگه!!**
ایسنا: آمادگی برای مقابله با بیماری‌های فصل گرما
**آمادگی با توپ و تانک و مسلسل!!**
ایسنا: ایران چند موبایل به دست دارد؟
**بهتره بگین چند نفر موبایل ندارن!!**
مهر: تأمین اجتماعی در اجرای مرخصی ۹ ماهه زایمان قانون‌شکنی می‌کند

### حوادث

## تشدید برخورد با حرمت‌شکنان ماه رمضان

فرمانده انتظامی شهرستان همدان بر تشدید برخورد با حرمت‌شکنان ماه رمضان تأکید کرد.
پژمان قویمی گفت: در چند روز اخیر ۳۷ نفر روزه‌خوار در این شهرستان دستگیر و به مراجع قضایی تحویل داده شدند.
وی در گفت‌وگو با تسنیم بیان کرد: افراد مجاز به روزه‌خواری در ملأعام نیستند و افراد حرمت‌شکن در ایام ماه مبارک رمضان که تظاهر به روزه‌خواری می‌کنند به مراجع قضایی معرفی می‌شوند.
قویمی افزود: متخلفان براساس ماده ٦۳۸ قانون مجازات عمومی در این زمینه بنا بر تشخیص قاضی به ۱۰ روز تا ۲ ماه حبس و در برخی موارد ۷٤ ضربه شلاق محکوم می‌شوند.
وی بیان کرد: به ۱٦ واحد صنفی و سالن غذاخوری مجوز خدمات‌دهی به مسافران با عرضه غذای سرد در ایام ماه رمضان داده شده است اما این سالن‌ها باید از طریق فضای بیرونی قابل مشاهده برای افراد روزه‌دار نباشد.
قویمی با بیان اینکه واحدهای صنفی دارای تخلف روزه‌خواری پلمپ می‌شوند گفت: مراکزی که مجاز به عرضه مواد غذایی به مسافران هستند باید تمام ضوابط و مقررات ابلاغی اداره نظارت بر اماکن عمومی را رعایت کنند.
وی افزود: مأموران نیروی انتظامی در راستای مبارزه با روزه‌خواری در انظار عمومی و توجه به امر به معروف و نهی از منکر در نقاط مختلف مستقر شدند و تیم‌هایی به صورت گشت سیار و ثابت نیز در این زمینه فعالیت دارند.

## سوانح رانندگی همدان ۲ کشته و یک مجروح برجا گذاشت

بروز ۲ سانحه رانندگی ۲ کشته و یک مجروح برجای گذاشت.
رئیس پلیس راه استان همدان در گفت‌وگو با ایرنا گفت: خودرو راننده جوان هنگام تردد در نزدیکی منطقه فارسبان واژگون شد.
رضا عزیزی بیان کرد: در این سانحه راننده خودروی پراید مجروح و سرنشین ۷۰ ساله آن نیز در این سانحه رانندگی جان خود را از دست داد.
وی افزود: طبق بررسی‌های صورت گرفته عامل اصلی بروز این سانحه ناتوانی راننده در کنترل وسیله نقلیه هنگام عبور از پیچ جاده بوده است.
رئیس پلیس راه استان همدان بیان کرد: همچنین در سانحه دیگری که نیمه شب گذشته رخ داد جوان ۲۳ ساله راکب موتورسیکت جان باخت.
عزیزی گفت: یک دستگاه موتورسیکلت در نزدیکی روستای کوئین از توابع کبودراهنگ در حال تردد بود که یک دستگاه وانت پیکان بدون رعایت حق تقدم از جاده فرعی وارد اصلی می‌شود.
وی بیان کرد: موتورسوار جوان که به تازگی از خدمت سربازی بازگشته بود با خودرو به شدت برخورد کرد و در این سانحه رانندگی جان خود را از دست داد.
امسال ٦۹ نفر در سوانح رانندگی برون شهری جان خود را از دست دادند که نسبت به زمان مشابه سال گذشته ۲۱ درصد کاهش داشته است.

پیام تاریخ، تمدن و فرهنگ مادستان
The Message Of Madestan's History & Civilization & Culture
روزنامه همدان پیام
۶
سه شنبه ● ۱ تیرماه ۱۳۹۵ ● شماره ۲۶۶۴
اقتصاد
eghtesad@hamedanpayam.com

## میزان اجاره‌بها و مالیات عمده مشکل اصناف

رئیس اتحادیه خرازی‌فروش‌ها در همدان با بیان اینکه اجاره‌بهای سنگین واحدهای تجاری کار را سخت کرده است، گفت: میزان مالیات تعیین شده نیز بسیاری از افراد را نسبت به ادامه کار دل‌زده کرده است.
امیر گلبخش با بیان اینکه به مناسبت روز اصناف مسئولان استان و شهرستان بازدیدی از بازار داشته باشند، بیان کرد: انتظار حمایت‌های غیر معقول از سوی مسئولان نداریم، حتی اگر درد دل‌های ما را گوش کنند، باعث امیدبخشی به بازاریان خواهند شد.
وی با بیان اینکه رونق لازم در بازار حکم‌فرما نیست، به فارس گفت: بخشی از رکود موجود، طبیعی است که به ایام ماه مبارک رمضان و وجود گرد و غبار در هوا مربوط بوده و بخشی از آن هم که به شرایط کل اقتصاد کشور بازمی‌گردد. رئیس اتحادیه خرازی‌فروش‌ها در همدان با اشاره به اینکه امیدواریم در مردادماه و با باز شدن پای مسافران بازار رونق بگیرد، ادامه داد: افراد تازه‌کار کمتر می‌توانند در این بازار دوام بیاورند اما کاسب‌های قدیمی نیز به مدد تجربه و سال‌های متمادی حضور در بازار، خود را حفظ کردند.
این مسئول با تأکید بر اینکه میزان مالیات تعیین شده نیز بسیاری از افراد را نسبت به ادامه کار دل‌زده کرده است، گفت: مالیات سال ۹۳ را بسیاری از افراد نتوانستند پرداخت کنند.
رئیس اتحادیه خرازی‌فروش‌ها در همدان با بیان اینکه در سال ۹۳، میزان مالیات‌های تعیین شده بسیار بیشتر از واقعیت‌های درآمدی اعضای این صنف بود، بیان کرد: هرچند در سال ۹٤، میزان مالیات‌ها افزایش نیافت اما بر مبنای سال ۹۳ تعیین شده است.
وی با بیان اینکه مالیات سال ۹۳، بین ۳ تا ۱۰ برابر افزایش یافته است، افزود: با توجه به در پیش بودن روز اصناف، مسئولان سرکشی به بازار داشته باشند و سخنان بازاریان را بشنوند، زیرا این اقدام تأثیر مثبتی بر جای خواهد گذاشت.

### خبر کوتاه

## تخفیف ۱۵ درصدی میوه و تره بار امروز در بازار سرگذر و سبزه‌میدان

**همدان پیام:** به گفته رئیس اتحادیه میوه و تره‌بار همدان واحدهای صنفی میوه و تره‌بار فروش شهر همدان به مناسبت میلاد با سعادت اهل بیت امام حسن(مجتبی) و طرح اکرام و همچنین بزرگداشت روز اصناف همگام با سایر صنوف در دو بازار بزرگ سرگذر و سبزه‌میدان اقلام را خود با تخفیف ۱۰الی ۱۵درصد به مشتریان عرضه می‌کنند.
رضا البرزی دعوتی افزود: این تخفیف در روز سه‌شنبه یکم تیر ماه توسط برخی از واحدهای صنفی اجرا می‌شود.

## اصناف و معادن مشمول وام ۱٦ هزار میلیاردی نمی‌شوند

**ایسنا:** معاون وزیر صنعت اعلام کرد: «واحدهای صنفی» و «معادن» نمی‌توانند از تسهیلات ۱٦ هزار میلیاردی احیاگر صنایع استفاده کنند اما احتمالاً این دو بخش در مرحله بعد به طرح اضافه می‌شوند که در این صورت ۲ تا ۳ هزار میلیارد تومان به میزان تسهیلات افزوده خواهد شد. علی یزدانی با بیان اینکه ارزیابی واحدها و طرح‌های صنعتی برای اعطای وام‌های احیاگر صنایع کوچک و متوسط در حال انجام است، گفت: بر اساس آخرین آمار به دست آمده در کل کشور حدود ۱۵ هزار واحد و طرح برای دریافت این وام‌ها تا سقف ۳ میلیارد تومان ثبت‌نام کرده‌اند.

## دست عرب‌ها از بازار خودروی ایران کوتاه شد

**ایسنا:** عضو هیأت علمی دانشگاه علم و صنعت گفت: با اجرایی شدن برجام، واردات مستقیم خودرو به کشور آغاز شده و به تدریج دست کشورهایی همچون امارات متحده عربی از بازار خودروی ایران کوتاه خواهد شد.

## ایران چند موبایل به دست دارد؟

**ایسنا:** بررسی وضعیت سیم‌کارت‌های فعال تلفن همراه در سال‌های گذشته همواره گویای این نکته بوده که حدود نیمی از این شماره‌ها در حالت غیرفعال قرار دارند. طبق آمارهای رسمی منتشر شده ضریب نفوذ سیم‌کارت‌های واگذار شده تلفن همراه در کشور به بالای ۱۹۰ درصد می‌رسد با این وجود بخش قابل توجهی از این سیم‌کارت‌ها به دلایل نامعلوم در حالت غیرفعال قرار دارند. این اتفاق در شرایطی رخ می‌دهد که فضای نامبرینگ در کشورهای مختلف از جمله ثروت‌های ملی به شمار می‌رود.

## بانک سپه وام ۱۰ میلیونی ازدواج می‌دهد

**تسنیم:** بانک سپه اعلام کرد آماده ارائه تسهیلات ۱۰ میلیون تومانی قرض‌الحسنه ازدواج به زوج‌های جوان بر اساس برنامه زمان‌بندی بانک مرکزی است.

## افزایش ۸ هزار تنی تولید پسته در سال ۹۵

مهر: مدیرکل دفتر میوه‌های سردسیری و خشک وزارت جهاد با بیان اینکه برآورد می‌شود میزان تولید پسته در سالجاری حدود ۲۵٦ هزار تن باشد، گفت: تولید نسبت به سال گذشته حدود ۸ هزارتن افزایش دارد.

## تولید قزل‌آلا در ۳ سال نصف شد

مهر: مدیرعامل اتحادیه ماهیان سردآبی با بیان اینکه میزان تولید ماهی قزل‌آلادر سال ۹۲ نزدیک ۱۵۰ هزارتن بوده است، گفت: در حال حاضر میزان تولید این ماهی در کشور بیشتر از ۸۰ تا ۸۵ هزار تن نیست.

### عوامل سه‌گانه تعطیلی بنگاه‌های تولیدی چیست؟

# «ارج» مشتی از خروار است

همدان‌پیام: خبرهای مختلف و متضادی از ارج به گوش می‌رسد از ادامه کار گرفته تا تعطیلی موقت و کامل و... اما آنچه در این میان مهم است توجه به فرایندی است که ارج و صدها واحد تولیدی دیگر مانند ارج را به سرنوشت ناگوار مشابهی دچار کرده است.واقعیت این است که تعطیلی در هر سطح و اندازه‌ای، مختص ارج نیست و دامنه‌ای فراگیرتر دارد؛ دامنه‌ای به گستره همه شرکت‌های خصولتی که وضعیت امروزشان باید برای مسئولان درسی باشد تا با تکرار رفتارهای اشتباه تولید داخلی را مغموم نکنند.
مشکلاتی که امروز دامن ارج به عنوان یکی از برندهای قدیمی ایرانی را گرفته است بی‌شک می‌تواند دامن‌گیر همه برندهای دولتی یا خصولتی باشد. اتفاقی که اگر تدبیر نشود باید در انتظار ارج‌های بعدی باشیم.
شاید امروز بتوان پیامدهای تعطیلی ارج را با کمتر از ۲۰۰ کارگر مدیریت کرد، اما اگر این اتفاق برای شرکت‌های بزرگ‌تر ملی تکرار شود دیگر به این راحتی‌ها نمی‌شود با آن کنار آمد.
وقتی شرکت‌های موفق ایرانی بویژه در ابتدای انقلاب و سال‌های پس از آن به بهانه‌های مختلف به مدیران حقوق‌بگیری واگذار شد که به چیزی جز افزایش حقوق و پاداش‌ها و عیدی‌های خود و ارتقای سطح مدیریتی از این شرکت به آن شرکت خصولتی فکر نمی‌کردند بروز اتفاقاتی مانند تعطیلی ارج اصلا و ابدا دور از انتظار نبود و نیست.
این اتفاقات را در این بُعد می‌توان مدیریت کرد و از تکرار سرنوشت ارج برای دیگر بنگاه‌ها جلوگیری کرد.
اگر ما به مدیریت کارآمد خصوصی اعتماد می‌کردیم و این شرکت‌ها را به مدیران دلسوز بخش خصوصی واسپاری می‌کردیم قطعاً سرنوشت خوبی در انتظار این بنگاه‌ها بود، چنانکه در همین صنعت لوازم خانگی چه بسیار شرکت‌های خصوصی داخلی که حتی دست به خرید شرکت‌های لوازم خانگی خارجی هم زده‌اند و با محصولات خارجی در حال رقابت هستند.
به گزارش خبرآنلاین، البته این روال در صنایع که در شرکت‌های خصوصی وابسته به دولت، سال‌هاست آغاز شده و سال به سال بر اخبار بد آن افزوده می‌شود، می‌توانست بسیار بدتر از این هم باشد که خوشبختانه رهبر معظم انقلاب در دوران ریاست‌جمهوری با قانون حفاظت از توسعه صنایع در شورای انقلاب مصوب شد مخالفت سرسختانه نمی‌کردند.

**بسیاری از شرکت‌های شبیه ارج به بانک‌ها واگذار شدند و بانک‌ها در این امور به علت نداشتن آگاهی، صرفاً سودمحور و اشتغال‌محور عمل کردند و روز به روز باعث بدتر شدن وضعیت بنگاه شدند**

دومین بُعد این مسأله به شرکت‌های خصوصی بر می‌گردد که بسیاری از آنها بدون تدبیر در طرح‌های توجیهی آغاز به کار کرده‌اند؛ طبق تازه‌ترین آمار وزارت صنعت ۹۱ هزار و ۵۲۰ واحد تولیدی در دست اجرا داریم که ٦۰ درصد آنها در دو زمینه محصولات کانی غیرفلزی و موادغذایی و آشامیدنی در حال احداث هستند.
با این آمار نخستین سؤالی که به ذهن خطور می‌کند این است که این شرکت‌ها و واحدهای تولیدی پس از آغاز به کار با چه توجیه اقتصادی وارد رقابت در این حوزه خواهند شد؟ چه کسانی برای این سرمایه‌گذاران چنین طرح‌های توجیهی را آماده کرده‌اند؟ سرنوشت این واحدها البته اگر به مرحله تولید و بهره‌برداری برسند، متفاوت با آب معدنی پلور، ارج و بسیاری دیگر از این سیاهه بلند خواهد بود؟
بسیاری از شرکت‌های شبیه ارج به بانک‌ها واگذار شدند و بانک‌ها در این امور به علت نداشتن آگاهی، صرفاً سودمحور و اشتغال‌محور عمل کردند و روز به روز باعث بدتر شدن وضعیت بنگاه شدند. بسیاری از این ورشکستگی‌ها در کارخانجات ملی اصولاً از زمانی آغاز شد که بانک مرکزی به بانک‌ها دستور داد تا از بنگاه‌داری خارج شوند این تنها حضور بانک‌ها در حیطه‌ای غیر از مسئولیت خودشان نیست که چنین سرنوشتی را به بار آورده است؛ بلکه در آن ۹۱ هزار و ۵۲۰ واحد که ٦۰ درصد آنها وارد دو کارگزار صنعتی می‌شوند هم رونمایی بانک‌ها از طرح‌های توجیهی نمایان است؛ آنجا که بانک‌ها به دلیل آنکه مرجع پرداخت وام‌ها به سرمایه‌گذارانی هستند که متقاضی حضور در صنعت و احداث واحدهای تولیدی هستند، برخلاف قانونی که در بودجه سال ۸۰ ابلاغ شد و آنها را منع کرد از حضور مجدد در آماده‌سازی طرح‌های توجیهی ؛ بانک‌ها مُصرانه به این عمل روی آوردند و غیر کارشناسانه دست به کار شده‌اند و تا به امروز هیچ کس جلودار آنها نشد تا از قوانین سرپیچی نکنند.
تا زمانی که خصوصی‌سازی به درستی اجرا نشود و فقط از یک ارگان دولتی به ارگان دولتی دیگر یا بانک‌ها انتقال پیدا کند باید منتظر اتفاقات بزرگی مانند ارج باشیم.

# مواد مصرفی کم‌کیفیت در شیرینی‌های ماه رمضان استفاده می‌شود

رئیس انجمن حمایت از حقوق مصرف‌کنندگان همدان با تأکید بر کنترل و برخورد با تخلفات واحدهای صنفی غیرمجاز همدان گفت: مواد مصرفی کم‌کیفیت در تولید شیرینی‌های ماه رمضان استفاده می‌شود.
آرش طاووسی گفت: با توجه به آغاز ماه مبارک رمضان و براساس روال سال‌های گذشته شاهد تغییراتی در نحوه ارائه کالاهای اساسی و قیمت آنها هستیم به نحوی که در کالاهای مورد نیاز مردم مانند خرما، مرغ، زولبیا و بامیه شاهد افزایش قیمت هستیم.
وی با اشاره به اینکه در چند روز باقی مانده به آغاز ماه رمضان قیمت خرما به طور بی‌سابقه‌ای روبه افزایش بود، افزود: این کالای استراتژیک که در ایام روزه‌داری مصرف بالاتری دارد شاهد افزایش اعجاب‌آور ۳۰ تا ۵۰ درصدی قیمت بود.
طاووسی بیان کرد: خرمایی که تا چند روز قبل در محدوده ۵ هزار تا ۷ هزار تومان عرضه می‌شد به یکباره تا ۹ هزار و ۱۲ هزار تومان نیز افزایش پیدا کرد.
وی افزود: از دلایل افزایش قیمت خرما می‌توان به صادرات به کشورهای آسیای میانه، روسیه و چین، افزایش تکاپوی دلالان و سوءاستفاده‌گران که با هر تکانه اقتصادی فعالیت خود را دوچندان می‌کنند و کمرنگ دیدن نقش تنظیم بازار در این زمینه اشاره کرد. رئیس انجمن حمایت از حقوق مصرف‌کنندگان همدان با بیان اینکه نظارت بر بازار در ایام ماه رمضان باید افزایش یابد، بیان کرد: همچنین افزایش جهشی در حدود ۲۰ درصدی در قیمت مرغ یکی دیگر از اتفاقات اخیر است.
وی گفت: نرخ زولبیا و بامیه و حلوازرده به عنوان شیرینی‌های پرمصرف ماه رمضان نیز همانند سال‌های گذشته با درخواست اتحادیه قنادان و بررسی‌های صورت گرفته توسط کمیته قیمت‌گذاری کالا و خدمات صنفی اصلاح شد و با نرخ‌های ۱۰ هزار تومان برای زولبیای درجه یک و ۹ هزار تومان زولبیای درجه ۲ تعیین شد.
طاووسی با اشاره به اینکه همچنین حلوازرده درجه یک به قیمت ۱۵ هزار تومان و درجه دو ۱٤ هزار تومان قابل عرضه در قنادی‌های دارای مجوز است، افزود: نرخ‌های مصوب مذکور در اغلب واحدهای قنادی دارای جواز کسب رعایت می‌شود اما بیشترین تخلف در این زمینه مربوط به کیفیت و مواد مصرفی این نوع شیرینی است که در واحدهای غیرمجاز و زیرپله‌ای مورد استفاده قرار می‌گیرد.
وی با بیان اینکه مصرف‌کنندگان برای خرید کالای مورد نیاز خود به واحدهای صنفی دارای جواز کسب معتبر مراجعه کنند، بیان کرد: اقدامات مناسب معاونت بازرسی سازمان صنعت، معدن و تجارت، اتحادیه مربوطه و واحد بازرسی اتاق اصناف در افزایش اعتماد و اطمینان خرید مردم می‌تواند نقش‌آفرین باشد.
وی گفت: نصب نکردن برچسب قیمت، رعایت نکردن محدوده قانونی سود و عرضه اجناس بی‌کیفیت و کم‌کیفیت در بازار بیشترین شکایت مصرف‌کنندگان همدانی را در برمی‌گیرد که به انجمن حمایت از حقوق مصرف‌کنندگان منعکس می‌شود.
طاووسی با بیان اینکه برای کاهش چنین تخلفاتی عزم و اراده جدی در بازرسی‌ها لازم است که در نهایت منجر به افزایش رضایتمندی مردم می‌شود، بیان کرد: انجمن حمایت اعتقاد دارد در زمینه برخورد با متخلفان کوچکترین اغماضی نباید انجام بگیرد به نحوی که متخلفان برخورد قانونی را جدی گرفته و از تکرار اجحاف در حق مصرف‌کننده خودداری کنند.

### نگاه

نظر یک کارشناس درباره کاهش سود بانکی احتمال فرار پول‌ها از سیستم بانکی

## سرمایه‌های خرد به بخش مسکن نمی‌آید

یک کارشناس مسکن درباره تأثیر کاهش نرخ سود بانکی به ۱۵ درصد در بخش مسکن گفت: آنچه به سپرده‌های کوچک، قدرت می‌دهد جمع آنهاست که اگر اقدام اخیر بانک‌ها مبنی بر کاهش سود بانکی به ۱۵ درصد محقق شود سپرده‌های بانکی در اقتصاد کشور بلااثر رها خواهد شد.
ایرج رهبر افزود: فلسفه سپرده‌گذاری در بانک‌ها مبتنی بر جمع‌آوری سپرده‌های خرد برای سرمایه‌گذاری در اهداف مدنظر نظام بوده است. بنابراین سرمایه‌های خرد باید به سمتی که برنامه‌ریزی‌های کلان مشخص کرده سوق پیدا کند.
وی به ایسنا گفت: این پیش‌فرض که سود بانکی را کم کنیم تا مردم پولشان را از بانک بیرون بیاورند و به تولید یا کارهای عمرانی بپردازند شاید برای سپرده‌های کلان توجیه‌پذیر باشد اما در سپرده‌های خرد جوابگو نیست.
این کارشناس مسکن با بیان اینکه سپرده‌های خرد به تنهایی توان لازم برای اثرگذاری در اقتصاد کلان را ندارد، افزود: آنچه به سپرده‌های کوچک، قدرت می‌دهد جمع آنهاست که اگر اقدام اخیر بانک‌ها مبنی بر کاهش سود بانکی به ۱۵ درصد محقق شود سپرده‌های بانکی در اقتصاد کشور بلااثر رها خواهد شد.
به گفته رهبر، اینکه صرفاً بانک‌ها سود سپرده را کم کنند اما سود وام بانکی را کاهش ندهند، با سیاست‌های قبلی مغایر است. مردم باید پولشان را به بانک بسپارند و بانک طبق سیاست‌های کلان، سرمایه‌ها را از طریق تسهیلات به سمت اهداف اقتصادی، اشتغال، تولید و عمران سوق دهد.
وی سر درآوردن سپرده‌های خرد به دست سودجویان را از جمله پیامدهای احتمالی طرح کاهش سود بانکی به ۱۵ درصد عنوان و تأکید کرد: تجربه نشان داده وقتی سپرده‌های خرد از بانک‌ها بیرون کشیده می‌شوند به دست مؤسسات غیرمجاز و افرادی می‌افتند که با نرخ‌های ۲۵ تا ۳۰ درصد به سپرده‌ها بهره پرداخت می‌کنند و پس از مدتی کلاهبرداری‌هایی اتفاق می‌افتد که از یکسو مردم و از سوی دیگر اقتصاد کشور ضرر می‌کند.
این کارشناس مسکن در خصوص تأثیر کاهش نرخ بهره بانکی بر بازار اجاره گفت: در سال‌های اخیر صاحب خانه‌ها با سپردن پول پیش به بانک‌ها سود بانکی ۳۰ درصد دریافت می‌کردند که این مأاله دیگر ممکن نیست. بنابراین موجر مجبور می‌شود نقدی اجاره را بالا ببرد که ممکن است در بخش اجاره مشکلاتی ایجاد کند.
رهبر درباره پیش‌بینی از آینده بازار مسکن گفت: تا وقتی که وضعیت اقتصادی در کل اقتصاد کشور رونق نگیرد رکود مسکن ادامه خواهد داشت. اصل مسأله به توان خرید مردم برمی‌گردد که باید تحولی در این خصوص ایجاد شود.
وی بیان کرد: در حال حاضر اغلب خریداران مسکن کسانی هستند که این کالا را برای سرمایه‌گذاری می‌خرند؛ زیرا به دلیل حباب قیمت‌ها متقاضی مصرفی در بازار وجود ندارد و تا زمانی که این وضعیت ادامه دارد، رکود نیز ادامه خواهد داشت.
این کارشناس مسکن به ثبت نام ٤۷ هزار نفر برای وام ۸۰ و ٦۰ میلیون تومانی اشاره کرد و گفت: با توجه به نیاز کشور به یک تا ۱/۵ میلیون واحد مسکونی، رقم ٤۷ هزار فقره وام به هیچ عنوان نمی‌تواند بازار را تحریک کند.
رهبر در پاسخ به این سؤال که آیا بخش عرضه توان تولید یک میلیون واحد مسکونی در سال دارد؟ افزود: بله، تجربه صنعتی‌سازی در بخش مسکن مهر این ادعا را ثابت کرد. ما تا دلتان بخواهد کارگر ساختمانی داریم. در خصوص ماشین‌آلات، تجهیزات و مصالح ساختمانی هم مشکلی وجود ندارد. ۲ میلیون و ۳۰۰ هزار مسکن مهر توسط انبوه‌سازان ساخته شد که البته اگر مشکلات تسهیلات بانکی و سهم آورده متقاضیان در پروژه‌ها وقفه ایجاد نمی‌کرد سال‌ها پیش باید مسکن مهر به اتمام می‌رسید.


## آگهی مزایده

شهرداری گیان در نظر دارد **به استناد مجوز شماره ۴۲۹/ش/ک مورخ ۱۳۹۲/۲/۱ شورای محترم اسلامی شهر گیان از طریق برگزاری مزایده عمومی موضوع ماده ۱۳ آیین‌نامه مالی شهرداری‌ها اقدام به فروش سه قطعه زمین به متراژ ۱۲۸ مترمربع واقع در شهرک مسکن مهر شهر گیان با شرایط زیر اقدام نماید لذا کلیه متقاضیان که تمایل به خرید دارند می‌توانند با شرایط ذیل اقدام نمایند.**

۱-متقاضیان می‌توانند جهت شرکت در مزایده از تاریخ ۹۵/۴/۱ لغایت ۱۳۹۵/۴/۱۰، ۵ درصد قیمت پیشنهادی خود را به شماره حساب سپرده ۶۸۶۸۹۶۵۱۶ نزد بانک کشاورزی به نام شهرداری گیان واریز و با در دست داشتن قیمت پیشنهادی مکتوب و فیش واریز به دبیرخانه شهرداری تحویل و رسید دریافت نمایند.
۲-شهرداری در رد یا قبول هر یک از پیشنهادها مختار است.
۳-کلیه هزینه و آگهی روزنامه (مزایده) به عهده برنده می‌باشد.
۴-به درخواست‌های مخدوش، مشروط و بدون فیش واریزی سپرده ترتیب اثر داده نخواهد شد.
۵-قیمت پایه بر اساس قیمت کارشناسی شده هر ۱,۳۰۰,۰۰۰ ریال می‌باشد.
۶-به پیشنهادهای زیر قیمت پایه ترتیب اثر داده نخواهد شد.
۷-متراژ زمین ۱۲۸ مترمربع می‌باشد.
۸-۲۰ درصد قیمت کل زمین بر اساس قیمت پیشنهادی خریدار به صورت چک یا ضمانتنامه بانکی معتبر پذیرفته می‌شود.
۹-کمیسیون عالی معاملات شهرداری روز ۱۳۹۵/۴/۱۲ ساعت ۱۱ در محل شهرداری گیان تشکیل و به پاکت‌های واصله رسیدگی خواهد شد و نفرات اول تا سوم را مشخص و در صورت انصراف نفر اول و دوم سپرده وی طبق مفاد قانون به نفع شهرداری ضبط و با نفرات بعدی عقد قرارداد می‌شود.

هوشنگ کیانی،شهردار گیان

## آگهی مزایده واگذاری جایگاه CNG شهرداری رزن(نوبت دوم)

**شهرداری رزن در نظر دارد پیرو مصوبه شماره ۷۴ مورخه ۱۳۹۵/۲/۲۶ شورای اسلامی شهر رزن نسبت به واگذاری جایگاه CNG واقع در کیلومتر پنج جاده رزن– تهران از طریق مزایده عمومی به مدت سه سال به شرکت‌های دارای صلاحیت از شرکت نفت نماید.**

۱-مجموع قیمت کاشناسی اجاره سه ساله جایگاه CNG شهرداری رزن به مبلغ ۱۰,۴۴۰,۰۰۰,۰۰۰ ریال می‌باشد.
۲-مبلغ تضمین شرکت در مزایده مذکور به صورت (واریز نقدی/ اوراق مشارکت بی‌نام تضمین شده بانک‌ها و دولت با قابلیت باز خرید قبل از سررسید (موضوع قانون نحوه انتشارات اوراق مشارکت)/ ضمانت نامه بانکی) می‌باشد واریز مبلغ ۵۲۲,۰۰۰,۰۰۰ ریال به حساب ۴۳۶۰۲۶۹۱ نزد بانک رفاه به نام شهرداری رزن و ارائه فیش واریزی به امور مالی شهرداری جهت ثبت سپرده.
۳-مهلت دریافت و تحویل اسناد از مورخه ۹۵/۳/۲۴ لغایت تا پایان وقت اداری مورخه ۱۳۹۵/۴/۱۴ می‌باشد.
۴-هزینه کارشناسی: چاپ آگهی به عهده برنده مزایده می‌باشد.
۵-شهرداری در رد یا قبول یک یا کلیه پیشنهادات مختار است.
۶-در صورتی که برنده اول، دوم، سوم مزایده حاضر به انعقاد قرارداد نشوند سپرده آنان به ترتیب به نفع شهرداری ضبط خواهد شد.
۷-سایر اطلاعات و جزئیات مربوط به معامله در اسناد مزایده مندرج است.
۸-زمان بازگشایی پاکت‌های واصله ساعت ۱۰ صبح مورخه ۱۳۹۵/۴/۱۵ در محل دفتر شهردار محترم می‌باشد.
۹-جهت دریافت اطلاعات بیشتر با شماره تلفن‌های ۰۸۱۳۶۲۲۲۴۴۲ و ۰۸۱۳۶۲۲۵۳۴۰ تماس حاصل فرمایید.

روابط عمومی شهرداری رزن

## تاریخ انتشار: ۱۳۹۵/٤/۱

**آگهی دعوت مجمع عمومی عادی سالیانه نوبت دوم شرکت تعاونی مصرف فرهنگیان سامن**

جلسه مجمع عمومی عادی سالیانه نوبت دوم شرکت تعاونی مذکور در روز یکشنبه به تاریخ ۱۳۹۵/۴/۱۳ ساعت ۱۱ صبح در محل سالن اجتماعات اداره آموزش و پرورش قدیم سامن برگزار می‌شود، بدینوسیله از کلیه اعضاء (صاحبان سهام) دعوت می‌شود در تاریخ و ساعت مقرر در مجمع عمومی فوق حضور به هم رسانده و یا وکلای خود را با توجه به اساسنامه و آیین‌نامه برگزاری مجامع عمومی به طور کتبی از بین اعضای شرکت یا خارج از آن تعیین نمایند.
وکالت‌نامه به مدت ۷ روز از ساعت ۸ صبح مورخ ۱۳۹۵/۴/۶ لغایت پایان وقت اداری مورخ ۱۳۹۵/۴/۱۲ در محل شرکت بررسی و برگه حضور در مجمع صادر می‌شود حضور عضو و نماینده جهت بررسی وکالت‌نامه‌ها ضروری می‌باشد.

**دستور جلسه:**
۱-گزارش کتبی هیأت مدیره و بازرسی در مورد عملکرد شرکت در سال ۱۳۹۴
۲-طرح و تصویب صورت‌های مالی ۱۳۹۴
۳-تصویب بودجه و تعیین خط‌مشی شرکت در سال ۱۳۹۵
۴-انتخاب بازرس اصلی و علی‌البدل به مدت یک سال مالی
۵-طرح و تصویب اخذ وام از بانک‌ها

رئیس هیأت مدیره شرکت تعاونی مصرف فرهنگیان سامن

پیام تاریخ، تمدن و فرهنگ مادستان
The Message Of Madestan's History & Civilization & Culture
روزنامه همدان پیام
۷
سه شنبه ● ۱ تیرماه ۱۳۹۵ ● شماره ۲۶۶۴
ورزشی
varzesh@hamedanpayam.com

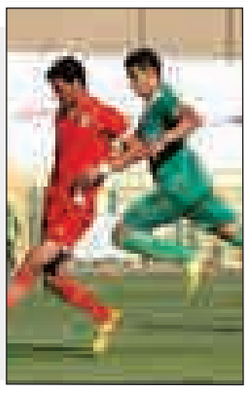

## پاس همچنان در برزخ بلاتکلیفی

در شـــرایطی که ادامه فعالیت باشگاه پاس در هاله‌ای از ابهام قرار دارد، اما این باشـــگاه در برزخ بلاتکلیفی سیر می‌کند.
بدهی‌های میلیاردی این باشگاه به بازیکنان و کادر فنی ادوار گذشته کم نبود، حالا رقم میلیونی بابت بیش از ۸ ماه حقوق معوقه پرسنل این باشگاه نیز مزید بر علت شده است.
در روزهایی که خبری از تصمیم‌گیری و ادامه تیم‌داری پاس نیست، عده‌ای همچنان به فعالیت خود در این باشگاه ادامه می‌دهنـــد و قطع به یقین بر بدهی‌های باشـــگاه نیز خواهد افزود.
بی‌تفاوتی و ســـکوت مســـئولان نســـبت به روشن شدن وضعیت تیم پاس برای فصل جاری سبب شده تا کارکنان این باشگاه نیز در بلاتکلیفی محض قرار گیرند. با این حال گفته می‌شود به دلیل بدهی‌های میلیونی به کارکنان، امکان خروج آنها از بدنه باشـــگاه نیست و با این شرایط قطعاً بر بدهی‌ها خواهد افزود.
بدهی‌های آبونمان نیز از حد طبیعی گذشته و به عنوان مثال بدهی به شـــرکت گاز به رقمی ۳۵ میلیون تومانی رســـیده است.
این روزها باشـــگاه پاس حالت متروکه به خود گرفته و در آن فعالیت خاصی صورت نمی‌گیرد. طولی نخواهد کشید که بدهی به کارکنان این باشگاه هم به مرز ۱۰۰ میلیونی‌ها برسد و آن وقت باشگاه وارد مخمصه جدیدی شود.
آیا بهتر نبود باشگاه پاس تا تعیین تکلیف تعطیل می‌شد تا همچنان بر شمارگان بدهی‌ها افزوده‌تر نمی‌شد؟

# شناسایی ۲۱ رشته المپیکی و آسیایی مستعد در استان همدان

مدیـــرکل ورزش و جوانـــان اســـتان همدان با اشـــاره به اجرای طرح آمایش در اســـتان گفت: تاکنون ۲۱ رشته المپیکی و آسیایی مســـتعد در استان شناسایی شده و امیدواریم با حمایت از ورزشکاران مستعد نفرات بیشتری از استان همدان در المپیک ۲۰۲۰ داشته باشیم.
به گزارش خبرنگار ما، رسول منعم در نشست با رؤســـا، نواب‌رئیس و دبیـــران هیأت‌های ورزشی استان با گرامیداشـــت یاد و خاطره شهید علیرضا شمسی‌پور افزود: این نخستین نشست هیأت‌های ورزشـــی استان است که بدون حضور این شـــهید بزرگـــوار برگزار می‌شود. قطع به یقین نبود وی برای هیأت‌های ورزشی استان احساس می‌شود.
وی با تقدیر از حضور گسترده جامعه ورزش در مراسم تشییع، تدفین، ترحیم و اربعین این شهید بزرگوار گفت: شـــهید شمسی‌پور از مدیران موفق و مربیان و ورزشکاران شاخص همدان بود که به دلیل منش پهلوانی، اخلاق نیکو و دشمن‌ســـتیزی مورد احترام جوانان و پیشکســـوتان بود. منعم بیان کرد: شـــهید شمسی‌پور در بسیاری از رشته‌های ورزشی نیز کمک حال ورزش اســـتان بود و نام، یاد و خاطره این شهید بزرگوار تا سالیان سال در ورزش استان جاودانه خواهد ماند.
وی در ادامـــه بـــه ضـــرورت برنامه‌ریـــزی هیأت‌های ورزشی اشاره کرد و گفت: شاید مشـــکلات مالی و کمبود اعتبارات بتواند در نحوه عملکرد ما تأثیر بگـــذارد ولی مطمئناً برنامه‌ریزی دقیق و حساب شده می‌تواند تا حد زیـــادی این نقیصه را جبران کند و ما را به اهداف از پیش تعیین شـــده برساند که در این راســـتا نقش کلیدی هیأت‌های ورزشی استان و ادارات ورزش و جوانان شهرستان‌ها بسیار مهم و اثربخش است مدیرکل ورزش و جوانان استان همدان افزود: تدوین برنامه ششم توسعه ورزش اســـتان در دست اقدام اســـت و در این برنامه براساس طرح آمایش و میزان توانمندی هر شهرســـتان از توسعه رشـــته‌های ورزشـــی مختلف بویژه ورزش بانوان در شهرستان‌ها حمایت می‌کنیم.
منعم با اشاره به اجرای طرح آمایش در استان همدان گفت: تاکنون ۲۱ رشـــته المپیکی و آسیایی مستعد در استان شناسایی شده‌اند و امیدواریم با حمایت از ورزشـــکاران مستعد نفرات بیشـــتری از استان همدان در المپیک ۲۰۲۰ داشته باشیم.
وی در ادامـــه خواســـتار توجـــه هیأت‌های ورزشـــی استان به توســـعه ورزش همگانی شد و افزود: توجه و توسعه به بعد همگانی ورزش از تأکیدات مقام معظم رهبری است و این وظیفه ما را دوچندان می‌کند که همسو با پرورش قهرمانان، بعد توسعه همگانی ورزش را نیز در اولویت کاری خود قرار دهیم.
مدیـــرکل ورزش و جوانان اســـتان همدان در این نشســـت تجهیـــز پایگاه‌های ورزش قهرمانی را راهکاری مناسب برای شناسایی اســـتعدادهای ورزشی در اســـتان برشمرد و افزود: بر اســـاس برنامه‌ریزی انجام شـــده و تأکید وزیر ورزش و جوانان برای بازگرداندن پایگاه‌های ورزش قهرمانی به جایگاه اصلی خود این پایگاه‌ها در کشور تجهیز و تقویت مالی و اعتباری می‌شوند.
وی گفـــت: باید بـــا همفکـــری و تلاش دســـته‌جمعی و برنامه‌ریزی اصولی تلاش شـــود تـــا پایگاه‌هـــای ورزش قهرمانی به جایگاه قبلی خود بازگردند.

## لزوم توجه بیشتر رسانه‌ها به ورزش بانوان

فرامـــوش نکنیم که نیمی از جامعه ما را بانوان تشکیل می‌دهند و نیمی دیگر را بانوان تربیت می‌کنند. نمی‌شود ساده از کنارش عبور کرد.
در دنیـــای امروز هر آدمـــی در هر جایگاه و نقشـــی، درگیر رسانه اســـت. این روزها هر کسی رسانه خودش را دارد. تعداد شبکه‌های اجتماعی هر روز بیشـــتر می‌شـــود و کم کم دیگـــر نیازی نیســـت برای انتشـــار اخبار و دیدگاه‌تان دست به دامن فلان روزنامه‌نگار یا دبیر خبرگزاری معتبر شوید.
امـــروزه هر کســـی بـــا مراجعه بـــه صفحه شـــخصی‌اش در هر ســـاعتی از شـــبانه‌روز می‌تواند به راحتی دیدگاهش را منتشر کند. توضیح اینکه این جهان چقدر مطلوب است و چه تحلیل‌هایی برایش وجود دارد در این مطلب نمی‌گنجد اما در کنار این نسل جدید از رســـانه در جهان، هنوز هم بســـیاری از مردمان جهان هـــر روز صبح را با ورق زدن روزنامه‌هـــا آغاز می‌کنند و ظهر و شـــب در تلویزیون و رادیو به دنبال اخبار و یافته‌های جدید جهان هستند.
حالا با همه این تفاسیر شما با شنیدن این ۳ واژه چه تصوری در ذهنتان به وجود می‌آید؟ "زن، ورزش و رســـانه"؟ رابطه زنان ایرانی با ورزش چگونه اســـت؟ چقدر از رسانه‌های ایران و اســـتان خودمان سهم زنان می‌شود؟ چقدر از این رسانه‌ها سهم "زنان ورزشکار" می‌شـــود؟ شـــاید بتوان گفت که بسیاری از حوزه‌ها و موضوعاتی که پیشرفت‌شان چندان چشـــمگیر نبوده و در جایی که باید نیستند، به خاطر غافل شـــدن و نقش کمرنگشان در رسانه‌ها بوده است.
زنان ایرانی که سال‌هاست به شکل حرفه‌ای ورزش می‌کنند، تـــلاش کرده‌اند تا با اثبات خودشان در ورزش حقی برابر با مردان داشته باشند. در تصمیم‌گیری‌های ورزشی صاحب جایگاه شوند و برای رســـیدن به اهدافشان نیازمند بازوی توانمندی به نام رســـانه بوده و هســـتند که اگر غیر از این باشـــد، بسط و گســـترش ورزش بانوان در کشور ناممکن است.اینکه پس از سال‌ها می‌دیدیم مدیرانی هســـتند که ورزش بانـــوان را مورد حکایت قرار دهند، اتفاق خوشایندی بود، اتفاقی که در سال‌های گذشـــته کمتر شاهد آن بودیم. مدیرانی که روز و شبشـــان برای پیشـــرفت ورزش بانوان صرف شـــده است و اگر واژه جنگیدن را برای آنچه در سال‌های عمرشان انجام داده‌اند به کار ببریم، بیراه نگفته‌ایم.
حالا همه معتقدند که بانوان ورزشکار ایران که امروز پرچم‌های افتخار را در جای جای جهان به اهتزاز در می‌آورند، باید در معرض توجه رســـانه‌ها قرار بگیرند. وقتش رسیده است که سهم ورزش بانوان از تک ستون‌های روزنامه‌ها و مجلات و چنـــد خبر در هفته سرویس‌های ورزشـــی، فراتر رود و جایگاه ورزش بانوان در رســـانه‌ها آن بشود که باید باشد.
حـــالا که چـــراغ مدال‌های طـــلای کاروان ورزشـــکاران ایران در بازی‌های آســـیایی را بانوان روشن می‌کنند، حالا که دختران ایران در نخستین حضورشان در مسابقات جهانی کاراته روی سکو می‌ایســـتند، حالا که زنان ورزشـــکار ایران به دنبال ســـهمی بیشتر از نایب‌رئیسی فدراسیون‌های ورزشی هستند، حالا که دختران ورزشکار دوشادوش مردان افتخار می‌آفرینند و نام‌آور شـــده‌اند، وقتش رسیده اســـت که زنان ورزشکار ایرانی سهم بیشـــتری از رسانه‌های کشـــور داشته باشند و این مهم تنها با همـــت و دغدغه فرد فرد ورزشی‌نویسان و حمایت و حرکت مدیران تصمیم گیرنده ورزش محقق می‌شود.

### یادداشت روز

## دست از سر شهرداری بردارید!

» محمد حسامی

پـــس از نابودی پاس و الوند اجازه ضربه زدن به تمام دلخوشـــی فوتبال همدان را نمی‌دهیم.
باید بپذیریم که این روزها برخلاف گذشـــته و ورود افراد سیاســـی و همچنین نابلد و بی‌تجربـــه در عرصه فوتبال به خصوص مدیریت فوتبالی سبب شـــده تا این ورزش پرمخاطب دنیا به بیراهه رفته و از اقبال حداقلی فوتبال‌دوســـتان برخوردار باشد به خصوص در استان همدان که سپردن سکان فوتبالی‌اش به افراد کم تجربه و گاهاً بی‌تجربه سبب شد تا عاقبتش ۲ بار سقوط تاریخی و تلخ پاس و الوند، انحلال فوتسال علیصدر و ... باشد.
در واقع نتایج اســـفبار تیم‌های پاس و الوند خیل عظیمی از جوانان را از استادیوم‌های همدان دور کرد. ورود افراد ناکارآمد و غیرفوتبالی به هیأت مدیره باشـــگاه‌های مطرح استان به نابودی فوتبال باشگاهی در همدان انجامید و برخی تصمیم‌گیری‌های ســـلیقه‌ای و غیرکارشناسی آســـیب جبران‌ناپذیری به پیکره این ورزش پرطرفدار در همدان وارد آورد و چه پول‌ها و بودجه‌های بی‌حســـاب و کتابی که در این آشفته بازار دود شد و سرخوشی فرصت‌طلبان را به همراه داشت .
اما در روزهای ســـیاه فوتبال همدان تیم شهرداری با اتکا به بازیکنان بومی، مربی با دانش خود و تحت نظارت شـــهرداری بومی و اعضای شـــورای شـــهر، با آگاهی از آنچه که در حال وقوع در فوتبال همدان است به ســـختی برخلاف جریان حاکم بر فوتبال استان شنا کرد و با صعود به لیگ ۲ به همه دلخوشی فوتبال‌دوستان همدانی تبدیل شد.
با این حال اتفاقات رخ داده در چند وقت اخیر و شـــایعاتی که حول این باشـــگاه به گوش می‌رســـد، از جمله ادغام این تیم با تیم پاس و همچنین قطع همکاری با هادی گل‌محمدی از سرمربی‌گری شهرداری حاکی از آن اســـت که ۲ جریان مهم برای آســـیب رساندن به مکتب جدید فوتبال همدان آستین‌ها را بالا زده‌اند.
جریان نخست متشـــکل از همان افرادی است که پاس و الوند را به ورطه نابودی کشاندند و امروز تیشه خود را برای ضربه زدن به ریشه تیم شـــهرداری بلند کرده و جریان دوم شامل چسبیده‌های بی‌کارنامه فوتبال همدان اســـت کـــه همواره به دنبال ســـهم‌خواهی از موفقیت تیم‌های استانند و بی‌تردید توصیفی بهتر از این بیت سعدی شیرازی نمی‌توان برای آنها پیدا کرد:
گر برانی نرود، ور برود بازآید
ناگزیر است مگس دکه حلوایی را
در حالی در چند روز اخیر سخن از قطع همکاری با هادی گل‌محمدی از سرمربی‌گری تیم شهرداری به گوش می‌رسد که این مربی با آتیه با توفیقات پیاپی خود در عرصه فوتبال باشگاهی و پایه همدان به نماد مربیان استان بدل شده است.
پیشکسوتان دلسوز فوتبال همدان، اعضای هیأت فوتبال، هواداران و خبرنگاران ورزشـــی استان بارها در صحبت‌ها و تحلیل‌های خود لب به تحســـین دانش فنی و از آن مهمتـــر مرام و اخلاق این مربی جوان گشوده‌اند.
گل‌محمـــدی با بهـــا دادن به جوانان همدانی، به خـــرج دادن دقت و وسواس بسیار در بستن قرارداد با بازیکنان و همچنین با بهره بردن از دانـــش روز فوتبال عرصه را بر دلالان و بدخواهان فوتبال همدان که ســـال‌ها در دیگر تیم‌های استان جولان می‌دادند تنگ کرد و حالا این موریانه‌ها برای تلافی و ضربه زدن به تیم شهرداری به این نهال نوپای فوتبال استان هجوم آورده‌اند .
اما باید از آنها پرســـید با کدام اســـتدلال فنی به دنبال قطع همکاری هادی گل‌محمدی هستید و نیز باید به آنها گفت؛ بدانید و آگاه باشید شهردار بومی همدان برخلاف برخی مسئولان غیر بومی استان به شهر خود تعصب دارد و اجازه نخواهد داد پروســـه‌ای که در تیم‌های الوند و پاس اجرا کردید در تیم شهرداری نیز عملی شود.
از ســـوی دیگر اعضای شورای شـــهر همدان و در رأس‌شان رئیس شورای شـــهر که با رأی مردم بر این مسند نشســـته با اهالی شهر و جوانان علاقمند به فوتبال مـــراوده دارند و خوب می‌دانند جوانان و طرفداران فوتبال در ۲ سال اخیر چه تعصبی نسبت به این تیم و مربی و بازیکنـــان بومی‌اش پیدا کرده‌اند، پس به موریانه‌های فوتبال همدان و همچنین افرادی که چشـــم دیدن حضور جوانان در استادیوم‌ها را ندارند و به دنبال ســـوق دادن آنها به سوی جریانات انحرافی هستند هشـــدار می‌دهیم اگر از این ســـنگ‌اندازی‌ها برای ضربه زدن به تیم شـــهرداری و هادی گل‌محمدی دســـت برندارید، ورزشی‌نویســـان همدانی سکوت نخواهند کرد و با شفافیت بیشتری اقدامات خصمانه شما را برای فوتبال‌دوستان همدانی شرح خواهند داد.
علاقمندانی که پس از ســـقوط پاس به شـــدت به دنبال مقصران این ناکامی بزرگ هستند.

تاریخ انتشار: ۱۳۹۵/۴/۱
آگهی مجمع عمومی فوق‌العاده نوبت سوم
جلسه مجمع عمومی فوق‌العاده نوبت سوم شرکت تعاونی مذکور رأس ساعت ۱۰ صبح روز یکشنبه مورخ ۱۳۹۵/۴/۱۳ در محل آموزش و پرورش قدیم سامن برگزار می‌گردد.
بدینوسیله از کلیه اعضا (صاحب سهام) دعوت می‌شود با در دست داشتن کارت شناسایی جهت اتخاذ تصمیم نسبت به موضوعات ذیل در تاریخ و ساعت مقرر در مجمع فوق حضور به هم رسانده و یا وکلای خود را کتباً از بین اعضا یا خارج اعضاء شرکت معرفی نمایند ضمناً وکالتنامه‌ها از تاریخ ۱۳۹۵/۴/۶ لغایت ۹۵/۴/۱۲ قبل از تشکیل مجمع در دفتر شرکت واقع در خیابان امام خمینی(ره) جهت صدور برگه حضور در مجمع قابل بررسی می‌باشد.
دستور جلسه:
تصویب اساسنامه جدید منطبق با قانون جدید بخش تعاون
رئیس هیأت مدیره

### پیشخوان

۱

## بسکتبال ۳ نفره ایران سوم جهان شد

تیـــم بســـکتبال ۳ نفره شـــهر تهران نماینده دانش‌آموزی ایران در رقابت‌های بسکتبال دانش‌آموزان به مقام سوم جهان دست پیدا کرد. به گزارش روابط‌عمومی فدراسیون ورزش دانش‌آموزی کشور، تیم بســـکتبال ۳ نفره دانش‌آموزی شهر تهران نماینده کشـــورمان در رقابت‌های جهانی دانش‌آموزی در کشـــور اســـتونی پس از راهیابی به جمع ٤ تیم نهایی این مسابقات، با قبول شکست از اســـلوونی راهی دور رده‌بندی شد.

۲

## سقف درآمد بازیکنان NBA مشخص شد

ســـقف درآمد بازیکنان شـــاغل در لیگ بسکتبال حرفه‌ای آمریکا برای فصل آینده مشخص شـــد. به گزارش تسنیم، بازیکنـــان ۳۰ تیـــم حاضـــر در NBA در فصل گذشـــته مجـــاز بودند حداکثر ۷۰ میلیون دلار در ســـال از بسکتبال و تبلیغات جانبی درآمد داشـــته باشند که برای لیگ آینده این مبلغ ٢٤ میلیون دلار افزایش پیدا کرده است. درآمد بازیکنان حاضر در لیگ بسکتبال حرفه‌ای آمریکا از محـــل قرارداد خود با باشـــگاه برای بازیکنـــان رده اول ۲۲ میلیون، رده دوم ٤/٢٦ میلیون و رده ســـوم ۸/۳۰ میلیون دلار در نظر گرفته است.

۳

## راننده آلمانی قهرمان فرمول یک باکو شد

راننده آلمانی تیم اتومبیلرانی مرسدس به عنوان قهرمانی رقابت‌های فرمول یک باکو معرفی شد.
به گزارش ایســـنا، رقابت‌هـــای فرمول یک قهرمانی جهـــان در باکو آذربایجان پیگیری شـــد و در پایان نیکو روزبرگ راننده آلمانی تیم اتومبیلرانی مرسدس به عنوان قهرمانی رسید.

### خبـر

## تشکری خط خورد

ســـرمربی تیم ملی والیبال کشورمان اســـامی ١٤ بازیکن را برای حضور در هفته دوم لیگ جهانی اعلام کرد.
به گزارش ورزش سه، بر این اساس سعید معروف، علیرضا بهبودی، سید محمد موســـوی، عادل غلامی، مصطفی شریفات، محمد فلاح، فرهاد ظریف، مهدی مرندی، شـــهرام محمودی، مجتبی میرزاجانپور، میلاد عبادی پور، حمزه زرینی، علیرضا مباشـــری و جواد معنوی نژاد ١٤ بازیکنی هســـتند که برای ۳ دیـــدار هفته دوم لیگ جهانی دعوت شـــدند. بدین ترتیب مهدی مهدوی و آرمین تشـــکری از ریو برزیل به تهران باز خواهند گشـــت تا پس از اســـتراحتی کوتاه با شرکت در تمرینات گروه دوم تیم ملی در تهران خود را برای شـــرکت در هفته سوم مسابقات لیگ جهانی در سالن ۱۲ هزار نفری آزادی آماده کنند.
علیرضـــا بهبودی و محمد فلاح نیز در بلگراد به جمع کاروان والیبال ایران اضافه خواهند شـــد. تیم ملی کشورمان در هفته نخست که در برزیل برگزار شـــد مقابل میزبان و آمریکا شکست خورد و توانست برابر آرژانتین به برتری برسد.

## کسب ۲ عنوان اولی سوارکاران همدانی در مسابقات کشوری

رئیس هیأت ســـوارکاری همدان با اشاره به کسب دو عنوان اولی ســـوارکاران همدانی در مسابقات کشوری گفت: کیانا احمدی در رده زیر ١٦ ســـال و فرزاد سهیل‌قاسمی در رده اسب‌های پونی بر سکوی نخست ایستادند.
ســـید وحید برقعی، با اشـــاره به حضور موفق ســـوارکاران استان در مسابقات کشوری، بیان کرد: ۸ ســـوارکار برجسته و مطرح استان در مســـابقات پرش با اسب، با اســـب‌های ایرانی حضور یافتند و نتایج رضایت‌بخشی از این حضور حاصل شد.
وی با بیان اینکه رقابت‌ها در باشـــگاه آزمون تهران برگزار شد، گفت: بیش از ۱۲۰ ســـوارکار از کشور از جمله اســـتان‌های تهران، قزوین، اصفهان، البرز، فارس، مشهد، همدان، قم و سایر استان‌ها برگزار شد.

روزنامه اجتماعی، سیاسی، فرهنگی، اقتصادی

The Message Of Madestan's History & Civilization & Culture

# روزنامه همدان پیام

www.HamedanPayam.com

پیام تاریخ، تمدن و فرهنگ مادستان

سه شنبه ● ۱ تیرماه ۱۳۹۵ ● ۱۵ رمضان ۱۴۳۷ ● ۲۱ ژوئن ۲۰۱۶ ● شماره ۲۶۶۴

**روزنامه صبح استان**

صاحب امتیاز و مدیر مسئول: نصرت ا... طاقتی احسن
سردبیر: یدا... طاقتی احسن
نشانی: همدان، ابتدای خیابان مهدیه، روبروی دبیرستان شریعتی
ساختمان پیام
صندوق پستی: ۶۶۶ - ۶۵۱۵۵
تلفن: ۳۸۲۶۴۴۳۳ (ویژه) نمابر: ۳۸۲۷۹۰۱۳
سردبیر: ۰۹۱۸۳۱۵۱۴۳۷ آگهی: ۳۸۲۶۴۴۳۳
لیتوگرافی و چاپ: پیام رسانه (۳۸۲۷۴۰۸۲ - ۰۸۱)

پایگاه اینترنتی.....www.Hamedanpayam.com
ارتباط با روزنامه.....۱۰۰۰۶۰۶۶
ارتباط با روزنامه.....info@Hamedanpayam.com
Hamedanpeyam@yahoo.com
ارتباط با مدیرمسئول.....modir@Hamedanpayam.com
ارتباط با سردبیر.....sardabir@Hamedanpayam.com
سرویس آگهی.....agahi@hamedanpayam.com
سرویس اشتراک.....eshterak@hamedanpayam.com
چاپخانه پیام رسانه.....litohoma@yahoo.com

**اوقات شرعی**

| | |
|---|---|
| اذان ظهر | ۱۳:۱۸ |
| غروب خورشید | ۲۰:۳۲ |
| اذان مغرب | ۲۰:۵۳ |
| نیمه شب شرعی | ۰۰:۲۵ |
| اذان صبح فردا | ۰۴:۱۸ |
| طلوع خورشید فردا | ۰۶:۰۳ |

» منبع: موسسه ژئوفیزیک تهران

**آب و هوا**

**پیش‌بینی وضع هوا:**

صاف تا کمی ابری، وزش باد

| شهرستان | همدان | ملایر | تویسرکان | نهاوند | کبودراهنگ | رزن | فامنین | قهاوند | اسدآباد | بهار |
|---|---|---|---|---|---|---|---|---|---|---|
| ▲ | ۳۱ | ۳۱ | ۳۰ | ۳۱ | ۳۱ | ۳۰ | ۳۱ | ۳۲ | ۳۱ | ۳۱ |
| | ۱۱ | ۱۱ | ۱۲ | ۱۱ | ۱۳ | ۱۱ | ۱۰ | ۱۱ | ۱۲ | ۱۱ |
| | ۳۵ | ۳۰ | ۳۰ | ۴۰ | ۳۰ | ۴۰ | ۳۰ | ۳۵ | ۴۰ | ۳۵ |

**حدیث:**

**امام علی(ع):**

**قلب دوستدار خدا، خستگی برای خدا را بسیار دوست دارد و قلب بی خبر از یاد خدا، آسایش را دوست دارد.**

تنبیه الخواطر: ج۲، ص ۸۷؛ کیمیای عشق، ص۱۸۴

**دوبیتی باباطاهر**

**چو آن نخلم که بارش خورده باشند — چو آن ویران که گنجش برده باشند**
**چو آن پیری همی نالم درین دشت — که رودان عزیزش مرده باشند**

## تـــازه‌ها

### رصد ستارگان با موبایل

توسعه‌دهندگان اپلیکیشن موفق به طراحی یک برنامه جدید شـدند که موقعیت و حرکت اجرام آسمانی را در لحظه به شما نشان می‌دهد. به گزارش ایسـنا، این برنامـه که Cosmic Watch نام دارد، گذشته سیستم‌های خورشیدی را در هر برهه‌ای از زمان به کاربران نشان داده و حتی می‌تواند تصوری از وقایع آینده مانند یک خورشیدگرفتگی را برای آنها ترسیم کند.

این برنامه نمایش زنده‌ای از جهان هسـتی و چگونگی گذر زمان در منظومه شمسی را به کاربران نشان می‌دهد. محققان داده‌های حرکت و اطلاعات سیارات، گرانش، اندازه سیارات و مسیرهای مداری آنها را از ناسا و سایر سازمان‌ها گرفته و در این نرم‌افزار گنجانده‌اند.

### وقتی قورباغه‌ها هم فضانورد شدند

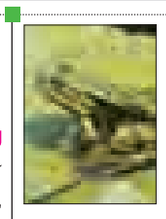

در طـول تاریخ فضانوردی، محققان برای آزمایش شـرایط فضا برای سفرهای انسانی به تحقیقات مختلفی پرداختند و حیوانات زیادی را به فضا ارسال کردند تا تأثیر گرانش صفر را بر روی آنها بررسی کنند. به گزارش ایسنا، حیوانات مختلفی از جمله موش، خرگوش، حشرات، میمون و کبوتر به فضا ارسـال شـده‌اند. قورباغه‌ها نیز در این میان بر روی موشک‌های آمریکا و روسیه برای مدتی به فضا سفر می‌کردند و این کار از دهه ۱۹۵۰ آغاز شد. در سال ۱۹۷۰ نیز فضاپیمای "مدارگرد قورباغه اوتولیث" (OFO) به همراه دو غوک بزرگ آمریکایی به مدار پایین زمین پرواز کرده بود.

### تعیین احتمال سکته با آزمایش خون در ۵سال آینده

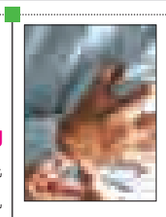

دانشمندان مؤسسه ملی قلب و ریه امپریال کالج لندن بر این باورند که یک آزمایش خون ساده می‌تواند به مردم در مورد احتمال ابتلا به حمله قلبی در ۵ سال آینده هشدار دهد.

به گزارش ایسنا، محققان دریافته‌اند که سطوح بالای پادتن‌ها یا همان مولکول‌هایی که توسط سیستم ایمنی بدن تولید می‌شوند، با خطر کمتر مشکلات قلبی مرتبط هستند.

در حال حاضر پزشـکان از اطلاعاتی مانند سـن، جنسیت، تاریخچه پزشکی، سطوح کلسترول و فشار خون برای محاسبه خطر مشکلات قلبی در آینده استفاده می‌کنند.

### درمان آلزایمر با یک فرمول جادویی

دسـتاوردی نوین در علم پزشکی حاصل شـده که می‌توان آن را گامـی امیدوارکننده به سوی درمان آلزایمر عنوان کرد.به گزارش مهر، آلزایمر از آن دسـته بیماری‌های ناشناخته‌ای محسوب می‌شود که هر دستاوردی در حوزه درمان آن در دنیای امروز خبرساز می‌شود و اکنون گروهی از محققان دست به کار بزرگی در این عرصه زده‌اند.

آنها با اسـتفاده از برنامه ۳۶ مرحله‌ای رژیم غذایی خاص که با ورزش، خواب و چند فاکتور دیگر ترکیب می‌شوند، ایده خود را عملی کرده‌اند. محققان توانسـته‌اند همراه با این فرمول خاص و ترکیب آن با داروهای به خصوص و ویتامین‌ها، روند معکوسی در پیشرفت آلزایمر ایجاد کنند.

### یخچال‌هایی با سیستم خنک‌کننده مغناطیسی

اگـر در آینده یخچـال جدیدی خریداری کنیـد، احتمـالاً در آن از سیسـتمی بـرای خنک‌کنندگی اسـتفاده شده است که ضمن کم صدا بودن، مشکلات محیط زیستی ندارد. به گزارش ایرنا، یک شرکت سازنده لوازم خنک‌کننده، نخستین سیستم خنک‌کننده مغناطیسی را به صورت تجاری به بازار عرضه کرده است.

شرکت کول تک اپلیکیشنز (Cooltech Applications) اعلام می‌کند که سیستم ابداعی آن بدون مصرف هرگونه گاز خنک‌کننده کار می‌کند و می‌تواند در زمینه‌های زیادی از یخچال‌های پزشکی گرفته تا صفحه‌های نمایش و... به کار رود.

## خبـر

### ثبت ملی ۱۳ اثر صنایع‌دستی ناملموس همدان

مدیـرکل میراث فرهنگی همدان از گواهی ثبت ملی ۱۳ اثر ناملموس صنایع‌دستی استان همدان خبر داد.

علی مالمیر از گواهی ثبت ۱۳ اثر ناملموس استان همدان خبر داد و گفت: مهارت نمدمالی روستای شوند به شماره ۹۱ ثبت ملی شد.

وی با بیان اینکه در تاریخ ۱۲/۲/۹۵ این آثار در فهرست آثار ملی ایران به ثبت رسیده است، افزود: پرونده‌های این آثار در سال ۹۴ به سازمان میراث فرهنگی ارسال شده بود.

مدیرکل میراث فرهنگی همدان با بیان اینکه ۱۸ رشـته ثبت شده صنایع دستی در اسـتان همدان وجود دارد، بیان کرد: پالان‌دوزی (لایه‌دوزی) به شماره ۹۲ یکی از هنرهای سنتی همدان است که به ثبت رسیده است.

وی از ثبت شیره‌پزی (انگور مانیزان و شیره سفید ملایر) خبر داد و افزود: مهارت پخت عیران شوربا کبودراهنگ، پخت شاطه حلوا و مهارت پخت شیرینی سنل و مهارت اولیه باسـلوق ملایر از دیگر خوراکی‌هایی است که ثبت شد. مالمیر بیان کرد: مهارت چاقوسازی همدان، سراجی همدان، سنگ‌تراشـی ملایر، نقاشی روی سـفال همدان و لالجین، مهارت دباغی سنتی و مرواریافی ملایر از جمله آثار ثبت شده هستند. وی گفت: هر سال بر اساس سیاسـت‌های ابلاغی از سازمان میراث فرهنگی ثبت رشته‌های صنایع دستی یکی از شاخصه‌های عملکردی صنایع‌دستی برای حفظ روش تولید آثار و حفظ قدمت آنهاست. مدیرکل میراث فرهنگی همدان یادآور شـد: امسـال برای ثبت ملی آثاری چون قالی جوزان ملایر، قالی مهربان کبودراهنگ، پشم‌ریسی و رنگرزی سنتی ارسال شده است.

### صنایع فرهنگی کشور محروم از داشتن صنف

مدیرکل امور اسـتان‌های وزارت فرهنگ و ارشاد اسلامی با بیان اینکه صنایع فرهنگی کشـور از داشتن صنوف محروم هستند، گفت: همین امر سبب شده تا برای صادرات تولیدات فرهنگی کشور برنامه مشخصی وجود نداشته باشد.

به گزارش ایرنا، محمدمهدی احمدی افزود: تحقق اهداف اقتصاد مقاومتی در هـر یک از بخش‌های جامعه دارای ارزش و اهمیت خاصی اسـت از این‌رو مدیران فرهنگی باید نسـبت به اهمیت و ضرورت اقتصاد مقاومتی دارای اطلاعات و دانش بالایی باشند.

وی، وجـود ظرفیت‌های عظیم فرهنگی و معنوی در کشـور را یکی از دلایل مطرح کردن اقتصاد مقاومتی از سـوی مقام معظم رهبری دانست و گفت: وقتی می‌توان با تکیه بر ظرفیت‌های معنوی و فرهنگی کشور، اقتدار و اعتلای نظام را حفظ و آن را افزایش داد چرا باید به منابع آسیب‌پذیری مانند نفت متکی بود. احمدی، اصالت دادن به صنایع و تولیدات فرهنگی را از ضرورت‌های تحقق اهداف اقتصاد مقاومتی در حوزه فرهنگی دانست و بیان کرد: هم اکنون بسـیاری از صنایع فرهنگی کشور از داشتن صنف محروم هستند و همین امر سـبب شده تا فعالیت‌های آنها بدون هدف و چشم‌انداز مشخصی انجام گیرد. مدیرکل امور استان‌های وزارت فرهنگ و ارشاد اسلامی گفت: هم اکنون گردش مالی صنعت چاپ و نشر در جهان ۱۰ هزار میلیارد دلار اسـت که سهم ایران از این گردش مالی بسیار ناچیز بوده و نتوانسته برای کشور درآمدزایی کند.

### بزرگترین دیزنی لند دنیا در شانگ‌های افتتاح شد

دیزنی لند شانگ‌های، نخستین پارک موضوعی دیزنی در کشور چین، فعالیت رسمی خود را پس از یک دوره آزمایشی کوتاه آغاز کرد.

بازدیدکننـدگان علاوه بر امکانات شـهربازی می‌توانند از فروشـگاه و نمایش‌ها لذت برده و مزه وعده‌های غذایی عرضه شده در آن را بچشند.

فروش بلیت‌های دیزنی‌لند شـانگ‌های به عموم مردم از بیست و هشتم مارس آغاز شده است.

## سینـما

**سینما**

- قدس۱ .....ابد و یک روز
- قدس۲ .....دلبری
- سینما کانون- من سـالوادور نیستم- ابد و یک روز- بادیگارد
- فلسطین۱ .....رسوایی ۲
- فلسطین۲ .....یک دزدی عاشقانه
- کبودراهنگ.....بادیگارد
- بهمن ملایر.....۵۰ کیلو آلبالو
- آزادی تویسرکان.....بادیگارد

## گزارش

# سقف آرامگاه بوعلی چکه می‌کند

**بررسی‌ها نشان می‌دهد بی‌توجهی میراث در امر مرمت باعث نفوذ آب به بنا شده است**

طرح اولیه اجرا شـده توسط معمار بنا یعنی «هوشـنگ سـیحون» عایق ایزوگام و موزائیک نبوده بلکه این دو نوع عایق در سـنوات گذشته و در مرمت‌های مختلف اضافه شده و با ساختار بنا متناسب نیست مرمت این بناها یک کار فنی و تخصصی است که حتماً از گروه‌های متخصص با مشـورت تهران برای مرمت این ابنیه استفاده می‌کنیم.

مدیـر کل میـراث فرهنگی، صنایع دسـتی و گردشـگری همدان بحث «نم پس دادن سقف آرامگاه را تأیید کرد» و با بیان اینکه گوشـه‌هایی از سـقف آرامگاه بوعلی نم پس می‌دهد، گفت: موضوع چکه کردن سـقف آرامگاه در سـنوات گذشته رخ داده است.

علی مالمیر افزود: برای مرمت سـقف این بنای با شکوه سال گذشته عایقی توسط یک پیمانکار از تهران اجرا شد که متأسفانه در فصل بارندگی متوجه شـدیم در بعضی نقاط هنوز ترمیم انجام نشده و سقف نم پس می‌دهد.

بـه گـزارش همدان پـرس، مدیـر کل میراث فرهنگی، صنایع دسـتی و گردشـگری استان با اشـاره به اینکه از پیمانـکار مجری طرح مرمت عایق سقف آرامگاه خواسته‌ایم مجدداً نسبت به رفع عیب اقدام کند، بیان کرد: پیمانکار از عایقی خاص اسـتفاده کرده بود که دوباره از این عایق استفاده خواهد شد.

وی در پاسـخ به سـؤالی که جنـس عایق آیا ایزوگام اسـت؟ گفت: عایق اجرا شـده ایزوگام نیسـت بلکه یـک عایق با دوام بیشـتر از ایزوگام است البته باید به صورت رو باز کار شـود و نمی‌تـوان روی آن موزائیک کار کرد.

مالمیر در ادامه در پاسـخ به این سـؤال که در طرح اولیه بنا نیز از عایق استفاده شـده است؟ بیان کرد: طرح اولیه اجرا شده توسط معمار بنا یعنی «هوشـنگ سـیحون» عایق ایزوگام و موزائیک نبوده بلکه این دو نوع عایق در سـنوات گذشته و در مرمت‌های مختلف اضافه شده و با ساختار بنا متناسب نیست.

وی بیـان کرد: معمار بنای آرامگاه بوعلی از یک سیستم زهکشی استفاده کرده که حتی با نداشتن عایق هم سـقف نم پس نمی‌داده است، البته به نظر می‌رسد این سیسـتم زهکشی دچار آسیب شـده و به همین دلیل پس از انجام مرمت‌های متعدد در بعضی گوشه‌ها، سقف همچنان نم پس می‌دهد.

مدیـر کل میـراث فرهنگی، صنایع دسـتی و گردشگری اسـتان افزود: پیمانکار مجری عایق سـقف آرامگاه با درخواست اسـتان همدان از اداره کل موزه‌های کشـور پس از مشـاوره‌های فنی انتخاب شـده که در ترمیم و مرمت بناهای تاریخی و خاص تخصص دارد.

وی به یکی از دیوارهای درونی کتابخانه آرامگاه بوعلی نیز اشـاره کرد و گفت: این دیوار نیز به علت نم پس دادن شـوره داده بود که تیم فنی از آن بازدید و پس از مرمت سـقف این دیوار نیز از شوره تمیز شد.

مالمیـر با بیان اینکه بناهایی مانند آرامگاه بوعلی سـینا همواره به تعمیر و نگهـداری نیاز دارند، افزود: مرمت این بناها یک کار فنی و تخصصی است که حتماً از گروه‌های متخصص با مشورت تهران برای مرمت این ابنیه استفاده می‌کنیم.

## همایش سراسری الگوهای فرماندهی و مدیریتی سردار شهید همدانی برگزار می‌شود

همایـش سراسـری الگوهـای فرماندهی و مدیریتی سرلشـگر پاسدار شـهید سردار حسین همدانی برگزار می‌شود.

مسئول مجمع پیشکسوتان جهاد و شهادت همدان گفت: همایش سراسـری الگوهـای فرماندهی و مدیریتی سرلشگر پاسـدار شهیدحسین همدانی برگزار می‌شود.

بهرام دوست‌پرست در گفت‌وگو با تسنیم افزود: این همایش با هدف بازشناسی و تبیین شخصیت سردار شهید همدانی در عرصه‌های مختلف و به منظور معرفی ابعاد شخصیتی وی به جامعه و نسل جوان، معرفی جنبه‌های مختلف نقش ایشـان در تداوم انقلاب و الگوسـازی از سلوک تربیتی وی برای تربیت فرماندهان آینده برگزار می‌شود.

وی با بیـان اینکه این همایش در شـهریورماه امسال برگزار می‌شـود گفت: افراد علاقمند به حضور در این همایش می‌توانند آثار خود را در ۳ محور شـهید همدانی شرح حال و فعالیت‌ها، شـهید همدانی الگوی اخلاقی- تربیتی و شهید همدانـی الگوی مدیریتـی و فرماندهی در ۲۲ صفحـه حداکثر تا ۳۱ تیرماه بـه دبیرخانه این همایـش واقع در تهران، بزرگراه شـهید بابایی دانشگاه افسری و تربیت پاسدار امام حسین(ع) ارسال کنند.

این همایش از سـوی دانشـگاه افسری و تربیت پاسـدار امام حسین(ع) و با مشـارکت سازمان بسیج مسـتضعفین، قرارگاه حضرت زینب(س)، سپاه‌های محمد رسول‌ا...(ص)، و سیدالشهدا(ع) تهـران بزرگ، انصار الحسـین(ع) همدان، قدس گیـلان، بنیاد حفظ آثار و نشـر ارزش‌های دفاع مقدس، بنیاد شـهید همدانی و پژوهشگاه علوم و معارف دفاع مقدس برگزار می‌شود.

## تایلند می‌خواهد قطب گردشگری ورزشی آسیا شود

تایلند با هدف کسب موقعیت برتر آسیا به عنوان یک مقصد گردشـگری ورزشـی از طرح تازه‌ای رونمایی کرد. تایلند با هدف کسـب موقعیت برتر آسیا به عنوان یک مقصد گردشگری ورزشی از طرح تازه‌ای رونمایی کرد که طی آن انواع مراکز آموزش و باشگاه‌های ورزشی در سراسر این کشور افزایش می‌یابد.به گزارش دیلی صباح، وزیر گردشـگری و ورزش تایلند اعلام کرد که این کشور بزودی از یک طرح بزرگ برای پیشـبرد تسهیلات ورزشی خود در سطح اسـتانداردهای جهانی و طیف وسیعی از فعالیت‌های تخصصی در ایـن زمینه به اجرا درمی آورد. طبـق همین گزارش دولت تایلند با همکاری مقامات ورزشـی و گردشگری در تایلند هم اکنون طرح ویژه‌ای را برای ارتقای تسـهیلات ورزشـی این کشـور آغاز کرده است. این طرح شامل ایجاد ۳۰۰ دوره آموزشی گلف، ۵۰ باشگاه غواصی، ایجاد خطوط سراسری دوچرخه‌سواری در تمام شهرهای کشـور، همچنین ایجـاد ۵۰۰۰ رینگ بوکس و نیز ایجـاد مراکز آموزش «موی تای» اسـت که نوعی ورزش رزمی سنتی در تایلند به شمار می‌آید.

**عکس روز**

رد ستارگان و کهکشان راه شیری آسمان همدان

عکس: پوریا پاکیزه

## فرهنگ

### برگزاری مسابقه بزرگ «قدر ۱۸» در کانون امام صادق(ع) مریانج

مدیر کانون فرهنگی و هنری امام صادق(ع) شهر مریانج، از برگزاری مسـابقه بزرگ قدر ۱۸ در ماه مبارک رمضان در این کانون خبر داد.

مدیر کانون امام صادق(ع) شـهر مریانج به شبستان گفـت: همزمان با مـاه مبارک رمضـان کانون امام صادق(ع) مریانج اقدام به برگزاری مسـابقه قرآنی قدر ۱۸ کرده اسـت که این دوره از مسابقات در ۸ رشته قرائت، ترتیل، ترجمه، تفسیر، صحیفه سجادیه و نهج‌البلاغه، نقاشـی و اطلاعـات عمومی برگزار می‌شود.

وی افزود: این دوره از مسـابقات ویژه خواهران و برادران برگزار می‌شـود به طوری که رشته قرائت کل قرآن کریم ویژه برادران و ترتیل ویژه خواهران است.

وی بیان کرد: مسـابقه ترجمه سـوره یوسف(ع)، تفسیرسـوره فاطر، کافرون، نصر و مسـد از تفسیر نمونـه، نهج‌البلاغـه خطبـه ۲۲۵-۲۴۱ و حکمت ۱۹۴-۲۶۰، صحیفه سـجادیه دعاهای ۴۸، ۵۱ و ۵۲ ، نقاشی صحنه‌هایی از زندگانی حضرت یوسف(ع) و اطلاعات عمومی برگزار می‌شود.

مدیر کانون امام صادق(ع) شهر مریانج گفت: طرح سؤالات مسابقه قرآنی از سوی اساتید مجرب انجام می‌شـود و شـرکت‌کنندگان باید بـا مطالعه کتاب مربوطه و تفسیر قرآن کریم به سؤالات پاسخ دهند.

## خبـر

### کشف گور دسته‌جمعی ۹ زن در خلخال

عکس نوشتی است

گور دسته‌جمعی ۹ زن در خلخال کشف شد.

مدیرکل میراث فرهنگی اسـتان اردبیل جزئیاتی از بررسی‌های علمی و باستانی به منظور رمزگشایی از علت مرگ و قدمت گور دسـته‌جمعی ۹ زن کشف شده در خلخال را مطرح کرد.

کریم حاجی‌زاده با اشاره به کشف گور دسته‌جمعی جسد ۹ زن در شهر کلور از توابع شهرستان خلخال در هفته گذشته گفت: مطالعه برای کشف دلیل مرگ این اجساد ادامه دارد.

وی افزود: بررسـی‌های اولیه از این اکتشاف نشان می‌دهد که گور دسـته‌جمعی گور تاریخی نیست و متعلق به دوره معاصر است.

به گزارش مهر، مدیرکل میراث فرهنگی اسـتان در خصـوص ابهاماتـی در مـرگ این ۹ زن و احتمال دفن شـدن بر اثر یـک حادثه بیان کرد: اینکه گفته می‌شـود گور دسـته‌جمعی متعلق به دوره معاصر اسـت می‌تواند تا ۳۰۰ سـال اخیر را در برگیرد.

به گفته حاجی‌زاده تا ۳۰۰ سـال از جمله دوره زند و قاجار دوره معاصر محسـوب می‌شـود و به این معنی نیسـت که دوره معاصر به ۲۰ یا ۵۰ سال قبل بازگردد.

وی با تأکید به اینکه در برداشـت اولیه این گور به عنوان یک گور موقت برای انتقال اجسـاد برآورد شده است، گفت: این به این معنی نیست که احتمال وقـوع یک حادثه از جمله جنایت، جنگ یا بیماری منتفی باشد.