پیام تاریخ، تمدن و فرهنگ مادستان
|ISNN: 2322-4665|

روزنامه همدان پیام

www.HamedanPayam.com

دوشنبه ● ۲۷ دی‌ماه ۱۳۹۵ ● ۱۷ ربیع‌الثانی ۱۴۳۸ ● ۱۶ ژانویه ۲۰۱۷
سال دوازدهم ● شماره ۲۸۲۷ ● ۱۲ صفحه روزنامه + نیازمندی‌ها ● ۵۰۰ تومان

ایران

مردان ۲ هفته مرخصی تشویقی می‌گیرند ۴ ص

مادستان
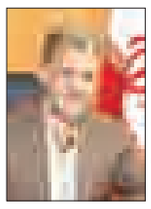
هفته‌ای برای معرفی فرهنگی به بزرگی تاریخِ ملایر ۳ ص

ورزش

فدراسیون تیراندازی و پایانی بر اجرای قانون ۷ ص

فرهنگ
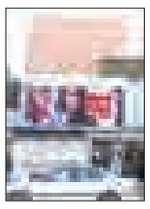
رشد ۵/۱ برابری استقبال تماشاگران سینما در همدان ۸ ص

بیمه بیکاری برای اصحاب فرهنگ، هنر و رسانه

۴ ص

کانال خبری همدان پیام در تلگرام | telegram.me/hamedapayam
کانال نیازمندی‌های روزنامه در تلگرام telegram.me/bazarehamedan

شورای حفاظت از منابع آب اعلام کرد

نمایندگان بی‌خبر از بحران آب در استان

۲ ص

آمار انتظامی همدان از کاهش بزه‌ها خبر می‌دهد

پلیس: اجازه عرض اندام به اراذل را نمی‌دهم

۲ ص

دفاتر خدمات ناتوان در میدان رقابت

۸ ص

عزم استان برای استانداردسازی

آسانسورهای مراکز پرتردد پلمب می‌شوند

۵ ص

یادداشت روز

خود را به آن راه نزنید

بحران آب در استان جدی است و جای هیچ شکی وجود ندارد که با وضعیت بارش‌های تقلیل یافته سال‌جاری، باید مهیای سال کم‌آب در استان بود. امسال برابر آنچه کارشناسان هواشناسی و متولیان امور آب استان میزان بارندگی‌ها ۴۴ درصد نسبت به سال گذشته کاهش داشته و روند بارش‌های زمستانی نیز تا به حال امیدوارکننده نبوده است. در این شرایط تدبیر مدیریتی بر کنترل مصرف و کاهش هدررفت منابع آبی تا حداکثر ممکن بستن چاه‌هایی است که اگرچه در مواقعی دارای تبعات اجتماعی بوده...

۲ ص

خبر

نظارت خارج از توان بخش خصوصی

۲ ماه از واگذاری بازرسی از اصناف به اتاق اصناف می‌گذرد. این واگذاری به زعم برخی از دستگاه‌های نظارتی و حمایت از حقوق مصرف‌کنندگان، اجحاف به حقوق مردم است؛ زیرا حاکمیت قانون و اعمال قانون توسط بخش خصوصی نمی‌تواند موفق باشد، در دنیا هم مرسوم نیست. اما واقعیت این است که تا پیش از این هم بخشی از نظارت بر اصناف بر عهده اتاق اصناف بود و وقتی از این شکایت می‌شد که چرا نحوه و کمیت نظارت بر بازار راضی‌کننده نیست...

۶ ص

اطلاعات از ادارات درز می‌کند

دستگاه‌های اجرایی استان برای امنیت اطلاعات خود هزینه نمی‌کنند. رئیس اداره ارتباطی و رادیویی اداره کل ارتباطات و فناوری اطلاعات استان همدان با بیان اینکه برای هزینه‌های امنیت اطلاعات جایگاه خاصی قائل نیستیم، گفت: توسعه استانداردها یکی از ضعف‌ها در دستگاه‌های اجرایی کشور و بخصوص استان همدان است.

به گزارش فارس محمد نوروزی در جلسه پدافند زیستی استان همدان با اشاره به اینکه در حوزه سایبری نخستین قدم ارتقای سطح آگاهی جامعه نسبت به مخاطرات است، اظهار کرد: هزینه‌های IT باید جزو هزینه‌های جاری دیده شود.

وی با اشاره به اینکه IT به صورت مستمر هزینه دارد اما دید هزینه جاری نسبت به این حوزه وجود ندارد، ادامه داد: تهدیدات سایبری شامل شنود، دستکاری، جعل یا وقفه است. رئیس اداره ارتباطی و رادیویی اداره کل ارتباطات و فناوری اطلاعات استان همدان با بیان اینکه اگر به هر کدام از عوامل محرمانگی، پیوستگی و صحت خدشه وارد شود، تهدید سایبری ایجادشده است، گفت: گاهی حملات سایبری می‌تواند خودکار باشد و مهاجمان می‌توانند گمنام باشند.

وی در ادامه به باج‌افزارها اشاره کرد و با بیان اینکه در باج افزارها شانسی برای بازپس‌گیری اطلاعات موجود وجود ندارد و مورد استفاده کلاه‌برداران است، افزود: باج‌افزارها در سال ۲۰۱۶ نسبت به سال ۲۰۱۵ در دنیا ۱۷/۷ درصد رشد داشته است. رئیس اداره ارتباطی و رادیویی اداره کل ارتباطات و فناوری اطلاعات استان همدان با بیان اینکه کشورهای هند، روسیه، قزاقستان و ایتالیا بیشترین حمله باج افزارها را داشته است، تأکید کرد: تمام باج افزارها خارجی نیستند و باج‌افزارهای ایرانی مانند بازی click me یک باج‌افزار است.

وی با اشاره به اینکه برای هزینه‌های امنیت اطلاعات جایگاه خاصی قائل نیستیم، بیان کرد: توسعه استانداردها یکی از ضعف‌ها در دستگاه‌های اجرایی کشور و بخصوص استان همدان است.

نوروزی با اشاره به اینکه اداره آب‌وفاضلاب و آب‌منطقه‌ای سیستم مدیریت امنیت را راه‌اندازی کرده‌اند، افزود: ایران در مسأله امنیت سایبری در سال ۲۰۱۴ در دنیا در بین ۲۹ رتبه، رتبه ۱۹ و در آسیا از بین ۱۹ رتبه، رتبه ۱۱ را دارد.

وی با بیان اینکه ۱۱ کارگروه سایبری وجود دارد، ادامه داد: اطلاع‌رسانی و فرهنگ‌سازی در ۳ سال گذشته اتفاق افتاده و هرچند وقت یک‌بار از توصیه‌نامه‌های ایمن‌سازی به ساختارهای سازمان‌ها ارسال می‌شود.

معاون وزیر علوم:

دانشگاه ها به سمت کارآفرینی هدایت می‌شوند

معاون پژوهش و فناوری وزارت علوم، تحقیقات و فناوری گفت که در چند سال اخیر ریل‌گذاری برای هدایت دانشگاه‌ها به سمت کارآفرینی و تبدیل آنها به دانشگاه‌های مبتنی بر نوآوری و اثرگذاری از اولویت‌های وزارت علوم بوده و این شیوه ادامه خواهد یافت.

وحید احمدی در حاشیه پنجاهمین اجلاس معاونان پژوهش و فناوری دانشگاه‌ها، مراکز پژوهشی و پارک‌های علم و فناوری در گفت‌وگو با خبرنگار ایرنا در البرز، خاطرنشان کرد: همچنین تلاش شده تعامل بیشتری با شرکت‌های دانش‌بنیان، توسعه ارتباط با صنعت و مراکز رشد در دانشگاه‌ها فراهم شود.

معاون پژوهش و فناوری وزارت علوم، تحقیقات و فناوری، کاربردی کردن تحقیقات و پژوهش‌ها و هدف‌گرا بودن آنها و همچنین تشویق دانشگاهیان به تحقیق و پژوهش در زمینه علم و صنعت و حمایت از پژوهشگران را از دیگر اولویت‌های وزارت علوم معرفی کرد.

وی ادامه داد: این اجلاس بسیار مهم و ارزشمند در آستانه ابلاغ برنامه ششم توسعه کشور برگزار می‌شود تا بتوانیم برنامه‌های آتی خود را تدوین کرده و جمع‌بندی از عملکرد ۳ سال اخیر داشته باشیم.

معاون پژوهش و فناوری وزارت علوم گفت: امید است که در آستانه ابلاغ برنامه ششم، با حضور پر رنگ محققان و پژوهشگران برنامه تدوین شود و عملکردها در رابطه با پیشرفت علوم و فناوری در این چندسال اخیر جمع‌بندی شوند.

وی افزود: دانشگاه کار آفرین، دانشگاه برتر، دانشگاه‌های اثرگذار و طرح پایش و ارزیابی نظام علم و فناوری ۴ طرح ویژه اقتصادی مقاومتی است.

احمدی با اشاره به اینکه ورود به حل معضلات موجود در جامعه یکی از نقش‌های دانشگاه‌ها است خاطرنشان کرد: اگر دانشگاه‌ها و پارک‌های علم و فناوری فعال باشند و ظرفیت‌های موجود در جامعه را پیدا کنند علم ما پیشرفت خواهد کرد.

وی گفت: زمینه تعامل بیشتر شرکت‌های دانش‌بنیان، توسعه ارتباط با صنعت و مراکز رشد در دانشگاه‌ها فراهم شده است.

احمدی در پایان افزود: همه علوم در دانشگاه ها باید در کنار یکدیگر قرار بگیرند؛ چراکه فناوری بدون بنیان علمی معنی‌دار نخواهد بود.

رقابت‌ناسالم آموزشی به پیش‌دبستانی‌ها کشیده شده است

صدای آشپز هم از کیفیت آموزش در استان به صدا درآمده است.

مدیر آموزش‌وپرورش استان همدان گفته: رقابت‌های ناسالم آموزشی به پیش‌دبستانی‌ها کشیده شده است و نتیجه خروجی آن دانش‌آموزانی هستند که با هدف گذاری آموزش‌وپرورش متفاوت است. به گزارش فارس مصطفی خزاعی در شورای آموزش‌وپرورش شهرستان بهار اظهار کرد: با وجود اینکه تفکیکی بین آموزش‌وپرورش قائل نیستیم ولی باید جهت‌گیری و سوگیری به سمت تربیت برود.

وی با بیان اینکه آموزش‌وپرورش باید از سیطره فکر آموزش خارج شود، توجه یکسویه به آموزش را بلای جان دانش‌آموزان و خانواده‌ها دانست و گفت: رقابت‌های ناسالم آموزشی به پیش‌دبستانی‌ها کشیده شده است و نتیجه خروجی آن دانش‌آموزانی هستند که با هدف‌گذاری آموزش‌وپرورش متفاوت است.

مدیرکل آموزش‌وپرورش استان همدان در ادامه با بیان اینکه شهرستان بهار در بسیاری از فعالیت‌ها پیشرو بوده که این حکایت از دلسوزی مسئولان آن دارد، گفت: امیدواریم بخش لالجین نیز در برخی شاخص‌ها خود را به شهر بهار نزدیک سازد.

وی از دغدغه جدید آموزش‌وپرورش پرده برداشت و اظهار کرد: دغدغه جدیدی که جایگزین بخاری‌های نفتی شده است، نگهداری تأسیسات گاز و هزینه آنهاست که برای جلوگیری از تحمیل هزینه‌های سنگین به آموزش‌وپرورش باید کمک فکری صورت گیرد. خزایی بر ارتقای کیفی آموزش تأکید کرد و با بیان اینکه درصد قبولی تقلبی ملاک آموزش نباشد و دغدغه فرهنگیان ارتقای کیفی سطح آموزش باشد.

وی از ائمه جمعه به عنوان پشتوانه‌های آموزش‌وپرورش یاد کرد و گفت: ائمه جمعه می‌توانند در تغییر نگرش آموزش‌وپرورش مؤثر باشند و زمینه را برای مشارکت همه‌جانبه آموزش‌وپرورش مهیا کنند.

بدهی دولت ۲برابر درآمد

بدهی دولت و شرکت‌های دولتی به ۶۰۰ تا ۷۰۰ هزار میلیارد تومان افزایش یافته و درآمد حامل‌های انرژی ۳۱ هزار میلیارد تومان است.

وزیر امور اقتصادی و دارایی اظهار داشت: زمان روی کار آمدن دولت بدهی‌های دولت ۱۵۰ هزار میلیارد تومان بود و هنگام مطرح کردن آن پشیمان شدم و بعد از آن نیز سؤال در ذهن ایجاد شد که آیا گفتن بدهی‌های دولت در جامعه مناسب است یا خیر زیرا اینها آثار و نتایجی دارد.

به گزارش فارس، علی طیب‌نیا گفت: اصلاً برای دولت وضعیت بدهی‌ها اهمیتی نداشت و دفتری برای این موضوع ایجاد نشده بود، بعداً دفتر مدیریت بدهی‌ها درست کردیم. وزیر امور اقتصادی و دارایی گفت: الان ۶۰۰ تا ۷۰۰ هزار میلیارد تومان بدهی دولت و شرکت‌های دولتی است.

وی ادامه داد: سالانه ۲۰ تا ۳۰ هزار میلیارد تومان طرح عمرانی اجرا می‌شود اما نمی‌دانم چرا ۴۲ هزار میلیارد تومان یارانه نقدی پرداخت می‌شود. درآمد حامل‌های انرژی ۳۱ هزار میلیارد تومان است و مابه‌التفاوت آن در بودجه اعمال می‌شود اگر صرف طرح‌های عمرانی می‌شد اوضاع بهتر بود و می‌توانستیم ۱۰ تا ۱۵ هزار میلیارد تومان آن را به اقشار ضعیف داده و بخشی را برای افزایش توان تسهیلات بانک‌ها و صادرات قرار دهیم تا پول اهرم کارها شود.

صنایع تبدیلی در همدان راه اندازی شود

نماینده مردم همدان و فامنین در مجلس نسبت به لزوم توجه به استقرار صنایع تبدیلی در استان همدان از سوی وزارت صنعت معدن و تجارت تذکر داده است.

به گزارش خانه ملت، اکبر رنجبرزاده در نشست علنی نوبت عصر روز گذشته مجلس شورای اسلامی تذکرات کتبی نمایندگان مجلس به مسئولان اجرایی را قرائت کرد. در این تذکرات امیر خجسته به وزیر تعاون درباره لزوم تعیین سازوکار مناسب و قانونی برای تأمین لوازم توانبخشی معلولان متذکر شده بود. عضو کمیسیون شوراها و امور داخلی مجلس سپس به وزیر صنعت درباره لزوم توجه به استقرار صنایع تبدیلی در حوزه معادن در استان همدان تذکر داده بود. در تذکرات دیگر نمایندگان هم سید مرتضی خاتمی نماینده مردم ماهنشان و ۲۴ نفر از نمایندگان مجلس به رئیس‌جمهور درباره تسریع در رفع مشکل معیشتی اقشار آسیب‌پذیر مصوب اصل ۳ قانون اساسی، با توجه به گرانی روزافزون کالاهای اساسی و مواد غذایی دیده می‌شد.

ریسک قاچاق کالا در همدان بالا است

رئیس اداره نظارت و بازرسی همدان می گوید ریسک قاچاق کالا در همدان بالا رفته است.

علیرضا شجاعی در گفت‌وگو با تسنیم با اشاره به اینکه مبارزه با قاچاق کالا با جدیت و تلاش بسیاری از سوی نهادهای مرتبط در استان همدان ادامه دارد، اظهار داشت: آیین‌نامه‌های مرتبط با مبارزه با قاچاق کالا در حال تکمیل هستند و سامانه‌های مرتبط با مدیریت کالا در کشور نیز نهایی شده است.

وی با بیان اینکه حوزه اطلاعاتی کامل در رابطه با جابه‌جایی کالا در کشور و امکان تمیز کالای قاچاق از کالای غیرقاچاق تا حد بسیار زیادی فراهم شده است، افزود: خوشبختانه فرصت‌های لازم داده شده و بازار توجیه شده است.

شجاعی موبایل، لوازم خانگی و پوشاک به عنوان اولویت‌های اصلی مبارزه با قاچاق کالا در همدان مشخص شده است، افزود: البته مبارزه با کالای قاچاق در تمامی گروه‌های کالایی انجام می‌شود تا بتوان میزان آن در بازارهای را کاهش داد.

وی با بیان اینکه ابتدا به ابزارهایی برای شناسایی کالای قاچاق نیاز داشتیم تا بتوان مانع زیان به مردم، بازار و حوزه تأمین و توزیع شویم، تصریح کرد: با ایجاد سامانه‌ها و اجرای کد رهگیری کالاهای وارداتی زمینه برای مبارزه بهتر با قاچاق کالا فراهم می‌شود.

رئیس اداره نظارت و بازرسی سازمان صنعت، معدن و تجارت استان همدان بیان کرد: در زمینه بهداشتی و دارو و درمان کد رهگیری در دست اجراست و در بخش کالاهای مصرفی نیز بزودی کد رهگیری اجرایی می‌شود.

وی با اشاره به اینکه یکی از سیاست‌های دولت افزایش ریسک و هزینه‌های قاچاق برای قاچاقچیان است، افزود: باید به جایی برسیم که کالای قاچاق برای قاچاقچی ریسک بالایی داشته باشد و توجیه اقتصادی خود را از دست بدهد.

شجاعی با بیان اینکه در دادگاه‌ها و تعزیرات برخورد با کالاهای قاچاق خوب، قوی و بازدارنده است، عنوان کرد: در روند مبارزه با قاچاق کالا، به طور عام همگی قاچاقچی نیستند بلکه بیشتر عرضه‌کننده کالای قاچاق محسوب می‌شوند.

وی بیان کرد: اگر در بازار همدان قاچاق را سازمان یافته و توزیع‌کننده‌ها را عمده ببینیم مجازات‌ها تشدید و از حوزه تعزیرات خارج شده و در دادگاه‌ها به عنوان جرم رسیدگی می‌شود.

شجاعی عنوان کرد: قاچاق کالا زمانی متقاضی دارد که به نیاز مصرف‌کننده از طریق قانونی و درست پاسخ داده نشود، وقتی سیستم تأمین و توزیع نرمال شده و هزینه‌های تأمین کالا کاهش یابد قاچاق اتوماتیک کاهش می‌یابد.

آگهی مناقصه شماره ۱
تیپ مستقل ۳۱۶ زرهی همدان

این تیپ در نظر دارد نیازمندی اجناس مشروحه ذیل را جهت یگان‌های تابع خود از طریق ایجاد مناقصه عمومی در مورخه ۱۳۹۵/۱۱/۳ خریداری نماید از کلیه متقاضیان شرکت در مناقصه دعوت می‌شود حداکثر تا تاریخ ۹۵/۱۱/۲ جهت دریافت اسناد مناقصه و ارائه نرخ پیشنهادی به آدرس همدان کیلومتر ۱۰ جاده همدان کرمانشاه پادگان شهید قهرمان مراجعه نماید. ضمناً هزینه چاپ آگهی بر عهده برنده مناقصه می‌باشد.(م الف ۴۶۶۱)
تلفن: ۰۸۱۳۴۳۳۵۳۹۰
۱-سیب‌زمینی ۲- پیاز ۳- هویج
مناقصه‌گذار تیپ ۳۱۶ زرهی همدان

مدیران محترم ادارات و روابط عمومی‌های گرامی
الوو پیام...
تلفن: ۳۸۲۷۹۰۴۰ - ۰۸۱ پیامک: ۱۰۰۰۶۰۶۶
E-mail: mardomi@hamedanpayam.com
ستونی برای پاسخ به‌خواسته شهروندان است

پیام تاریخ، تمدن و فرهنگ مادستان
The Message Of Madestan's History & Civilization & Culture
روزنامه همدان پیام
۲
دوشنبه ● ۲۷ دی‌ماه ۱۳۹۵ ● شماره ۲۸۲۷
خبر
khabar@hamedanpayam.com

طرح کنترل تردد ناوگان عمومی در استان به اجرا درآمد

مدیرکل راهداری و حمل‌ونقل جاده‌ای استان همدان از اجرای مرحله سوم طرح کنترل و نظارت بر تردد ناوگان‌های عمومی در سطح محورهای همدان تا پایان سال‌جاری خبر داد.
به گزارش مهر، محمد رودباری در جمع رانندگان گفت: مرحله سوم طرح کنترل و نظارت بر تردد وسایل نقلیه عمومی در سطح محورهای استان به منظور برخورد با تخلفات حمل‌ونقل جاده‌ای تا پایان سال‌جاری اجرا می‌شود. وی با بیان اینکه یکی از وظایف این اداره کل نظارت بر اجرای صحیح قوانین حاکم بر بخش حمل‌ونقل عمومی جاده‌ای است، افزود: این طرح در راستای جلوگیری از تضییع حقوق مردم اجرا می‌شود و دولت به دنبال توسعه و بهبود وضعیت حمل‌ونقل جاده‌ای استان است.
وی عنوان کرد: با توجه به قوانین حمل‌ونقل عمومی جاده‌ای در خصوص ممنوعیت حمل کالا بدون بارنامه و حمل مسافر بدون صورت وضعیت، باید نظارت جدی بر این امر صورت گیرد.
مدیرکل راهداری و حمل‌ونقل جاده‌ای استان همدان اظهار داشت: علاوه بر نظارت‌های کامل، این طرح در مورد رانندگان جاده‌ای در حال تردد به صورت نامحسوس در سطح محورهای همدان انجام می‌شود.
وی هدف از اجرای اینگونه طرح‌ها را جلوگیری از حمل کالای فاقد بارنامه، حمل مسافر بدون بلیت، همراه نداشتن تجهیزات ایمنی و... دانست و افزود: در صورت مشاهده هر یک از این تخلفات برخوردهایی منطبق با قانون تا حد لغو برگه فعالیت از یکماه تا یکسال اعمال خواهد شد.
رودباری عنوان کرد: اضافه بار بیش از ظرفیت تعیین شده از جمله عوامل اصلی تخریب زیرساخت‌های جاده‌ای و وقوع تصادفات است و فقدان بارنامه نیز از تخلفاتی است که باعث مشکلات عدیده خواهد شد که در این طرح با رانندگان متخلف در این زمینه برخورد خواهد شد.

یادداشت روز

خود را به آن راه نزنید

بحران آب در استان جدی است و جای هیچ شکی وجود ندارد که با وضعیت بارش‌های تقلیل یافته سال‌جاری، باید مهیای سال کم‌آب در استان بود.
امسال برابر آنچه کارشناسان هواشناسی و متولیان امور آب استان میزان بارندگی‌ها ۴۴ درصد نسبت به سال گذشته کاهش داشته و روند بارش‌های زمستانی نیز تا به حال امیدوارکننده نبوده است.
در این شرایط تدبیر مدیریتی بر کنترل مصرف و کاهش هدررفت منابع آبی تا حداکثر ممکن بستن چاه‌هایی است که اگرچه در مواقعی دارای تبعات اجتماعی بوده اما حداقل تاکنون تنها چاره کار برای حفظ این منبع حیاتی و متعلق به آیندگان در استان بوده است.
غالب مسئولان استانی روی کنترل مصرف و بستن چاه‌های غیرمجاز متفق‌القولند و آنچنان که در جلسه شورای حفاظت از منابع آب در استان آورده شده همکاری دستگاه‌ها در این‌باره در حد مطلوب قرار داشته است.
اما نکته‌ای که در این شورا به آن اشاره شده و البته ریشه در گذشته دارد، غفلت و نبود درک مشترک در میان برخی نمایندگان در خصوص قلیل بودن منابع آبی در استان و بحرانی بودن اوضاع بوده است.
در سال‌های گذشته برخی نمایندگان مجلس در استان در ایام تبلیغات وعده‌ها و اظهاراتی را داشته‌اند که در مقام انتقاد یا ردیه بر حرکت جمعی و معقولانه در مهار مصرف غیراصولی منابع قلیل آبی استان از سوی جماعت کشاورزی بود که یا به ناچار یا بر اثر سهل‌انگاری متولیان هدایتگری در بخش کشت استان راه نادرست گذشته را ادامه داده‌اند.
حرکت و وعده‌های این نمایندگان اگر از روی ناآگاهی -که بعید به نظر می‌رسد- بوده باشد، توانست بخشی از سبد آرای آنها را پر کند اما قیمت و هزینه این رأی‌آوری به پای استان نوشته شد. از این‌رو که زبان به انتقاد گشودن علیه یک سیاست کلی و تعریف شده در استان و پشت‌بند آن ارائه وعده‌هایی مبنی بر متوقف شدن روند انسداد چاه‌های استان را وارد چالشی فرصت‌سوز و فرسایشی کرده است.
به عنوان نمونه در برخی از عملیات‌های انسدادی که به پشتیبانی از تصمیم درست کارشناسی بوده در مرحله نهایی دست پنهان یا پیدای برخی نمایندگان در مخالفت با طرح مشاهده می‌شود که برای استان هزینه‌ساز بوده است.
این در حالی است که نمایندگان به عنوان بخشی از جامعه نخبگان و گروه‌های اصلی تصمیم‌ساز در استان به هیچ‌وجه انتظار فدا کردن منافع عمومی استان به پای بودن چند صباح خود در مجلس نمی‌رود.
گذشته از این، در صورت وقوف نمایندگان بر بحرانی بودن شرایط ادامه اصرار بر مقاومت در مقابل انسداد چاه‌ها خلاف سوگندی است که برای نمایندگی مردم یاد کرده‌اند. بسیار تعجب‌آور است که در استان همدان که چراغ هشدارش در حوزه آب سال‌هاست روشن شده و حتی توجه مسئولان کشوری و کارشناسان را به خود واداشته، عناصر صاحب جایگاهی در استان هنوز به عمق و اهمیت این مسأله آگاهی نیافته و گویی همچنان خود را به راه دیگر می‌زنند. اگر در برهه انتخاباتی وعده‌های برخلاف روند کلی استان نیز داده شده می‌تواند اکنون صادقانه با مردم در میان گذاشته شود و تجربه نیز نشان داده که ادبیات اقناعی و صداقت‌وارانه را مردم هرچند اگر به ضررشان نیز باشد، می‌پذیرند. برای کنترل منابع آبی استان و خروج از بحران راهی جز این نیست.

شورای حفاظت از منابع آب اعلام کرد

نمایندگان بی خبر از بحران آب در استان

در آخرین جلسه شورای حفاظت از منابع آب استان معاون پیشگیری از وقوع جرم دادگستری استان همدان بر آگاه‌سازی نمایندگان استان از وضعیت آبی همدان تأکید کرد و گفت که باید آب‌منطقه‌ای هزینه انسداد چاه‌های غیرمجاز را از متخلفان دریافت کند.
به گزارش روابط عمومی شرکت آب‌منطقه‌ای همدان، سعید گلستانی در هفدهمین جلسه شورای حفاظت از منابع آب استان اظهار کرد: اقدامات شرکت آب‌منطقه‌ای همدان در خصوص پروژه‌های طرح احیا و تعادل‌بخشی از جمله انسداد چاه‌های غیر مجاز، نصب کنتور هوشمند و جلوگیری از اضافه برداشت چاه‌های مجاز ستودنی است.
وی ادامه داد: قانون توزیع عادلانه آب مربوط به سال ۶۱ است و در زمان خود بازدارندگی داشته ولی با توجه به ارزش اقتصادی امروز آب و بحران موجود قانون توزیع عادلانه آب باید مورد بازنگری قرار گیرد.
رئیس پیشگیری از وقوع جرم دادگستری استان همدان افزود: امروز باید نمایندگان را از وضعیت موجود و شرایط تنش آبی جامعه آگاه کرد و تا با همکاری تمام قوا این قانون مورد بازنگری قرار گیرد؛ چراکه امروز کشور از شرایط خط قرمز عبور کرده و با این روش مصرف زندگی فرزندانمان و نسل بعد را به خطر خواهیم انداخت.
وی تأکید کرد: باید مردم، مخصوصاً کشاورزان را توجیه کرده و شرایط موجود را برای آنها تشریح کرد تا خود مردم حافظ منابع آبی سرزمین خود شوند و با برداشت غیرمجاز و بیش از حد از منابع آب زیرزمینی برخورد کنند.
رئیس پیشگیری از وقوع جرم دادگستری استان همدان تصریح کرد: امروز باید یک دیدگاه ملی در زمینه آب تشکیل شود و در کنار آن با بازنگری قانون توزیع عادلانه آب پشتوانه محکمی به این اتحاد ملی داد.
وی ادامه داد: مدیریت مصرف آب باید سرلوحه زندگی تمام قشرها مخصوصاً قشر کشاورز قرار گیرد و بدون کاهش سطح زیر کشت و افزایش راندمان کشاورزی مصرف آب را تا حد ممکن و اصولی کاهش دهیم.
گلستانی گفت: این اتحادی که بین مردم و مسئولان در موضوع حفظ منابع آب، انسداد چاه‌های غیر مجاز، جلوگیری از اضافه برداشت‌ها اتفاق افتاده بسیار خوب و مؤثر است و باید با همکاری تمامی دستگاه‌های ذی‌ربط به آن سرعت ببخشیم.
وی افزود: شرکت آب‌منطقه‌ای استان باید دادخواست خسارت به آبخوان را در محاکم قضایی مطرح کند و هزینه‌های انسداد چاه‌های غیرمجاز و خسارت وارده به آبخوان را از کشاورزان متخلف مطالبه کند.
رئیس پیشگیری از وقوع جرم دادگستری استان همدان خاطرنشان کرد: مجموعه دادگستری استان و تمام قضات به طور کامل توجیه شده‌اند و آمادگی برخورد با متخلفانی که به منابع آبی خسارات وارد می‌کنند را دارد.

انسداد بیش از ۲۰۰۰ حلقه چاه غیرمجاز در همدان

مدیرعامل شرکت آب‌منطقه‌ای استان همدان هم در این جلسه گفت: ۲ هزار و ۷۳ حلقه چاه غیرمجاز در همدان مسدود شده است.
مرتضی عزالدین اظهار کرد: ۲ هزار و ۷۳ حلقه چاه غیرمجاز در همدان پر و مسلوب‌المنفعه شد.
مدیرعامل شرکت آب‌منطقه‌ای استان همدان تصریح کرد: تعهد شرکت آب‌منطقه‌ای همدان در سال‌جاری در انسداد چاه‌های غیرمجاز ۵۰۰ حلقه بود که تاکنون ۷۱۲ حلقه چاه غیرمجاز پر شده و روند انسداد تا پایان سال با جدیت پیگیری و انجام خواهد شد.
وی تأکید کرد: با چاه‌های مجازی که دارای اضافه برداشت هستند به شدت برخورد می‌شود که در سال‌جاری بیشترین برخورد با اضافه برداشت از منابع آب زیرزمینی در شهرستان فامنین با ۷۰ حلقه چاه مجاز بوده است.
عزالدین گفت: گروه‌های گشت و بازرسی استان تاکنون تعداد ۷ هزار و ۴۱۳ چاه مجاز را در دشت‌های استان بازدید کردند که در نتیجه آن تاکنون تعداد ۶۴ دستگاه حفاری توقیف و روانه پارکینگ شده و تعداد ۲۴۹ مورد جلوگیری از حفاری چاه غیرمجاز انجام شده است.
وی از نصب ۳ هزار و ۱۳۸ دستگاه کنتور هوشمند آب و برق الکترومغناطیس و حجمی بر روی چاه‌های کشاورزی، شرب و صنعت در استان خبر داد و افزود: با نصب این تعداد کنتور هوشمند به میزان بیش از ۲۶ میلیون مترمکعب در مصرف منابع آب زیرزمینی صرفه‌جویی شده است.
مدیرعامل شرکت آب‌منطقه‌ای استان همدان تصریح کرد: در سال‌جاری با همکاری شرکت توزیع نیروی برق استان باید بر روی چاه‌های کشاورزی تعداد ۲ هزار و ۴۰۰ کنتور هوشمند نصب شود.

شنیده‌ها

shenide@hamedanpayam.com

۱- کیهان کلهر از لغو کنسرت برنامه‌ریزی شده خود در همدان خبر داده است. گویا این کنسرت که قرار بوده یکم بهمن‌ماه در همدان اجرا شود، به دلیل آنچه صادر نشدن مجوز از سوی اداره کل فرهنگ و ارشاد اسلامی خوانده شده، لغو شده است. گفتنی است خبر کیهان کلهر به عاملی در معرفی بد همدان در فضای مجازی تبدیل شده است.
۲- فعالیت‌های انتخاباتی نماینده مردم همدان در مجلس شدت یافته است. گویا قرار است حاجی بابایی در نخستین گردهمایی فرهنگیان جبهه مردمی انقلاب اسلامی که روز پنجشنبه در تهران برگزار خواهد شد، سخنرانی کند. گفتنی است برخی تحلیلگران با لحاظ کردن تحرکات انتخاباتی حاجی‌بابایی، وی را نامزد نهایی این جبهه برای انتخابات ریاست‌جمهوری ۹۶ ارزیابی می‌کنند.
۳- یک سرمایه‌گذار معروف همدانی (تویسرکانی)، زنجان را برای توسعه کسب‌وکار خود و سرمایه‌گذاری ۴۰ میلیارد تومانی انتخاب کرده است. گویا مجموعه شرکت‌های گلرنگ با سرمایه‌گذاری ۴۰۰ میلیارد ریالی برای راه‌اندازی واحدهای تولیدی جدید خود در استان زنجان، آذرماه سال‌جاری در شهرک صنعتی شماره ۲ زنجان، زمین دریافت کرده است.
۴- تملک واحدهای تولیدی استان از سوی بانک‌ها سخت‌تر می‌شود. گویا کمیسیون صنعت و معدن مجلس اقداماتی برای جلوگیری از تملک واحدهای تولیدی نیمه‌تعطیل توسط بانک‌ها پیش‌بینی کرده است.
گفتنی است با تملک واحدهای تولیدی توسط بانک‌ها، پولی به بانک نمی‌رسد در صورتی که با کاهش این تملک تعامل بیشتری ایجاد می‌شود.
۵- دستورالعمل ساماندهی و ارتقای خدمات سفر ویژه نوروز ۹۶ به اعضای ستاد اجرایی خدمات سفر استان و فرمانداران شهرستان‌ها به عنوان رؤسای ستادهای اجرایی خدمات سفر ابلاغ شده است. گویا ۱۰ کمیته زیرمجموعه ستاد اجرایی خدمات سفر بر حسب این دستورالعمل موظف به برگزاری جلسات کمیته‌های تخصصی ستاد اجرایی خدمات سفر و ارسال صورت جلسات به دبیرخانه هستند. گفتنی است کمیته‌های تخصصی ستادهای اجرایی شامل ۱۰ کمیته خدمات حمل‌ونقل و ترافیک، خدمات امدادونجات، خدمات انتظامی و امنیتی و ترافیکی شهری، هماهنگی امور شهرداری‌ها و دهیاری‌ها، برنامه‌ریزی و آمار، خدمات اسکان و رفاه، نظارت و تنظیم بازار، ارزیابی عملکرد و رسیدگی به شکایات، خدمات بهداشتی، سلامت و محیط زیست و کمیته اطلاع‌رسانی و تبلیغات و امور فرهنگی است.

آمار انتظامی همدان از کاهش بزه‌ها خبر می‌دهد

پلیس: اجازه عرض اندام به اراذل را نمی‌دهم

بیشترین نزاع در استان مربوط به مسائل خانوادگی است. فرمانده انتظامی شهرستان همدان با بیان این مطلب در جمع خبرنگاران اعلام کرد: بیشتر نزاع‌ها خانوادگی است و پس از آن مربوط به اختلافات مالی بر سر مال و املاک است که بیشتر در روستاها رخ می‌دهد.
پژمان قویمی همچنین اظهار کرد: میانگین مجموعه سرقت‌ها در همدان به طور تقریبی ۳۰ درصد کاهش یافته این درحالیست که میانگین کشوری آن ۴ درصد است.
فرمانده انتظامی شهرستان همدان در ادامه از اجازه ندادن هیچگونه تحرک و عرض اندامی به اراذل و اوباش خبر داد و اجرای طرح ممنوعیت حمل سلاح سرد را بی‌تأثیر در این موضوع ندانست.
پژمان قویمی با بیان اینکه در حال حاضر اراذل و اوباش خطرناکی در سطح شهر وجود ندارد، اظهار کرد: اراذل و اوباش به طور مستمر رصد می‌شوند و پلیس به هیچ وجه به آنها اجازه عرض اندام نخواهد داد. قویمی در ادامه عملکرد ۹ ماهه این ستاد را تشریح کرد و افزود: در شهر همدان مجموع سرقت‌ها ۳ درصد کاهش داشته در حالی که میانگین کاهش سرقت‌ها در کشور ۴ درصد است.

تمامی کیف قاپان دستگیر شده‌اند

به گفته قویمی، در ۹ ماهه امسال سرقت از منازل، سرقت از مغازه‌ها، سرقت موتورسیکلت و خودرو و داخل خودرو کاهش چشمگیری داشته اما سرقت‌ها مسلحانه و سرقت از بانک و طلافروشی خوشبختانه تاکنون در همدان رخ نداده است.وی با بیان اینکه همواره سرقت از داخل خودرو به دلیل بی‌احتیاطی‌ها یکی از معضلات بوده، افزود: امسال با اقدامات صورت گرفته سرقت از داخل خودرو ۳۳ درصد و کیف‌قاپی نیز ۳۹ درصد کاهش داشته و تمامی کیف‌قاپان نیز دستگیر شدند.
فرمانده انتظامی شهرستان همدان از کاهش ۵۲ درصدی سرقت پلاک در سطح شهر همدان خبر داد و افزود: با سرقت پلاک سوء استفاده‌هایی صورت می‌گرفت که با هوشیاری مأموران انتظامی این موضوع نیز کاهش یافته است.
قویمی با اشاره به آمار دستگیری معتادان نیز گفت: در ۹ ماهه امسال هزار و ۷۶۶ معتاد متجاهر دستگیر و تحویل مراکز ماده ۱۵ و ۱۶ شده‌اند که دستگیری معتادان نیز نسبت به مدت مشابه سال گذشته ۳۷ درصد افزایش داشته است.
این مقام انتظامی وجود خرده‌فروشان موادمخدر را در سطح شهر یکی از دغدغه‌های شهروندان عنوان کرد و اظهار کرد: مأموران انتظامی شهرستان همدان با گشت‌زنی‌ها خرده‌فروشان موادمخدر را نیز شناسایی و دستگیر می‌کنند که امسال ۳۶۲ خرده‌فروش موادمخدر دستگیر و روانه زندان شده‌اند.
قویمی در ادامه از توقیف موتورسیکلت و خودروهای متخلف و مزاحم در سطح شهر خبر داد و گفت: امسال ۷ هزار و ۷۹۶ موتورسیکلت متخلف و مزاحم و ۲ هزار و ۱۶۱ خودرو نیز توقیف و روانه پارکینگ شده‌اند. وی از اجرای طرح‌های حجمی، منطقه‌ای و مشترک نیروی انتظامی در سطح شهر خبر داد و افزود: در ۹ ماهه امسال ۶۴۳ طرح منطقه‌ای در سطح شهر اجرا شده و این مهم افزایش ۲۰ درصدی را نسبت به مدت مشابه سال گذشته نشان می‌دهد.
فرمانده انتظامی شهرستان همدان در ادامه با اشاره به برقراری ۲۳۴ هزار تماس با فوریت‌های پلیسی ۱۱۰ گفت: ۱۱۲ هزار از تماس‌های گرفته شده با این سامانه عملیاتی شده و ۱۲۱ هزار تماس راهنمایی، مشاوره و... بوده است.

راه‌اندازی کلانتری استادان در آینده نزدیک

قویمی از راه‌اندازی کلانتری استادان در آینده نزدیک خبر داد و اظهار کرد: در حال حاضر ۹ کلانتری و ۳ پاسگاه در سطح شهر همدان فعال است که امیدواریم در آینده نزدیک، ۲ کلانتری مصوب استادان و اسلامشهر نیز راه‌اندازی و به کلانتری‌های فعال اضافه شود.
وی با اشاره فعالیت نگهبانان محله و شبگردها خاطرنشان کرد: در حال حاضر نگهبانان محله و شبگردها پلیس را در تأمین امنیت یاری می‌کنند که این نگهبانان توسط مردم استخدام و پلیس آنها را تأیید می‌کند.
این مقام انتظامی یادآور شد: برای رعایت حقوق شهروندی در کلانتری‌ها کارهای بزرگی صورت گرفته است که برای نمونه می‌توان به اجرای طرح مکنا (طرح مدیریت کیفیت در کلانتری و پاسگاه‌ها) اشاره کرد.
به گفته قویمی، خوشایندسازی محیط کلانتری، زیباسازی، مستقر کردن امکانات رفاهی برای استفاده بهینه ارباب‌رجوع و متهم، مورد نظر ناجا بوده است.
فرمانده انتظامی شهرستان همدان در پایان از کاهش ۱۰۰ درصدی جرایم مهم در همدان خبر داد و گفت: خوشبختانه امسال جرایم مهمی همانند سرقت‌های مسلحانه، تجاوز به عنف، زورگیری و مواردی از این قبیل در سطح شهر رخ نداده و امنیت به طور کامل برقرار است.

بیشتر پرونده‌های دادگستری از بی‌اطلاعی مردم است

بسیاری از پرونده‌های تشکیل شده در دادگستری به ناآگاهی مردم از قوانین و مقررات بازمی‌گردد.
معاون فرهنگی رئیس کل دادگستری استان همدان با بیان این مطلب در همایش ائمه جماعات در همدان گفت: با پرونده‌هایی برخورد می‌کنیم که طرفین الفبای معاملات را هم نمی‌دانند.
به گزارش فارس حجت‌الاسلام پیرمحمد احمدوند اظهار کرد: یکی از مسائلی که جامعه از قدیم به آن مبتلاست و با افزایش جمعیت نیز بیشتر شده است عدم اطلاع و آگاهی مردم از قوانین و مقررات است.
وی با بیان اینکه زمانی که نسبت به یک موضوع اطلاعات کافی نداشته باشیم دچار اشتباه خواهیم شد، افزود: آگاهی مردم نسبت به قوانین و مقررات جاریه یکی از نیازهای اساسی جامعه است.
معاون فرهنگی رئیس کل دادگستری استان همدان یکی از وظایف قوه قضاییه را پیشگیری از وقوع جرم عنوان کرد و گفت: پیشگیری از جرم تنها با قوه قهریه کافی نیست بلکه باید فرهنگ‌سازی لازم در این زمینه صورت گیرد.
وی با اشاره به اینکه یکی از روش‌های فرهنگ‌سازی، مخاطبه شفاهی و تبلیغ چهره به چهره است، ادامه داد: بیان احکام منحصر به مسائل عبادی نیست لذا باید به احکام دیگر از جمله احکام معاملات نیز توجه شود.
حجت‌الاسلام احمدوند با بیان اینکه ما با پرونده‌هایی برخورد می‌کنیم که طرفین الفبای معاملات را هم نمی‌دانند، تصریح کرد: ۱۱ پرونده کلاهبرداری داماد از پدر زن در قوه قضاییه وجود دارد.
وی با تأکید بر اینکه ائمه جماعات به عنوان سربازان جبهه فرهنگی و دینی می‌توانند به قوه قضاییه کمک کنند، افزود: مسائل و مشکلاتی که در حقوق عمومی و خانواده با آن روبه‌رو هستیم ناشی از نبودآگاهی مردم است.

خبرویژه

توجه نمایندگان به معایب اجرایی قانون مشاغل سخت و زیان‌آور

نمایندگان مجلس قرار است به معایب اجرایی قانون مشاغل سخت و زیان‌آور توجه کرده و با رفع این معایب شرایط بهتر اجرایی آن را فراهم آورند.
قانون مشاغل سخت و زیان‌آور از جمله قوانینی است که در اجرای آن معایب بسیاری مشاهده می‌شود.
آنچه که به عنوان تأثیرات محیط سخت و زیان‌آور در سلامت کارگران بروز می‌کند باید حاصل ۶ ساعت کار مستمر در آن شرایط باشد، از این رو یکی از الزامات اجرای این قانون حضور دائمی کارگران به مدت ۶ ساعت در شرایط سخت و زیان‌آور است، لکن موضوع سنجش استمرار در کار یکی از معضلاتی است که در شرایط فعلی به درستی به آن توجه نمی‌شود.

خبر

هاشمی مایه افتخار تشیع بود

تشییع میلیونی پیکر آیت‌ا... هاشمی رفسنجانی نشان‌دهنده اتحاد مردم و محبوبیت این شخصیت بود. مدرس حوزه علمیه استان همدان دیانت، ولایتمداری، نبوغ علمی و کیاست را از جمله ویژگی‌های بارز آیت‌ا... هاشمی‌رفسنجانی برشمرد و گفت: تشییع میلیونی پیکر او، گویای محبوبیت وی در قلوب مردم و مایه اتحاد و حضور همه آحاد بود.
به گزارش ایسنا، حجت‌الاسلام مسلم اسدی در مراسم هفتمین روز درگذشت آیت‌ا... هاشمی رفسنجانی در مسجد مهدیه شهر همدان آیت‌ا... هاشمی رفسنجانی را از جمله بندگانی که خداوند می‌پسندد معرفی کرد و گفت: چنانچه خداوند از بنده‌ای خوشش بیاید، این محبت الهی در میان زمینیان نیز نهادینه می‌شود و همانگونه که دیدیم در هنگام تشییع جنازه آیت‌ا... هاشمی رفسنجانی میلیون‌ها نفر حضور یافتند و این نشان‌دهنده محبوبیت وی در قلوب مردم بود.
وی یکی از ویژگی‌های بارز شخصیت آیت‌ا... هاشمی رفسنجانی با اشاره به مقام ریاست مجمع تشخیص مصلحت نظام، خاطرنشان کرد: انسان‌هایی مانند آیت‌ا... هاشمی رفسنجانی که در زمان زنده بودنشان مایه برکت و در زمان مرگشان مایه حرکت بوده، مایه افتخار تشیع و نظام هستند.

روستایی جانشین فریدی شد

تغییر مدیریت در شرکت پخش فرآورده‌های نفتی استان

امین روستایی، معاون بازرگانی پیشین شرکت ملی پخش فرآورده‌های نفتی منطقه کرمانشاه بر کرسی مدیریت پخش منطقه همدان تکیه زد.
به گزارش روابط عمومی این شرکت، مراسم تودیع و معارفه مدیران شرکت ملی پخش فرآورده‌های نفتی منطقه همدان، در محل سالن جلسات ستاد منطقه با حضور، معاون امور عمرانی استانداری همدان، کاظم‌پور مدیر عملیات شرکت ملی پخش و معاونان و رؤسای ستادی و عملیاتی و نواحی تابعه منطقه همدان برگزار شد.
در ابتدای این مراسم صادق فریدی، مدیر پیشین منطقه به اقدامات انجام شده طی سال‌های مسئولیت خود اشاره کرد و پذیرش مسئولیت خطیر و حساس سوخت‌رسانی را به مدیر جدید تبریک گفت.
وی افزود: ما در نظام مقدس جمهوری اسلامی ایران موظفیم هر مسئولیتی در هر نقطه‌ای در این کشور که بر عهده ما قرار داده شود را با دل و جان پذیرفته و به نحو احسن انجام وظیفه کرده و خادم مردم باشیم. وی در بخشی از گزارش خود، افزایش ظرفیت ذخیره‌سازی مخازن فرآورده‌های نفتی در انبار نفت ایثارگران، بهره‌برداری از انبار نفت جدید نوشیجان ملایر، افزایش جایگاه‌های عرضه سوخت مایع و CNG، اجرای طرح پیمایش مسیر، تحویل به موقع سوخت به تمامی بخش‌های مصرف و مناطق همجوار را از جمله اقدامات دوران مسئولیت خود دانست. سپس امین روستایی، مدیر جدید منطقه با اشاره به اهمیت بالای منابع انسانی شاغل در سازمان‌های موفق، ضرورت توسعه و توانمندسازی سرمایه‌های پنهان شرکت را از اولویت‌های خود در کنار تأمین و توزیع بهینه و بهنگام فرآورده‌های نفتی به بخش‌های مختلف مصرف دانست و بر تعامل کارساز با دستگاه‌های اجرایی استان در تحقق اهداف سازمان و دولت تدبیروامید تأکید کرد.

پیام تاریخ، تمدن و فرهنگ مادستان
The Message Of Madestan's History & Civilization & Culture
روزنامه همدان پیام
۳
دوشنبه ● ۲۷ دی‌ماه ۱۳۹۵ ● شماره ۲۸۲۷
مادستان
madestan@hamedanpayam.com

ملایر؛ پیشرو در مقاوم‌سازی و بازسازی مساکن روستایی

ملایر در بحث بازســازی و مقاوم‌سازی مسکن روستایی با ۵۲ درصد اجرای این طرح، از میانگین اســتانی با ۴۹ درصد و میانگین کشــوری با ۴۰ درصد جلوتر است.
مدیر بنیاد مسکن انقلاب اســلامی شهرستان ملایر در گفت‌وگو با ایسنا گفت: کل ســهمیه این شهرستان از ابتدای آغاز این طرح تاکنون ۱۹ هزار و ۵۰۰ واحد با اعتبار ۲ هزار و ۶۰ میلیارد ریال بوده است که از این تعداد ۱۴ هزار و ۷۵۳ واحد تاکنون به اتمام رســیده و ۳۱۵ واحد در دهه فجر امسال به بهره‌برداری خواهد رسید.
مسعود رضایی اظهار کرد: در بحث مسکن مهر در شهرهای زیر ۲۵ هزار نفر هم سهمیه ملایر ۸۸۲ فقره بود که تا کنون ۵۳۵ واحد به اتمام رسیده و ۷۱۵ واحد در مرحله عقد قرارداد است.
وی بــه اتمام طرح ۱۷۶ واحدی مســکن مهر در ملایر با پیشــرفت ۹۸ درصدی اشاره کرد و ادامه داد: تا کنون ۶۰۰ واحد مسکن شهری در شهر ملایر احداث و تحویل متقاضیان شده است.
رضایی افزود: از ۳ هزار تن قیر یارانه‌ای ابلاغی به استان همدان، برای ۲۷ روستای ملایر هزار و ۳۰۰ تن قیر یارانه‌ای در نظر گرفته شده است و در نخستین فرصت اجرا خواهد شد.
وی همچنین گفت: بهســازی و طرح هادی ۳۴ روستای این شهرستان در دولت تدبیر با وجود تنگناهای مالی به اتمام رسید
رضایی با بیان اینکه تاکنون ۵۱ درصد از روســتاهای ملایر بهسازی شده که ۱۱ درصد بالاتر از میانگین کشــوری اســت، اظهار کرد: طرح هادی باید در ۱۷۳ روســتای ملایر اجرا شــود که از این تعداد تاکنون اجرای طرح هادی در ۸۸ روســتا با اعتبار ۳۰۰ میلیارد ریال آغاز شده و در حال اجراست.

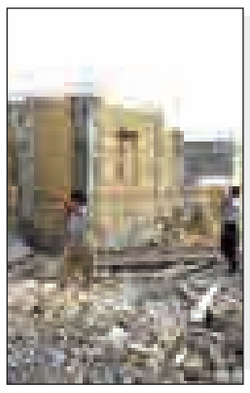

گزارش ویژه

۳۰ برنامه در ۷ روز اجرا شد

هفته‌ای برای معرفی فرهنگی به بزرگی تاریخِ ملایر

ملایــر- رؤیــا روســتایی- خبرنگار همدان‌پیام: ملایر همیشــه این ادعا را داشته که فرهنگی‌ترین شــهر اســتان است و این فرهنگ غنی، ریشه در گذشته‌های دور دارد؛ هنرمندان، مــردان و زنان فرهنگی ملایر در اقصی نقاط کشــور هم گواه این مدعا بوده و هستند.
شــناخت بهتر ایــن مفاخــر و ارزش‌های فرهنگــی بویژه توســط نســل‌های جوان بهانه‌ای شــد تا بــه ابتکار فرمانــدار این شهرستان هفته‌ای با عنوان هفته «فرهنگی در ملایر» معرفی و با برنامه‌ریزی‌های متعدد از ۱۸ دی‌ماه همزمان با آغاز این هفته نزدیک به ۳۰۰ برنامه در این شهرستان برای رشد و تعالی و معرفی فرهنگ غنی ملایر اجرا شد.
برنامه‌هایی چون برگزاری نمایشــگاه اسناد تاریخــی، راهپیمایی «نه بــه اعتیاد»، افتتاح کتابخانه‌هــا، اجرای تئاتــر خیابانی، بازدید رایــگان از موزه‌ها و اماکن تاریخی، تجلیل از هنرمندان و مفاخر فرهنگی و معرفی این مفاخر به مردم شهرستان و... که باید گفت در نخســتین تجربه، ملایر عملکرد خوبی داشت و می‌شد شــور و نشاط فرهنگی را در شهرســتان چه در خود شهر ملایر و چه در سطح بخش‌ها و روستاها احساس کرد.
این شهرســتان تا حدودی توانســت غنای فرهنگی خود را به عنوان نخســتین شــهر فرهنگی استان همدان به نمایش بگذارد.
این هفته برای برهه‌ای هرچند کوتاه فرصتی بود که به گفته فرماندار این شهرستان؛ افکار عمومی متوجه این موضوع شده و نسبت به مسائل فرهنگی تحریک شوند.
فرماندار ویژه ملایر به اهداف برگزاری این هفته در ملایر اشاره می‌کند و به همدان‌پیام می‌گوید: شــاهد ویژگی‌ها و شاخص‌های فرهنگی بسیار خوبی در حوزه‌های مختلف در شهرســتان ملایر بوده‌ایم و حس کردیم لازم است این ویژگی‌ها را مقدار بیشتری در اذهان عمومی و به طور خاص اهالی فرهنگ طرح کنیم.
بــه گفته عبدالعظیم رضایــی، هدف ما این بود که تمام مردم شهرســتان از این رخداد فرهنگی اطلاع پیدا کرده و ذهنشــان درگیر این موضوع شود.
وی معتقد است که اگر فرصت بیشتر و منابع مالی در حد نیاز فراهم بود، می‌شد نسبت به معرفی داشته‌های ملایر در همه بخش‌ها از نظر تولیــدات و محصولات چه فرهنگی و چه غیرفرهنگی مانند جاذبه‌های شهرستان و... در ســطح ملــی گام‌هــای مؤثرتــری برداشــت. البته انعکاس بهتــر برنامه‌ها در سطح ملی به طور قطع نیاز به هزینه دارد.
رضایی با تأکید بر اینکه نزدیک به ۸۰ درصد اهدافمان در این هفته رسیدیم، می‌گوید: با این تحرک، جنب‌وجوش و نشاط فرهنگی که در شهرســتان ایجاد شــد، فکر می‌کنم گام مثبت و ارزشــمندی بود که باید آن را موفقیت‌آمیز دانست.
رضایــی با قدردانی از حُســن توجه اهالی فرهنگ‌مدار شهرستان، می‌افزاید: برنامه‌های این هفته مورد اســقبال عمــوم مردم قرار گرفــت و بســیاری از مردم بویــژه اهالی فرهنگ و هنر و افرادی که دغدغه مســائل فرهنگــی دارند و می‌داننــد چقدر جامعه نیازمند تلاش فرهنگی اســت، ما را تشویق کرده و قدردانی کردند.

بزرگداشــت رحلــت آیــت‌ا... رفســنجانی در ملایر اقدام فرهنگی بود

برخــی برنامه‌هــای هفته فرهنگــی ملایر چون برنامه تجلیــل از مفاخر فرهنگی این شهرســتان که قــرار بود با حضــور اهالی فرهنگ و هنر این شهرستان از اقصی نقاط کشور برگزار شود، با رحلت آیت‌ا... هاشمی رفسنجانی، این یار دیرین امام راحل(ره) به دلیل شرایط روحی افراد و اینکه فضای غم و عزاداری در کشــور حاکم شد، به تعویق افتاد تا در آینــده‌ای نزدیک با بهره‌گیری از تجارب این هفته با حضور گسترده‌تر مردم فرهنگ‌دوست این شهرستان برگزار شود.
هرچند فرماندار ملایــر در این زمینه تأکید می‌کنــد: برنامه‌هایی که برای بزرگداشــت آیت‌ا... هاشــمی در شهرستان برگزار شدند هم در نوع خود، اقدام فرهنگی بود که مردم شهرستان قدرشــناس خادمان و مجاهدانی که در راه انقلاب و برای تثبیت آن و عزت جمهوری اســلامی فداکاری‌هــای زیادی کردند، هستند.

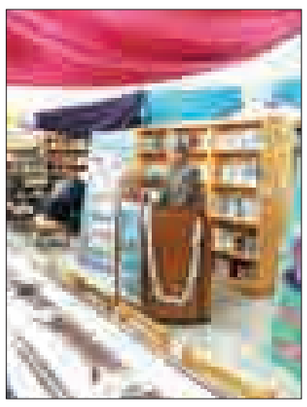

برنامه‌های شاخص فرهنگی و اجتماعی هفته فرهنگی شهرستان
۱۸ لغایت ۲۴ دی‌ماه ۱۳۹۵

تاریخ/روز	شعار	برنامه
شنبه ۹۵/۱۰/۱۸	(فرهنگ- اقتصاد، کار و تلاش)	برگزاری جشن فرهنگی میلاد امام حسن عسکری(ع) و تشریح عملکرد دولت تدبیروامید
		همایش فرهنگی کارآفرینان و اقتصاد مقاومتی
		همایش فرش دستباف و نقش آن در اقتصاد مقاومتی
		سمینار فرهنگی و آموزشی در خصوص ساخت‌وسازهای غیرمجاز و الگوهای مجاز ساخت‌وساز روستایی
یکشنبه ۹۵/۱۰/۱۹	(فرهنگ- ایثار و شهادت، فداکاری، دفاع مقدس)	افتتاح کتابخانه فرهنگیان
		تجلیل از فعالان فرهنگی شهر سامن
		افتتاح بخش کتاب نفیس، بخش ملایرشناسی، افتتاح دفتر ترویج فرهنگ مقاومت
		اجرای برنامه عصر شعر ملایر
		دیدار از خانواده شهدای اصناف با حضور هیأت رئیسه اتاق اصناف و رئیس اداره صنعت، معدن و تجارت
دوشنبه ۹۵/۱۰/۲۰	(فرهنگ- طبیعت، محیط زیست، میراث فرهنگی)	تجلیل از مفاخر فرهنگی و ورزشی بخش جوکار (جشن ستارگان)
		همایش تجلیل از هنرمندان صنایع دستی شهرستان ملایر
		برگزاری کلاس آموزش شهروندی
		برگزاری همایش فرهنگی تأثیر نماز در سبک زندی ایرانی- اسلامی
		آموزش مبانی حفاظت از محیط زیست و منابع طبیعی در مدارس
		همایش نماز، اجرای سرود نماز، غبارروبی گلزار شهدا، افتتاح دارالقرآن شهید حیدری
سه‌شنبه ۹۵/۱۰/۲۱	(فرهنگ- خانواده، سبک زندگی، الگوی مصرف، رفتار اجتماعی و حقوق شهروندی)	تجلیل از کارآفرینان و فعالان فرهنگی بخش زند
		گردهمایی فرهنگی رؤسای انجمن اولیای تمام مدارس شهر ملایر
		کارگاه آموزش رفتار اجتماعی و حقوق شهروندی
چهارشنبه ۹۵/۱۰/۲۲	(فرهنگ- ورزش و سلامت، کاهش آسیب‌های اجتماعی، مبارزه با اعتیاد)	برگزاری همایش صبحگاه فرهنگی همه ادارات
		تجمع و راهپیمایی نفرت از اعتیاد (طرح کرامت)
		تجلیل از رابطین فرهنگی بهداشت و سلامت شهرستان ملایر
		تجلیل از بازنشستگان و فارغ‌التحصیلان دبیرستان شریعتی
پنجشنبه ۹۵/۱۰/۲۳	(فرهنگ- هنر، مفاخر و نام‌آوران فرهنگی)	تجلیل از مفاخر و نام‌آوران فرهنگی شهرستان ملایر
		نمایشگاه اسناد و عکس‌های تاریخی شهرستان ملایر (یاد ایام)
		همایش باوران وقف
جمعه ۹۵/۱۰/۲۴	(فرهنگ- دین و اخلاق، امنیت)	گردهمایی بزرگ اصحاب فرهنگ و هنر شهرستان و نشست صمیمی با فرماندار و نمایندگان
ستاد برگزاری هفته فرهنگی شهرستان ملایر		

کوتاه از شهرستان

هدایت دانش‌آموز فامنینی به سمت مشاغل تخصصی

دانش‌آموزان شهرستان فامنین باید به سمت مشاغل تخصصی و تولید هدایت شوند.
ظاهــر پورمجاهد، فرمانــدار فامنین در شــورای آموزش‌وپرورش شهرستان گفت: باید به رشــته‌های فنی‌وحرفه‌ای و کاردانش توجه ویژه‌ای شود و با اداره فنی‌وحرفه‌ای شهرستان در خصوص آموزش فنــی تخصصی به دانش‌آموزان و ارائه مــدارک فنی، هماهنگی‌های لازم صورت گیرد تا شهرســتان به سمت مشاغل تخصصی و تولید هدایت شــود. مدیرکل آموزش‌وپرورش اســتان همدان هم گفت: نقش آموزش‌وپرورش استفاده از ظرفیت‌های برون‌سازمانی است که اعضای شورای آموزش‌وپرورش باید رسالت‌های آموزش‌وپرورش را بشناسند و دستگاه آموزش‌وپرورش را در رسیدن به اهداف مطابق سند تحول بنیادین یاری کنند.
به گزارش روابط عمومی آموزش‌وپرورش شهرستان، مصطفی خزاعی افزود: اولیا و مربیان باید هماهنگی و اشتراک در اهداف تعلیم و تربیت داشته باشند و خانواده‌ها را با اهداف آموزش‌وپرورش همسو کنند.
وی تأکید کــرد: با توجه به اهمیت تقویت حس وطن‌دوســتی در دانش‌آموزان، ســمت و ســوی آموزش‌وپرورش باید تربیت محور باشــد، سیطره آموزشــی از مدارس برداشته شــود و همه کارکنان مدارس نقش تربیتی داشته باشند. خزاعی یادآور شد: در جشن‌ها و مراســم‌های دهه مبارکه فجر باید دانش‌آموزان را به با زبان علمی و استدلالی و منطقی با نهضت انقلاب اسلامی آشنا کنیم.
عبــاس رجبی، مدیــر آموزش‌وپرورش شهرســتان فامنین در پایان گزارشــی از اقدامــات انجام شــده براســاس مصوبات شــورای آموزش‌وپرورش را ارائه داد.

۲۱۵ طرح عمرانی کبودراهنگ نوبرانه دهه فجر

دهه فجر امسال ۲۱۵ طرح عمرانی با اعتبار ۵۵۰ میلیارد ریال در شهرستان کبودراهنگ بهره‌برداری و کلنگ‌زنی می‌شود.
فرماندار کبودراهنگ در دومین نشســت هماهنگی برنامه‌های دهه فجر گفــت: ۲۰۵ طرح با اعتباری بیش از ۴۵۰ میلیارد ریال در دهه فجر بهره‌برداری می‌شــود. احســان قنبری افزود: همچنین عملیات عمرانی ۱۰ طرح با اعتبار حدود ۱۰۰ میلیارد ریال دهه فجر امســال در کبودراهنگ آغاز می‌شود.
وی تأکید کرد: تنها طرح‌هایی که ۱۰۰ درصد تکمیل شــده اســت در دهه فجر بهره‌برداری می‌شــود؛ به این منظور قبل از بهره‌برداری تمامی طرح‌های اعلام شــده توســط نهادهای مسئول مورد بررسی و بازدید قرار می‌گیرنــد. فرماندار کبودراهنگ اظهارکرد: کمیته‌های ۱۷گانه ســتاد دهه فجر این شهرســتان برگزاری هزار و ۸۲۳ عنوان برنامه فرهنگی در ایام‌ا... دهه فجر را پیش‌بینی کرده است.
به گزارش ایرنا، قنبری با تأکید بر ضرورت نوآوری در اجرای برنامه‌های ویژه بزرگداشت ایام دهه فجر و سالگرد پیروزی انقلاب اسلامی ایران، بیان کرد: برنامه‌ریزی اجرای برنامه‌های بزرگداشــت دهه فجر امسال باید به‌گونه‌ای باشــد که با بهره‌گیری از شــیوه‌های نوین و عامه‌پسند شاهد اشاعه و نهادینه شــدن ارزش‌ها و آرمان‌های انقلاب اسلامی در جامعه بویژه نسل جوان باشیم. وی افزود: انقلاب اسلامی ایران الگوی کشورهای جهان و منطقه در حرکت‌های انقلابی و بیداری اسلامی است.
کلنگ‌زنی، بهره‌برداری از طرح‌های عمرانی، عطرافشــانی و غبارروبی مزار شهدا، برگزاری یادواره شهدا، دیدار و تجلیل از خانواده‌های معظم شهدا و ایثارگران و اجرای برنامه‌های مختلف فرهنگی، هنری و ورزشی مهمترین برنامه‌ها بود که در دومین جلســه ستاد بزرگداشت دهه فجر شهرستان کبودراهنگ مطرح شد.

مجتمع گاماسیاب نهاوند برای تکمیل ۷ میلیارد اعتبار می‌خواهد

نهاوند- خبرنــگار همدان‌پیام: عملیات اجرایی مجتمع آبرســانی گاماسیاب به عنوان بزرگترین مجتمع آبرسانی شهرستان نهاوند از سال ۹۰ آغاز شد که برای بهره‌برداری کامل ۶۷ میلیارد ریال اعتبار نیاز دارد.
سرپرست آب‌وفاضلاب روستایی شهرستان نهاوند در این‌باره گفت: این مجتمع قرار است ۱۹ روستا معادل ۱۸ هزارو ۱۰۰ نفر جمعیت روســتایی را تحت پوشش قرار دهد و با احداث این مجتمع، منابع آبهای زیرزمینی حفاظت و مدیریت خواهند شد. مجتبی حسین‌آبادی افزود: در حال حاضر این پروژه با ۲۸ میلیارد ریال هزینه، ۴۳ درصد پیشرفت فیزیکی دارد که تاکنون ۶ روستا تحت پوشش این مجتمع قرار گرفته اســت. وی گفت: چنانچه اعتبــار لازم و مورد نیاز این مجتمع تأمین شــود، ســال ۹۶ پروژه به بهره‌برداری کامل می‌رسید و آب ســراب پس از تصفیه کامل بــا ۴۳ کیلومتر خط انتقال به ۱۹ روســتای شهرستان خواهد رسید که این مسأله مدیریت بیشتر منابع آبی را به دنبال دارد.

برگزاری بزرگداشت ارتحال آیت‌ا... رفسنجانی در شیرین‌سو

مراسم بزرگداشــت ارتحال حضرت آیت‌ا... هاشمی‌رفسنجانی با حضور مسئولان و مردم شیرین‌سو در مسجد جامع این شهر برگزار شد.
امام‌جمعه شیرین‌سو در این مراسم با بیان اینکه آیت‌ا... هاشمی‌رفسنجانی محرم راز حضرت امام خمینی(ره) بودند، ایشان را یار دیرین و صدیق امام و رهبر و انقلاب دانســت. حجت‌الاسلام علی‌اکبر منصوری اظهار کرد: آیت‌ا... هاشــمی رفسنجانی برای انقلاب و کشور زحمات زیادی کشیده‌اند. وی از مردم ایران برای اتحاد و وحدت برای حضور در تشییع پیکر باشکوه ایشان قدردانی کرد که موجب شدند مجدد نقشه‌های شوم دشمن مثل همیشه نقش برآب شود.

الووو پیام

ایمیل ——— mardomi@hamedanpayam.com
پیامک ——— ۱۰۰۰۶۰۶۶
تلفن و پیام‌گیر ——— ۳۸۲۷۹۰۴۰ - ۰۸۱

چرا آب و گاز و برق مردم را خیلی زود قطع می‌کنند و امان نمی‌دهند که کمی خودمان را جمع‌وجور کنیم تا شاید هزینه‌هایشان جمع‌وجور شــود. همان یک مقدار کم یارانه را هم نمی‌دانیم برای کدام شرکت خدمات‌رســان کنار بگذاریم تا آن یکی به قطع خدماتش اقدام نکند. هزینه‌های زندگی بالا رفته است و از طرفی ملزوماتی چون آب و برق و گاز هم قطع می‌شود. حالا مخابرات را می‌گوییم، مهم نیست و هر سازی دلش می‌خواهد، می‌زند...
حداقل مســئولان محتــرم هزینه‌های آب، بــرق و گاز را را گران‌تر نکنید؛ زیرا نه‌تنها در توان قشر ضعیف و متوسط جامعه نیست؛ بلکه کمرشکن هم هستند.
محمدی

منزل مســکونی بنده در بر خیابان صدف قرار داشــت که شهرداری همدان ۴۰ میلیون تومان برای تغییر اســتقرار این واحد مسکونی در خواست کرد. ما هم ۴ مردادماه ۹۲ این مبلغ را واریز کردیم.
اما متأسفانه گویا هیچ تعرفه مشخصی برای این موضوع وجود نداشته و حتــی چند واحد کناری ما هم ایــن مبلغ را پرداخت نکرده بودند. شورای اسلامی شــهر و کمیته تخلف گفته بودند که این هزینه باید برگشــت داده شود؛ اما حالا با گذشت این همه مدت، برای بازگشت این پول می‌گویند: «ما پول نداریم!»
چه کسی باید پاسخگوی من باشد و به کدام سازمان باید مراجعه کنم تا مشکلم را حل کند؟
لطفاً مسئولان امر پاسخگو باشند تا شاید مشکل من هم حل شود.
خرازی

خبر

قلع‌وقمع ساخت‌وسازهای غیرمجاز در رزن

رزن- خبرنــگار همدان‌پیام: ساخت‌وســازهای غیرمجاز در رزن برخورد جدی می‌شود.
سرپرست جهادکشــاورزی شهرستان رزن در گفت‌وگو با همدان‌پیام گفت: تاکنون مســاحت قلع‌وقمع انجام شــده در رزن، هزار و ۲۰۰ مترمربع است.
محمود فتحــی، حفظ کاربری و صیانت از اراضــی را وظیفه اصلی جهادکشــاورزی دانست و افزود: در ســال زراعی جاری ۳۰ پرونده تغییر کاربری اراضی در شهرستان رزن به مساحت ۳/۵ هکتار تشکیل و به مراجع قضایی ارجاع شده است. وی در تشریح جزئیات این مهم بیان کرد: از ۳۰ فقره پرونده تخلف تغییر کاربری غیرمجاز شناسایی شده و به مراجع قضایی ارجاع شده است.
فتحــی گفت: برای اجــرای قانون حفــظ اراضی زراعــی و باغ‌ها و پیشــگیری از وقوع جرم و تغییر کاربری غیرمجــاز، از ۳۰ پرونده شناســایی شــده، برای ۵ فقره پرونده حکم قطعــی قلع‌وقمع بنا و مستحدثات صادر شده است. وی از قلع‌وقمع هزار و ۲۰۰ مترمربعی ساخت‌وســازهای غیرمجاز در ماه جاری خبر داد و بیان کرد: در ماه جــاری ۳ مورد احکام قطعی قلع‌وقمع در روســتای امتلر، آقچای و لاله دان به مســاحت هزار و ۲۰۰ مترمربع به اجرا در آمد. سرپرست جهادکشــاورزی شهرستان در پایان یادآور شد: افرادی که قصد تغییر کاربری در اراضی زراعی و باغ ها در خارج از محدوده قانونی شهرها و روســتاها را دارند باید بدواً با در دست داشتن مستندات مالکیت به اداره امور اراضی مدیریت جهادکشــاورزی شهرســتان مراجعه تا در خصوص نحوه اقدام مورد راهنمایی و ارائه طریق قانونی قرار گیرند و بــرای حفظ و صیانت اراضی زراعی و باغ‌ها هرگونه تبدیل و تغییر کاربری غیرمجاز در اینگونه اراضی را به سامانه ۱۳۱ گزارش کنند.

اجرای طرح پاکسازی بلوارها توسط شهرداری نهاوند

برای اجرای طرح پاکســازی بلوارها، بلوار پرستار و شهید امیدی به منظور آبخوری بهتر و مبارزه با علف‌های هرز توســط شهرداری نهاوند پاکسازی شد.
شــهردار نهاوند با اعلام اینکه طرح پاکســازی در زمینه آراستگی و زیباسازی شــهر و رفع موانع و نازیبایی‌های بصری و زیست‌محیطی در ســطح شهر اجرا می‌شود، گفت: هدف شــهرداری از اجرای این طرح تنظیف، پاکسازی و تمیز کردن فضای سبز در سطح شهر است.
به گزارش روابط عمومی شــهرداری، امیررضا یوســفیان افزود: این شهرداری در حال انجام آرایش و فرم‌دهی درختچه‌های زینتی پارک ترافیک، میادین و بلوارهای سطح شهر است.
وی؛ عملیات هرس و پیرایش درخت را از ضروری‌ترین و مهمترین اقدامات نگهداری فضای سبز عنوان کرد و گفت: واحد فضای سبز هر ساله در فصل مناسب به این امر مبادرت می‌ورزد. یوسفیان بیان کرد: به موجب ماده یک لایحه قانونی حفظ و گسترش فضای سبز، قطع هرگونه درخت در معابر، میادین، بزرگراه‌ها و پارک‌ها بدون مجوز واحد فضای سبز ممنوع بوده و پیگرد قانونی دارد. یوسفیان ادامه داد: در این خصوص کارشناسان فضای سبز به استناد ماده ۷ لایحه حفظ و گسترش فضای ســبز در حکم ضابطین دادگستری هستند. وی در پایان از شهروندان خواست از هرگونه اقدام و قطع شاخ و برگ درختان خودداری کنند. همچنین شهروندان می توانند در صورت مزاحمت شاخه‌های درختان درگیر با شبکه برق درخواست خود را به این شهرداری ارجاع دهند تا کارشناسان فضای سبز به صورت اصولی و درست نسبت به آن اقدام کرده و از مشکلات حقوقی بعدی برای خود بکاهند.

پیام تاریخ، تمدن و فرهنگ مادستان
The Message Of Madestan's History & Civilization & Culture
روزنامه همدان پیام
۴
دوشنبه ● ۲۷ دی‌ماه ۱۳۹۵ ● شماره ۲۸۲۷
ایران و جهان
siasat@hamedanpayam.com

مجلس

افزایش ۷ درصدی اعتبارات سازمان صداوسیما

نمایندگان در نشست علنی مجلس شورای اسلامی در جریان بررسی مواد ارجاعی لایحه برنامه ششم توسعه کل کشور، دولت را مکلف به افزایش ۷ درصدی اعتبارات اختصاص یافته به سازمان صداوسیما از محل بودجه عمومی خود کردند.
به گزارش ایلنا، افزایش اعتبار سازمان نسبت به سال پایه از محل این ماده جهت پوشش صد درصدی استان‌ها، توسعه کمی و کیفی برنامه‌های تولیدی (ملی، استانی و برون مرزی) پویانمایی، (انیمیشن) مستند و فیلم‌ها و سریال‌های فاخر و توسعه فنی هزینه می‌شود و پرداخت هرگونه حقوق و مزایا جزو تناسب سایر بخش‌های کشور که در بودجه سنواتی مشخص می‌شود ممنوع است.

مجلس

مردان ۲ هفته مرخصی تشویقی می‌گیرند

نمایندگان مجلس شورای اسلامی تصویب کردند: مردان شاغل در صورت صاحب فرزند شدن ۲ هفته مرخصی تشویقی بگیرند.
به گزارش ایرنا، نمایندگان در جلسه علنی مجلس شورای اسلامی و در ادامه بررسی مواد ارجاعی از کمیسیون تلفیق لایحه برنامه ششم توسعه با ۱۳۶ رأی موافق، ۳۶ رأی مخالف، ۲ رأی ممتنع از مجموع ۲۰۶ نماینده حاضر ماده ۱۱۸ را مصوب کردند.
بر اساس بند ب ماده ۱۱۸ از تاریخ تصویب این قانون تمامی مردان شاغل در بخش‌های قوای سه‌گانه دولتی و عمومی غیردولتی که صاحب فرزند می‌شوند از ۲ هفته مرخصی تشویقی برخوردار می‌شوند.

مجلس

بیمه بیکاری برای اصحاب فرهنگ، هنر و رسانه

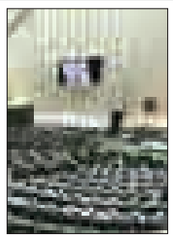

نمایندگان مجلس شورای اسلامی مقرر کردند که اصحاب رسانه در صورت از دست دادن شغل خود، تحت پوشش بیمه بیکاری قرار گیرند. به گزارش ایرنا، نمایندگان در جلسه علنی روز یکشنبه مجلس شورای اسلامی و در ادامه بررسی مواد ارجاعی کمیسیون تلفیق برنامه ششم توسعه، با یک بند الحاقی به ماده ۱۰۷ این لایحه با ۱۴۱ رأی موافق، ۳۶ رأی مخالف و ۴ رأی ممتنع از مجموع ۲۰۹ نماینده حاضر در جلسه موافقت کردند.
بر اساس این بند الحاقی، اصحاب فرهنگ و هنر و رسانه که شغل خود را از دست می‌دهند تحت پوشش بیمه بیکاری قرار می‌گیرند، دولت در چارچوب لوایح بودجه سنواتی کمک‌های اعتباری در اختیار صندوق بیمه بیکاری قرار می‌دهد.

خبر

در پنجمین سالروز شهادت مصطفی احمدی‌روشن

واردات ۱۳۰ تن اورانیوم به اعلام شد

رییس سازمان انرژی اتمی گفت: با موافقت اعضای کمیسیون مشترک برجام معادل ۱۳۰ تن اورانیوم به زودی وارد کشور می‌شود.
به گزارش ایسنا، علی‌اکبر صالحی در مراسم سالگرد شهید مصطفی احمدی‌روشن و رضا قشقایی که روز شنبه در سایت غنی‌سازی نطنز برگزار شد، گفت: پیش‌تر هم حدود ۲۲۰ تن از این مواد وارد کرده بودیم که در مجموع با ۱۳۰ تن مورد اشاره حدود ۳۵۰ تن از این مواد را در اختیار داریم که با توجه به اینکه ذخایر بسیار خوبی محسوب می‌شود ما را در موقعیت بسیار خوبی قرار می‌دهد.
رئیس سازمان انرژی اتمی خاطرنشان کرد: البته ما برای صنعتی شدن نیاز به منابع بیشتری داریم به همین علت هم در داخل کشور کار اکتشاف و استخراج را با اولویت پیگیری می‌کنیم.
وی از ساخت ۲ نیروگاه هسته‌ای خبر داد و گفت: احداث این دو واحد نیروگاهی حدود ۱۰ میلیارد دلار هزینه خواهد داشت.
صالحی خاطرنشان کرد: با تکمیل این ۲ واحد، حدود ۵ تا ۶ درصد از ظرفیت تولید برق کشور، از طریق انرژی اتمی تأمین خواهد شد.
وی همچنین از قراردادهای چند میلیارد تومانی در زمینه‌های نفت، صنعت و بهداشت و درمان خبر داد و گفت: این صنعت باید معنای اقتصادی پیدا کند.
رئیس سازمان انرژی اتمی در ادامه از انعقاد تفاهم‌نامه همکاری سه‌جانبه بین شهرداری تهران، سازمان انرژی اتمی و وزارت بهداشت برای ساخت بزرگ‌ترین مرکز آموزشی، درمانی و پژوهشی فوق‌تخصصی هسته‌ای با عنوان ولایت خبر داد.
رئیس سازمان انرژی در این مراسم که خانواده‌های شهدای هسته‌ای نیز حضور داشتند خاطرنشان کرد: امروز بعد از ۳۷ سال پس از گذشت تمام فشارها، تحریم‌ها، هر روز عزت و اقتدار انقلاب اسلامی بیشتر می‌شود. در این مراسم همچنین از خانواده‌های شهیدان علیمحمدی و قشقایی تجلیل شد. در پایان این مراسم نمایشگاه دستاوردهایی هسته‌ای کشور نیز افتتاح شد.

تشریح دستاوردهای برجام از زبان عراقچی

برجام ایران را از اتهامای بین المللی دور کرد

معاون حقوقی و بین‌الملل وزیر امور خارجه ارائه تصویر جدید از ایران در معادلات بین‌المللی را یکی از دستاوردهای برجام دانست و گفت: در یکسال گذشته از ایرانی که یک تهدید محسوب می‌شد به ایرانی تبدیل شدیم که نقش آن در قطعنامه شورای امنیت درباره سوریه مورد توجه قرار می‌گیرد.
به گزارش ایرنا، سید عباس عراقچی روز یکشنبه در آستانه یکسالگی اجرایی شدن برجام در نشست خبری گفت: در یکسال گذشته با بدعهدی‌ها، تعلل، سیاست‌های تأخیری در اجرای برجام مواجه بودیم و غیر از این هم از آمریکا انتظاری نمی‌توان داشت. عراقچی یادآور شد: همانطور که در طول مذاکرات با ترفندهای خصمانه آنها مقابله کردیم و به همین دلیل مذاکره بیش از ۲ سال طول کشید در اجرای برجام هم با بدعهدی‌ها و سیاست‌های خصمانه مواجه بودیم. وی ادامه داد: بعد از یکسال از روز اجرایی شدن برجام در موقعیتی قرار داریم که می‌توانیم مروری بر دستاوردها و مشکلات سر راه برجام داشته باشیم و این مبنایی برای حرکت بهتر کشور در فضاهایی که بعد از برجام باز شده است، باشد.
معاون وزیر امور خارجه با بیان این که در یکسال گذشته از زوایای مختلف مسائل داخلی، سیاست خارجی، برنامه هسته ای، رفع تحریم ها، بدعهدی‌های آمریکا و خصومت‌ها مورد بررسی قرار گرفته است، اظهار داشت: از منظر سیاست داخلی در حیطه کاری بنده نیست و آنچه که می‌گذرد به جناح‌های سیاسی برمی‌گردد که هر کدام از زاویه‌ای برجام را بررسی می‌کنند. این امر از دید ما نشان‌دهنده رشد و بلوغ سیاسی است اما در هر صورت به حیطه کاری ما در وزارت خارجه مربوط نمی‌شود.
عراقچی با بیان اینکه تأثیرات برجام در عرصه سیاست خارجی کاملاً مشهود است، اظهار داشت: تفاوتی که موقعیت و تصویر جمهوری اسلامی ایران پس از یکسال در دنیا پیدا کرده و تمامی تصویرهای غلطی که آمریکا و دشمنان جمهوری اسلامی با سوء استفاده از برنامه‌های صلح‌آمیز هسته‌ای ایران ایجاد و ایران را تهدید علیه صلح و امنیت بین‌المللی معرفی کرده و می‌گفتند ایران دنبال سلاح هسته‌ای است و سروصدا راه می‌انداختند، همه اینها بر اثر برجام شکسته شده است.
وی گفت: در یکسال گذشته شاهد ارائه تصویر جدیدی از ایران نه به عنوان تهدید علیه صلح و امنیت بین‌المللی هستیم.وی خاطرنشان کرد: الان جمهوری اسلامی ایران به عنوان بازیگر مشروع و قدرتمند در عرصه بین‌المللی مورد شناسایی قرار گرفته است، در یکسال گذشته شاهد حضور

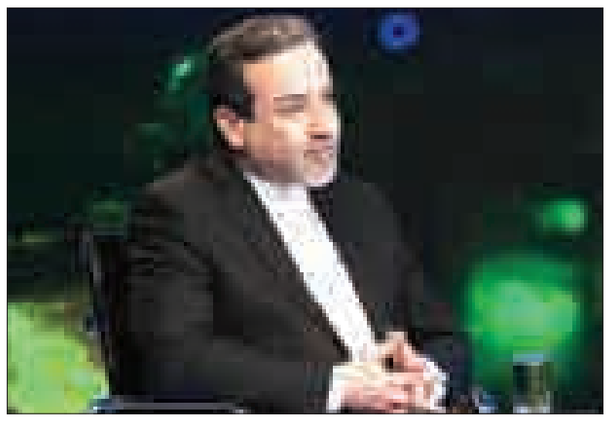

هیأت‌های سیاسی رده بالا در سطح سران کشورها به ایران و همچنین شاهد سفرهای متعدد و سایر مقامات به کشورهای دیگر بوده‌ایم. وی با بیان اینکه برنامه هسته‌ای ایران سرجای خود است، اظهار داشت: امروز برنامه هسته‌ای ایران از یک برنامه ممنوعه از دید جامعه بین‌الملل به یک برنامه کاملاً مشروع تبدیل شده است. شورای امنیت سازمان ملل که در گذشته از کشورها می‌خواست که هر اقدامی برای جلوگیری از فعالیت‌های صلح آمیز هسته‌ای ایران اقدام کنند و حتی کشتی‌ها و هواپیماها را تفتیش کنند تا مبادا قطعه‌ای به ایران برود و به دانشجویان ایرانی اجازه تحصیل نمی‌دادند؛ امروز به کشورها توصیه می‌کند که وارد همکاری‌های صلح‌آمیز هسته‌ای با ایران شوند به طوری که یکی از ضمائم برجام به طور مفصل به همکاری‌های صلح‌آمیزی که با ایران می‌تواند انجام شود، اختصاص یافته است.

برنامه هسته‌ای ایران مشروع است و به مسیر خود ادامه می‌دهد

وی با بیان اینکه برنامه هسته‌ای ایران کاملا مشروع است و به مسیر خود ادامه می‌دهد، اظهار داشت: امروز غنی‌سازی و تحقیق و توسعه در حوزه غنی‌سازی ادامه دارد و کار بر روی ماشین‌های پیشرفته انجام می‌شود.
عراقچی افزود: ماشین‌های پیشرفته‌تر که در حال آزمایش است در یک دوره زمانی کاملاً معقول به بهره‌برداری می‌رسد و ما در بازه زمانی ۱۵ ساله طبق برنامه‌ای که به آژانس ارائه کرده‌ایم به مرحله غنی‌سازی صنعتی می‌رسیم.
وی ادامه داد: علاوه بر این، راکتور اراک در حال مدرن‌سازی است و با راکتور پیشرفته‌تری جایگزین خواهد شد و برنامه هسته‌ای ایران به صورت کاملاً معقول در برنامه زمانی حساب شده پیش می‌رود.
وی خاطرنشان کرد: همکاری‌های صلح‌آمیز هسته‌ای در حال گسترش است که می‌توان به پروژه بین‌المللی گداخت هسته‌ای اشاره کرد و جمهوری اسلامی نیز به این پروژه دعوت شده است. علاوه بر این برای ساخت نیروگاه‌ها و تأسیسات جدید فضایی در برنامه هسته‌ای ایجاد شده است که قابل مقایسه با گذشته نیست.

خبر

میانجی‌گری عراق میان تهران و ریاض

ابراهیم جعفری: حامل پیام‌های شفاهی میان ایران و عربستان بوده‌ام

وزیر امور خارجه عراق، از میانجی‌گری این کشور در روابط ایران و عربستان خبر داد و گفت: «این اقدامات از سال گذشته ادامه دارد و من پیام‌هایی میان دو کشور ردوبدل کرده‌ام.»
به گزارش ایسنا، ابراهیم جعفری درباره روابط عراق و عربستان گفت: تلاش می‌کنیم روابط دو کشور بهبود یابد.
وی افزود: روابط ما با کشورهای همسایه بر اساس واقعیت‌های منطقه و احترام به حاکمیت ملی و عدم مداخله در امور داخلی یکدیگر تعریف شده است و امیدواریم این روابط با احترام به حقوق یکدیگر گسترش یابد. وزیر امور خارجه عراق همچنین با بیان اینکه کشورش میانجی‌گری‌هایی را بین ایران و عربستان انجام داده است، اظهار داشت: این اقدامات از سال گذشته ادامه دارد و من پیام‌هایی میان دو کشور ردوبدل کرده‌ام؛ زیرا عربستان و ایران در غرب و شرق عراق قرار دارند و هرگونه بحران در روابط ایران و عربستان، عراق را هم تحت تأثیر قرار خواهد داد و نزدیکی روابط این کشورها به نفع عراق نیز خواهد بود. جعفری در مورد اینکه آیا در این سفر حامل پیامی از جانب دولت عربستان بوده است یا خیر؟، گفت: «پیام کتبی، خیر؛ اما من پیام‌هایی شفاهی را طی ماه‌های اخیر میان مسئولان این کشورها ردوبدل کرده‌ام و تلاش خواهیم کرد مواضع آنها را به هم نزدیک کنیم. به گزارش شبکه خبری العالم جعفری در ادامه مصاحبه با خبرگزاری صداوسیما، همچنین درباره جوسازی رسانه‌ای علیه روابط دوستانه ایران و عراق اظهار داشت: این مسأله حاصل کار رسانه‌های مغرض است که تلاش می‌کنند روابط دوستانه دو کشور را به عنوان تهدید شیعه در منطقه جلوه دهند غافل از اینکه اشتراکات فرهنگی و مذهبی دو کشور و همسویی سیاست‌های منطقه‌ای و همچنین تهدیدات مشترک ایران و عراق آنها را به هم نزدیک کرده است.
ابراهیم جعفری خاطرنشان کرد: جمهوری اسلامی ایران نخستین کشوری بود که دولت عراق را به رسمیت شناخت و در حمله داعش به خاک عراق نیز از ما حمایت عملی کرد.

آگهی حصر وراثت
آقای یوسف غیور دارای شماره شناسنامه ۵۷۶۸ به شرح دادخواست کلاسه ۹۵۱۶۵۰ از این حوزه درخواست گواهی حصروراثت نموده و چنین توضیح داده که شادروان علی غیور به شماره شناسنامه ۲۴۲ در تاریخ ۱۳۹۵/۰۹/۰۴ در اقامتگاه دائمی خود بدرود زندگی گفته ورثه حین‌الفوت آن متوفی/متوفیه منحصر است به: ۱-یونس غیور فرزند علی به شماره شناسنامه ۵۸۲۲ متولد۱۳۶۱/۱۲/۴ پسر متوفی ۲-یوسف غیور فرزند علی به شماره شناسنامه ۵۷۶۸ متولد۱۳۶۴/۶/۳۰ پسر متوفی ۳-رعنا غیور فرزند علی به شماره شناسنامه ۴۴۴۱۱ متولد۱۳۵۷/۳/۲۰ دختر متوفی ۴-معصومه غیور فرزند علی به شماره شناسنامه ۱۲۴۶۵ متولد۱۳۵۹/۰۱/۰۱ دختر متوفی ۵-حلیمه شایگان بهروز فرزند رستمعلی به شماره شناسنامه ۱۰۲۵ متولد۱۳۶۰/۱۲/۰۱ همسر متوفی ۶-وحید غیور فرزند علی به شماره شناسنامه ۰۳۱۰۴۱۵۷۳۱ متولد۱۳۶۹/۴/۲۴ پسر متوفی ۷-فاطمه غیور فرزند علی به شماره شناسنامه ۰۳۱۰۸۱۷۲۲۳ متولد۱۳۷۱/۱۱/۸ دختر متوفی اینک با انجام تشریفات مقدماتی درخواست مزبور را در یک نوبت آگهی می‌نماید تا هر کسی اعتراضی دارد و یا وصیتنامه از متوفی نزد او باشد از تاریخ نشر نخستین آگهی ظرف یک ماه تقدیم دارد والا گواهی صادر خواهد شد. (م‌الف ۲۵۱)
حجت محرم‌زاده– رئیس حوزه شماره ۱۱۲ شورای حل اختلاف رزن

آگهی موضوع ماده ۳ قانون و ماده ۱۳ آیین‌نامه قانون تعیین تکلیف وضعیت ثبتی اراضی و ساختمان‌های فاقد سند رسمی
برابر رأی شماره ۱۳۹۵۶۰۳۲۶۰۰۷۰۰۱۷۰۱ مورخه ۹۵/۹/۱۶ هیأت موضوع قانون تعیین تکلیف وضعیت ثبتی اراضی و ساختمان‌های فاقد سند رسمی مستقر در واحد ثبتی حوزه ثبت ملک بهار تصرفات مالکانه و بلامعارض متقاضی دولت جمهوری‌اسلامی ایران-اداره کل دامپزشکی استان همدان- اداره دامپزشکی شهرستان بهار به شماره ملی ۱۴۰۰۲۷۷۲۵۲۸ در شش‌دانگ یک باب ساختمان اداری به مساحت ۲۹۷۳/۹۳ مترمربع قسمتی از پلاک ۱۳۹ اصلی واقع در بهار بخش چهار همدان خریداری از مالک رسمی آقای قربانعلی جمشیدی محرز گردیده است. لذا به منظور اطلاع عموم مراتب در دو نوبت به فاصله ۱۵ روز آگهی می‌شود، در صورتی که اشخاص نسبت به صدور سند مالکیت متقاضی اعتراضی داشته باشند می‌توانند از تاریخ انتشار اولین آگهی به مدت دو ماه اعتراض خود را به این اداره تسلیم و پس از اخذ رسید، ظرف مدت یک ماه از تاریخ تسلیم اعتراض، دادخواست خود را به مراجع قضایی تقدیم نمایند. بدیهی است در صورت انقضای مدت مذکور و عدم وصول اعتراض طبق مقررات سند مالکیت صادر خواهد شد.(م‌الف۹۲۹)
تاریخ انتشار نوبت اول: ۱۳۹۵/۱۰/۱۲
تاریخ انتشار نوبت دوم: ۱۳۹۵/۱۰/۲۷
هادی یونسی‌عطوف، رئیس ثبت اسناد و املاک بهار

هیأت موضوع قانون تعیین تکلیف وضعیت ثبتی اراضی و ساختمان‌های فاقد سند رسمی
آگهی موضوع ماده ۳ قانون و ماده ۱۳ آیین‌نامه قانون تعیین تکلیف وضعیت ثبتی اراضی و ساختمان‌های فاقد سند رسمی
برابر رأی شماره ۱۳۹۵۶۰۳۲۶۰۰۱۰۰۱۴۲۹ هیأت اول/ موضوع قانون تعیین تکلیف وضعیت ثبتی اراضی و ساختمان‌های فاقد سند رسمی مستقر در واحد ثبتی حوزه ثبت ملک همدان تصرفات مالکانه و بلامعارض متقاضی خانم صغری زارعی لطفیان فرزند محمد به شماره شناسنامه ۳۲۷ صادره از بهار در یک باب ساختمان به مساحت ۲۰۰ مترمربع در قسمتی از پلاک ۱۴۹۱ فرعی از ۵ اصلی واقع در همدان، دره مرادبیگ، نرسیده به میدان بهارستان جنب مدرسه (حومه بخش یک) خریداری از مالک رسمی محرز گردیده است. لذا به منظور اطلاع عموم مراتب در دو نوبت به فاصله ۱۵ روز آگهی می‌شود، در صورتی که اشخاص نسبت به صدور سند مالکیت متقاضی اعتراضی داشته باشند می‌توانند از تاریخ انتشار اولین آگهی به مدت دو ماه اعتراض خود را به این اداره تسلیم و پس از اخذ رسید، ظرف مدت یک ماه از تاریخ تسلیم اعتراض، دادخواست خود را به مراجع قضایی تقدیم نمایند. بدیهی است در صورت انقضای مدت مذکور و عدم وصول اعتراض طبق مقررات سند مالکیت صادر خواهد شد. (م‌الف ۴۲۸۶)
تاریخ انتشار نوبت اول: ۱۳۹۵/۱۰/۱۲
تاریخ انتشار نوبت دوم: ۱۳۹۵/۱۰/۲۷
علی زیوری – رئیس ثبت اسناد و املاک

مفقودی
بیمه‌نامه رازی آقای فرهاد زارعی به شماره بیمه‌نامه ۳۱۲۲۱۰۷۴/۹۵/۰۰۰۰۱۲ به شماره پلاک ۴۹۹-۸۹۴۵۹ به شماره موتور ۹۴۰۰۵۴۹ به شماره شاسی ۳۰۳۳۲۹ به نام آقای فرهاد زارعی و به شماره شناسنامه ۸۲۴ مفقود گردیده و از درجه اعتبار ساقط می‌باشد.

پل ارتباطی مردم با نیروی انتظامی ۱۹۷
با ارائه تقدیر و انتقادات و شکایات خود از عملکرد کارکنان نیروی انتظامی در برقراری نظم و امنیت بیشتر، ما را یاری کنید
آدرس: نهاوند، میدان بسیج، ستاد نیروی انتظامی
شماره تماس: ۲۱۸۴۴۵۸ تلفن گویا ۱۹۷

آگهی موضوع ماده ۳ قانون و ماده ۱۳ آیین‌نامه قانون تعیین تکلیف وضعیت ثبتی اراضی و ساختمان‌های فاقد سند رسمی
برابر رأی شماره ۱۳۹۵۶۰۳۲۶۰۰۷۰۰۱۷۰۱ مورخه ۱۳۹۴/۹/۱۶ هیأت موضوع قانون تعیین تکلیف وضعیت ثبتی اراضی و ساختمان‌های فاقد سند رسمی مستقر در واحد ثبتی حوزه ثبت ملک بهار تصرفات مالکانه و بلامعارض متقاضی آقای علی زینلی فرزند فتحعلی به شماره شناسنامه ۲۰ صادره از بهار در شش دانگ یک قطعه زمین مزروعی به مساحت ۹۰۱۷۳/۳۷مترمربع قسمتی از پلاک ۱۲۶ اصلی واقع در اراضی صالح‌آباد حوزه ثبتی بهار بخش چهار همدان خریداری از مالک رسمی آقایان نبی‌اله عربی و ولی‌اله عربی و اسداله صمدی و نصرت‌اله صمدی محرز گردیده است. لذا به منظور اطلاع عموم مراتب در دو نوبت به فاصله ۱۵ روز آگهی می‌شود، در صورتی که اشخاص نسبت به صدور سند مالکیت متقاضی اعتراضی داشته باشند می‌توانند از تاریخ انتشار اولین آگهی به مدت دو ماه اعتراض خود را به این اداره تسلیم و پس از اخذ رسید، ظرف مدت یک ماه از تاریخ تسلیم اعتراض، دادخواست خود را به مرجع قضایی تقدیم نمایند. بدیهی است در صورت انقضای مدت مذکور و عدم وصول اعتراض طبق مقررات سند مالکیت صادر خواهد شد. (م‌الف ۹۳۹)
تاریخ انتشار نوبت اول: ۱۳۹۴/۱۰/۱۲
تاریخ انتشار نوبت دوم: ۱۳۹۴/۱۰/۲۷
هادی یونسی‌عطوف، رئیس ثبت اسناد و املاک بهار

آگهی موضوع ماده ۳ قانون و ماده ۱۳ آیین‌نامه قانون تعیین تکلیف وضعیت ثبتی اراضی و ساختمان‌های فاقد سند رسمی
برابر رأی شماره ۱۳۹۵۶۰۳۲۶۰۰۸۰۰۰۶۶۴ مورخه ۱۳۹۵/۱۰/۲ و کلاسه شماره ۱۳۹۲۱۱۴۴۲۶۰۰۸۰۰۰۲۴۱ هیأت موضوع قانون تعیین تکلیف وضعیت ثبتی اراضی و ساختمان‌های فاقد سند رسمی مستقر در واحد ثبتی شهرستان رزن تصرفات مالکانه و بلامعارض متقاضی آقای بهروز کریمی‌نیک فرزند محمدرضا به شماره شناسنامه ۳۳۹۷ صادره از رزن به شماره ملی ۳۹۹۰۰۴۱۸۵۱ در شش دانگ یک باب خانه به مساحت ۱۸۱/۸۵ مترمربع قسمتی از پلاک ۵۹- اصلی شهرستان رزن واقع در بخش ۵ همدان حوزه ثبتی رزن خریداری با واسطه از مالک رسمی آقای حمداله عبدی قطبیه دارنده نسق زراعی شماره ۲۸۳۱۵ دفترخانه ۵ همدان لذا به منظور اطلاع عموم مراتب در دو نوبت به فاصله ۱۵ روز آگهی می‌شود، در صورتی که اشخاص نسبت به صدور سند مالکیت متقاضی اعتراضی داشته باشند می‌توانند از تاریخ انتشار اولین آگهی به مدت دو ماه اعتراض خود را به این اداره تسلیم و پس از اخذ رسید، ظرف مدت یک ماه از تاریخ تسلیم اعتراض، دادخواست خود را به مراجع قضایی تقدیم نمایند. بدیهی است در صورت انقضای مدت مذکور و عدم وصول اعتراض طبق مقررات سند مالکیت صادر خواهد شد. (م‌الف ۲۲۷)
تاریخ انتشار نوبت اول: ۱۳۹۵/۱۰/۱۲
تاریخ انتشار نوبت دوم: ۱۳۹۵/۱۰/۲۷
رضا شیرخانی خرم، رئیس ثبت اسناد و املاک شهرستان رزن

آگهی موضوع ماده ۳ قانون و ماده ۱۳ آیین‌نامه قانون تعیین تکلیف وضعیت ثبتی اراضی و ساختمان‌های فاقد سند رسمی
برابر رأی شماره ۱۳۹۵۶۰۳۲۶۰۰۸۰۰۰۵۹ مورخه ۹۵/۳/۳۱ و کلاسه شماره ۱۳۹۲۱۱۴۴۲۶۰۰۸۰۰۰۲۸۴ هیأت موضوع قانون تعیین تکلیف وضعیت ثبتی اراضی و ساختمان‌های فاقد سند رسمی مستقر در واحد ثبتی شهرستان رزن تصرفات مالکانه و بلامعارض متقاضی خانم فاطمه حجتی‌غنی فرزند نقی به شماره شناسنامه ۹۰۶ صادره از رزن به شماره ملی ۳۹۹۱۴۹۴۶۳۹ در سه دانگ مشاع از شش دانگ یک باب خانه به مساحت ۹۱/۵۱ مترمربع قسمتی از پلاک ۵۹- اصلی شهرستان رزن واقع در بخش ۵ همدان حوزه ثبتی رزن خریداری با واسطه از مالک رسمی آقای حمداله عبدی قطبیه دارنده نسق زراعی شماره ۲۸۳۱۵ دفترخانه ۵ همدان لذا به منظور اطلاع عموم مراتب در دو نوبت به فاصله ۱۵ روز آگهی می‌شود، در صورتی که اشخاص نسبت به صدور سند مالکیت متقاضی اعتراضی داشته باشند می‌توانند از تاریخ انتشار اولین آگهی به مدت دو ماه اعتراض خود را به این اداره تسلیم و پس از اخذ رسید، ظرف مدت یک ماه از تاریخ تسلیم اعتراض، دادخواست خود را به مراجع قضایی تقدیم نمایند. بدیهی است در صورت انقضای مدت مذکور و عدم وصول اعتراض طبق مقررات سند مالکیت صادر خواهد شد. (م‌الف ۲۳۳)
تاریخ انتشار نوبت اول: ۱۳۹۵/۱۰/۱۲
تاریخ انتشار نوبت دوم: ۱۳۹۵/۱۰/۲۷
رضا شیرخانی خرم، رئیس ثبت اسناد و املاک شهرستان رزن

آگهی موضوع ماده ۳ قانون و ماده ۱۳ آیین‌نامه قانون تعیین تکلیف وضعیت ثبتی اراضی و ساختمان‌های فاقد سند رسمی
برابر رأی شماره ۱۳۹۵۶۰۳۲۶۰۰۸۰۰۰۴۳ مورخه ۹۵/۳/۱۳ و رأی اصلاحی شماره ۱۳۹۵۶۰۳۲۶۰۰۸۰۰۰۶۴۲ مورخه ۱۳۹۵/۱۰/۱ و کلاسه شماره ۱۳۹۲۱۱۴۴۲۶۰۰۸۰۰۰۲۸۶ هیأت موضوع قانون تعیین تکلیف وضعیت ثبتی اراضی و ساختمان‌های فاقد سند رسمی مستقر در واحد ثبتی شهرستان رزن تصرفات مالکانه و بلامعارض متقاضی آقای تقی توکلی فرزند ذبیح‌اله به شماره شناسنامه ۳۴۰۷ صادره از رزن به شماره ملی ۳۹۹۰۰۳۱۹۷۱ در سه‌دانگ مشاع از شش دانگ یک باب خانه به مساحت ۱۲۲/۷۲ مترمربع قسمتی از پلاک ۵۹- اصلی شهرستان رزن واقع در بخش ۵ همدان حوزه ثبتی رزن خریداری با واسطه از مالک رسمی آقای حمداله عبدی قطبیه دارنده نسق زراعی شماره ۲۸۳۱۵ دفترخانه ۵ همدان لذا به منظور اطلاع عموم مراتب در دو نوبت به فاصله ۱۵ روز آگهی می‌شود، در صورتی که اشخاص نسبت به صدور سند مالکیت متقاضی اعتراضی داشته باشند می‌توانند از تاریخ انتشار اولین آگهی به مدت دو ماه اعتراض خود را به این اداره تسلیم و پس از اخذ رسید، ظرف مدت یک ماه از تاریخ تسلیم اعتراض، دادخواست خود را به مراجع قضایی تقدیم نمایند. بدیهی است در صورت انقضای مدت مذکور و عدم وصول اعتراض طبق مقررات سند مالکیت صادر خواهد شد.(م‌الف ۲۳۰)
تاریخ انتشار نوبت اول: ۱۳۹۵/۱۰/۱۲
تاریخ انتشار نوبت دوم: ۱۳۹۵/۱۰/۲۷
رضا شیرخانی خرم، رئیس ثبت اسناد و املاک شهرستان رزن

آگهی موضوع ماده ۳ قانون و ماده ۱۳ آیین‌نامه قانون تعیین تکلیف وضعیت ثبتی اراضی و ساختمان‌های فاقد سند رسمی
برابر رأی شماره ۱۳۹۵۶۰۳۲۶۰۰۷۰۰۱۶۹۸ مورخه ۱۳۹۵/۹/۱۶ هیأت اول موضوع قانون تعیین تکلیف وضعیت ثبتی اراضی و ساختمان‌های فاقد سند رسمی مستقر در واحد ثبتی حوزه ثبت ملک بهار تصرفات مالکانه و بلامعارض متقاضی آقای صفر شاهسوندی فرزند علی به شماره شناسنامه ۱۳۹۵۸ صادره از بهار در شش دانگ یک قطعه زمین مزورعی به مساحت ۲۶۱۷۲/۰۹ مترمربع قسمتی از پلاک ۱۳۹ اصلی واقع در اراضی بهار بخش چهار همدان خریداری مع‌الواسطه از مالک رسمی آقای رمضانعلی طهماسبی محرز گردیده است. لذا به منظور اطلاع عموم مراتب در دو نوبت به فاصله ۱۵ روز آگهی می‌شود، در صورتی که اشخاص نسبت به صدور سند مالکیت متقاضی اعتراضی داشته باشند می‌توانند از تاریخ انتشار اولین آگهی به مدت دو ماه اعتراض خود را به این اداره تسلیم و پس از اخذ رسید، ظرف مدت یک ماه از تاریخ تسلیم اعتراض، دادخواست خود را به مراجع قضایی تقدیم نمایند. بدیهی است در صورت انقضای مدت مذکور و عدم وصول اعتراض طبق مقررات سند مالکیت صادر خواهد شد. (م‌الف ۹۳۲)
تاریخ انتشار نوبت اول: ۱۳۹۵/۱۰/۱۲
تاریخ انتشار نوبت دوم: ۱۳۹۵/۱۰/۲۷
هادی یونسی‌عطوف، رئیس ثبت اسناد و املاک بهار

هیأت موضوع قانون تعیین تکلیف وضعیت ثبتی اراضی و ساختمان‌های فاقد سند رسمی
آگهی موضوع ماده ۳ قانون و ماده ۱۳ آیین‌نامه قانون تعیین تکلیف وضعیت ثبتی اراضی و ساختمان‌های فاقد سند رسمی
برابر رأی شماره ۱۳۹۵۶۰۳۲۶۰۰۱۰۰۱۱۴۵ هیأت اول موضوع قانون تعیین تکلیف وضعیت ثبتی اراضی و ساختمان‌های فاقد سند رسمی مستقر در واحد ثبتی حوزه ثبت ملک همدان تصرفات مالکانه و بلامعارض متقاضی خانم شهربانو حمزه، فرزند عزیزعلی به شماره شناسنامه ۲۱۳۶ صادره از اسدآباد در یک باب ساختمان به مساحت ۱۱۷/۹۴ مترمربع پلاک ۷۶۴ فرعی از ۹ اصلی واقع در همدان حصار حاج شمسعلی ۱۲ متری بصیرت (حومه سه همدان) خریداری از مالک رسمی محرز گردیده است. لذا به منظور اطلاع عموم مراتب در دو نوبت به فاصله ۱۵ روز آگهی می‌شود، در صورتی که اشخاص نسبت به صدور سند مالکیت متقاضی اعتراضی داشته باشند می‌توانند از تاریخ انتشار اولین آگهی به مدت دو ماه اعتراض خود را به این اداره تسلیم و پس از اخذ رسید، ظرف مدت یک ماه از تاریخ تسلیم اعتراض، دادخواست خود را به مراجع قضایی تقدیم نمایند. بدیهی است در صورت انقضای مدت مذکور و عدم وصول اعتراض طبق مقررات سند مالکیت صادر خواهد شد.(م‌الف ۴۶۸۳)
تاریخ انتشار نوبت اول: ۱۳۹۵/۱۰/۲۷
تاریخ انتشار نوبت دوم: ۱۳۹۵/۱۱/۱۲
علی زیوری – رئیس ثبت اسناد و املاک

شرکت توزیع نیروی برق استان همدان
از قرار دادن یخچال و فریزر در مجاورت دستگاه‌های گرمازا مثل اجاق گاز، آب‌گرمکن، شوفاژ و زیر نور مستقیم خورشید خودداری کنید.

پیام تاریخ، تمدن و فرهنگ مادستان
The Message Of Madestan's History & Civilization & Culture
روزنامه همدان پیام
۵
دوشنبه ● ۲۷ دی‌ماه ۱۳۹۵ ● شماره ۲۸۲۷
جامعه
ejtemaei@hamedanpayam.com

خشونت‌های خانگی را به ۱۴۸۰ اطلاع دهید

زنان ، کودکان، سالمندان و حتی مردان نیز می‌توانند خشونت‌های خانگی را به تلفن صدای مشاور با شماره ۱۴۸۰ اطلاع دهند و از کارشناسان این مرکز کمک بگیرند. معاون اجتماعی سازمان بهزیستی کشور گفت: علاوه بر این سامانه تلفنی، مراکز مشاوره حضوری تحت پوشش بهزیستی در سراسر کشور فعالیت دارند که مردم برای رهایی از خشونت‌های خانگی به کمک مشاوره و تجارب کارشناسان متخصص، می‌توانند به آنها مراجعه کنند.
حبیبا... مسعودی‌فرید بیان کرد: هم‌اکنون زنان به علت احساس مسئولیت بیشتر، بیشترین تماس‌گیرندگان با مراکز خدمات جامع مشاور را تشکیل می‌دهند.

طب سنتی در نظام سلامت ادغام می‌شود

نمایندگان مجلس شورای اسلامی وزارت بهداشت، درمان و آموزش پزشکی را موظف به ادغام خدمات طب سنتی در نظام سلامت و ساماندهی این خدمات کردند. به گزارش ایرنا، نمایندگان مجلس شورای اسلامی بر اساس ماده ۸۹، وزارت بهداشت، درمان و آموزش پزشکی به عنوان متولی امر طب سنتی و ایرانی- اسلامی و مکمل، موظف است نسبت به ادغام خدمات تأیید شده سنتی و ایرانی- اسلامی در نظام سلامت و نیز ساماندهی و توسعه ارائه خدمات آموزشی، پژوهشی و درمانی این حوزه اقدام کند.

سقط درمانی با سقط‌های غیرقانونی تفاوت دارد

سقط درمانی با سقط غیرقانونی تفاوت دارد و در عین حال، سوء تفاهم‌هایی بین این دو اصطلاح ایجاد شده است.
به گزارش ایسنا، سازمان پزشکی قانونی در گزارشی آورد: یکی از علل این سوء تفاهم‌ها آمدن کلمه «سقط» در عبارت «سقط درمانی» است و به دلیل همین این سوء تفاهم‌هاست که برخی از رسانه‌ها تیترهایی استفاده می‌کنند که موجب می‌شود، مخاطب، سقط درمانی را معادل سقط غیرقانونی تلقی کند .

عزم استان برای استانداردسازی

آسانسورهای مراکز پرتردد پلمب می‌شوند

» سمانه جهانگیری عرش

با اینکه آسانسور یک وسیله برای رفاه و راحتی مردم است که در ساختمان‌های مراکز عمومی و آپارتمان‌ها و... نصب می‌شود اما حوادث و اتفاقات مربوط به این وسیله مدرن کم نیستند. حوادثی که در بیشتر موارد باعث قطع عضو و یا حتی مرگ استفاده‌کننده شده است.
با توجه به اینکه استفاده از آسانسور در بیشتر ساختمان‌ها، آپارتمان‌ها و مراکز عمومی و دولتی زیاد شده است و به تازگی هم برخی ساختمان‌های قدیمی اقدام به نصب آسانسور می‌کنند شاید آنچه بیش از همه واجب‌تر و مهمتر باشد نظارت بر استفاده مطلوب از این وسیله باشد؛ چراکه آسانسور از جمله کالایی است که مشمول استاندارد اجباری بوده و باید با نظارت شهرداری‌ها و کسب مجوز از آن بر روی ساختمان‌ها نصب شود.
همین تابستان امسال بود که با نظارت‌های اداره استاندارد استان همدان اعلام شد که ۹۰ درصد آسانسورهای ادارات استان همدان دارای نقص فنی هستند که در این بین حتی آسانسور استانداری همدان نیز به دلیل نقص فنی مشکل دار شناسایی و فرصت داده شد تا نسبت به رفع مشکل آن اقدام شود.
هرچند کار نظارت بر آسانسور مجموعه ادارات استان همدان به همت اداره کل استاندارد استان در حال پیگیری است اما باید در نظر گرفت که بسیاری از ساختمان‌های مسکونی نیز دارای این امکان هستند که به دور از نظارت اداره استاندارد می‌تواند هر لحظه برای جمعیت ساکن درآن خطرآفرین باشد البته باید اضافه شود که بسیاری از ساختمان‌های قدیمی هم بدون دریافت مجوز در خال نصب آسانسور و گاهاً بالا بر هستند که این خطرات احتمالی را پس از چند سال استفاده نمایان خواهد کرد.
در همین ارتباط مدیرکل استاندارد همدان از بازرسی ۵۰ آسانسور فعال در مراکز دولتی و عمومی پرتردد استان خبر داد و گفت: برای برخی آسانسورهای فعال در مراکز پرتردد اخطار پلمب ارسال شده است.
محمد مددی بیان کرد: به علت ویژگی‌ها و نوع بهره‌برداری خاص از آسانسورها ضروریست ساختمان در قسمتی که دارای آسانسور است، شرایط دقیق‌تر و سختگیرانه‌تری داشته باشد.

وی افزود: با توجه به اهمیت موضوع آسانسور و افزایش استفاده از این دستگاه به منظور سهولت و آسایش بیشتر در رفت‌وآمدهای روزانه، این اداره‌کل از اواخر شهریورماه امسال بر اساس طرح سراسری پایش و بازرسی آسانسورهای مراکز دولتی و عمومی پرتردد اقدام به بازرسی ۵۰ دستگاه از آسانسورهای منصوبه در سطح استان کرده است. مددی با بیان اینکه آسانسور وسیله‌ای است دائمی که برای بالا و پایین بردن مسافران و یا بار به کار می‌رود، گفت: در این بازرسی‌ها آسانسورهای نصب‌شده در بیمارستاها، هتل‌ها و ساختمان‌های عمومی شامل مراکز پزشکی، ساختمان‌های پزشکی و... استان مورد بررسی قرار گرفت که مواردی از عدم تطابق با استانداردهای مربوطه مشاهده شده است.
وی متذکر شد: گزارش موارد نقص به مسئولان و مدیران مرتبط منعکس شده و درخواست شده است که سریعا نسبت به رفع نقص و ایمن‌سازی آسانسورها اقدام کنند و بهره‌برداری از آنها را متوقف سازند.
مدیرکل استاندارد همدان ادامه داد: همچنین به ادارات و مراکزی که نسبت به برطرف کردن نواقص اقدامی انجام ندادند، اخطار پلمب در مدت زمان مشخص ارسال شده و در صورت برطرف نکردن نواقص این اداره‌کل نسبت به پلمب آسانسورهای منصوبه تا زمان رفع کامل نواقص اقدام خواهد کرد.
مددی بیان کرد: مالکان و مدیران ساختمان‌های دارای آسانسور باید با انعقاد قراردادهای سرویس و نگهداری، از ایمن بودن آسانسور اطمینان یابند.
وی با بیان اینکه آسانسورها به علت اهمیت ایمنی برای بهره‌مندی مشمول استاندارد اجباری است، یادآور شد: در عین حال که آسانسور وسیله‌ای تسهیل‌کننده برای جابه‌جایی در ساختمان‌ها محسوب می‌شود، در صورت نداشتن ایمنی لازم و سقوط، می‌تواند بسیار خطرناک و حادثه‌آفرین باشد.
رئیس سندیکای صنایع آسانسور همدان نیز با بیان اینکه یک سری از آسانسورهای ادارات مربوط به سال ۸۲ و قبل از آن بودند بیان کرد: تا قبل از این تاریخ هیچ نوع استانداردی چه اجباری چه اختیاری برای این وسیله تعریف نشده بود لذا آسانسور ساختمان بسیاری از ادارات و برخی بیمارستان‌های استان که مربوط به حداقل ۱۵ سال پیش است استاندارد مورد تأیید را ندارد و امکان خطرآفرینی آنها زیاد است مه اداره استاندارد استان همدان در این ارتباط اقدام و اخطار لازم را ارائه داده که در صورت عدم رفع نقص پلمب انجام خواهد داد.
سید رضا ایرانپور که خود در زمینه ساخت آسانسور نیز فعال است، بیان کرد: آنگونه که اطلاع دارم استاندارد آسانسور در سال ۸۲ مصوب و در سال ۸۵ اجباری شد و ساختمان‌ها برای دریافت پایان کار الزاماً باید گواهی نصب آسانسور دارای استاندارد را ارائه می‌دادند که قانون خوب و به جایی در حفظ ایمنی استفاده‌کنندگان بود.
وی با اشاره به اینکه شرکت‌های آسانسورسازی دارای خدمات پس از فروش برای پشتیبانی از آسانسورهایی هستند که نصب کرده‌اند، بیان کرد: از تاریخ ۸۵ به بعد ۹۹ درصد آسانسورهایی که نصب شده است استاندارد لازم را دریافت و با اطمینان می‌توان گفت که ایمن هستند.
رئیس سندیکای صنایع آسانسور در پاسخ به این سؤال که استاندارد فقط به آسانسور ادارات و مراکز عمومی دولتی نظارت دارد پس تکلیف آسانسورهای مجتمع‌ها و واحدهای مسکونی چه می‌شود گفت: پس از بازرسی شهرداری از واحدها که اخیراً بازرسی دوره ای مصوب شده است در زمان نقل و انتقال این واحدها گواهی ثبت شده اداره استاندارد باید ارائه شود تا مشخص شود که آسانسور واحد مذکور بازرسی شده است.
وی در پایان اعلام داشت: ۴ شیوه بازرسی برای آسانسورهایی که قبل از سال ۸۲ نصب شده‌اند و بعد از وجود دارد اظهار کرد: بر این اساس اداره استاندارد و شهرداری بر کار آسانسورها نظارت و شرکت نصب‌کننده هم با اعلام شماره تلفن مهندس پشتیبان در صدد رفع مشکل برمی‌آید.
رئیس سندیکای صنایع آسانسوراز استفاده‌کنندگان خواست تا با توجه به شرایط و ویژگی‌های آسانسورها (ظرفیت، وزن، و... بویژه در مراکز پرتردد نصبت به حفظ ایمنی خود و اطرافیان دقت نظر داشته و در صورت وجود نقص آن را به شرکت پشتیبان اطلاع دهند.

تاریخ

آیت‌ا... هاشمی ۲۴ سال پیش چنین روزی کجا بود

آیت‌ا... هاشمی بیست‌وچهارم دی‌ماه ۲۴ سال قبل و هنگامی که در نخستین دوره ریاست‌جمهوری خود قرار داشت، در قالب سفر استانی راهی اصفهان شد.
به گزارش فارس، یکی از برنامه‌های ثابت آیت‌ا... هاشمی رفسنجانی در دوران ریاست‌جمهوری، سفرهایی بود که برای پیگیری سازندگی و وضعیت توسعه استان‌ها انجام می‌شد. او در هر سال ریاست‌جمهوری به طور متوسط ۶ سفر را به اطراف کشور داشته است که در برخی سفرها به چند استان سرکشی می‌کرد.
وی در دی‌ماه سال ۱۳۷۱ به استان اصفهان سفر کرد.
آیت‌ا... هاشمی درباره این سفر نوشته است: «هوای فرودگاه اصفهان خیلی سرد است و باد سردی می‌وزد... هجوم و ازدحام مردم وضع جایگاه سخنرانی را هم بی‌نظم کرده بود...»
وی در خاطرات روز ۲۵ دی نیز می‌نویسد: «بعد از نماز صبح و صرف صبحانه که کله‌پاچه بود، با ماشین به سوی فلاورجان حرکت کردیم. برف می‌بارید و امکان رفتن با هلیکوپتر نبود. در سرمای صبحگاهی و زیر برف جمعیت زیادی اجتماع کرده بودند. آقای شریعت، روحانی شهر، خیرمقدم نه‌چندان جالبی گفت و من برایشان صحبت کوتاهی کردم... به سوی کارخانه ذوب‌آهن رفتیم... از واحدهای ریخته‌گری، کوره‌های ذوب و... بازدید کردیم... با تأخیر به شهر مبارکه رفتیم... به سوی کارخانه جدیدالاحداث D.M.T حرکت کردیم. این کارخانه در کنار کارخانه مهم پلی‌اکریل، برای تأمین بخشی از مواد اولیه پلی‌اکریل به وجود آمده است... به سوی کارخانه داروسازی فارابی حرکت کردیم. خیلی خسته بودم... برای کارکنان با خستگی صحبت کردم... به استانداری آمدم؛ جمع زیادی از هنرمندان اصفهان برای ملاقات آمدند... شام را هم با هنرمندان خوردم.»

خبر

مبنای محاسبه مستمری بازنشستگی میانگین حقوق ۲ سال آخر شد

نمایندگان مجلس شورای اسلامی مصوب کردند که مبنای محاسبه مستمری بازنشستگی، میانگین حقوق ۲ سال آخر منتهی به درخواست بازنشستگی باشد.
به گزارش ایرنا، نمایندگان مجلس شورای اسلامی در جلسه علنی نوبت سوم روز شنبه و در ادامه بررسی مواد ارجاع شده از کمیسیون تلفیق لایحه برنامه ششم توسعه، ماده ۹۷ را با ۱۵۹ رأی موافق، ۳ رأی مخالف، ۲ رأی ممتنع از مجموع ۱۹۷ نماینده حاضر به تصویب رساندند.
بر اساس ماده ۹۷ برقراری مستمری بازنشستگی برای کلیه بیمه‌شدگان صندوق‌های بازنشستگی (اعم از کشوری، لشکری، تأمین اجتماعی و سایر صندوق‌های بازنشستگی دستگاه‌ها، نهادها و بانک‌ها) بر مبنای میانگین حقوق ۲ سال آخر منتهی به درخواست بازنشستگی می‌باشد.

لزوم شرکت در کلاس‌های کنکوری

در گفتارهای پیشین به ضرورت حضور در آزمون‌های آزمایشی و ویژگی‌های آزمون مناسب پرداختیم حال برآنیم تا به لزوم شرکت کردن در کلاس‌های کنکور و مختصات کلاس کنکور مفید بپردازیم:
آیا موفقیت در کنکور سراسری بدون ثبت‌نام در کلاس‌های کنکور ممکن است؟ جواب با قاطعیت مثبت است بسیاری از رتبه‌های برتر به کلاس‌های مدرسه و معلمان دلسوز اکتفا نموده و در صورت ضعف در درسی با استفاده از کتاب‌های کمک آموزشی خلأ احتمالی را پر نموده و موفقیت‌های بزرگی کسب نموده‌اند. دانش‌آموزان برتر توانایی یادگیری به کمک خودخوانی را دارند ولی شاید مطالعه از روی کتاب کمک درسی کمی وقت‌گیر بوده و به اتلاف وقت بیانجامد.
حال اگر دانش‌آموزی به این نتیجه رسید که با مطالعه از روی کتاب‌های کمک درسی نتوانسته پیشرفت خوبی داشته باشد و لزوم حضور در کلاس‌های کنکور را برای خود حس نمود چه کلاس کنکوری ثبت‌نام کند ویژگی‌های کلاس کنکور مناسب کدامند؟متأسفانه بسیاری از دانش‌آموزان کلاس کنکور می‌روند چون دوستان آنها به کلاس کنکور رفته‌اند و برای عقب نماندن از قافله یاران می‌شتابند به سوی کلاس.
صد البته پرواضح است که انتخاب غلط در پی برگزیدن بی‌تأمل و دنباله روی بی‌اندیشه است معلم کلاس کنکور نقش تعیین‌کننده‌ای در مؤثر و نافع بودن آن دارد.
▪ نظم در ورود و خروج به کلاس: متأسفانه برخلاف مدارس که با توجه به ساعات از پیش تعیین شده آیین‌نامه‌ای ساعت ورود و خروج منظمی وجود دارد تأخیر در ورود و تعجیل در خروج یکی از آفت‌های کلاس کنکور است که صد البته اساتید موفق بسیاری از این آفت مبرا هستند.
▪ نظم در تدریس: با توجه به آنکه باز هم برخلاف مدارس که به توالی فصول کتاب، تدریس انجام می‌شود در کلاس کنکور از آنجایی که اغلب، مقولات ۳ ساله دبیرستان باید تدریس شود داشتن طرح درس منظم و از پیش تعیین شده پراهمیت و گرانبهاست.
▪ دلسوزی و سختگیری: اکثر معلمان دلسوز هستند و تمام تلاش خود را برای موفقیت دانش‌آموز انجام می‌دهند ولی شاید آن جدیت و سختگیری لازم برای آنکه دانش‌آموز پیگیر کلاس بوده و بایدها و نبایدها را رعایت نمود و مشقات و سختی‌های تکالیف را پذیرفته و آنها را نیک ادا کند بعضاً وجود نداشته باشد.

▪ پرهیز از حاشیه: مع‌الاسف همانند بسیاری از افعالمان که درگیر حاشیه است بسیاری از کلاس‌های کنکور به بدگویی و تخریب دیگران مشغولند که خود کلاس و دانش‌آموز را از مسیر موفقیت منحرف می‌کند.
▪ کارنامه‌ای در خور: متأسفانه موضوعی که در چند سال گذشته رواج یافته برگزیدن کلاس کنکور بر پایه حضوری یکی دو جلسه‌ای در کلاس‌های رایگان است بی‌آنکه پیشینه آن آموزشگاه یا معلم مدنظر قرار گیرد از آن روست که آموزشگاه‌هایی با سابقه درخشان که از اساتیدی استفاده می‌کنند که حدود ۲۰ سال است در سطح شهر همدان به افتخارآفرینی مشغولند کمتر مورد استقبال قرار می‌گیرند.
ویژگی‌هایی چون فن بیان عالی و قدرت بالایی انتقال مفاهیم، تسلط علمی بر زوایای پنهان و آشکار کتاب‌های درسی و تستی لازمه شروع تدریس است که گاهی دیده می‌شود این موارد هم در همان چند جلسه اول رعایت شده است.
پس به دانش‌آموزان توصیه می‌شود با گذاشتن زمانی کافی برای پرس‌وجو و تحقیق از دانش‌آموزان موفق کلاس کنکور مناسب در صورت احساس نیاز انتخاب کنند.
از دستگاه‌های نظارتی انتظار می‌رود همچون ابتدای سال که بر روی هزینه‌های دریافتی، تعداد دانش‌آموزان ثبت نام شده، محیط مناسب برگزاری کلاس، صلاحیت اخلاقی مدرسان و... حساسیت‌های لازم داشته و دارند در پایان سال و بعد از کنکور هم به ارزیابی خروجی و ماحصل کلاس‌های کنکور پرداخته و نتیجه را به عموم اعلام کنند تا کمک حال خانواده‌هایی باشند که امید و آرزوی خود را در این آموزشگاه‌ها جستجو می‌کنند و ممکن است با انتخاب غلط آینده فرزندانشان را تباه کنند.

* مهرداد ماهر- دبیر ریاضی

دانشگاه

ناتوانی سازمان‌های بیمه‌گر در پرداخت بدهی‌ها به دانشگاه

عدم توانایی سازمان‌های بیمه‌گر در پرداخت بدهی‌ها به دانشگاه باعث شده بودجه به صورت صد درصد به سمت پژوهش سوق داده نشود.
معاون تحقیقات و فناوری دانشگاه علوم پزشکی در گفت‌وگو با ایسنا، با بیان اینکه سازمان‌های بیمه‌گر به تعهدات خود عمل نمی‌کنند، اظهار کرد: در خصوص بودجه پژوهشی همه مشکلات با هم در ارتباط هستند از طرفی دانشگاه‌ها طلب قابل ملاحظه‌ای از سازمان‌های بیمه‌گر دارند که این سازمان‌ها به تعهدات خود عمل نمی‌کنند.مسعود یونسیان افزود: از این رو دانشگاه‌ها نمی‌توانند تعهدات ضروری خود را کنار گذاشته و فقط به یک بخش خاص بپردازند.
وی تصریح کرد: عدم توانایی سازمان‌های بیمه‌گر برای پرداخت بدهی‌هایشان به دانشگاه باعث شده تا بودجه به صورت صد درصد به سمت پژوهش سوق داده نشود.

نکته

کاهش کیفیت خدمات رادیولوژی در بیمارستان‌ها

اگر وزارت بهداشت با منطقی‌سازی تعرفه‌های رادیولوژی موافقت کند، علاوه بر کاهش مراجعات کاذب، به حفظ و نگهداری دستگاه‌ها نیز کمک می‌شود.
به گزارش فارس، معاون اجرایی انجمن رادیولوژی ایران با اشاره به کاهش کیفیت خدمات رادیولوژی در بیمارستان‌ها با اشاره به غیرمنطقی بودن تعرفه خدمات رادیولوژی در ایران، بیان کرد: انجمن رادیولوژی ایران در سال‌های ۹۱ تا ۹۳ تلاش کرد تا ضریب k خدمات خود را متناسب با سایر رشته‌ها تدوین کند اما شورای‌عالی بیمه و وزارت بهداشت به دلیل اینکه این افزایش بار مالی به دولت و بیمه‌ها تحمیل می‌کرد نپذیرفت و حتی در مواردی شاهد کاهش نصف یا یک‌سومی تعرفه‌های تمام شده بوده ایم.

بهداشت

معایب دندانی بزرگترین مشکل دانش‌آموز بدو ورود به مدرسه

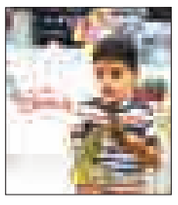

یک میلیون و ۲۴۰ هزار دانش‌آموز بدو ورود به مدرسه در سال‌جاری معاینه شدند که ۳۷ درصد این دانش‌آموزان دچار مشکلات دهان و دندانی بودند.
به گزارش تسنیم، مدیرکل دفتر سلامت جمعیت، خانواده و مدارس وزارت بهداشت با بیان این مطلب اظهار داشت: این معاینات شامل مراقبت‌های دوره‌ای پزشک و غیرپزشک اعم از قد، نمایه توده بدنی، شنوایی، پوست و مو، بینایی، دهان و دندان، بررسی وضعیت تغذیه و فعالیت فیزیکی، اختلالات روان، مشکلات ریوی و آسم، شپش، قلبی و عروقی، اسکلتی و عضلانی، دستگاه ادراری و تناسلی، فشار خون و واکسیناسیون بوده است.
محمداسماعیل مطلق افزود: همین معاینات برای ۲۰۶ هزار دانش‌آموز پیش دبستانی هم انجام شده است.

نیش و نوش

ایسنا: نشاط اجتماعی فرمول دارد/ متولیان فرهنگی فکری اساسی کنند

فرمولش پولِ پول!!
شرق: صلاحیت رئیس‌جمهور هم می‌تواند «رد» شود

اینجور که پیش میره دیگه رئیس جمهور نخواهیم داشت
ایسنا: کنسروها مواد نگهدارنده ندارند

بالاخره دارند یا ندارند مسأله کدام است!!
تسنیم: مشوق‌هایی برای ایجاد اشتغال جوانان مصوب شد

جیب ما رو نزنین مشوق پیشکش!!
سلامت نیوز: ۴۰ هزار تخت روانپزشکی کم داریم

از بس مردم رو روانی کردن حالا تخت کم آوردن!!
مهر: فعالیت کارخانه ذوب آهن اسدآباد متوقف شده است

بدون شرح!!
تسنیم: مکتب‌سازی باشگاه شهرداری در فوتبال همدان

یعنی باشگاه شهرداری داره مکتب خانه می‌شه!!
مهر: توقیف ۸۹۷ دستگاه خودرو با خلافی بیش از یک میلیون تومان در همدان

چرا نمی‌گین درآمد ۸۹۷ میلیونی پلیس راه از خودروهای متخلف!!
همدان‌پرس: عضو شورای شهر همدان: اشتغال بازنشستگان با ۴۰ سال خدمت در شهرداری تخلف اداری است

از بس بهشون خوش می‌گذره!!
شرق: صدها رسانه با پول همین دولت علیه دولت تبلیغ می‌کنند

نمک می‌خورن نمکدون می‌شکنن!!
اعتماد: میراث هاشمی برای مجمع تشخیص مصلحت نظام

گفتن این مرحوم خونش هم اجاره‌ای بوده ارثش کجا بود!!
همشهری: نگاه چپ قتل مرد معتاد را رقم زد

اینه که میگن چپ چپ نگاه نکن!!
ابتکار: آغاز گفت‌وگو درباره «پساحقیقت»

پسا برجام از مد افتاد حالا پسا برجام رو کار اومد!

نگاه

سیر روابط عمومی در ایران

تعاریف گوناگونی از روابط عمومی از سوی صاحبنظران و کارشناسان بیان شده است.
رکس هارلو از پیشگامان روابط عمومی در جهان می‌گوید: روابط عمومی دانشی است که به وسیله آن سازمان‌ها آگاهانه می‌کوشند بر مسئولیت اجتماعی خویش عمل کنند تا بتوانند تفاهم و پشتیبانی کسانی را که برای توسعه اهمیت دارد، به دست آورند.
انجمن روابط عمومی آلمان می‌گوید: روابط عمومی، تلاش آگاهانه و قانونی به منظور تفاهم و استقرار اعتماد و شناخت متقابل با عموم، براساس تحقیق علمی و عملی صحیح و مستمر، میسر است.
از ابتدای تاریخ بشر تاکنون همواره افراد هوشمندی بوده‌اند که مسأله شناخت را در جهت ارتقای ارتباط خود با دیگران به کار گرفته‌اند و نوعی روابط عمومی را در کارهایشان اعمال کرده‌اند، در طول تاریخ بشری همواره این مقوله مورد بهره‌برداری واقع شده و رساله‌ها، مقاله‌ها و سخنرانی‌های بسیاری در جهت تأثیر بر افکار عمومی به کار گرفته شده است.
اصطلاح روابط عمومی "Public Relations" نخستین‌بار در آمریکا در اتحادیه راه‌آهن به کار برده شد و در ایران نخستین‌بار در شرکت نفت به کار رفت.
در ایران در ابتدا تعدادی از نویسندگان و شعرا و خطبا با تشکیل واحدهایی به انتشار خبرها در مطبوعات، تهیه بریده جراید، تنظیم آگهی‌ها، انجام سخنرانی و فراهم کردن گردهمایی می‌پرداختند، وزارتخانه و تشکیلاتی که پس از مشروطیت به وجود آمدند وظیفه پاسخگویی در برابر مجلس، مطبوعات، مردم و افکار عمومی را بر عهده داشتند. مسئولان آنها با مردم ارتباط دو سویه برقرار کرده و به آگاه‌سازی مردم و ترغیب و تبلیغ می‌پرداختند.
ازدهه دوم قرن بیستم در تشکیلات وزارتخانه‌هایِ ایران اداره، دفتر یا واحدی به نام "دفتر تشکیلات" پدید آمد که بعدا "دفتر انتشارات و اطلاعات" و پس از جنگ جهانی اول"دفتر انتشارات و مطبوعات" و یا" دفتر انتشارات و تبلیغات" نام گرفت. قبل از انقلاب اسلامی، روابط عمومی ابتدا در شرکت نفت شکل گرفت، در شرکت سابق نفت ایران و انگلیس تا سال ۱۳۳۰ یک دفتر اطلاعات و مطبوعات وجود داشت که رابط شرکت و مطبوعات بود و پس از ملی شدن صنعت نفت این دفتر در شرکت ملی نفت تشکیل و بعدها به روابط عمومی تغییر نام داد.
از اواسط دهه ۴۰، سازمان امور اداری و استخدامی کشور روابط عمومی را در طرح‌ها و برنامه‌های تشکیلاتی خود برای سازمان‌های دولتی منظور نمود و با تأسیس دانشکده علوم ارتباطات اجتماعی، رشته روابط عمومی در این دانشکده گشایش یافت. با تهیه ابزارهای فنی و هنری جدید، مسأله ضرورت روابط عمومی و کارایی آن به شکل ضروری‌تر نمایان شد.
با برگزاری همایش روابط عمومی‌ها در ایران در ۳۰ آذر ۱۳۴۳ در آبادان و دومین در ۱۳ مهر ۱۳۴۴ در کرمانشاه گامی دیگر در راستای اهمیت روابط عمومی برداشته شد. در سال ۱۳۴۵ بررسی و مطالعه در زمینه تشکیل دانشکده روابط عمومی منجر شد تا مؤسسه عالی مطبوعات و روابط عمومی در سال ۱۳۴۶ تشکیل شود و پس از پیروزی انقلاب اسلامی، رشته کارشناسی علوم اجتماعی با گرایش علوم ارتباطات در دانشکده علوم اجتماعی علامه طباطبایی شکل گرفت.
در اسفند ۱۳۴۶ نخستین انجمن روابط عمومی در ایران با کمک شرکت ملی نفت ایران و رئیس روابط عمومی این شرکت تأسیس شد و به عضویت انجمن جهانی روابط عمومی درآمد و نخستین همایش روابط عمومی به همت وزارت ارشاد اسلامی در ۴ شهریور ۱۳۶۳ با شرکت رؤسای روابط عمومی واحدهای دولتی به مدت ۳ روز برگزار گردید.
در این همایش با تشکیل کمیسیون‌هایی، هدف و جایگاه، اصول وظایف روابط عمومی‌ها تدوین و به این همایش پیشنهاد گردید.

* گردآورنده: شراره کوهی

پیام تاریخ، تمدن و فرهنگ مادستان
The Message Of Madestan's History & Civilization & Culture
روزنامه همدان پیام
۶
دوشنبه ● ۲۷ دی‌ماه ۱۳۹۵ ● شماره ۲۸۲۷
اقتصاد
eghtesad@hamedanpayam.com

هر ایرانی ۳ میلیون و ۲۳۰ هزار و ۵۰۰ تومان

سازمان هدفمندی یارانه‌ها اعلام کرده است که امروز هفتادویکمین مرحله یارانه نقدی خانوار واریز شد؛ به این ترتیب تاکنون هر ایرانی ۳ میلیون و ۲۳۰ هزار و ۵۰۰ تومان یارانه دریافت کرده است.
به گزارش خبرآنلاین، آنطور که سازمان هدفمندی یارانه‌ها اعلام کرده، امروز یارانه ۴۵ هزار و ۵۰۰ تومانی دی‌ماه پرداخت شد؛ بنابراین هر ایرانی در طول ۶ سال اجرای قانون هدفمند کردن یارانه‌ها، ۳ میلیون و ۲۳۰ هزار و ۵۰۰ تومان دریافت کرده است.
گزارش‌ها نشان می‌دهد که در طول اجرای قانون هدفمند کردن یارانه‌ها، حدود ۲۴۰ هزار میلیارد تومان یارانه نقدی به ایرانی‌ها پرداخت شده است.
در حال حاضر تعداد دریافت‌کنندگان یارانه به ۷۴ میلیون نفر رسیده است.
بنا به گفته وزیر تعاون، کار و رفاه اجتماعی، تاکنون ۴ میلیون نفر از دریافت یارانه حذف شده‌اند. دولت در برنامه‌ای جدید، اقدام به ارسال پیامک به ۳ میلیون نفر دیگر از پردرآمدها کرده است. البته حذف این گروه در برنامه فعلی دولت نیست، بلکه در آینده این اتفاق خواهد افتاد. به اعتقاد علی ربیعی، حدود ۷ تا ۸ میلیون نفر در کشور و تقریباً یک دهک جامعه درآمد خیلی بالا و رفتار غیرقابل کنترل اقتصادی دارند.
با این وجود، در جلسات بررسی برنامه ششم توسعه در مجلس، نمایندگان با ادامه حذف یارانه پردرآمدها و پرداخت آن به مددجویان کمیته امداد موافقت کردند. بر اساس این ماده، دولت موظف شد در طول اجرای قانون برنامه هر سال حداقل مستمری مددجویان تحت حمایت کمیته امداد امام‌خمینی و سازمان بهزیستی را علاوه بر یارانه موجود متناسب سطح محرومیت، ۲۰ درصد حداقل دستمزد مصوب شورای عالی کار و از محل منابع هدفمندسازی یارانه‌ها و حذف خانواده‌های پردرآمد، در ردیف بودجه خاص سنواتی از طریق سازمان‌های مذکور پرداخت کند.

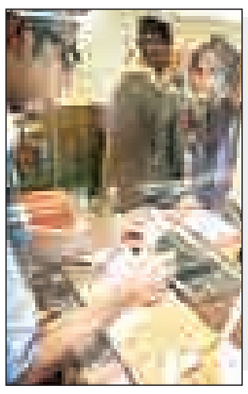

نگاه

متوسط هزینه هر بازنشسته برای دولت چقدر است؟

دولت برای هر بازنشسته ماهانه ۶۴۰ هزار و ۱۶۹ تومان از محل بودجه عمومی هزینه می‌کند.
بررسی‌ها نشان می‌دهد دولت در سال‌جاری برای تأمین حقوق بازنشستگان کشوری و لشگری و وظیفه‌بگیران ۳۴ هزار و ۵۰۰ میلیارد تومان در قالب بودجه عمومی اختصاص داده است. به این ترتیب متوسط هزینه‌ای که دولت برای پرداخت حقوق بازنشستگان تقبل کرده است در سال‌جاری به اندکی بیش از ۶۴۰ هزار تومان می‌رسد.
بخشی از حقوق بازنشستگان غالباً از محل صندوق‌های بازنشستگی شان تأمین می‌شود. در حال حاضر ۴ میلیون و ۴۹۱ هزار بازنشسته در ایران زندگی می‌کنند. حقوق اندک این جمعیت پرشمار یکی از مهمترین بحران‌های کنونی و آتی ایران را شکل داده است. بحران‌های پیش روی صندوق‌های بازنشستگی یکی از مهمترین نکاتی است که کارشناسان در خصوص آن هشدار داده‌اند. بیشترین شمار بازنشستگان تحت پوشش تأمین اجتماعی قرار دارند.
بررسی‌ها نشانگر آن است که ۲ میلیون و ۳۸۶ هزار نفر از سازمان تأمین اجتماعی حقوق دریافت می‌کنند. شمار کسانی که تحت پوشش صندوق‌های بازنشستگی کشوری قرار دارند نیز یک میلیون و ۲۴۷ هزار نفر برآورد می‌شوند. همچنین شمار کسانی که از صندوق بازنشستگی نیروهای مسلح حقوق می‌گیرند، ۶۵۸ هزار نفر برآورد می‌شوند.
دیگر صندوق‌های بازنشستگی نیز ۲۰۰ هزار نفر را تحت پوشش خود دارند. برآوردها نشان می‌دهد جمعیت بازنشستگان در ایران رو به افزایش است و در صورت حل نشدن بحران پیش روی صندوق‌های بازنشستگی، ایران در میان مدت با مشکلات فراوانی، در خصوص تأمین معیشت این دسته از افراد روبه‌رو خواهد شد. لازم به توضیح است که هنوز امکان شناسایی دقیق هزینه‌های پرسنلی کارمندان و هزینه‌های بازنشستگان فراهم نیست و متوسط مذکور از محل بودجه عمومی استخراج شده است.
حقوق بازنشستگان در سال آینده افزایشی ۲۵ درصدی را تجربه می‌کند و بر اساس اعلام مسئولان، در سال آینده حقوق بازنشستگان دیگر کمتر از یک میلیون تومان نخواهد بود. کم بودن حقوق بازنشستگان عاملی است که سبب اشتغال دوباره کسانی می‌شود که قرار است از بازار کار خارج شوند. به این ترتیب اشتغال دوباره این افراد به منظور تأمین معیشت، فشاری مضاعف بر بازار کار وارد کرده و بالا رفتن نرخ بیکاری در سال‌های جوانی را برای افراد جویای کار رقم می‌زند.

عنوان	محل تأمین منابع	تعداد
صندوق‌های بازنشستگی کشوری	۸۰ درصد بودجه عمومی	۱/۲۴۷/۰۰۰
صندوق بازنشستگی نیروهای مسلح	۹۸ درصد بودجه عمومی	۶۵۸/۰۰۰
صندوق تأمین اجتماعی	صندوق + بودجه عمومی	۲/۳۸۶/۰۰۰
سایر صندوق‌های بازنشستگی	صندوق + بودجه عمومی	۲۰۰/۰۰۰
جمع		۴/۴۹۱/۰۰۰

۲ ماه از سپردن بازرسی به اتاق اصناف گذشت

نظارت خارج از توان بخش خصوصی

۲ ماه از واگذاری بازرسی از اصناف به اتاق اصناف می‌گذرد. این واگذاری به زعم برخی از دستگاه‌های نظارتی و حمایت از حقوق مصرف‌کنندگان، اجحاف به حقوق مردم است؛ زیرا حاکمیت قانون و اعمال قانون توسط بخش خصوصی نمی‌تواند موفق باشد، در دنیا هم مرسوم نیست. اما واقعیت این است که تا پیش از این هم بخشی از نظارت بر اصناف بر عهده اتاق اصناف بود و وقتی از این شکایت می‌شد که چرا نحوه و کمیت نظارت بر بازار راضی‌کننده نیست پاسخ اصناف این بود که ما بودجه و تعداد بازرسانمان برای بازرسی مناسب از اصناف کم است و نمی‌توانیم بر تمام بازار نظارت کنیم مگر اینکه شکایتی به اتاق برسد تا بتوانیم در اسرع وقت به آن رسیدگی کنیم.
در کنار این بازرسان اداره نظارت و بازرسی سازمان صنعت، معدن و تجارت و تعزیرات حکومتی و برخی دستگاه‌های دیگر نیز در بحث نظارت بر اصناف و شکایت‌ها نیز فعال بودند اما همچنان مردم از بی‌نظارتی و نحوه نظارت بر بازار شاکی بودند. حالا این تیم‌های نظارتی با سپرده شدن به اتاق اصناف تعدادشان بسیار کمتر شده و ظاهر قضیه این را نشان می‌دهد که نظارت بر بازار به شدت کاهش یافته و رئیس اداره نظارت و بازرسی همدان هم بر این نکته صحه می‌گذارد و می‌گوید: با توجه به اینکه روی بازار همدان و بازرسی اتاق اصناف شناخت کاملی داریم، با وجود تمام تلاش‌ها اما به خاطر کمبود نیرو و اعتبار می‌توان مدعی شد که راندمان بازرسی و نظارت در بازار پایین‌تر آمده است و پس از واگذاری بازرسی‌ها به اصناف شاید بتوان رهاشدگی و بهم‌ریختگی را در بازار همدان تأیید کرد.
علیرضا شجاعی به تسنیم گفته که در بازرسی و نظارت سازمانی، حداقل ۱۰ اکیپ و کارشناس استفاده می‌شود که مسلط به قانون بوده و سابقه بالایی دارند اما اتاق اصناف ۳ تا ۵ اکیپ بازرسی دارد بنابراین راندمان نظارتی کاهش می‌یابد.
پیش از این هم حمیدرضا متین، رئیس سازمان صنعت، معدن و تجارت استان همدان درباره واگذاری کامل نظارت بر اصناف به اتاق اصناف، به همدان پیام گفت: این اقدام نتیجه‌بخش نیست و مردم آسیب می‌بینند. نظارت بر اصناف وظیفه ذاتی سازمان صنعت است.
رئیس انجمن حمایت از حقوق مصرف‌کنندگان همدان هم معتقد است که بازرسان اتاق اصناف از اعضای اصناف رأی می‌گیرند بنابراین اگر برای همان افرادی که رأی داده‌اند، پرونده‌ای درست شود احتمال رأی آوردن همان بازرسان در دور بعدی به شدت پایین می‌آید. بنابراین در بسیاری مواقع ممکن است برخی از آنها جانب احتیاط را در تشکیل پرونده رعایت کنند.
آرش طاووسی ادامه داد: البته این ایراد به اتاق اصناف همدان وارد نیست، بلکه به کل ساختار و قانون وارد است و اتاق اصناف همدان هم جزیی از آن است. پس به عقیده بسیاری از دستگاه‌ها این قانون باید تغییر کند و کار بازرسی در حیطه کاری سازمان‌ها باشد نه بخش خصوصی.
اتاق اصناف به استناد قانون، واحد بازرگانی خود را تشکیل داد که تفکر مناسبی است اما واقعیت این است که اتاق اصناف ساختار و زیرساخت مناسب را برای بازرسی از اصناف ندارد و تا زمانی که ساختار مناسبی برای آن تعریف و اجرا نشود ممکن است در بهم‌ریختگی در نظارت بازار را شاهد باشیم.

همدان رتبه ۹ در تولید شیر کشور

معاون بهبود تولیدات دامی جهادکشاورزی استان همدان گفت: در حال حاضر ۱۴۳ واحد صنعتی پرورش گاو شیری در استان همدان با ظرفیت ۲۶ هزار رأس دام مولد وجود دارد.
محمد نظرپور با اشاره به اینکه شیر به عنوان کامل‌ترین غذا شناخته شده و تنوع غذایی دارد که می‌تواند تمامی وظایف غذا را در بدن انجام دهد، بیام کرد: در شیر ۹ ماده غذایی لازم و ضروری برای بدن وجود دارد.
وی با تأکید بر اینکه کمبود مصرف شیر پوکی استخوان، مشکلات تغذیه‌ای و... را عارض می‌شود، به فارس گفت: در استان همدان در رابطه با تولید شیر خام وضعیت مناسبی وجود دارد.
معاون بهبود تولیدات دامی جهادکشاورزی استان همدان با اشاره به اینکه استان همدان رتبه نهم تولید شیر در کشور را دارد، بیان کرد: سالانه در استان همدان ۳۱۱ هزار تن شیر تولید می‌شود.
وی بابیان اینکه ۳/۴ درصد از تولید شیر کشور در استان همدان انجام می‌شود، افزود: سرانه تولید شیر در استان ۱۷۰ کیلوگرم و سرانه مصرف حدود ۱۱۰ کیلوگرم است.
نظرپور با تأکید بر اینکه سرانه مصرف شیر در استان و کشور رضایت‌بخش نیست، تصریح کرد: به اعتقاد بنده سرانه مصرف شیر نه‌تنها ۱۱۰ کیلوگرم نیست بلکه حدود ۸۵ کیلوگرم است.
وی با اشاره به اینکه میانگین سرانه مصرف شیر در دنیا ۱۶۰ کیلوگرم است، ادامه داد: سرانه مصرف شیر در کشور به شدت پایین بوده و یک‌سوم سرانه کشورهای توسعه‌یافته است.
معاون بهبود تولیدات دامی جهادکشاورزی استان همدان با اشاره به اینکه خطر پوکی استخوان و ناهنجاری‌های مرتبط با کمبود کلسیم در کشور و استان وجود دارد، تأکید کرد: همه باید در راستای افزایش فرهنگ مصرف شیر در خانواده‌ها و در جامعه تلاش کنیم.
وی در ادامه با اشاره به اینکه در استان همدان ۳۷۰ هزار رأس دام سنگین وجود دارد، ادامه داد: ۱۶ هزار دام اصیل، ۹۰ هزار دام دورگه و ۶۷ هزار رأس دام بومی در استان وجود دارد.
نظرپور با بیان اینکه هم‌اکنون ۱۴۳ واحد صنعتی پرورش گاو شیری در استان با ظرفیت ۲۶ هزار رأس دام مولد وجود دارد، افزود: باقی دام‌ها در واحدهای روستایی، پرورش داده می‌شوند.
وی افزایش تعداد واحدهای صنعتی تولید شیر، توسعه واحدهای صنعتی تولید شیر در استان، حرکت به سمت دامداری‌های مدرن و حرکت به سمت صنعتی کردن تولید شیر را ازجمله برنامه‌های پیش رو در جهادکشاورزی استان دانست.
معاون بهبود تولیدات دامی جهادکشاورزی استان همدان با بیان اینکه در استان همدان برای تأسیس واحد پرورش گاو شیری پروانه تأسیس صادر می‌شود، ادامه داد: تاکنون ۶۱ پروانه تأسیس با ظرفیت ۷ هزار رأس صادر شده است.
وی تأکید کرد: زمانی که پروانه تأسیس برای واحد پرورش گاو شیری صادر می‌شود این واحد الزام کشت علوفه دارد که کمی شرایط را برای سرمایه‌گذار سخت کرده اما صدور مجوز برای افراد دارای شرایط منعی وجود ندارد.

اخبار کوتاه

بدهکار کلان ۲۰۰۰ میلیاردی دستگیر شد

تابناک: در ادامه برخورد دستگاه قضا با مفاسد اقتصادی، یکی از بدهکاران کلان بانکی که با تطمیع و پرداخت رشوه توانسته بود بیش از ۲ هزار میلیارد تومان تسهیلات را از شبکه بانکی تحت عنوان طرح توسعه تولید دریافت نماید، دستگیر شد. یک منبع آگاه اعلام کرد، آقای "ر.د" ابر بدهکار بانکی با تشکیل یک شبکه ارتشاء این تسهیلات را خارج از محل تولید و در سایر فعالیت‌های اقتصادی از قبیل برج‌سازی هزینه کرده است.

انصراف سازمان خصوصی‌سازی از لغو واگذاری مخابرات

فارس: سازمان خصوصی‌سازی با انتشار اطلاعیه‌ای اعلام کرد: پیرو اطلاعیه قبلی این سازمان به آگاهی می‌رساند، نظر به این که خریدار سهام کنترلی شرکت مخابرات ایران در مهلت تعیین شده اقدام به تسویه بدهی‌های معوق خود نمود، لذا این سازمان از تصمیم فسخ قرارداد منعقده با خریدار منصرف شد.

ظرفیت صادرات نفت ایران ۳ برابر شد

ایسنا: پیروز موسوی، مدیرعامل شرکت پایانه‌های نفتی با بیان اینکه حتی یک بشکه نفت ذخیره شده روی آب در پایانه‌های نفتی ایران وجود ندارد، گفت: ظرفیت صادرات از پایانه‌های نفتی کشور در خلیج‌فارس ۳ برابر شده است.

دلال‌ها کوتاه آمدند؛ زعفران ۳۰۰ هزار تومان ارزان شد

مهر: علی حسینی، عضو شورای ملی زعفران ضمن انتقاد از تأخیر وزارت جهاد و گمرک در ارائه آمار تولید و صادرات این محصول، از کاهش حدود ۳۰۰ هزار تومانی قیمت هر کیلوگرم طلای سرخ در ۲ هفته اخیر خبر داد.

جلسه اعضای هیات امنای کانون کارآفرینان استان با استاندار همدان در قاب تصویر

پیام تاریخ، تمدن و فرهنگ مادستان
The Message Of Madestan's History & Civilization & Culture
روزنامه همدان پیام
۷
دوشنبه ● ۲۷ دی‌ماه ۱۳۹۵ ● شماره ۲۸۲۷
ورزشی
varzesh@hamedanpayam.com

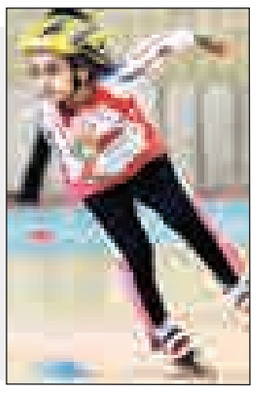

هیأت اسکیت، مهیای برگزاری باشکوه جشنواره استعدادیابی

جشنواره استعدادیابی ورزشی در رشته اسکیت در همدان برگزار خواهد شد.
به گزارش خبرنگار ما، مهدی مجیدی رئیس هیأت اسکیت استان همدان در جلسه هماهنگی استعدادیابی رشته اسکیت که با حضور کادرفنی و مربیان در محل خانه اسکیت همدان برگزار شد، گفت: با تلاش و همدلی رتبه ۳۷ کشوری هیأت به رتبه ۱۱ رسیده است. وی گفت: جشنواره استعدادیابی اسکیت در سطح کشور و در ۵ استان در حال اجراست که همدان آخرین استان برای اجرای این طرح در نظر گرفته شده است. مجیدی با توجه به بررسی عملکرد ۴ استان دیگر، برگزاری جشنواره را یک امتیاز مثبت برای همدان برشمرد. رئیس هیأت اسکیت استان همدان گفت: طرح استعدادیابی فرصتی است تا در سطح مدارس و از بین علاقمندان این رشته ورزشی برای ارتقای رشته اسکیت در سطح استان استفاده شود. وی خواستار ارتقای گرایش‌های این رشته برای جهش هیأت اسکیت همدان شد و ادامه داد: استعدادیابی از طریق بهترین مربی‌ها انجام می‌شود و انتظار داریم چهره‌های جدیدی شناسایی شوند.
مجیدی با بیان اینکه اسکیت در فضای باز شهری نیاز به اقدامات خاصی دارد، عنوان کرد: اگر زیرساخت‌های این موضوع نیز تأمین شود همدان حرف برای گفتن دارد.
گفتنی است؛ در پایان این جلسه علی مهرجو به عنوان دبیر جدید هیأت اسکیت همدان معرفی و از زحمات علی مخزنی دبیر قبلی هیأت تقدیر به عمل آمد.

فدراسیون تیراندازی و پایانی بر اجرای قانون

▪ جام‌بزرگ: فدراسیون نیاز به تغییر داشت

ماجراهای دنباله‌دار فدراسیون تیراندازی با معرفی سرپرست جدید این فدراسیون به نقطه پایانش رسید. رییس پیشین فدراسیون تیراندازی نیز اکنون در معرض قانونمداری قرار گرفته است، دوراهی اجرای قانون و تأمین منافع ملی یا سرپیچی از قانون و تأمین منافع فردی.
سیدمهدی هاشمی، رئیس فدراسیون تیراندازی آبان‌ماه ۹۳ در حالی که نماینده مجلس شورای اسلامی بود بر مسند ریاست فدراسیون نشست، هاشمی پیش از آن نیز ۴ سال این سمت را بر عهده داشت، با توجه به دوشغله بودن هاشمی در زمان انتخابات حکم ابطال انتخابات صادر شد و در نهایت پس از کش‌وقوس‌های فراوان روز گذشته سرپرست جدید فدراسیون تیراندازی منصوب شد. قطعاً بهترین راه برای پایان این ماجرا استعفای هاشمی بود. حالا با توجه به حکم دیوان عدالت و رعایت قانون و همچنین با الویت دادن به منافع ملی به جای توجه به منافع فردی، هاشمی باید از رأی صادره تمکین کند؛ چراکه قطعاً دامن زدن به این جریان باعث لطمه زدن به تیراندازی شده و حتی ممکن است پای خارجی‌ها را بار دیگر به ورزش ایران باز کند.
اگر هاشمی خوب کار کرده باشد و از حمایت مجمع مطمئن باشد می‌تواند مجدداً با مجوز از سوی وزارت ورزش‌وجوانان در انتخابات آینده فدراسیون حاضر شده و به صورت قانونی بار دیگر ریاست فدراسیون را بر عهده بگیرد. موضوعی که شاید با نگاهی اجمالی به شرایط کنونی تیراندازی و با توجه به بدهی میلیاردی فدراسیون، می‌توان نتیجه آن را نیز حدس زد.
در سال‌های اخیر تیراندازان با مشکلات زیادی دست‌وپنجه نرم کردند. زمانی بود که تیراندازان المپیکی مجبور به خوردن کنسرو و سیب‌زمینی شدند و یا در اردوی جوانان و نوجوانان فدراسیون پول خوابگاه و غذا را از ملی‌پوشان می‌گرفت. کمبود فشنگ در سال های اخیر کم بود که حالا مشکل به نبود ساچمه رسیده است. به طوری که اردوی تیم ملی تفنگ به دلیل عدم تأمین ساچمه و فشنگ چند روزی است تعطیل شده است.
با تمام این تفاسیر و با توجه به مشکلات عدیده فدراسیون، هاشمی رئیس سابق فدراسیون تیراندازی رضایت حداقلی را هم از جامعه تیراندازی کسب نکرده، پس بهتر است با احترام گذاشتن به رأی دیوان، یکبار برای همیشه جریان تیراندازی و آرای قضایی پیوست به آن ختم به خیر شود.

اظهارنظر جالب مه‌لقا جام‌بزرگ

اما جام‌بزرگ معتقد است فدراسیون تیراندازی نیاز به تغییر داشت.
مه‌لقا جام‌بزرگ، ملی‌پوش تیراندازی در خصوص تعیین سرپرست جدید در فدراسیون تیراندازی، اظهار کرد: تیراندازی مشکلات زیادی دارد و امیدوارم سرپرست جدید گام محکمی بردارد و اوضاع فدراسیون بهتر شود. فدراسیون تیراندازی نیاز به تغییر داشت. ما مسابقات هند را پیش‌رو داریم و نزدیک به یک ماه فرصت برای آمادگی داریم.
او ادامه داد: کمبود ساچمه و فشنگ معضل شده است. ورزش همیشه مشکلات دارد اما برخی مشکلات تاثیر مستقیم روی نتیجه ورزشکار دارد. من چند وقتی به دلیل مسائل شخصی داخل اردو نبودم و از شرایط جدید اردو خبر ندارم اما می‌دانم اردو به دلیل تأمین نشدن ساچمه و فشنگ تعطیل شده است.
جام‌بزرگ با اشاره به فعالیت هاشمی، رئیس پیشین فدراسیون تیراندازی، خاطرنشان کرد: هاشمی شروع خیلی خوبی داشت و آن موقع فعالیت‌های زیادی کرد. اما کم‌کم شرایط تغییر کرد و مشکلات خیلی زیاد شد و ما حتی در امکانات اولیه به مشکل خوردیم. مشکل غذا، خوابگاه، فشنگ و ساچمه خیلی مهم است و ما امکانات اصلی را برای تمرین نداریم.
وی در پایان گفت: ما در المپیک ریو هم می‌توانستیم مدال بیاوریم که به نظر بدشانس هم بودیم. اگر از تیراندازی حمایت شود و مشکلات رفع شود قطعاً در المپیک بعدی موفق می‌شویم.

ما در المپیک ریو هم می‌توانستیم مدال بیاوریم که به نظر بدشانس هم بودیم. اگر از تیراندازی حمایت شود و مشکلات رفع شود قطعاً در المپیک بعدی موفق می‌شویم

خبر

تسویه ۱۰ درصدی بدهی‌های معوقه تیم پاس

مدیرعامل باشگاه پاس همدان از تسویه ۱۰ درصدی بدهی‌های معوقه این باشگاه بدون پرداخت هیچ وجهی خبر داد!
محمدتقی رحیمی با اشاره به رفع مشکلات پیش روی تیم پاس، اظهار کرد: متأسفانه بدهی سنگین گذشته این باشگاه، در این فصل یقه تیم ما را گرفت و نتوانستیم تمام تمرکز خود را معطوف به لیگ دسته ۲ کنیم.
وی با بیان اینکه پاسخگویی به طلبکاران، فشار فدراسیون فوتبال و... موجب شد بیش از نیمی از کار خود را برای تسویه این بدهی‌ها معطوف کرده‌ام، بیان کرد: در فصل جاری سعی ما بر این بود که با کمترین هزینه بیشترین بهره‌وری را داشته باشیم، که خوشبختانه با برنامه‌ریزی و هنر مدیریتی تا اینجا به این مهم دست پیدا کرده‌ایم.
مدیرعامل باشگاه پاس همدان تأکید کرد: در تعطیلات نیم‌فصل، به دلیل حجم بالایی از بدهی‌ها نتوانستیم کارت بازیکنان جدید خود را دریافت کنیم که شخصاً برای رفع این مشکل، با ارائه تعهد خواستار مهلت چند هفته‌ای شدم. وی تصریح کرد: به همین منظور، با طلبکارانی که مبالغ کمی را از تیم طلب داشتند، تماس گرفته و آنها نیز به احترام بنده مبالغ خود را بخشیده و تسویه مالی را امضا کردند.
رحیمی گفت: لطف خدا در این زمینه شامل حال ما شده است؛ زیرا بدون پرداخت هیچ مبلغی توانستیم قریب به ۱۰ درصد از بدهی‌هایی که در فدراسیون ثبت شده است را پرداخت کنیم.
وی با بیان اینکه چند طلبکار بزرگ نیز با تخفیف ۹۰ درصدی بدهی خود، خواهان پرداخت الباقی بدهی آنها در ۵ قسط شده‌اند، یادآور شد: هنوز منتظر مساعدت استاندار هستیم تا بتوانیم مبالغی از قرارداد بازیکنان خود را بدهیم تا با کمترین دغدغه در ۶ بازی آینده به میدان برویم و در نهایت ضمن صعود به دور دوم، یکی از تیم‌های راه یافته به لیگ دسته اول باشیم.
مدیرعامل باشگاه پاس همدان با اشاره به تزریق پول به تیم فوتبال پاس همدان گفت: در حال حاضر قریب به ۳۵۰ میلیون تومان پول به باشگاه پاس تزریق شده که از این پول حق عضویت تیم، مقداری از بدهی‌های تیم و درصدی از قرارداد بازیکنان و کادرفنی را پرداخت کرده‌ایم. وی یادآور شد: همچنین تا به این هفته من از راه‌های مختلف و ارتباطاتی که داشته‌ام توانسته‌ام نزدیک به ۱۶۰ میلیون تومان برای پاس درآمدزایی کنم و قریب به ۸۰ میلیون تومان هم از آشنایان قرض گرفته‌ام! رحیمی با بیان اینکه تلاش زیادی برای گرفتن اسپانسر برای باشگاه انجام داده‌ام که تاکنون هیچکدام موفقیت کامل نداشته است، به بدهی‌های تیم فوتبال پاس اشاره کرد و بیان کرد: تیم فوتبال پاس در حال حاضر نزدیک به ۳۵ میلیارد ریال بدهی ثبت شده دارد که من گفته‌ام اگر ۸۰۰ میلیون تومان به من بدهند تمام این بدهی‌ها را جمع خواهم کرد.
وی یادآور شد: این کار را به راحتی می‌توانم انجام دهم؛ زیرا می‌بینید که در این اوضاع اسفناک مالی، بدون هیچ هزینه‌ای قریب به ۱۰ درصد این بدهی‌ها را تسویه کامل کرده‌ام. مدیرعامل باشگاه پاس همدان خاطرنشان کرد: از استاندار و تمام اعضای هیأت مدیره باشگاه پاس کمال تشکر را دارم و امیدوارم شرایطی را ترتیب دهند که با تزریق منابع مالی مورد نیاز از دغدغه‌های جاری ما کاسته کنند؛ زیرا ما برای هزینه اعزام بازی‌های خارج از خانه هم به مشکل خورده‌ایم.

خبر بد برای تیم علی خبارگه در آستانه ۲ دیدار حیاتی

۲ بازیکن تأثیرگذار اتحادجوان تا اطلاع ثانوی محروم شدند
سازمان لیگ فدراسیون والیبال با صدور اطلاعیه‌ای از محرومیت ۳ بازیکن و ۲ عضو کادرفنی ۲ تیم لیگ دسته یک خبر داد.
به گزارش سایت رسمی فدراسیون والیبال، براساس اطلاعیه سازمان لیگ ۳ بازیکن تیم‌های اتحادجوان همدان و شهرداری جوان ارومیه، سرپرست نماینده همدان و کمک مربی نماینده ارومیه تا اطلاع ثانوی از حضور در لیگ دسته یک محروم شدند.
متن اطلاعیه سازمان لیگ فدراسیون والیبال به قرار زیر است:
با توجه به گزارش ناظر مسابقه روز چهارشنبه ۲۲ دی‌ماه لیگ دسته یک بین تیم‌های اتحادجوان همدان و شهرداری جوان ارومیه و به علت رفتارهای ناشایست افراد مشروحه زیر تا اطلاع ثانوی و تشکیل کمیته انضباطی فدراسیون والیبال محروم هستند.
۱- دولت‌یاری ..... سرپرست تیم اتحادجوان همدان
۲- محمدرضا اسمی‌منش ..... بازیکن اتحادجوان همدان
۳- موعود آقاپور ..... بازیکن اتحادجوان همدان
۴- طاعی‌حق ..... کمک‌مربی شهرداری جوان ارومیه
۵- توحید اصغری ..... بازیکن شهرداری جوان ارومیه

پیشخوان

۱

قطع همکاری مهابادی و آلومینیوم اراک

داوود مهابادی سرمربی تیم آلومینیوم اراک از این تیم جدا شد.
به گزارش ایسنا، با اعلام رسمی باشگاه آلومینیوم اراک، داوود مهابادی سرمربی این تیم از جمع اراکی‌ها جدا شد.
این تیم در هفته نوزدهم لیگ دسته اول فوتبال کشور مقابل استقلال اهواز قعرنشین متوقف شد که این نتیجه با اعتراض‌های شدید هواداران آلومینیوم همراه شد تا جایی که محمد رجاییان عضو هیأت‌مدیره این باشگاه به مهابادی توصیه کرد که هرچه زودتر از سمت خود استعفا دهد.

۲

مبلغ قرارداد جبارف با استقلال فاش شد

مدیرعامل استقلال مبلغ قرارداد سرور جبارف را اعلام کرد.
به گزارش ایرنا، سید رضا افتخاری، مدیرعامل استقلال بعد از عقد قرارداد با سرور جبارف، درباره رقم قرارداد این بازیکن، گفت: مبلغ توافق ما و جبارف ۵۰۰ هزار دلار است که ۱۵۰ هزار دلار برای نیم‌فصل امسال و ۳۵۰ هزار دلار هم برای فصل آینده خواهد بود. گزینه‌هایی نیز در قرارداد او قرار گرفته، از جمله پاداش برای زدن ۱۰ گل و ۲ بار سفر به کشورش در سال با هزینه باشگاه. البته این توافقنامه زمانی حالت رسمی و اجرایی می‌گیرد که این بازیکن ITC خود را گرفته باشد و در تست‌های پزشکی نیز جواب مثبت بگیرد.

یادداشت

احترام به اتحاد عاشقان والیبال

این همه شور و نشاط چند؟

» حامد صیفی

آخرین تصویری که از یک محیط "پرتماشاگر" در ورزش همدان در ذهن نقش بسته، مربوط به بازی حساس پاس و سیاه‌جامگان مشهد در لیگ دسته اول فوتبال است که حدوداً ۲ سال پیش برگزار شد. بازگشتی به عقب‌تر بزنیم چند بازی سرنوشت‌ساز پاس در لیگ یک همچون بازی با ذوب‌آهن در پلی‌آف تماشاگران زیادی را به صورت خودجوش در یک محیط دورهم جمع کرد. اما خیلی عقب‌تر که برویم آنوقت است که قصه متفاوت می‌شود. آن روزها فضای ورزش آنقدر "پویا" و "پرجاذبه" بود که جماعت چند هزار نفری را گردهم می‌آورد. از کشتی با تیمداری در لیگ برتر بگیرید تا تیم‌های سوپرلیگی بسکتبال و والیبال.
به جرأت می‌توان گفت ۲، ۳ سالی بود که سایه رخوت و انزوا بر شانه‌های ورزش مادستان سنگینی می‌کرد و دیگر خبری از آن همه شور و نشاط که به واسطه تیمداری در یک لیگ معتبر شکل می‌گرفت، نبود. امسال اما ظهور تیمی محبوب در رشته‌ای محبوب‌تر میان مردم، آنچنان اتحادی فراهم کرد که شاید تغییر نام یکباره تیم دوست‌داشتنی و قابل احترام فولادویان به "اتحادجوان"، بهَترین اتفاق برای نشان دادن پیوند عمیق میان بلندقامتان با هواداران و علاقمندانی بود که شاید دیگر خانه‌نشینی را دوست ندارند و دلشان برای تیم محبوب شهرشان هر لحظه که می‌گذرد، بیشتر می‌تپد.
حالا و به واسطه هر دیدار خانگی اتحادجوان همدان در لیگ یک والیبال، متحدان چند صدنفری که خود یک لشگر تا دندان مسلح هستند، روی سکوهای رنگارنگ سالن فردوسی به صف می‌شوند و یکپارچه غرق در تشویق تیمی می‌شوند که این روزها تمامی تیم‌ها حتی تیم بدون شکست ارومیه را از دم تیغ می‌گذراند اما حریف بدقولی مسئولان نمی‌شود!
اینها را گفتیم تا برسیم به همان قصه تکراری این روزهای والیبال همدان. همان حمایت‌هایی که قرار بود به موقع باشد اما گم شد! حمایت‌هایی هرچند بسیار ناچیز که اگر مسئولان جامه عمل به آن بپوشانند، خروجی ارزنده‌ای در پی دارد به نام "گردهمایی ۲ هزار نفری جوانان و نوجوانان علاقمند به والیبال که انرژی خود را در یک محیط سالم ورزشی تخلیه می‌کنند."
راستی؛ این همه شور و نشاط وصف‌ناپذیر جوانان و نوجوانان چند؟!

کانون کارآفرینان استان همدان با همکاری روزنامه همدان پیام
در راستای معرفی تولیدات استان و ترویج فرهنگ خرید محصولات و تولیدات استانی شرکت‌ها، نهادها و موسسات فعال در استان همدان اقدام به معرفی این تولیدات به هم‌استانی‌ها به صورت تبلیغ رایگان در روزنامه نموده است لذا ضمن تقدیر از مردم فهیم استان امیدواریم اولویت خرید کالا و محصول از تولیدکنندگان استانی و داخل کشور باشد همچنین کارآفرینان و تولیدکنندگان عزیز می‌توانند برای کسب اطلاعات بیشتر و درج آگهی رایگان با شماره تلفن ۳۸۲۷۹۰۱۱-۰۸۱ تماس حاصل نمایند.

آگهی مزایده نوبت اول
یک مرحله ای

پیرو اطلاعیه‌های مورخه ۹۵/۳/۲۴ و ۹۵/۳/۲۵ اداره کل ورزش و جوانان استان در نظر دارد مقداری آجر جالیز در دو رنگ قرمز و رنگ بتن به شکل کلی یا جزئی واقع در دهکده المپیک را از طریق مزایده واگذار نماید، لذا از متقاضیان دعوت به عمل می‌آید جهت بازدید اقلام مذکور به نشانی جاده فرودگاه همدان، دهکده المپیک، پارک علم و فناوری مراجعه و در صورت تمایل جهت خرید اسناد طبق تاریخ زمان‌بندی ذیل به اداره کل ورزش و جوانان مراجعه نمایند.
مبلغ تضمین شرکت در مزایده ۴۰ میلیون ریال ضمانت‌نامه بانکی یا اوراق مشارکت بی‌نام است.
قیمت پایه جهت هر متر مربع پنجاه هزار ریال
تاریخ اخذ اسناد: ۹۵/۱۰/۲۷ الی ۹۵/۱۰/۳۰
تاریخ بازگرداندن پاکات: ۹۵/۱۰/۳۰ الی ۹۵/۱۱/۱۳
محل دریافت و تحویل اسناد: اداره کل ورزش و جوانان واقع در همدان خیابان ورزش
زمان برگزاری مزایده روز ۹۵/۱۱/۱۴ ساعت ۹ صبح در اداره کل ورزش و جوانان می‌باشد و حضور شخص متقاضی در جلسه مذکور آزاد است.
اداره حقوقی

روزنامه اجتماعی، سیاسی، فرهنگی، اقتصادی

The Message Of Madestan's History & Civilization & Culture

روزنامه همدان پیام

www.HamedanPayam.com

پیام تاریخ، تمدن و فرهنگ مادستان

دوشنبه ● ۲۷ دی‌ماه ۱۳۹۵ ● ۱۷ ربیع‌الثانی ۱۴۳۸ ● ۱۶ ژانویه ۲۰۱۷ ● شماره ۲۸۲۷

روزنامه صبح استان

صاحب امتیاز و مدیر مسئول: نصرت ا... طاقتی احسن
سردبیر: یدا... طاقتی احسن
نشانی: همدان، ابتدای خیابان مهدیه، روبروی دبیرستان شریعتی ساختمان پیام
صندوق پستی: ۶۶۶ - ۶۵۱۵۵
تلفن: ۳۸۲۶۴۴۳۳ (ویژه) نمابر: ۳۸۲۷۹۰۱۳
سردبیر: ۰۹۱۸۳۱۵۱۴۳۷ آگهی: ۳۸۲۶۴۴۳۳
لیتوگرافی و چاپ: پیام رسانه (۳۸۲۷۴۰۸۲ - ۰۸۱)

پایگاه اینترنتی.....www.Hamedanpayam.com
ارتباط با روزنامه.....۱۰۰۰۶۰۶۶
ارتباط با روزنامه.....info@Hamedanpayam.com
Hamedanpeyam@yahoo.com
ارتباط با مدیرمسئول.....modir@Hamedanpayam.com
ارتباط با سردبیر.....sardabir@Hamedanpayam.com
سرویس آگهی.....agahi@hamedanpayam.com
سرویس اشتراک.....eshterak@hamedanpayam.com
چاپخانه پیام رسانه.....litohoma@yahoo.com

اوقات شرعی

اذان صبح	۰۵:۵۶
طلوع خورشید	۰۷:۲۳
اذان ظهر	۱۲:۲۵
غروب خورشید	۱۷:۲۸
اذان مغرب	۱۷:۴۷
نیمه شب شرعی	۲۳:۴۲

» منبع: موسسه ژئوفیزیک تهران

آب و هوا

پیش‌بینی وضع هوا:

صاف تا کمی ابری بارش پراکنده برف

	شهریور	مهر	آبان	آذر	دی	بهمن	اسفند	فروردین	اردیبهشت	خرداد	تیر
▲	۴	۵	۴	۵	۴	۴	۴	۵	۵	۴	۲
	-۵	-۲	-۳	-۲	-۶	-۵	-۶	-۵	-۵	-۴	-۵
	۶۰	۵۵	۵۵	۵۵	۶۵	۶۰	۵۵	۶۰	۶۰	-	۶۰

حدیث:

امام علی (ع):

آن که با شهروندان خویش با ستم رفتار کند ، خداوند ، دولتش را نابود می کند و نابودی و هلاکت او را سریع سازد

غرر الحکم: ح۸۷۴۰: دانش نامه امیرالمؤمنین (ع): ج۴، ص۳۵۲

دوبیتی باباطاهر

جدا از رویت ای ماه دل افروز — نه روز از شو شناسم نه شو از روز
وصالت گر مرا گردد میسر — همه روزم شود چون عید نوروز

تـــازه‌ها

گونه جدید گیاه زنبق کشف شد

محققان دانشـــگاه فردوســـی گونه جدیدی از گیاه زنبق را کشف کردند که این گیاه با نام «زنبق فردوسی» ثبت شد.
به گـــزارش مهر، اعضای هیأت علمی گروه گیاه‌شناســـی (هرباریوم) پژوهشـــکده علوم گیاهی دانشگاه فردوســـی مشهد موفق شدند گونه جدیـــدی از گیاه زنبق را کشـــف کننـــد. این گونـــه گیاهی از جنس زنبق (Iris) و متعلق به تیره زنبقیان (Iridaceae) اســـت که برای نخســـتین‌بار از کوه‌های هزارمسجد و ا...اکبر در شمال استان خراسان رضوی جمع‌آوری شـــده و پس از مطالعات تخصصی گیاه‌شناســـی بـــر روی نمونه‌هـــای هرباریومـــی و نمونه‌های زنده از ایـــن گیاه در رویشـــگاه‌های طبیعی، به عنوان گونه جدیدی برای علم گیاه‌شناسی و دنیا معرفی شده است.

جنگ میلیاردرها با خطرات هوش مصنوعی

با اختصاص کمک‌های ۲۰ میلیون دلاری مؤسســـان ســـایت‌های لینکداین و ای‌بی (eBay)، دانشـــگاه‌های هـــاروارد و ام ای تی یک پروژه مشـــترک را در زمینه کنترل و مدیریت هـــوش مصنوعی اجرا می‌کنند. به گزارش ایســـنا هرالد، پیشرفت هوش مصنوعی و گسترش آن در بیشتر زمینه‌های فناوری سبب شده تا مدیریت و امنیت استفاده از آن به موضوع مهمی تبدیل شـــود. ۲ نفر از مولتی‌میلیاردرهای دنیای فناوری در این زمینه پیشقدم شده و مبلغ ۲۰ میلیون دلار برای اجرای پـــروژه "مدیریت و امنیت در هوش مصنوعی" اختصاص داده‌اند. رید هافمن و پیر امیدیار که به ترتیب مؤسســـان لینکداین و ای‌بی هستند اعـــلام کرده‌اند که هوش مصنوعی باید پدیده‌ای کاملاً مثبت باشـــد و خطرات و معایب آن رفع شود.

سرعت عکس‌العمل موزیسین‌ها بالاتر است!

یک پژوهش جدید نشـــان می‌دهد که نوازندگان موسیقی سرعت عکس‌العمل بالاتری نسبت به همسالان غیر نوازنده خود دارند.
به گزارش ایســـنا، به نقل از مدیکال نیوز تودی، در این پژوهش برای نخســـتین‌بار پاسخ‌های این افراد به نشـــانه‌های شنوایی و لمسی مورد بررســـی قرار گرفته است. در چند ســـال اخیر مطالعاتی که به بررسی چگونگی تأثیر آموزش موسیقی بر مغز پرداخته‌اند افزایش یافته است. پژوهش‌هـــای قبلی نشـــان‌دهنده تغییرات آناتومیک و ســـاختاری در بینایی، حس لامسه و مناطق شنوایی مغز این افراد بوده‌اند. با این حال، تحقیقات کمی فراتر از عرصه‌های صوتی و اطلاعات بصری انجام شده و اینکه چگونه در این فرآیند حس لامسه ما درگیر می‌شود مورد توجه کمتری قرار گرفته است.

فلفل قرمز تند عمر را طولانی می‌کند

نتیجه یک مطالعه بزرگ نشـــان داده است که مصرف مستمر فلفل قرمز تند با کاهش ۱۳ درصدی کل مرگ‌ومیرها ارتباط دارد.
به گزارش روز شنبه گروه علمی ایرنا از پایگاه اینترنتی ساینس الرت، محققان کالج پزشکی دانشـــگاه ورمونت در این مطالعه متوجه شدند افـــرادی که به طور مرتبط فلفل قرمـــز تند مصرف می کنند، با کاهش ۱۳ درصدی در کل مرگ‌ومیرها بویژه مرگ‌ومیرهای ناشی از حملات قلبی و ســـکته مغزی روبه‌رو هستند. پیش از این نیز مطالعه‌ای در سال ۲۰۱۵ در چیـــن مصرف فلفل تنـــد و ارتباط آن را با کاهش مرگ‌ومیر مورد مطالعه قرار داده بود. محققان در مطالعه جدید، از داده‌های حاصل از بررسی بهداشت ملی و آزمون تغذیه‌ای بر بیش از ۱۶ هزار آمریکایی در یک دوره زمانی ۲۳ ساله استفاده کردند.

استفاده از سلول‌های بنیادی در درمان انسداد شریان‌های اندام تحتانی

رئیس مرکز تحقیقاتی جراحی عروق دانشـــگاه علوم پزشکی مشهد از استفاده از سلول‌های بنیادی برای درمان انسداد شریان‌های اندام تحتانی خبر داد.به گزارش دانشگاه علوم پزشکی مشهد، دکتر حسن راوری با اعلام این خبر افزود: استفاده از سلول‌های بنیادی به همراه آنژیوپلاستی، بالن، آنژیوپلاستی و گذاشتن فنر در درمان انسداد۳اد شریان‌های اندام تحتانی یکی از طرح‌های مهمی است که در حال انجام هستیم و تا پایان سال ۹۵ نتیجه مکتوب و آماری آن بر روی ۲۰ بیمار موردی و ۲۰ بیمار شاهد اعلام می‌شود.وی افزود: آخرین حیطه فعالیت مرکز تحقیقاتی جراحی عروق را سلول‌های بنیادی تشکیل می‌دهند؛ که در این راستا چند مقاله علمی از جمله کاربرد سلول‌های بنیادی در پای دیابتی، انسداد شریانی و اسکیمی اندام، انجام شده است.

خبـر

بانوان، سفیران فرهنگی

باید با نگاهی تخصصی‌تر در عرصه‌های مرتبط با سازمان، برای بانوان نقش تعریف کنیم تا از این ظرفیت عظیم برای رشـــد و رونق در عرصه گردشگری، توســـعه و ترویج صنایع دستی و حفظ و حراست از میراث فرهنگی بی‌بهره نمانیم. رئیس ســـازمان میراث فرهنگی، صنایع دستی و گردشـــگری با عنوان این مطلب گفت: انجمن زنان کارآفرین، یک جمع پرنشاط و باانگیزه هستند که برای ایجاد فرصت‌های جدید برای بانوان با اتکا به توانمندی‌های آنان تلاش می‌کنند. فرصت‌های بسیار زیادی در این حوزه وجود دارد که می‌توان از آنها برای تغییر بیشتر و آینده بهتر استفاده کرد، ســـازمان میراث فرهنگی، صنایع دســـتی و گردشگری هم در مسیر استفاده از فرصت‌ها برای بانوان از هیچ کمکی دریغ نخواهد کرد.

***تشکل‌ها دیده‌بان سازمان میراث فرهنگی هستند**

بـــه گزارش میـــراث آریا زهرا احمدی‌پـــور اضافه کرد: بایـــد با نگاهی تخصصی‌تر در عرصه‌های مرتبط با سازمان برای بانوان نقش تعریف کنیم تا از این ظرفیت عظیم برای رشد و رونق در عرصه گردشگری، توسعه و ترویج صنایع دستی و حفظ و حراست از میراث فرهنگی بی‌بهره نمانیم.
وی همچنین به وجود تشکل‌های فعال و باانگیزه در هر سه بخش میراث فرهنگی، صنایع دســـتی و گردشگری اشـــاره کرد و افزود: این تشکل‌ها ریزترین اتفاقات ســـازمان را کنترل می‌کننـــد و می‌توان گفت دیده‌بان ما در هر ســـه حوزه هستند، ما بنا داریم تا با یک برنامه راهبردی از ظرفیت قابل توجه سمن‌ها بیش از پیش اســـتفاده کنیم، سازمان میراث‌فرهنگی، صنایع‌دستی و گردشگری باید نقش حاکمیتی و سیاستگذاری داشته باشد و امور قابل واگذاری را به بخش خصوصی محول کند، همچنین سمن‌ها هم باید نقش و جایگاه خود را در کنار سازمان میراث فرهنگی حفظ کنند.
معاون رئیس‌جمهوری تصریح کرد: نگاه ما به حوزه صنایع‌دستی، حمایتی است؛ چراکه صنایع دستی منبع درآمد و اشتغال پایدار برای کشور است، ما باید برای روزآمد کردن صنایع‌دســـتی و کسب درآمد و اشتغال پایدار در این بخش برنامه‌ریزی کنیم و در این حوزه آماده دریافت پیشنهادهای صاحبنظران و کارشناسان هستیم.

بیست‌ویکمین دوره جایزه ادبی در تویسرکان

تویسرکان ۱۸ بهمن‌ماه سال‌جاری میزبان بیست‌ویکمین دوره جایزه ادبی استان همدان است.
سرپرست اداره فرهنگ وارشاد اســـلامی تویسرکان گفت: این جشنواره در رشته‌های شعر در دوران قبل از نیما و بعد از نیما، داستان، داستانک و کتاب شامل مجموعه شعر و داستان برپا می‌شود.
علی نورعلئیی آثار ارســـالی به دبیرخانه این جشـــنواره در ۲ بخش آزاد و ویژه شـــامل شـــعار اقتصاد مقاومتی، اقدام و عمل، نماز و نیایش، امر بـــه معروف و نهی از منکر، ایثار و شـــهادت و حجاب و عفاف پذیرش می‌شوند.
نورعلئیی با اشـــاره به اینکه آخرین مهلت ارسال آثار به این جشنواره ۳۰ دی‌ماه سال‌جاری است.
وی افزود: این جشنواره با هدف ایجاد تحرک و پویایی در حوزه‌های شـــعر و داســـتان، شناســـایی اســـتعدادهای جدید در ایـــن حوزه‌ها، فراهم‌آوری فضایی علمی جهت نقد آثار و فضای سازنده جهت تبادل آرا و افکار اهل قلم و معرفی صاحبان آثار برتر و تشویق فعالان حوزه ادبیات برگزار می‌شود.
وی بیان داشت: از شخصیت‌های برجسته و صاحبنظران کشوری عرصه ادبیات برای حضور در این جشنواره دعوت به عمل آمده است.
نورعلئیی ایجاد شور و نشاط و پویایی در میان اهالی ادب و قلم و معرفی ظرفیت‌های متنوع شهرســـتان و برگزاری نمایشگاه هنرهای تجسمی و کتاب از دیگر اهداف و برنامه‌های جنبی این جشنواره به شمار می‌روند.
علاقمندان می‌توانند آثار خود را پیرامون این موضوعات به دبیرخانه ارسال نمایند.

سینـما

سینما

- قدس ۱ .....هفت‌ماهگی
- قـــدس۲.....ما همه گناهکاریم
- فلسطین ۱.....لاک قرمز
- فلسطین ۲.....سلام بمبئی
- سینما کانون.....جنجال در عروسی
- بهمن ملایر.....سلام بمبئی
- کبودراهنگ.....آس و پاس
- آزادی تویسرکان.....فروشنده

گزارش

دفاتر خدمات ناتوان در میدان رقابت

» مریم مقدم

افزایش روز افزون دفاتر خدمات مسافرتی در نگاه نخست این ذهنیت را ایجاد می‌کند که یـــا همدان بازار عرضـــه و تقاضاهایش در این زمینه بیش از حد گرم است و یا دریافت مجوز برای فعالیت آژانس‌دارها پروســـه‌ای سهل‌تر را نسبت به دیگر تأسیســـات گردشگری به خود اختصاص می‌دهد. آمارها بیانگر آن است که در حال حاضر ۴۰ دفتر خدمات مسافرتی در استان همدان در سال‌های اخیر مجوز فعالیت خود را از میراث فرهنگی، صنایع دســـتی و گردشگری استان دریافت کرده‌اند. شـــکل‌گیری، پایداری و توســـعه گردشگری در هر جامعه نیازمند امر آموزشی می‌باشـــد و ارائه راهکارهای آموزشی مطلوب چراغ راهی اســـت برای آنکه خدمات استاندارد به گردشگران ارائه شود.
مدیـــرکل میـــراث فرهنگـــی صنایع دســـتی گردشگری اســـتان همدان در این زمینه معتقد اســـت: آمار و بررســـی‌ها بیانگر آن اســـت که در زمینه کیفیت ارائه خدمات به گردشـــگران در اســـتان نیاز به تغییر و تحـــول داریم و این خدمـــات آنگونه که باید صـــد درصد مطلوب ارائه نشده است. آژانس‌های مسافرتی در واقع پیشانی مواجهه نخســـتین متقاضیان با صنعت جهانگردی به شـــمار می‌روند پـــس توفیق یا عدم توفیق این واسطه‌ها بر موفقیت یا شکست برنامه‌های مقاصد گردشگری و عرضه‌کنندگان خدمات گردشگری به شدت تأثیرگذار است.
علی مالمیـــر گفت: دنبـــال ارائه آمـــار بالا از تأسیســـات گردشـــگری بویژه دفاتر خدمات مسافرتی در استان نیستم، برای ما کیفیت و نوع ارائه خدمات از این تأسیســـات به گردشگران مهمتر است. وی در حالی که با نگاهی تحلیل‌گر به سطح کیفیت ارائه خدمات به گردشگران به چگونگی میزبان از مســـافران در اســـتان اشاره کرد گفت: کیفیت ارائه خدمات گردشگری در استان از آرامگاه بوعلی‌سینا که میراث فرهنگی متولی آن اســـت تا تأسیسات گردشگری بخش خصوصی نیازمند بازنگری دارد.
مدیـــرکل میـــراث فرهنگی صنایع دســـتی و گردشگری اســـتان عنوان کرد: زیرساخت‌های کیفیت ارائه خدمات ما دچار ضعف‌هایی است که باید برای برآورد نیاز گردشـــگر و احترام به خواسته‌های او آنها را ارتقا دهیم. پیش از آنکه نگران باشیم آیا ظرفیت ارائه خدمات در استان کافی است بهتر است به این نکته توجه کنیم که سطح ارائه خدماتمان به مسافران چگونه است؛ چراکه نوع و کیفیت ارائه خدمات بر گردشگران به طور مستقیم اثر مطلوب و نامطلوب خود را در جذب مسافر نمایان خواهند کرد.

آمـــوزش یکـــی از اصلی‌تریـــن استراتژی‌ها

وی همچنیـــن به اســـتراتژی‌های راهبردی در حوزه گردشـــگری اشاره کرد و افزود: آموزش یکـــی از اصلی‌ترین اســـتراتژی‌ها برای ارتقای وضعیت موجود اســـت البته آموزشی که متعدد آن سنجیده‌تر شده باشد.
مالمیر گفت: تعدد دوره‌های آموزشـــی دلیل بر موفقیت در کســـب خروجی مطلوب نیســـت؛ چـــرا که باید پیش از آمـــوزش نیازهای واقعی بررســـی و ســـنجیده شود و آن وقـــت بررســـی کنیم چقدر این آموزش خروجی خواهد داشـــت باید بررسی شود جامعه‌ای که می‌خواهد آمـــوزش را دریافـــت کند به واقـــع نیازهـــای لازمش چیست؟ چراکه اگر آموزش متناســـب بـــا نیاز نباشـــد بازخورد مطلب نخواهد بود.
مدیـــرکل میـــراث فرهنگی، صنایع دســـتی و گردشگری بـــه جایگاه نظـــارت بعد از آموزش اشـــاره کرد و گفت: نظارت بر چگونگـــی ارائه خدمات از سوی تأسیسات گردشـــگری بویژه دفاتر خدمات مسافرتی باید اصولی و جـــدی گرفته شـــود. اگر چارچوب اســـتاندارد در تأسیســـات خدمات گردشگری رعایت نشـــود چه لزومی دارد آمار آژانس‌های فعال افزایش پیدا کند.
مالمیـــر گفت: اینکـــه عنوان کنیـــم ۴۰ آژانس مسافرتی در اســـتان فعال است برای ما ملاک نیست چراکه معتقدیم تعداد دفاتر اگر کم باشد اما ارائه خدمات اســـتاندارد بـــرای ما موجه‌تر و قابـــل قبول‌تـــر خواهد بـــود. دفاتر خدمات مســـافرتی و گردشـــگری می‌توانند بـــا فراهم کردن زمینه ارتباطی با دفاتر خدمات مسافرتی و جهانگـــردی داخل و خارج از کشـــور و با ایجاد تعامل و ارتباط بیشـــتر در راستای جذب گردشگران فعالیت کنند.

اگر چارچوب اســـتاندارد در تأسیســـات خدمات گردشگری رعایت نشود چـــه لزومـــی دارد آمار آژانس‌های فعال افزایش پیدا کند

وی افزود: این تأسیســـات به عنوان واسطه میان عرضه‌کننده و متقاضـــی نقـــش پررنگـــی در صنعـــت گردشـــگری ایفا می‌کننـــد. مـــن از ناظـــران بر چگونی ارائه‌دهندگان خدمات به مســـافران در دفاتر خدمات مســـافرتی استان تقاضا می‌کنم نســـبت به غفلـــت و خدمات نامطلوب آژانس‌ها به مسافران کوتـــاه نکند و برایشـــان ارائه خدمات بـــه حق و مطلوب به مسافران دارای اهمیت باشد.

واسطه نیازمند سرمایه در گردش قابل ملاحظه‌ای

گفتنی اســـت، دفاتر خدمات مسافرتی و جهانگردی ضمن برقراری تماس با تورگردانان اقدام به فروش بســـته‌های تور آماده شده از ســـوی آنها می‌کنند. وظیفه یک واســـطه در هر صنعتی آن است که شکل کالا و خدمـــات تولید آن صنعـــت را از صورتی که مورد نظر مشـــتری نیســـت به شـــکلی که او می‌تواند از آن بهره‌مند شـــود تبدیل نماید. واســـطه‌ها، همـــواره حجمی قابـــل توجه از کالاها و خدمات را از عرضه می‌کنند، اما این موضوع درباره صنعت گردشـــگری مصداق چندانی ندارد و مشـــتری خود نیز می‌تواند به عرضه‌کننده مراجعه کرده و نســـبت به خرید تور اقـــدام کند و این مورد بیانگر آن اســـت که دفاتر باید در عرضه مطلوب کالا حســـاس باشند.
در حالـــی کـــه واســـطه‌گر در صنعـــت گردشـــگری تنها آن موقع نســـبت به خرید کالا یا خدمـــات از عرضه‌کننده اصلی اقدام می‌کنـــد که مشـــتری ســـفارش آن را داده باشـــد. این ویژگی دارای دو حســـن بزرگ برای واســـطه است. نخســـت اینکه واسطه نیازمند ســـرمایه در گردش قابل ملاحظه‌ای اســـت، اما آژانس‌ها لازم نیســـت که برای خرید صندلـــی هواپیما، تخت هتل و راهنما اقدام کنند؛ چراکه این موارد توســـط دفاتر مادر خریداری می‌شوند.
دومیـــن ویژگـــی آن اســـت که واســـطه در صنعت گردشـــگری تعهدی نسبت به کیفیت محصولی کـــه برای مشـــتری از عرضه‌کننده اصلـــی تهیه کرده اســـت، نـــدارد و تعهدات مقابل مشـــتری همـــه بر عهـــده عرضه‌کننده اصلی اســـت که تورهـــا را بـــه آژانس‌های خرده‌فروش می‌فروشـــد. به عنوان مثال دفتر خدمات مســـافرتی به عنوان فروشـــنده بلیت یک شـــرکت هوایی، مسئولیتی در قبال تأخیر پروازها ندارد. در واقع نقش اصلی واســـطه گردشـــگری یا دفتر خدمات مسافرتی فراهم کردن مکان و موقعیتی مناســـب برای مراجعه مشتری است. وظیفه چنین دفتری آماده‌سازی امـــکان ذخیره جا در یـــک برنامه تور، رزرو یک صندلـــی هواپیما یا تخـــت هتل و نظایر آن اســـت. این دفتر همچنیـــن منبع اطلاعاتی برای مشتریان به حساب می‌آید که مشاوره و راهنمایی‌هایی را برای گذراندن بهتر سفر در اختیار آنها قرار می‌دهد.

رشد ۵/۱ برابری استقبال تماشاگران سینما در همدان

مدیرکل فرهنگ و ارشاد اسلامی استان همدان از رشـــد ۵/۱ برابری اســـتقبال تماشاگران سینما در اســـتان خبر داد. به گزارش روابط عمومی اداره کل فرهنگ و ارشاد اسلامی استان همدان، فاضل عبادی با ارائه آمار مقایســـه‌ای ۹ ماهه نخســـت سال‌های ۹۴ و ۹۵ در سینماهای اســـتان همدان، اظهار کرد: دیجیتال شـــدن ســـینماها و اکران به روز فیلم‌های ســـینمایی همزمان با تهران، افزایش میزان استقبال تماشاچیان سینماهای اســـتان را در پی داشت. وی افزود: در مقایسه با آمار سال گذشته، میزان استقبال از فیلم‌های اکران شـــده در سالن‌های سینما قدس همدان، با افزایش چشـــمگیری همراه بود. عبادی با تأکید بر افزایش ۱۵ درصدی آمار تماشاچیان سینما کانون همدان و سینما بهمن ملایر؛ خاطرنشان کرد: تا پایان ۹ ماهه نخست امسال، ۲۷ هزار نفر در سینما کانون همدان به تماشـــای فیلم نشستند که در مدت مشابه سال گذشته، با افزایش همراه است. مدیرکل فرهنگ و ارشاد اسلامی استان همدان افزود: سینما بهمن ملایر هم تا پایان ۹ ماهه امسال، میزبان بیش از ۶۶ هزار تماشاچی بود.

عکس روز

سد اکباتان

عکس:فضای مجازی سیزان

فرهنگ

در دویست‌وسی‌وهفتمین نمایشگاه؛

طبیعت و زندگی در نگارخانه حوزه هنری

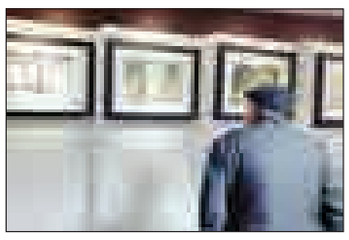

مســـئول واحد هنرهای تجسمی حوزه هنری اســـتان همدان گفت: در روزهایی که آثار انتزاعی بیشترین نمود را دارند، حوزه هنری استان همدان تعدادی از آثار غیرانتزاعی هنرمندان نقاش اســـتان را به نمایش گذاشته است.
بـــه گزارش روابـــط عمومی حوزه هنری اســـتان همدان؛ سید یونس اشرفی‌پور ادامه داد: نمایشگاه گروهی ۵ نفر از اعضای خانه نقاشی حوزه هنری استان همدان به مدت یک هفته به روی دیوار رفته است.
وی گفت: تعداد ۳۰ اثر از شـــهرزاد بیاتی، سجاد حبیبی، امیر قدوسی، سمیه بیات و مهدیه سهرابی، تا روز چهارشنبه ۲۹ دی‌ماه از ساعت ۹ الی ۱۳ و ۱۵ الی۱۷ در نگارخانه حوزه هنری واقع در ابتدای خیابان شریعتی، روبه‌روی بانک صادرات مرکزی، بن‌بست زرین در معرض نمایش قرار گرفته است و در روز پنجشـــنبه ۳۰ دی‌ماه نیز از ساعت ۹ الی ۱۳ پذیرای علاقمندان است.
اشـــرفی‌پور اضافه کرد: این آثار بـــا تکنیک رنگ روغن و اکریلیک و در ابعـــاد مختلف، طبیعت و زندگی شهری را به تصویر کشیده‌اند.
مسئول واحد هنرهای تجسمی حوزه هنری استان همدان در پایان گفت: در فضایی که نگاه‌ها انتزاعی شـــده و غالب آثـــار به نمایش درآمده آبســـتراک هســـتند، آثـــاری غیرانتزاعـــی و فیگوراتیو را در نگارخانه حوزه هنری استان به نمایش گذاشته‌ایم.

رسانه ملی محور توسعه پایدار در استان همدان

در نشســـت هم‌اندیشـــی رئیـــس و معاونان ســـازمان برنامه و بودجه استان همدان با مدیرکل و معاونان صداوســـیمای مرکز همدان ظرفیت‌ها و راهکارهای مؤثر برای دســـتیابی به توسعه پایدار این استان بررسی شد.
به گزارش روابـــط عمومی صداوســـیمای مرکز همدان، رئیس ســـازمان برنامه و بودجه اســـتان همدان در این نشســـت گفت: رسانه ملی هم در سطح کشور و هم در استان در موضوع سرشماری نفـــوس و مســـکن ۹۵ عملکـــرد تأثیرگذاری در مشارکت گســـترده مردم داشـــت که باید از این رســـانه قدردانی کرد. صیدایی با اشـــاره به اینکه سرشماری نفوس و مســـکن امسال در دو بخش اینترنتی و حضوری انجام شـــد، افـــزود: اجرای موفـــق این کار بزرگ نیازمند عزم ملی و همگانی بود که بســـترهای فرهنگی و تبلیغی آن را رسانه ملی به بهترین شـــکل ممکن فراهم کرد. مدیرکل صداوســـیمای مرکز همدان هم فلســـفه وجودی رســـانه ملی در استان را جریان‌سازی برای توسعه دانســـت و گفت: رســـانه ویترین توسعه است و صداوسیما با ورود به محتوای برنامه‌ریزی می‌توان به عنوان اتاق فکر مجموعه برنامه ریزی اســـتان عمل کند.
حســـین میسر افزود: دغدغه مســـئولان رسانه هم توسعه استان است و آمادگی داریم برای رسیدن به این توسعه از همه ظرفیت های کارشناسی موجود در بدنه مدیریتی استان در قاب رسانه استفاده کنیم.
در پایان این نشست از خدمات صداوسیمای مرکز همدان برای ایجاد مشـــارکت و حضور گســـترده مردم در سرشماری نفوس و مسکن سال ۹۵ قدر دانی شد.