پیام تاریخ، تمدن و فرهنگ مادستان
|ISNN: 2322-4665|

روزنامه همدان پیام

www.HamedanPayam.com

سه‌شنبه ● ۷ دی‌ماه ۱۳۹۵ ● ۲۷ ربیع‌الاول ۱۴۳۸ ● ۲۷ دسامبر ۲۰۱۶
سال دوازدهم ● شماره ۲۸۱۱ ● ۱۲ صفحه روزنامه + نیازمندی‌ها ● ۵۰۰ تومان

ایران

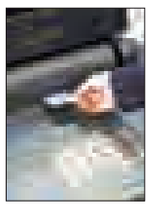

انتخابات تمام‌الکترونیک در آستانه اجرایی شدن

۴ ←

خبر

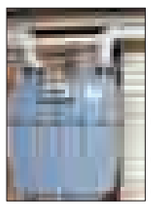

قیمت گاز مناطق سردسیر اصلاح می‌شود

۲ ←

گردشگری

تحقق بسته‌بندی راهکاری برای توسعه گردشگری

۸ ←

خبر

حفر ۴۸ حلقه چاه جدید برای تأمین آب روستاییان

۲ ←

بازداشت حفاران چاه‌های غیرمجاز در رزن

۳ ←

کانال خبری همدان پیام در تلگرام | telegram.me/hamedapayam
کانال نیازمندی‌های روزنامه در تلگرام telegram.me/bazarehamedan

اطمینان‌خاطر مسئولان دولتی به مردم ایران درهمایش تبیین سیاست‌های جمعیتی همدان

عجله‌ای برای افزایش جمعیت نیست

- موسوی‌بهار: جمعیت با زاد و ولد جوان نمی‌شود
- میزان طلاق همدانی‌ها بیشتر شده است

۲ ←

شرکت‌های پویان زاگرس، خوش نوش، همدست و موسسه گنجنامه با چاپخانه پیام رسانه تفاهم‌نامه منعقد کردند

روز پربرکت نمایشگاه برای همدان

- تجهیز چاپخانه‌ها یعنی تحقق اقتصاد مقاومتی

۲ ←

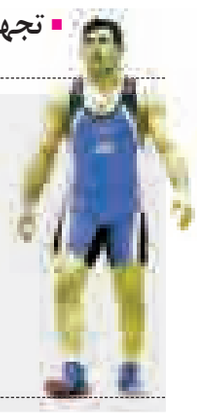

میثم جوکار:

کشتی نباید نردبان سیاست شود!

۷ ←

جور آموزش و پرورش را نهضت سوادآموزی می‌کشد

ترک تحصیل عامل بی‌سوادی

۵ ←

یادداشت روز

نگاه ارزشی به منشور حقوق شهروندی

۱- بیست‌ونهم آذرماه رئیس‌جمهور در عمل به یکی از وعده‌های انتخاباتی خود، منشور حقوق شهروندی را رونمایی و امضا کرد تا با امضای رئیس دولت یازدهم متن منشور حقوق شهروندی جمهوری اسلامی ایران منتشر شود. حسن روحانی حتی در پیامکی با شماره‌ای که معمولاً در نوروز برای شادباش به ایرانیان پیام تبریک می‌فرستاد، خواستار آشنایی مردم با حقوق خود و مطالعه منشور حقوق شهروندی شد.۲- در مقدمه منشور حقوق شهروندی آمده است...

۲ ←

دل نوشته

زندگی ما در دست آب و زندگی آب در دست ماست

آیا به آبی که می‌نوشید اندیشیده‌اید؟ «سوره واقعه» (افرأیتم الماءَ الّذی تَشربونَ) آیا درباره ی این آبی که مایه حیات ما است و پیوسته آن را می‌نوشیم هرگز فکر کرده‌اید؟ آیا تاکنون فکر کرده‌اید که اگر بادها از حرکت می‌ایستادند وباران از آسمان نازل نمی‌شد و چشمه‌ها از دل خاک نمی‌جوشید، رودها جاری نمی‌شدند و... همه از تشنگی هلاک می‌شدیم و باغ‌ها و مزارع خشک می‌شدند. آری آب ضرورت اصلی برای ادامه زندگی بشر محسوب می‌گردد و حتی ماده اصلی حیات در طبیعت بشمار می‌رود...

۵ ←

پیام تاریخ، تمدن و فرهنگ مادستان
The Message Of Madestan's History & Civilization & Culture
روزنامه همدان پیام
۲
سه‌شنبه ● ۷ دی‌ماه ۱۳۹۵ ● شماره ۲۸۱۱
خبر
khabar@hamedanpayam.com

بارش‌ها کافی نبوده است

حفر ۴۸ حلقه چاه جدید برای تأمین آب روستاییان

مدیرعامل شـرکت آب منطقه‌ای همدان از بارش ۹۳/۱ میلیمتر برف و باران در اسـتان همدان خبر داد و گفت: میزان بارش نسبت به سال گذشته ۵۳ درصد کاهش یافت. مرتضی عزالدین در گفت‌وگو با تسنیم اظهار داشت: از ابتدای سـال آبی ۹۵ تاکنون ۹۳/۱ میلیمتر بارش برف و باران در سـطح اسـتان همدان رخ داده است که متأسفانه وضعیت ذخایر آبی همدان با این بارش‌ها بهبود نیافته است. وی با اشاره به اینکه بارش استان در مدت مشابه سال گذشته ۲۰۲ میلیمتر و متوسط بلندمدت ۱۱۴ میلیمتر بوده است، افزود: بارش‌های امسـال نسبت به مدت مشابه سال گذشته ۵۳ درصد و نسبت به متوسط بلندمدت ۱۸ درصد کاهش داشته است.

مدیرعامل شرکت آب منطقه‌ای همدان با بیان اینکه وضعیت منابع آبی استان همدان رضایت‌بخش نبـوده و باید حفاظت جدی از منابع موجود صورت گیرد، گفت: نیاز اسـت تا تمامی مردم نسـبت به حفـظ منابع آبی موجود احساس تکلیف کنند تا بتوان ماه‌ها و سال‌های آینده را مدیریت کرد.

از سـوی دیگر مدیرعامل شـرکت آبفار همدان هم از آبرسانی سیار به ۱۰ روستای همدان خبر داد و گفت: ۴۰ میلیارد تومان برای تأمین آب روستاهای همدان هزینه شد.

سید مصطفی هاشـمی با اشاره به اینکه روستاییان همدان باید همت حدی در زمینه صرفه‌جویی مصرف آب‌های زیرزمینی داشـته باشند اظهار داشت: امسـال ۴۸ حلقه چاه جدید برای تأمین آب روسـتاهای همدان حفاری و نزدیک به ۲۸۰ کیلومتر شبکه و خط انتقال کار شده است.مدیرعامل شرکت آب‌وفاضلاب روستایی استان همدان بیان کرد: بارندگی سال گذشته در منابع آبی ما تأثیری نگذاشـته است و باید این موضوع نیز اعلام شود که در پاییز چاه‌ها در پایین‌ترین سطح آب‌دهی خود قرار دارند.

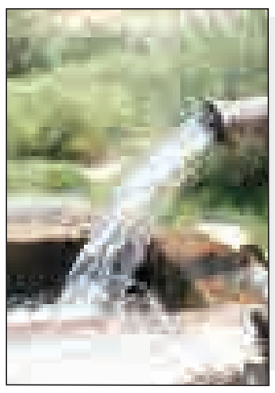

یادداشت روز

نگاه ارزشی به منشور حقوق شهروندی

۱- بیست‌ونهم آذرماه رئیس‌جمهور در عمل به یکی از وعده‌های انتخاباتی خود، منشور حقوق شهروندی را رونمایی و امضا کرد تا با امضای رئیس دولت یازدهم متن منشور حقوق شهروندی جمهوری اسلامی ایران منتشر شود.

حسن روحانی حتی در پیامکی با شماره‌ای که معمولاً در نوروز برای شـادباش به ایرانیان پیام تبریک می‌فرستاد، خواستار آشنایی مردم با حقوق خود و مطالعه منشور حقوق شهروندی شد.

۲- در مقدمه منشـور حقوق شـهروندی آمده است؛ "این منشور با هدف استیفا و ارتقای حقوق شـهروندی و به منظور تدوین «برنامه و خط مشـی دولت»، موضوع اصل ۱۳۴ قانون اساسـی، تنظیم شده و شـامل مجموعه‌ای از حقوق شـهروندی است که یا در منابع نظام حقوقی ایران شناسایی‌شده‌اند و یا دولت برای شناسایی، ایجاد، تحقق و اجـرای آنها از طریق اصلاح و توسـعه نظـام حقوقی و تدوین و پیگیری تصویب لوایح قانونی یـا هرگونه تدبیر یا اقدام قانونی لازم تلاش جدی و فراگیر خود را معمول خواهد داشـت. برای دستیابی به این هدف همکاری سایر قوا و نهادها و مشارکت مردم، تشکل‌ها، اتحادیه‌های صنفی، سازمان‌های مردم‌نهاد و بخش خصوصی ضروری است."

ایـن مقدمـه حکایـت از آن دارد کـه دولت اقدام جدیـدی برای قانونگذاری نداشته و تنها مجموعه‌ای از قوانین را جمع‌آوری و تحت عنوان حقوق شهروندی ارائه داده است.

۳- اقدام رئیس‌جمهور از سـوی مخالفان وی انتخاباتی قلمداد شد و حتی واکنش سـریع و صریح آیت‌ا... محمد یزدی را به دنبال داشت تا برخی این واکنش‌ها را اینگونه تحلیل کنند که؛ "این سـند توانسته دست‌کم گفتمان حقوق شهروندی را در دو سطح اجتماعی و رسمی مطرح کند."

رئیس جامعه مدرسـین حوزه علمیه قم، منشور حقوق شهروندی را «خلاف قانون» دانسـته زیرا «نه طرح اسـت نه لایحه. بلکه تبلیغات انتخاباتی است».

به اعتقاد آقای محمد یزدی «اگر این منشور لایحه است باید به مجلس برود و آنگاه در شورای نگهبان بررسی شود و اگر مصوبه دولت است طبق قانون به رئیس مجلس بدهند تا مفاد آن برخلاف قانون اساسـی نباشد.»به نظر می‌رسـد دولت در مقدمه منشور پاسخ این ابهامات را داده است.

به هر حال این خط سیاسـی توسـط مخالفان دولت دنبال شـد که؛ منشـور حقوق شـهروندی در حالی در ماه‌های منتهی به انتخابات ریاسـت‌جمهوری توسط رئیس‌جمهور رونمایی شد که امید مردم به تحقق وعده‌های این دولت از بین رفته و آن را بیشتر یک کار سیاسی تلقی می‌کنند"

۴- برخی موافقان دولت گویا با رونمایی از منشـور شـهروندی هم راضی نشده‌اند و انتظاری فراتر دارند.

یکی از این افراد در تحلیلی که ایرنا منتشر کرده، نوشته است: "مشکل اصلی در ایران نه قانون بلکه عدم حاکمیت قانون است. امری که حتی برخی از ظرفیت‌های قانون اساسی موجود را نیز بدون استفاده گذاشته اسـت. از این منظر منشور حقوق شهروندی نمی‌تواند تحولی جدی تلقی شـود و معضل عدم وجود حاکمیت قانون در ایران را برطرف نماید. مضافاً اینکه تا حل نهایی این مشکل و محقق نشدن ظرفیت‌های قانون اساسی، دمیدن در کوره حقوق شهروندی بدون وجود تضمین جدی برای رعایت آنها از سوی حکومت می‌تواند نوعی امید منجر به یاس نزد شهروندان تلقی شود."

۵- تا به اینجا، حقوق شـهروندی توانسته منجر به بحث درباره این حقوق شود که قطعاً در شناخت آن مفید خواهد بود و می‌توان گفت، تلاش روحانی برای اینکه جامعه با حقوق خود آشنا شود، مؤثر بوده است.

۶- تعریف نو و مبتنی بر ارزش‌های دینی که روز گذشـته از سـوی معاون سیاسی و امنیتی استاندار همدان ارائه شد، حقوق شهروندی را در تعامل با دین و ارزش‌های دینی نشان می‌دهد.

معاون سیاسـی و امنیتی اسـتانداری همدان گفته است؛ "دانا بودن و آشـنایی مردم به حقوق مسلم خود یک معروف است و در این راستا منشـور حقوق شهروندی تبلور توجه مردم به امر به معروف خواهد بود.

محمدابراهیم الهی‌تبار افزوده اسـت؛ "دانستن و مطالبه‌گری مردم و تحقق حقوق شهروندی ظرفیتی بزرگ برای سرمایه اجتماعی کشور است."

ایـن نگاه ارزشـی در واقع حاصل نگاه خاص بـه امر به معروف به عنوان موضوعی برای اقدام در تمام سطوح و وظیفه‌ای همگانی و نه وظیفه‌ای برای قشری خاص و اقدامی از بالا به پایین، است.

۷- سخنان الهی‌تبار درباره منشور حقوق شهروندی و ارتباط آن با امر به معروف نیازمند تبیین بیشتر است که انتظار می‌رود، معاون سیاسی و امنیتی استاندار که طرح‌کننده این بحث و پیوند است، نسبت به تبیین بیشتر آن اقدام کند.

هوالباقی
برادر ارجمند
جناب سرهنگ
حشمت ا... سلطانی
با نهایت تاسـف وتأثر ضایعه درگذشـت ابوی گرامیتان را خدمـت جنابعالی ، خانواده محترم و تمامی بسـتگان تسلیت عرض نموده برای آن مرحوم، آمرزش و برای بازماندگان صبر و سلامتی از درگاه خداوند متعال مسئلت داریم.
مارادرغم خودشریک بدانید.
از طرف دوستان

اطمینان‌خاطر مسئولان دولتی به مردم ایران درهمایش تبیین سیاست‌های جمعیتی همدان

عجله‌ای برای افزایش جمعیت نیست

- موسوی‌بهار: جمعیت با زاد و ولد جوان نمی‌شود
- میزان طلاق همدانی‌ها بیشتر شده است

همایش تبیین سیاست‌های کلی جمعیت مبتنی بر سـلامت مادر و کودک در همدان بـا ابراز اطمینان خاطر به مـردم ایران برای داشـتن وقت کافـی در جلوگیـری از پیر شدن جمعیت همراه بود. اطمینان دیگر نیز رد برخی اظهارنظرها در مورد رو به کاهش رفتن جمعیت در کشور بود که از سوی مدیر رئیس اداره باروری سـالم وزارت بهداشت عنوان شـد. به گفته مدیرکل دفتر سلامت جمعیـت کشـور هم‌اکنون نـرخ باروری درکشور ۱/۹ درصد شده و تا سالخوردگی ۲۵ درصدی جمعیت ایران هنوز ۳۰ سـال باقی مانده است.

محمداسماعیل مطلق با اشـاره به ۵ بند از سیاست‌های مقام معظم رهبری در رابطه با جمعیت و سـلامت خانواده اظهار داشت: جمعیـت شناسـان و کارشناسـان اعلام می‌کنند که اگر نرخ باروری در کشـور زیر نرخ جانشـینی باشد این یک تغییر در روند جمعیت است.

مطلق با اشـاره به بند دوم سیاست‌های مقام معظم رهبری بیان کرد: دومین مسأله مربوط به جمعیت رفع موانع ازدواج، افزایش فرزند، کاهش سن ازدواج، حمایت‌ها از زوج‌های جوان و توانمندسازی این افراد است.

مدیرکل دفتر سـلامت جمعیـت، خانواده و مدارس کشـور اظهار داشـت: آمریکا و انگلیس دو کشوری بودند که در زمان کاهش نرخ باروری با ایجاد تغییراتی در زمان کوتاه به حالت عادی در روند باروری بازگشتند.

مطلق تصریح کرد: در سـال‌های ۱۳۶۰ الی ۶۲ کشور ایران شاهد بیشترین نرخ باروری بود یعنـی ۶/۸ بود اما این رقم به تدریج رو بـه کاهش بوده و در سـال ۹۰ به ۱/۸ دهم رسید که اعتقاد جمعیت شناسان با توجه به سرشماری امسال این آمار باروری در کشور به ۱/۹ می‌رسد.

وی افزایش میانگین سن ازدواج را از دلایل کاهش نرخ باروری دانست و اظهار داشت: کاهش نرخ بـاروری از عوامل تأثیرگذار بر سلامت جامعه اسـت که افزایش میانگین سن ازدواج، تزلزل بنیان خانواده، آسیب‌های اجتماعی و اعتیاد از دیگر عوامل کاهش نرخ باروری در کشور هستند.

مطلق با اشاره به بررسی‌های موجود در زمینه ازدواج در کشـور، عنوان کرد: بررسی‌های انجام شده در سـال ۱۳۴۵ تا ۹۰ از افزایش سـن ازدواج بویژه خانم‌ها خبر می‌دهد تا جایی که در کشور این افزایش سن به ۶ سال رسیده و این افزایش سن ازدواج در تهران در بعضی موارد به ۱۰ سال می‌رسد.

وی با اشـاره بـه کاهش رونـد ازدواج در همـدان اظهار داشـت: ازدواج و طلاق در همدان روندی معکوس دارند چرا که روند ازدواج در همدان از سال ۹۱ تا ۹۴ با کاهش تدریجی مواجه اسـت و روند طلاق هم از سال ۸۵ تا ۹۴ رو به افزایش است و امسال ۴ هزار ۲۶۵ طلاق در همدان ثبت شده که این نیازمند ورود روحانیون، بزرگان و ارگان‌های مختلف برای جلوگیری از امر طلاق است.

مطلـق در ادامه درصد بالای جمعیت جوان در ایـران را یک فرصت طلایی دانسـت و اظهار داشـت: حـدود ۱۳ میلیون جوان در سنین باروری داریم که ازدواج به موقع زمینه باروری به موقع را ایجاد می‌کند.

وی ازدواج و تشـکیل خانواده را در جامعه ایرانی به عنوان یک ارزش دانسـت و اظهار داشت: سالیانه حدود ۱ میلیون ۱۲۰ هزار نفر به جمعیت کشور اضافه می‌شود و ۷۰ درصد جمعیت کشـور ایران بین سنین ۱۵ الی ۶۴ سال و جمعیتی مولد هستند.

مدیرکل دفتر سـلامت جمعیـت، خانواده و مدارس کشـور عنـوان کرد: ترسـی از جمعیت سالخورده کشـور نیست؛ چراکه تا سـالخوردگی ۲۵ درصدی جمعیت ایران هنـوز ۳۰ سـال مانده و ایـن یک فرصت مناسب است.

وی جلوگیری از مرگ مـادران باردار را از چالش‌های جامعه دانسـت و اظهار داشت: مرگ مادران باردار، مـرگ نوزادان و مرگ کودکان زیر ۵ سـال از چالش‌های اصلی در زمینه سلامت است و در استان همدان آمار مرگ مادران باردار در سال ۹۴ نسبت به سال ۹۳ با کاهش چند درصدی مواجه بوده است.

رئیس اداره باروری سالم وزارت بهداشت، درمان و آموزش پزشکی هم در این همایش گفت: جمعیت کشـورمان در ۱۰۰ سـال گذشته ۹ برابر افزایش داشته است.

محمد اسـلامی اظهار کرد: جمعیت ایران ۱۰۰ سال قبل ۹ میلیون تن بود و اکنون این جمعیت به ۸۰ میلیون تن رسیده است.

وی اضافـه کـرد: برخـلاف اظهارنظرها جمعیت کشـورمان در ۵ الی ۶ سـال اخیر کاهش نیافته است و تا ۳۰ سال دیگر نیز این اتفاق نخواهد افتاد.

اسـلامی بیان کرد: حتی سـال گذشته یک میلیون و ۱۹۵ تن افزایش جمعیت داشته‌ایم و از سال ۸۰ نیز تولدها افزایش داشته است.

وی در ادامه افـزود: هم‌اکنون افرادی که در آستانه ازدواج هستند بیشتر تمایل به داشتن ۲ تا ۳ فرزند دارند و البته مستلزم رفع نیازهای آنها است.

اسـلامی افزود: ایـن تمایـل می‌تواند در سیاسـت‌های کلی جمعیت لحاظ شود در صورتی که به طـلاق، اختلاف و ناباروری منجر نشـود تا بتوانند فرزندهای مدنظر را داشته باشند.

پیگیـری افزایش نرخ باروری در همدان

معاون سیاسی امنیتی استاندار همدان هم در این همایش گفت: از دو سال پیش در همدان بحث افزایش نرخ بـاروری را در کارگروه سـلامت و کارگـروه اجتماعـی پیگیری کرده‌ایم.

بنا بر گزارش خبرگـزاری ها محمدابراهیم الهی‌تبار به مشـکلاتی مانند افزایش سـن ازدواج، طلاق، زنان بدون سرپرست، تجرد قطعی، افزایش میزان باروری و... در کاهش نرخ باروری مناسـب در کشور اشاره کرد و افزود: هدفگذاری برای کاهش ۱۰ درصد از حجم تصادفات یکـی از برنامه‌های درنظر گرفته شده است که با تمهیدات انجام شده در مدت ۲ سـال توانستیم ۱۰ تا ۱۵ درصد از تلفات جاده‌ای را در استان کاهش دهیم.

وی به هدفگذاری بـرای کاهش مرگ‌ومیر ناشـی از بیماری‌های شـایع و کاهش ۱۰ درصدی ناباروری و تحت پوشش بیمه قرار گرفتن این خدمات به عنوان دیگر برنامه‌ها اشـاره کرد و یادآور شـد: با اقدامات انجام شده و اسـتفاده از ظرفیت‌ها، نرخ طلاق در سالجاری ۱/۲ درصد نسبت به ۹ ماهه سال گذشته کاهش داشته که توفیق بزرگی برای استان است.

رئیس دانشـگاه علوم پزشکی همدان هم با اشاره به اینکه کاهش باروری‌های ناخواسته به مشـکل اصلـی این حوزه تبدیل شـده اسـت، گفت: تصور افزایش زاد و ولد برای جلوگیـری از پیری جمعیت یک فکر غلط است. حبیبا... موسـوی‌بهار بی‌نظمی در زاد و ولد را از مشکلات اقشار تحصیلکرده جامعه دانست و گفت: این افراد با تعهدات کاری، خدمت و تحصیل با مشکل بی‌نظمی در زاد و ولـد و عدم سـازماندهی ازدواج مواجه هسـتند که این امر آینده یک ملت را مورد تهدید قرار می‌دهد.

شنیده‌ها

shenide@hamedanpayam.com

۱- رابـط اسـتانی اصلاح‌طلبـان با شـورای عالی سیاسـتگذاری اصلاح‌طلبان تعیین شده است. گویا رابطان استانی مأموریت دارند که شورای اصلاح‌طلبان استان را تشکیل دهند تا پس از این مرحله وارد فاز انتخابات شوند. گفتنی اسـت تا آخر دی‌ماه باید تشکیل شورای اصلاح‌طلبان استانی تمام شود.

۲- نخستین بانک سـفال ایران در همدان گشایش نیافته است. گویا نخستین بانک سفال ایران با نیم میلیون قطعه سفال قدیمی مربوط به ۹ هزار و ۵۰۰ سال قبل تا دوره قاجاریه متعلق به تمامی مناطق ایران، به طور رسمی در مؤسسه باستان‌شناسی دانشگاه تهران افتتاح شده است. گفتنی است انتظار می‌رود بانک سفالی با مختصات استانی در لالجین همدان راه‌اندازی شود.

۳- همسـایگان اسـتان یک به یک به آنفلوآنزای فوق حاد پرندگان آلوده می‌شوند. گویا این نوع آنفلوآنزا در سراب قنبر و تالاب هشیلان کرمانشاه مشاهده شده است. گفتنی است پیش از این مناطقی از استان تهران و استان مرکزی نیز به این نوع آنفلوآنزا آلوده شده بودند.

۴- برگـزاری هفته فرهنگی همدان در جزیره قشـم به اسـتان پیشنهاد شـده اسـت. گویا علاوه بر برنامه‌های فرهنگی برپایی نمایشـگاه توانمندی‌های اسـتان نیز در این طرح پیش‌بینی شده اسـت. گفتنی اسـت ارتباط هرچه بیشـتر اسـتان‌ها به منظور آشـنایی مردم با فرهنگ و آداب و رسـوم و سـنن هـر منطقه مهمترین هدف این طرح ذکر شـده است.

۵- لزوم تجهیز فرودگاه همدان تذکر نماینده همدان و فامنین به وزیر راه بوده است. گویا خجسته این تذکر را به وزیر راه در جلسه دیروز مجلس داده اسـت. گفتنی است برنامه‌های پروازی تدارک دیده شده برای فرودگاه همدان با تأخیر مواجه شده است.

خبـرویژه

قیمت گاز مناطق سردسیر اصلاح می‌شود

خبر اصلاح قیمت گاز مناطق سردسیر را نماینده اردبیل، نمین، نیر و سـرعین در مجلس به ایسنا داده و گفته است؛ در پی مذاکره با وزیر نفت، قیمت گاز مناطق سردسیر اصلاح می‌شود.

رضـا کریمی گفت: طـی مذاکره با وزیر نفـت در جریان حضور در مجلس شـورای اسلامی نامه‌ای در خصوص اصلاح قیمت گاز مناطق سردسیر از سوی نمایندگان استان در مجلس تهیه و به وی ارائه شد.

وی افزود: ما در این نامه تأکید کردیم با توجه به اینکه فصل سـرما در کشور ۴ ماه تعریف شده اسـت، ولی استان‌های سردسیر بویژه استان اردبیل حدود ۷ ماه از سال را در فصل سرما هستند.

کریمی ادامه داد: بعد از تدوین این نامه و تقدیم به وزیر نفت، دسـتور اجرایی شدن اصلاح قیمت گاز در این ۷ ماه از سوی وزیر صادر شد.

نماینـده اردبیل، نمین، نیر و سـرعین در مجلس شـورای اسـلامی خاطرنشان کرد: با صدور دستور توسط وزیر، ما نیز به عنوان نمایندگان مردم استان در مجلس شورای اسلامی، جهت اجرایی شدن این دستور تلاش خواهیم کرد.

با توجه به اعتراض استاندار همدان به این موضوع، از نمایندگان استان در مجلس انتظار می‌رود با نمایندگان اسـتان‌های سردسـیر همچون اردبیل همراه شده و دستور وزیر نفت را تا اجرایی شدن، پیگیری کنند.

شرکت‌های پویان زاگرس، خوش نوش، همدست و موسسه گنجنامه با چاپخانه پیام رسانه تفاهم‌نامه منعقد کردند

روز پربرکت نمایشگاه برای همدان

مرکز چاپ و بسـته‌بندی همدان با چند برند بزرگ استانی و کشوری تفاهم‌نامه همکاری بست.

روز گذشـته در دومیـن روز از بیست‌وسـومین نمایشـگاه بین‌المللـی چـاپ و بسـته‌بندی تفاهم‌نامه‌هـای همـکاری بیـن مرکـز چاپ و بسته‌بندی همدان با شـرکت‌های بزرگ استانی و کشوری در حوزه‌های مختلف بسته شد.

انعقـاد تفاهم‌نامـه بـا کارآفرینان چهارمحالی

در مراسم انعقاد این تفاهم‌نامه که در استودیو خبر مرکز چاپ، بسته‌بندی همدان بسته شد، نصرت‌ا... طاقتی احسـن، مدیرعامل این مرکز اظهار داشت: حضور در این نمایشگاه فرصتی است برای اینکه بتوانیم توانمندی استان همدان خصوصاً در حوزه چاپ و بسته‌بندی به سایر نقاط معرفی کنیم.

وی افـزود: از آنجا که پروژه فاز ۴ یک پروژه ملی است این قابلیت با کمک کارآفرینان کشوری منجر به ارتقای چاپ و بسـته‌بندی کشور خصوصاً در بخش صادرات خواهد شد.

رئیس کانون کارآفرینان استان همدان ادامه داد در همین راستا نخسـتین تفاهم‌نامه رسمی با شرکت پاک پویان "شـیمبار" یک مجموعـه کارآفرین از استان چهارمحال‌وبختیاری منعقد شد فارغ از اینکه ارزش مالی آن چقدر باشد آنچه که ارزشمند است این اسـت که مجموعه‌های کارآفرین در شـرایط بحرانی کمک حال یکدیگر هسـتند تا ان‌شـاءا... چرخه مشـکل‌دار تولید کشور بچرخد و در آینده نزدیک شاهد روزهای پربارتری باشیم.

تورج اسـفندمند، رئیس کانون کارآفرینان اسـتان چهارمحال‌وبختیـاری و مدیرعامل شـرکت پاک پویان زاگرس نیـز پس از انعقاد ایـن تفاهم‌نامه گفت: باعث افتخار اسـت که این مجموعه دارای یکی از پیشرفته‌ترین دستگاه‌های چاپ و بسته‌بندی در ایران اسـت، امیدواریـم بتوانیم از ظرفیت این مجموعه به خوبی استفاده کنیم.

انعقاد تفاهم‌نامه دیگر با صنایع غذایی "همدست"

سـجاد صالحی‌پیمـان، مدیر بازرگانی شـرکت همدست نیز در حاشـیه این مراسم در خصوص وضعیت صنعت چاپ در کشور اینگونه اظهارنظر کرد در چند سال گذشته صنعت چاپ ما عقب‌تر از کشـورهای حاشیه خودمان بود اما در چند سال اخیر با توجه به نمایشـگاه‌هایی که برگزار شده را مجموعه‌های چاپ در پیش گرفته‌اند.

صالحی‌پیمان از اینکه مجموعه همدان‌پیام در این حوزه موفق عمل کرده و همدان توانسـته جایگاه خود در چاپ و بسـته‌بندی به دست بیاورد ابراز خرسندی کرد. وی به ضعف در حوزه طراحی در حوزه بسته‌بندی اشـاره کرد و گفت با ورود افراد متخصص این ضعف قابل جبران خواهد بود.

از جمله تفاهم‌نامه‌های دیگری که منعقد شد تفاهم همکاری با شرکت خوش‌نوش همدان و مؤسسه آموزش عالی گنجنامه بود.

شریفیان مدیرعامل شرکت خوش‌نوش همدان نیز در این‌باره گفـت: مجموعه فرهنگی و مطبوعاتی همدان‌پیام و پیام‌رسانه نقش خوبی در توسعه استان همـدان دارند در همین راسـتا نیازمند حمایت از تولید، اشتغال و رسانه‌های استان هستیم.

حسین علیزاده، مدرس دانشگاه نیز در حاشیه انعقاد این تفاهم‌نامه مشـکلات صنعت چاپ را مسائل مالی، نبود نقدینگی و عدم حمایت از تولیدکنندگان عنـوان کرد و راهکار خروج از این مشـکلات را حمایت و توجه دولت به کالاهای داخلی دانست.

به اعتقاد وی صنعت بسته‌بندی ما باید مشتری‌پسند باشد. این استاد انشگاه ابراز خرسندی کرد که مرکز پیام‌رسـانه در سطح کشور فعالیت خوبی دارد و با بسـتن این تفاهم‌نامه امیدواریم همکاری‌ها ادامه داشته باشد.

همچنین روز گذشته غرفه مرکز چاپ و بسته‌بندی همدان پذیرای میهمانانی از وزارت فرهنگ و ارشاد اسلامی، مصطفی رسولی شـهردار همدان، بهروز کارخانه‌ای مدیرعامل جمعیت هلال‌احمر اسـتان همـدان، عباس‌محمد صالحـی، مدیرعامل مرکز چاپ حدیث کوثر بود.

کارشـناس اداره کل چاپ و نشر وزارت فرهنگ و ارشـاد اسـلامی به بیست‌وسـومین نمایشگاه بین‌المللی چاپ و بسـته‌بندی اشاره کرد و گفت: نمایشـگاه امسال از نظر کیفیت و جانمایی بهتر از سال‌های گذشته برگزار شده است.

اسـماعیلی به جایگاه لیبل و بسته‌بندی هم اشاره کرد و افزود: در گذشته شرایط خوبی در این بخش نداشـتیم اما تلاش بیشـتر در این حوزه می‌تواند مخاطب را جذب کند.

شـهردار همدان نیز روز گذشته در بازدید از غرفه مرکز چاپ و بسـته‌بندی همدان با اشاره به اینکه صـادرات صنعت چاپ همدان به غرب کشـور توسط مرکز چاپ و بسته‌بندی همدان «پیام‌رسانه» انجام شـده اسـت، گفت: پیام‌رسـانه نخستین مجموعه چاپ استان است که توانسته در نمایشگاه بین‌المللی شرکت کند، این مجموعه باید در استان حمایت شود.

مصطفی رسولی همدان را مرکزیت سرمایه‌گذاری در حوزه جغرافیایی غرب کشور معرفی کرد و افزود: شـرکت‌های هلدینگ مانند گروه صنعتی گلرنگ می‌تواند از این ظرفیت برای توسعه کار خود استفاده کند. وی به پیگیری سیاست‌های سرمایه‌گذاری در استان توسط استاندار و مجموعه مدیران اشاره کرد و از آمادگی شهرداری برای حمایت از سرمایه‌گذاری گروه صنعتی گلرنگ و شرکت‌های زیرمجموعه آن در همدان اعلام کرد.

شهردار همدان از حضور معصومه ابتکار در اوایل اسفندماه در مراسم همدان شهر سبز در همدان خبر داد و گفت: تفاهم‌نامه‌ای با محیط زیسـت منعقد شده است و همدان را به عنوان شاخصه شهر سبز معرفـی کرده‌ایم. مدیرعامـل جمعیت هلال‌احمر اسـتان همدان با حضور در غرفـه مرکز چاپ و بسته‌بندی همدان با اشاره به اینکه بسته‌بندی بخشی از تبلیغات است، گفت: تکنولوژی در استان موجود است جوانان می‌توانند با اسـتفاده از آن به بخش تولید وارد شوند.

به گفته بهروز کارخانه‌ای این حجم از کار بسته‌بندی برای نخستین‌بار است که در اسـتان همدان انجام می‌شود و همین امر می‌تواند سـرمایه‌گذاران را جذب کند.

به اعتقاد وی بهبود بسته‌بندی خریدار ضمن جـذب مشـتری باعث رونق اقتصادی نیز می‌شود.

پیام تاریخ، تمدن و فرهنگ مادستان
The Message Of Madestan's History & Civilization & Culture
روزنامه همدان پیام
۳
سه‌شنبه ● ۷ دی‌ماه ۱۳۹۵ ● شماره ۲۸۱۱
مادستان
madestan@hamedanpayam.com

بهزیستی پایگاه اصلی مراجعه‌کنندگان اتیسم در رزن

رزن- خبرنگار همدان‌پیام: جلسه توجیهی و آموزشی طرح غربالگری اتیسم با مبتنی بر جامعه و مدیران مهدهای کودک شهرستان در سالن اجتماعات شبکه بهداشت رزن برگزار شد.
رئیس بهزیستی شهرستان رزن در این جلسه با اشاره به اختلال اتیسم گفت: اختلال اتیسم به مجموعه‌ای از اختلال رشدی گفته می‌شود که مهارت‌های کلامی و غیرکلامی ارتباطی و تعامل اجتماعی را به طور معنی‌داری تحت تأثیر خود قرار می‌دهد و اغلب علایم آن در آغاز ۱۸ ماهگی و یا ۲ سالگی بروز می‌کند و علاوه بر اثرگذاری بر اغلب جنبه‌های رشدی و اجتماعی، عملکردهای آموزشی شناختی فرد را هم تحت تأثیر خود قرار می‌دهد.
اسماعیل رستم‌خانی افزود: ۳ سطح شدت برای اختلال طیف اتیسم معرفی شده است که سطح یک نیازمند به حمایت، سطح ۲ نیازمند به حمایت زیاد و سطح ۳ نیاز به حمایت بسیار زیاد دارد.
به گفته وی، مطالب آموزشی در خصوص اختلال اتیسم علائم و شیوع آن و اهمیت و ضرورت شناسائی تشخیص به هنگام این اختلال برای مداخلات درمانی، رفتاری، آموزشی، حمایتی و... وظایف هر یک از اعضای مجری برنامه غربالگری اتیسم توضیحاتی ارائه کرد.
رئیس بهزیستی شهرستان رزن بهترین زمان تشخیص بیماری اوتیسم را سن ۲ تا ۵ سالگی عنوان کرد و گفت: پس از سن ۲ تا ۵ سالگی در سال اول دبستان آموزش‌وپرورش استثنایی اقدام به شناسایی بیماران می‌کند.
رستم‌خانی در ادامه از جمعیت ۱۰ نفری اتیسم در رزن خبر داد و افزود: تکنیک‌های تعامل همه‌جانبه TEEACH و ABA به کودکان ارائه می‌شود که سازمان بهزیستی کشور برای هر کودک اوتیسم مبلغ ۳۶۰ هزار تومان یارانه در نظر گرفته است که با نام کودک به حساب مرکز واریز می‌شود و خانواده حداکثر ۱۵۰ هزار تومان را باید خود به مرکز پرداخت کند.

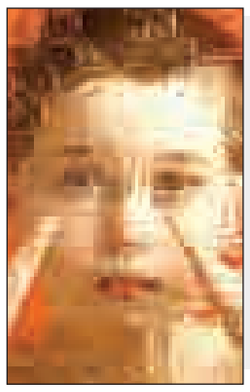

در شورای حفاظت از منابع آب شهرستان تأکید شد

بازداشت حفاران چاه‌های غیرمجاز در رزن

رزن- بهمن هوشمندی- خبرنگار همدان‌پیام: «افرادی که به حفر چاه غیرمجاز اقدام کنند، طبق قانون بازداشت خواهند شد.»
این موضوع را رئیس دادگستری قروه‌درجزین صراحتاً در شورای حفاظت از منابع آب شهرستان رزن مطرح کرد.
این شورا در هفته جاری در حالی برگزار شد که افت ۲۳ متری آب‌های زیرزمینی در کنار کاهش ۸۱ درصدی نزولات آسمانی از سال ۶۷ تاکنون در شهرستان رزن، فرا رسیدن بحرانی آبی را در این شهرستان نوید می‌دهد.
بحرانی که ابتدا کشاورزی -که شغل اصلی مردم این شهرستان است- را نشانه گرفته و از طرفی نبود آب شرب بهداشتی در برخی روستاها سکونت دراین روستاها را برای مردم با مشکل جدی مواجه ساخته است.
معضلات آب در رزن به روستاها ختم نشده و افزایش چاهای غیرمجاز در اطراف چاهای آب شرب شهری هم از آینده بحرانی حوزه آب در ۳ شهر رزن، قروه و دمق خبر می‌دهد.
در این زمینه پنجمین شورای حفاظت ار منابع آب شهرستان رزن امسال با هدف ساماندهی و حفظ آب های استراتژیک برگزار شد؛ جلسه‌ای که صحبت‌های رئیس دادگستری قروه‌درجزین با عنوان اینکه «انسداد چاه‌های غیرمجاز با قطعیت همراه نبوده است»، توجه همگان را به خود جلب کرد.
فرماندار رزن در این شورای با بیان اینکه یکی مهمترین اهداف دولت تدبیروامید در شهرستان رزن حفظ منابع آب است، گفت: در شهرستان بیش از هزار چاه غیرمجاز وجود دارد که از این تعداد ۵۰۰ چاه دارای حکم انسداد بوده که تا به امروز بیش از ۳۸۳ چاه غیرمجاز مسدود شده است.
فتحعلی حسینی افزود: امسال هم ۱۱۵ چاه غیرمجاز با حکم قضایی مسدود شده و این در حالیست که در سال ۹۳، ۳۴ چاه در سال ۹۴ بیش از ۱۱۵ چاه در رزن مسدود شده است. وی با بیان اینکه از انسداد چاهای غیرمجاز در استان بیش از ۱۸۰ میلیون مترمکعب در مصرف آب صرفه‌جویی شده است، اظهار کرد: از این میزان ۸۳ میلیون مترمکعب معادل ۴۳ درصد صرفه‌جویی آب در رزن به عمل آمده است.
حسینی با تأکید بر اینکه در انسداد چاهای غیرمجاز مسئولان امر چاه‌های غیرمجازی که جدید حفر شده را در اولویت انسداد قرار دهند، افزود: انسداد چاهای غیرمجاز باید در سطح شهرستان انجام شود و به صورت منطقه نباشد تا مردم احساس تبعیض نکنند.
وی با بیان اینکه در سطح شهرستان رزن هزار و ۶۱۶ حلقه چاه آب مجاز وجود دارد، گفت: یکی از معضلات موجود در شهرستان اضافه برداشت‌های چاه‌های مجاز است که مستلزم کنترل و نظارات از سوی مسئولان امر است.
حسینی نصب کنتورهای هوشمند آب را یکی از مهمترین عوامل کنترل بر اضافه برداشت چاهای مجاز عنوان کرد و افزود: در این زمینه تا کنون ۲۲۶ کنتور هوشمند بر روی چاهای کشاورزی در شهرستان رزن نصب شده و این در حالیست که در سال گذشته ۱۴۹ کنتور هوشمند نصب شده بود.
وی بیان کرد: درصد پیشرفت نصب کنتور آب در شهرستان رزن ۱۰۳ درصد است.

صرفه‌جویی ۱۹ میلیون مترمکعب آب در سال‌جاری

فرماندار رزن در ادامه با اشاره به حجم آب صرفه‌جویی شده در سال‌جاری از صرفه‌جویی ۱۹ میلیون مترمکعب آب در رزن خبرداد و گفت: از ۱۹/۲۱ میلیون مترمکعب آب صرفه‌جویی شده سال‌جاری در رزن، ۱۷/۷۴ میلیون مترمکعب ناشی از انسداد چاهای غیرمجاز، ۰/۱۰ میلیون مترمکعب صرفه‌جویی از جلوگیری از اضافه برداشت چاه‌های مجاز و ۱/۳۷ میلیون مترمکعب صرفه‌جویی ناشی از اصلاح پروانه چاه‌ها انجام شده است.
وی از تدوین سند حفظ منابع آب در شهرستان رزن خبر داد و ادامه داد با برنامه‌ریزی‌های صورت گرفته کشت محصولات پرآب بر از قبیل سیب‌زمینی سالیانه هزار هکتار و کشت هندوانه ۵۰۰ کاهش داشته و در کنار آن، کشت محصولات کم‌آب همچون زعفران و رازیانه افزایش یافته است.

رزن پیشرو در صرفه‌جویی آب‌های زیرزمینی

مدیرعامل آب منطقه‌ای همدان در ادامه از ثبات سطح ایستایی آب در دشت‌های استان خبرداد وگفت: طبق راهبرد و اولویت‌های دولت تدبیروامید در استان همدان شاهد ثبات سطح ایستایی آب در دشت‌های آبی استان همدان هستیم.
مرتضی عزالدین در ادمه با انتقاد از عملکرد دولت پیشین در حفظ منابع آبی گفت: در ۲۰سال گذشته مسئولان برای حوزه آب هیچ ی نداشته‌اند و آب را برای توسعه تولیدات محصولات کشاورزی رها کردند.
وی بیان کرد: ازدیاد کشت محصولات پرآب بر در استان نتیجه بی‌برنامه بودن و رها کردن حوزه آب است.
عزالدین با عنوان اینکه با برنامه‌ریزی‌های صورت گرفته در صدد هستیم در ۵ ساله برنامه ششم سطح میزان آب‌های زیرزمینی را ثابت نگه داریم، افزود: پس از اتمام برنامه ششم در ۱۵سال آینده آب دشت‌های استان همدان باید به میزان ۲۰ سال قبل برگردد.
وی از صرفه‌جویی بیش از ۱۸۰ میلیون مترمکعب آب در استان همدان خبر داد و گفت: با روی کارآمدن دولت تدبیروامید در استان همدان و در اولویت قرار گرفتن حفظ منابع آب‌های زیرزمینی در ۲ سال گذشته بیش از ۱۸۰ میلیون مترمکعب آب ناشی از انسداد چاهای غیرمجاز و همچنین جلوگیری از افزایش اضافه برداشت چاهای مجاز صرفه‌جویی به عمل آمده است.
عزالدین از رتبه نخست شهرستان رزن در استان در خصوص انسداد چاهای غیرمجاز گفت و اینکه شهرستان رزن با انسداد ۳۸۳ حلقه چاه غیرمجاز رتبه نخست انسداد چاهای غیرمجاز را داراست؛ این در حالیست که این شهرستان از سوی انسداد چاه‌های غیرمجاز بیش از ۸۰ میلیون مترمکعب آب صرفه‌جویی به عمل آورده است. وی بیان کرد: استان همدان در بحث صرفه‌جویی آب‌های غیرمجاز در کشور پیشتاز است.
مدیرعامل آب منطقه‌ای استان همچنین از وجود ۲ هزار چاه غیرمجاز در استان خبر داد و گفت: با تدابیر اندیشیده شده و انسداد چاه‌های غیرمجاز عمق چاه‌های انسدادی به ۲۷ کیلومتر می‌رسد.

حفاران چاه‌های غیرمجاز بازداشت می‌شوند

رئیس دادگستری قروه‌درجزین هم در ادامه از بازداشت افرادی که اقدام به حفر چاه کنند، خبر داد و گفت: حفر چاه منافات با قانون است و با افراد متخلف برخورد جدی و قانونی خواهد شد.
محمود جعفری با تأکید بر اینکه اینکه مسئولان آبی شهرستان رزن از قاطعیت لازم برخوردار نیستند، بیان کرد: مسئولان باید طوری برخورد با متخلفان حفر چاه غیرمجاز کنند که دیگر شاهد این موضوع در شهرستان نباشیم.

یکی از معضلات موجود در شهرستان رزن اضافه برداشت‌های چاه‌های مجاز است که مستلزم کنترل و نظارات از سوی مسئولان امر است

کوتاه از شهرستان

راه‌اندازی اتاق بحران در شهرداری کبودراهنگ

کبودراهنگ- عمران مینایی- خبرنگار همدان‌پیام: دستگاه‌های اجرای اتاق بحران راه‌اندازی کنند.
فرماندار کبودراهنگ در کارگروه بحران شهرستان گفت: بزودی شهرداری کبودراهنگ اتاق بحران که متشکل از تجهیزات مورد نیاز در مواقع بحرانی، پوشاک و خوراک و... خواهد بود، احداث می‌شود که دستگاه‌های اجرایی هم در صورت نیاز در ادارات خود می‌توانند اتاق بحران راه‌اندازی کنند تا در مواقع نیاز کمک حال ستاد بحران شهرستان باشد.
احسان قنبری با تأکید بر اینکه همه نهادها و ستادهای خدمات‌رسان همواره باید در حالت آماده‌باش باشند، ادامه داد: مقابله با قطعی گاز جایگاه‌های سوخت‌گیری، آمادگی برای مقابله آب‌گرفتگی معابر و خیابان‌ها، برف و تگرگ، آمادگی برای مقابله با قطعی احتمالی آب، برق و گاز، تلفن و... در مواقع بحرانی همواره باید در ستادهای بحران شهرستان در حال آماده‌باش کامل باشند تا در هنگام بروز خطر احتمالی، پیشگیری و مقابله کنند.

وضعیت مدارس روستایی اسدآباد نامناسب است

وضعیت سرویس‌های بهداشتی و آبخوری مدارس روستایی نامناسب است و نیاز به رسیدگی و تخصیص اعتبار ویژه دارد.
فرماندار اسدآباد در شورای آموزش‌وپرورش شهرستان گفت: امسال با صرف ۶۰۰ میلیون ریال اعتبار در ۳ مدرسه سرویس بهداشتی احداث و در ۱۵ مدرسه تعمیر و بازسازی انجام شده است.
به گزارش ایرنا، حسین افشاری با اشاره به دو طرح نیمه‌کاره آموزش‌وپرورش گفت: ساختمان کانون فرهنگی و هنری و همچنین مدرسه ۱۲ کلاسه اسدآباد بیش از ۱۵ سال به صورت راکد مانده که نیاز به پیگیری ویژه دارد.
به گفته وی، باتوجه به محدودیت اعتباری و منابع مالی دولت این طرح‌ها می‌تواند با مشارکت به بخش خصوصی تکمیل و بهره‌برداری برسد.
افشاری گفت: اسدآباد کانون فرهنگی، هنری ندارد و بهره‌برداری از این طرح می‌تواند کمک بزرگی به آموزش‌وپروش برای اجرای برنامه‌های فرهنگی و پرورشی دانش‌آموزان باشد.
فرماندار اسدآباد در ادامه به وجود ۱۶۷ مدرسه چندپایه در شهرستان اشاره کرد و افزود: این مدارس به دلیل کمبود دانش‌آموز در مناطق روستایی به صورت چند پایه در یک کلاس برگزار می‌شود. البته رسیدگی به این مشکل هم در دستور کار قرار گرفته و به دنبال راهکاری برای رفع این مشکل هستیم.

ثبت روزانه ۸ واقعه ازدواج در ملایر

روزانه ۸ واقعه ازدواج و دو واقعه طلاق در ۹ ماهه امسال در شهرستان ملایر به ثبت رسیده است.
مدیر ثبت احوال ملایر در جمع خبرنگاران گفت: ۲ هزار و ۹۶ واقعه ازدواج امسال در این شهرستان به ثبت رسید که نسبت به مدت مشابه سال قبل ۴/۷ درصد کاهش داشته است.
به گزارش ایرنا، بابک بختیاری اظهار کرد: ۸۲۸ واقعه ازدواج مربوط به گروه سنی آقایان ۲۵ تا ۲۹ سال و ۶۴۴ مورد از این وقایع مربوط به گروه سنی ۱۵ تا ۱۹ خانم‌ها بوده که میانگین سن ازدواج در این شهرستان یکسال افزایش یافته است.
وی، تعداد ثبت واقعه طلاق در ۹ ماهه امسال را ۵۴۱ مورد عنوان کرد و افزود: ۱۵۰ مورد از طلاق‌های به ثبت رسیده مربوط به گروه سنی آقایان ۲۵ تا ۲۹ سال و ۱۲۹ مورد مربوط به خانم‌های ۲۵ تا ۲۹ سال بوده است.
بختیاری با بیان اینکه واقعه طلاق در این شهرستان نسبت به مدت مشابه سال قبل ۲۵ درصد افزایش داشته، افزود: در ۸۸ مورد از طلاق‌های طول مدت ازدواج کمتر از یکسال و در ۶۳ مورد از طلاق‌ها یک تا ۲ سال بوده است.
وی، نسبت ازدواج به طلاق در این شهرستان را ۳/۸ برشمرد و گفت: به ازای هر ۴ واقعه ازدواج یک واقعه طلاق در ملایر به ثبت رسیده است.
بختیاری همچنین به کاهش ۵ درصدی ثبت واقعه ولادت در ۹ ماهه امسال نسبت به مدت مشابه سال قبل اشاره کرد و افزود: تعداد ۴ هزار و ۱۰۱ واقعه ولادت در ۹ ماهه امسال به ثبت رسید که از این تعداد ۲ هزار و ۱۲۹ مورد پسر و هزار و ۹۷۲ دختر متولد شده است.

آزادی ۱۴۵ زندانی دیه از ابتدای امسال

۱۴۵ زندانی جرائم غیرعمد از ابتدای امسال تا پایان آذرماه در این استان آزاد شدند.
مدیرعامل ستاد دیه استان همدان با بیان این مطلب به ایرنا گفت: زندانیان آزاد شده در ۹ ماهه سال‌جاری شامل ۱۳۹ زندانی مرد و ۶ مددجو زن هستند.
یدا... روحانی‌منش اضافه کرد: ۹۸ نفر از زندانیان آزاد شده بدهکاران مالی، ۲۳ نفر از زندانیان دیه ناشی از سوانح رانندگی، ۱۹ تن مهریه و ۵ شهروند به علت ناتوانی در تأمین نفقه در زندان بودند. مدیرعامل ستاد دیه استان همدان افزود: میزان بدهی این تعداد زندانی ۱۰۵ میلیارد ریال بوده که حدود ۱۷ میلیارد ریال از آن توسط ستاد دیه تأمین شد.

فرماندار ملایر:

دولت‌ها باید متعهد به منشور حقوق شهروندی باشند

منشور حقوق شهروندی گام بسیار مهمی از نظر حقوقی و سیاسی است که علاوه بر دولت یازدهم، دولت‌های بعدی هم باید به این منشور متعهد و مسئولیت‌پذیر باشند.
معاون استاندار و فرماندار ویژه ملایر در نشست شورای هماهنگی احزاب و تشکل‌های اصلاح‌طلب در شهرستان گفت: از وظایف و تکالیف دولت‌ها این است که نسبت به اجرای قانون اساسی و منشور حقوق شهروندی اهتمام داشته و حتی آن اصولی که به قوای دیگر مربوط است، هم باید پیگیری و رصد شود.
عبدالعظم رضایی با بیان اینکه منشور حقوق شهروندی که در اصل ۱۹ تا ۴۲ قانون اساسی درباره حقوق شهروندی پرداخته شده، یک میثاق ملی و فصل‌الخطاب است، افزود: با اجرای منشور حقوق شهروندی، بدون شک گام‌های بسیار خوبی برای اجرای عدالت، رفع تبعیض‌ها، نابرابری‌ها و تقویت وحدت ملی برداشته خواهد شد.
وی تأکید کرد: این وظیفه نخبگان، فرهیختگان، گروه‌ها، انجمن‌های فعال مدنی و اجتماعی و تشکل‌های سیاسی است که بتوانند گفتمان حقوق شهروندی را تقویت و توسعه دهند؛ زیرا هر اندازه مردم آگاه تر باشند، در مسیر انتخاب سرنوشت خود تصمیم‌های بهتری می‌گیرند.
به گزارش ایرنا، رضایی همچنین به موفقیت‌های دولت تدبیروامید و ایجاد فضای نشاط و امیدواری در کشور اشاره کرد و گفت: در سال‌های گذشته از روی بی‌تدبیری سرمایه‌های اجتماعی آسیب دید، آسیب‌های جدی به کشور وارد شد و بی‌اعتمادی، یأس و ناامیدی و احساس بی‌تفاوتی به اوج خود رسید.
فرماندار ملایر بیان کرد: با حضور پرشور مردم و رأی آگاهانه مردم، فضا مقداری ترمیم شد، اما امروز همان تفکرهای مخرب به دنبال این امر است تا مردم را همچنان مایوس و ناامید نگه دارد. رضایی در عین حال فعالیت قانونمند احزاب و تشکل‌ها را در رفع مشکلات کشور مفید دانست و افزود: در ۸ سال قبل به دلیل شفافیت‌ها و رقابت‌های سیاسی، کمترین انحراف‌ها و سوء استفاده‌های مالی را از قانون داشتیم.
وی ادامه داد: باید تلاش کنیم کار حزبی و سیاسی به صورت قانونمند، نظام‌مند و شناسنامه دار گسترش پیدا کند و بیم و ترسی که نسبت به احزاب سیاسی وجود دارد، از بین برود. رضایی تأکید کرد: رقابت بین احزاب باید برای کشور شفاف و سازنده باشد و این امر کمک می‌کند تا عقلانیت و اندیشه‌ورزی متمرکز شود و برای حل مشکلات جامعه مفید باشد.

فرماندار تأکید کرد:

سد معبر معضل اصلی خیابان‌های تویسرکان

تویسرکان- خبرنگار همدان‌پیام: معضل سد معبر در خیابان‌های اصلی تویسرکان به یک مشکل بزرگ تبدیل شده و نارضایتی عمومی در این زمینه بسیار بالاست.
فرماندار تویسرکان در شورای هماهنگی ترافیک شهرستان گفت: علاوه بر استقرار غیرقانونی و غیرمتعارف دستفروشان در خیابان‌ها و معابر اصلی شهر، مغازه داران هم حریم پیاده‌رو را نقض و در روند عبورومرور عمومی اختلال ایجاد کرده‌اند.
حبیب مومیوند با توجه به اینکه مردم از شهرداری در این زمینه مطالبه‌گری می‌کنند، افزود: شهرداری و مجموعه مدیریت شهرستان باید پاسخگوی این مطالبه مردمی باشند. همچنین روز بازار تویسرکان برای استقرار و خدمات‌دهی دستفروشان ایجاد شده و نباید برای حفظ منافع افراد معدود، منافع عموم مردم را نادیده بگیریم.
وی همچنین با اشاره به لزوم دخیل کردن رانندگان و فعالان حوزه حمل‌ونقل عمومی در روند تصمیم‌گیری برای سامان دهی ناوگان حمل‌ونقل عمومی، گفت: فعالان این حوزه باید هیأت مدیره و نماینده داشته باشند تا تصمیم‌گیری‌های مورد نیاز با حضور آنها گرفته شود و ضمانت اجرایی پیدا کند.
فرماندار تویسرکان در ادامه از روند مدیریت و اعطای مجوز به آژانس‌ها و تاکسی تلفنی‌های سطح شهر انتقاد کرد و افزود: باید با مدیریت و هماهنگی لازم، آرامش روانی برای کسانی که از این واحدها دریافت خدمت می‌کنند، فراهم شود. مومیوند خواستار جانمایی کارشناسانه برای احداث جایگاه سوخت‌رسانی گاز سی.ان.جی در تویسرکان شد. فرماندار تویسرکان در ادامه از مسأله اخذ وجه بالای نقدی برای تجدید گواهی عدم اعتیاد تاکسیداران توسط شبکه بهداشت و درمان گلایه کردکه باید پیگیری شود.

۱۳۹ نانوایی در تویسرکان فعالیت دارند

همچنین فرماندار تویسرکان در جلسه نظارت بر کیفیت و کمیت آردونان شهرستان گفت: با توجه به فعالیت ۱۳۹ نانوایی در سطح تویسرکان بازرسان افتخاری به صورت نامحسوس نانوایی‌ها را رصد می‌کنند و گزارش آنها رسمی است.
مومیوند افزود: هیچ توجیهی برای کم‌فروشی، کیفیت نامرغوب و رعایت نکردن بهداشت از سوی نانوایی‌ها پذیرفته نیست.
وی اظهار کرد: استفاده نکردن از جوش شیرین در نانوایی‌ها باید جدی گرفته شود، اما نانوایی‌ها سطح شهر در استفاده از جوش شیرین توجه دارند و چند مورد از آزمایش‌هایی که مثبت بوده، مربوط به مایه خمیر استفاده شده در نان بوده است.

نامه روز

ایمیل ——— mardomi@hamedanpayam.com
پیامک ——— ۱۰۰۰۶۰۶۶
تلفن و پیام‌گیر ——— ۳۸۲۷۹۰۴۰ - ۰۸۱

ورزش ملایر بویژه ورزش حرفه‌ای این شهرستان این روزها فقط به چند رشته خاص محدود شده است و در بسیاری از رشته‌های ورزشی محبوب مانند فوتبال، بسکتبال، والیبال و حتی کشتی در سطح بزرگسالان و حرفه‌ای خیلی درخششی خاصی وجود ندارد.
در فوتبال که سال‌هاست تنها در لیگ استانی حضور داریم و برخی سال‌ها بوده که با همه روزهای خوبی که فوتبال ملایر پشت سر گذاشته، حتی در لیگ برتر استان هم تیمی نداشته‌ایم.
در بسکتبال هم که امروز فقط تمرینات علاقمندان به بسکتبال دیده می‌شود و میزبانی، برگزاری مسابقات و... در شهرستان کمتر دیده می‌شود. در والیبال هم که حداقل انتظار حضور یک تیم از ملایر در لیگ‌های کشوری می‌رود، بازهم این مهم اتفاق نیفتاده است.
مهمتر از همه در کشتی که ورزش نخست ملایر محسوب می‌شود هم دیگر در سطح بزرگسالان و کشتی حرفه‌ای آن، درخشش سال‌های گذشته دیده نمی‌شود.
ورزش ملایر این روزها تنها به برخی رشته ها مانند ووشو، کبدی، کیک بوکس و... محدود شده و خبرهای موفقیت ورزشکاران بیشتر مربوط به چند رشته ورزشی است آن هم رشته‌های ورزشی که درست است علاقمندان زیادی دارند؛ اما مطمئناً رشته‌هایی چون فوتبال، کشتی و... در جلب علاقمندان بسیار مؤثرتر خواهند بود.
عمده‌ترین مشکل پیش روی این وضعیت، فعال نبودن این رشته‌ها در آن حدی که مورد انتظار است، مطمئناً مسائل مالی است که باید با یک راهکار مناسب به این رشته‌ها کمک کرد تا بتوانند حداقل سر پا بمانند و از بین نروند.
بنابراین از مسئولان شهرستان در نظر داریم با خلاقیت به دنبال راهکارهایی مانند در نظر گرفتن معافیت‌های مالیاتی برای کارخانه جات و دیگر نهادهایی است که برای اسپانسرینگ و حمایت تیم‌های ورزشی می‌توانند اقدام کنند، از این مسأله حمایت کرده تا اسپانسرهای بیشتری قدم جلو بگذارند.
همچنین برخی سازمان‌ها و ارگان‌های مهم شهرستان هم می‌توانند مانند آنچه در بسیاری از شهرها دیده می‌شود از ورزش بویژه ورزشی چون کشتی که مطمئناً در صورت حمایت مالی می‌تواند به موفقیت دست یابید، حمایت کنند
در پایان امیدواریم که مشکلات این رشته‌های ورزشی پرطرفدار در شهرستان حل شده و شاهد حضور هرچه بیشتر علاقمندان به ورزش‌های گوناگون در عرصه ورزش شهرستان باشیم.

* جمعی از دوستداران ورزش- ملایر

خبر

کاشت درختان مقاوم به آبیاری در نهاوند

با هدف بالا بردن زیبایی شهر و بحث منظرآرایی با روشی اصولی این شهرداری به کاشت درختانی مقاوم به آبیاری اقدام کرده است که این مهم می‌تواند جلوه‌ای خاص به ۴ فصل سال بدهد.
شهردار نهاوند با اشاره به غرس نهال توت تزیینی (ریشه پر) در رفیوژ وسط درب شهرداری، گفت: این شهرداری به دنبال توسعه و گسترش فضای سبز در کل محدوده شهر است تا همه شهروندان از نعمت فضای سبز به صورت یکسان بهره‌مند شوند.
به گزارش روابط عمومی شهرداری، امیررضا یوسفیان افزود: انتخاب گونه‌های مقاوم به کم‌آبی و پالاینده هوا و با بالارفتن سرانه فضای سبز و کاشت درختان می‌تواند یکی از راه‌های مناسب برای مقابله با معضلات شهری باشد.
یوسفیان با اشاره به اجرای عملیات لوله‌گذاری رفیوژ درب شهرداری برای آبرسانی بهتر گفت: با برنامه‌ریزی‌های انجام شده و تحقیقات علمی و اصولی توسط مدیران و کارشناسان اجرایی این مجموعه مقرر شده است در پروژه‌های درختکاری امسال گیاهانی انتخاب شوند که اغلب دارای نیاز آبی کم باشند، در همین زمینه با افزایش کاشت درختان و با بالا رفتن سرانه فضای سبز قدمی برای کاهش آلودگی کاهش مصرف آب برداریم.
وی با بیان اینکه کاشت نهال در سطح شهر از اسفندماه سال‌جاری آغاز و این امر موجب زینت بخش شهرمان می‌شوند، افزود: در حال حضر در سطح شهر نیروهای زحمتکش فضای سبز در حال شاخه‌زنی درختان خیابان سعدی (قیصریه) به منظور دید بهتر دوربین‌های مداربسته و همچنین تولید قلمه‌های رز سفید، هفت‌رنگ، مینیاتور، زرشک و... هستند.
یوسفیان با اشاره به اقداماتی از جمله نظافت و پاکسازی پارک کوثر، شاخه‌زنی، نظافت و پاکسازی رفیوژ وسط بلوار کربلا، امام حسین(ع)، سردار امیدی، شاهد و...، گفت: به منظور آبدهی بهتر مسیر کمربندی (عارف تا میدان ۱۷ شهریور) در رفیوژ کنار در حال خاکبرداری برای آبرسانی بهتر در حال ایجاد آبخوره مناسب برای درختان به همت واحد فضای سبز هستیم.
وی در ادامه با اشاره به کاشت ۵۰۰ اصله نهال از ابتدای سال تاکنون در سطح شهر بیان کرد: این نهال‌ها شامل اقاقیا، چنار، توت تزیینی، افرا و... است که کاشت این نهال‌ها تأثیر قابل ملاحظه‌ای را در ریه‌های تنفسی شهر دارند.

پیام تاریخ، تمدن و فرهنگ مادستان
The Message Of Madestan's History & Civilization & Culture
روزنامه همدان پیام
۴
سه‌شنبه ● ۷ دی‌ماه ۱۳۹۵ ● شماره ۲۸۱۱
ایران و جهان
siasat@hamedanpayam.com

خبر

سراج نماینده قوه قضاییه در هیأت نظارت بر مطبوعات شد

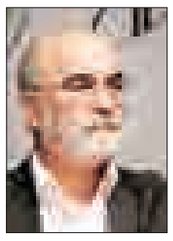

آیت‌ا... صادق آملی لاریجانی سراج رئیس سازمان بازرسی کل کشور را به عنوان نماینده قوه قضاییه را در هیأت نظارت بر مطبوعات منصوب کرد.
به گزارش ایلنا، آیت‌ا... صادق آملی لاریجانی رئیس قوه قضاییه در اجرای ماده ۱۰ قانون مطبوعات با صدور حکمی قاضی ناصر سراج رئیس سازمان بازرسی کل کشور را برای یک دوره ۲ ساله دیگر به‌عنوان نماینده رئیس قوه قضاییه در هیأت نظارت بر مطبوعات منصوب کرد.

خبر

عذرخواهی از رئیس بانک مرکزی

نماینده سابق مجلس به دلیل اینکه به اشتباه رئیس بانک مرکزی را از سهامداران بانک کارآفرین عنوان کرده بود از سیف عذرخواهی کرد.به گزارش ایلنا، احمد توکلی در کانال تلگرامی‌اش نوشته است: چندی پیش در دانشگاه شهید بهشتی این بحث را مطرح کردم. چند روز پیش پیامک گله‌آمیزی از آقای دکتر ولی‌ا... سیف رئیس کل بانک مرکزی برایم آمد. با مراجعه به ویدئو پیوست معلوم شد که بحث اصلی من همان جابه‌جایی در مدیریت بوده است ولی در جمله‌ای آقای سیف را سهامدار هم خوانده‌ام که حق نبود چون مدرکی دال بر این حرف نداشتم و ندارم. امیدوارم این توضیح که ان‌شاءا... گسترش بیشتری از اصل آن خبر دارد اشتباه پیش آمده را جبران نماید و دلخوری آقای دکتر سیف را برطرف کند.

مجلس

راه‌اندازی سامانه ثبت حقوق و مزایا

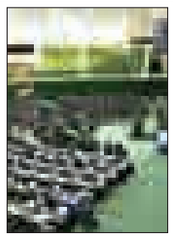

نمایندگان مجلس شورای اسلامی دولت را مکلف کردند در سال اول اجرای برنامه ششم توسعه سامانه ثبت حقوق و مزایا اقدام و امکان تجمیع تمامی پرداخت‌ها به مقامات، رؤسا، مدیران و کارکنان دستگاه‌های اجرایی راه‌اندازی کند به نحوی که میزان ناخالص پرداختی به هر یک از افراد مشخص بوده و امکان دسترسی برای نهادهای نظارتی فراهم شود.
به گزارش ایرنا، نمایندگان در ادامه جلسه علنی مجلس شورای اسلامی با ۱۳۴ رأی موافق، ۴۱ رأی مخالف و ۴ رأی ممتنع از مجموع ۲۴۰ نماینده حاضر با ماده ۳۵ موافقت کردند.

خبر

تغییر زمان ثبت‌نام انتخابات شوراها در جلسه مشترک با وزارت کشور بررسی می‌شود

عضو هیأت نظارت بر انتخابات شوراهای اسلامی شهر و روستا گفت: این هیأت روز چهارشنبه هفته جاری جلسه‌ای با وزارت کشور خواهد داشت و موضوع تغییر زمان ثبت‌نام انتخابات شوراها بررسی می‌شود.
قاسم میرزایی‌نکو در گفت‌وگو با ایرنا در مورد احتمال تغییر زمان ثبت‌نام انتخابات شوراها افزود: در مورد تغییر زمان ثبت‌نام موضوعاتی مطرح شده است که این موضوع در جلسه روز چهارشنبه هفته جاری این هیأت با وزرات کشور بررسی و نتیجه نهایی اعلام می‌شود.
وی افزود: ثبت‌نام داوطلبان انتخابات میان دوره‌ای دهمین دوره مجلس شورای اسلامی، بر اساس زمانبندی از ۸ اسفند ۹۵ لغایت ۱۴ اسفند ۹۵ به مدت ۷ روز برگزار خواهد شد از این رو برخی‌ها خواهان تغییر این زمان به قبل از عید نوروز و اسفندماه هستند که این موضوع در حال بررسی است. علی پورعلی‌مطلق، دبیر ستاد انتخابات کشور پیش از این با بیان اینکه با توجه به قانون فعلی انتخابات زمان‌بندی انتخابات مشخص شده خاطرنشان کرد: ممکن است به دلیل مصادف شدن تعطیلات سال جدید با زمان ثبت‌نام داوطلبان شورای شهر و روستا تغییراتی ایجاد کنیم، از این رو پس از مشورت با مجلس امیدواریم بتوانیم قانون انتخابات شوراها را اصلاح کرده و زمان ثبت‌نام داوطلبان را به زمان دیگری موکول کنیم.

دستور رئیس‌جمهور برای پرداخت به موقع حقوق کارمندان

رئیس سازمان برنامه و بودجه از تصمیم رئیس‌جمهور برای پرداخت حقوق کارمندان دولت تا قبل از اتمام هر ماه خبر داد و گفت: نتایج اولیه سرشماری تا اول بهمن اعلام می‌شود.
به گزارش مهر، محمدباقر نوبخت در مراسم اختتامیه سرشماری نفوس و مسکن، گفت: اقدام مرکز آمار کاملاً به موقع است، به نحوی که گزارش رشد اقتصادی فصلی و گزارش‌گیری از نیروی کار، قابل ستایش است؛ این در حالی است که برخی نهادها به دلیل سبقه خود، کار اعلام برخی از شاخص‌ها را انجام می‌دهند ولی هیچ یک به اندازه مرکز امار به هنگام، این کار را انجام نمی‌دهند.
وی افزود: سرشماری نفوس و مسکن زمینه آماری لازم برای تصمیم‌گیری در ۵ سال آینده را فراهم خواهد کرد؛ این در حالی است که این کار فقط مختص مرکز آمار است و به بهترین شکل نیز انجام گرفت. رئیس سازمان برنامه و بودجه افزود: علیرغم تمام مضیقه، بودجه به وقت به مجلس اعلام شد و در کنار این، تا پایان دی‌ماه انتظار می‌رود گزارش مقدماتی سرشماری اعلام شود.
وی اظهار داشت: قیمت نفت رو به افزایش است این در حالی است که در نیمه دوم سال قبل، سال سختی را به لحاظ بودجه داشتیم که به شدت بر ما اثر گذاشت و قادر به پرداخت طرح‌های عمرانی نشدیم ولی در نیمه اول امسال به صورت پیش فروش از درآمدهای نفت استفاده کردیم. به گفته نوبخت، ما در بودجه نفت را ۴۰ دلار دیدیم در حالی که عملکرد ۴۲ دلار بود، پس اکنون وضع مطلوبی داریم و در پرداخت طرح‌های عمرانی، سطح ملی و استانی خوب عمل کردیم.
وی اظهار داشت: حقوق کارمندان دولت از این پس تا قبل از پایان ماه پرداخت خواهیم کرد که این موضوع مورد تأکید رئیس‌جمهور در جلسه روز گذشته هم بود.
وی ادامه داد: تلاش داریم قبل از پایان هفته همه طرح‌های اولویت‌دار که بیش از ۲ هزار و ۴۶ طرح است را تخصیص بهینه دهیم که به جای توزیع قطره‌چکانی بین همه، به طرح‌های اولویت‌دار تخصیص اعتبار صورت گیرد.
وی خاطرنشان کرد: ۶ ماه پارسال و اول امسال در پرداخت برخی طرح‌ها مشکل داشتیم، اما هفته جاری تمام معوقات و همچنین مطالبات پیش رو را پرداخت خواهیم کرد؛ این در حالی است که از برخی ابزارها مثل اوراق و صکوک و اسناد خزانه استفاده خواهد شد.

مفقودی

کارت دانشجویی مهدی معظمی فرزند محمد به شماره ملی ۳۷۹۰۴۰۱۲۸۵ رشته علوم سیاسی دانشگاه بوعلی‌سینا به شماره دانشجویی ۹۵۱۲۲۸۳۰۴۶ مفقود گردیده و از درجه اعتبار ساقط می‌باشد.

معاون مرکز توسعه دولت الکترونیک و فناوری اطلاعات وزارت کشور:

انتخابات تمام‌الکترونیک در آستانه اجرایی شدن

معاون مرکز توسعه دولت الکترونیک و فناوری اطلاعات وزارت کشور، سرعت، صحت و دقت را از مهمترین آثار انتخابات الکترونیکی دانست و از تلاش این وزارتخانه برای برگزاری انتخابات تمام‌الکترونیک انتخابات ریاست‌جمهوری ۹۵ در صورت تأیید شورای نگهبان خبر داد.
علیرضا براتی در گفت‌وگو با ایسنا با اشاره به فواید انتخابات الکترونیکی اظهار کرد: انتخابات الکترونیک هزینه‌های جانبی مانند چاپ تعرفه و عوامل انسانی که تا چند روز پس از انتخابات در شعبه درگیر شمارش آرا هستند را کاهش می‌دهد، اما مهمترین دستاورد و ویژگی انتخابات الکترونیک سرعت، صحت و دقت است؛ زیرا گاهی پیش می‌آید که حتی تا ۳ روز پس از انتخابات نتایج اعلام نمی‌شود، ولی با انتخابات الکترونیک حداقل تا یکی ۲ ساعت پس از انتخابات نتایج اعلام می‌شود.
وی با اشاره به اولین و مهمترین تجربه انتخابات الکترونیک وزارت کشور در انتخابات مجلس شورای اسلامی سال ۱۳۹۰، اظهار کرد: در سال ۹۰، ۱۴ حوزه انتخابی ما با موافقت شورای نگهبان با این تجهیزات به صورت تمام‌الکترونیک برگزار و بلافاصله پس از پایان رأی‌گیری نتایج اعلام شد و کار حوزه‌ها به پایان رسید. پس از آن تجربه ما نظرات صاحبنظران شورای نگهبان را جمع کردیم، تجهیزات را با کیفیت بهتر ساختیم و آماده‌ایم تا در صورت تأیید برای انتخابات سال آینده از آنها استفاده کنیم.
معاون مرکز توسعه دولت الکترونیک و فناوری اطلاعات وزارت کشور ادامه داد: سال آینده دو انتخابات داریم، انتخابات ریاست‌جمهوری و انتخابات شورای اسلامی شهر و روستا که ناظر آن مجلس شورای اسلامی است و با توجه به رغبت و توجه مجلس امیدواریم انتخابات شوراها حتماً الکترونیکی برگزار شود، البته علاقمندیم هر دوی این انتخابات الکترونیکی شوند.

کی احراز هویت رأی‌دهنده با کارت ملی که از طریق سرور وزارت کشور به صورت آنلاین احراز هویت می‌شوند و به آنها تعرفه الکترونیک می‌دهیم که در صندوق اخذ رأی الکترونیک رأی می‌دهند و دیگری آرای صندوق‌ها که به صورت الکترونیک شمارش خواهند شد

براتی درباره نحوه فرآیند انتخابات الکترونیک نیز توضیح داد: فرآیند انتخابات الکترونیک دو بحث مهم دارد، یکی احراز هویت رأی‌دهنده با کارت ملی که از طریق سرور وزارت کشور به صورت آنلاین احراز هویت می‌شوند و به آنها تعرفه الکترونیک می‌دهیم که در صندوق اخذ رأی الکترونیک رأی می‌دهند و دیگری آرای صندوق‌ها که به صورت الکترونیک شمارش خواهند شد.
وی با بیان اینکه کل فرآیند انتخابات ۲۵ مرحله دارد که ۲۴ فرآیند آن نزدیک به ۵ سال است الکترونیکی شده، افزود: در حال حاضر از شروع انتخابات که با دستور وزیر کشور آغاز می‌شود تا ثبت‌نام داوطلبان و اعضای هیأت‌های اجرایی و تمام فرآیندهایی که در فرمانداری‌ها اتفاق می‌افتد تا پایان رأی‌گیری و امحاء آرا، همه فرآیندها الکترونیکی برگزار می‌شود و تنها فرآیندی که از این ۲۵ مرحله الکترونیکی نیست اخذ رأی و شمارش آراست که تنها تجربه آن را در انتخابات سال ۱۳۹۰ داشتیم.
معاون مرکز توسعه دولت الکترونیک و فناوری اطلاعات وزارت کشور بیان اینکه ما می‌توانیم از شبکه ملی اطلاعات با سیاست‌های امنیتی که لحاظ می‌شود، در بستر انتخابات استفاده کنیم، اما تاکنون استفاده‌ای نداشتیم، افزود: ما شبکه ملی اطلاعات را شبکه بزرگی می‌دانیم که دوست داریم به زودی جایگاه واقعی خود را در کشور پیدا کند و قطعا به وزارت ارتباطات کمک خواهیم کرد تا این شبکه به بهره‌برداری مفید و لازم در کشور برسد. اگر این شبکه با فرآیندهای انتخاباتی ما سازگار باشد قطعاً از آن در سال‌های آتی استفاده خواهیم کرد.
براتی در ادامه با اشاره به نقش شبکه ملی اطلاعات در انتخابات الکترونیک گفت: ما با افراد وزارت ارتباطات مذاکره‌هایی داشتیم ولی از آنجایی که از قبل برای آن قسمت از انتخابات که باید روی شبکه ملی اطلاعات انجام شود، بستر اختصاصی داشتیم و روی امنیت و پایداری آن کار کرده بودیم، در حال حاضر نمی‌توانیم شبکه ملی اطلاعات را به یکباره جایگزین کنیم بلکه این اتفاق باید به تدریج بیفتد.
وی با بیان اینکه به خاطر امنیت در هیچ فرآیند انتخابات از اینترنت استفاده نمی‌شود و ۲۴ فرآیند کاملاً الکترونیکی در بستر و یک شبکه امن و اختصاصی انجام می‌شود که امکان هک و نفوذ در آن وجود نداشته باشد، اظهار کرد: ما یک شبکه ارتباطی پیش‌بینی کردیم که بیش از ۹۷ درصد از حدود ۵۰ هزار شعبه اخذ رأی موجود در انتخابات گذشته به صورت آنلاین با ستاد انتخاباتی کشور متصل شده و شماره ملی رأی‌دهندگان و احراز هویت آنها به صورت آنلاین در وزارت کشور انجام می‌شد.
معاون مرکز توسعه دولت الکترونیک و فناوری اطلاعات وزارت کشور با بیان اینکه این وزارتخانه تمام تلاش خود را انجام داده تا برای سال آینده انتخابات در حوزه‌هایی که تجهیزات وجود دارد به صورت الکترونیکی برگزار شود، گفت: تجهیزاتی که در حال حاضر ساخته شده برای کل کشور نیست و برای ۳۰ درصد کشور ساخته شده اما اگر دولت تشخیص داده و اعتبارات لازم را اختصاص دهد و تجهیزات از نظر فنی و اجرایی مورد تأیید ناظران شورای نگهبان قرار گیرد، ما امکان ساختار کل کشور را داریم و تجهیزات طوری طراحی شدند که حداکثر تا ۱۰ سال آینده و برای تمامی انتخابات‌ها قابل استفاده هستند.
براتی همچنین خاطرنشان کرد: ما تعامل خوبی با شورای نگهبان داریم، جلسات منظمی با آنها برگزار می‌کنیم که نظرات خود را به ما اعلام کردند تا ما آنها را در سیستم خود اعمال کردیم و منتظریم اگر نظرات دیگری دارند در جلسات مطرح شود و ما تأییدیه شورای نگهبان را داشته باشیم. در حال تعامل با شورای نگهبان هستیم و امیدواریم زودتر به نتیجه برسیم.

خبر

نیروهای انقلاب برای مبارزه با فساد و تحول در اقتصاد متحد شوند

«جبهه مردمی نیروهای انقلاب اسلامی» در بیانیه اعلام موجودیت خود با تأسف‌بار خواندن شرایط اقتصادی کشور از تمام نیروهای انقلاب خواست که برای تغییر این وضعیت و ایجاد تحول متحد شوند.
به گزارش مهر، جبهه مردمی نیروهای انقلاب اسلامی یکشنبه با حضور در مجموعه سرچشمه تهران و در جمع خبرنگاران با قرائت بیانیه‌ای رسماً اعلام موجودیت کردند. هیأت مؤسس «جبهه مردمی نیروهای انقلاب اسلامی» به ریاست حجت‌الاسلام محمدحسین رحیمیان تشکیل شده و اعضای آن آقایان یحیی آل‌اسحاق، مهدی چمران، حمیدرضا حاجی‌بابایی، رضا روستاآزاد، محمود خسروی وفا، مهدی محمدی، علیرضا مرندی، نادر طالب‌زاده و خانم مرضیه وحید دستجردی هستند.

ورود سپاه و وزارت اطلاعات برای پایان دادن به حاشیه‌سازی‌های کریمی قدوسی

معاون پارلمانی وزیر امور خارجه گفت: محرمانه نبودن اظهارات وزیر امور خارجه در حیطه اختیارات نماینده مجلس نیست و در این زمینه نهادهایی همچون سپاه و وزارت اطلاعات شفاف‌سازی کرده تا حاشیه‌ها پایان یابد.
به گزارش ایلنا، حسن قشقاوی در جمع خبرنگاران پارلمانی در مورد حواشی ایجاد شده در خصوص صحبت‌های جواد کریمی قدوسی و جلسه کمیسیون امنیت ملی با وزیر امور خارجه گفت: اینکه آقای قدوسی بگوید این جلسه محرمانه نبوده و یا این مسائل باید شفاف‌سازی شود در حیطه اختیارات وی نیست. نهادهای امنیتی و حفاظتی همچون سپاه و یا وزارت اطلاعات می‌توانند در این مورد نظر دهند. این یک امر واضح و مبرهن است و در تمام سیستم‌های امنیتی رتبه‌بندی آن مشخص شده و اگر این مساله روشن شود تمام این حاشیه‌ها پایان می‌یابد.

همدان پیام
پیام‌رسانه
تفاهم‌نامه ببندید
از فرصت استثنایی چاپ و تبلیغات ما بهره‌مند شوید
تخفیف ۱۰ درصدی در تعرفه‌های چاپ و خدمات مرتبط مرکز چاپ و بسته‌بندی همدان (پیام‌رسانه) به عنوان بزرگترین مرکز چاپی غرب کشور
درج آگهی تبلیغاتی رایگان در روزنامه همدان‌پیام (پرتیراژترین روزنامه غرب کشور) و رسانه‌های زیرمجموعه به مقدار ۱۰ درصد از کل قرارداد تفاهم‌نامه
زمان: ۵-۸ دی ۱۳۹۵
مکان: غرفه مرکز چاپ و بسته‌بندی همدان (پیام‌رسانه) واقع در سالن ۳۸ نمایشگاه بین‌المللی چاپ و بسته‌بندی تهران
آدرس دفتر مرکزی: همدان، خیابان مهدیه، روبروی دبیرستان شریعتی، ساختمان پیام تلفن: ۳۸۲۶۴۴۳۳-۰۸۱ فاکس: ۳۸۲۴۹۰۱۳-۰۸۱
آدرس چاپخانه: همدان، شهرک صنعتی بهاران، خیابان دوازدهم، خیابان نهم، مرکز چاپ و بسته بندی همدان (پیام رسانه)
تلفن: ۳۴۵۸۶۷۳۳-۰۸۱ فاکس: ۳۴۵۸۶۶۴۹-۰۸۱

آگهی موضوع ماده ۳ قانون و ماده ۱۳ آیین‌نامه قانون تعیین تکلیف وضعیت ثبتی اراضی و ساختمان‌های فاقد سند رسمی

برابر رأی شماره ۱۳۹۵۶۰۳۲۶۰۰۹۰۰۰۷۸۸ مورخه ۹۵/۱۰/۲ هیأت موضوع قانون تعیین تکلیف وضعیت ثبتی اراضی و ساختمان‌های فاقد سند رسمی مستقر در واحد ثبتی شهرستان فامنین تصرفات مالکانه و بلامعارض آقای اکبر خالقی فرزند قاسم به شماره شناسنامه ۶۰۰۴ به شماره ملی ۰۴۵۰۴۶۹۴۲۵ در سه‌دانگ مشاع از شش دانگ یک باب خانه به مساحت دویست و شصت و یک مترمربع و سی‌ویک صدم مترمربع قسمتی از پلاک ۹۶ اصلی واقع در بخش پنج همدان اراضی سناج خریداری از آقای محمد حسین خالقی محرز گردیده است. لذا به منظور اطلاع عموم مراتب در دو نوبت به فاصله ۱۵ روز آگهی می‌شود، در صورتی که اشخاص نسبت به صدور سند مالکیت متقاضی اعتراضی داشته باشند می‌توانند از تاریخ انتشار اولین آگهی به مدت دو ماه اعتراض خود را به این اداره تسلیم و پس از اخذ رسید، ظرف مدت یک ماه از تاریخ تسلیم اعتراض، دادخواست خود را به مراجع قضایی تقدیم نمایند. بدیهی است در صورت انقضای مدت مذکور و عدم وصول اعتراض طبق مقررات سند مالکیت صادر خواهد شد.(م‌الف ۱۹۹)
تاریخ انتشار نوبت اول: ۱۳۹۵/۱۰/۷
تاریخ انتشار نوبت دوم: ۱۳۹۵/۱۰/۲۲
مهدی عزیزی– رئیس اداره ثبت اسناد و املاک شهرستان فامنین

آگهی موضوع ماده ۳ قانون و ماده ۱۳ آیین‌نامه قانون تعیین تکلیف وضعیت ثبتی اراضی و ساختمان‌های فاقد سند رسمی

برابر رأی شماره ۱۳۹۵۶۰۳۲۶۰۰۹۰۰۰۷۸۷ مورخه ۹۵/۱۰/۲ هیأت موضوع قانون تعیین تکلیف وضعیت ثبتی اراضی و ساختمان‌های فاقد سند رسمی مستقر در واحد ثبتی شهرستان فامنین تصرفات مالکانه و بلامعارض آقای امیرحسین خالقی فرزند قاسم به شماره شناسنامه ۶۰۰۵ به شماره ملی ۰۴۵۰۴۶۹۴۳۳ در سه‌دانگ مشاع از شش دانگ یک باب خانه به مساحت دویست و شصت و یک مترمربع و سی‌ویک صدم مترمربع قسمتی از پلاک ۹۶ اصلی واقع در بخش پنج همدان اراضی سناج خریداری از آقای محمد حسین خالقی محرز گردیده است.لذا به منظور اطلاع عموم مراتب در دو نوبت به فاصله ۱۵ روز آگهی می‌شود، در صورتی که اشخاص نسبت به صدور سند مالکیت متقاضی اعتراضی داشته باشند می‌توانند از تاریخ انتشار اولین آگهی به مدت دو ماه اعتراض خود را به این اداره تسلیم و پس از اخذ رسید، ظرف مدت یک ماه از تاریخ تسلیم اعتراض، دادخواست خود را به مراجع قضایی تقدیم نمایند. بدیهی است در صورت انقضای مدت مذکور و عدم وصول اعتراض طبق مقررات سند مالکیت صادر خواهد شد.(م‌الف ۲۰۰)
تاریخ انتشار نوبت اول: ۱۳۹۵/۱۰/۷
تاریخ انتشار نوبت دوم: ۱۳۹۵/۱۰/۲۲
مهدی عزیزی– رئیس اداره ثبت اسناد و املاک شهرستان فامنین

آگهی موضوع ماده ۳ قانون و ماده ۱۳ آیین‌نامه قانون تعیین تکلیف وضعیت ثبتی اراضی و ساختمان‌های فاقد سند رسمی

برابر رأی شماره ۱۳۹۵۶۰۳۲۶۰۰۷۰۰۱۵۸۹ مورخه ۱۳۹۵/۸/۲۵ هیأت اول موضوع قانون تعیین تکلیف وضعیت ثبتی اراضی و ساختمان‌های فاقد سند رسمی مستقر در واحد ثبتی حوزه ثبت ملک بهار تصرفات مالکانه و بلامعارض متقاضی خانم زرین‌تاج امانتی فرزند محمدتقی به شماره شناسنامه ۵۷۹ صادره از بهار در شش دانگ یک باب خانه به مساحت ۱۴۷/۷۷ مترمربع قسمتی از پلاک ۱۳۹ اصلی واقع در بهار بخش چهار همدان خریداری از مالک رسمی آقای معصوم اوچی محرز گردیده است. لذا به منظور اطلاع عموم مراتب در دو نوبت به فاصله ۱۵ روز آگهی می‌شود، در صورتی که اشخاص نسبت به صدور سند مالکیت متقاضی اعتراضی داشته باشند می‌توانند از تاریخ انتشار اولین آگهی به مدت دو ماه اعتراض خود را به این اداره تسلیم و پس از اخذ رسید، ظرف مدت یک ماه از تاریخ تسلیم اعتراض، دادخواست خود را به مراجع قضایی تقدیم نمایند. بدیهی است در صورت انقضای مدت مذکور و عدم وصول اعتراض طبق مقررات سند مالکیت صادر خواهد شد.(م‌الف ۸۷۲)
تاریخ انتشار نوبت اول: ۱۳۹۵/۹/۲۲
تاریخ انتشار نوبت دوم: ۱۳۹۵/۱۰/۷
هادی یونسی‌عطوف، رئیس ثبت اسناد و املاک بهار

پیام تاریخ، تمدن و فرهنگ مادستان
The Message Of Madestan's History & Civilization & Culture
روزنامه همدان پیام
۵
سه‌شنبه ● ۷ دی‌ماه ۱۳۹۵ ● شماره ۲۸۱۱
جامعه
ejtemaei@hamedanpayam.com

امر به معروف برای پیشگیری از آسیب‌های اجتماعی

همه اصل امر به معروف و نهی از منکر برای پیشگیری از آسیب‌های اجتماعی است و باید بتوانیم این فریضه را با جدیت بیشتری اجرا کنیم.
به گزارش ایرنا، معاون ستاد امر به معروف و نهی از منکر گفت: متأسفانه در برخی شاخص‌های اجتماعی کمی عقب افتاده‌ایم و همین مسأله موجب شده تا رهبر معظم انقلاب به صورت مستقیم در این حوزه ورود پیدا کنند.
هاشمیان بیان کرد: با توسعه شوراهای عالی امر به معروف و نهی از منکر مصادیق معروف در جامعه گسترش داده و مصادیق منکر در نظام اداری نیز کاهش یابد.

بیمه تأمین اجتماعی زنان خانه‌دار در برنامه ششم توسعه

بیمه تأمین اجتماعی زنان خانه‌دار در برنامه ششم توسعه لحاظ شده است.
به گزارش تسنیم، زهرا آیت‌اللهی رئیس شورای فرهنگی و اجتماعی زنان با اشاره به ضرورت مرخصی دو هفته‌ای پدران در برنامه ششم به اولویت‌های کاری شورای فرهنگی اجتماعی زنان، پرداخت و بیان کرد: نخستین چیزی که در دستور کار قرار دادیم بررسی لایحه برنامه ششم توسعه است و هم‌اکنون بهترین فرصت است که اعضای شورای فرهنگی و اجتماعی زنان در زمینه بررسی این لایحه با هم هم‌فکری داشته باشند.

مخدری بدون دود که مکیده می‌شود

مخدر ناس، ماده‌ای که بر اساس گزارشات، سوء مصرف آن برخی جوانان ایرانی را نیز تهدید می‌کند.
محقق و پژوهشگر اعتیاد گفت: گزارشات حاکی از این واقعیت تلخ است که سوء مصرف آن در میان برخی از جوانان و نوجوانان ایرانی در حال شیوع است. فرهاد دیهمی افزود: در طول سال‌های گذشته شکل عرضه این مخدر تغییر یافته و در قالب‌های متعدد همچون آدامس، پاستیل و شکلات در میان برخی جوانان و نوجوانان رواج یافته که برای خانواده‌ها تهدید است.

جور آموزش و پرورش را نهضت سوادآموزی می‌کشد

ترک تحصیل عامل بی‌سوادی

در برنامه ششم توسعه پیش‌بینی شده که باسوادی در افراد بالای ۱۰ سال به ۹۱ درصد برسد اما آخرین آمار سازمان نهضت سوادآموزی از وجود یک میلیون و ۱۳۸ هزار بیسواد در گروه سنی ۱۰ تا ۴۹ سال کشور حکایت دارد؛ آماری که دیروز علی باقرزاده در نخستین روز از هفته سوادآموزی آن را به روز کرد.
این جمعیت تاکنون کمتر به میل و اراده خود راهی کلاس‌های نهضت‌سوادآموزی شده‌اند، چالشی که اسفند ۹۳ هیأت دولت را به تصویب مصوبه‌ای برای اعمال محدودیت‌های اجتماعی برای بیسوادان زیر ۵۰ سال واداشت.
براساس این مصوبه افراد بیسواد حق دریافت گواهینامه یا پروانه کسب و حق تمدید آن را ندارند و تداوم واریز مستمری افراد تحت پوشش کمیته امداد و بهزیستی نیز منوط به باسواد شدن است، محدودیت‌هایی که به عنوان تیر آخر دولت، می‌توانست کارساز باشد.ولی اداره تطبیق قوانین مجلس که پا پیش گذاشت، به دلیل مغایرت این مصوبه با دیگر قوانین مانع اجرای کامل آن شد به نحوی که محدودیت‌های اعمال شده برای بیسوادان زود رخت بربست و تشویق تنها ابزاردولت برای مبارزه با بیسوادی شد.
سال۹۴ به هرفردی که آزمون‌های سوادآموزی را با موفقیت پشت سرگذاشت ۱۳۴ هزار تومان پاداش تعلق گرفت و سال ۹۵ این رقم به ۱۳۹ هزار و ۶۰۰ تومان رسید که معادل۲۰ درصد بهای تمام شده برای باسواد شدن هر فرد است.
حالا اما رئیس سازمان نهضت سوادآموزی از مشوقی تازه سخن می‌گوید که بن‌هایی است کاغذی و آبی‌رنگ به مبلغ یک میلیون تومان که به افراد زیر۵۰ سالی که در آزمون‌های سوادآموزی موفق شده باشند، تعلق می‌گیرد. این مبلغ جدا از پاداش نقدی است که هر سال به حساب تازه باسوادها واریز می‌شود.

وضع سواد در کشور خوب نیست

اگر از حدود ۳ میلیون دانش‌آموزی که در پایه‌های پایین‌تر از پنجم ابتدایی مشغول تحصیل‌اند یا آن۳۲۰ هزار نفری که بررسی‌ها نشان می‌دهد آموزش‌ناپذیر هستند، بگذریم جمعیت ده تا ۴۹ سال کشور حدود ۵۳ میلیون و۷۰۰ هزار نفر است که به گفته باقرزاده ۴۰ میلیون و ۸۰۷ هزار نفرشان مدرک تحصیلی پنجم و ششم ابتدایی دارند.
به این ترتیب جمعیت قابل توجهی از بزرگسالان کشور هنوز از حداقل‌های سواد بی‌بهره‌اند، همان طور که گزارش توسعه انسانی سازمان ملل متحد نیز این حقیقت را تأیید می‌کند. طبق این گزارش فقط ۶۱/۵ درصد ایرانیان تحصیلات متوسطه و بالاتر دارند حال آن که به گفته رئیس سازمان نهضت سوادآموزی، گزارش مؤسسه آمار یونسکو نیز نشان می‌دهد که در جمعیت بالای ۱۵ سال کشور ۷/۵ میلیون بیسواد وجود دارد. این دلیلی شد تا علی باقرزاده روز گذشته به مسدود نبودن مبادی بیسوادی خرده بگیرد و بگوید درست است که ۹۸ درصد کودکان لازم‌التعلیم وارد مدرسه می‌شوند ولی همه آنها تحصیلات ابتدایی را به پایان نمی‌رسانند و بررسی‌ها ثابت کرده کسانی که پایه چهارم را به پایان نرسانند احتمال بازگشت آنها به بیسوادی زیاد است. وی با بیان اینکه نرخ جذب تحصیل در کشورمان ۹۸ درصد است، گفت: متأسفانه ۲ درصد از کودکان ۶ ساله به مدرسه راه پیدا نمی‌کنند و بخشی نیز این دوره را نمی‌توانند به پایان برسانند.

۶ هزار و ۸۰۰ نفر از بیسوادان استان زیر پوشش سوادآموزی

خبرهای آموزش‌وپرورش استان همدان نیز حاکی از این است که امسال ۶ هزار و ۸۰۰ نفر از بیسوادان و کم‌سوادان استان زیر پوشش سوادآموزی قرار می‌گیرند که تاکنون ۴۷ درصد این سهمیه محقق شده است. سال گذشته نیز ۶ هزار و ۷۸۱ نفر از کم‌سوادان و بیسوادان زیر پوشش طرح سوادآموزی قرار گرفتند.
بر اساس آمار سرشماری نفوس و مسکن سال ۹۰ در استان همدان ۷۵ هزار نفر بیسواد در گروه سنی ۱۰ تا ۴۹ سال شناسایی شد.
از سال ۹۰ تا ۹۵ بر اساس پالایش‌های و راستی‌آزمایی انجام شده و احتساب گذر سنی گروه هدف در مجموع ۱۶ هزار و ۲۱۳ نفر بیسواد در سنین ۱۰ تا ۴۹ سال در استان وجود دارد.
اعلام شده بود که سال ۹۳ استان همدان در زمینه سوادآموزی رتبه ۳۱ کشور را داشته که در سال ۹۴ رتبه ۲۰ را کسب کرده است، همچنین در سال ۹۳ به لحاظ عملکردی رتبه ۲۸ را داشت که در مدت یکسال یعنی سال گذشته رتبه یک کشوری را کسب کرد!!
بر اساس اعلام مسئولان نهضت استان همدان، سهم این استان زیر پوشش قرار دادن ۶ هزار و ۸۰۰ نفر از بیسوادان و کم‌سوادان است که تاکنون حدود ۳ هزار و ۲۵۲ نفر معادل ۴۷ درصد سهمیه زیر پوشش سوادآموزی قرار گرفتند.
بنا بر این گزارش هزار و ۱۰۰ نفر از دانش‌آموختگان سایر مراکز آموزشی برای تعلیم بیسوادان و کم‌سوادان با عقد قرارداد جذب شده‌اند، همچنین ۹۵/۵ درصد جمعیت استان در گروه سنی ۱۰ تا ۴۹ سال باسواد هستند که باید با افزایش پوشش این جمعیت به ۹۸ درصد برسد.
به گفته عباس احمدی‌مقیم، معاون مدیرکل آموزش‌وپرورش استان همدان، تعصب برخی از خانواده‌ها در ممانعت از ادامه تحصیل دختران، کم‌سوادی و بیسوادی والدین و فقر اقتصادی در تولید بیسوادی بسیار مؤثر هستند.هرچند به نظر می‌رسد این گفته احمدی‌مقیم شانه خالی کردن آموزش‌وپرورش از مسئولیت سواد دار کردن بیسوادان است اما آنچه مشخص است این است که خانواده‌های همدانی حتی با فقر مالی هم خواهان آن هستند که کودکانشان ادامه تحصیل دهند.
در واقع برابر آماری که رئیس سازمان نهضت سوادآموزی داده بیشترینی سوادان و کم سوادان از دل کلاسهای ابتدائی بیرون می آیند و نارسایی سیستم آموزشی کار را برای نهضتی ها سخت کرده است.

تویسرکان، ملایر و همدان کمترین بیسوادی را دارند

وی بیان کرد: بر اساس سرشماری سال ۹۰ شهرستان‌های تویسرکان، ملایر و همدان کمترین آمار بیسوادی را داشتند و بخش قلقلرود، سردرود و گل‌تپه بیشترین بیسوادان را دارا بوده است.
معاون نهضت سوادآموزی استان همدان با تأکید بر اینکه باسواد شدن در رشد و توسعه استان مؤثر است و باعث کاهش فقر و بهبود زندگی سالم می‌شود، گفت: گسترش فقر در جامعه باعث شده افراد بیسواد اقبالی برای باسواد شدن نشان ندهند.
معاون نهضت سوادآموزی استان همدان سال گذشته از راه‌اندازی مدرسه «کودکان کار» در آینده‌ای نزدیک در همدان خبر داده بود و گفته بود: کودکان کار بی‌سرپرست و یا بد سرپرست شناسایی و جذب خواهند شد تا از مزایای آموزش بهره‌مند شوند که این امر با کمک سایر دستگاه‌ها از جمله بهداشت، بهزیستی و کمیته امداد صورت می‌گیرد.
لازم به ذکر است در آخرین خبری که در خصوص سوادار کردن بیسوادان اعلام شده ۱۶ هزار و ۷۰۰ بیسواد توانستند سواد لازم را کسب کنند و برای آموزش بیسوادان هیچگونه محدودیت اعتباری وجود ندارد.
همچنین در حال حاضر به هر سوادآموز ۱۴۰یک میلیون و ۴۰۰ هزار ریال پاداش و به آموزش‌دهنده ۷ میلیون ریال دستمزد پرداخت می‌شود.

تاریخ

دیوار برلین چرا ساخته شد

نیکیتا خروشچف، رهبر اتحاد جماهیر شوروی دیوار برلین را به عنوان «دیوار حافظ ضد فاشیست» و با هدف جلوگیری از رفت‌وآمدهای نامطلوب بنا کردند.
به گزارش فارس با این که تمام شهر برلین در قسمت تحت نفوذ شوروی قرار گرفته بود و ابتدا تصور می‌شد که تمام این شهر توسط شوروی اداره خواهد شد ولی به دلیل اهمیت و ویژگی‌های خاص برلین این اتفاق رخ نداد و قرار شد که این شهر با آنکه در داخل خاک آلمان شرقی قرار گرفته ولی میان ۴ کشور اصلی پیروز در جنگ تقسیم شود.
در ماه‌های نخست این شهر توسط کمیسیونی متشکل از هر ۴ کشور اداره شد و ریاست این کمیسیون هر ماه و به صورت چرخشی به عهده یکی از ۴ کشور بود. سپس قرار شد قسمت شرقی شهر تحت کنترل نیروهای شوروی باقی بماند و قسمت غربی آن به صورت مشترک توسط ۳ دولت آمریکا، انگلیس و فرانسه اداره شود.

دختری که از مرز آلمان غربی عبور کرده است

در سال ۱۹۴۸ کشورهای آمریکا، انگلیس و فرانسه بخش‌های تحت حاکمیت خود را یکپارچه کردند و جمهوری فدرال آلمان را که به آلمان غربی مشهور شد شکل دادند. به دنبال آن نواحی غربی شهر برلین زیر نظر آلمان غربی قرار گرفت.
در ۷ اکتبر ۱۹۴۹ اتحاد جماهیر شوروی در بخش تحت حاکمیت خود یک دولت کمونیستی روی کار آورد که منجر به شکل گیری جمهوری دموکراتیک آلمان یا آلمان شرقی شد و در نتیجه نواحی شرقی برلین که تحت نفوذ شوروی بود زیر نظر آلمان شرقی قرار گرفت. با حاکم شدن کمونیست‌ها در آلمان شرقی شرایط اقتصادی و اجتماعی رو به وخامت گرایید و نارضایتی مردم را در پی داشت.
با آغاز جنگ سرد کشمکش‌ها بین شوروی و دولت‌های غربی بالا گرفت و در نهایت مرز بین آلمان شرقی و آلمان غربی بسته شد. با این حال شهروندان برلین هنوز آزاد بودند تا بین قسمت‌های شرقی و غربی شهر تردد کنند.
بر اساس آمارهای منتشر شده در فاصله سال‌های ۱۹۴۹ تا ۱۹۶۱ حدود ۲/۵ میلیون نفر از آلمان شرقی به آلمان غربی مهاجرت کردند و راه اصلی آنها ورود به برلین غربی بود.
همچنین طی ۶ ماه اول سال ۱۹۶۱ تعداد ۱۶۰ هزار نفر یعنی تقریباً روزانه ۲ هزار نفر از برلین شرقی به برلین غربی پناهنده شدند. بیشتر مهاجرین کارگران متخصص، کارشناسان، اساتید دانشگاه و روشنفکران بودند.
این امر موجب نارضایتی دولت آلمان شرقی و اتحاد جماهیر شوروی شد. از این رو آنها دست به عملی محدودکننده زدند و به دستور نیکیتا خروشچف، رهبر اتحاد جماهیر شوروی تمام راه‌های ارتباطی بین برلین شرقی و غربی را مسدود کردند و دیوار برلین را به عنوان «دیوار حافظ ضد فاشیست» و با هدف جلوگیری از رفت‌وآمدهای نامطلوب (به تعبیر اروپای شرقی) بنا کردند.

نیش و نوش

فارس: اختلاف وزارت بهداشت و تأمین اجتماعی تا ۳ ماه آینده روشن می‌شود

پس به سلامتی میرن سر خونه زندگیشون!!
همدان‌پیام: رشد پایان‌نامه‌فروشی‌ها در کشور

مثل فست‌فودها اینا هم خوب دارن رشد می‌کنن!!
شرق: گروگان‌گیری ظریف

گفتم بهش که خودتو به خاطر برجام اینقدر خطر نندازِ گوش نکرد!!
همدان‌پیام: با نشستن و شنیدن نمی‌توان مدیریت کرد

تا بوده تو کشور ما کار مدیر نشستنِ بوده و بس!
شرق: ایران بیشترین تعطیلات مدارس دنیا را دارد

پس چرا میان تعطیلی‌ها هم دنبال تعطیل شدن مدارس هستیم و تا تعطیل می‌شه انگار دنیا رو بهمون دادن
جوان: دولت روستاییان بیکار را «بیکار بدهکار» می‌کند

اینم از دستاوردهای دولت!!
اعتماد: زنم فاسد بود کشتمش

به همین راحتی
فارس: سازمان بازرسی کل کشور و دیوان محاسبات به موضوع پول‌های حق بیمه کارگران ورود کنند

بدون شرح!!
مهر: قرار نیست در جریان فیش‌های نجومی کسی مجازات شود

راست می‌گه نوش جونشون خوردن که خوردن چیکلر دارین!!
همدان پیام: کمبود گوشت صدای استاندار را درآورد

کفگیر دولت خورده ته دیگ می‌فهمی!!
تسنیم: تورم پایین می‌رود قیمت‌ها بالا!

مسیرشون یکی نیست!!
همدان‌پیام: بازگشت سد گرین به لیست پروژه‌ها

به سلامتی ایشاالله!!
جوان: اعلام عمومی حقوق مدیران تا پایان سال آینده

چه شود!!
تسنیم: ثروتمندان در سال ۹۳ و ۹۴ غنی‌تر شدند

پس دروغ نیست که میگن پول پول میاره!!

حوادث

برخورد ۲ دستگاه سواری در فامنین ۵ تن را مجروح کرد

برخورد سواری پژو ۴۰۵ با خودروی سمند در جاده فامنین ۵ تن را مجروح کرد.
رئیس جمعیت هلال‌احمر فامنین گفت: این سانحه رانندگی ساعت ۱۷:۳۰ دقیقه روز گذشته در سه‌راهی اصله رخ داد.
علی‌اکبر شاهمردی در گفت‌وگو با ایرنا اضافه کرد: در این سانحه ۵ تن از سرنشینان هر ۲ وسیله نقلیه مجروح و مصدوم شدند که مجروحان به بیمارستان فامنین منتقل شدند.
وی توضیح داد: ۴ تن از سرنشینان خودروی سواری پژو شامل ۳ مرد و یک زن به همراه راننده مرد خودروی سمند در این سانحه رانندگی مصدوم شدند. جانشین پلیس راه استان همدان در این ارتباط بیان کرد: خودروی سواری سمند هنگام تردد از فرعی به جاده اصلی حق تقدم را رعایت نمی‌کند.
به گزارش ایرنا سرهنگ سعید اسماعیلی افزود: در این سانحه خودروی سواری پژو به شدت با سمند برخورد کرده و منجر به واژگونی خودروی سمند می‌شود.

۸ هزار لیتر آبلیمو غیرمجاز در همدان جمع‌آوری شد

۸ هزار لیتر آبلیمو غیرمجاز در سطح این استان جمع‌آوری شد.
معاون امور بهداشتی دانشگاه علوم پزشکی همدان گفت: این مقدار آبلیمو آذرماه امسال توسط بازرسان بهداشت محیط شهرستان‌ها و به دنبال مکاتبه معاونت غذا و دارو با معاونت امور بهداشتی دانشگاه علوم پزشکی استان مبنی بر توزیع آبلیموهای غیرمجاز و فاقد استاندارد در استان، ضبط و جمع‌آوری شد.
جلال‌الدین امیری اضافه کرد: هزار و ۲۷۰ بازدید در این مدت از مراکز فروش آبلیمو در سطح استان همدان انجام شد و در مجموع ۱۰ محصول پس از بررسی صورت گرفته غیرمجاز و جمع‌آوری شد.
امیری اظهار کرد: این آبلیموها با عنوان بهینه نوش، دستچین، شادبخش، ایپک، ناملی، لوف، عدالت، شهرنوش، حکیم و لوف یکتابخش عرضه شده بود.
وی بیان کرد: همدان با ۳ هزار و ۱۴۹ لیتر و فامنین با ۶۰ لیتر به ترتیب بیشترین و کمترین میزان جمع‌آوری محصول آبلیمو غیرمجاز را در این مدت طرح اجرایی بازرسان بهداشت داشته‌اند.
وی از شهروندان خواست تا هنگام خرید به اخذ پروانه بهداشت، استاندارد و سایر مشخصات معتبر محصولات غذایی توجه جدی داشته باشند. این طرح به همت و تلاش بازرسان بهداشت محیط شهرستان‌ها همدان در ساعت‌های اداری و غیراداری انجام شد.

دل نوشته

زندگی ما در دست آب و زندگی آب در دست ماست

آیا به آبی که می‌نوشید اندیشیده‌اید؟ «سوره واقعه» (افرأیتُم الماءَ الّذی تَشربونَ)
آیا درباره ی این آبی که مایه حیات ما است و پیوسته آن را می‌نوشیم هرگز فکر کرده‌اید؟
آیا تاکنون فکر کرده‌اید که اگر بادها از حرکت می‌ایستادند وباران از آسمان نازل نمی‌شد و چشمه‌ها از دل خاک نمی‌جوشید، رودها جاری نمی‌شدند و... همه از تشنگی هلاک می‌شدیم و باغ‌ها و مزارع خشک می‌شدند.
آری آب ضرورت اصلی برای ادامه زندگی بشر محسوب می‌گردد و حتی ماده اصلی حیات در طبیعت بشمار می‌رود، درحقیقت مایه زندگی و عامل اصلی و پیدایش حیات، آب می‌باشد.
صدای از دست رفتن آب، صدای از دست رفتن لحظه‌های زندگی است.
قطره‌های آب لحظه‌های زندگی ماست آن را بیهوده هدر ندهیم.
وقتی زنده بودن با آب است، حیات هم با نام آب معنا پیدا می‌کند وقتی زمین عطشناک می‌شود تنها آب است رؤیای این عطش. وقتی انسان تشنه می‌شود نیازش فقط آب است وقتی هیچ نوشیدنی عطش را برطرف نمی‌کند برای قطره‌ای آب بی‌تاب می‌شویم قدرت خالق هستی را بیشتر درک می‌کنیم؛ چراکه آب معجزه‌ای است در جهان هستی که بدون آن زندگی غیرممکن است. می‌توان قطره‌های آب را به لحظه‌های زندگی انسان تشبیه کرد.
می‌توان گفت قطره‌های آب مانند لحظه‌های عمر ماست، ثانیه‌های زندگی‌مان. همانطور که برای لحظه‌های زندگیمان برنامه‌ریزی می‌کنیم و دوست نداریم لحظه‌ای هم به بطالت بگذرد باید برای قطره‌های آب هم برنامه‌ریزی کنیم. رودها شاهرگ‌های حیات هستند، صدای پای آب وحرکت آن در جویبارها صدای زندگی است رودهایی که جریان می‌یابند تا به پای درختی برسند، مزرعه‌ای راسیراب کنند، از صورت رهگذری خستگی بزدایند، گلی را شکوفا کنند. رودها و چشمه‌هایی به شوق دیدن همه زیبایی ها، به اشتیاق به گل نشستن درختان، غنچه دادن گلها، سرسبزی دشت‌ها، روان می‌شوند و سنگ‌هایی را که بر سرراهشان قرار می‌گیرند دور می‌زنند چون می‌دانند گلی که گلبرگ‌هایش از تشنگی پژمرده، درختی تشنه چشم انتظار است،... آری زنگ کاروان رودها مدام در گوش دشت‌ها و درختان و گل‌ها، پرندگان و همه موجودات می‌پیچد و به آنها شوق زندگی می‌دهد؛ چراکه آب یعنی آبادانی، سرسبزی و طراوت برای باغبانی که تحمل دیدن برگ‌های پژمرده درختان را ندارد، صدای پای آب، یعنی شادابی و طراوت، آب یعنی زندگی بخشیدن به لطیف‌ترین موجودات خداوند، آب یعنی آبادانی. باغبان بهتر از هر کسی می‌داند که چگونه قدر ذره ذره آب را بداند ودر مصرف آن صرفه‌جویی کند.
برای کشاورزی که بذرها را در دل خاک کاشته و به امید به ثمر نشستن محصولاتش است، نزولات آسمانی و آب مفهوم زندگی بخشیدن را دارد. ما انسان‌ها وقتی چیزی را از دست می‌دهیم قدرآن را می‌فهمیم، وقتی برف و رحمت الهی از ما دریغ می‌شود افسوس می‌خوریم که ای کاش دوباره دانه‌های برف زمین را سپیدپوش کند، مبادا آنقدر در زندگی روزمره خود غرق شویم که دیدن معجزات خداوند در دل طبیعت برایمان عادت شود، مبادا از دیدن شگفتی‌های طبیعت با نگاهی گذرا عبور کنیم و تصورکنیم که همیشه اینگونه خواهد بود و دشت‌ها همیشه سبزند و مزارع و گندم‌زارها همیشه پرمحصول ورودها پرآب و جاری هستند.
بیاییم قدر این نعمت الهی را بدانیم و یادمان باشد زندگی ما در دست آب و زندگی آب در دست ماست.

* پرویز ملک زاده محقق علوم باغی وگیاهی

دانشگاه

بازنگری بیش از ۷۰ درصد رشته‌های علوم پزشکی

قائم‌مقام معاونت آموزشی وزارت بهداشت از بازنگری بیش از ۷۰ درصد منابع آموزشی رشته‌های علوم پزشکی در وزارت بهداشت خبر داد و گفت: بر اساس برنامه‌ریزی‌های انجام شده تا پایان سال جاری تمامی رشته‌های علوم پزشکی بازنگری می‌شوند.
حمید اکبری در گفت‌وگو با ایسنا، با تاکید بر اینکه بیش از ۷۰ درصد رشته‌های علوم پزشکی بازنگری شده‌اند، گفت: در حال حاضر بیش از ۳۰۰ برنامه درسی علوم پزشکی در دانشگاه‌های وزارت بهداشت وجود دارد که این برنامه‌ها از مقاطع کاردانی شروع و تا دوره‌های تخصصی و فوق تخصص و فلوشیپ ادامه دارد. در حال حاضر بیش از ۷۰ درصد رشته‌های علوم پزشکی به‌روزرسانی شده‌اند و کار به‌روزرسانی بقیه این رشته‌ها ادامه دارد.

نکته

بیشتر مسمومیت‌های دارویی با داروهای اعصاب رخ می‌دهد

داروهای مغز و اعصاب بویژه داروهای ضد افسردگی بیشترین تعداد موارد مسمومیت‌های دارویی کشور را به خود اختصاص داده اند.
به گزارش سلامت نیوز، دبیر ستاد مرکزی اطلاع‌رسانی کاهش سموم سازمان غذا و دارو، گفت: اینکه بیشترین مسمومیت‌های دارویی مربوط به این شربت است، مورد تأیید نیست اما این موضوع، چیزی از اهمیت دقت به مسمومیت با متادون نمی‌کاهد.
یسنا بهمنش بیان کرد: متادون به عنوان یک دارو از این نظر دارای اهمیت است که با مقادیر کم آن مسمومیت شدید و حتی مرگ در کودکان رخ می‌دهد.
بهمنش تأکید کرد: شربت متادون را نباید در بطری نوشیدنی‌هایی مانند نوشابه قرار داد؛ چراکه بیشتر داروها از جمله شربت متادون نیازی به نگهداری در یخچال ندارند.

بهداشت

داروهای غیرمجاز سقط جنین و ترک اعتیاد عطاری‌ها، خطرآفرین است

یکی از تخلفات فراگیری که در برخی عطاری‌ها وجود دارد، تجویز و ارائه دارو است که در دو مقوله سقط جنین و ترک اعتیاد نیز فراگیرتر شده است.
به گزارش ایرنا امیرحسین جمشیدی مدیرکل نظارت بر فراورده‌های طبیعی، سنتی و مکمل سازمان غذا و دارو با گلایه از تخلف فراگیر عطاری‌ها در عرصه داروهای غیرمجاز سقط جنین و ترک اعتیاد گفت: این داروهای غیرمجاز، عوارضی مانند ناباروری دائمی، شوک، وابستگی شدید و حتی مرگ در پی دارد. وی خاطرنشان کرد: سامان دادن به وضعیت عطاری‌ها یکی از مهمترین اقداماتی است که سازمان غذا و دارو با جدیت تمام به آن اهتمام دارد؛ البته برنامه‌ریزی‌های انجام شده در این زمینه در حالی صورت گرفته که تحقق آن بدون همکاری و تعامل سایر ارگان‌های مرتبط چندان مؤثر نخواهد بود.

پیام تاریخ، تمدن و فرهنگ مادستان
The Message Of Madestan's History & Civilization & Culture
روزنامه همدان پیام
۶
سه‌شنبه ● ۷ دی‌ماه ۱۳۹۵ ● شماره ۲۸۱۱
اقتصاد
eghtesad@hamedanpayam.com

بیش از ۲۷۰ کیلوگرم زغفران در همدان تولید شد

مدیر امور باغبانی سازمان جهادکشاورزی استان همدان از تولید بیش از ۲۷۰ کیلوگرم زغفران در استان خبر داد و گفت: این رقم در استان بی‌سابقه است.
حجت‌ا... شهبازی با بیان اینکه امسال ۸۷/۴ هکتار از مزارع استان زیرکشت زعفران قرار گرفته اســـت، اظهار کرد: سطح زیرکشت زعفران ظرف ۲ سال گذشـــته ۳۰ هکتار افزایش یافته اســـت و توســـعه جدی کشت زعفران در برنامه‌های سازمان جهادکشاورزی قرار دارد.
وی به ایسنا گفت: بیشترین مساحت کشت زعفران در شهرستان ملایر با ۳۶ هکتار و کمترین سطح در شهرستان کبودراهنگ با ۱/۷ هکتار است.
وی با اشاره به اینکه سال گذشته ۱۹۷ کیلوگرم زعفران در استان تولید شده بود، یادآور شـــد: در ســـال‌جاری به علت افزایش سطح زیرکشت و افزایش عملکرد میزان تولید افزایش یافته به طوری که عملکرد در هر هکتار از ۳/۸ کیلوگرم به ۴/۳ کیلوگرم رســـیده است. شـــهبازی افزود: ۸۷/۴ هکتار سطح زیرکشت زعفران در قالب ۲۲۹ واحد بهره‌برداری بوده که اغلب واحدها زیر یک هکتار است که تولید آن بین یک تا ۲ کیلوگرم است و نمی‌توانیم برای این میزان بازار صادراتی مستقیم داشته باشیم.
وی گفت: بخش قابل توجهی به خارج از استان صادر می‌شود به طوری که به استان خراسان‌رضوی فرستاده و در آنجا بسته‌بندی می‌شود که امیدواریم تولید استان به حدقابل توجهی برسد تا برند و واحد فرآوری ایجاد شود.
وی عنوان کرد: زعفران جزو گیاهان دارویی است که کیفیت آن وابسته به اقلیم بوده و استان همدان به عنوان خاستگاه اصلی زعفران بهترین شرایط اقلیمی را برای به دست آوردن ماده مؤثره با کیفیت بالا دارد.
شـــهبازی با اشاره به اینکه درآمد خالص کشت زعفران در هر هکتار بیش از ۱۵ میلیون تومان است، بیان کرد: کشت زعفران در سال اول هزینه بالایی دارد اما تا ۶ سال بعد هزینه‌ها کمتر می‌شود.

تجهیز چاپخانه‌ها یعنی تحقق اقتصاد مقاومتی

▪ مدیرعامل شرکت ایراندار: دستگاه‌های به‌روز چاپ و بسته‌بندی وارد کشور شده اند

» اعظم اسلامی‌خواه

در حال حاضر چاپ و بسته‌بندی کشور شرایطی دارد کـــه بســـیاری از شـــرکت‌های تولیدی بخش عمـــده‌ای از نیازهای چاپی خود را از کشـــورهایی مانند ترکیه و عربســـتان وارد می‌کنند. به طوری که طبق آمار سال ۹۳ حدود ۹۷ درصد از چاپ لیبل و بسته‌بندی کشور وارداتی است. این در حالی است که در ایـــران چاپخانه‌هایی مجهز به دســـتگاه‌های مدرن و به‌روز دنیا وجود دارد و در یکسال اخیر هم برخی چاپخانه‌های دیگر خود را با تکنولوژی روز دنیا تطبیق داده‌اند. اما مشکلات عمده‌ای که به خاطر واردات اقلام چاپی موجب شده هنوز ارز فراوانی از کشور خارج شود و بسیاری از شرکت‌های تولیدی سفارشات خود را به کشورهای دیگر بدهند.تحقق این امر می‌تواند بخشی از اقتصاد مقاومتی به عنوان شعار محوری ســـال جاری باشد. اگر دولت به این صنعت مادر توجه نشـــان بدهـــد و این صنعت را به وزارتخانه‌ای صنعتی و آگاه به صنعت، بســـپارد عمده مشکلات یکی پس از دیگری حل می‌شود و چاپخانه‌داران نیز این قدرت را پیدا می‌کنند که بازار داخل را به نام تولیدات خود مصادره کنند.
این بازار هرچه مشـــتری بیشتری در داخل پیدا کند صنایع کشور هم به تبع رشد می‌کنند؛ زیرا با توجه به دستگاه‌های مدرن موجود، چاپ و بسته‌بندی در داخل کشـــور با قیمت پایین‌تری تمام می‌شود و آن ارزش افزوده‌ای کـــه در این صنعت وجود دارد در داخـــل می‌ماند اما با آن که ضرورت حمایت از این صنعت کم و بیش در میان مدیران و عامه مردم جا افتاده، استراتژی مشخص و هدفمندی برای آن تبیین نشده است .
یکـــی از کارشناســـان حوزه چاپ کشـــور در این زمینه به همدان‌پیام گفت: کشـــورهای شرق کشور به خاطر ضعیف بودن صنعت چاپ در کشورشـــان زمینه را برای قطب شدن ایران در این صنعت فراهم کرده‌اند اما تا وقتی که چاپ کشور زیر چتر حمایت وزارتخانه‌ای صنعتی قرار نگیرد روز به روز عقب‌تر می‌رویم.
به گفته رضا رضایی وزارت فرهنگ و ارشاد اسلامی فقـــط کار نظارت را انجام می‌دهـــد که چاپخانه‌ها خطوط قرمز را رعایت کنند و مســـئولیت دیگری در مقابل چاپ ندارد؛ چون بودجه‌ای هم برای این حوزه در اختیار ندارد، اما شرایط باید طوری تغییر کند که مدیران در راستای اقتصاد مقاوتی حرکت و آن را مو به مو اجرا کنند.
وی گفت که ۳۷ ســـال اســـت که هر ســـال دولت بزرگ‌تر می‌شـــود در صورتی که همه بحث‌ها این است که اصل قانون ۴۴ در کشور اجرا شود و بخش خصوصی گســـترش یابد. اما در عمل عرصه برای خصوصی‌ها تنگ‌تر می‌شود و دلیل هم این است که مدیران در رأس با دلسوزی کار می‌کنند اما مدیران زیرمجموعه راه خودشان را می‌روند.
این کارشـــناس چاپ کشـــور ادامه داد: مدیران بایـــد از بیـــن متخصص‌ها و بهترین‌هـــا انتخاب شـــوند نه اینکه صرفاً آدم‌های خوبی باشد؛ زیرا کشـــور احتیاج بـــه مدیرانی دارد که کشـــور را نجـــات بدهنـــد و قوانین هم باید طـــوری تنظیم شـــوند که کســـی نتوانـــد آن را دور بزنند که در این صورت دیگر نگرانی برای چطور فکر کردن مدیران وجود نـــدارد، بلکه دیگر نحوه عمل مهم می‌شود. اینجاست که دیگر صنایعی مانند صنعت مادر چاپ بـــا آن ارزش افزوده فراوانی که برای کشورهای توســـعه‌یافته ایجاد کرده مورد اهمیت قرار می‌گیرد و توسعه می‌یابد.
مدیرعامل شرکت ایراندار هم معتقد است که ایران در ۲ بخش چاپ ســـیلک و افست به‌روز و همگام با دنیاست اما در بخش چاپ کم‌عرض کمی عقب اســـت. اما با توجه به اینکه در چند ســـال گذشته مخصوصاً از اوایل سال ۹۵، در کشور چاپخانه‌های متعدد و مدرنی مانند مرکز چاپ و بسته‌بندی همدان ایجاد شده که دستگاه‌هایی مطابق با تکنولوژی روز اروپـــا وارد کرده‌اند، می‌توانیـــم بخش عمده ای از نیازهای کشور را تأمین کنیم و نیازمان به کشورهای دیگـــر را کم کنیم اما این نیاز بـــه بازاریابی قوی و مشتری مداری دارد تا براحتی بتوانند مانع واردات اقلام چاپی شوند.
مرتضی جعفری ادامه داد: درســـت است که در این حوزه از کشورهای توسعه‌یافته عقب هستیم اما به خاطر داشـــتن تعداد زیادی دستگاه و چاپخانه های مدرن و نیروی انســـانی متخصص ایـــن توانایی را داریم که نگذاریم ایـــن مقدار ارز برای اقلام چاپی از کشور خارج شود.
در اهمیت صنعت چاپ و بسته‌بندی رئیس پارلمان بخش خصوصی اســـتان همدان هم گفت: بسیاری از محصـــولات تولیـــدی داخل به خاطر نداشـــتن بسته‌بندی مناسب در خارج از استان یا حتی کشور بسته‌بندی و عرضه می‌شوند که این موجب شده تا آنهـــا محصولات تولیدی ما را با برند دیگری به نام خود به دنیا عرضه کنند.
علی‌اصغر زبردســـت اضافه کرد: اســـتفاده از یک بسته‌بندی مناســـب برای تولیدات موجب ایجاد ارزش افـــزوده، رونـــق صادرات و بســـیاری از صنایع کشـــور می‌شـــود. پس با توجـــه به ورود تکنولوژی‌هـــای بـــه‌روز بـــه چاپخانه‌های داخل کشـــور تولیدکنندگان باید اقلام چاپی خود را در داخل به چاپ برســـانند و چاپخانه‌های داخل نیز با توجه به امکانات مدرنی که دارند اولویتشـــان کیفیت و مشتری باشد.
بســـیاری از صحبت‌های کارشناسان از این قرار اســـت که بســـیاری از مســـئولان، مردم و فعالان عرصـــه چاپ در ایران به ارزش افزوده و جایگاه چاپ لیبل و بســـته‌بندی در رشد و توسعه کشور، تولید و صادرات پی برده‌اند.
از این‌رو از اوایل ســـال در برخی مناطق کشـــور از جمله همدان دســـتگاه‌های مدرن و به‌روزی را وارد کشـــور کرده‌اند اما بـــا حمایت‌های هدفدار دولت و بازاریابی و مشتری‌مداری چاپخانه‌داران باید مانع خروج سفارشـــات چاپـــی به خارج از کشور شد.

نگاه

مقایسه نرخ دلار در بازار جهانی و ارزش دلار در ایران

اخیرا در نوشـــته‌های متعدد یکـــی از عوامل تعیین نرخ دلار در بازار داخلی را به قیمت دلار در بازار جهانی وابسته می‌کنند. یعنی وقتی دلار در بازار جهانی گران می‌شود در ایران هم گران می‌شود و عکس آن هم درست است.
من این استدلال را خیلی قوی نمی‌بینم و دلیل آن هم این است که ایران هیچ بازاری ندارد که تحولات دلار در بازار جهانی را تبدیل به تغییرات قیمت دلار به ریال بکند. اتفاقاً این اســـتدلال در مورد ین، یورو، پوند و سایر ارزها درست است، ولی در مورد دلار آمریکا صدق نمی‌کند. دلیل آن این اســـت که دلار آمریکا در بازار ایران ارز پایه اســـت و وقتی بانک مرکزی می‌خواهد در بازار دخالت کند از طریق دلار امریکا دخالت می‌کند و بنابراین اساساً تغییرات قیمت دلار از محرک‌های داخلی اثر می‌پذیرد. اینکه دلار در ایران، برخلاف طلا، از بازارهای جهانی تأثیر نمی‌پذیرد به این دلیل اســـت که بازاری که دلار را در ایران به بازار جهانی وصل کند وجود نـــدارد. در حالی که طلا از طریق صـــادرات و واردات به قیمت جهانی طلا وصل می‌شود و هر روز قیمت‌های جهانی را در خود می‌بیند. این بازار و این مکانیسم در ایران درباره دلار وجود ندارد و به همین دلیل اســـت که نوسانات قیمت دلار به ریال را، اگر سهم متغیرهای داخلی را کنار بگذاریم، چیزی برای متغیرهای خارجی باقی نمی‌ماند. مثلاً در اوج قدرت‌گیری دلار در بازارهای جهانی در ۶ ماهه دوم سال ۲۰۱۴، همزمان شاهد افزایش قیمت دلار در بازارهای جهانی نیستیم و در چند روز اخیر که بازارهای جهانی به خاطر تعطیلات کریسمس تعطیل بود و حتی قبل از آن به مدت یک هفته دلار در بازارهای جهانی تقریباً ثابت بود، در ایران هر روز دلار بالا و بالاتر رفت.
اساسا دلال‌های ارز نیز برای تعیین قیمت دلار به بازارهای جهانی نگاهی ندارند و دلیل آن هم این است که مکانیسمی برای انتقال تغییرات قیمت دلار در بـــازار جهانی به بازار داخلی وجود ندارد. نســـبت دادن تغییرات قیمت دلار در مقابل ریال به تغییـــرات قیمت دلار در بازار جهانی راه را برای توجیه افزایش قیمت دلار در بازار داخلی باز می‌کند و ناخواسته سهم عوامل داخلی، که در تعیین قیمت دلار تعیین‌کننده هستند، استتار می‌شود.

* مرتضی ایمانی راد- اقتصاددان

خبـر

تورم تولید رشد کرد

تابناک: بانک مرکزی اعلام کرد که تورم تولید در پایان آذرماه به ۳/۵ درصد افزایش یافته است. این نرخ در مقایسه با ماه قبل حدود ۰/۲ درصد افزایش دارد. شاخص بهای تولیدکننده در ۱۲ ماهه منتهی به آذرماه امسال نسبت به همین دوره در سال قبل (تورم سالانه) به ۳/۵ درصد افزایش یافت. این در حالی است که در ماه قبل حدود ۳/۳ درصد گزارش شده است.

"وکیوم"، نشانه اصل بودن سکه نیست

ایسنا: به گفته محمد کشـــتی آرای، رئیـــس اتحادیه فروشندگان طلا و جواهـــر، خریـــداران نمی‌توانند اصل یا تقلبی بودن بســـته‌بندی و وکیوم‌های سکه‌ها را تشخیص دهند و تنها راهکار این است سکه را از جایی بخرند که نسبت به آن مطمئن هستند.

کانون کار آفرینان استان همدان با همکاری روزنامه همدان پیام

در راســـتای معرفـــی تولیـــدات اســـتان و ترویـــج فرهنـــگ خریـــد محصـــولات و تولیـــدات اســـتانی شـــرکت‌ها، نهادهـــا و موسســـات فعـــال در اســـتان همـــدان اقـــدام بـــه معرفـــی ایـــن تولیـــدات بـــه هم‌اســـتانی‌ها بـــه صـــورت تبلیـــغ رایـــگان در روزنامـــه نمـــوده اســـت لـــذا ضمـــن تقدیـــر از مـــردم فهیـــم اســـتان امیدواریـــم اولویـــت خریـــد کالا و محصـــول از تولیدکنندگان اســـتانی و داخـــل کشـــور باشـــد همچنیـــن کارآفرینـــان و تولیدکننـــدگان عزیـــز می‌تواننـــد بـــرای کســـب اطلاعـــات بیشـــتر و درج آگهـــی رایـــگان بـــا شـــماره تلفـــن ۳۸۲۷۹۰۱۱-۰۸۱ تمـــاس حاصـــل نماینـــد.

آگهی مناقصه عمومی شهرداری ملایر

نوبت دوم به تاریخ ۹۵/۹/۳۰

شهرداری ملایر در نظر دارد به استناد مجوز شماره ۱۳۸۳/ش/۴/م مورخه ۹۵/۸/۱۷ شورای اسلامی شهر در قالب مناقصه تأمین نیروی انسانی شرکتی جهت امور خدماتی، به مدت یکسال و با شرایط ذیل به پیمانکاران و شرکت‌های خصوصی واجد صلاحیت و دارای گواهی معتبر صلاحیت و شرکت‌های دارای مجوز خدماتی دارای تأییدیه از اداره کار و امور اجتماعی) واگذار نماید متقاضیان می‌بایست پیشنهاد کتبی خود را حداکثر تا پایان وقت اداری روز شنبه مورخه ۹۵/۱۰/۱۸ به همراه مبلغ ۳/۰۰۰/۰۰۰/۰۰۰ ریال سپرده به صورت نقد (به حساب ۰۱۰۵۵۹۸۶۷۲۰۰۲ بانک ملی شعبه شهداء با اسناد خزانه یا ضمانت‌نامه بانکی) در پاکت سربسته قرارداده و ضمن مهر و امضاء تحویل دبیرخانه شهرداری نمایند. همچنین جهت کسب اطلاعات بیشتر می‌توانند با شماره مستقیم ۳۲۲۱۶۰۶۱-۰۸۱ تماس حاصل نمایند ضمناً جهت دریافت اسناد مناقصه به واحد امور مالی مراجعه یا از طریق سایت شهرداری به آدرس malayer.ir اقدام فرمائید.

مشخصات مناقصه

۱-تعداد کل نیروی انسانی ۳۳۰ نفر می‌باشد.
۲-مدت قرارداد از تاریخ تنظیم به مدت یکسال کامل می‌باشد که حجم کار تا ۲۵% قابل افزایش و کاهش می‌باشد.
۳-چنانچه برنده مناقصه از انعقاد قرارداد حداکثر ظرف مدت ۷ روز از تاریخ ابلاغ خودداری نماید سپرده وی به نفع شهرداری ضبط و با نفر دوم قرارداد منعقد می گردد و به همین ترتیب تا نفر سوم ادامه خواهد داشت.
۴- هزینه نشر آگهی مناقصه به عهده برنده مناقصه می‌باشد و شهرداری در رد یا قبول هر یک از پیشنهادات مختار است.
۵- مهلت تحویل و اخذ اسناد تا پایان وقت اداری روز شنبه مورخ ۹۵/۱۰/۱۸ به دبیرخانه شهرداری می‌باشد.
۶-تاریخ بازگشایی پاکت‌ها در روز یکشنبه ۹۵/۱۰/۱۹ رأس ساعت ۱۰ صبح در دفتر کار شهرداری می‌باشد.
۷- مدت اعتبار پیشنهادات ۳ ماه از تاریخ بازگشایی پاکت‌های مناقصه می‌باشد.
۸- به پیشنهادات مخدوش و مشروط و فاقد سپرده ترتیب اثر نخواهد شد.
۹- پس از مشخص شدن نفرات برنده سپرده سایر شرکت کنندگان به آنها مسترد می گردد.
۱۰-پیمانکار موظف به پرداخت کلیه حق و حقوق نیروها برابر قوانین اداره کار و امور اجتماعی می‌باشد.
۱۱- مدرک شامل تضمین پاکت (الف) اسناد و مدارک شناسایی معتبر و قرارداد شرایط عمومی – روزمه کاری و اساسنامه، گواهی صلاحیت و... (پاکت ب) و پیشنهاد قیمت (پاکت ج) می‌باشد. ۳۴۷/ص/۹۵

دکتر علیرضا رضایی - شهردار ملایر

پیام تاریخ، تمدن و فرهنگ مادستان
The Message Of Madestan's History & Civilization & Culture
روزنامه همدان پیام
۷
سه‌شنبه ● ۷ دی‌ماه ۱۳۹۵ ● شماره ۲۸۱۱
ورزشی
varzesh@hamedanpayam.com

حال کوهنورد سقوط کرده مساعد است

مدیر روابط عمومی هیأت کوهنوردی و صعودهای ورزشی استان همدان گفت: حال کوهنوردی که روز جمعه دچار سقوط کوتاه و مختصری شد، خوب است و مشکل خاصی نیز از همان ابتدا وجود نداشت.

عباس چشمه‌قصابانی اظهار کرد: یکی از کوهنوردان همدانی عصر جمعه در ارتفاعات قله"قزل‌ارسلان" دچار لغزیدگی و سقوط چند متری می‌شود و همراهان وی که کوهنوردانی حرفه‌ای بودند، ابتدا فکر می‌کنند او دچار شکستگی شده است. بلافاصله عملیات امدادونجات آغاز می‌شود و بعد از چند ساعت کوهنورد سقوط کرده با مساعدت هلی‌کوپتر امدادونجات و همراهان به بیمارستان منتقل می‌شود.

وی تصریح کرد: بعد از انتقال به بیمارستان خوشبختانه مشخص می‌شود که مشکل خاصی نبوده و بدن این کوهنورد تنها دچار ضرب‌دیدگی و سرمازدگی شده است. در حال حاضر نیز حال عمومی این کوهنورد خوب است و مشکل خاصی وجود ندارد. به گزارش ایسنا، مدیر روابط عمومی هیأت کوهنوردی و صعودهای ورزشی استان همدان در ادامه با بیان اینکه قله قزل‌ارسلان ۳ هزار و ۱۸۰ متر ارتفاع دارد، افزود: این قله یکی از فنی‌ترین مسیرها برای کوهنوردان است و حالت هیمالیایی آن موجب شده تا کوهنوردان حرفه‌ای علاقه زیادی به فتح آن داشته باشند.

وی ادامه داد: به افرادی که می‌خواهند این قله را فتح کنند، توصیه می‌شود که قبل از اقدام به فتح، وضعیت آب‌وهوایی را چک کنند، تجهیزات حرفه‌ای به همراه داشته باشند و به اعضای خانواده و همراهان اطلاع دقیقی از زمان کوهپیمایی خود بدهند.

کشتی را بسپاریم به نیرویی جوان و خاک خورده:

میثم جوکار: کشتی نباید نردبان سیاست شود!

» رؤیا روستایی

با نزدیک شدن به انتخابات هیأت کشتی استان همدان، قهرمانان و عنوان‌داران این رشته ورزشی نظرات مختلفی پیرامون این مجمع دارند و هر یک صحبت‌های جالبی بر زبان می‌آورند. حتی روز گذشته حسن رحیمی کاپیتان تیم ملی کشتی آزاد نسبت به این موضوع واکنش نشان داد، با این حال وجه اشتراک صحبت قهرمانان و بزرگان کشتی، سپردن سکان کار به یک خاک خورده است.

نکته‌ای که میثم مصطفی‌جوکار یکی از بهترین کشتی‌گیران تاریخ استان نیز به آن اذعان دارد و معتقد است کشتی باید به یک خاک خورده تشک واگذار شود تا بتواند به خوبی دردهای ورزش اول استان را درک و برای آنها چاره‌اندیشی کند.

صحبت‌های میثم مصطفی‌جوکار قهرمان بازی‌های آسیایی ۲۰۱۴ اینچئون و عضو تیم ملی در المپیک ۲۰۰۸ پکن را در آستانه انتخابات هیأت کشتی استان همدان از دست ندهید:

لطفاً وعده‌های رؤیایی ندهید!

انتخابات هیأت کشتی استان همدان نزدیک است و هر فردی اظهارنظر خاص خود را مطرح می‌کند اما من به عنوان یک قهرمان و کشتی‌گیری که سال‌ها در کشتی زحمت کشیده و وزن کم کرده است حرف دل خیلی از اهالی کشتی را مطرح می‌کنم. به اعتقاد من برخی از نفراتی که امروز وارد گود انتخاباتی هیأت کشتی شده‌اند نمی‌توانند دردی از دردهای ورزش اول استان دوا کنند و وعده‌های آنها رؤیایی و فقط برای جمع‌آوری رأی است. ۲۰ سال است که شاهد مدیریت افراد مختلف در کشتی استان بوده‌ام و دیگر به خوبی می‌دانم که هدف هر فردی از ورود به انتخابات کشتی چیست. اطمینان کامل دارم که برخی از آقایانی که امروز وارد انتخابات کشتی شده‌اند نمی‌توانند کشتی را به سرمنزل مقصود برسانند. فقط امیدوارم آقایان وعده‌های رؤیایی ندهند.

کشتی را قاطی سیاست نکنید

برخی از نفراتی که امروز کاندیدای انتخابات هیأت کشتی شده‌اند در حال خدمت به مردم در پست‌هایی چون صندلی شورای شهر هستند. ای کاش همین افراد در همان جایگاه سابق به مردم خدمت می‌کردند و اجازه می‌دادند ما اهالی کشتی فردی را به عنوان رئیس انتخاب کنیم که از جنس کشتی است. امیدوارم کشتی قاطی بازی‌های سیاسی و ورزش پهلوانی نردبان بالا رفتن سیاست نشود. اعضای شورای شهر مفتخر بودند که با کمک شهرداری پول تزریق به کشتی کرده و تیمی به تورنمنت اسپانیا اعزام کرده‌اند. آن تورنمنت چه دردی از دردهای کشتی دوا کرد؟ اگر کشتی مدیریت بهتری داشت کاری می‌کردند که آن پول در رده‌های پایه یا مثلا لیگ درون استانی هزینه شود. ضمن اینکه اعضای شورا که امروز قول می‌دهند پول به کشتی تزریق می‌کنیم مگر به همین راحتی چنین کاری شدنی است؟ به فرض اینکه پول هم آمد، اگر متخصص کار نباشند پول و هزینه جایی می‌رود که به درد کشتی نخواهد خورد چنانچه در سال‌های قبل اتفاقاتی مشابه را شاهد بوده‌ایم.

رئیس قبلی باشخصیت بود اما کاربلد نه!

جلال صابریون رئیس قبلی هیأت کشتی استان از نظر شخصیتی فرد قابل احترامی بود و من همیشه این را گفته‌ام اما او رئیسی نبود که بخواهد کشتی را تکان بدهد و مدیریت خوبی نداشت و نتیجه مدیریتش شد اینکه کشتی همدان به آذربایجان شرقی قافیه را ببازد. امثال من که به عنوانی در سطح ملی و فراملی رسیدیم "خود رو" بودیم و هیأت کشتی استان حمایت خاصی از قهرمانان نداشت. اگر هیأت کشتی حمایت بهتری از قهرمانان از همان رده‌های پایه داشت شک نکنید که وضع کشتی بهتر از آنی بود که امروز می‌بینیم.

مگر کشتی‌گیر پا در کفش پزشک می‌کند؟

امروز تمام حرف من این است که کار باید به کاردان و اهلش سپرده شود. مگر ما می‌رویم سراغ کار یک پزشک؟ نمی‌رویم چون از قانون طب چیزی نمی‌دانیم و پا در کفش سایر صنف‌ها نمی‌کنیم. کشتی هم چنین وضعیتی دارد و بهتر است آقایان اجازه دهند یکی از جنس خودمان امور را مدیریت کند وگرنه فردای کشتی همانی است که امروز و در چند سال قبل شاهد بوده‌ایم. شنیده‌ام اطراف یکی از کاندیدا که در حال حاضر عضو شورای شهر هم هست افرادی پرسه می‌زنند که در کشتی ایران آنها را با عنوان "دلال" می‌شناسند. همان‌هایی که از کنار تشک هم عبور نکرده‌اند و مقصران اصلی ناکامی امروز کشتی استان هستند. امیدوارم آقایانی که سودای حمایت از کشتی بسر دارند فریب این افراد دلال را نخورند!

می‌خواهند رزومه خود را پرزرق‌وبرق کنند!

کشتی همدان یکی از مهدهای ایران بوده و هر فردی که رئیس آن شود برای خود نامی دست و پا کرده است. برخی از کاندیدا دلسوز کشتی و کشتی‌گیر جماعت نیستند و فقط می‌خواهند با رسیدن به صندلی ریاست رزومه خود را پر زرق و برق کنند. در صورتی که یک قهرمان که راه سخت قهرمانی را طی کرده فقط دنبال حمایت و دلسوزی برای جوانان و نوجوانانی است که همگی از بچه‌های پایین شهر هستند و رو به کشتی آورده‌اند. فقط فردی می‌تواند دلسوز بچه‌های پایین شهر و عاشق کشتی باشد که خود از جنس آنان باشد. شاید این صحبت‌های من به مذاق خیلی از آقایان خوش نیاید اما باور کنید این حرف‌ها را نمی‌زنم مگر دلسوزی برای کشتی و آن خانواده‌هایی که فرزندان خود را با هزار امید و آرزو به سمت کشتی می‌فرستند.

استاندار صحبت‌های پدر و مادرم را بشنود

در پایان صحبت‌هایم دوست دارم درباره وعده‌های مسئولان هم سخن به میان آورم. وقتی از بازی‌های آسیایی ۲۰۱۴ برگشتیم استاندار مقابل چندین خبرنگار قول داد که به من یک آپارتمان هدیه خواهد داد. تا امروز خبری نشده و من هم گلایه‌ای ندارم اما امیدوارم استاندار فقط یک فرصت به پدر و مادرم بدهد تا حضوری نزد او رفته و فقط صحبت‌های آنان را بشنود.

کشتی همدان به اهلش واگذار شود

روز گذشته حسن رحیمی کاپیتان تیم ملی کشتی آزاد هم در اتفاقی جالب نسبت به مجمع انتخاباتی هیأت کشتی استان همدان که هفته آینده برگزار خواهد شد، واکنش نشان داد.

حسن رحیمی دارنده نشان برنز المپیک ریو اظهار کرد: من همیشه گفته‌ام که مدیریت کشتی در استان‌ها به افرادی واگذار شود که خاک تشک را خورده‌اند و دوران سخت و طاقت‌فرسای قهرمانی را طی کرده‌اند. کشتی همدان یکی از مهدهای ورزش اول مملکت بوده که متأسفانه در چند سال اخیر افت کرده است.

وی تصریح کرد: شنیده‌ام محمد سلطانی کشتی‌گیر سابق تیم ملی آزاد برای حضور در انتخابات کشتی همدان ثبت‌نام کرده و از این موضوع بسیار خرسند شدم. سلطانی چندین سال جزو نفرات اول و دوم تیم ملی در سبک وزن و رقیب همیشگی من بود. در جام تختی و جام جهانی صاحب عنوان است و یکی از بزرگان کشتی همدان محسوب می‌شود. امیدوارم مسئولان به این جوان خوش‌ذوق اعتماد کنند تا این گوش شکسته بتواند تکانی به کشتی همدان بدهد.

کاپیتان تیم ملی کشتی آزاد افزود: کشتی همدان بزرگان زیادی معرفی کرده اما در چند سال اخیر افت کرده و این به علت آن است که نفراتی ورزش اول آن خطه را مدیریت کردند که آنچنان که باید دلسوز کشتی نبودند.

دارنده نشان برنز المپیک ۲۰۱۶ ریو خاطرنشان کرد: کشتی باید به اهلش واگذار شود و من همیشه گفته‌ام افرادی می‌توانند کشتی را مدیریت کنند که خاک تشک را خورده باشند و سختی‌های زیاد این رشته را به جان خریده و بتوانند درد کشتی‌گیر جماعت را درک کنند.

حسن رحیمی و میثم جوکار در تمرینات تیم ملی

پیشخوان

۱

یحیی گل‌محمدی، سرمربی اکسین البرز شد

یحیی گل محمدی جانشین فیروز کریمی در تیم اکسین البرز شد.

به گزارش ایسنا، با اعلام باشگاه اکسین البرز، یحیی گل محمدی، سرمربی سابق ذوب آهن اصفهان و پرسپولیس جانشین فیروز کریمی در باشگاه اکسین البرز شد. این تصمیم به دنبال کسب نتایج ضعیف فیروز کریمی در نیم فصل اول رقابت‌های لیگ دسته اول فوتبال کشور گرفته شده است. در حال حاضر آنها با ۲۳ امتیاز در رده دهم جدول ۱۸ تیمی لیگ آزادگان قرار دارند.

۲

هزینه ۸۰۰ میلیونی یک کاندیدای دوچرخه سواری برای رئیس شدن!

در حاشیه انتخابات فدراسیون دوچرخه سواری یکی از کاندیداها از هزینه ۸۰۰ میلیونی برای رئیس شدن خود خبر داد. به گزارش ایرنا، نصرالله سجادی در حاشیه انتخابات فدراسیون دوچرخه سواری اعلام کرد که وزارت از هیچ کاندیدایی حمایت نمی کند.

سجادی قبل از آغاز انتخابات گفت: در چند روز اخیر حواشی پیرامون حمایت وزارت ورزش از یک کاندیدای خاص به میان آمده بود اما من این موضوع را تکذیب می‌کنم و رسما در حضور وزیر می‌گویم که ما از هیچ یک از افراد حمایت نکردیم.

سلطانی‌فر وزیر ورزش نیز در مجمع فدراسیون دوچرخه‌سواری گفت: تا الان دوران رقابت کاندیداها بوده است. از این پس رئیس دوچرخه‌سواری باید در امور فدراسیون از نظارت دیگران استفاده کند. ما سال‌ها در دوچرخه‌سواری تلاش کرده‌ایم و سرمایه‌گذاری خوبی هم انجام داده‌ایم و موفق شدیم در آسیا به مدال برسیم، اما باید فراتر از آسیا هم به موفقیت برسیم و این نیازمند یک برنامه‌ریزی دقیق و استعدادیابی مناسب است.

خبر

رئیس هیأت وزنه‌برداری همدان فردا انتخاب می‌شود

مجمع انتخاباتی هیأت وزنه‌برداری استان همدان فردا برگزار خواهد شد.

به گزارش ایسنا، علی ضمیری‌کامل معاون اداره کل ورزش‌وجوانان اظهار کرد: مجمع انتخاباتی وزنه‌برداری استان همدان عصر چهارشنبه در سالن کنفرانس شهید شمسی‌پور با حضور دبیر فدراسیون برگزار خواهد شد. در این مجمع ۵ کاندیدا حضور خواهند داشت و شانس خود برای تصدی ریاست این رشته ورزشی را امتحان خواهند کرد.

وی با اشاره به مجامع انتخاباتی هیأت‌های ورزشی استان همدان گفت: از ابتدای سال تاکنون انتخابات باستانی، والیبال، انجمن‌های ورزشی، کوهنوردی و صعودهای ورزشی، بولینگ و بیلیارد، سه‌گانه، تیراندازی و بدمینتون برگزار شده است.

وی عنوان کرد: بعد از وزنه‌برداری، برگزاری انتخابات کشتی و فوتبال در دستور کار قرار خواهد گرفت. انتخابات کشتی دوشنبه هفته آینده با حضور رضا لایق برگزار می‌شود و مجمع فوتبال نیز به احتمال فراوان اواخر دی‌ماه و یا اوایل بهمن برگزار می‌شود.

ضمیری‌کامل درباره برگزاری مجامع سالیانه هیأت‌های ورزشی هم گفت: برگزاری مجمع از مفاد اساسنامه هیأت‌های ورزشی است و هر سال حداقل یک‌بار باید برگزار شود که در گذشته شاهد کوتاهی برخی رشته‌ها در برگزاری آن بودیم. امسال ۷ هیأت ورزشی مجمع سالیانه برگزار کردند. انتظار این است تا بقیه هیأت‌ها نیز توجه ویژه‌ای به این موضوع داشته باشند.

وی تصریح کرد: هیأت‌های تنیس، روستایی و عشایری، نابینایان و کم‌بینایان، پینگ‌پنگ، اسکواش، اسکی و شطرنج اقدام به برگزاری مجامع سالیانه خود کرده‌اند.

گفتنی است؛ مجمع انتخاباتی هیأت کشتی استان نیز صبح دوشنبه هفته آتی در مجتمع میلاد نور برگزار خواهد شد.

شرکت سنجش نیرو
تولید کننده انواع تابلوهای برق

منابع انرژی (آب و برق) محدود می باشند
در مصرف آن کوشا باشیم .

محصولات شرکت :
۱) ساخت تابلوهای هوشمند آب و برق
۲) ساخت انواع تابلوهای فشار متوسط و ضعیف
۳) ساخت پست های کمپکت
۴) نمایندگی انواع کنتورهای هوشمند مکانیکی و مغناطیسی آب
۵) ساخت انواع سینی و نردبان و کابل

شرکت برگزیده استان در روز صنعت و معدن در سال ۹۴
کارآفرین برتر استان در سال ۹۴

آدرس : شهرک صنعتی بهاران، نبش خیابان یازدهم، شرکت سنجش نیرو
دفتر مرکزی:همدان خیابان خواجه رشید پایین تر از اداره گذرنامه ساختمان پارسیان،طبقه سوم،واحد۱۴
تلفن تماس : ۴-۳۴۵۸۶۶۰۲ -۰۸۱ ۳۸۲۷۳۷۹۶-۰۸۱
WWW.Sanjeshniroo.co.ir

کانون کارآفرینان استان همدان با همکاری روزنامه همدان پیام
در راستای معرفی تولیدات استان و ترویج فرهنگ خرید محصولات و تولیدات استانی شرکت‌ها، نهادها و موسسات فعال در استان همدان اقدام به معرفی این تولیدات به هم‌استانی‌ها به صورت تبلیغ رایگان در روزنامه نموده است لذا ضمن تقدیر از مردم فهیم استان امیدواریم اولویت خرید کالا و محصول از تولیدکنندگان استانی و داخل کشور باشد همچنین کارآفرینان و تولیدکنندگان عزیز می‌توانند برای کسب اطلاعات بیشتر و درج آگهی رایگان با شماره تلفن ۳۸۲۷۹۰۱۱-۰۸۱ تماس حاصل نمایند.

آگهی موضوع ماده ۳ قانون و ماده ۱۳ آیین‌نامه قانون تعیین تکلیف وضعیت ثبتی اراضی و ساختمان‌های فاقد سند رسمی

برابر رأی شماره ۱۳۹۵۶۰۳۲۶۰۰۷۰۰۱۵۸۶ مورخه ۱۳۹۵/۸/۲۵ هیأت موضوع قانون تعیین تکلیف وضعیت ثبتی اراضی و ساختمان‌های فاقد سند رسمی مستقر در واحد ثبتی حوزه ثبت ملک بهار تصرفات مالکانه و بلامعارض متقاضی آقای سیدعبدالله مصطفوی فرزند سیدعیسی به شماره شناسنامه ۱۰۸ صادره از بهار در شش دانگ یک باب مغازه به مساحت ۱۸/۹۹ مترمربع قسمتی از پلاک ۱۳۹ اصلی واقع در بهار بخش چهار همدان خریداری از مالک رسمی آقای سیدعیسی مصطفوی محرز گردیده است. لذا به منظور اطلاع عموم مراتب در دو نوبت به فاصله ۱۵ روز آگهی می‌شود، در صورتی که اشخاص نسبت به صدور سند مالکیت متقاضی اعتراضی داشته باشند می‌توانند از تاریخ انتشار اولین آگهی به مدت دو ماه اعتراض خود را به این اداره تسلیم و پس از اخذ رسید، ظرف مدت یک ماه از تاریخ تسلیم اعتراض، دادخواست خود را به مراجع قضایی تقدیم نمایند. بدیهی است در صورت انقضای مدت مذکور و عدم وصول اعتراض طبق مقررات سند مالکیت صادر خواهد شد.(م‌الف ۸۶۴)
تاریخ انتشار نوبت اول: ۱۳۹۵/۹/۲۲
تاریخ انتشار نوبت دوم: ۱۳۹۵/۱۰/۷
هادی یونسی‌عطوف، رئیس ثبت اسناد و املاک بهار

آگهی موضوع ماده ۳ قانون و ماده ۱۳ آیین‌نامه قانون تعیین تکلیف وضعیت ثبتی اراضی و ساختمان‌های فاقد سند رسمی

برابر رأی شماره ۱۳۹۵۶۰۳۲۶۰۰۷۰۰۱۵۹۰ مورخه ۱۳۹۵/۸/۲۵ هیأت موضوع قانون تعیین تکلیف وضعیت ثبتی اراضی و ساختمان‌های فاقد سند رسمی مستقر در واحد ثبتی حوزه ثبت ملک بهار تصرفات مالکانه و بلامعارض متقاضی خانم هاجر صالحی‌خواه فرزند ابوالقاسم به شماره شناسنامه ۲۲۱ صادره از بهار در اعیانی شش دانگ یک باب خانه به مساحت ۱۹۷/۵۲ مترمربع قسمتی از باقیمانده پلاک ۳۱۴ فرعی از ۱۳۹ اصلی واقع در بهار بخش چهار همدان خریداری مع‌الواسطه از مالک رسمی آقای سیدناصر مصطفوی محرز گردیده است. لذا به منظور اطلاع عموم مراتب در دو نوبت به فاصله ۱۵ روز آگهی می‌شود، در صورتی که اشخاص نسبت به صدور سند مالکیت متقاضی اعتراضی داشته باشند می‌توانند از تاریخ انتشار اولین آگهی به مدت دو ماه اعتراض خود را به این اداره تسلیم و پس از اخذ رسید، ظرف مدت یک ماه از تاریخ تسلیم اعتراض، دادخواست خود را به مراجع قضایی تقدیم نمایند. بدیهی است در صورت انقضای مدت مذکور و عدم وصول اعتراض طبق مقررات سند مالکیت صادر خواهد شد. .(م‌الف ۸۳۷)
تاریخ انتشار نوبت اول: ۱۳۹۵/۹/۲۲
تاریخ انتشار نوبت دوم: ۱۳۹۵/۱۰/۷
هادی یونسی‌عطوف، رئیس ثبت اسناد و املاک بهار

روزنامه اجتماعی، سیاسی، فرهنگی، اقتصادی

The Message Of Madestan's History & Civilization & Culture

روزنامه همدان پیام

www.HamedanPayam.com

پیام تاریخ، تمدن و فرهنگ مادستان

سه‌شنبه ● ۷ دی‌ماه ۱۳۹۵ ● ۲۷ ربیع‌الاول ۱۴۳۸ ● ۲۷ دسامبر ۲۰۱۶ ● شماره ۲۸۱۱

روزنامه صبح استان

صاحب امتیاز و مدیر مسئول: نصرت ا... طاقتی احسن

سردبیر: یدا... طاقتی احسن

نشانی: همدان، ابتدای خیابان مهدیه، روبروی دبیرستان شریعتی

ساختمان پیام

صندوق پستی: ۶۶۶ - ۶۵۱۵۵

تلفن: ۳۸۲۶۴۴۳۳ (ویژه) نمابر: ۳۸۲۷۹۰۱۳

سردبیر: ۰۹۱۸۳۱۵۱۴۳۷ آگهی: ۳۸۲۶۴۴۳۳

لیتوگرافی و چاپ: پیام رسانه (۳۸۲۷۴۰۸۲ - ۰۸۱)

پایگاه اینترنتی.....www.Hamedanpayam.com

ارتباط با روزنامه..... ۱۰۰۰۶۰۶۶

ارتباط با روزنامه.....info@Hamedanpayam.com

Hamedanpeyam@yahoo.com

ارتباط با مدیرمسئول.....modir@Hamedanpayam.com

ارتباط با سردبیر.....sardabir@Hamedanpayam.com

سرویس آگهی.....agahi@hamedanpayam.com

سرویس اشتراک.....eshterak@hamedanpayam.com

چاپخانه پیام رسانه.....litohoma@yahoo.com

اوقات شرعی

اذان صبح	۰۵:۵۳
طلوع خورشید	۰۷:۲۲
اذان ظهر	۱۲:۱۷
غروب خورشید	۱۷:۱۲
اذان مغرب	۱۷:۳۲
نیمه شب شرعی	۲۳:۳۲

» منبع: موسسه ژئوفیزیک تهران

آب و هوا

پیش‌بینی وضع هوا:

صاف تا کمی ابری- بارش پراکنده برف

	شهریور	مهر	آبان	آذر	دی	بهمن	اسفند	فروردین	اردیبهشت	خرداد	تیر
▲	۵	۹	۸	۱۰	۶	۶	۷	۶	۶	۸	۳
	-۴	۳	-۲	۲	-۴	-۴	-۳	-۳	-۴	-۴	-۵
	۷۵	۷۵	۸۰	۷۵	۷۵	۸۰	۷۵	۷۵	۷۵	۸۰	۸۰

حدیث:

امام علی (ع):

کمتر پیش می آید که کسی آزمند لذّت ها شود و به واسطه آنها نابود نشود

غرر الحکم، ح۶۸۱۳؛ میزان الحکمه: ج۱۳، ص۶۰

دوبیتی باباطاهر

عزیزا کاسه‌ی چشمم سرایت — میان هردو چشمم جای پایت

از آن ترسم که غافل پا نهی تو — نشنید خار مژگانم بپایت

تـــازه‌ها

یک ستاره به زمین نزدیک خواهد شد

ساکنان زمین طی یک میلیون سال آینده می‌توانند یک ستاره را از فاصله بسیار نزدیکی مشاهده کنند.به گزارش ایسنا، ستاره گلیزه ۷۱۰ در حال حاضر در فاصله ایمن ۶۴ سال نوری از زمین قرار دارد، اما دانشمندان در سال ۱۹۹۹ دریافتند که این ستاره شبه‌خورشیدی با سرعت ۵۱ هزار کیلومتر در ساعت به سمت ما در حال حرکت بوده و تا یک میلیون سال دیگر به فاصله ۰/۲ سال نوری از زمین خواهد رسید. گفته می‌شود که این ستاره از فاصله نزدیکی از منظومه شمسی عبور خواهد کرد اما محاسبات دقیق‌تر محققان لهستانی نشان داده که این فاصله حدود ۷۷ روز نوری خواهد بود. این فاصله به اندازه کافی برای منحرف کردن مدار سیارک‌ها و شهاب‌سنگ‌های حاضر در ابر اوورت نزدیک خواهد بود و می‌تواند این سنگ‌های فضایی را به سمت زمین بفرستد.

کودکان مادران سیگاری مشکل کلیوی پیدا می‌کنند

محققان دریافتند مادرانی که در دوران بارداری سیگار می‌کشند، کودکانشان در آینده مشکلات کلیوی خواهند داشت.

به گزارش ایرنا، نتایج تحقیقات جدید نشان داده است مادران باردار در دوران بارداری باید از سیگار کشیدن خودداری کنند تا از اختلال کلیه در کودکانشان جلوگیری شود. نتایج بررسی‌ها نشان داده است کودکانی که از مادران سیگاری متولد شده‌اند، در مقایسه با کودکانی که از مادران غیرسیگاری متولد شده‌اند، بیشتر با مشکلات کلیوی روبه‌رو هستند. این یافته‌ها حاکی از آن است که سیگار کشیدن مادر باردار از عوامل خطر برای وجود پروتئینوری دوران کودکی(میزان غیرطبیعی پروتئین در ادرار) است که عامل مهمی در بیماری کلیه است.

استفاده از "کاج خورشیدی" برای تولید انرژی پاک

مبارزه با تغییرات آب‌وهوایی از مباحث مهم امروزی بوده و تولید انرژی خورشیدی هر روز به شکل جدیدتری انجام می‌شود. به گزارش مهر ، گروه معماری HG در سئول کره جنوبی سازه ای بنام "کاج خورشیدی" (Solar Pines) را با الهام از شکل میوه درخت کاج برای جذب بیشتر نور خورشید ساخته‌اند.

پنل‌های سقف خورشیدی این سازه بیشترین مقدار نور خورشید را جذب و ۱/۲ کیلووات در ساعت برق تولید می‌کند. این سازه علاوه بر تولید برق به سبب طراحی جذاب انتخاب مناسبی برای پارک‌ها یا میادین شهری است. الهام‌گیری از هندسه طبیعی در طراحی این سیستم کارایی آن را افزایش داده است.

ارسال نامه آرزوهای کودکان به فضا

یک شرکت فضایی خصوصی، مجموعه‌ای از نامه‌های کودکان خطاب به مردم زمین را به جو ارسال کرده و مجدداً به نویسندگان آن‌ها بازگردانده است.

به گزارش ایرنا، شرکت World View که در نهایت قصد دارد انسان‌ها را به آستانه فضا ببرد، این پیام‌های کودکانه را در یک جعبه هدیه درخشان قرار داده و آن را به ارتفاع ۲۸ کیلومتری زمین فرستاده است. این نامه‌ها در بازگشت به زمین بازیابی شده و به کودکان توسط پست الکترونیک ارسال شدند اما پیش از ارسال، رون گاران، فضانورد پیشین ناسا و خلبان ارشد شرکت World View آنها را امضا کرد. در کنار این نامه‌ها، همچنین تصویری از جعبه در فضا برای کودکان فرستاده شد.

تولد نادر جنینی که پاهایش از رحم مادر بیرون زده بود

در اتفاقی نادر در فرانسه یک جنین ۳۰ هفته‌ای برغم اینکه پاهایش از رحم مادر بیرون زده بود، زنده و سالم به دنیا آمد و اکنون به حیاتش ادامه می‌دهد.به گزارش ایسنا، در این اتفاق کم‌سابقه به دلیل بوجود آمدن یک شکاف در دیواره رحم مادر، پاهای جنین آویزان شده و مقدار زیادی از مایع آمنیوتیک از بین رفته بود. این مورد زمانی کشف شد که یک زن ۳۳ ساله برای انجام سونوگرافی در موعد مقرر هفته ۲۲ بارداری به بیمارستان مراجعه کرد. در آن زمان، وی دارای هیچ علایم غیرمعمولی نبود و فکر می‌کرد که این آزمایش نیز مانند تمام چکاپ‌های سابق است. اما وقتی که پزشکان بیمارستان دانشگاه انگرز در فرانسه وی را مورد بررسی قرار دادند، متوجه شدند که وی دارای یک فتق بزرگ در کیسه آمنیوتیک است.

خبـر

همدان مهیای میزبانی از جشنواره فیلم سبز

نخستین جلسه شورای سیاستگذاری ششمین جشنواره فیلم سبز ایران در اداره کل حفاظت محیط زیست استان همدان برگزار شد.

به گزارش روابط عمومی اداره کل حفاظت محیط زیست استان همدان در این جلسه نقاط ضعف و قوت برگزاری دوره قبلی جشنواره در همدان بررسی شد و تصمیمات تازه‌ای برای برگزاری هرچه بهتر جشنواره ششم فیلم سبز در استان اتخاذ گردید.

مدیرکل حفاظت محیط زیست استان همدان با بیان اینکه ششمین دوره جشنواره بین‌المللی فیلم سبز ایران مردادماه ۹۶ همزمان با سراسر کشور در همدان برگزار می‌شود، افزود: در این دوره جشنواره فیلم‌ها، در شهرستان‌های استان نیز اکران خواهد شد.

محمدرضا محمدی افزود: جشنواره فیلم سبز ایران از نظر ابعاد بزرگترین جشنواره بین کشورهای عضو شبکه جهانی جشنواره‌های سبز جهان (GFN) است که این شبکه قصد دارد جایزه‌ای شبیه به آکادمی به فیلم‌های زیست‌محیطی بدهد.

گزارش

رئیس اتاق بازرگانی همدان در نمایشگاه بین المللی چاپ و بسته بندی تاکید کرد

تحقق بسته‌بندی راهکاری برای توسعه گردشگری

در دنیای امروز تمام عناصر بسته‌بندی بویژه طراحی شکل، نام و نشان شرکت و محصول، فرم و رنگ و نقش روی آن یک بسته هویتی را شکل می‌دهد که می‌تواند برای شرکت‌ها ایجاد ارزش افزوده کند. در دوره‌ای که استفاده از متدهای روز برای به دست آوردن بازار و معرفی کالا و فروش آن به سرعت در حال پیشرفت است، نمی‌توان بدون به کارگیری شیوه‌های مختلف تبلیغات و بسته‌بندی به رقابت با دیگر محصولات پرداخت.

رئیس اتاق بازرگانی استان همدان همزمان با حضور در غرفه «مرکز چاپ و بسته‌بندی همدان» واقع در سالن B۳۸ غرفه ۳۷ در بیست‌وسومین نمایشگاه بین‌المللی چاپ و بسته‌بندی کشور با عنوان این مطالب گفت: نقش بسته‌بندی برای صادرات هدفمند بی‌بدیل خواهد بود.

علی‌اصغر زبردست گفت: برگزاری بیست‌وسومین نمایشگاه چاپ و بسته‌بندی در تهران و حضور مرکز چاپ و بسته‌بندی همدان (پیام‌رسانه) به عنوان بزرگترین مرکز چاپ در غرب کشور و این رویداد بین‌المللی فرصتی است برای آنکه زمینه صادرات کالاهای تولید بومی را با درج مشخصات واقعی و هدفمند وارد بازارهای جهان کنیم.

زبردست افزود: بسته‌بندی نقش زیادی در ایجاد برند؛ چراکه برند به معنای حضور مثبت در جان و ذهن مخاطب دارد و تولیدکننده و صادرکنندگان کالا می‌توانند با ارائه یک بسته‌بندی خلاق حس تملک فرد را برانگیزد و اگر کیفیت محصول نیز به خوبی و بسته ظاهری آن باشد قدم‌های ابتدایی برای برندینگ در این زمینه برداشته شده است.

وی همچنین فعال شدن سیستم چاپ، بسته‌بندی و لیبل در مرکز چاپ و بسته‌بندی همدان «پیام‌رسانه» را یک زمینه مستعد و یک فرصت حایز اهمیت دانست که می‌تواند در راستای حمایت‌های صادرکنندگان استان و تحقق بومی‌سازی با ارائه بسته‌بندی‌های مدون و کارشناسی شده نه‌تنها بازارهای بین‌المللی و ملی را به نفع فروش محصولات استان در دست گیرد بلکه خواهد توانست هویت واقعی را به محصولاتی که امروز بی‌نام و نشان از استان در بازار استان‌ها یا کشورهای دیگر سر درمی‌آورد، ببخشد.

رئیس اتاق بازرگانی همدان فعال شدن سیستم بسته‌بندی در استان را از منظر دیگری برای صادرکنندگان استان فرصت تلقی کرد و گفت: صادرکنندگان وقتی فرصت‌های بسته‌بندی کالا را در استان را مستعد ببینند می‌توانند تولیدات دیگر استان‌ها و یا حتی کشورهایی را که فاقد بسته‌بندی هستند وارد چرخه بسته‌بندی کنند و پس زمینه‌ها ورود آن کالاها را به بازار محیا کنند و این اتفاق خواهد توانست رقم خوردن ارزش افزوده را برای آنها موجب شود.

زبردست گفت: ضمن اینکه بسته‌بندی توسعه یک فعالیت اقتصادی است می‌تواند یک رفتار فرهنگی را نیز موجب شود؛ چراکه با ارائه طرح‌های بومی در قالب معرفی المان‌های تاریخی و گردشگری در بسته‌بندی کالاها می‌توانیم ظرفیت‌ها را معرفی کنیم و با ایجاد انگیزش برای سفر بتوانیم موجب توسعه گردشگری باشیم.

رئیس اتاق بازرگانی استان همدان پس از آشنایی با ظرفیت‌های مرکز چاپ و بسته‌بندی همدان «پیام‌رسانه» وعده داد در روزهای آتی به همراه رؤسای کمیسیون اتاق بازدید از بزرگترین مرکز چاپ غرب و بسته‌بندی غرب کشور در همدان را داشته باشد.

گفتنی است، مرکز چاپ و بسته‌بندی همدان (پیام‌رسانه) به عنوان بزرگ‌ترین مرکز چاپ در غرب کشور است که در این نمایشگاه در ۳ فاز پیش از چاپ، چاپ و پس از چاپ به ارائه توانمندی‌ها، اطلاعات و بازاریابی پرداخته است. مرکز چاپ و بسته‌بندی همدان با ۲ شعبه در همدان و تبریز در حوزه چاپ کتاب، جعبه و مقوا، لیبل و سایر حوزه‌ها فعال است که در فاز چهارم توسعه خود تکنولوژی چاپ لیبل را نصب و راه‌اندازی کرده است.

بیست‌وسومین نمایشگاه بین‌المللی چاپ و بسته‌بندی و ماشین‌آلات وابسته ایران در تاریخ ۵ تا ۸ دی‌ماه ۹۵ طبق روال سال‌های گذشته در محل دائمی نمایشگاه‌های بین‌المللی تهران برگزار می‌شود و ساعات بازدید از نمایشگاه از ساعت ۹ صبح تا ۱۸ است. ضمن اینکه مرکز چاپ و بسته‌بندی همدان (پیام‌رسانه) در سالن B۳۸ غرفه ۳۷ منتظر حضور شما است.