پیام تاریخ، تمدن و فرهنگ مادستان
|ISNN: 2322-4665|

روزنامه همدان پیام

www.HamedanPayam.com

شنبه ● ۱۶ خردادماه ۱۳۹۴ ● ۱۸ شعبان ۱۴۳۶ ● ۶ ژوئن ۲۰۱۵
سال یازدهم ● شماره ۲۳۶۷ ● ۱۲ صفحه روزنامه + نیازمندی‌ها ● ۵۰۰ تومان

هوالباقی

جناب آقای **محمدابراهیم الهی تبار**

معاون محترم سیاسی امنیتی استانداری همدان

با نهایت تاسف در گذشت خواهر گرامیتان (مادر شهیدان دوروزی) را تسلیت عرض نموده واز خداوند متعال برای آن مرحومه رحمت وغفران و برای جنابعالی و خانواده محترمتان طول عمر مسئلت داریم.

مدیریت مجموعه تالار رستوران‌های چهار فصل هگمتانه (عبدا... کشوری)

آگهی مزایده شماره ۲۴۱

سازمان عمران شهرداری همدان

در اجرای بند۱صورتجلسه ۳۶۰ مورخ ۹۳/۰۶/۱۹، بند۷ و ۸ صورتجلسه ۳۶۲ مورخ ۹۳/۰۸/۱۸ ، بند ۳ صورتجلسه شماره ۳۷۱ مورخ ۹۴/۰۲/۰۸ و بند ۳ صورتجلسه شماره ۳۷۳ مورخ ۹۴/۰۲/۳۰ مصوبه هیئت مدیره ، در نظر دارد تعدادی واحد مسکونی ازپروژه های صبا و جولان و سرقفلی تعدادی واحد تجاری از پروژه سینا را از طریق مزایده عمومی با شرایط زیر به فروش رساند...
صفحه ۱۰

اعتماد به خدا و بی‌اعتمادی به مستکبرین از اصول مسلم مبانی فکری امام(ره) بود ۴

آرزو حکیمی: برای بهتر شدن باید بیشتر تلاش کنم ۱۱

داشتن فرهنگ رانندگی مهمتر از گواهی رانندگی ۱۲

احمدی‌نژاد در همدان:

اوضاع عالم می گوید که ظهور نزدیک است

۳

با حضور پرویز اذکایی و شهرام ناظری

شب باباطاهر در تهران

۶

مادر شهیدان دوروزی در گذشت

۲

پس از آزادسازی قیمت بنزین

نظارت دولت بر قیمت‌ها افزایش یابد

۷

در سالروز رحلت امام(ره) در استان انجام شد

همدان سیاه‌پوش پیر جماران

۲

روزی به نام محیط‌زیست و تیشه‌ای به میراث آیندگان

آتش بر خرمن محیط‌زیست

■ حکم قتل عام برای هزار اصله درخت ۲۰ ساله در بهار

۹

عکس: عبدالرحمن رائفی

تحلیل

نشستی خاص برای طیفی خاص

حضور پرسر و صدای محمود احمدی‌نژاد در همدان که با تمهید مقدمات و تدارک گسترده حامیان او به ویژه فعالان ستاد انتخاباتی رئیس دولت‌های نهم و دهم در سال‌های ۸۴ و ۸۸ انجام شد، بار دیگر نشان داد که طیف متعلق به احمدی‌نژاد که تنها نزدیک ۲ سال است از صحنه اجرایی کنار رفته است، سخت در تلاش برای ورود مجدد به فضای سیاسی و در نهایت حضور پررنگ، مؤثر و موفقیت‌آمیز در انتخابات آتی مجلس شورای اسلامی است. این سفر که تنها پس از...

۳

یادداشت

اعتقادات، مبنای رقابت سیاسی دولت بهاری‌ها

۱- بالاخره پس از تکذیب، تأیید و تشکیک‌هایی که صورت گرفت، محمود احمدی‌نژاد روز سه‌شنبه به استان همدان سفر کرد تا در سخنانی همچنان که پیش‌بینی می‌شد از بهار بگوید و وعده نزدیک بودن ظهور را باز هم تکرار کند.
احمدی‌نژاد در این جمع حرف نویی نداشت و صحبت‌هایش تکرار مکرراتی بود که او به آنها در ارتباط با منجی آخرالزمان اعتقاد دارد، تفکراتی که بارها از سوی مخالفان سیاسی و اعتقادی وی رد شده است، اما وی همچنان...

۳

انالله وانا الیه راجعون

جناب آقای **محمدابراهیم الهی تبار**

معاون محترم سیاسی امنیتی استانداری همدان

با نهایت تاسف در گذشت خواهر گرامیتان (مادر شهیدان دوروزی) را تسلیت عرض نموده و از خداوند متعال برای آن مرحومه رحمت و غفران و برای جنابعالی و خانواده محترمتان طول عمر مسئلت داریم.

فرماندار و پرسنل فرمانداری فامنین

انالله وانا الیه راجعون

جناب آقای **محمدابراهیم الهی تبار**

معاون محترم سیاسی امنیتی استانداری همدان

فقدان خواهر بزرگوارتان (ام‌الشهداء) ما را نیز اندوهگین ساخت. غفران و رحمت الهی برای آن مرحومه وسلامتی وطول عمر باعزت برای جنابعالی وخانواده محترمتان از پروردگار متعال خواهانیم.

شورای اسلامی شهر و شهرداری رزن

هوالباقی

جناب آقای **محمدابراهیم الهی تبار**

معاون محترم سیاسی امنیتی استانداری همدان

ضایعه درگذشت همسر شهید محمدحسین عربزاده، مادر شهیدان سعید و حمید دوروزی و خواهر شهید جعفر چرچی، خواهر بزرگوارتان را از صمیم قلب تسلیت عرض می‌نماییم. خداوند متعال روح پاکش را با بانو فاطمه زهرا(س) محشور نماید و به بازماندگان صبر جزیل عنایت فرماید.

بخشداری رزن

بازگشت همه به سوی اوست

جناب آقای

محمدابراهیم الهی تبار

معاون محترم سیاسی امنیتی استانداری همدان

درگذشت **حاجیه خانم فاطمه چرچی**

همسر شهید محمدحسین عربزاده، مادر شهیدان سعید و حمید دوروزی (عربزاده) و خواهر شهید جعفر چرچی (الهی‌تبار)

خواهر و مادری نیکو سرشت، بلندهمت و مهربان که دامان پاکشان مهد پرورش فرزندانی برومند، متعهد و ایثارگر به اسلام و انقلاب بوده، موجب تألم و تأثر گردید. مصیبت وارده را محضر شریف حضرتعالی و خانواده محترم و شهیدپرور تسلیت عرض نموده و از خداوند متعال برای آن مرحومه رحمت و غفران واسعه الهی و برای بازماندگان صبر جزیل مسئلت داریم.

محمدناصر نیکبخت، استاندار همدان
خسرو سامری، معاون برنامه‌ریزی - محمودرضا عراقی، معاون عمرانی
رضا قیاسی، معاون توسعه مدیریت و منابع انسانی
روابط عمومی استانداری همدان

انالله وانا الیه راجعون

جناب آقای **محمدابراهیم الهی تبار**

معاون محترم سیاسی امنیتی استانداری همدان

با نهایت تاسف در گذشت خواهر گرامیتان (مادر شهیدان دوروزی) را تسلیت عرض نموده و از خداوند متعال برای آن مرحومه رحمت و غفران و برای جنابعالی و خانواده محترمتان طول عمر مسئلت داریم.

بخشداری قروه درجزین

هوالباقی

جناب آقای **محمدابراهیم الهی تبار**

معاون محترم سیاسی امنیتی استانداری همدان

فقدان خواهر بزرگوارتان (مادر شهیدان دوروزی) ما را نیز اندوهگین ساخت. غفران و رحمت الهی برای آن مرحومه و سلامتی و طول عمر با عزت برای جنابعالی و خانواده محترمتان از پروردگار متعال خواهانیم.

گروه صنعتی پیروی

آگهی مناقصه

شرکت سیمان هگمتان (سهامی عام)

شرکت سیمان هگمتان در نظر دارد
بیست و پنج هزار تن سنگ سیلیس مصرفی کارخانه را با عیار حداقل ۸۰ درصد Sio_2 و ابعاد کمتر از ۸۰ سانتیمتر را به صورت تحویل در سیمان هگمتان (کرایه حمل به عهده فروشنده) از طریق مناقصه عمومی خریداری نماید. علاقه‌مندان می‌توانند به منظور دریافت اوراق شرایط مناقصه از تاریخ ۹۴/۰۳/۱۶ تا ۹۴/۰۳/۳۱ به سایت www.HegmatanCement.com و یا یکی از آدرس‌های ذیل مراجعه و همچنین به منظور هماهنگی بازدید از معدن حداکثر تا تاریخ ۹۴/۰۳/۲۴ علاقه‌مندی خود را به شرکت در مناقصه کتباً روی دورنگار ۰۸۱-۳۶۳۳۷۵۲۹ منعکس نمایند.
۱- دفتر تهران: خیابان فردوسی، خیابان کوشک، بن‌بست انوشیروانی، پلاک ۶، تلفن: ۶۶۷۳۴۸۹۳-۶۶۷۲۷۸۱۶
۲- دفتر همدان: خیابان ۳۰ متری شکریه، نرسیده به سازمان مدیریت و برنامه‌ریزی، شماره ۲۷۷، تلفن: ۰۸۱-۳۸۳۸۷۵۰۱-۲
۳- کارخانه: شهرستان رزن، بخش قروه درجزین، روستای شاهنجرین، تلفن: ۰۸۱-۳۶۳۳۷۳۱۶-۲۰

روابط عمومی شرکت سیمان هگمتان

آگهی برگزاری جلسه نوبت دوم مجمع عمومی عادی سالانه

نظام مهندسی معدن استان همدان در تاریخ ۹۴/۰۳/۲۱

مجمع عمومی عادی سالانه نوبت دوم سازمان نظام مهندسی معدن استان همدان در روز پنجشنبه مورخ ۹۴/۰۳/۲۱ از ساعت ۱۰ تا ۱۲ در محل سالن اجتماعات سازمان صنعت، معدن و تجارت استان همدان به آدرس: بلوار شهید مدنی، بلوار ۱۵ فروردین (ساختمان شهید مدنی) برگزار خواهد شد. اعضایی که دارای کارت عضویت معتبر هستند حق رأی خواهند داشت. برای تسهیل، اعضایی که بدهی حق عضویت داشته باشند می‌توانند بدهی خود را در همان روز نقداً پرداخت کرده و برگ ورود به جلسه دریافت کنند.

دستور کار مجمع به شرح زیر است:
-تلاوت آیاتی چند از قرآن کریم. - سخنرانی ریاست محترم سازمان صنعت، معدن و تجارت استان همدان - انتخاب هیأت رئیسه مجمع - استماع گزارش عملکرد سالیانه هیأت مدیره - بررسی و تصویب ترازنامه مالی سال ۹۳- تصویب برنامه و بودجه سال ۹۴- انتخاب بازرسان اصلی و علی‌البدل - تصویب پیشنهادهای هیأت مدیره برای تعیین حق عضویت، ورودیه، و سایر دریافتی‌ها و پرداخت‌های ارکان سازمان طبق دستورالعمل‌های مصوب
تعیین روزنامه کثیرالانتشار - بررسی ضرورت تشکیل مجمع عمومی فوق‌العاده - بررسی سایر موارد

هیأت مدیره سازمان نظام مهندسی معدن استان همدان

بازگشت همه به سوی اوست

جناب آقای دکتر محمدمهدی مفتح

نماینده محترم مردم شریف تویسرکان در مجلس شورای اسلامی

درگذشت عمه گرامیتان **حاجیه خانم زهرا مفتح**

(خواهر گرامی شهید دکتر مفتح)

را تسلیت عرض نموده و علو درجات الهی برای آن مرحومه و صبر و سلامتی برای جنابعالی و بیت معزای آن خاندان شریف را مسئلت داریم.
ضمناً به اطلاع می‌رساند مجلس ترحیم در روز یکشنبه از ساعت ۱۰ الی ۱۲ در مسجد مهدیه همدان برگزار می‌گردد.

دفتر ارتباط مردمی نماینده تویسرکان در مجلس شورای اسلامی

ضمیمه رایگان هر روز روزنامه همدان‌پیام

نیازمندیهای صبح استان همدان

۱۰۰۰۶۰۶۶ ۳۸۲۶۴۴۳۳

پیام تاریخ، تمدن و فرهنگ مادستان
The Message Of Madestan's History & Civilization & Culture
روزنامه همدان پیام
۲
شنبه ● ۱۶ خردادماه ۱۳۹۴ ● شماره ۲۳۶۷
خبر
khabar@hamedanpayam.com

فرمایشات رهبری در مورد امام فصل‌الخطاب است

فرمایشات مقام معظم رهبری در مورد امام راحل فصل‌الخطاب است.

امام‌جمعه همدان با بیان این مطلب در خطبه‌های نماز جمعه، با بیان اینکه انسان هرچه دارد در سایه تقوای الهی کسب می‌شود، گفت: تقوای الهی در سایه دین و دین‌مداری است که باید همه به این سمت سوق یابند.

آیت‌ا... طه‌محمدی ضمن تشکر از همه اقشار جامعه که در اعیاد نیمه‌شعبان جشن‌های بزرگی را در همدان ترتیب دادند، افزود: مردم در اعیاد شعبانیه خوب درخشیدند. امام‌جمعه همدان همچنین با بیان اینکه مراسم شب ۱۴ خرداد به مناسبت گرامیداشت سالگرد رحلت امام راحل نیز به خوبی برگزار شد، گفت: این موضوع نشان از عمق اراده ملت به امام خمینی(ره) دارد.

وی با اشاره به سالروز قیام ۱۵ خرداد نیز اظهار کرد: در این روز، نخستین‌بار جرقه انقلاب زده شد و بسیاری از انقلابیون مظلومانه توسط رژیم شاه قربانی شدند. آیت‌ا... طه‌محمدی با بیان اینکه انقلاب اسلامی مدیون خون شهدای ۱۵ خرداد است، افزود: شهدای انقلاب اسلامی نیز مدیون شهدای ۱۵ خرداد هستند. نماینده ولی فقیه در استان در ادامه با بیان اینکه بنده برگزیده خداوند در سایه بندگی و عبودیت به کمال می‌رسد، افزود: هر کس از حالا تا قیامت اگر به درجه‌ای از کمال نایل شود در سایه عبودیت و بندگی به آن رسیده است.

امام‌جمعه همدان با اشاره به سخنان رهبر انقلاب اسلامی در مرقد امام(ره) بیان کرد: مقام معظم رهبری به اصول امام راحل اشاراتی داشتند که باید این سخنان فصل‌الخطاب همه ما قرار گیرد.

وی با بیان اینکه امام خمینی(ره) در سایه عبودیت و بندگی به این درجه رسیدند، افزود: مقام عبودیت همواره بالاتر از رسالت است به طوری که امامت، رسالت و ولایت همه از عبودیت می‌گذرند.

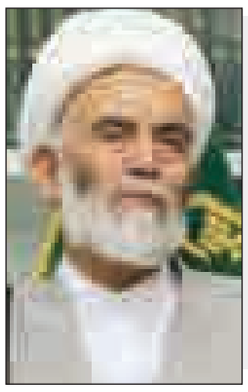

در سالروز رحلت امام(ره) در استان انجام شد

همدان سیاه‌پوش پیر جماران

مردم دارالمؤمنین همدان در بیست‌وششمین سالروز ارتحال ملکوتی حضرت امام خمینی(ره) با برپایی دسته‌های عزاداری و حضور در جمع عاشقان روح‌ا...(ره) به عزاداری پرداختند.

صبح روز پنج‌شنبه همزمان با بیست‌وششمین سالگرد ارتحال بنیانگذار انقلاب اسلامی، دسته‌های عزاداری بسیجیان همدان در سوگ رحلت امام خمینی(ره) عزاداری کردند.

این دسته‌های عزاداری از مقابل کانون بسیجیان در قالب هیأت عزاداری و سینه‌زنی به سمت میدان امام خمینی(ره) حرکت و از آنجا نیز برای شرکت در مراسم سوگواری به حسینیه امام خمینی(ره) حرکت کردند.

مراسم ۱۴ و ۱۵ خردادماه امسال همزمان در ۱۲ نقطه شهر همدان، ۹ شهرستان و ۲۷ شهر استان همدان برگزار شد.

همچنین مشابه برنامه‌های بزرگداشت سالروز ارتحال امام(ره) در حسینیه‌های مختلف شهر برگزار شد. در این آیین‌ها ضمن مداحی و عزاداری برای بنیانگذار کبیر انقلاب سخنرانان به تبیین شخصیت و راه ایشان برای نسل جوان پرداختند.

بیش از ۸ هزار و ۶۰۰ نفر از عزاداران پیر جماران برای تجدید میثاق با آن رهبر کبیر در قالب کاروان‌های مختلف راهی مرقد امام(ره) شده‌اند تا بار دیگر وفاداری خود را به نظام و انقلاب اعلام کنند.

به مناسبت سالگرد ارتحال امام(ره) ایستگاه‌های صلواتی نیز در مناطق مختلف همدان برپا شده است. در حسینیه امام خمینی(ره) شهر همدان نیز مراسمی با حضور حجت‌الاسلام والمسلمین مرتضی ادیب‌یزدی، مردم دارالمؤمنین و دارالمجاهدین، امام جمعه همدان، نمایندگان همدان در مجلس شورای اسلامی، مسئولان و هیأت عزاداری ۱۴ خردادماه برگزار شد.

در این مراسم قرائت وصیت‌نامه امام راحل، قرائت متنی در مورد امام(ره) از دیدگاه یک خبرنگار غربی، چند مداحی و نوحه‌سرایی توسط علی‌محمد علی‌آبادی و سایر مداحان، روضه‌خوانی حجت‌الاسلام مرتضی ادیب‌یزدی و... انجام شد.

مردم حاضر در مراسم علاوه بر عزاداری و سینه‌زنی شعارهایی مانند «یاد امام خمینی(ره) پاینده باد رهبر ما خامنه‌ای زنده باد»، «مرگ بر آمریکا، مرگ بر اسرائیل و مرگ بر ضد ولایت فقیه» و «هدف خون شهدا حفظ ولایت فقیه» را سر دادند.

در فضای بیرونی حسینیه امام(ره) نیز نمایشگاه فرهنگی از بیانات امام خمینی(ره) در گرامیداشت روز ۱۵ خردادماه و سخنان مقام معظم رهبری در مسائل هسته‌ای برپا شد.

برخی به دنبال تحریف شخصیت امام(ره) هستند

سخنران ویژه این مراسم با اشاره به اینکه برخی جریانات می‌خواهند امام(ره) را به عنوان یک انسان لیبرال معرفی کنند، گفت: آن جریان و اشخاصی که به دنبال تحریف و تصرف شخصیت عظیم امام خمینی(ره) هستند خود تا گردن در زندگی اشرافی فرو رفته‌اند. به گزارش تسنیم، حجت‌الاسلام ادیب‌یزدی با اشاره به حکمتی از امیرالمؤمنین(ع) در نهج‌البلاغه، افزود: امام علی(ع) در این حکمت نشانه‌های علما را بیان می‌کنند و با وجودی که همه عالم آرزوی دیدن آقا امیرالمؤمنین(ع) را دارند ولی ایشان در این حکمت آه می‌کشد و اشتیاق خود را برای زیارت علمای دین بیان می‌کند. وی ادامه داد: در این حکمت نشانه‌های علمای خودساخته که تمام سرمایه خود را برای حفظ اسلام در دست گرفته‌اند آمده است که برخی از این علمای فاخر اهل همدان هستند. ادیب یزدی با بیان اینکه همدان دارای علمای فاخر بسیاری است، اظهار کرد: امام(ره) در اواخر دهه سوم از عمر شریفشان، مدت کمی شاگرد حاج میرزا جواد آقای ملکی تبریزی که خود از شاگردان بنام مرحوم آخوند ملاحسین قلی شوندی همدانی بودند که به طور قطع این شخصیت یکی از علمای مورد نظر حضرت علی(ع) بود.

وی با بیان اینکه بصیرت نیز از دیگر نشانه‌های علماست، بیان کرد: نوری که در دل و باطن علمای بزرگوار می‌جوشد بصیرتی است که در وجودشان رشد کرده، حقیقت بصیرت چیزی است که اگر انسان آن را به دست آورد دریای بی‌کران علوم در درونش می‌جوشد.

حجت‌الاسلام ادیب‌یزدی با اشاره به اینکه بصیرت در انسان انگیزه حرکت را ایجاد می‌کند و شیطان را از فعالیت باز می‌دارد و انسان را به سوی سعادت هدایت می‌کند، بیان کرد: عالی‌ترین نور بصیرت در حضرت ابوالفضل‌عباس(ع) روشن بود و به برکت همان نور حضرت علی‌اکبر(ع) به عنوان نخستین جوان از بنی‌هاشم قدم به عرصه نبرد گذاشت.

وی همچنین گفت: امام خمینی(ره) در سخنرانی خود در سال ۴۳ آنچنان با یقین و صلابت در تصمیم‌گیری سخنرانی کردند و فرمودند: «اگر خمینی را دار هم بزنید با شما تفاهم نخواهد کرد» که با وجود گذشت بیش از ۵۰ سال از آن زمان هنوز سخنرانی ایشان مورد توجه است.

حجت‌الاسلام ادیب‌یزدی در ادامه به تشریح شخصیت و ابعاد وجودی امام خمینی(ره) پرداخت و اظهار کرد: مردی که دست خدا در آستین داشت و ذخیره خدا برای عصر معاصر بود با اقتدار و مدیریت والا ایستادگی کرد و نهضت بزرگی را به پیروزی رساند.

وی بیان کرد: مراحل سلوک در امام(ره) از ۱۸سالگی آغاز شد، بنده در ملاقات با آیت‌ا... العظمی گلپایگانی از ایشان در مورد حال بسیار عرفانی امام در سنین ۱۸ و ۱۹ سالگی شنیدم که ایشان می‌فرمودند که در دوره‌ای که با حضرت امام(ره) در اراک هم‌حجره‌ای بودند، به‌رغم اینکه از امام(ره) ۴ سال نیز بزرگتر بودند می‌دیدند که ایشان وقتی برای نماز شب برمی‌خاستند نمازشان آن‌قدر طولانی بود که آن را به نماز صبح متصل می‌کردند.

حجت‌الاسلام ادیب‌یزدی در ادامه گفت: متأسفانه عده‌ای از جریانات بدسلیقه و خباثت‌آلود می‌خواهند در شخصیت امام راحل تصرف کنند و مطالب دروغینی را به ایشان نسبت دهند که این مطالب حقیقت ندارد. وی تأکید کرد: از دلسوزان نظام، فرهیختگان جامعه، دانشگاهیان، خانواده‌های معظم شهدا که بزرگترین سرمایه‌گذاران انقلاب اسلامی هستند می‌خواهیم تا از ابعاد شخصیت امام راحل محافظت کنند و اجازه ندهند کسی آن را آنگونه که آمریکا و اسرائیل می‌خواهد تصرف و تحریف کند.

حجت‌الاسلام ادیب‌یزدی ادامه داد: می‌خواهند امام(ره) را به عنوان یک انسان لیبرال معرفی کنند و شخصیتی که حاضر بود در برخی مواقع با آمریکا کنار بیاید که این کاملاً دروغ است، این در حالی است که ایشان هیچ‌گاه حاضر نبودند با استکبار و آمریکای جهان‌خوار کنار بیایند ولی برخی قصد دارند مسأله را اینطور جا بیندازند. وی تصریح کرد: در مورد امام(ره) شاهد سخنانی از سوی انسان‌های نان به نرخ روزخور، بدسلیقه‌ها و آنهایی که می‌خواهند برای رفع تحریم‌ها به هر قیمتی سوار شوند، هستیم اما شخصیت امام خمینی(ره) بسیار بالاتر از این حرف‌هاست.

حجت‌الاسلام ادیب‌یزدی با بیان اینکه امام خمینی(ره) ضد استکبارترین شخصیت تاریخ بشر است، عنوان کرد: امام راحل لقب شیطان بزرگ را به آمریکا داد که این لقب قابل پاک کردن نیست، ایشان فرمودند که در هرجای دنیا که شعله آتشی افروخته شود در یک طرف آن آمریکا دست دارد و آنچه امام(ره) فرمودند به عنوان اصول جانانه ما در زمان حیات است. وی با اشاره به اینکه روزگار امام راحل ادامه دارد و نمونه آن نیز بیداری اسلامی در جهان است، افزود: امام(ره) بر مبنای یقین حرکت کرد و اصول اجتماعی، سیاسی، اخلاقی از ناحیه ایشان در جامعه تعطیل نمی‌شود و خون شهدا هرگز از جوشش و سازندگی نمی‌افتد.

وی همچنین از استقبال کمتر مردم دارالمؤمنین همدان در این مراسم گلایه‌مند شد و گفت: این مسأله باید توسط مسئولان در همدان آسیب‌شناسی شود.

در مورد امام(ره) شاهد سخنانی از سوی انسان‌های نان به نرخ روزخور، بدسلیقه‌ها و آنهایی که می‌خواهند برای رفع تحریم‌ها به هر قیمتی سوار شوند، هستیم اما شخصیت امام خمینی(ره) بسیار بالاتر از این حرف‌هاست

استاندار همدان:

دولت به دنبال ایجاد نشاط در جوانان است

دولت تدبیر و امید با برنامه‌های در دست اقدام به دنبال ایجاد اشتغال، نشاط و شادابی برای نسل جوان است.

استاندار همدان در آیین تجلیل از جوانان نخبه و ورزشکاران فراملی استان همدان با بیان اینکه جوان برخلاف فکر برخی بحران به شمار نمی‌رود، گفت: جوانان سرمایه‌های هر کشور و موتور محرکه‌های توسعه هر جامعه‌ای هستند.

محمدناصر نیکبخت اضافه کرد: دولت معتقد است برای ایجاد نشاط و پویایی در بین نسل جوان باید روند ایجاد اشتغال را تسریع کرده و همه تلاش خود را در نقاط مختلف کشور برای عملی شدن این هدف به کار گرفته است.

به گزارش تسنیم، استاندار همدان اضافه کرد: وقتی که دولت یازدهم از بهبود شرایط کسب‌وکار و رونق اقتصادی جامعه حرف می‌زند هدفش ایجاد اشتغال و شادابی برای نسل جوان است و با وجود سایه شوم تحریم‌ها و مشکلات اقتصادی نیز هیچ‌گاه از این اهداف پا پس نکشیده است.

نیکبخت بیان کرد: امید است همانگونه که دولت توانست تورم را مهار کرده و چرخه تولید کشور را راه بیندازد بتواند از این مشکلات نیز عبور کند.

وی ادامه داد: ورزش یکی از زمینه‌های ایجاد نشاط در نیروهای جوان است بر این اساس باید ورزش قهرمانی و پهلوانی در همدان توسعه و تقویت شود.

همدان دارنده ۱۵۰۰ ورزشکار حرفه‌ای

مدیرکل ورزش‌وجوانان استان همدان نیز در این مراسم گفت: ورزشکاران فراملی استان، شناسنامه ورزش همدان هستند.

سید عبدی افتخاری اظهار کرد: قهرمانان ملی و فراملی استان برای سربلندی نام همدان تلاش کرده‌اند و ما باید با برگزاری یک تجلیل کوچک، گوشه‌ای از زحمات آنها را جبران کنیم.

وی ادامه داد: در سال ۹۳ تعداد ۳۳ نفر از ورزشکاران استان در میادین فراملی خوش درخشیدند که در ایام میلاد منجی عالم بشریت از آنها توسط استاندار همدان تقدیر به عمل آمد.

مدیرکل ورزش‌وجوانان همدان بیان کرد: قبل از سال ۸۶ تعداد ورزشکاران ما در میادین ملی و فراملی ۲۲۰ نفر بود که در حال حاضر موفق شده‌ایم پس از گذشت ۸ سال تعداد آنها را به هزار و ۵۰۰ نفر افزایش دهیم.

افتخاری افزود: از همان روز نخست کاری بر آن شدیم تا با برنامه‌ریزی مناسب سکوهای مختلفی از مسابقات آسیایی، جهانی و حتی المپیک را به خود اختصاص دهیم که در حال حاضر موفق به چنین کاری شده‌ایم. رئیس دستگاه ورزش استان با بیان اینکه نگاه استان به ورزش، نگاهی بین‌المللی است، ادامه داد: در حال حاضر ورزشکاران زیادی از همدان در میادین المپیک، جهانی و آسیایی حضور دارند که توانستند به مدال‌های رنگارنگی نیز دست یابند. افتخاری حمایت از قهرمانان را در دستور کار خواند و ادامه داد: قهرمانان فراملی شناسنامه ورزش همدان هستند و ما در اداره ورزش‌وجوانان استان بر خود لازم می‌دانیم از تمام قهرمانان خود حمایت کنیم. وی با بیان اینکه در سال جاری مسابقات مختلفی برای کسب سهمیه المپیک برگزار می‌شود، گفت: ورزشکارانی که می‌توانند در این مسابقات برای کسب سهمیه تلاش کنند را شناسایی کرده‌ایم. گفتنی است، در این آیین ۱۰ جوان نخبه استان همدان در حوزه‌های متعدد دستگاه‌های اجرایی و ۳۳ قهرمان فراملی در رشته‌های المپیکی که در مسابقات آسیایی ۹۳ افتخار آفریدند، تجلیل شدند.

یادداشت روز

مراسمی که انتظارات را برآورده نکرد

مراسم ویژه بیست‌وششمین سالگرد ارتحال امام راحل به رسم هرسال و طبق برنامه پس از عزاداری هیأت عزاداری بسیجیان در همدان برگزار شد.

با این تفاوت که جمعیت حاضر در حسینیه امام خمینی(ره) کمتر از حد انتظار بود و این سؤال را در ذهن‌ها ایجاد کرد که در زمینه‌سازی و تمهید مقدمات مراسم ۱۴ خرداد امسال چقدر تلاش شده است و بزرگان، مسئولان و نهادهای ذی‌ربط چه گام‌هایی را برای برگزاری باشکوه مراسم بزرگداشت رهبر کبیر انقلاب و بنیانگذار جمهوری اسلامی ایران در دارالمؤمنین همدان برداشته‌اند.

این وضعیت حتی گلایه و انتقاد سخنران مراسم را نیز به دنبال داشت. به طوری که وی از مسئولان خواست این مسأله را آسیب‌شناسی کنند.

حضور مردم استان در صحنه‌های مختلف و نقشی که در پیشبرد اهداف انقلاب اسلامی و دفاع از آرمان‌های امام(ره) و شهدای گرانقدر داشته‌اند، بر کسی پوشیده نیست و به دلیل همین نقش‌آفرینی‌ها و حضور مؤثر بوده که همدان را دارالمؤمنین و دارالمجاهدین نامیده‌اند. از طرفی عشق و دلدادگی مردم خداجو و مؤمن همدان به امام بزرگوار و ولایت زبانزد عام و خاص است. از این‌رو برگزاری مراسم باشکوه و در شأن مردم شریف همدان برای شخصیت بزرگی چون امام راحل که راه و نام و اندیشه ناب او شاخص اصلی انقلاب و نظام اسلامی است، از اهمیت خاصی برخوردار است.

در همین راستا تمام نهادهای مسئول و ذی‌ربط از شورای هماهنگی تبلیغات اسلامی و ستاد نماز جمعه گرفته تا رسانه‌ها به ویژه صداوسیما و دیگر نهادهای فرهنگی و اجتماعی و حتی سیاسی در استان باید با حمایت و راهنمایی بزرگان و مسئولان استان به گونه‌ای عمل کنند که چنین مراسمی در بالاترین سطح و باشکوه و عظمت خاصی برگزار شود.

مراسم امسال به خوبی نشان داد که تلاش‌ها و اقدامات صورت گرفته در این راستا کافی نبوده و این یک تجربه است تا در سال‌های آتی حرکت‌های مؤثری برای برگزاری باشکوه مراسم بزرگداشت امام راحل عظیم الشأن در استان صورت گیرد.

فراموش نکنیم که همدان در برگزاری اینگونه آیین‌ها سابقه درخشانی دارد و همین مراسم ویژه سالگرد بنیانگذار جمهوری اسلامی ایران(ره) خیلی بهتر از این‌ها در سال‌های گذشته برگزار شده است.

از این رو انتظار می‌رود کاستی‌ها و ضعف‌های مراسم امسال برطرف شود و اگر هم کوتاهی‌هایی صورت گرفته است، در سال‌های بعد جبران شود و اجازه ندهیم اینگونه کوتاهی‌ها شکوه و عظمت یکی از بزرگترین آیین‌ها که در استان همدان نیز به بهترین شکل برگزار شده است، کمرنگ شود.

خبر

استاندار همدان در جمع سربازان گمنام:

وزارت اطلاعات مردم محور است

استاندار همدان وزارت اطلاعات را برآمده و برخواسته از انقلاب اسلامی و سیستمی مردم‌محور دانست.

محمدناصر نیکبخت در مراسم جشن میلاد امام زمان(عج) که با حضور سربازان گمنام استان و خانواده آنها برگزار شد، با تبریک این عید، گفت: یکی از ثمرات و میوه‌های ارزشمندی که انقلاب اسلامی به جامعه هدیه داد، میوه گوارا و مهنای وزارت اطلاعات است.

وی با گرامیداشت قیام ۱۵ خردادماه و سالروز ارتحال امام (ره) افزود: تأثیرات انقلاب تنها در داخل کشور نمانده و دنیا قبول کرده است که بنیانگذار این انقلاب، شایسته‌ترین رهبر انقلاب دنیاست و انقلاب ایران برخواسته از دین، عقل و نور است.

به گزارش اداره کل روابط عمومی استانداری همدان، استاندار با مقایسه سیستم‌های اطلاعاتی جهان با سیستم اطلاعاتی کشور، ادامه داد: سیستم های اطلاعاتی جهان مانند سیستم اطلاعاتی ایران در قبل از انقلاب است، اما سیستم اطلاعاتی ایران اسلامی برخواسته از فقه و شرعیات و یک فقیه در رأس آن است.

نیکبخت بیان کرد: سیستم اطلاعاتی ما مردم‌محور است و با مشارکت مردم در کشور امنیت ایجاد می‌کند.

استاندار با تقدیر از خانواده‌های سربازان گمنام اظهار کرد: خانواده‌های شما محرومیت از بسیاری مسائل را پذیرفته‌اند و از اکثر تنعمات دنیا چشم‌پوشی کرده‌اند تا شما با خیال راحت، دلی استوار و محکم در خدمت اسلام و کشور باشید.

نیکبخت بیان کرد: خود ساختگی و خودداری شما از ارائه عملکرد در شرایطی که اقدامات بسیار ارزشمندی انجام می‌دهید و تبلیغ هم نمی‌کنید، قابل تقدیر است.

وی با بیان اینکه خواسته امام راحل، وارد نشدن نیروهای اطلاعاتی در حزب، گروه، دسته و باند بود، خاطرنشان کرد: این نکته از ویژگی‌های بارز کارکنان وزارت اطلاعات است که خود را در چارچوب تشکل‌های سیاسی ورود ندادند و خواسته امام(ره) را اجابت کردند و آسیب ندیدند و فداکارانه فقط سرباز امام زمان(عج)، نظام و مردم شدند.

استاندار با تصریح اینکه سال ۹۴، سال انتخابات است، خاطرنشان کرد: اطلاعات همواره در برپایی انتخابات با شکوه و امن، با اهمیتی که به رأی مردم قائل است، مشارکت داشته و کمک کرده است.

استاندار همدان با تقدیر از زحمات وزیر اطلاعات گفت: دو خواسته‌ای که همواره وزیر اطلاعات بر آن تأکید دارند، ایجاد شادابی، نشاط و امید برای مردم و ضرورت سرمایه‌گذاری و حمایت از سرمایه‌گذاری بخش خصوصی است. نیکبخت اظهار کرد: وقتی وزیر اطلاعات از سرمایه‌گذاری سخن می‌گوید، این سخن به اقتصاد مقاومتی و وعده دولت به مردم بازمی‌گردد.

shenide@hamedanpayam.com

شنیده‌ها

۱- مدیران دولت احمدی‌نژاد در استان از وی استقبال نکرده‌اند. گویا تعداد اندکی از این مدیران در مراسم سخنرانی وی در همدان حضور داشته‌اند. گفتنی است، رئیس ستاد انتخاباتی احمدی نژاد در انتخابات ۸۴ که بعدها معاون عمرانی استاندار شد، تنها مدیر ارشد استانی احمدی‌نژادی حاضر در این مراسم بوده است.

۲- نامه‌نگاری به احمدی‌نژاد در شرایطی که وی قدرت اجرایی ندارد، از حاشیه‌های مورد توجه سفر وی به همدان بوده است. گویا این نامه‌ها توسط همراهان جمع‌آوری و به تهران منتقل شده است. گفتنی است، نامه‌نگاری از شیوه‌های مرسوم در سفرهای استانی رئیس‌جمهور سابق بود که بارها امکان رسیدگی به آنها به دلیل حجم زیاد با تشکیک فعالان سیاسی و برخی رسانه ها همراه شد.

۳- برخی از حاضران در مراسم سخنرانی رئیس‌جمهور سابق، داوطلب احتمالی انتخابات مجلس شورای اسلامی هستند. گویا این افراد قصد دارند با عکسی که با احمدی نژاد در همدان انداخته‌اند، تبلیغات انتخاباتی انجام دهند. گفتنی است، هدف و مخاطب این داوطلبان برای کسب رأی، ساکنان حاشیه شهرها هستند.

۴- داوطلبان احتمالی انتخابات مجلس دهم، روزهای فعالی در تعطیلات داشته‌اند. گویا حضور در مراسم و ارسال پیامک مناسبتی از جمله فعالیت‌های آنها بوده است. گفتنی است، تلاش برای حضور در همه مراسم حوزه انتخابیه بخصوص روستاها از سختی‌های داوطلبان احتمالی با توجه به وضعیت گرانی بنزین بوده است.

۵- احتمال حضور حمیدرضا حاجی بابایی از حوزه انتخابیه تهران در رقابت‌های مجلس شدت یافته است. گویا حضور پررنگ در مراسم و برنامه‌های این استان این احتمال را تقویت کرده است. گفتنی است، به احتمال فراوان حاجی بابایی که معمولاً مستقل وارد انتخابات می‌شود در انتخابات مجلس دهم در لیست انتخاباتی اصولگرایان حاضر باشد.

۶- احتمال تغییراتی در وزارت کشور قوت گرفته است. گویا این تصمیم به دلیل ناتوانی وزارت کشور در تأمین امنیت تجمعات و تلاش عده‌ای برای برهم زدن سخنرانی رئیس‌جمهور در مرقد امام(ره) اتخاذ شده است. گفتنی است، برخی تحلیلگران این موضوع را دلیلی بر پایان محافظه‌کاری دولت در امور داخلی ارزیابی کرده‌اند.

خبر

واژگونی پژو ۴۰۵ در اتوبان همدان- ساوه

بر اثر واژگونی پژو ۴۰۵ در کیلومتر ۶۰ آزادراه همدان- ساوه یک خانم ۶۰ ساله سرنشین پژو در دم جان باخت و یک خانم ۴۰ ساله نیز زخمی شد.

این حادثه روز پنج‌شنبه ۱۴ خردادماه رخ داده که علت آن بی‌توجهی راننده پژو ۴۰۵ به جلو ناشی از خستگی و خواب‌آلودگی اعلام شده است. گفتنی است، در تعطیلات ۳ روزه هفته گذشته جاده‌های کشور با چند مورد تصادف مواجه شدند که منجر به کشته شدن ۵۱ نفر و ۳۴ مجروح شد.

علاقه همدانی‌ها به نام مهدی

مدیرکل ثبت احوال استان همدان می‌گوید: مردم این استان علاقه زیادی به نام مهدی دارند و تعداد زیادی از شهروندان برای فرزند پسر خود نام مهدی را انتخاب می‌کنند.

عبدا... مقصودی‌فر به مناسبت میلاد حضرت مهدی(عج) در گفت‌وگو با ایرنا گفت: از ابتدای تأسیس ثبت احوال در استان همدان در سال ۱۳۰۴ تا پایان سال ۹۳ در مجموع نام مهدی برای ۵۰ هزار و ۴۱۶ نفر در این استان ثبت شده است.

وی اضافه کرد: انتخاب نام‌های ائمه اطهار(ع) برای نوزادان ایرانی و به‌ویژه همدان در صدر انتخاب نام برای کودکان است.

مادر شهیدان دوروزی در گذشت

مراسم بزرگداشت روز شهید/ سال ۹۳ و تجلیل از مرحومه چرچی

حاجیه خانم فاطمه چرچی (الهی‌تبار)، مادر شهیدان دوروزی به رحمت ایزدی پیوست.

فاطمه چرچی، همسر شهید عربزاده، مادر شهیدان سعید و حمید دوروزی و خواهر شهید جعفر چرچی روز پنج‌شنبه ۱۴ خردادماه دارفانی را وداع گفت.

این بانوی صبور از رئیس‌جمهور نشان ایثار دریافت کرده بود. مراسم تشییع وی امروز شنبه ۱۶ خردادماه ساعت ۹ صبح از مقابل منزل شهیدان دوروزی واقع در سی متری سعیدیه ۱۸ متری فاطمیه کوچه ایثار برگزار می‌شود.

فاطمه چرچی، خواهر الهی‌تبار، معاون سیاسی امنیتی استانداری همدان نیز هست.

مراسم ختم این بانو نیز امروز بعد ازظهر در مسجد مهدیه برگزار خواهد شد.

روزنامه همدان پیام به نوبه خود ضایعه درگذشت این بانوی ام‌الشهدا را تسلیت عرض نموده و برای خانواده ایشان صبر جمیل از درگاه الهی را مسئلت دارد.

پیام تاریخ، تمدن و فرهنگ مادستان
The Message Of Madestan's History & Civilization & Culture
روزنامه همدان پیام
۳
شنبه ● ۱۶ خردادماه ۱۳۹۴ ● شماره ۲۳۶۷
خبر
khabar@hamedanpayam.com

با افتتاح نخستین کیوسک عرضه کارت الکترونیک

کارت الکترونیک رسماً جایگزین بلیت شد

استفاده از کارت بلیت الکترونیک اتوبوس و سامانه مدیریت شهری در همدان با حضور مسئولان و اعضای شورای شهر همدان و بانک عامل حامی این پروژه در همدان مهیا شد و به صورت نمادین یکی از کیوسک‌های عرضه‌کننده افتتاح شد.
در این آیین آیت‌ا... غیاث‌الدین طه محمدی، امام جمعه همدان، خسروسامری، معاون برنامه‌ریزی استاندار، امیر خجسته و ابراهیم کارخانه‌ای، نمایندگان همدان در مجلس شورای اسلامی و سید مصطفی رسولی، شهردار همدان حضور داشتند.
نماینده ولی فقیه در استان و امام جمعه شهر همدان گفت: برای کاهش گره‌های ترافیکی ایستگاه‌های پیش‌بینی شده برای اتوبوس‌های خط واحد به رینگ دوم شهر انتقال یابد.
آیت‌ا... طه محمدی اظهار کرد: ورود اتوبوس‌ها به رینگ نخست شهر نه تنها منجر به بروز ترافیک شده است؛ بلکه آسایش مردم را نیز به مخاطره انداخته است. وی ادامه داد: می‌توان از هسته مرکزی شهر تا ٦ میدان منتهی به آن مسافربرهای برقی در نظر گرفت تا علاوه بر سهولت در آمد و شد شهروندان میزان ترافیک کاهش یابد.
نماینده همدان در مجلس شورای اسلامی هم گفت: توسعه شهری و دست یافتن به شهر الکترونیک هوشمند در سایه همدلی و همزبانی و وحدت مسئولان امکان‌پذیر است. خجسته افزود: باید به دور از گرایش‌های سیاسی برای توسعه شهری تلاش کرد و مسئولان نظارتی نیز بدون ایجاد مانع به مدیریت شهری کمک کنند.

صدور کارت الکترونیک با ۱۰ درصد تخفیف

رسولی شهردار همدان هم در آیین افتتاح نمادین کارت بلیت الکترونیک و سامانه مدیریت شهری در ایستگاه اتوبوس محدوده سعیدیه گفت: در سازمان اتوبوسرانی شهر همدان ۳۰۰ دستگاه اتوبوس وجود دارد که از این تعداد ۲۱۰ دستگاه اتوبوس فعال هستند و به شهروندان خدمات ارائه می‌دهد.

وعده

ارائه پیشنهاد تبدیل شدن روستای قباق‌تپه به شهر

(دهیار قباق‌تپه؛ همدان‌پیام ۹۴/۳/۱۲)

تحلیل

نشستی خاص برای طیفی خاص

حضور پرسر و صدای محمود احمدی‌نژاد در همدان که با تمهید مقدمات و تدارک گسترده حامیان او به ویژه فعالان ستاد انتخاباتی رئیس دولت‌های نهم و دهم در سال‌های ۸٤ و ۸۸ انجام شد، بار دیگر نشان داد که طیف متعلق به احمدی‌نژاد که تنها نزدیک ۲ سال است از صحنه اجرایی کنار رفته است، سخت در تلاش برای ورود مجدد به فضای سیاسی و در نهایت حضور پررنگ، مؤثر و موفقیت‌آمیز در انتخابات آتی مجلس شورای اسلامی است.
این سفر که تنها پس از چند روز از حضور سعیدجلیلی، نزدیکترین چهره به احمدی‌نژاد در انتخابات ریاست جمهوری یازدهم به نهاوند انجام شد، با دیگر نگاه‌ها را به این موضوع معطوف ساخت که حامیان احمدی‌نژاد سعی دارند از تاکتیک‌های خاصی در شرایط کنونی استفاده کنند تا موانع اصلی در مسیر فعالیت‌های سیاسی وانتخاباتی آنها از هم‌اکنون رفع و این مسیر بیش از پیش برای حضور موفق در انتخابات هموار گردد.
هرچند این موانع به اذعان عام و خاص بزرگتر از آن است که با چند نشست و طرح مباحثی معنادار و قابل تأمل از میان برداشته شود. زیرا عملکرد طیف مذکور در سال‌های گذشته و به ویژه رفتارهای چالشی، تأمل برانگیز و بعضاً غیرمنتظره این جریان به قدری فضای سیاسی جامعه را ملتهب نمود که حتی حامیان سینه چاک رئیس دولت‌های نهم و دهم از جریان اصولگرایی در ۲ سال پایانی دولت دهم تلاش را برای جدا کردن خود از او نمودند و در انتخابات ریاست جمهوری یازدهم نیز با هیچ توجیهی حاضر به حمایت از چهره نزدیک به احمدی‌نژاد نشدند.
با تمام این احوال، طیف حامی احمدی‌نژاد که امروزه در قالب‌ها و شکل‌های گوناگون به سرسخت‌ترین منتقدان دولت تدبیر و امید تبدیل شده است و در این راستا تندترین حرکت‌ها و رفتارها را نیز از خودنشان داده اند، با نوعی تاکتیک حساب شده سعی در ورود به فضای سیاسی و بازی نتیجه بخش در میدان رقابت‌های انتخاباتی دارند.
حضور پررنگ چهره‌های مؤثر و فعالان این جریان در استان‌های مختلف از جمله همدان که همواره مورد توجه سیاسیون بوده است، از جمله این تاکتیک‌هایی است که حامیان احمدی‌نژاد سعی دارند از طریق آن در فضای رسانه‌ای همچنان دیده شوند تا شاید بتوانند افکارعمومی را نیز با خود همراه کنند.
کمااینکه سفرهای متعدد و حضور در مناطق مختلف و همین‌طور حضور در رسانه‌ها از جمله خصیصه‌های رئیس دولت‌های نهم و دهم است و او در هر دو مورد به نوعی رکوردزنی کرده است ولذا شکی نیست که طیف مذکور در استفاده از فضای رسانه‌ای سنگ تمام گذاشته و سعی دارد با قرار گرفتن در جلو دوربین‌ها قدرت مانور خود در فضای سیاسی را بالا ببرد.
از این‌رو انتخاب همدان برای سفرهای سیاسی و انتخاباتی و حضور احمدی‌نژاد در حاشیه شهر که مشابه آن در سال ۸۳ نیز اتفاق افتاده بود، در راستای جامه عمل پوشاندن به این امر قابل ارزیابی است.
نکته دیگر به کاندیداهایی بر می‌گردد که زیرکانه و با برنامه‌ریزی حساب شده سعی دارند با طراحی چنین سفرهایی و زمینه‌سازی برای حضور چهره‌هایی چون احمدی‌نژاد در استان، به نحوی شرایط را برای حضور موثر در انتخابات فراهم نمایند.
هرچند در برنامه هفته گذشته احمدی‌نژاد در همدان خبری از این چهره‌ها نبود، اما حضور برخی افراد متعلق به آنها در جمع مذکور به خوبی نشان داد که این چهره‌ها اسب خود را از هم‌اکنون زین کرده‌اند تا از تمام فرصت‌ها برای در اختیار گرفتن فضای سیاسی استان بهره ببرند، هرچند در ظاهر امر چنین موضوعی مشهود نیست، اما حضور پررنگ آنها در جلسات محفلی و بعضاً خصوصی حامیان احمدی‌نژاد بهترین گواه بر تاکتیک‌های انتخاباتی اینگونه افراد دارد.
در هر صورت احمدی‌نژاد در موعدی که بسیاری آن را پیش‌بینی کرده بودند، به همدان آمد و بازهم طبق پیش‌بینی‌ها از بهار سخن گفت و در میان مباحثی که پیرامون ظهور مطرح کرده بود، کسانی را که صالحان را به سحر و جادو متهم کرده‌اند و ظهور را دور می‌پندارند، به باد انتقاد گرفت و آنها را مخالفان امام عصر(عج) خواند که می‌خواهند با این بحث‌ها به اهداف خود دست یابند.
تکرار چنین بحث‌هایی در کنار انتقادهایی که احمدی نژاد از مذاکرات دیپلماتیک داشت و به صراحت گفت که «در مناسبات دیپلماتیک امروزی جهان، دولتمردان و دیپلمات‌ها با طرف مقابل دست می‌دهند و به او لبخند می‌زنند، اما همان لحظه که لبخند بر لب دارند، در حال توطئه‌چینی و زدن خنجر از پشت هستند» و همین‌طور زیر سؤال بردن دوباره نظام‌های حزبی و گفتن اینکه «دموکراسی اکثریت، ملت‌ها را از صحنه تصمیم‌گیری کنار زده و با چند حزب در حال اداره دنیاست»، نشان داد که طیف حامی او با همان گفتمان همیشگی خود که چهره‌های جنجالی دولت‌های نهم ودهم از طراحان و تئوریسین‌های آن بودند، می‌خواهند خود را باز یافته و به صحنه سیاسی کشور بازگردد، هرچند این گفتمان و رویکرد امروزه منتقدان زیادی دارد و در کنار رفتارها و کنش‌های فعالان جریان مذکور موجب فاصله گرفتن اشخاص و گروه‌هایی از احمدی‌نژاد شده که روزگاری از حامیان او به حساب می‌آمدند.
در هرحال حضور پرسر و صدای احمدی‌نژاد در همدان که به‌رغم تبلیغات گسترده و زمینه‌سازی‌های حامیان او در استان و بازهم انتخاب حاشیه شهر برای سخنرانی وی، نتوانست زمینه‌ساز جمع شدن اقشار مختلفی شود که شاید چهره‌های متعلق به احمدی‌نژاد در استان انتظار آن را داشتند.
هرچند شاید پشت پرده چهره‌های مختلفی به این برنامه نظر داشتند، اما ده‌ها دلایل مشخصی وجود دارد که همچنان مانع از دیده شدن آنها در کنار چهره محبوب خود می‌شود و لذا همان‌طور که پیش‌بینی می‌شد و البته در سفر جلیلی به نهاوند نیز نشانه‌های آن دیده شد، سفر احمدی‌نژاد به‌رغم سرو صدای فراوان از سوی جریان متعلق به او در استان، به همان جریان محدود شد.

احمدی‌نژاد در همدان:

اوضاع عالم می گوید که ظهور نزدیک است

» سعید زارع صفا

ابتدای جاده تهران، مسجدی با ظرفیت متوسط در حاشیه همدان؛ جمعیتی قابل توجه در ۲ سوی خیابان منتهی به مسجد انگار منتظر کسی هستند. اما تیپ غالب جمعیت با ساکنان منطقه حاشیه‌نشین متفاوت است و حتی در بین آنها چند نفر از مسئولان استانی دولت سابق هم مشاهده می‌شوند. پیرمردی از اهالی همان منطقه که جمعیت خیابان تعجبش را برانگیخته است از ما می‌پرسد: نماینده شهر قرار است به اینجا بیاید؟!
تعجب می‌کنم از اینکه با وجود تبلیغات در شهر و نصب بنرهایی در ابعاد بزرگ چطور تا آن زمان اطلاع پیدا نکرده که چه کسی قرار است به مسجد محله آنها بیاید!
ناگهان در بین جمعیت همهمه می‌افتد و جمعیت به سمتی از خیابان هجوم می‌آورند؛ این یعنی رسیدن اتومبیل میهمان ویژه به منطقه؛ لندکروز سفیدی وارد خیابان کوچک منتهی به مسجد می‌شود. از پشت شیشه‌های دودی، چهره میهمان مشخص نیست اما از کت و شلوارپوش‌های بی‌سیم به‌دست می‌شود حدس زد که این باید اتومبیل حامل وی باشد.
حالا استقبال‌کنندگان شعارهایشان را رو می‌کنند و ولوله‌ای در میان جمعیت می‌پیچد. «شعارهرچی مَرده، .... برمی‌گرده».
۵۰۰ نفری می‌شوند که اطراف اتومبیل حلقه زده‌اند و مسجد هم گوشه تا گوشه آن پر است. مسجدی با گنجایشی متوسط و بنایی بسیار معمولی در منطقه‌ای که این برای دومین‌بار بود که میزبانِ میهمانِ روز سه‌شنبه همدان می‌شد. داخل مسجد بنرهای دیده می‌شد که به عید نیمه شعبان اختصاص داشت اما یکی از آنها تصویری از رهبری و میهمان مراسم را نشان می‌داد و کنارش هم جملاتی در بیان چند ویژگی مثبت میهمان از زبان رهبری بود. با این شعار جمعیت «صل علی محمد، یاور رهبر آمد» میهمان چهره می‌نماید و در جایگاه از پیش آماده شده در بالای مسجد قرار می‌گیرد. حالا با حرکت دست به ابراز احساسات جمعیت پاسخ می‌دهد تا شعار «احمدی، احمدی، حمایتت می‌کنیم» تمام مسجد را دربر می‌گیرد. با حرکت دستش بار دیگر سفرهای استانی را تداعی می‌کند.
در ادامه استقبال‌کنندگان با اعتماد به نفس بیشتری شعار می‌دهند «به جان هر چی مَرده، احمدی برمی‌گرده».
مراسم با نوای مداحی آغاز می‌شود که در کنار میهمان ایستاده است. مداح می‌خواند و او سر تکان می‌دهد. خانمی از پشت پرده جایگاه، میهمان را صدا می‌زند و در گوش وی درخواستی می‌کند که نامه‌ای هم ضمیمه آن است. نامه‌نگاری مردمی سنت سفرهای او شده؛ طوری که در همدان هم چندصد نامه به او داده شد تا در حالی که دیگر مسئولیت اجرایی ندارد شاید بتواند گرهی از مشکلات مردم بگشاید.
اینجا مکانی است که قرار بود رئیس‌جمهور سابق سخنران آن باشد.
محمود احمدی‌نژاد روز سه‌شنبه در ششمین سفر استانی خود پا به یکی از مناطق حاشیه‌نشین همدان گذاشت تا یکی از طولانی‌ترین سخنرانی‌های خود پس از ریاست جمهوری را ایراد کند. هرچند که گفته‌های وی در این مراسم در ۸ سال ریاست جمهوری هم بارها تکرار شده بود اما برخی از گفته‌هایش کنایه آشکاری به شرایط حاضر کشور و گفته‌های برخی مسئولان داشت. این برای نخستین‌بار پس از ریاست جمهوری بود که به طور آشکار واکنش ۲ مسئول به سخنان خود را مورد تعریض قرار داد.
احمدی‌نژاد دومین باری بود که در این منطقه از شهر همدان حاضر می‌شد و دفعه نخست هم مربوط به زمان شهرداری وی در تهران بود. پس از پایان مداحی، مجری از حضار خواست که بنشینند تا احمدی‌نژاد هم بنشیند اما او در تمام مدت سخنرانی سرپا بود تا با حرارت بیشتری جملات خود را ادا کند.
شعارها بار دیگر با پایان مداحی در اوج خود قرار گرفت که «احمدی برگرد، احمدی برگرد» « ابوالفضل علمدار، احمدی‌رو نگه دار».
حالا همراهان احمدی‌نژاد هم رو نشان می‌دهند که مجتبی ثمره هاشمی و مرتضی تمدن شناخته شده‌ترین آنها هستند. از بین مسئولان استانی نیز سید حسن موسوی، معاون اسبق استانداری همدان و رئیس ستاد انتخاباتی احمدی‌نژاد در همدان، علی اکبر فامیل‌کریمی معاون اسبق استانداری، حسن قهرمانی‌مطلق، فرماندار سابق همدان و حسنی محتشم، مدیر کل سابق آموزش‌وپرورش استان بودند که در این مراسم دیده شدند.
از مسئولان دولت فعلی اما کسی دیده نمی‌شد. حاشیه‌های حضور رئیس‌جمهور سابق در همدان آنقدر جذابیت داشت که اعضای مرکزی ستاد روحانی در استان هم در این مراسم دیده شوند.
احمدی‌نژاد حالا دیگر سخنان خود را طبق معمول با دعای فرج آغاز می‌کند، هرچند که جمعیت هنوز از سرو صدا نیفتاده است.
«خدای بزرگ را سپاسگزارم که در بهترین ایام سال این توفیق را عنایت کرد که در جشن عصاره عالم و حقیقت خلقت در جمع گروهی از بهترین منتظران حقیقی امام عصر(عج)، مردم مؤمن، فداکار و وفادار همدان و شهرهای آن حاضر باشم.
این میلاد را به امام عصر(عج)، ملت بزرگ ایران و رهبری عزیز و بلکه به تمام عالم خلقت تبریک می‌گویم».
وی حالا نوشته‌هایی در دست داشت که از روی آنها سرخط سخنانش را دنبال می‌کرد تا ۸ لازمه دوران ظهور را از دیدگاه خود بیان کند؛ موضوعی که رئیس‌جمهور سابق اشتیاق زایدالوصفی در بازگو کردن آن داشت، هرچند که برخی معتقدند این بخش از سخنان وی با هماهنگی رحیم مشائی، یار همیشگی‌اش نوشته شده است.
در این سخنرانی که یک ساعت و نیم طول کشید رئیس‌جمهور نظریه حجتیه را هم در مورد ظهور رد کرد و گفت: یک منتظر باید فعال باشد و مسیر زندگی خود را در جهت ظهور قرار دهد.
وی همچنین گفت که مردم اکنون در مرحله کامل ظهور قرار دارند و اوضاع عالم هم این را نشان می‌دهد.
پایان سخنان احمدی‌نژاد با شعارهای ابتدایی جمعیت همراه شد؛ شعار «احمدی احمدی، حمایتت می‌کنیم» بیشتر از دیگر شعارها شنیده می‌شد. حرکت آهسته خودروی حامل احمدی‌نژاد موجب تجمع شرکت‌کنندگان در پایان مراسم شد و هنوز نامه‌به‌دستان دنبال خودوری وی می‌دویدند... .
هنگام آمدن احمدی‌نژاد خورشید در حال غروب کردن بود و با رفتنش چراغ‌های شهر خودنمایی می‌کردند... پیرمرد اما بازهم می‌پرسید: مگر نماینده آمده بود؟!

سفرهای احمدی‌نژاد انتخاباتی نیست

در پایان مراسم با استاندار سابق تهران که احمدی‌نژاد را در این سفر همراهی می‌کرد و در حالی که تلاش می‌کرد هرچه زودتر خود را به اتومبیل تیم حفاظت برساند گفت‌وگویی کردیم.
مرتضی تمدن که از دیدن استقبال‌کنندگان لبخند بر لب داشت به سؤال‌های خبرنگار همدان‌پیام پاسخ داد.

آقای تمدن چه خبر از رحیم مشائی؛ در این سفر همراه شما نیست؟

امروز نیامده.

یعنی او در سفرهای استانی همراه آقای احمدی‌نژاد می‌آمد؟

ان‌شاءا... ان‌شاءا... می‌آید.

برای انتخابات مجلس لیست می‌دهید؟

خیر...!

پس این رفت‌وآمد و سفرهای استانی برای چیست؟

اینها برای ابراز محبت به مردم است.

یعنی فقط در پاسخ به دعوت‌هاست؟

بله....!

اما آقای احمدی‌نژاد در همین سخنرانی گفتند که برای تأثیرگذاری باید مردم در قدرت حضور داشته باشند؟

شما برو ببین داخل این جمیعت چه خبر است....!

تیترها و گزیده سخنان محمود احمدی‌نژاد در همدان

ظهور هدف خلقت بوده است	انسان منتظر باور دارد که این اتفاق می‌افتد و از سویی زندگی خودش را در این مسیر قرار می‌دهد. حقیقت این است که ظهور امام و تشکیل حکومت جهانی یک فرآیند است و در تمام تاریخ جاری بوده و اصلا معنای هدفمندی آفرینش جز این نیست.
ظهور انسان جهانی می‌خواهد	دومین لازمه ظهور تربیت انسان جهانی است. انسان جهانی کسی است که جهانی بیندیشد و دایره فهم و آرزوهای او همه انسان‌ها را در بر بگیرد. انسان جهانی به دنبال اصلاح جهان است.
مستکبران صالحان را به سحر و جادو متهم می‌کنند	«شیاطین و ایادی آنها از اوهام و خرافات برای انحراف افکار و بازداشتن مردم از علم و آگاهی استفاده می‌کنند و انبیاء و صلحا را به جادو متهم می‌کنند. همیشه شیطانیان صالحان را به سحر و جادو متهم کرده‌اند تا جلوی آگاهی مردم را بگیرند البته این شیاطین بدانند در آینده نزدیک از این جهت نزد مردم رسوا می‌شوند. چنانکه هم‌اکنون نیز این رسوایی آغاز شده است.» این گفته‌های احمدی‌نژاد با تکبیر معنادار حضار مسجد همراه شد.
ظهور حکومت جهانی می خواهد	ویژگی پنجم دوران ظهور مشارکت ملت‌ها در استقرار حکومت است. حکومت جهانی فقط با مطالبه عمومی و مشارکت ملت‌ها استقرار میابد و امام می‌آید تا مردم را در این راه یاری دهد.
نقد به مناسبات دیپلماتیک دنیا	یک نگاه به مناسبات دیپلماتیک جهان بیندازید همه به هم دروغ می‌گویند. درچشم آدم نگاه می‌کنند و می‌گویند ما با هم دوستیم ولی در پشت پرده می‌خواهد پدرت را در بیاورد! این جمله وی با شعار مرگ بر آمریکای حضار همراه شد.
وقتی می‌گویی ظهور نزدیک است بعضی‌ها چیزیشان می‌شود!	وقتی می‌گویی ظهور نزدیک است بعضی‌ها انگار چیزیشان می‌شود! فرآیند انتظار سرعت گرفته و همه چیز آشکار است. من و شما در مرحله پایانی ظهور کامل هستیم؛ چراکه در دعای عهد می‌خوانیم که دشمنان ظهور را دور میدانند اما امام و یاران او ظهور را نزدیک می‌بینند.
مسیر ملت ها رو به ظهور است	برای ظهور گفته‌اند دنیا باید پر از ظلم شود نگفته‌اند پر از ظالم! امروز مسیر ملت‌ها رو به ظهور است و زمانی که ملت‌ها متحد باشند ظهور محقق خواهد شد. ملت‌ها اسیر یک اقلیت جنگ طلب و خودخواه شده‌اند. یکی از ظلم‌های جهانی تضعیف قدرت ملت‌ها و کنار گذاشتن آنها از مراکز قدرت است.
دیکتاتوری بنام دمکراسی	امروز بنام دموکراسی ملت‌ها را از حکومت کنار می‌گذارند به آمریکا و اروپا نگاه کنید ۲ تا حزب راه انداخته‌اند که پشت صحنه با هم هستند.

الووو پیام

ایمیل ——— mardomi@hamedanpayam.com
پیامک ——— ۱۰۰۰۶۰۶۶

یک گزارش واقعی از روابط عمومی اداره‌ها تهیه کنید. واقعاً وظایف این واحد در ادارات چیست؟! روابط عمومی یکی از همین مجموعه‌ها که فقط از صبح تا عصر ساعت اداری در فضای سایت و اینترنت است.
۰۹۱۸***۴۵۱۳

از سازمان اتوبوسرانی خواهش می‌کنیم نیمکت ایستگاه اتوبوس انتهای شهرک امیرکبیر را تعویض کند؛ واقعاً فرسوده شده است.
۰۹۱۸***۱۹۸۶

با سلام و تشکر از شهرداری منطقه ۲ به دلیل آسفالت‌ریزی معابر قدردانی می‌کنیم؛ ممنون می‌شوم در صورت امکان به کوچه گلشن ٦ واقع در بلوار بهارستان ۱۸متری نسیم هم سری بزنید و کیفیت آسفالتش را از نزدیک ببینید.
۰۹۱۸***۵۷۶۸

یادداشت

اعتقادات، مبنای رقابت سیاسی دولت بهاری‌ها

۱- بالاخره پس از تکذیب، تأیید و تشکیک‌هایی که صورت گرفت، محمود احمدی‌نژاد روز سه‌شنبه به استان همدان سفر کرد تا در سخنانی همچنان که پیش‌بینی می‌شد از بهار بگوید و وعده نزدیک بودن ظهور را باز هم تکرار کند.
احمدی‌نژاد در این جمع حرف نویی نداشت و صحبت‌هایش تکرار مکرراتی بود که او به آنها در ارتباط با منجی آخرالزمان اعتقاد دارد، تفکراتی که بارها از سوی مخالفان سیاسی و اعتقادی وی رد شده است، اما وی همچنان به دنبال تأکید بر آنها و اصرار بر اعتقادی بودن مخالفت برخی با خود است.
احمدی‌نژاد اصرار دارد که بگوید، چالش وی با برخی سیاسی صرف نیست هرچند محل ظهور و بروز این اختلافات اعتقادی در عرصه سیاست است.
احمدی‌نژاد مخالفان را شیاطین می‌خواند و خود را در زمره صلحا و انبیا تعریف می‌کند و مخالفت با خود را مخالفت تاریخی با صلحا و مصلحین اعلام می‌کند.
این شیوه، شیوه جدیدی نیست هرچند این‌بار پایه آن مفهوم انتظار و منجی است.
۲- احمدی‌نژاد ٦ سال پیش نیز در شب مناظره تاریخی با رقیب اصلی انتخاباتی در شیوه‌ای که آن را انتحاری نامید، سعی کرد همه جناح مقابل را به لحاظ اعتقادی با خود مخالف نشان دهد و هرآنچه رقیب بر روی شیوه سیاسی و تصمیم‌گیری‌ها کار کرده بود تا نشان دهد این شیوه ایراد دارد، با این اقدام هیچ کرد.
وی نشان داده که به خوبی بلد است که چگونه بازی را از سطح سیاسی به سطح اعتقادی بکشاند و با دست یازیدن به مفاهیم بلندی مانند عدالت، مستضعفین، مبارزه با فساد و انتظار در کرسی بالاتر نشسته و داشته های سیاسیون را که کمتر به رقابت اعتقادی در داخل باور دارند، بر باد دهد.
۳- احمدی‌نژاد با شعارهایی چون اجرای عدالت، مبارزه با فساد، پاکدستی و احیای ارزش‌های انقلاب که همه شعارهای آرمانی و اعتقادی هستند، دو دوره رئیس‌جمهور ایران شد اما در نهایت نه عدالت معنی شد و نه دولت وی را می‌توان دولت پاکدستان نام نهاد، بلکه ارزش‌های انقلاب با رو شدن فسادهای گوناگون در این دولت پاکدست، به خطر افتاد.
با این تفاسیر می‌توان گفت؛ احمدی‌نژاد مرد شعار و خوب حرف زدن است، اما در عمل آنچه اتفاق می‌افتد برعکس تمام شعارهای داده شده است.
حال ورود وی به شعارهای اعتقادی در آستانه ۲ انتخابات مهم مجلس شورای اسلامی و مجلس خبرگان بخصوص انتخابات دوم، بسیار نگران‌کننده است؛ زیرا مفهوم انتظار، مفهوم ارزشمند و محرکه‌ای برای شیعیان است که اگر دچار انحراف شود، خطرات بسیاری کشور را تهدید خواهد کرد.
٤- احمدی‌نژاد حرف تازه‌ای نداشت، اما از سخنان وی می‌توان به تاکتیک انتخاباتی دولت بهار، در همدان پی برد که حمله به رقیب با توسل به مفاهیم اعتقادی به‌ویژه مفهوم بلند انتظار و منجی موعود است.
این تاکتیک، انتخاباتی نیست، بلکه تاکتیکی برای رقابتی اعتقادی است و به همین دلیل لازم است اعتقادات وی از سوی علما نقد شود؛ زیرا نظرات او می‌تواند انتخابات را به چالشی بزرگ، تبدیل کند. ۵- احمدی‌نژاد اگر انتخابات را اعتقادی نکند، به لحاظ سیاسی دستاوردی برای دفاع ندارد و در صورت تأیید صلاحیت لیست وی، باز هم بازنده انتخابات خواهد بود، پس رقبای وی به جای تمرکز سیاسی بر رفتارهای او، برای چالش‌های اعتقادی که به آن دعوت خواهند شد، آماده باشند وگرنه باخت بزرگ به نام آنها ثبت خواهد شد.

اطلاعیه
قابل توجه مودیان محترم مالیاتی
آیا می دانید
در خردادماه سال جاری می‌توانید اظهارنامه خود را به صورت الکترونیکی از طریق سامانه
WWW.TAX.GOV.IR
ارائه نمایید؟
روابط عمومی اداره کل امور مالیاتی استان همدان

هوالباقی
جناب آقای
محمدابراهیم الهی تبار
و خاندان محترم دوروزی و چرچی
با نهایت تاثر و تاسف درگذشت اسوه صبر و تقوا، کنیزه حضرت زهرا(س)، مادری مهربان حاجیه خانم فاطمه چرچی، کسی که عمری زینب وار زندگی کرد را به شما و همه مردم شهید پرور استان همدان تسلیت عرض نموده، برای آن مرحومه علو درجات و برای بازماندگان صبر جزیل آرزومندیم.
خانه مطبوعات استان همدان

آگهی اجاره
شرکت تعاونی
دهیاری‌های بخش صالح‌آباد
در نظر دارد دو دستگاه تراکتور ۴ سیلندر فرگوسن با تریلی و فرانت جلو به صورت اجاره واگذار نماید.
شماره تماس ۰۹۱۸۸۱۹۱۱۶۲

ارتباط با
سرویس خبر
khabar@hamedanpayam.com

پیام تاریخ، تمدن و فرهنگ مادستان
The Message Of Madestan's History & Civilization & Culture
روزنامه همدان پیام
۴
شنبه ● ۱۶ خردادماه ۱۳۹۴ ● شماره ۲۳۶۷

ایران و جهان

siasat@hamedanpayam.com

بین الملل

پایبندی مسکو به اجرای تعهدات

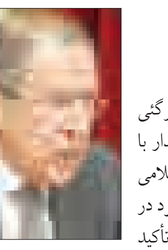

یک منبع دیپلماتیک خاطرنشـان کرد: سـرگئی لاوروف، وزیـر امور خارجـه روسـیه در دیدار با محمدجواد ظریف، وزیر خارجه جمهوری اسـلامی ایران بر پایبندی مسـکو بر اجـرای تعهدات خود در زمینه تحویل مجموعه‌هـای اس ۳۰۰ به ایران تأکید کـرد. به گزارش ایرنا، منبع مطلع روز پنج‌شـنبه در گفت‌وگو با خبرنگاران درباره اظهـارات نقل شـده از سـرگئی لاوروف در دیدارش با محمدجـواد ظریف در خصوص ارسال سامانه موشـکی اس - ۳۰۰ در آینده نزدیک به ایران عنوان کرد: در ملاقات دوجانبه روز پنج‌شنبه وزرای خارجه ایران و روسیه موضوع تحویل این سامانه پدافند هوایی به ایران مطرح شد.

دولت

تکذیبیه دفتر محسن رضایی درباره یک خبر

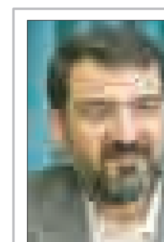

دفتر محسـن رضایی با ارسـال یک اطلاعیه، شـایعات اخیر در خصوص سـپردن مسـئولیت جدیدی در نیروهای مسلح به دبیر مجمع تشخیص مصلحت نظام را تکذیب کرد.
به گزارش ایسـنا، در این اطلاعیه آمده است: اخیراً شایعاتی مبنی بر سپردن مسـئولیت جدیدی در نیروهای مسلح به دبیر مجمع تشخیص مصلحت نظام در رسانه‌ها منتشر شده است که بدین وسیله تکذیب می‌گردد. وی همانطور که بارها اعلام کرده‌اند خود را سرباز رهبر عظیم الشأن انقلاب می‌دانند و هم‌اکنون در حال مشاوره و کمک به نیروهای مسلح هستند و هیچ تصمیم دیگری گرفته نشده است.

بین الملل

به توافق دست می‌یابیم

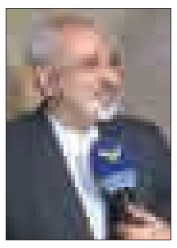

محمدجـواد ظریـف، وزیـر امـور خارجه جمهوری اسلامی ایران تأکید کرد: اگر همه طرف‌ها به تفاهم‌های لوزان ملتزم باشـند به توافق دسـت می‌یابیم.
به گزارش ایرنا، ظریف در گفت‌وگویی به سؤالات خبرنگار شـبکه لبنانی المنار در مسـکو گفت: به جواب‌هایی برای همه مسائل دست یافته‌ایم و اکنون در مرحله نوشتن و تدوین جواب‌ها هستیم.
وی تصریح کرد: برداشـت من این اسـت همواره برای مسائل فنی راه‌هایی را برای تدوین می‌یابیم اما درخواسـت‌های فزاینده و تلاش‌ها برای طرح مسائل جدید مانع پیشروی می‌شود.

خبـر

توسط ستاد انتخابات کشور

دوره زمانی ثبت‌نام از داوطلبان نمایندگی مجلس اعلام شد

ستاد انتخابات کشـور با صدور اطلاعیه شماره ۳ این ستاد دوره زمانی ثبت‌نام از داوطلبان نمایندگی مجلس شورای اسلامی را اعلام کرد.
به گزارش ایلنا، متن کامل این اطلاعیه از این قرار است:
پیرو اطلاعیه شماره ۲ به آگاهی ملت شریف ایران می‌رساند، مقدمات برگزاری انتخابات سراسـری دهمین دوره مجلس شـورای اسلامی فراهم شـده و ان‌شاءا... ثبت‌نام از داوطلبان نمایندگی مجلس شورای اسـلامی از تاریخ ۲۸ آذرماه تا ٤ دی‌ماه ۹٤ به مدت ۷ روز در سـتاد انتخابات کشـور و فرمانداری‌های مرکـز حوزه‌های انتخابیه مجلس انجام خواهد شد.
در اجرای ماده ۲۹ قانون انتخابات مجلس شورای اسلامی و تبصره‌های ذیل آن ارائه گواهی رسمی مبنی بر استعفا و قبول آن و عدم اشتغال در پست و مقام مورد تصدی در حداقل ٦ ماه قبل از روز ثبت‌نام، از سوی مشمولان ماده قانونی مذکور، مجدداً مورد تأکید است.

بررسی جدول زمان‌بندی انتخابات در چهارمین جلسه ستاد انتخابات کشور

در همین حال، چهارمین جلسه ستاد انتخابات کشور به ریاست مقیمی رئیس ستاد انتخابات کشور و معاون سیاسی وزیر کشور و با حضور اعضای این ستاد تشکیل شد.
رئیس کمیته اطلاع رسـانی ستاد انتخابات کشور درباره موارد مطرح شـده در این جلسه گفت: بررسـی جدول زمانبندی مراحل اجرای دهمیـن دوره انتخابات مجلس شـورای اسـلامی و پنجمین دوره انتخابات مجلس خبرگان رهبری و نحوه اجرایی کردن این زمانبندی و همچنیـن چگونگی اسـتفاده از امکانات دولت بـرای برگزاری قانونمند، سـالم و پرشور انتخابات بر اساس ماده ۱۱ قانون انتخابات مصوب مجلس شورای اسلامی از اهم موضوعاتی بود که در چهارمین جلسه ستاد انتخابات کشور مورد بحث و بررسی قرار گرفت.
دین‌پرست با اشاره به مصوبه اخیر دولت درخصوص برگزاری الکترونیکی انتخابات، بررسی تمهیدات و تدابیر لازم در اجرای مصوبه هیأت وزیران را از دیگر موضوعات مورد بحث جلسـه چهارم سـتاد انتخابات کشور برشـمرد. وی در امور بین‌الملل و عضو سـتاد انتخابات کشور همچنین مراتب تشـکر این ستاد از رئیس‌جمهور، رئیس مجلس شورای اسلامی، دبیر شـورای نگهبان، معاون اول رئیس‌جمهـور، معاون رئیس‌جمهور و رئیس سازمان مدیریت برنامه‌ریزی، رئیس ستاد اقامه نماز کشور، دادستان کل کشـور، وزیر اطلاعات به خاطر بیان رهنمودهای ارزشمند خود در همایش سراسری فرمانداران را اعلام کرد.

اطلس امنیتی انتخابات آماده می‌شود

معاون امنیتی انتظامی کشـور نیز گفت: عده‌ای به دلیل جو حاکم بر دانشگاه سخنرانی نمی‌کنند؛ اما لغو سخنرانی‌ها به امنیتی بودن مسأله باز نمی‌گردد.
حسین ذوالفقاری در نشسـت خبری خود با بیان اینکه سعی کردیم امسال ستاد انتخاباتی را نسبت به سال‌های گذشته به شکل زودهنگام تشکیل دهیم، گفت: مسائل مختلف باید از هم‌اکنون مورد رصد قرار گیـرد و در زمان انتخابات امنیت کامل برقرار شـود. برای همین ما در ستادهای انتخاباتی ۲ کمیته امنیتی و اطلاع‌رسانی خواهیم داشت.
وی افـزود: یکـی از موضوعات مهم که با ما آنها بـرآورد کرده‌ایم، آسـیب‌ها و تهدیدهای احتمالی اسـت برای امنیت انتخابات بود که تا روزهای آینده به ستاد انتخابات ابلاغ می‌شود. ما ۶۰ هزار صندوق داریم که برای آنها به شکل مستقیم به ۳۰۰ هزار نیرو نیاز داریم. علاوه بر آن با احتساب نیروهای اطلاعاتی و امنیتی بالغ بر ۵۰۰ هزار نفر در زمان انتخابات به شکل نیروی فعال به کار خواهیم گرفت.
ذوالفقـاری با تأکید بر اینکه رصد فضای مجازی از هم‌اکنون یکی از برنامه‌های مهم ماسـت، گفت: مراکز رصد وزارت اطلاعات، سـپاه، نیروی انتظامی و وزارت کشـور مسئولیت این کار را بر عهده دارند، تا به شکل مستمر خروجی فضای مجازی را مورد بررسی قرار دهند.
وی یادآور شد: برای مثال در ماجرای مهاباد اطلاعات غلطی در فضای مجازی منتشر شد. با بررسی‌های ما مشخص شد که ٥٦ درصد از کسانی که در فضای مجازی در چندین اسـتان جوانان را در خصوص ایـن ماجرا تحریک کرده بودند؛ از اتباع یک کشـور خارجی بودند. پیام این اتفاق این است که امروز فضای مجازی بستر برخی اطلاعات ناصحیحی شده که قطعاً این موضوع در مساله امنیت انتخابات نیز مورد توجه قرار خواهد گرفت.

مهمترین بخش‌های بیانات رهبر معظم انقلاب در جمع زائران حرم امام خمینی (ره)

اعتماد به خدا و بی‌اعتمادی به مستکبرین از اصول مسلم مبانی فکری امام(ره) بود

حضرت آیـت‌ا... خامنه‌ای، رهبر معظم انقلاب اسـلامی در مراسـم بزرگداشـت حضرت امام خمینی(ره) در جمع پرشکوه انبوه زائران مرقد مطهر ایشان، بیانات بسیار مهمی را ایراد فرمودند.
به گزارش ایرنا مهمترین محور بیانات معظم له بدین شرح است:
● همه مذاهب اسـلامی ایـن منجی را از ذریـه پیامبر خاتم و بـه نام مهدی(عج) می‌شناسـند که در این میان، شیعیان با ادله مسـلم و قطعی، حضرت ولی‌عصر(عج) را با خصوصیات مشـخص و معیـن، فرزند امام یازدهم می‌دانند و او را معرفی و اثبات می‌کنند.
● اثبات اسلام ناب محمدی و نفی اسلام آمریکایـی، اعتماد به صـدق وعده الهی و بی‌اعتمادی به مسـتکبران، اعتماد به اراده و نیروی مردم و مخالفت با تمرکزهای دولتی، حمایـت جدی از محرومـان و مخالفت با اشـرافیگری، حمایت از مظلومان جهان و مخالفت صریـح و بی‌ملاحظه بـا قلدران بین‌المللی، اسـتقلال و رد سلطه پذیری و تأکید بر وحدت ملی از اصول مستند مکتب امام است.
● امام بزرگوار بر خلاف برخی که سعی می‌کنند او را در زمان خودش محصور کنند مظهر حرکت عظیم و تاریخ‌ساز ملت ایران است؛ طبعاً تحریف شخصیت او، زیان‌های فراوانی را در اسـتمرار ایـن حرکت ایجاد می‌کنـد بنابراین باید در ایـن زمینه، کاملاً هوشیار بود.
● مکتب "فکر ی، سیاسـی و اجتماعی" امام خمینی(ره) "نقشه راه ملت ایران" برای دسـتیابی به اهداف بزرگی همچون عدالت و پیشرفت و اقتدار اسـت؛ بدون شناخت "صحیح و تحریف نشده امام" امکان تداوم این نقشه راه وجود نخواهد داشت.
● امام راحل با تکیه بر منظومه منسـجم فکری خود، برای مسائل مورد ابتلای جامعه ایران و جوامع بشـری، راه حـل می‌داد و ملت‌ها، ارزش این راه حل‌ها را احسـاس می‌کردند و بـه همین علت، مکتب امام در میان ملت‌ها گسترش می‌یافت.
● امام راحل مثل بعضی از تئوری‌سـازان روشنفکر و اندیشه‌پردازان ذهنی نبود که در محافل، حرفهـای زیبا می‌زنند اما در میدان عمل کارایی ندارند.
● تحریف شـخصیت امام، تحریف راه امـام و تلاش برای منحـرف کردن صراط مسـتقیم ملت ایران است و اگر راه امام(ره) گم یا فرامـوش و یا خدای نکرده عمداً به کنار گذاشته شود، ملت ایران سیلی خواهد خورد.
● اسـتکبار جهانی و قدرت‌های زورگو همچنان چشـم طمع بـه ایـران به‌عنوان کشـوری بزرگ، ثروتمند و مهم در منطقه دارنـد ؛ قدرتمندان دغل باز دنیا هنگامی از این طمع سیری ناپذیر خود دست برخواهند داشـت که ملت ایران به چنان پیشرفت و قدرتی برسد که امید آنها قطع شود.
● موضـوع تحریف شـخصیت امام(ره) موضوعی با سـابقه‌ای طولانی و از ابتدای انقلاب اسـلامی اسـت ؛ تلاش دشمن از ابتدای انقلاب و در زمان حیات امام(ره) نیز این بود تا در تبلیغات جهانی، ایشان را یک انقلابی خشک و خشن و غیرقابل انعطاف و بدون عاطفه معرفی کند.
● امام بزرگـوار(ره) در مقابل قدرت‌های مستکبر، دارای شخصیتی قاطع و غیر متزلزل بود اما در عین حال مظهر عاطفه، لطافت و محبت و دلدادگی در مقابل خدا و خلق خدا به ویژه قشرهای مستضعف بود.
● در زمـان حیات امـام(ره) عده‌ای هر حرفی را که به نظر آنها پسـندیده می‌آمد به امام(ره) نسـبت می‌دادند در حالی که هیچ ارتباطی باشـخصیت ایشان نداشت؛ بعد از رحلت امام(ره) این جریان ادامه داشـت تا جایـی که برخی امام راحل را به عنوان یک انسان لیبرال مسلک که هیچ قید و شرطی در رفتارهای سیاسی، فکری و فرهنگی ایشان وجود ندارد معرفی می‌کنند، در حالی که این نگاه بشدت غلط و خلاف واقع است.
● تنهـا راه شـناخت صحیـح و دقیق شـخصیت امام(ره) شناخت و بازخوانی اصول و مبانی مکتب فکری ایشان است؛ اگر شـخصیت امام راحل براسـاس این روش شـناخته نشود ممکن است عده‌ای ایشان را براساس سلیقه‌های فکری خود معرفی کنند.
● "اثبات اسلام ناب محمدی(ص) و نفی اسـلام آمریکایی"، یکی از این اصول است و امام(ره) همواره اسـلام ناب را در مقابل اسلام آمریکایی قرار می‌داد.
● امام(ره) همواره افـرادی را که قائل به جدایی جامعه و رفتار اجتماعی انسان‌ها از دین بودند در کنار افرادی قرار می‌دادند که به دین نگاه عقب افتاده و متحجرانه و غیرقابل فهم برای انسان‌های نواندیش داشتند.
● هر ۲ شاخه اسـلام آمریکایی همواره مورد حمایت زورگویـان جهانی و آمریکا قرار داشته است؛ امروز نیز جریان منحرف داعش و القاعـده و همچنین جریان‌های به ظاهر اسـلامی ولی بیگانه با فقه و شریعت اسـلامی، مورد حمایت آمریکا و اسرائیل هستند.
● از دیدگاه امام(ره) اسـلام ناب، اسلام مبتنی بر کتاب و سنت است که با دیدگاهی روشن و متناسب با شـرایط زمان و مکان، شـناخت نیازهای بالفعل جوامع اسلامی و بشـر و در نظر گرفتن روش‌های دشمن با اسـتفاده از شـیوه و متد علمی جا افتاده و تکمیل شـده در حوزه‌های علمیه به دست می‌آید.
● در مکتـب فکـری امام(ره)، اسـلام آخوندهای درباری و اسـلام داعشی از یک طرف و اسلام بی‌تفاوت در برابر جنایت‌های رژیم صهیونیستی، آمریکا و چشم دوخته به قدرت‌هـای بزرگ از طرف دیگر، هر دو به یک نقطه می‌رسـند و هر دو مردود هستند؛ کسـی که خود را پیرو امام(ره) می‌داند باید با اسلام متحجر و اسلام سکولار مرزبندی داشته باشد.
● امام بزرگوار(ره) همواره به وعده الهی و صـدق آن اعتقاد داشـت و در مقابل به وعده‌های مسـتکبران و قدرتمندان جهانی، مطلقـاً اعتماد نداشـت؛ ایـن ویژگی بارز امام(ره) موجب شـده بود که ایشان مواضع خود را صریح و قاطع و بدون رودربایستی بیان کند.
● امروز ما ایـن موضوع را به طور کامل لمس کرده و متوجه شده‌ایم که چرا نمی‌توان به وعده‌های مسـتکبرین اعتماد کرد؛ زیرا آنها در جلسات خصوصی صحبت‌هایی را می‌کنند که در جلسات عمومی خلاف آن را می‌گویند و عمل می‌کنند.
●اعتماد به خدا و بی‌اعتمادی به مستکبرین " از اصول مسلم مبانی فکری امام(ره) بود؛ البته این موضوع به معنای قطع رابطه با دنیا نبود؛ زیرا ارتباط در حد معمول و محترمانه وجود داشت ولی هیچ‌گونـه اعتمادی به مستکبران و دنباله‌روهای آنها وجود نداشت.
● امـام بزرگوار(ره) در مسـائل مختلف اقتصادی، نظامی، سـازندگی، تبلیغاتی و از همه بالاتر در مسـائل انتخابات، همواره به طور واقعی به نیرو و رأی مردم اعتقاد داشت و معتقدِ تکیه به مردم بود.
● در طول ۱۰ سال حیات امام(ره) پس از انقلاب که ۸ سال آن دوران جنگ تحمیلی بود، حـدود ۱۰ انتخابات برگزار شـد که حتی بـرای یک روز هم زمان برگزاری این انتخابات‌ها تغییر نکرد و در وقت مقرر خود برگزار شدند؛ زیرا امام(ره) برای رأی، افکار و تشـخیص مردم به معنـای واقعی کلمه، احترام قائل بود؛ حتـی در مواردی ممکن بود تشخیص و انتخاب مردم با نظر امام(ره) یکسـان نبود اما امام راحل برای آرای مردم احترام قائل بود.
●میـان امام(ره) و مـردم رابطه‌ای متقابل وجود داشت. امام(ره) مردم را دوسـت داشت و مردم هم ایشان را.
● در بُعد مسائل داخلی، امام راحل طرفدار جدی حمایت از محرومان و مستضعفان بود و نابرابـری اقتصادی و اشـرافی‌گری را با شدت و تلخی رد می‌کرد؛ امام(ره) به معنی واقعی کلمه طرفدار عدالت اجتماعی بود.
● امام بزرگوار(ره) همواره می‌گفت، این کوخ نشـینان و فقرا هستند که بدون اظهار نارضایتی از مشکلات و سختی‌ها در صحنه حاضر هستند در حالی که طبقات برخوردار، در مشکلات بیشتر ابراز نارضایتی می‌کنند.
● در بعُـد خارجـی، امـام(ره) صریحاً در جبهـه مخالـفِ قلـدران بین‌المللی و مستکبران بود و در حمایت از مظلومان هیچ ملاحظه‌ای نمی‌کرد.
● امام(ره) با مستکبرین سرآشتی نداشت، واژه 'شـیطان بزرگ' بـرای آمریکا را یک ابداع عجیب از طرف امام(ره) دانسـتند و خاطرنشـان کردند: امتداد معرفتی و عملی تعبیر 'شیطان بزرگ' بسیار زیاد است؛ زیراً وقتی به کسـی لقب شـیطان داده می‌شود، رفتـار، برخـورد و احساسـات بایـد در چارچوب "شیطان صفتی" او باشد؛ امام(ره) تا آخرین روز حیات خود، همین احسـاس را نسـبت به آمریکا داشـت و ضمن آنکه تعبیر " شیطان بزرگ" را به کار می‌برد، از بن دندان هم به آن اعتقاد داشـت؛ امام(ره) در چارچوب این اصل فکری خود، همواره در مقابل آمریکا و دستگاه سیاسی و امنیتی آن موضـع گرفت و متقابلاً از ملت‌های مظلوم به ویژه مردم فلسـطین با کمال صمیمیت و قاطعیت حمایت کرد.
● ما امروز به همان اندازه که با رفتارهای وحشیانه و ظالمانه جریان داعش در عراق و سوریه مخالفیم، با رفتار ظالمانه پلیس فدرال آمریکا در داخل این کشور مخالفیم و هر دو رفتار را همانند یکدیگر می‌دانیم.
● ما به همان اندازه که با محاصره ظالمانه مردم مظلوم غزه مخالفیـم با بمباران مردم بی‌پناه یمن مخالف هسـتیم، به همان اندازه که با سـخت‌گیری بر ضد مـردم بحرین مخالفیـم با حمـلات هواپیماهـای بدون سرنشین آمریکا به مردم افغانستان و پاکستان مخالفیم.
● مسأله فلسـطین عرصه یک مجاهدت واجب و لازم اسلامی است و هیچ حادثه‌ای ما را از مسأله فلسـطین جدا نخواهد کرد؛ ممکن است کسـانی در صحنه فلسطین به وظیفه خود عمل نکنند اما آنچه مورد تأیید ماست، مردم و مجاهدان فلسطینی هستند.
● تفرقه‌افکنـی مذهبـی و قومـی جزو سیاسـت‌های قطعی دشـمن اسـت؛ امام بزرگـوار ما از ابتدای پیـروزی انقلاب در مقابلـه با ایـن توطئه، تکیـه کم‌نظیری بر وحـدت ملی و اتحاد آحاد ملت داشـتند؛ همه، چه سـنی و چه شیعه باید توجه کنند که بازی دشمن را نخورند.
● هـم آن تسـننی کـه مـورد حمایت امریکاسـت و هم آن تشیعی که از لندن به دنیا صادر می‌شود، هر دو برادران شیطان و عوامل استکبار و غرب هستند.
● دشمن اصل موجودیت اسلام را تهدید می‌کند و همـه اقوام و مذاهب باید در کنار یکدیگر با تشکیل «ید واحده» اجازه ندهند دشمن به قلمرو وسیع دنیای اسلام نفوذ کند.
● همه بدانند که هدف دشـمن بازگشت بـه دوران سـلطه بی‌قید و شـرط خود بر این کشـور اسـت و اخم، لبخند، وعده و تهدیدهـای او نیز برای دسـتیابی به همین هدف است؛ دشمن با اسلام مخالف است، چون اسلام نیروی مقاوم در مقابل این توطئه اسـت، آنها با ملت ایران هم مخالفند، چون ملت مقابل آنها مثل کوه اسـتوار ایسـتاده است.
● دشـمن در میان ملت با هر کسـی ایسـتادگی بیشـتری کند، بیشتر مخالف اسـت، آنها با عناصر مؤمن و حزب الهی و سـازمان‌ها و نهادهای انقلابی بیشـتر مخالفنـد چون می‌دانند کـه این عناصر سدهای محکم و مسـتحکمی در مقابل نفوذ دشمن هستند.

تنها راه شناخت صحیح و دقیق شخصیت امام(ره) شـناخت و بازخوانـی اصـول و مبانـی مکتب فکری ایشان است؛ اگر شـخصیت امام راحل براسـاس ایـن روش شناخته نشـود ممکن اسـت عده‌ای ایشـان را براسـاس سلیقه‌های فکری خود معرفی کنند

نگاه

گمنامان نامدار امنیت

براندازی نرم موج پنجم مقابله جمهوری اسلامی

قسمت دوم

برخورد با انقلاب اسلامی در طول ۳ دهه گذشته، ۵ موج دشمنی را به دنبال داشـته است. نخستین موج، استفاده دشمن از تمایزات در اهداف، وابستگی، ایدئولوژی و حفظ مشیء موجود در میان گروه‌های انقلابی در اوایل انقلاب و تحریک گروه‌های مختلف برای درگیری و ایجاد آشوب داخل بود.
مصـداق عینی این راهبـرد را می‌توان در بحران ناشـی از اقدامات تروریسـتی گروهک‌هـا در مناطق مختلف کشـور از جمله در ١٤ اسفندماه در پیوند منافقین، بنی‌صدر و... نمونه‌های دیگر مشاهده کرد.
دومین موج، دست یازیدن به انواع اقدامات پنهان از قبیل کودتا، تهاجم نظامی محدود (حمله آمریکا به طبس)، دامن زدن به اختلافات قومی، نژادی و دیگر انواع اقدام پنهان بود.
سومین موج، تحریک همسـایگان منطقه‌ای و حمایت از رژیم بعثی صدام حسـین در عراق جهت جنگ تمام‌عیار با جمهوری اسـلامی ایران بوده است.
با این حال هیچ‌کدام از راهبردهای سـه‌گانه فوق نتوانسـتند جریان فکری و فرهنگی ناشـی از انقلاب اسلامی و نفوذ جمهوری اسلامی ایـران در منطقه و جهان را متوقف کنند پس از جنگ تحمیلی، ضمن آنکه شروع دوران سازندگی در عرصه‌های داخلی کشور پویایی لازم جهت سـرزندگی و شکوفایی کشور را فراهم آورد رشد جنبش‌های مقاومـت و افزایش محبوبیـت تفکر انقلابی در منطقـه که ملهم از جریان‌های فکری انقلاب اسـلامی بود، نشـان‌دهنده عدم موفقیت دشمنان انقلاب اسلامی در کنترل و تضعیف جریان فکری برخاسته از جمهوری اسلامی ایران بود.
بـه این ترتیـب، گزینه پیشـنهادی آنان بـرای برابـر نقاط ضعف رویکردهای پیشـین جهت مقابله با جمهور اسلامی ایران، استفاده از نوعی «دیپلماسی مردم بر مردم» با هدایت دولت و نهادهای اطلاعاتی آمریکا و دیگر هم‌پیمانان این کشـور است. آنها بر آنند که اگر بتوان از طریق ایجاد ارتباطات مختلف میان اقشار گوناگون جامعه ایرانی با کشورهای غربی به‌ویژه آمریکا، جوانان و نخبگان ایران را طی فرآیند جامعه‌پذیری ناشـی از ارتباط با اتباع و فرهنگ آمریکایی و غربی به سمت طرفداری و جانبداری از الگوی زندگی غربی سوق داد، آنان در میان‌مدت می‌توان انتظار دگرگونی در نگرش ایرانیان نسبت به مسائل مختلف سیاسی و بین‌المللی و در مرحله بعد، تغییر رفتار ساختارهای سیاسی ایران در جامعه بین‌المللی را داشت.
طرح آنها برای ایجاد این تغییرات بنیادین در جامعه انقلابی و اسلامی ایران بر این فرض اسـتوار اسـت که اگر بتوان گفتمان‌های حاکم بر ایران در موضوعات مختلف را به سـمت لیبرالیزه شدن و آمریکایی شـدن سـوق داد و حاکمیت گفتمان انقلابی در ایران را تضعیف و گفتمان لیبرالیسم را تبدیل به گفتمان مسلط نزد نسل جوان و نوجوان ایران کرد.
موفقیت دیپلماسی عمومی در کشورهایی مانند صربستان، گرجستان، اوکراین و قرقیزسـتان بر اعتبار تحلیل‌های سازمان سیا در خصوص نحوه برخورد با جمهوری اسلامی ایران افزود و همین امر باعث شد دستگاه سیاست خارجی آمریکا «دیپلماسی عمومی» را راهبرد اصلی خود در مقابله با جمهوری اسلامی ایران قرار دهد.
پس از آنکه زیرساخت‌های اجرایی این راهبرد در وزارت امور خارج آغاز شد. این راهبرد به طور خاص از سال ۱۳۸۲ شمسی به بعد در فاز اجرایی قرار گرفت و به تدریج در گذشت ۲ سال به اوج خود رسید.
برنامه‌های دیپلماسی عمومی در حوزه‌های مختلف علمی، فرهنگی، هنری، ورزشی، پزشکی و اجتماعی ابتدا توسط بنیادها و مؤسسات به ظاهر غیردولتی آمریکایی بر سـایت‌های اینترنتی ظاهر می‌شد. سپس نشانگران و عوامل داخلی آگاه و ناخودآگاه حریف در کشور شروع به گزینش نخبگان حوزه‌های مرتبط با هر برنامه بر اساس شاخص‌های ارائه شده توسط حریف می‌کردند.
هدف اولیه حریف از این فرایند جذب نخبگان اقشار مختلف جامعه و تأثیرگذاری بر برداشت‌های ذهنی آنان بود. در واقع به زعم حریف، پس از آنکه نخبگان افسـون شده توسـط گفتمان لیبرالی به کشور بازمی‌گردند، تبدیل به عاملی برای گسـترش این گفتمان در کشـور می‌شـوند و از آنجا که راهبرد دیپلماسی عمومی در تمام حوزه‌های اجتماعی تعریف شده است، پس از یک دهه می‌توان طبقه‌ای اجتماعی در میان اقشار مختلف با تفکر لیبرال تربیت کرد و از آنان برای کنترل و محدود کردن جمهوری اسلامی ایران بهره‌برداری کرد.
در چنین شرایطی، کارشناسان وزارت اطلاعات در روند حریف‌شناسی خود که به طور خاص از ابتدای دهه ۱۳۷۰ شمسـی و پس از دوران انسان‌سـاز جنگ تحمیلی آغاز شده بود، با اسـتفاده از عملیات‌های اطلاعاتی و نفوذ تدریجی در نهادهای سیاستگذاری کشورهای غربی و تحلیل شـاخص‌های رفتاری حریف در حوزه‌های مختلف، ضمن موفقیت در ارزیابـی نیات حریف از راهبرد «درگیری دیپلماتیک» به طـرز خیره‌کننده‌ای به اطلاعات مربوط به فرایند راهبرد «دیپلماسـی عمومی» حریف دست یافته که از همان آغاز با اشراف کامل، موضوع را تحت پیگیری‌های عملیاتی قرار دادند.
تطبیق اقدامات حریف در خصوص جمهوری اسـلامی با برنامه‌های دیپلماسی عمومی غرب در برخورد با اتحاد شوروی، مطالعه میدانی و دقیق انقلاب‌های مخملین و رنگین در کشورهای پیرامونی و حضور فیزیکی عوامل خودی در برنامه‌هایی که در قالب راهبرد دیپلماسـی عمومی برگزار می‌شدند، کارشناسان اطلاعاتی کشور را به این نتیجه رهنمون شـد که هدف حریـف از تمـام موضع‌گیری‌های به ظاهر دیپلماتیک و طرفداری‌اش از گسترش تعاملات با مردم و تلاش برای بازگشایی دفتر مستقل حافظ منافع در ایران، چیزی جز عملیاتی کردن پروژه آرام تغییر و دگرگونی در نگرش و سـپس رفتار ایرانیان نیست. کارشناسان اطلاعاتی کشور با الهام از نظریه‌پردازانی بومی این پروژه را از آغاز بـا واژه «براندازی نرم» تطبیق داده و آن را به عنوان موج پنجم مقابله غرب با جمهوری اسلامی ایران تشخیص دادند.
با این حال باید به این نکته اشـاره کرد که وزارت اطلاعات به عنوان حرفه‌ای‌ترین نهاد اطلاعاتی کشـور هیچ‌گاه بـه دنبال محدود کردن روابط نخبگان و شهروندان کشـور با دنیای خارج از مرزها نبوده و برعکس وجود چنین تعاملاتی را برای بالندگی و پویایی کشـور و از سـوی دیگر تأثیرگذاری بر جهان اطراف ضروری می‌داند. اما هدف این نهاد جلوگیری از گرفتاری شهروندان کشور در دام‌های اطلاعاتی سرویس‌های حریف است.

آگهی موضوع ماده ۳ قانون و ماده ۱۳ آیین‌نامه قانون تعیین تکلیف وضعیت ثبتی و اراضی و ساختمان‌های فاقد سند رسمی

برابر رأی شـماره ۱۳۹۳۶۰۳۲۶۰۰۸۰۰۱۴۷۱ مورخه ۹۳/۱۲/۰۹ و کلاسـه شـماره ۱۳۹۱۱۱۴۴۲۶۰۰۸۰۰۰۲۹۳ هیأت موضوع قانون تعیین تکلیف وضعیت ثبتی اراضی و سـاختمان‌های فاقد سند رسمی مسـتقر در واحد ثبتی رزن تصرفات مالکانه و بلامعارض متقاضی آقای جلال رجبی‌مهوار فرزند قریب‌علی به شـماره شناسنامه ۲۸۷۳ صادره از رزن به شـماره ملی ۳۹۹۱۷۹۷۷۷۱ در یک باب خانه به مساحت ۲۱۶/۸۰ مترمربع قسمتی از پلاک ۵۹- اصلی شهرستان رزن واقع در بخش ۵ همدان حوزه ثبتی رزن خریداری با واسطه از مالک رسمی آقای وراث حسم صادقی شهپر دارنده نسق زراعی شماره ۵۳۹۱ دفترخانه ۲ رزن محرز گردیده است.
لـذا به منظور اطلاع عموم مراتب در دو نوبت به فاصله ۱۵ روز آگهی می‌شـود، در صورتی که اشـخاص نسبت به صدور سند مالکیت متقاضی اعتراضی داشته باشند می‌توانند از تاریخ انتشـار اولین آگهی به مدت دو ماه اعتراض خود را به این اداره تسلیم و پس از اخذ رسید، ظرف مدت یک ماه از تاریخ تسلیم اعتراض، دادخواست خود را به مرجع قضایی تقدیم نمایند. بدیهی است در صورت انقضای مدت مذکور و عدم وصول اعتراض طبق مقررات سند مالکیت صادر خواهد شد. (مالف ۱۱۲۶)
تاریخ انتشار نوبت اول: ۹۴/۰۳/۱۶
تاریخ انتشار نوبت دوم: ۹۴/۰۳/۳۱
غلامرضا شیرخانی خرم، رئیس ثبت اسناد و املاک شهرستان رزن

آگهی مزایده و فروش ماترک (نوبت اول)

به موجب دادنامه شـماره ۹۲۰۹۹۷۸۵۱۰۴۰۱۲۶۰صادر شده در پرونده کلاسه ۹۱۰۷۰۲/۴ شـعبه چهارم دادگاه عمومی ملایر موضوع پرونده اجرایی کلاسه ۹۳۰۱۷۰/۴ مطروحه در این اجراء دستور فروش ماترک مرحوم عیسی صادقی پری و تقسـیم حاصل از فروش ما بین کلیه وراث/ صاحبان حصه به قدرالسهم آنها لها خانم سمیه، منیژه صادقی پری محکوم علیه قدم‌خیر، صغری، ا... محمد، عفت، علی‌محمد، عشـرت همگی صادقی‌پری صادر گردیـده لذا این اجرا به درخواست محکوم لها اقدام به فروش اموال موصوف که توسط کارشناس به شرح ذیل توصیف و ارزیابی شده می‌نماید و مقرر است از ساعت ۱۰ الی ۱۱مورخ ۹۴/۰۴/۰۲ در محل اجرای احکام شعبه چهارم ملایر از طریق مزایده به فروش برسد.
مزایده از قیمت پایه کارشناسـی شروع می‌شـود و به هر شخص حقیقی و یا حقوقی که بالاترین قیمت را پیشنهاد نماید فروخته خواهد شد. ۱۰ درصد وجه مزایده فی‌المجلس به صورت وجه نقد یا چک بانکی تضمینی از خریدار اخذ و مابقی ظرف مدت یک ماه از خریدار وصول و پس از انجام مراحل قانونی و صدور دستور تملیک از سوی دادگاه مربوطه مورد مزایده به نام خریدار منتقل خواهد شـد. در صورتی که خریدار در مهلت یک ماه مقرر بقیه وجه مزایده را نپردازد سپرده وی پس از کسـر هزینه‌های مزایده به نفع دولت ضبط و مزایده تجدید می‌گردد. در صورت ایصال اعتراض از ناحیه اشخاص ذینفع ظرف یک هفته از تاریخ مزایده نسبت به نحوه انجام مزایده تا رسیدگی به اعتراض از سوی دادگاه مورد مزایده به خریدار تحویل و تملیک نخواهد شد. ضمناً به متقاضیان به شـرکت در مزایده می‌توانند در مدت ۵ روز قبل از مزایده با هماهنگی این اجرا از مـال مورد مزایده بازدید نمایند اموال مورد مزایده و بهای آن طبق نظر کارشناس به این شرح می‌باشد: طبق سند اصلاحات ارضی به شماره ۵۲۵۹۰- ۵۱/۰۵/۱۰ آقای عیسی صادقی‌پری مالک ۴ سهم از ۱۶۰ سهم ارضی دیم و همین نسبت از اراضی آبی یک سهم از پنج سهم سه دانگ مفروز مشهور به باغ سهم مزرعه بر آفتاب (عبارت از دو فقره اراضی آبی زار پلاک ۷۲۱۱-۵۶ و دو سـهم از ده سهم اراضی دیم‌زار) قریه پری پلاک ۵۶ واقع در بخش ۵ ملایر می‌باشد.
طبق سند اصلاحات ارضی به شماره ۱۲۲۷۳-۴۴/۵/۴ آقای عیسی صادقی‌پری مالک ۴ سهم مشاع از- ۱۶۰ سهم مشاع از سه سهم و از ۵ سهم (سه یک مفروز) پنج سهم عبارت از دو فقره اراضی آبی‌زار شماره ۵۶/۲۰۷ واقع در بخش ۵ ملایر می‌باشد به انضمام ۵ قطعه باغ به مساحت تقریبی ۴۵۰۰ مترمربع
اسـناد اصلاحات ارضی به صورت مشـاع و فاقد حدود اربعه تفکیکی اراضی موضوع آن می‌باشـد و اراضی مطابق عرف محل تقسیم شده‌اند بدین ترتیب مشخصات اراضی و قیمت آنها به شرح ذیل اعلام می‌گردد.
یک قطعه باغ انگوری حدود ۱۰ سـاله واقع در محل موسـوم به جو همت به مسـاحت تقریبی ۳۰۰۰ مترمربع به حدود اربعه و حدی به جاده- حدی به باغ عیسـم صادقی، حدی به باغ جابر طاهری و حدی به جـاده به ارزش ۱۸،۰۰۰،۰۰۰ تومان با حق آبه معمول.
یک قطعه زمین آبی به مساحت ۱۰۰۰ مترمربع واقع در محل مرسوم به بر آفتاب بر حدود اربعه: حدی به زمین حجت سلطانی، حدی به زمین فرزن ترکمان، حدی به زمین فرزن ترکمان به ارزش ۳،۰۰۰،۰۰۰ تومان با حق آبه معمول.
یک قطعه زمین دیم به مسـاحت تقریبی ۳۵۰۰ مترمربع واقع در محل مرسوم به قد بسته به حدود اربعه حدی به جاده حدی به زمین روحا... صادقی حدی به زمین جواد عظیمی با توجه به اینکه به عرض ۶۸ متر آن در حریم جاده می‌باشد بنابراین به طور متوسط ارزش آن ۱۰/۵۰۰/۰۰۰ تومان برآورد می‌گردد.
یک قطعه زمین دیم به مساحت ۳۵۰۰مترمربع واقع در محل موسوم به قد بسته بـه حدود اربعه حدی به جاده و حدی به زمین ابراهیم ندری به ارزش ۱۰/۵۰۰/۰۰۰ تومان
یک قطعه زمین دیم به مساحت ۳۰۰۰ مترمربع واقع در محل موسوم به جوهمت به حدود اربعه: حدی به جاده حدی به زمین حسـین رضا، حدی به زمین غلام صادقی حدی به زمین عظیم صادقی به ارزش مجموع ۹/۰۰۰/۰۰۰ تومان.
یک قطعه زمین دیم واقع در محل موسوم به میاندواب به مساحت تقریبی ۳۵۰۰ مترمربع به حدود اربعه حدی به زمین جابری پری، حدی به زمین ابراهیم صادقی حدی به زمین غلام‌حسین سالیانی به ارزش مجموع ۷/۰۰۰/۰۰۰ تومان
یک قطعه زمین دیم واقع در محل موسوم به میزان به مساحت ۶۰۰۰مترمربع به حدود اربعه حدی به تپه حدی به زمین حسین رضا حدی به زمین غلام صادقی به ارزش ۱۰/۰۰۰/۰۰۰ تومان.
یک قطعه زمین به مساحت تقریبی ۱۱۰۰۰مترمربع در محل موسوم به بر آفتاب به حدود اربعه حدی به زمین روحا... صادقی، حدی به جاده حدی به زمین علی علی‌بخشی و حدی به جاده که ۹۰۰۰ مترمربع از آن زیر کشت یونجه ۳۰۰۰ مترمربع آن فاقد کشت دائمی است با حقابه معمول مجموعاً به ارزش ۳۰/۰۰۰/۰۰۰ تومان.
یک قطعه زمین به مساحت ۳۰۰۰ مترمربع واقع در بر آفتاب حدی به جاده حدی به بـاغ ابراهیم طاهری، حدی به جاده حد به زمیـن فرزن ترکمان به حق آبه معمول به انضمام یک اصله درخت گردو به ارزش ۹/۰۰۰/۰۰۰ تومان
یک قطعه زمین آبی در محل موسوم به زیر دو شاخ با حق آبه معمول به مساحت تقریبی ۱۵۰۰ مترمربع با حدود اربعه، حدی به زمین حسـین طاهری، حدی به زمین هادی میرزایی، حدی به جاده، حدی به زمین نظامعلی میرزایی به انضمام ۴۰ اصله درخت گردو و ۴ سـاله که در آن کاشت شده است و حدود ۱۰۰ اصله درخت آلو جمعاً به ارزش ۱۰/۰۰۰/۰۰۰ تومان.
یک قطعه باغچه واقع در روسـتای پری به مساحت تقریبی ۵۰۰مترمربع که دو اصله گردو و حدود ۸۰-۶۰ سـاله دو اصله بادام ۴۰ و ۱۰ ساله در آن قرار دارد با توجه به اینکه در بافت مسکونی قرار دارد به ارزش ۲۵/۰۰۰/۰۰۰ تومان.
یک قطعه زمین مسـکونی واقع در کوچه مخابرات به مساحت ۱۰۰۰ مترمربع به حدود اربعه حدی به زمین رحمت خدادادی، حدی به زمین عین‌اله سـلطانی، حدی به خانه حجت سلطانی، مجموعاً به ارزش ۵۰/۰۰۰/۰۰۰ تومان
جمع کل ارزش موارد ۱ الی ۱۲ به مبلغ ۱۹۲/۰۰۰/۰۰۰ تومان برآورد می‌گردد. ضمناً حق آبه به میزان چهار ساعت و ۴۸ دقیقه از دو قنات و یک حلقه چاه می‌باشد که در کل، اراضی آبی با حق آبه قیمت‌گذاری شده است. م الف ۱۲۴۶
مدیر اجرای شعبه چهارم دادگاه عمومی ملایر - کرمانی

پیام تاریخ، تمدن و فرهنگ مادستان
The Message Of Madestan's History & Civilization & Culture
روزنامه همدان پیام
۵
شنبه ● ۱۶ خردادماه ۱۳۹۴ ● شماره ۲۳۶۷
گردشگری و میراث
gardesh@hamedanpayam.com

صدمین نشست شورای اجرایی "UNWTO" پایان یافت

دبیرکل سازمان جهانی گردشگری ملل متحد (UNWTO)، در نشست مطبوعاتی پایانی صدمین نشست شورای اجرایی سازمان مزبور که در روینی کرواسی برگزار شد، گفت: این رویداد که بیش از ۲۰۰ مقام عالی‌رتبه و کارشناس گردشگری از سراسر جهان را گردهم آورد، یکی از بهترین نشست‌های برگزار شده سازمان جهانی گردشگری بوده است.

به گزارش میراث آریا، طالب ریفاعی گفت: ورود گردشگران خارجی و هزینه‌کرد آنها در سال جاری، رشدی بالغ بر ۳ تا ۵ درصد در مقایسه با رکورد سال ۲۰۱٤ خواهد داشت. در این اجلاس مسائلی همچون بودجه سازمانی، کد اخلاق گردشگری مطرح شد.

۳ میراث جهانی لیبی در خطر نابودی توسط داعش

با پیشروی‌های اخیر تروریست‌های داعش در لیبی، همگان نگران آثار تاریخی این کشور هستند.

به گزارش فارس، در شرایطی که در روزهای گذشته تروریست‌های داعش کنترل فرودگاه شهر سرت لیبی را به دست گرفته و در حال پیشروی به سمت شمال این کشور هستند، همگان نگران ۳ میراث جهانی لیبی هستند.

براساس گزارش‌ها شهرهای تاریخی «سابراسا»، «سبرن» و «لپتیس ماگنا» که هر ۳ در فهرست میراث جهانی یونسکو به ثبت رسیده است در خطر نابودی توسط تروریست‌های داعش قرار گرفته و احتمال دارد آنها نیز به سرنوشت تعدادی از آثار تاریخی ارزشمند عراق دچار شوند که توسط این گروه تروریستی نابود شدند.

سرپرست جدید مرکز علمی و کاربردی میراث هگمتانه منصوب شد

در حکمی از سوی شهرود امیرانتخابی، رئیس مؤسسه آموزش عالی میراث فرهنگی، صنایع دستی و گردشگری کشور، رضا حمزه‌ای به عنوان سرپرست جدید مرکز علمی و کاربردی میراث هگمتانه همدان معرفی شد.

به گزارش مهر، در متن این حکم آمده است که نظر به تجارب و توانایی‌های حضرت‌عالی در مراکز علمی و کاربردی، شما را به عنوان سرپرست مرکز علمی و کاربردی میراث هگمتانه همدان منصوب می‌کنم.

امید است تا با تکیه بر تجارب گذشته در راه توسعه کمی و کیفی این مرکز بیش از پیش کوشا باشید.حمزه‌ای پیش از این معاون اداری و مالی این مرکز بوده و همچنین سابقه ۵ سال معاونت مرکز علمی و کاربردی لالجین را نیز دارد.

خبر

مهمترین عامل حفاظت از میراث فرهنگی و تاریخی آگاهی عمومی است

براساس مطالعات یونسکو مهمترین عامل حفاظت از میراث فرهنگی و آثار تاریخی آگاهی عمومی است، هر چقدر این آگاهی و اطلاع‌رسانی عمومی قوی‌تر باشد حفاظت از آثار تاریخی کشور بیشتر می‌شود.

رئیس پژوهشگاه سازمان میراث فرهنگی، صنایع دستی و گردشگری در زمینه حفاظت و صیانت از آثار تاریخی و فرهنگی گفت: آگاهی در نزد جامعه بسیار مهم است وقتی آگاهی داریم برای آنچه که برای ما ارزشمند است تلاش می‌کنیم و در حفظ و حراست از آن کوشا هستیم، جامعه‌ای که نداند کیست و سرزمینش را نشناسد یک جامعه سرگشته است و چگونه می‌تواند از آثار ارزشمند ملی خود دفاع کند اما اگر جامعه و آحاد مردم بدانند که آثار تاریخی و فرهنگی چه گنج گرانبهایی است که اکنون نزد آنهاست به جد در حراست و نگهداری از آن می‌کوشند.

به گزارش مرکز روابط عمومی و اطلاع‌رسانی سازمان میراث فرهنگی، صنایع دستی و گردشگری، محمد بهشتی در زمینه محاسبه نیروی انسانی مورد نیاز در نگهبانی و حفاظت از آثار تاریخی افزود: بر اساس محاسبات و آمار برای۳ شیفت تمام وقت در طول سال در حدود یک میلیون نفر نیاز داریم تا از میراث فرهنگی کشور حفاظت کنند از طرفی نیز آثار تاریخی در کشور به طور کلی در مکان‌هایی بسیار نزدیک به محل زندگی کنونی مردم قرار دارند و این مورد در صورت نداشتن آگاهی و اطلاعات کافی از ارزش میراث فرهنگی می‌تواند خطری برای حفظ آثار تاریخی کشور باشد.

بهشتی با بیان اینکه که در گذشته کاوش‌ها بدون حضور مردم منطقه صورت می‌گرفته و خود موجب ایجاد شک و شبه و دقت نکردن مردم در حفظ این مناطق بوده است، افزود: در حال حاضر کاوش‌ها به این شکل انجام نشده و با حضور مردم منطقه صورت می‌گیرد. تجربه نشان می‌دهد که وقتی از حضور مردم در مناطق کاوش استقبال شود و به این افراد اطلاع‌رسانی دقیق و کامل صورت بگیرد نه تنها دچار مشکل نمی‌شویم؛ بلکه پس از فصل‌های کاوش این مردم منطقه هستند که به دلیل درک اهمیت این محوطه‌ها از آن حفاظت می‌کنند.

دیرینه

نقوش صخره‌ای خط نیستند

همواره زبان قبل از خط به وجود آمده است و باید این نکته را مد نظر داشته باشیم که نقوش صخره‌ای خط نیستند.

استادیار پژوهشکده زبان‌شناسی، متون و کتیبه‌های پژوهشگاه میراث فرهنگی و گردشگری با اشاره به نکاتی در مورد ویژگی‌های یک خط و اینکه خط به معنای بریدن، حک کردن و خراشیدن است، گفت: تقریباً تمام اقوام کهن اسطوره پیدایش خط را در تاریخ خود داشته‌اند.

به گزارش روابط عمومی پژوهشگاه میراث فرهنگی و گردشگری، مریم دارا در بیان تقسیم‌بندی خطوط گفت: خطوط به ۲ گروه، اندیشه‌نگار تصویری و آوانگار و مصوت‌نگاری تقسیم می‌شوند.

وی با بیان اینکه ۳ دوره باستان، میانه و نو در حوزه خط و زبان در دنیا وجود دارد، افزود: طرز قرار گرفتن نگارنده یا کاتب، وسیله نگارش و آنچه بر آن می‌نویسند از عوامل مؤثر در نوشتن است.

این استاد زبان‌شناسی در ادامه با اشاره به خط اقوام مختلف دنیا گفت: عیلامی‌ها که صاحب نخستین تمدن‌های شناخته شده در ایران بوده‌اند به خط عیلامی کهن، عیلامی خطی میانه، عیلامی نو و عیلامی هخامنشی می‌نوشتند.

دارا افزود: نگارش در دوران هخامنشی به شیوه عیلامی، آرامی و فارسی باستان انجام می‌شده است و آشوری‌ها نیز که به زبان آشوری سخن می‌گفتند از خط اکدی در نگارش خود استفاده می‌کردند.

عضو هیأت علمی پژوهشکده زبان‌شناسی، متون و کتیبه‌ها با اشاره به اقوام اورارتویی که کتیبه‌های زیادی از آنها در ایران به جا مانده است، اظهار کرد: زبان اورارتویی هم‌خانواده با زبان هوری (زبان پادشاهی میتانی در شمال میانرودان) است که به ۳ خط آشوری، اورارتویی و هیروگلیف نوشته می‌شود.

این مدرس زبان‌شناسی، ماناها را هم‌عصر با اقوام اورارتور، ماد و آشور دانست که اطلاعات کمی از خط و زبان آنها باقی مانده است و استل یا کتیبه یادمانی قلایچی که در ۲ تکه به دست آمده از آثار آنهاست.

وی زبان فارسی باستان را زبان قوم پارس و دولت هخامنشیان دانست و گفت: خط فارسی باستان خط میخی گرفته شده از بابلی و عیلامی بوده که در زمان داریوش بزرگ مورد استفاده قرار می‌گرفته است.

کودکان را با موزه‌ها آشتی بدهید

دفتر کودک و نوجوان پژوهشگاه میراث فرهنگی، صنایع دستی وگردشگری با اجرای برنامه‌های مختلف در حوزه کودک و نوجوان موفق شد که نگاه موزه‌داران را نسبت به مخاطب کودک و نوجوان تغییر داده و موضوع کودک را به یک ضرورت برای موزه‌ها تبدیل کند.

مسئول دفتر کودک و نوجوان پژوهشگاه میراث فرهنگی و گردشگری گفت: اهمیت دوران کودکی سال‌هاست که در کشورهای توسعه یافته مطرح شده است.

به گزارش ایسنا، لیلا کفاش‌زاده افزود: بر همگان واضح است که کشورها و تمدن‌ها به اعتلا نمی‌رسند مگر اینکه روی نیروی انسانی در حال رشد خود سرمایه‌گذاری کنند.

وی با بیان اینکه فعالیت‌های فرهنگی به عنوان یکی از ارکان استحکام زیرساخت‌های یک کشور محسوب می‌شود، اظهار کرد: در این میان موزه‌ها و میراث فرهنگی نقش مهمی در آگاهی، اطلاع‌رسانی و فرهنگ‌سازی در یک جامعه ایفا می‌کنند.

کفاش‌زاده با اشاره به آغاز فعالیت دفتر کودک و نوجوان پژوهشگاه میراث فرهنگی وگردشگری در سال ۱۳۹۱، بیان کرد: این بخش سعی دارد با ایجاد تعامل با نهادها، مؤسسات و موزه‌ها بتواند به طرحی دست یابد که مخاطبان کودک و نوجوان موزه‌ها را در یک برنامه دقیق و اصولی تحت آموزش قرار داده و به راهکارهایی دست یابد.

ایجاد علاقه در نسل آینده نسبت به تاریخ و فرهنگ کشور

به اعتقاد وی افسانه‌ها، ادبیات، اشیای موزه‌ای، فضاها و بناهای تاریخی همه می‌توانند به ابزاری بدل شوند که از طریق آموزش‌های غیرمستقیم تأثیر بسزایی بر ذهن کودکان داشته باشند. مسئول دفتر کودک و نوجوان پژوهشگاه میراث فرهنگی و گردشگری گفت: دفتر کودک و نوجوان پژوهشگاه میراث فرهنگی و گردشگری توانسته با انجام فعالیت‌های گسترده در حوزه کودک و موزه‌ها نگاه موزه‌داران را نسبت به مخاطب کودک تغییر داده و موضوع کودک را برای موزه‌ها تبدیل به یک ضرورت کند.

کفاش زاده برگزاری نشست تخصصی کودک و میراث، تدوین بیانیه موزه‌های دوستار کودک، برگزاری تور پژوهشی عروسک در موزه‌ها، برگزاری برنامه کشوری هفته ملی کودک، ثبت ملی نخستین عروسک بومی در فهرست میراث ناملموس کشور و داوری بخش کودک و نوجوان جشنواره سفرنامه‌نویسی ناصرخسرو را از اقدامات عمده واحد کودک و نوجوان پژوهشگاه میراث فرهنگی و گردشگری اعلام کرد.

وی افزود: همایش کودک، دوستی، میراث فرهنگی، تدوین و اجرای طرح «هفت موزه – هفت قصه» به مناسبت هفته کتاب، تدوین و اجرای طرح یکی بود یکی نبود همزمان با دهه فجر، تکمیل پرونده ثبت جهانی عروسک بومی در فهرست یونسکو، برگزاری کارگاه اسطوره، سفر قهرمانی و... نیز از فعالیت‌های این دفتر بوده است.

موزه‌های تخصصی کودکان

قائم مقام رئیس ایکوم ایران نیز در این نشست گفت: امسال علاوه بر اینکه در موزه‌ها واحدی به نام کودک تشکیل شد، موزه‌های تخصصی کودکان نیز در بخش غیردولتی افتتاح شدند.

براساس گزارش روابط عمومی پژوهشگاه میراث فرهنگی و گردشگری، احمد محیط طباطبایی افزود: سال گذشته شاهد افتتاح و تعطیلی برخی موزه‌ها بودیم به این شکل که برخی از موزه‌ها با وجود فعال بدون به دلیل نداشتن فضا تعطیل شدند.

به گفته وی، با تشکیل کمیته مدیریتی که با نهادهای مختلف اعم از بهزیستی، ناجا، هلال احمر، کمیته ملی رشد و تکامل همه‌جانبه کودکان همکاری می‌کند برنامه‌های هفته کودک در سال‌های اخیر به شایستگی برگزار شده است.

طباطبایی با بیان اینکه هنوز با نقطه مطلوب فاصله زیادی داریم، ادامه داد: با توجه اهالی فرهنگ امروز شاهد این هستیم که موزه‌هایی که کمتر موضوع کودک را مورد توجه قرار می‌دادند در این بخش فعال‌تر شده‌اند.

وی اظهار کرد: اضافه شدن شاخص کودک به شاخص‌های انتخاب موزه برتر موجب شده فعالیت‌های جدیدی در این حوزه انجام و واحد کودک در برخی از موزه‌ها نیز ایجاد شود.

طباطبایی با اشاره به فعالیت‌های پژوهشگاه میراث فرهنگی و گردشگری در حوزه کودکان ادامه داد: اجرای برنامه در مناسب‌های مختلف موجب شد که نگاه موزه‌داران نسبت به مخاطب کودک و نوجوان تغییر کند.

ضرورت زنده کردن اسطوره‌ها

نماینده شورای کتاب کودک نیز در این نشست بااشاره به تاریخچه شکل‌گیری این شورا گفت: فعالیت گروه بازی‌های نمایشی، کتاب‌شناسی ایران در ادبیات کودک و نوجوان، پایه‌گذاری فرهنگ‌نامه به عنوان نخستین دایره‌المعارف تألیفی شامل مباحث تاریخی، هنری، مردم‌شناسی و...، تأسیس و برپایی کتابخانه در مناطق محروم و جمع‌آوری منابع ادبیات بومی از اقداماتی است که در این شورا انجام شده و می‌تواند با همکاری میراث فرهنگی در قالب تفاهم‌نامه نتایج خوبی داشته باشد.

منصوره مرتضایی‌فرد افزود: نتیجه همکاری میراث فرهنگی با شورای کتاب کودک می‌تواند به صورت اقداماتی نظیر زنده کردن اسطوره‌ها، قصه‌ها و اشیای موزه‌ای، ارتباط با فرهنگ‌نامه و تألیف مقالات پژوهشی، کمک به تکمیل پروژه ایران در ادبیات و برگزاری کارگاه‌هایی به نام دیدن و خواندن در موزه‌ها متجلی شود.

آشنایی کودکان با فرهنگ ایران

رئیس اداره برنامه‌ریزی و توسعه دفتر پیش‌دبستانی آموزش‌وپرورش نیز در این نشست با اشاره به عضویت معاونت ابتدایی در کمیته ایکوم گفت: آموزش‌وپرورش به‌ویژه معاونت ابتدایی برنامه‌هایی را برای اینکه اتحاد و برنامه‌ریزی در حوزه کودک اتفاق بیفتد پیش می‌برد.

صدیقه رستما افزود: سازمان آموزش‌وپرورش از میراث فرهنگی توقع دارد طوری برنامه‌ریزی کند که کودکان ابتدایی و پیش‌دبستانی به عنوان محور جامعه با فرهنگ ایران به خوبی آشنا شوند.

وی، با اشاره به گنجاندن مباحث میراث فرهنگی در عناوین درسی کودکان بیان کرد: معلم‌ها می‌توانند موضوعات میراث فرهنگی را در قالب موضوعات آزاد که در سال‌های اخیر به صورت کلاسی طراحی شده است برای کودکان بازگو کنند.

رستما اظهار کرد: اوقات فراغت و فصل تابستان زمانی مناسب برای آموزش مباحث میراث فرهنگی به کودکان است، به طوری که با فراهم شدن امکان بازدید از موزه‌ها توسط کودکان، فرصت آموزش ۲سویه اتفاق می‌افتد که شامل حال موزه‌داران و معلمان هم می‌شود.به گفته این کارشناس آموزش‌وپرورش در این حوزه می‌توان از ظرفیت‌های رسانه‌ای ۲ طرف نیز استفاده کرد؛ مثلاً در سایت دفاتر پیش‌دبستانی فضایی ایجاد کرد که به سازمان میراث فرهنگی لینک شود و در نهایت پیشنهادات این سازمان را دریافت کند.رستما گفت: میراث فرهنگی یک کتاب نیست؛ بلکه تمامی دروس مدارس برپایه میراث فرهنگی است و بازدید هدفمند از موزه‌ها می‌تواند به آموزش مسائل میراث فرهنگی کمک شایانی کند.

سبقت گردشگری ۲۰۱٤ از پیش‌بینی‌ها

روند روبه رشد گردشگری بین‌المللی در سال ۲۰۱٤ ادامه یافته است و تعداد گردشگران بین‌المللی (یعنی گردشگرانی که اقامت شبانه داشته‌اند) نسبت به سال ۲۰۱۳ با افزایش ٤۸ میلیون نفری یا ٤/٤ درصدی روبه‌رو شد و به رکورد جدید هزار و ۱۳۵ میلیون نفر رسید.

به گزارش دنیای اقتصاد، سازمان جهانی جهانگردی در گزارش سالانه خود ضمن اشاره به این نکات می‌گوید که این پنجمین سال متوالی است که گردشگری بین‌المللی رشدی بیش از میانگین را ثبت می‌کند.

براساس این گزارش، گردشگری بین‌المللی با رشد ٤/٤ درصدی یکبار دیگر از پیش‌بینی بلندمدت سازمان جهانی گردشگری مبنی بر رشد سالانه ۳/۸ درصدی برای دوره ۲۰۱۰ تا ۲۰۲۰، فراتر رفت.

این مسأله نشان‌دهنده عملکرد خوب و پایدار گردشگری بین‌المللی به‌رغم چالش‌هایی از جمله کندی احیای اقتصادی جهان، درگیری‌های ژئوپلتیکی و شیوع ویروس ابولا در غرب آفریقا که جهان در سال ۲۰۱٤ با آنها روبه‌رو بوده، است.

رشد بی‌چون و چرای توریسم بین‌المللی

سازمان جهانی جهانگردی در این گزارش در زمینه گردشگری بین‌المللی تصریح می‌کند که قاره آمریکا با رشد ۸ درصدی، آسیا، پاسیفیک و خاورمیانه با رشد ۵ درصدی بهترین عملکرد را داشته‌اند و اروپا با رشد ۳ درصدی و آفریقا با رشد ۲ درصدی عملکرد ضعیف‌تری را ثبت کرده‌اند.

در مناطق فرعی، آمریکای شمالی رشد ۹ درصدی را ثبت کرده است و پس از آن شمال‌شرق آسیا، جنوب آسیا، جنوب اروپا و مدیترانه، شمال اروپا و حوزه کارائیب همگی با رشد ۷ درصدی روبه‌رو شده‌اند.

برآورد می‌شود درآمد ناشی از گردشگری بین‌المللی در سال ۲۰۱٤ به هزار و ۲٤۵ میلیارد دلار رسیده باشد که با احتساب نوسانات نرخ ارز و تورم، رشد ۳/۷ درصدی را نشان می‌دهد.

این گزارش اضافه می‌کند که علاوه بر درآمد ناشی از گردشگری بین‌المللی، صنعت گردشگری همچنین از طریق خدمات انتقال مسافران، درآمدهای صادراتی ایجاد کرده است. طبق برآوردها، درآمد خدمات انتقال مسافران در سال ۲۰۱٤، ۲۲۱ میلیارد دلار بوده که کل درآمد صادراتی ناشی از گردشگری بین‌المللی را به بیش از ۱/۵ تریلیون دلار یا متوسط روزانه ٤ میلیارد دلار رسانده است.

شناسه

پل کوریجان

پل کوریجان در ۲۲ کیلومتری شمال همدان و سمت چپ جاده همدان-تهران بر روی یکی از انشعابات رود قره‌چای احداث شده‌است. پل آجری کوریجان با ۵ دهانه بزرگ و ٤ دهانه کوچک مزین به قوس‌های جناغی از بناهای به جای مانده از دوران صفویه است که در دوران قاجار مورد مرمت قرار گرفت . این اثر در تاریخ ۲۵ اسفند ۱۳۷۹ با شماره ثبت ۳۲٤۸ به‌عنوان یکی از آثار ملی ایران به ثبت رسیده است

جهان

جذاب‌ترین جشنواره‌های بهاری در سراسر دنیا

فصل بهار همواره با برگزاری جشن‌ها و جشنواره‌های فراوانی در سراسر جهان همراه است که برخی از این مراسم پس از گذشت سال‌ها حالا جنبه جهانی به خود گرفته و هرساله میزبان شرکت‌کنندگانی از سایر کشورهای جهان نیز است.

به گزارش ایسنا، جدا از نوروز باستانی که ایرانیان و فارسی‌زبانان هرساله در ابتدای فصل بهار به عنوان یک سنت دیرینه و زیبا جشن می‌گیرند، ملل مختلف نیز در طول فصل بهار فستیوال‌های نمادین و پر جنب و جوشی در سراسر دنیا برگزار می‌کنند که در زیر به چند مورد از آنها اشاره شده است:

جشن شکوفه‌های گیلاس در ژاپن

ژاپنی‌ها هر ساله در فصل بهار با دوستان خود یکی از قدیمی‌ترین جشنواره‌های خود را زیر شکوفه‌های درخت گیلاس جشن می‌گیرند. برای ژاپنی‌ها، روییدن ناگهانی شکوفه‌های گیلاس با زیبایی مثال‌زدنی و البته زودگذرشان نمادی از ماهیت گذرای زندگی است. از آنجایی که آب و هوا در ژاپن خیلی قابل پیش‌بینی نیست؛ بنابراین هر ساله پیش‌بینی فصل فرا رسیدن شکوفه‌های گیلاس در این کشور جنبه ملی دارد و حتی نرم‌افزاری نیز برای این کار طراحی شده است. اما وقتی فصل شکوفه‌های گیلاس یا در زبان ژاپنی (ساکورا) فرا می‌رسد، مردم برای استفاده از زیبایی آن با حضور در طبیعت جشن می‌گیرند و در آن از انواع غذاهای ژاپنی تا کباب‌های مختلف و همچنین ترشی شکوفه‌های گیلاس می‌خورند. در زبان ژاپنی جشن شکوفه‌های گیلاس به "هانامی" معروف است.

جشنواره «هولی»

جشنواره «هولی» یکی از معروف‌ترین فستیوال‌های بهاره در جهان است و به دلیل ظاهر منحصربه‌فردش با دیدن عکس آن به سرعت قابل تشخیص است. در این جشن که به جشنواره رنگ‌ها نیز معروف است، براساس یک سنت قدیمی، اهالی هر منطقه با پاشیدن آب و رنگدانه‌های مخصوص به سوی یکدیگر و نیز اجرای موسیقی، به سرور و پای‌کوبی می‌پردازند. در این آیین شاد، همه افراد اعم از زن و مرد و پیر و جوان شرکت می‌کنند و باور دارند که با فرا رسیدن بهار، بار دیگر روشنایی بر تاریکی و خوبی بر بدی پیروز شده است. جشن «هولی» از اعیاد مهم مردم هند و نقطه مقابل جشن «دیوالی» است که در آغاز فصل سرما برگزار می‌شود که افسانه‌های زیادی پشت برگزاری این جشن قدیمی در هند وجود دارد.

برای مثال پیش از آغاز مراسم اصلی، مردم آتش‌بازی بزرگی راه می‌اندازند و برای در امان ماندن از شر شیطان، خاکسترها را بر روی پیشانی خود می‌مالند. این مراسم در نپال، پاکستان و کشورهای مجاور که جمعیت هندو در آن به چشم می‌خورد نیز برگزار می‌شود.

ادامه دارد...

صنایع دستی

دانشگاه باید هنرمندان متخصص و مؤلف تربیت کند

در حوزه آموزش صنایع دستی دچار مشکلاتی هستیم که با ترویج آموزش‌های مرتبط با آن می‌توانیم این صنعت را توسعه بخشیم. اگر بخواهیم صنایع دستی آینده خوبی داشته باشد باید آن را با علم و دانش همراه کنیم.

به گزارش مرکز روابط عمومی و اطلاع‌رسانی سازمان میراث فرهنگی، صنایع دستی و گردشگری، معاون صنایع دستی سازمان گردشگری با اشاره به لزوم توجه به حوزه آموزش در صنایع دستی، گفت: صنایع دستی دارای چند زاویه است به این صورت که صنایع دستی نظری، علمی و ذوقی است که رسیدگی به صورت همزمان به این ۳ حوزه از جنبه‌های مهم کار است و همت زیادی می‌طلبد. در حال حاضر هنوز این ۳ حوزه با هم و به طور همزمان پیگیری نمی‌شود، به همین منظور این وظیفه سنگینی است که این نظام چند وجهی را با تعادل، نظم و به صورت همزمان مدیریت کنید.

بهمن نامورمطلق افزود: کار رؤسای دانشگاه‌های کشور در این حوزه بسیار مشکل است که با برگزاری و پیگیری منظم این جلسات و مصوبات آن می‌توان به هدف موردنظر در توسعه جنبه‌های مورد نظر در صنایع دستی و هنرهای سنتی رسید. دانشگاه جایی است که باید در آن هنرمندان مؤلف تربیت شود اگر معرفت و ذوق نباشد هنر به تعالی نمی‌رسد.

وی همچنین با اشاره به لزوم وجود ذوق در هنرمندان تصریح کرد: هنرمندی که ذوق هنری دارد هنرش را از عمق وجود خلق می‌کند و خود زبان بیان اثر است به این علت باید هنر با دانش و معرفت همراه باشد.

وی در بخش دیگری از سخنانش افزود: خوشبختانه تاکنون دانشگاه‌ها در این حوزه موفق عمل کرده‌اند؛ زیرا درحال حاضر اکثر هنرمندان ما دارای تحصیلات دانشگاهی هستند و نیز توجه به احیای صنایع دستی منسوخ شده را در دستور کار قرار دهند.

پیام تاریخ، تمدن و فرهنگ مادستان
The Message Of Madestan's History & Civilization & Culture
روزنامه همدان پیام
۶
شنبه ● ۱۶ خردادماه ۱۳۹۴ ● شماره ۲۳۶۷
فرهنگ و هنر
farhang@hamedanpayam.com

مدیر روابط عمومی اداره کل هنرهای نمایشی منصوب شد

مدیرکل اداره هنرهای نمایشی، در حکمی مدیر روابط عمومی این اداره را منصوب کرد.
مهدی شفیعی، مدیرکل اداره هنرهای نمایشی، در حکمی کیوان نخعی را به عنوان مدیر روابط‌عمومی این اداره منصوب کرد. در این حکم آمده است: «ارتقا و گسترش هنرهای نمایشی جز با تعامل مثبت با رسانه‌ها، استفاده از ظرفیت‌های آشکار و مغفول سایر نهادها و تشکیلات دولتی و غیردولتی و سایر سطوح حوزه‌های تخصصی اطلاع‌رسانی وزارت متبوع امکان‌پذیر نخواهد بود.
به گزارش ایلنا، نظر به توانمندی‌ها و سوابق جناب‌عالی، شما را به عنوان مدیر روابط عمومی اداره کل هنرهای نمایشی منصوب می‌کنم. امیدوارم با بهره‌مندی از توانایی‌های همکاران اداره کل و تعامل با هنرمندان و اهالی رسانه در سراسر کشور، زمینه‌ساز گسترش هنرهای نمایشی در کشور عزیزمان باشید.»
نخعی که فارغ‌التحصیل کارگردانی تئاتر است، مدیریت روابط عمومی اداره برنامه‌های تئاتر، مدیریت تماشاخانه سنگلج و مدیریت کتابخانه تخصصی تئاترشهر را در کارنامه دارد. او پیش از این به عنوان کارشناس در واحد هماهنگی تئاتر استان‌های کشور مشغول به فعالیت بود.
عضو هیأت مؤسس انجمن نویسندگان و منتقدان خانه تئاتر، نگارش نمایش‌نامه‌های «هپروت»، «جایی که پیاده‌رو تموم می‌شه»، «سفر سه نفره سرهنگ»، «سر شاخ»، «پارازیت»، «غریب طوس»، «تنگنا»، و کارگردانی نمایش «خشم» نوشته ماکس فریش و نمایش «غریب طوس»، مدیریت اجرایی نمایش «پنجره‌ها» به کارگردانی فرهاد آییش، نگارش فیلم‌نامه سینمایی «نامه‌های باد»، تله‌تئاتر «جاده باریک می‌شود» و ساخت فیلم کوتاه «آسمان سربی» از فعالیت‌های هنری وی است.

هنر

فراخوان جشنواره تئاتر فجر از سال گذشته تا امسال

نگاهی به فراخوان جشنواره سی‌وچهارم تئاتر فجر

کاهش محورهای مورد تأکید این دوره جشنواره از ۱۰ محور در دوره پیش به ۹ محور، کاهش بخش‌های اصلی جشنواره از ۱۰ بخش به ۹ بخش و افزایش کمک‌هزینه‌ها به گروه‌های نمایشی از جمله مهمترین تغییرات فراخوان سی‌وچهارمین دوره جشنواره بین‌المللی تئاتر فجر نسب به جشنواره دوره پیش است که می‌توان به آنها اشاره کرد.
به گزارش هنر آنلاین، فراخوان سی‌وچهارمین جشنواره بین‌المللی تئاتر فجر به عنوان مهمترین رویداد تئاتری کشور امسال در حالی منتشر شد که سعید اسدی، دبیری این دوره از جشنواره، را بر عهده دارد. این فراخوان در مقایسه با فراخوان دوره سی‌وسوم تغییرات عمده‌ای نداشته که بتوان از آن به عنوان نقطه عطف و یا تغییری خاص اشاره کرده اما با این حال این فراخوان نیز نسبت به فراخوان سال گذشته تغییراتی داشته است که دانستن آنها برای هنرمندان تئاتر و به ویژه آنهایی که برای حضور در جشنواره برنامه‌ای دارند، لازم و ضروری است. از جمله تغییراتی که فراخوان سی‌وچهارمین دوره جشنواره بین‌المللی تئاتر فجر نسبت به فراخوان دوره پیش دارد، می‌توان به کاهش محورهای مورد تأکید این دوره جشنواره از ۱۰ محور در دوره پیش به ۹ محور، کاهش بخش‌های اصلی جشنواره از ۱۰ بخش به ۹ بخش و افزایش کمک هزینه گروه‌های نمایشی راه‌یافته به جشنواره اشاره کرد.

محورهای مورد تأکید جشنواره تئاتر فجر

۹ محور مورد تأکید در فراخوان سی‌وچهارمین جشنواره تئاتر فجر عبارتند از:
۱. انسجام و وفاق ملی در مسیر همدلی و همزبانی
۲. ارزش‌ها و دستاوردهای انقلاب اسلامی و دفاع مقدس
۳. بهره‌گیری از مفاهیم و جلوه‌های فرهنگ، تاریخ و ادبیات غنی ایرانی اسلامی
٤. توجه به تئاتر ایرانی در جهت توسعهٔ فرهنگی
۵. نگاه کاوشگرانه و مدبرانه به جامعه، مسائل اجتماعی و اخلاق مدنی
٦. اندیشه‌ورزی و ارتقای ذائقهٔ فرهنگی و هنری جامعه از طریق هنر شریف تئاتر
۷. اهمیت دادن به روابط بینا فرهنگی و بهره‌گیری از زمینه‌های بومی
۸. توجه به مفاهیم و ارزش‌های والای فراگیر، جهانی و مشترک انسانی
۹. نفی خشونت، کشتار، تروریسم و جنگ‌طلبی و کوشش برای صلح جهانی

کاهش بخش‌های اصلی جشنواره

بخش‌های جشنواره در فراخوان دوره پیش شامل ۱۰ بخش؛ نسل نو، تجربه‌های تازه، برگزیدگان تئاتر مناطق، مرور تئاتر ایران، تازه‌های تئاتر ایران، تئاتر ملل، بخش‌های رقابتی تئاتر صحنه‌ای، مسابقه تئاتر بین‌الملل، مسابقه تئاتر ایران)، تئاتر خیابانی (مهیمان ، مسابقه تئاترخیابانی)، مسابقه نمایشنامه‌نویسی، مسابقه و نمایشگاه عکس و مسابقه و نمایشگاه پوستر بود.
اما بخش‌های اصلی سی‌وچهارمین جشنواره بین‌المللی تئاتر فجر بر اساس آنچه در فراخون جشنواره امسال آمده به ۹ بخش کاهش یافته است. بخش‌های اصلی جشنواره امسال تئاتر فجر بر اساس فراخوان منتشر شده از سوی دبیرخانه جشنواره عبارتند از:
۱. نسل نو
۲. مرور تئاتر ایران
۳. تولیدات تازه تئاتر ایران
٤. تئاتر ملل
۵.بخش‌های رقابتی شامل مسابقه تئاتر بین‌الملل و مسابقه تئاتر ایران
٦. تئاتر خیابانی
۷. مسابقه نمایشنامه‌نویسی
۸. مسابقه و نمایشگاه عکس
۹.مسابقه و نمایشگاه پوستر

سینما

سینما
- قدس۱: ..... اسب سفید پادشاه
- قدس۲: .....در دنیای تو ساعت چنده
- سینما کانون: ..... قصه ها
- بهمن ملایر: ..... اسب سفید پادشاه
- فرهنگ کبودراهنگ: ..... ایران برگر
- آزادی تویسرکان ..... ایران برگر

با حضور پرویز اذکایی و شهرام ناظری

شب باباطاهر در تهران

"شب باباطاهر" همایشی است که هر ساله با کمک فرهیختگان و ادب‌دوستان باباطاهر برگزار می‌شود.
دوره‌های نخستین این همایش در استان همدان برگزار و با استقبال فراوان دوستداران این عارف روبه‌رو می‌شد. چند سالی است که به دلیل عملکرد ضعیف مسئولان این همایش از همدان؛ یعنی شهر مادری باباطاهر رخت بربسته است و در استان‌های دیگری اجرا می‌شود.
به راستی اگر ما قدر و اندازه بزرگان فرهنگ و ادب خویش را ندانیم و برای آنها هر ساله "شب شعر" برگزار نکنیم چه انتظاری داریم تا نسل آینده این شهر با آثار این مردان بزرگ آشنا شوند؟
همه ادب‌دوستان هم‌رأی و همدل هستند که این جشنواره باید به همدان؛ زادگاه اصلی آن پیر فرزانه برگردد. امیدواریم دست‌اندرکاران تمهیداتی را فراهم کنند تا این همایش سال آینده در کنار آرامگاه این عارف بزرگ برگزار شود.
مجله ادبی بخارا در ادامه برگزاری سلسله نشست‌های ماهانه، شنبه ۹ خردادماه نشست باباطاهر را کانون زبان فارسی واقع در سه‌راه زعفرانیه برگزار کرد.
"ای ساربان آهسته ران، کارام جانم می‌رود..." این نوای آهنگی بود که پیش از آغاز مراسم رونمایی کتاب "باباطاهر" نوشته نصرا... پورجوادی، در سالن کانون زبان پارسی با صدای شهرام ناظری پخش می‌شد.
به گزارش ایسنا، "شب باباطاهر" به مناسبت انتشار کتاب "باباطاهر" تألیف پورجوادی برگزار شد. در این نشست پرویز اذکایی، اندیشمند صاحب‌نام همدانی هم درباره زندگی و آثار باباطاهر سخن گفت.
وی به معرفی زندگی و چهره واقعی باباطاهر پرداخت و گفت: من در کتاب "باباطاهرنامه" خویش تلاش کرده‌ام زندگی و چهره این عارف بزرگ را به دور از افسانه‌پردازی و آنگونه که بوده به تصویر بکشم. کاری که نیاز به پژوهش‌های فراوانی دارد؛ زیرا ما به درستی از زندگی این عارف اطلاعات زیادی نداریم.
اذکایی به جایگاه والای باباطاهر در دوبیتی‌سرایی ایران پرداخت و افزود: شعرهای باباطاهر در عین سادگی، ژرفای عرفانی و فلسفی هم دارند. وی توانسته است با زبان ساده و بی‌پیرایه، غنی‌ترین مفاهیم فلسفی را به شعر بسراید.
سخنران دیگر این بزرگداشت پورجوادی، نویسنده این کتاب بود که درباره باباطاهر در تصوف و عرفان ایرانی سخن گفت. وی گفت که تلاش کرده درباره زندگی واقعی باباطاهر پژوهش کند.
پس از سخنان پورجوادی، استاد منوچهرانور نیز گزیده‌ای از دوبیتی‌های باباطاهر را برای حاضران خواند. همچنین محمد سوری درباره شاگردان باباطاهر سخن گفت. نکته‌ای که همگان بر آن تأکید داشتند، این بود که پورجوادی با نوشتن این کتاب، چهره افسانه‌ای باباطاهر را به چهره‌ای تاریخی مبدل کرده است.
سوری در این رابطه گفت: تا پیش از این حتی در وجود چنین شخصیتی، تردید وجود داشت، اما با تلاش پورجوادی و با تحقیقات وی، اکنون دیگر شخصیت باباطاهر به عنوان شاعر و فردی اهل تصوف در تاریخ ثبت شده است.
چهره نیمه افسانه‌ای باباطاهر در هاله‌ای از ابهام بسر می‌برد. دوبیتی‌های عاشقانه‌ای که به وی نسبت داده‌اند از وی عاشقی دل‌سوخته و دردمند ساخته است.
باباطاهر در همدان از دنیا رفت و در همان جا به خاک سپرده شد و عین‌القضات برای زیارت و کسب فیض بر سر تربت وی می‌رفته است.
سپس مراسم رونمایی از کتاب باباطاهر انجام شد و در پایان شهرام ناظری قطعاتی از سروده‌های بابا طاهر را اجرا کرد. وی، پس از دریافت ۲ کتاب، «باباطاهر» و «باباطاهرنامه»، به ترتیب نوشته، پورجوادی و اذکایی، پشت تریبون قرار گرفت و گفت: هدایای بسیار ارزشمندی به من اهدا شده است، هرچند که دیگر دوره‌ای شده که اینطور کالاهای فرهنگی کم‌ارزش شده‌اند، دستاوردهای جدید ارتباطی و رسانه‌ای انسان را از خود جدا کرده‌اند. در زمان دریافت چنین هدایای ارزشمندی، با خود فکر می‌کردم آیا هنوز هم کتاب و جایگاه آن برای من اهمیت سابق را دارد؟
وی در بخش دیگری از سخنان خود افزود: از مسئولان برگزاری این مراسم، گله دارم، هرچند اجرای چند مصراع شعر در نزد مخاطبان برایم، دلنشین است، اما مخاطب علاقمند می‌تواند با تهیه آلبوم‌های موسیقی من، صدای من را در هر زمان که بخواهد، بشنود، اما حضور اساتیدی چون اذکایی را دیگر نمی‌تواند تجربه کند، کاش مجال بیشتری برای سخنرانی به او داده می‌شد.
در ادامه، ناظری به اجرای چند دوبیتی از باباطاهر پرداخت.

شعرهای باباطاهر در عین سادگی، ژرفای عرفانی و فلسفی هم دارند. وی توانسته است با زبان ساده و بی‌پیرایه، غنی‌ترین مفاهیم فلسفی را به شعر بسراید

ناظری اظهار کرد: باباطاهر شخصیت عجیبی داشت، برای من جالب است که با این تعداد کلمات محدود، اعتراض خود را به جامعه نادرست آن روزگار بیان می‌کرد.
استاد آواز سنتی ایرانی افزود: در کشور ما، استاد دادبه، کسی بود که دوبیتی‌های باباطاهر را به بهترین شکل اجرا می‌کرد، پس از او هر یک از خوانندگان، به نوعی از او تقلید کرده‌اند. البته همه تلاش من این بوده است که در اجرای دوبیتی‌های باباطاهر، سبک خاص خودم را داشته باشم و از او تقلید نکنم.
ناظری گفت: آشنایی اولیه من با اشعار باباطاهر، به دوران کودکی من بازمی‌گردد، روزگاری که در کنار مولانا، حافظ و عطار، اشعار باباطاهر را برایم می‌خوانند و از همان ابتدا باباطاهر به عنوان شاعر و عارفی سوخته‌دل که از ظرافت اندیشه بسیاری برخوردار بود، در چشم ارزش زیادی داشت. از نظر من شعر باباطاهر، قطره‌ای بسیار عمیق در برابر دریای بیکرانه دیگر اشعار است.
وی در پایان با اشاره به وظیفه هنرمندان و نخبگان جامعه در شناساندن، این چهره‌های برتر ادب و شعر در ایران، این ابیات را اجرا کرد.
نسیمی کز بن آن کاکل آیو/ مرا خوشتر ز بوی سنبل آیو
چو شو گیرم خیالش را در آغوش/ سحر از بسترم بوی گل آیو
باباطاهر همدانی، معروف به «باباطاهر عریان»؛ عارف، شاعر و دوبیتی‌سرای اواخر سده چهارم و اواسط سده پنجم هجری است.
درباره خاندان، سال تولد و وفات، نحوه معاش و طریق کسب دانش، معرفت و مسلک عارفانه او، از منابع قدیم، اطلاعات دقیق و روشنی وجود ندارد. آنچه از گذشتگان به ما رسیده است یادکردی از زیست عارفانه و خوی درویشی اوست و این از نام او هویداست. بابا لقبی بوده که در گذشته به پیران وارسته می‌داده‌اند و عریان به دلیل بریدن وی از تعلقات دنیوی بوده است.

طرح روز

بدون شرح
طرح : علی پاک نهاد

خبر

تفاهم‌نامه شبکه مستند با صدا و سیمای همدان

در دیدار استاندار همدان، مدیران و فعالان گردشگری این استان با مدیر شبکه مستندسیما تفاهم‌نامه همکاری مبنی بر همکاری‌های دوجانبه در امر اطلاع‌رسانی و تبلیغات گردشگری استان همدان امضا شد.
در ابتدای این دیدار صمیمانه، محمدناصر نیکبخت، استاندار همدان با اشاره به عزم جدی استان همدان در توسعه گردشگری گفت: این استان عزم جدی دارد که استان همدان از مسیر گردشگری به مقصد گردشگری تبدیل شود. باید در نظر داشت که امروزه دنیا مزیت‌های نداشته‌اش را می‌سازد و تبلیغ می‌کند ولی این استان با توجه به این همه مزیت‌های فراوان طبیعی، فرهنگی، هنری و تاریخی، به خوبی به آن نپرداخته است.
به گزارش میزان، همچنین در این دیدار تفاهم‌نامه همکاری دوجانبه در امر اطلاع‌رسانی و تبلیغات گردشگری استان همدان نیز امضا شد.
تهیه و تولید مستندهای تلویزیونی به منظور معرفی جاذبه‌های گردشگری، توانمندی‌ها و زیرساخت‌های استان همدان و پخش آن از شبکه‌های سراسری صدا و سیما استفاده از ظرفیت‌های استان همدان بخصوص تولیدات صدا وسیمای مرکز همدان و سایر دستگاه‌های دولتی این استان برنامه‌ریزی و دعوت از مستندسازان خلاق به استان همدان و بررسی و تولید حداقل ۵۰ مستند با موضوع گردشگری استان همدان و همچنین همکاری در جهت اجرای جشنواره‌های مختلف از موارد توافق شده در این دیدار بود.

ترویج زبان و خط فارسی، سیاست ابلاغ‌شده است

یکی از کارهای بسیار اساسی در حوزه دیپلماسی فرهنگی «ترویج زبان و خط فارسی» است.
معاون حقوقی و امور مجلس وزارت فرهنگ و ارشاد اسلامی، گفت: گسترش زبان فارسی یکی از سیاست‌های کلی نظام است و باید از همه ابزارها و امکانات لازم برای گسترش زبان وخط استفاده کنیم.
به گزارش ایسنا، حسین نوش‌آبادی معاون وزیر ارشاد با بیان اینکه متأسفانه برخی کشورهای فارسی‌زبان همسایه، رسم‌الخطشان فارسی نیست، گفت: این یک نقص است؛ بنابراین باید در کنار توسعه زبان فارسی، خط فارسی نیز آموزش داده شود زیرا این یک سیاست تعریف‌شده و ابلاغ‌شده در دیپلماسی فرهنگی ماست.
وی افزود: در بسیاری از کشورهای جهان کرسی زبان فارسی دایر است و بسیاری از دانشگاه‌ها اعلام کرده‌اند که می‌خواهند زبان فارسی تدریس کنند و حتی درخواست استاد زبان فارسی کرده‌اند.
نوش‌آبادی با اشاره به دورانی که سفیر ایران در عمان بوده، بیان کرد: به دلیل استقبال زیاد از یادگیری زبان فارسی، مرکز زبان فارسی در مسقط را تأسیس کردیم و در دانشگاه سلطان قابوس نیز کرسی زبان فارسی راه‌اندازی شد.
معاون حقوقی و امور مجلس وزارت فرهنگ و ارشاد اسلامی، با اشاره به انتقال شورای گسترش زبان فارسی از وزارت ارشاد به بنیاد سعدی، گفت: این ادغام‌ها برای گسترش زبان فارسی بسیار مبارک است و حمایت‌های سازمان فرهنگ و ارتباطات اسلامی و وزارت فرهنگ و ارشاد اسلامی از بنیاد سعدی همچنان ادامه پیدا خواهد کرد.

معرفی کتاب

"شپش پالاس"
دومین رمان نویسنده پرفروش ترکیه

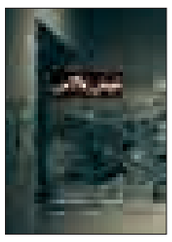

رمان «شپش پالاس» نوشته الیف شافاک از نویسندگان مشهور معاصر ترکیه و یکی از پرفروش‌ترین نویسندگان این کشور در ایران منتشر شد.
نشر مروارید رمانی تازه از الیف شافاک، از نویسندگان پیشرو ترکیه را با عنوان «شپش پالاس» منتشر کرده است.
به گزارش مهر،این رمان سومین رمان شافاک است که در سال ۲۰۰۲ نوشته شده است و دومین اثر ترجمه شده از شافاک در ایران نیز هست.
شپش پالاس روایتی دایره‌وار دارد و به قول نویسنده در این روایت دایره‌وار نه خط افقی وجود دارد و نه خط عمودی و در نتیجه نه با آغازی مواجهیم و نه با پایان. این رمان شافاک همچنین لحنی طنزآمیز دارد و ماجرای آن از اعتراضی خیابانی شروع می‌شود. اعتراضی که برای احداث خیابان در محلی که مزاری است مقدس شروع می‌شود و در ادامه موقعیتی مضحک می‌سازد. این داستان در سال ۲۰۰۲ آغاز و در ادامه با چرخش به سال ۱۹٤۰ و پس از آن ۱۹۲۰ باز می‌گردد و پس از آن دوباره به سال‌های ۱۹٦٦ و ۱۹۷۲ بازگشته و در ادامه به بهار سال ۲۰۰٦ ختم می‌شود.الیف شافاک، نویسنده ترک‌تبار ساکن استراسبورگ فرانسه است. کودکی و جوانی خود را در آنکارا، مادرید، عمان، کلن، استانبول، بوستون، میشیگان و آریزونا گذرانده است. او فارغ‌التحصیل رشته ارتباطات بین‌الملل از دانشگاه فنی خاورمیانه است و در رشته مطالعات زنان دارای مدرک کارشناسی ارشد و نیز دارای مدرک دکتری در حوزه علوم سیاسی است.نشر مروارید این رمان را با ترجمه تهمینه زاردشت و با شمارگان هزار و۱۰۰ نسخه و قیمت ۲٦هزار تومان منتشر کرده است.

پیام تاریخ، تمدن و فرهنگ مادستان
The Message Of Madestan's History & Civilization & Culture
روزنامه همدان پیام
۷
شنبه ● ۱۶ خردادماه ۱۳۹۴ ● شماره ۲۳۶۷
اقتصاد
eghtesad@hamedanpayam.com

۲۱ میلیارد تومان برای گازرسانی به مسکن مهر همدان هزینه شد

هزینه آماده‌سازی برای گازرسانی به مسکن مهر در همدان به سبب جانمایی نامناسب و قرار گرفتن مسکن مهر در ارتفاعات بالا رفت.

مدیرعامل شرکت گاز همدان با بیان اینکه ۲۱ میلیارد تومان برای گازرسانی به مسکن مهر همدان هزینه شد، گفت: جانمایی نامناسب مسکن مهر، هزینه گازرسانی را افزایش داد.

محمدمهدی مهدوی با اعلام اینکه تاکنون به ۳۹ هزار و ۵۲۰ واحد مسکن مهر در استان همدان گازرسانی شده است، افزود: قرار بر این بوده براساس مصوبه دولت شرکت‌های خدمات‌رسان یک سوم هزینه‌های ارائه خدمات را تا ورودی مسکن مهر انجام دهند و دوسوم مابقی از منابع دیگر تأمین و به شرکت‌های خدمات‌رسان داده شود.

وی با اشاره به اینکه هیچ شرکت خدمات‌رسانی همچون گاز وجود نداشته که تاکنون مبلغی دریافت نکرده باشد، بیان کرد: تاکنون برای گازرسانی به مسکن مهر همدان ۲۱ میلیارد تومان هزینه شده که ۱۴ میلیارد تومان از این میزان باید توسط استانداری و دستگاه‌های ذی‌ربط به شرکت گاز همدان پرداخت می‌شد ولی تنها ۴۰۰ میلیون تومان در همدان به شرکت گاز پرداخت شده است.

مدیرعامل شرکت گاز همدان درباره میزان مصرف گاز در استان همدان نیز گفت: تا پایان اردیبهشت‌ماه امسال ۲ هزار و ۴۱۹ میلیون مترمکعب گاز در استان همدان مصرف شده است که نسبت به مدت مشابه سال گذشته نیم‌درصد کاهش مصرف داشته‌ایم.

مهدوی با بیان اینکه جایگاه‌های CNG روزانه بین ۴۰۰ تا ۴۵۰ هزار مترمکعب در همدان مصرف دارند، بیان کرد: سال گذشته ۶ درصد از مصرف گاز همدان در جایگاه‌های CNG بوده است.مدیرعامل شرکت گاز استان همدان با اشاره به اینکه سال گذشته ۵۶ درصد مصرف گاز در بخش خانگی بوده است، گفت: ۲۹ درصد از گاز مصرفی نیز در بخش صنعت و نیروگاه بوده است.

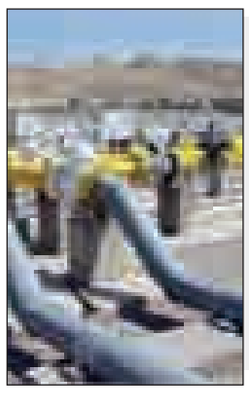

تحلیل

پشت پرده سبقت صادرات از واردات

اگرچه ۲ ماه است که گمرک براساس آمارهای صادرات و واردات، تراز تجاری کشور را مثبت اعلام می‌کند اما آمارها گویای کاهش حجم کل تجارت خارجی ایران نسبت به سال۹۳ است.

جدیدترین آمارهای گمرک جمهوری اسلامی ایران نشانگر این است که واردات کشور در ۲ ماهه ابتدای سال جاری به ۶ میلیارد و ۳۴۲ میلیون دلار رسیده که این میزان نسبت به مدت مشابه سال گذشته، ۱۳/۸۲ درصد کاهش را نشان می‌دهد به نحوی که واردات ایران در ۲ ماهه ابتدای سال گذشته، ۷ میلیارد و ۳۶۱ میلیون دلار بوده است.

از سوی دیگر، مروری بر صادرات غیرنفتی ایران در ۲ ماهه ابتدای سال جاری نشانگر این است که صادرات ایران در این مدت به ۷ میلیارد و ۸۶۱ میلیون دلار رسیده که در مقایسه با ۲ ماهه ابتدایی سال ۹۳، از کاهش ۲/۶۶ درصدی برخوردار بوده است.

حال مقایسه این ۲ عدد به خوبی نشانگر این است که اگرچه صادرات از واردات در سال جاری پیشی گرفته و به نوعی تراز تجاری ایران مثبت شده است اما به هرحال حجم کل تجارت خارجی ایران کاهش یافته است که این زنگ خطری برای کاهش درآمدهای ارزی و البته کاهش تأمین مواد اولیه مورد نیاز بخش تولید کشور یا به روزرسانی تکنولوژی‌ها و نوسازی ماشین‌آلات بخش صنعت است.

به گزارش مهر، مقایسه این ۲ عدد نشانگر ۱۴ میلیارد و ۲۰۵ میلیون دلار تجارت خارجی کشور در ۲ ماهه ابتدای سال جاری است در حالی که ایران در همین مدت در سال ۹۳، حدود ۱۵ میلیارد و ۴۳۷ میلیون دلار تجارت خارجی را تجربه کرده بود.

به همین دلیل شاید یک محاسبه سرانگشتی نشانگر این باشد که حجم تجارت غیرنفتی کشور نسبت به سال گذشته، ۷/۹۸ درصد کاهش یافته است که این زنگ خطری برای تجارت خارجی کشور است. شاید در ۲ ماهه اختلاف ۸ درصدی چندان به چشم نیاید اما واقعیت این است که اکنون ایران نیازمند آن است که با دنیا مراوداتی داشته باشد و از محل این مراوده، هم نوسازی صنایع خود را در دستور کار قرار دهد و هم دلارهای بیشتری را برای توسعه، ذخیره‌سازی کند.

در عین حال، اگرچه به نظر می‌رسد که تراز تجاری مثبت ناشی از رشد صادرات یک هنر به شمار می‌آید اما این مثبت شدن تراز تجاری نباید به بهانه کاهش حجم کل تجارت خارجی کشور باشد در حالی که دنیا تلاش می‌کند تا با تجارت خارجی بیشتر، پایگاه خود را مستحکم‌تر کند. ایران هم باید با مراقبت از آمارهای صادرات و واردات برای ماه‌های پیش‌رو در سال جدید، زمینه را برای افزایش حجم تجارت خارجی کشور فراهم کند.

چرخش هدف‌گذاری صادراتی

نکته حایز اهمیت در این میان، هدف‌گذاری است که مطابق با برنامه پنجم توسعه برای صادرات غیرنفتی انجام شده است. آن زمان، سیاستگذاران و برنامه‌نویسان، میزان هدف‌گذاری صادرات غیرنفتی در سال پایانی برنامه پنجم توسعه را ۸۰ میلیارد دلار تعیین کردند که از این رقم، ۵۵میلیارد دلار آن مربوط به صادرات کالا و ۲۵ میلیارد دلار آن مربوط به صادرات خدمات بود در حالی که سال گذشته هدف‌گذاری به ۴۷ میلیارد دلار صادرات بدون احتساب میعانات گازی از سوی دولت تعیین شده و در نهایت، دی‌ماه سال گذشته هم تصمیم بر این گرفته شده تا اعداد مرتبط با هدف‌گذاری صادرات از ۴۷ میلیارد دلار به ۴۰ میلیارد دلار کاهش یابد.

در این میان البته، اگرچه در ۲ ماه گذشته، صادرات کاهش ۷/۸ درصدی را نسبت به مدت مشابه سال پیش تجربه کرده است اما بدون احتساب میعانات گازی، این عدد به بیش از ۱۱ درصد می‌رسد در حالی که رشد صادراتی ایران در سال گذشته بیشتر مرهون صادرات میعانات گازی و محصولات پتروشیمی بوده است. ریز شدن در همین آمارهای صادراتی سال جاری نیز حکایت از آن دارد که حجم صادراتی کالاهای کشور که در زمره محصولات پتروشیمی و میعانات گازی قرار نمی‌گیرند، به شدت افت کرده است.

از سوی دیگر، کاهش وزنی میزان صادرات نیز خود حکایتی دارد. مقایسه آمارهای گمرک در ۲ماه ابتدایی سال جاری با مدت مشابه سال گذشته گویای این است که میزان صادرات ایران به لحاظ وزنی ۳۳ درصدی و ارزشی ۱۱ درصد افت داشته است که به نظر می‌رسد دولت باید برای حل این معضل، فکر جدی کند.

پس از آزادسازی قیمت بنزین

نظارت دولت بر قیمت‌ها افزایش یابد

» فاطمه امیری

مسئولان دولتی بارها در مورد جلوگیری از افزایش قیمت‌ها سخن گفته و می‌گویند اما گذری در بازار و نگاهی به قیمت‌ها نشان‌دهنده ادامه روند افزایشی قیمت‌هاست. در این میان اکنون این گرانی بنزین و گازوئیل است که خبرساز شده است.

روزهای نخست خردادماه بنزین به کارت سهمیه سوخت خودروهای شخصی واریز نشد. خبر واریز نشدن سهمیه بنزین از سوی مسئولان تأیید نشد تا پس از گذشت ۳ روز و سردرگمی مردم سرانجام خبر آزادسازی قیمت بنزین اعلام شد و تکلیف مردم روشن شده و آنها دور بنزین سهمیه‌ای ۷۰۰ تومانی را هم ناگزیر خط کشیدند. با این حال هنوز گفته می‌شود قیمت بنزین کاملاً آزاد نشده است.

آنچه مشخص است و باید راجع به آن شفاف سخن گفت این است که دولت راهی به جز آزادسازی تمامی حامل‌های انرژی و برداشتن سهمیه و یارانه‌ها در این بخش ندارد. این امر در قانون هدفمندی یارانه‌ها به صورت صریح آمده است. اما در زمان دولت دهم و اکنون در دولت یازدهم در نحوه اجرای قانون هدفمندی یارانه‌ها مشکلات و چالش‌هایی وجود دارد و اثر تحریم‌ها را نیز نباید از نظر دور داشت.

بنزین سهمیه‌ای که هنوز گرانی ۳۰۰ تومانی آن از یاد مردم نرفته بود امروز با قیمت هزار تومان عرضه می‌شود اما به گفته مسئولان هنوز جا برای افزایش قیمت وجود دارد؛ زیرا براساس قانون هدفمندی یارانه‌ها قیمت بنزین در سال آخر اجرای این قانون (سال جاری) باید به ۹۰ درصد فوب خلیج فارس افزایش یابد. به گزارش ایسنا، در صورتی که نرخ ارز آزاد مبنا باشد قیمت بنزین باید حدود هزار و ۴۸۶ تومان و در صورتی که ارز مبادله‌ای مبنا قرار بگیرد قیمت بنزین حدود هزار و ۲۸۵ تومان تعیین خواهد شد. این در حالی است که اگر قیمت بنزین بر اساس قانون آزاد اعلام شود باید حالت شناور برای قیمت را نیز از نظر دور نداشت به طوری که در دی‌ماه سال گذشته با کاهش قیمت نفت خام قیمت بنزین در بازارهای جهانی و خلیج فارس کاهش یافت و به پایین‌تر از قیمت بنزین آزاد در بازار داخلی ایران یعنی در حدود ۸۰۰ تومان رسید.

از آنجایی که قیمت بنزین و گازوئیل ارتباط تنگاتنگی با هزینه‌ها در صنعت حمل و نقل دارد و حمل و نقل یکی از مهمترین فاکتورها در احتساب قیمت تمام شده انواع محصولات محسوب می‌شود می‌توان افزایش قیمت بسیاری از کالاها را پیش‌بینی کرد.

همچنین بنزین و گازوئیل از منابع انرژی در صنایع و بخش کشاورزی به شمار می‌روند که براساس نظر کارشناسان افزایش قیمت اعمال شده ۷ درصد هزینه‌های بخش کشاورزی را افزایش می‌دهد.

با این حال به نظر می‌رسد افزایش قیمت حامل‌های انرژی دیگر نیز از برنامه‌های دولت یازدهم باشد و دلیل اصلی این موضوع اجرای قانون هدفمندی یارانه‌هاست که کشورهای دیگر از جمله ترکیه آن را پشت سر گذاشته‌اند و ایران نیز در صورتی که بخواهد از مزایای عضویت در سازمان تجارت جهانی بهره گیرد و اقتصاد خود را اصلاح کند باید این قانون را اجرا کند.

با افزایش قیمت بنزین و گازوئیل و به عبارت دیگر آزادسازی قیمت آنها و در ادامه افزایش قیمت سایر حامل‌های انرژی انتظار می‌رود دولت نظارت بر قیمت‌ها را افزایش دهد

واریز یارانه نقدی یکی از اهم موضوعاتی بود که اجرای قانون هدفمندی یارانه‌ها را برای مردم بخصوص برای طبقه متوسط و ضعیف جامعه سخت کرد؛ زیرا تورم حاصل از واریز یارانه نقدی و عدم تخصیص یارانه به بخش تولید سبب شد بسیاری از مردم به زیر خط فقر کشیده شوند در حالی که این امر ظاهر مطلوبی برای اجرای این قانون ایجاد کرده بود.

هم‌اکنون بسیاری از افراد در طبقه مرفه جامعه یارانه نقدی دریافت می‌کنند و هربار که دولت تصمیم به حذف این افراد می‌گیرد به دلیل اطلاعات ناقص اقتصادی در دسترس این افراد از این طرح عقب نشینی می‌کند یا افرادی که یارانه آنها حذف می‌شود دارای تمکن مالی قابل قبولی نبوده‌اند، در حالی که با این تصمیم دولت می‌تواند بخش قابل توجهی از اعتبارات مورد نیاز برای توسعه کشور را تأمین کند.

حال با افزایش قیمت بنزین و گازوئیل و به عبارت دیگر آزادسازی قیمت آنها و در ادامه افزایش قیمت سایر حامل‌های انرژی انتظار می‌رود دولت نظارت بر قیمت‌ها را افزایش دهد تا تولید هر محصولی در شرایط رقابت‌پذیر صورت گرفته و در نهایت با توجه به قیمت تمام شده و سود معقول وارد بازار شود تا حمایت از مصرف‌کنندگان محقق شود. موضوعی که عدم تحقق از آن در صنعت خودروی کشور به وضوح دیده می‌شود و مردم از این موضوع بسیار زیان دیده‌اند.

در بهترین شرایط اجرای قانون هدفمندی یارانه‌ها باید به تخصیص این یارانه‌ها به صنعت، کشاورزی و تولید در کشور منجر شود که در نهایت اشتغال و رفاه را برای مردم به دنبال دارد اما تاکنون در پایان سال اجرای قانون هدفمندی یارانه‌ها متأسفانه آنگونه که انتظار می‌رفت به دلیل اجرای ناقص قانون این مهم محقق نشده است.

دولت تدبیر و امید هم‌اکنون در حالی که به دومین سالگرد خود نزدیک می‌شود وعده‌های زیادی را برای عمل به آنها و برآورده ساختن تعهدهایی که مردم داده است، در دست اقدام دارد.

انتظار می‌رود در سال ملت و دولت همدلی و همزبانی حداقل با اطلاع‌رسانی فعالیت‌ها و تصمیمات دولت به صورت دقیق و صریح تجربه تصمیم‌گیری‌های خلق ساعه را در ذهن مردم تداعی نشود.

با ۶۵ درصد پول نفت ایران کالا خریداری می‌شود

توافق جدید با چین برای بازگشت نقدی ۳۵ درصد پول نفت ایران بسته شد.

رئیس اتاق بازرگانی ایران و چین با اعلام جزئیات جدید قرارداد فروش نفت ایران به چین گفت: براساس این قرارداد بلندمدت، قرار است حدود ۶۵ درصد از پول فروش نفت ایران به صورت کالایی و مابقی نقدی پرداخت شود.

اسدا... عسگراولادی در گفت وگو با مهر، گفت: برای فروش نفت ایران به چین، قراردادی میان وزارت نفت و دولت چین منعقد شده است که بر مبنای آن، درصدی از این پول به صورت خرید کالا از چین و درصدی دیگر به صورت نقدی به ایران پرداخت شود. بر این اساس، حدود ۶۵درصد از پول حاصل از فروش نفت ایران به چین، از این کشور کالا خرید می‌شود و مابقی به صورت نقدی در اختیار وزارت نفت قرار می‌گیرد.

رئیس اتاق بازرگانی مشترک ایران و چین افزود: وزارت نفت جزئیات بیشتر این قرارداد را می‌داند اما این یک روال عادی شده است و هم‌اکنون بابت فروش نفت به چین، ایران می‌تواند کالا از این کشور خریداری کرده و این جزئی از قرارداد است.

به گفته عسگراولادی، اگر وزارت نفت به بانک مرکزی اجازه دهد مبالغ نقدی که از سوی چین در اختیار ایران قرار می‌گیرد، صرف خرید کالا از کشورهایی همچون کره، ژاپن یا سایر کشورهای دنیا می‌شود، در غیر این صورت وزارت نفت پول نفت ایران را به صورت نقدی به خزانه واریز می‌کند و سهم خود را به صورت نقدی برمی‌دارد.

مبارزه با سن غلات در ۲۶ هزار هکتار از اراضی همدان

در سال زراعی جاری مبارزه با سن مادر و پوره سن در ۲۶ هزار و ۱۲۰ هکتار از اراضی شهرستان همدان انجام شد.

مدیر جهاد کشاورزی شهرستان همدان گفت: هر ساله با آغاز فصل بهار برنامه مبارزه با سن غلات به منظور حفظ محصولات در سطح مزارع زراعی انجام می‌شود در این راستا در سال زراعی جاری۲۶ هزار و ۱۲۰ هکتار از اراضی شهرستان همدان زیر پوشش قرار گرفتند.

جواد رشیدی به تسنیم، افزود: مبارزه با سن مادر در ۱۲ هزار و ۸۲۰ هکتار و مبارزه با پوره سن در ۱۳ هزار و ۳۰۰ هکتار از اراضی غلات انجام گرفته است که در این راستا شهرستان همدان رتبه بالاتری را در امر مبارزه با پوره سن در استان کسب کرده است و میزان مشارکت کشاورزان با وجود خشکسالی که بر مزارع حائز شده قابل توجه بوده است.

مدیر جهاد کشاورزی شهرستان همدان با اشاره به خسارت خشکسالی و سرمازدگی به مزارع دیم بیان کرد: در سال زراعی ۱۰ هزار هکتار سطح زیرکشت گندم آبی و بیش از ۴۵ هزار هکتار سطح زیر کشت گندم دیم وجود دارد که حداقل ۴۰ درصد محصول مزارع گندم دیم دچار خسارت شدند.

وی بیان کرد: امسال اراضی که زیر سطح کشت گندم دیم قرار گرفتند، در وضعیت مناسبی نیستند زیرا به موجب سرمای دیررس بهاره، رطوبت و تنش دمایی دچار آسیب شدند و امسال پیش‌بینی می‌شود بین ۵۵ تا ۶۰ هزار تن برداشت گندم دیم در شهرستان همدان انجام گیرد.

بازار

ایجاد یک میلیون شغل موقت در طرح اشتغال عمومی

پس از چند ماه بررسی سرانجام لایحه اشتغال عمومی برای ارائه به هیأت دولت آماده شد. در این طرح به گفته مشاور وزیر تعاون، کار و رفاه اجتماعی در صورت هماهنگی مناسب و صحیح دستگاه‌های مرتبط امکان ایجاد یک میلیون شغل وجود خواهد داشت.

پس از چند ماه بررسی سرانجام لایحه اشتغال عمومی برای ارائه به هیأت دولت آماده شد. در این طرح به گفته مشاور وزیر تعاون، کار و رفاه اجتماعی در صورت هماهنگی مناسب و صحیح دستگاه‌های مرتبط امکان ایجاد یک میلیون شغل وجود خواهد داشت.

زهرا کریمی در گفت وگو با تابناک، در توضیح ویژگی‌های اشتغال عمومی گفت: با توجه به اینکه در شرایط رکودی بخش خصوصی گرایشی به سرمایه‌گذاری بلندمدت نشان نمی‌دهد، امکان ایجاد اشتغال از محل رونق اقتصاد در سطح مورد انتظار فراهم نخواهد بود.

وی اضافه کرد: حتی در صورت انجام توافق نهایی در مذاکرات هسته‌ای و رفع تحریم‌ها نیز که می‌تواند تحرک اقتصاد را به دنبال داشته باشد، بخش اشتغال با تأخیر از این اتفاق تأثیر خواهدپذیرفت، بنابراین از آنجا که مباحث جدی در بحث آسیب شناسی بیکاری وجود دارد و همچنین از سوی دیگر بحران آب، ریزگردها و مسائل زیست‌محیطی نیز از اهمیت زیادی برخوردار است. به نظر می‌رسد اجرای طرح اشتغال عمومی از یک سو به مقابله با این بحران‌های زیست‌محیطی برخواسته و از سوی دیگر اشتغال مطلوبی را البته در کوتاه‌مدت ایجاد خواهد کرد.

کریمی در ادامه افزود: نمونه‌های زیادی در کشورهای مختلف نشان می‌دهد اشتغال عمومی توانسته نتایج موفقیت‌آمیزی به همراه داشته باشد. هند یکی از این کشورهاست که به‌رغم گستردگی فساد در دستگاه بوروکراسی این کشور، اما نتایج موفقی از اجرای طرح اشتغال عمومی به دست آورده است. در اروپای شرقی نیز می‌بینیم پس از فروپاشی شوروی، نتایج مثبتی از اجرای برنامه اشتغال عمومی حاصل شده است. همچنین دولت کره جنوبی، پس از بروز بحران در سال ۱۹۹۷ در آسیای جنوب‌شرقی، با اجرای برنامه اشتغال عمومی با بیکاری و کاهش درآمد مقابله کرد و نمونه موفق دیگر در اجرای این طرح است.

وی با بیان اینکه راهی جز پرداختن به موضوع اشتغال نداریم خاطرنشان کرد: در شرایطی که گرفتاری‌هایی مانند گسترش خشونت، اعتیاد، سرقت همراه با افزایش فقر و بیکاری بیشتر می‌شود به نظر من این برنامه یکی از مهمترین راهکارهای کوتامدت به منظور حل مشکل بیکاری خواهد بود.

کریمی به مشکلات احتمالی این برنامه نیز اشاره کرد و گفت: هر برنامه‌ای ممکن است مشکلاتی داشته باشد. ممکن است زمینه‌هایی برای فساد، دستکاری‌های سیاسی و یا انواع سوءمدیریت‌ها در این برنامه نیز ایجاد شود اما کشور هند با یک بوروکراسی پرمشکل توانست نتیجه موفقیت‌آمیزی از اجرای این برنامه به دست آورد.

این کارشناس مسائل کار افزود: در عین‌حال مشارکت مردم محلی در پروژه‌های منطقه سکونت خود، احتمال شکست این پروژه‌ها را به شدت کاهش می‌دهد. به هر طریق هرچه طراحی برنامه و نظارت و ارزیابی‌ها کارآمدتر باشد درصد موفقیت طرح بالاتر خواهد بود.

کریمی تأکید کرد: هرچند برنامه اشتغال عمومی، اشتغال موقت ایجاد می‌کند و به صورت پروژه‌ای انجام می‌شود؛ ولی با ایجاد زیرساخت‌هایی مورد نیاز مردم در مناطق مختلف کشور می‌تواند زمینه تحرک اقتصاد را برای ایجاد اشتغال پایدارتر فراهم آورد.

خبر

احتمال رسیدن رشد اقتصادی به ۵ درصد

یک اقتصاددان معتقد است اگر دولت بتواند کسری بودجه را مهار کند و نفت بیشتری بفروشد، نرخ رشد از ۳/۶ درصد به ۵ درصد تا سال ۱۴۰۴ قابل افزایش است.

حمیدرضا اشرف‌زاده به ایسنا، گفت: دستیابی به نرخ رشد ۳/۶درصد یک دستاورد برای دولت یازدهم محسوب می‌شود اما با توجه به مدل‌های اقتصادی کشور به نظر نمی‌رسد که این رشد تا سال ۱۴۰۴ به بیش از ۴ تا ۵ درصد برسد که در اقتصاد امروز جهان، رقم بسیار پایینی محسوب می‌شود.

وی افزود: دولت باید سیاست‌های رشدمحور را اتخاذ کند که نیاز به کمی سختی و ریاضت دارد و مردم در این میان باید با دولت همکاری کنند. ۳ اقدام توافق با ۱+۵ در جهت برداشتن تحریم‌ها، ثبات نرخ ارز و دخالت نکردن در کاهش نرخ بهره بانکی در اولویت برنامه‌ها قرار گیرد.

این اقتصاددان با بیان اینکه رشد اقتصادی در ۳ماهه نخست سال ۹۳ به طور قطع مثبت بوده و آمار بانک مرکزی درست است، بیان کرد: تورم کاهش یافته اما متأسفانه از هفته پیش با افزایش قیمت بنزین، در حال افزایش است. قیمت انرژی برای اقصاد ایران به یک مصیبت تبدیل شده است. در حال حاضر قیمت بنزین با فوب هزار و ۲۰۰ تومانی خلیج‌فارس تقریباً برابری می‌کند، بنابراین نباید دیگر قیمت آن بالا برود.

به گفته وی توافق ایران با ۱+۵ در بحث هسته‌ای اقدام در جهت کنترل تورم بوده که باید حفظ شود. به محض توافق تیم مذاکره‌کننده هسته‌ای با گروه ۱+۵ انتظارات تورمی کاهش یافت. این دستاوردی است که نباید از دست برود. اگر توافقات هسته‌ای به نتیجه نرسد، جابجایی پول به مشکل می‌خورد و واردات و صادرات متوقف می‌شود. حال آنکه بخش صنعت و کشاورزی وابستگی شدیدی به واردات دارند.

این اقتصاددان، ثبات یا افزایش رشد ۳/۶ درصدی اقتصادی را در افزایش درآمدهای مالیاتی مؤثر دانست و گفت: در صورت افزایش مالیات‌ها وضع دولت بهتر خواهد شد. البته یکی، ۲ سال برای تعادل بودجه سختی خواهد داشت. متعادل‌سازی قیمت بنزین با کاهش کسری بودجه ضروری است. تنها راه این مسأله نیز برداشتن یارانه‌هاست.

عکس و مکث

درشهر

مسجد جامع همدان از زاویه ای دیگر

عکس :پوریا پاکیزه

پیام تاریخ، تمدن و فرهنگ مادستان
The Message Of Madestan's History & Civilization & Culture
روزنامه همدان پیام
۸
شنبه ● ۱۶ خردادماه ۱۳۹۴ ● شماره ۲۳۶۷
حادثه
hadese@hamedanpayam.com

نجات کودک گرفتار در چاه ۱۶۰ متری پس از ۸ ساعت

کودک ٤ ساله‌ای که در چاه متروکه به عمق ۱٦۰ متر در شهرستان ساوجبلاغ استان البرز سقوط کرده بود، با تلاش آتش‌نشانان کرج به طور معجزه‌آسا از مرگ نجات یافت.

مدیر روابط عمومی سازمان آتش‌نشانی کرج گفت: براساس تحقیقات این کودک حین بازی در اطراف خانه واقع در روستای کهریزک شهرستان ساوجبلاغ به درون چاه سقوط کرده است.

سید جواد موسوی افزود: آتش‌نشانان بخش چهارباغ استان البرز لحظاتی پس از حادثه در محل حضور می‌یابند اما تلاش‌های آنان برای خارج کردن این کودک از درون چاه نتیجه نمی‌دهد که موضوع به آتش‌نشانی کرج گزارش می‌شود.

وی ادامه داد: ۱۲ تن از نیروهای مجرب و مدیران فنی و عملیاتی آتش‌نشانی کرج به همراه ۳ دستگاه خودروی امدادی و تجهیزات فنی به محل حادثه اعزام شدند که با استفاده از تجهیزات فنی و با روش‌های خاص توانستند این کودک خردسال را که حدود ۸ ساعت در عمق ۱۰۰ متری دهانه چاه گرفتار شده بود، نجات دهند.

وی بیان کرد: وجود لوله فلزی به قطر ۳۰ سانتیمتر در میانه چاه موجب شد تا این کودک به عمق چاه سقوط نکند که در غیر این صورت به دلیل وجود لجن و آب در ته چاه احتمال مرگ او زیاد بود.

موسوی افزود: چاه مذکور در گذشته برای تأمین آب حفاری شده بود و به دلیل پایین رفتن سطح آب آن بدون ایمن‌سازی و انسداد رها شد که امروز به این حادثه انجامید.

نجات کودک خردسال توسط آتش‌نشانان کرج پس از ۸ ساعت به نگرانی خانواده و روستاییان منطقه کهریزک خاتمه داد. این کودک برای اطمینان از سلامت کامل به مراکز درمانی انتقال یافت.

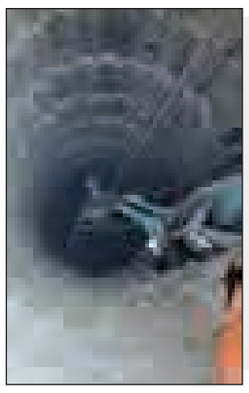

پراکندگی مصرف ترامادول در ایران هشداردهنده است

ذره‌بین پلیس بر روی عطاری‌ها و داروخانه‌های متخلف

قرص‌های ترامادول در اصلاحیه قانون مبارزه با مواد مخدر از داروهای طیف سوم شناخته شده و پراکندگی مصرف، تولید و توزیع ترامادول در ایران هشداردهنده است.

رئیس پلیس مبارزه با مواد مخدر کشور با اشاره به اینکه دستگاه‌های متولی باید نظارت کافی و ساماندهی لازم در تولید، توزیع و مصرف قرص‌های ترامادول را داشته باشند، گفت: قرص‌های ترامادول در اصلاحیه قانون مبارزه با مواد مخدر از داروهای طیف سوم شناخته شده و پراکندگی تولید، توزیع و مصرف آن در ایران هشداردهنده است.

علی مؤیدی افزود: براساس گزارش‌های متعددی که به پلیس واصل می‌شود، وجود قرص‌های ترامادول در اصناف مختلف خطرآفرین است و باید به آن به عنوان یک هشدار نگاه ویژه داشته باشیم.

رئیس پلیس مبارزه با مواد مخدر کشور تصریح کرد: با توجه به آسیب‌های ناشی از سوءمصرف قرص‌های ترامادول در افراد و گسترش روزافزون این قرص در جوامع مختلف و وابستگی افراد به قرص ترامادول در کنوانسیون مبارزه با مواد مخدر سازمان ملل، این دارو تحت کنترل است؛ یعنی تأکید شده است که کشورها بر روی توزیع و مصرف آن نظارت کافی داشته باشند.

مؤیدی با اشاره به مصرف قرص ترامادول در ایران افزود: این قرص متأسفانه به شیوه‌های مختلف در دسترسی مردم قرار می‌گیرد و از آنجایی که پلیس وظیفه دارد مصرف اینگونه داروها را که عوارض بسیار خطرناکی برای افراد جامعه به دنبال دارد، هشدار دهد و نظارت کافی بر تهیه، توزیع و نوع مصرف آن را داشته باشد که با عطاری‌ها و داروخانه‌های پخش‌کننده غیرمجاز ترامادول برخورد قاطع می‌شود.

رئیس پلیس مبارزه با مواد مخدر کشور با اشاره به توزیع غیرمجاز ترامادول در عطاری‌ها و داروخانه‌ها بیان کرد که قطعاً با مشاهده و تخلف و توزیع غیرمجاز قرص‌های ترامادول در عطاری‌ها و داروخانه‌ها با آنها برخورد قانونی و قاطع می‌شود.

وی در گفت‌وگو با باشگاه خبرنگاران جوان افزود: در حقیقت وزارت بهداشت، درمان و آموزش پزشکی متولی اجرایی کردن قانون و مقررات برخورد با متخلفان پخش‌کننده غیرمجاز قرص‌های ترامادول در عطاری‌ها، داروخانه‌هاست و پلیس نیز در صورت مشاهده و به لحاظ دسترسی که به بازار و در مبادی ورودی و خروجی دارد با توزیع‌کنندگان غیرمجاز برخورد و آنها را در اختیار مراجع مرتبط قرار می‌دهد.

مؤیدی در خصوص صادرات قرص‌های ترامادول به کشورهای دیگر در ایران تأکید کرد: قرص ترامادول در دنیا به وفور تولید می‌شود و برخی از کشورهای همسایه این قرص را در بازار به عنوان قاچاق تلقی می‌کنند که طبیعی است اگر از مرزهای جمهوری اسلامی ایران این قرص وارد کشور آنها شود به‌طبع تبعات بسیار بدی را به دنبال خواهد داشت.

رئیس پلیس مبارزه با مواد مخدر کشور در پایان گفت: جمهوری اسلامی ایران نیز همزمان با سایر کشورها باید قوانین لازم را برای مقابله با توزیع غیرقانونی و کنترل‌نشده وضع و اجرا کند.

گفتنی است که مسئولان از کاهش آمار واردات قانونی، تولید و توزیع قرص‌های ترامادول از ۲۱ به ۳ تن خبر می‌دهد. اکنون شما خود می‌توانید با یک حساب سرانگشتی آمار ورود غیرقانونی و قاچاق این محصول اعتیادآور و کشنده را به دست بیاورید.

اختلاف مالی، علت اسیدپاشی در کرمانشاه

جانشین انتظامی استان کرمانشاه از وقوع یک مورد اسیدپاشی در این استان در پی اختلاف مالی بین طرفین خبر داد.

کیومرث عزیزی در تشریح جزئیات این حادثه، گفت: از طریق مرکز فوریت‌های پلیسی وقوع یک مورد اسیدپاشی در حوالی چهارراه ارشاد به پلیس اطلاع داده شد.

به گزارش فارس،وی افزود: با توجه به اهمیت و حساسیت موضوع، به سرعت رئیس کلانتری جهت بررسی صحت و سقم موضوع و عیادت از مصدوم احتمالی به بیمارستان امام خمینی کرمانشاه اعزام شد.

جانشین انتظامی استان افزود: در تحقیقات مشخص شد که جوانی ۲۵ ساله به دلیل اسیدپاشی به بیمارستان منتقل شده که رئیس کلانتری بر بالین وی حاضر و اظهارات او را اخذ می‌کند.

عزیزی ادامه داد: مصدوم در اظهارات خود گفت که «با شریکم که خانم است اختلاف مالی داشته و در این رابطه در محاکم قضایی دارای پرونده هستیم، چند ساعت قبل تماس گرفت و گفت بهتر است که موضوع را به صورت مسالمت‌آمیز حل و فصل کنیم.»

وی گفت: مصدوم در محل ملاقات حاضر شده و شریک تجاری‌ام حین سوار شدن اقدام به پاشیدن اسید به صورتم کرد و خود او هم از ناحیه هر ۲ دست آسیب دید.

این مقام انتظامی بیان کرد: با اطلاعات به دست آمده متهم شناسایی، دستگیر و با توجه به مصدومیت جزئی جهت مداوا به مرکز درمانی اعزام شد و هم اکنون در بازداشت پلیس است.

وی گفت: این زن ۵۰ ساله علت این اقدام خود را اختلاف حساب و اختلافات مالی بیان کرده است.

توقیف ۳ دستگاه خودرو با خلافی زیاد در همدان

رئیس پلیس راهور شهرستان همدان از توقیف ۳ دستگاه خودرو با خلافی معوقه بالا در روز گذشته در شهر همدان خبر داد.

به گزارش مرکز اطلاع‌رسانی فرماندهی انتظامی استان همدان، رضا عزیزی گفت: براساس ماده ۸ قانون رسیدگی به تخلفات رانندگی در صورتی که مبلغ تخلف به ۱۰ میلیون ریال برسد راهنمایی و رانندگی مراتب را به مالک خودرو اعلام و چنانچه ظرف مهلت یک ماه از تاریخ ابلاغ، مالک خودرو نسبت به پرداخت جریمه یا اعتراض به واحد رسیدگی به تخلفات اقدام نکنند، راهنمایی و رانندگی مکلف به توقیف خودرو و پرداخت جریمه است.

این مقام انتظامی افزود: در راستای اجرای این ماده قانونی در روز گذشته ۳ دستگاه خودرو که دارای خلافی بیش از ۱۰ میلیون ریال و شکایت در سیستم ثبت تخلفات بودند در یک طرح حجمی متوقف و خودروها به پارکینگ منتقل شدند.

این مقام انتظامی نوع و میزان تخلفات خودروها را به این شرح اعلام کرد: سواری پژو پارس با ٤٥ تخلف پرداخت نشده و خلافی ۲ میلیون و ۵۰ هزار تومان، سواری پراید با ٦٨ تخلف پرداخت نشده و خلافی ۲ میلیون و ۱۷ هزار تومان و سواری پژو پارس با ۳۰ تخلف پرداخت نشده و خلافی یک میلیون و ۳۳۰ هزار تومان.

رئیس پلیس راهور شهرستان همدان از رانندگان درخواست کرد تا با رعایت قوانین و مقررات رانندگی سلامتی خود و دیگران را تضمین کنند و در صورت جریمه شدن نسبت به پرداخت به‌موقع آن اقدام و از انباشته شدن و بالا رفتن مقدار جریمه و توقیف خودروی خود جلوگیری کنند.

حادثه در جهان

آتش‌سوزی در کلینیک درمانی سوریه ۲۵ کشته برجا گذاشت

وقوع آتش‌سوزی در یک کلینیک درمانی در شمال شرقی سوریه منجر به کشته شدن ۲۵ نفر و مصدومیت ۳۰ تن شد.

به گزارش خبرگزاری‌های خارجی، آتش‌سوزی در کلینیک میسلون در شهر قامیشلی در شمال شرقی سوریه رخ داد و اکثر کشته و مصدومان آن را کودکان تشکیل می‌دادند.

مقام‌های سوری دلیل آتش سوزی را انفجار یک مخزن سوخت در داخل کلینیک بیان کردند.

جوان محمد، مقام کُرد در شهر حسکه در نزدیکی شهر قامیشلی گفت که این کلینیک مملو از کودکانی بود که برای دریافت واکسن فلج‌اطفال به آن مراجعه کرده بودند.

قامیشلی یک شهر عمدتاً کردنشین در نزدیکی مرز ترکیه است که شماری از گروه‌های اقلیت مسیحی نیز در آن ساکن هستند.

تولد توله‌سگ ۸پا در تونگا!

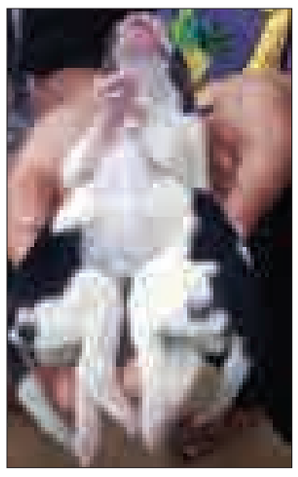

روزنامه دیلی‌میل گزارشی از تولد یک توله‌سگ ۸پا، با ۲ بدن در مجمع‌الجزائر تونگا منتشر کرد.

به گزارش ایسنا، این توله‌سگ عنکبوتی سیاه و سفید با ۸پا و ۲ بدن در تونگا، جزیره کوچکی در اقیانوس آرام به دنیا آمد و ظرف چند ساعت پس از تولد، تلف شد.

تصاویر منتشر شده نشان می‌دهد که این توله‌سگ ماده دارای ۲ بدن بوده که از ناحیه سینه به هم متصل بودند و دارای ۸پا و ۲ دُم بوده است.بنابر این گزارش، از بین ۵ توله متولد شده فقط این توله ناقص‌الخلقه بوده و ٤ توله‌سگ دیگر سالم به دنیا آمده‌اند.

کشف بیش از یک تن کوکائین در یک قایق

پلیس پرتغال هزار و ۱۵۰ کیلو کوکائین را از درون قایق بادبانی «مارتلا» در بندر «هورتا» واقع در مجمع‌الجزایر «آزور» کشف کرد.

به گزارش ایسنا، مأموران پلیس این کشور اعلام کردند که ۵ نفر نیز در همین ارتباط دستگیر شده‌اند.

به گزارش یورونیوز، این قایق پس از ۱۵ روز دریانوردی در کارائیب در پرتغال توقیب شد. ناخدا و خدمه این قایق پیش از این تحت پیگرد دستگاه قضایی پرتغال بوده‌اند.کارشناسان ارزش مالی محموله کوکائین کشف و ضبط شده را ۳۰۰ میلیون یورو برآورد کرده‌اند.

کشف هزار و ۳۰۰ کیلو مواد پیش‌ساز ماده مخدر شیشه

رئیس پلیس مبارزه با مواد مخدر استان قزوین از کشف هزار و ۳۲۹ کیلو ماده پیش‌ساز شیشه و دستگیری ۲ قاچاقچی در این رابطه خبر داد.

به گزارش ایرنا، ولی وندایی افزود: مأموران اداره عملیات ویژه پلیس مبارزه با مواد مخدر قزوین از عبور یک محموله ماده پیش‌ساز شیشه به مقصد استان‌های غربی مطلع شده و بلافاصله موضوع را در دستور کار خود قرار دادند.وی با اشاره به حمل این مواد توسط یک دستگاه کامیون بنز، اظهار کرد: مأموران با فعال‌سازی تیم‌های عملیاتی و مراقبت از مسیرهای احتمالی عبور، موفق به توقف و کشف مواد و دستگیری ۲ قاچاقچی شدند.

حقوق

پاسخ به پرسش‌های حقوقی

» علی اسدی‌حبیب

سؤال: با سلام و احترام این‌جانب مستمری‌بگیر هستم که متأسفانه شخص دیگری که کارمند آن اداره بوده با برداشتن مدارک بنده و صدور گواهی کسر از حقوق به بانک مراجعه و از شخص دیگری ضمانت کرده و هم‌اکنون از حساب بنده به جای وی برداشت می‌شود که با شکایت بنده و اعتراف نامبرده جعل و استفاده از سند مجعول وی اثبات و به زندان محکوم شده است ولی متأسفانه همچنان بانک از حقوق بنده کسر می‌کند، اکنون من چه اقدامی می‌توانم انجام دهم؟

پاسخ: ضمن سلام، شما می‌توانید دادخواستی در دادگاه حقوقی مبنی بر ابطال قرارداد ضمانت علیه بانک و وام گیرنده مطرح کنید و ضمن آن همه وجوه کسر شده از حقوق خود را از وام گیرنده مطالبه کنید، بدیهی است دادگاه با توجه به رأی کیفری صادره حکم مقتضی صادر خواهد کرد.

سؤال: با سلام، همسر بنده بابت مهریه‌اش ۱/٤ از حقوق این‌جانب را توقیف کرده آیا وی می‌تواند با این وجود سایر اموال و حساب یارانه این‌جانب را نیز توقیف کند؟

پاسخ: ضمن سلام، محکوم‌له در احکام مالی در صورتی که محکوم‌علیه در راستای اجراییه صادره مال جهت اجرای حکم به واحد اجرای احکام معرفی نکند می‌تواند با معرفی اموال محکوم‌علیه به اجرای احکام توقیف آن را جهت وصول محکوم به تقاضا کند؛ لذا می‌تواند هر مالی از شما معرفی کند و نیز حساب یارانه شما اگر موجودی در آن باشد توقیف کند.

سؤال: با سلام. همسر این‌جانب تعداد ۱۱٤ عدد سکه بابت مهریه خود مطالبه کرده و همه آن را به مبلغ ۵ میلیون و ۱۰۰ هزار تومان مقوم کرده است آیا من می‌توانم پس از قطعیت حکم به جای کسر آن مبلغ را پرداخت و حکم را اجرا شده بدانم؟

پاسخ: باسلام. خیر نمی‌توانید؛ زیرا مبلغ ۵ میلیون و ۱۰۰ هزار تومان که خواسته را خواهان به آن مبلغ تعیین شده برای بهای خواسته صرفاً از جهت صلاحیت دادگاه و از جهت ابطال تمبر هزینه دادرسی است و دادگاه در زمان صدور حکم نسبت به خواسته (عین سکه‌ها) حکم صادر خواهد کرد نه بهای خواسته تعیین شده؛ البته اگر شما نسبت به بهای خواسته معترض باشید تا پایان نخستین جلسه دادرسی می‌توانید اعتراض کنید و در صورتی که مؤثر در مراحل رسیدگی تشخیص داده شود دادگاه با جلب نظر کارشناس بهای خواسته را تعیین خواهد کرد.

سؤال: با سلام، پدر این‌جانب به شخصی ۲۰۰ میلیون تومان بدهکار بودند که طلبکار چندبار برای توقیف منزل مسکونی پدرم اقدام کرد ولی دادگاه به دلیل اینکه خانه جزو مستثنیات دین است از خانه رفع توقیف کرد ولی متأسفانه ۵ ماه قبل پدر این‌جانب فوت کردند و اکنون نامبرده اقدام به توقیف منزل مسکونی کرده آیا وی می‌تواند خانه‌ای را که جزو مستثنیات دین بوده توقیف کند؟

پاسخ: با عنایت به اینکه مستثنیات دین تا زمان حیات محکوم‌علیه است و خانه متعلق به وی پس از درگذشت جزء ترکه بوده و از مستثنیات دین خارج میگردد و ورثه محکوم‌علیه نخواهند توانست به استناد اینکه خانه جزو مستثنیات دین متوفی بوده و نامبردگان هم فاقد منزل مسکونی هستند آن را جزو مستثنیات دین به حساب آوردند که نظریه مشورتی ۷/۹٦۹۹ مورخ ۱۳۸۰/۱۰/۰۲ اداره کل حقوقی قوه قضاییه هم مؤید آن است.

لطفاً سؤال‌ها، پیشنهادها و انتقادها خود را از طریق شماره تلفن ۰۸۱۳۸۲٦۱۵۸۷ همه روزه از ساعت ۱۰ تا ۱٤ با ما در میان بگذارید.

وکیل پایه یک دادگستری

سودوکو ۲۳۶۷

۸		۳	۷				۲	
۹		۶				۷		
				۲			۸	
	۸				۷		۳	۶
		۲				۸		
۳			۹					۵
	۳		۱		۵		٦	
						۴	۷	
			۴		۳			

پاسخ‌های شماره قبل

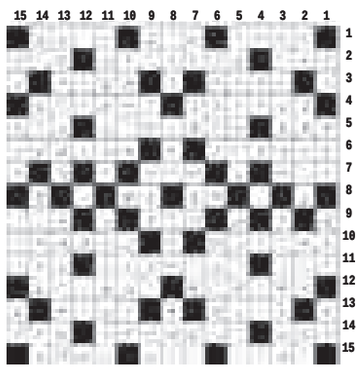

۸	۶	۹	۷	۱	۴	۳	۲	۵
۵	۴	۳	۸	۹	۲	۱	۶	۷
۲	۷	۱	۵	۳	۶	۹	۸	۴
۶	۲	۴	۱	۷	۵	۸	۳	۹
۳	۸	۵	۲	۶	۹	۷	۴	۱
۹	۱	۷	۳	۴	۸	۲	۵	۶
۱	۵	۲	۶	۸	۷	۴	۹	۳
۷	۹	۶	۴	۲	۳	۵	۱	۸
۴	۳	۸	۹	۵	۱	۶	۷	۲

جدول ۲۳۶۷

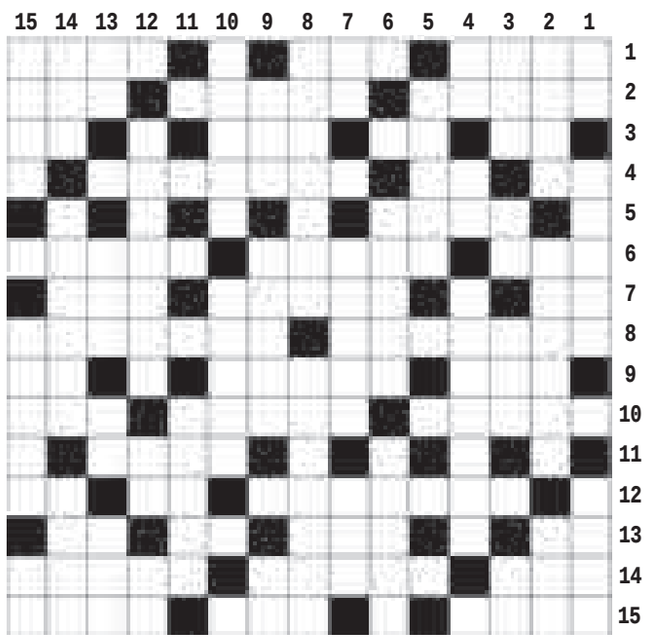

افقی

۱- نژاد ما - دورویی - رفیع و بلند مرتبه ۲- بی پروایی و گستاخی - عتیقه - مجلس بزرگان ۳- علامت قرآنی - مهره شیشه ای - جرم دندان - مادر عرب ۴- خطکش مهندسی - ستون بدن - معروف ترین بنای تیسفون ۵- بی باک ۶- سوره بانوان - داج - شور و مشورت ۷- بالای فرنگی - سوغات قم - قبر ۸- زخم بندی - اصطلاحی در ورزش باستانی ۹- اراده قوی - تجدید قرارداد - مادر ورزشها ۱۰- محوطه دادگاه - مدارک - روزگار ۱۱- بهره مند ۱۲- لوزالمعده - من و تو - همسر مرد ۱۳- حرف انتخاب - با دریا جیحون شود - پسوند شباهت - عدد منفی ۱۴- خویشاوندی - گوارا - کدخدا ۱۵- ساز چنگ - سپید موی شاهنامه - پارچه ابریشمی

عمودی

۱- دندانه سوهان - تنظیم موتور - چهره خود را در آن می بینیم ۲- نوعی استخدام - تیم اصفهانی - دهان دره - فکر و ذهن - آخرین توان - پلنگ - خشکی ۴- علوفه گاو - بید - گردنکشی کردن ۵- بازرگانی ۶- گاز دستی خودرو - قبره ۷- حرف انتخاب - هدیه ای به عروس خانم - ترس وگریز ۸- ناحیه‌ای در آسیای صغیر - بهانه و وسیله ۹- مزه ناگوار - مهریه عروس - آخرین توان ۱۰- صندلی پارک - جاهل و بی خرد ۱۱- نوشاد ۱۲- گیاهی خوشبو با گلهای سفید مایل به سرخی با کاربرد طبی - حرف انتخاب - ضربه سر ۱۳- درخت مورد - امر کوبیدن - قلب - قرآن ۱۴- محلی در مکه - واجد - چشمه ۱۵- از لبنیات - گردش روزگار - آخرین توان

کام‌هایتان را حبس کنید، قلیان‌کشی ممنوع

رئیس پلیس امنیت عمومی انتظامی استان همدان از برخورد مستمر با مراکز عرضه قلیـان در امکان عمومی خبر داد. احمد رحیمی گفت: به دنبال طرح شـکایات و اظهار نگرانی مسئولان و عموم شهروندان و خانواده‌ها به‌ویژه والدین دانش‌آموزان از وضعیت نابه‌هنجار جامعه در زمینه فراوانی قلیان‌سراها در شهر همدان و مناطق گردشگری، برخورد با این معضل اجتماعی و واحدهای صنفی عرضه‌کننده قلیان در دسـتور کار مأموران پلیس امنیت عمومی همدان قـرار گرفت. به گزارش مرکز اطلاع‌رسانی پلیس وی تصریح کرد: تلاش داریم با استمرار اجرای این طرح، همچنان همدان را به عنوان استان برتر در زمینه کنترل و مبارزه ملی با دخانیات در سطح کشور معرفی کنیم.

سهم ۵۳ درصدی زنان در حج

۵۳ درصـد زائران حج تمتع امسـال را زنان و ٤٧ درصد دیگر را مردان تشـکیل می‌دهند. با این حساب سـهم زنان از جمعیت زائران اعزامی ایران به حج تمتع بیشتر است. به گزارش ایسنا، سازمان حج و زیارت اعلام کرد: در حج امسـال حدود ٦٤ هزار نفر در قالب ٤٥٥ کاروان از ایران به حج تمتع اعزام می‌شود که از این تعداد ۵ هزار زائر، اهل سنت هستند. همچنین کم‌سن‌ترین زائر در کاروان‌های ایرانی حج تمتع امسال، کودکی از چهارمحال و بختیاری و مسن‌ترین آنها زائری ۹۳ ساله از کرمان است. اعزام زائران مدینه که از ابتدای شهریورماه (۸ ذی‌القعده) آغاز می‌شود، نسبت به سال گذشته ١٦ درصد افزایش داشته است.

وضعیت سالمندی در کشور

در حـال حاضر تعداد سـالمندان نسـبت به سال‌های گذشته افزایش یافته و هم‌اکنون با جمعیت جوان زیادی نسـبت به سـال‌های گذشته مواجه هسـتیم و همین امر موجب می‌شود در سال‌های آینده جمعیت سـالمندان نیز نسـبت به حال حاضر افزایش پیدا کند. به گزارش مهر، فرید براتی سده، رئیس دبیرخانه شورای ملی سالمندان گفت: به منظور جلوگیری از این بحران در سـال‌های آینده باید از هم‌اکنون برنامه‌ریزی و اقدامات لازم برای ارائه خدمات به سالمندان انجام شود اما هنوز هیچ اقدامی در این خصوص انجام نداده‌ایم که با تصویب سند سالمندی، امیدواریم دستگاه‌ها فعالیت‌های خود را در این خصوص آغاز کنند.

یادداشت

توديع و معارفه به دنبال انتقاد استاندار از عملکرد روابط عمومی‌ها

اطلاع‌رسانی خدمات دولت افزایش یابد

پس از گذشـت تنها ۱۰ روز از برگزاری مراسـم بزرگداشـت روز روابط عمومی و ارتباطات، اسـتاندار همدان با توجه به تذکر و گلایه‌هایی که در این مراسـم داشت ابتدا از مجموعه استانداری آغاز کرده و مدیرکل روابط عمومی و امور بین‌الملل استانداری را توديع و فردی را با سابقه اجرایی در این مسئولیت بر سرکار آورد.

محمدرضا نیکبخت که در روز بزرگداشت روابط عمومی و ارتباطات از مظلومیـت این دولت در بیان عملکرد و خدمات و ارتباط با مردم سخن گفته و از مسلم مخفی، مدیرکل سابق روابط عمومی استانداری و روابط عمومی سایر دستگاه‌های اجرایی استان انتقاد کرده بود، روز پنج‌شـنبه با توديع و معارفه مدیرکل روابط عمومی و امور بین‌الملل اسـتانداری فضای جدیدی را برای فعالیت و اطلاع‌رسانی پیش روی اصحاب رسانه و روابط عمومی‌های استان قرار داد.

استاندار همدان در روز روابط عمومی و ارتباطات گلایه‌هایی از روابط عمومی‌های دستگاه‌های اجرایی و مدیرکل روابط عمومی استانداری داشت که نشان دهنده توجه قابل تأمل وی به روابط عمومی و رسانه بود.

وی با دیدی همه‌جانبه به بررسـی نقش روابط عمومی سازمان‌های دولتی پرداخت و در نهایت از مسئولان این بخش درخواست کرد در صورتی که به این شغل علاقه‌ای ندارند به وی گزارش دهند.

در واقع روابط عمومی می‌تواند با بیان کاسـتی‌ها و انتقادات پیرامون سازمان از دیدگاه ارباب رجوع و مردم و از سوی دیگر بیان عملکرد و فعالیت‌های مثبت صورت گرفته توسط دستگاه با بهره‌گیری از پل رسانه‌ها ارتباط دو سـویه‌ای را ایجاد کند که با توجه به اهداف سند چشم‌انداز توسعه همه‌جانبه کشور در نهایت توسعه استان را به دنبال داشته باشد.

بنا بر گفته‌های اسـتاندار همدان در سال همدلی و همزبانی وظایف روابط عمومی‌ها و رسانه‌ها مضاعف خواهد بود؛ زیرا از سوی تحقق عنوان شعار سال، سفر اسـتانی رئیس‌جمهور به همراه هیأت دولت، انتخابات مجلس شورای اسلامی از مهمترین مسائل پیش روی استان همدان در سال جاری است.

این موارد البته می‌تواند به عنوان بوته آزمایشـی برای مدیرکل جدید روابط عمومی و امور بین‌الملل استانداری محسوب شود و بهره‌گیری از ظرفیت‌های شورای هماهنگی روابط عمومی‌ها و مسئولان روابط عمومی‌های دسـتگاه‌های اجرایی از یک سـو و رسانه‌های استان از سوی دیگر ضامن موفقیت روابط عمومی و امور بین‌الملل استانداری در انجام رسالت‌های محوله خواهد بود.

نیکبخـت در روز توديـع و معارفه مدیرکل روابـط عمومی و امور بین‌الملل استانداری بار دیگر با بیان اینکه انتقاد سازنده جامعه خبری از مسئولان و ذکر کاستی‌ها برای استان مفید است بر این اساس انتظار می‌رود نشـریات در انعکاس اخبـار و خدمات دولت منصفانه عمل کنند نقدپذیری خود را اعلام و زمینه را را برای دسـتگاه‌های اجرایی و رسانه‌ها در بیان صادقانه نقات قوت و کاستی‌ها اعلام کرده است.

هم‌اکنون بسیاری از دسـتگاه‌های اجرایی پروژه‌های قابل توجهی را دسـت اقدام دارند که به گفته استاندار همدان برخی از این پروژه‌ها امسـال بـه بهره‌برداری خواهد رسـید اما نگاهی گـذرا به اخبار و گزارش‌های این سـازمان‌ها حاکی از نوعی بی‌تفاوتی به اطلاع‌رسانی اقدامات اسـت. در سـال جاری که با تدبیر مقام معظم رهبری سال همدلی و همزبانی دولت و ملت نامگذاری شـده است انتظار می‌رود حجم اطلاع‌رسانی‌های دسـتگاه‌های اجرایی در جهت ایجاد ارتباط دو سـویه میان مردم و دولت و ایجاد فضای امید و نشاط در جامعه افزایش یافته و فعالیت های سازمان ها حتی پروژه‌های در دست اقدام رسـانه‌ای شود. پیشنهاد می‌شـود حجم اطلاع رسانی صورت گرفته توسط دستگاه‌های اجرایی استان با توجه به سیاستگذاری‌های مدیرکل جدید روابط عمومی و امور بین‌الملل استانداری رصد شده است و به استاندار گزارش شود؛ زیرا یکی از انتقادات استاندار عدم ارائه گزارش روزانه از اطلاع‌رسـانی‌های صورت گرفته توسـط رسانه‌های استان توسط مدیرکل سابق روابط عمومی استانداری به وی بوده است. هر چند در سایر استان‌های کشور از جمله استان یزد در تمامی ایام هفته روابط عمومی و ارتباطات مراسم‌های متعددی برنامه‌ریزی و اجرا شد اما در استان همدان پس از گذشت ۳ روز از پایان هفته روابط عمومی و ارتباطات، استاندار همدان با انتصاب «احسان شهابی» در این حوزه فضای جدید را پیش روی فعالان این عرصه گشود که امید است.

مدیرکل جدید از این فرصت با اتکا بر تجربیات پیشین بهره برده و با توجه به جایگاه بسیار مهم و حساس روابط عمومی استانداری رسالت و نقش خود را جهت تحقق توسعه استان انجام دهد.

روزی به نام محیط‌زیست و تیشه‌ای به میراث آیندگان

آتش بر خرمن محیط‌زیست

▪ حکم قتل عام برای هزار اصله درخت ۲۰ ساله در بهار

«درختان اطراف رودخانه‌ای که از میان باغ‌های رسـول‌آباد بهـار می‌گذرد، هرس شود.»

این حکم دادگاه شهرسـتان بهار بود تا در نتیجه آن، حیات هزار اصله درخت ۲۰ ساله پرثمر روسـتایی در بهار را برای همیشه به کما ببرد.

به گزارش همدان‌پیام، درسـت روز جهانی محیط زیسـت، شـعار «۷ میلیارد رؤیا و یک سیاره آرزو»، خبرهای ناخوشایندی از جنگل‌های غرب ایران به گوش رسید.

آتش‌سوزی که به جانِ بلوط‌های ایلام افتاده بود و مردمش را به سـایت رئیس سازمان محیط زیست کشور دسـت به دامان کرده بـود، اما در فاصله‌ای کمتر از ۳۵۰ کیلومتر، در بهار همدان هم حکم قتل عام برای هزار اصله درخت ۲۰ سـاله، آن‌هم دور از چشم مسئولان، صدای دوسـتداران طبیعت را به خود درآورد.

حالا تلویحا، مسئولان علتش را اختلاف میان ۲ روستای اختاچی و رسول‌آباد می‌دانند که آتش این فاجعه زیست‌محیطی را جرقه زد تا با حکمی که اجرا شـد شعله‌های نابودی دامن فضای سبز استان را بگیرد.

اراضی برادران ریحانی در مزرعه قلعه فردین که بین روستاهای اختاچی و رسول‌آباد واقع شده، محل این فاجعه زیست‌محیطی است؛ حکم صـادره شـعبه دوم محاکم عمومی (حقوقی) شهرستان بهار درباره این موضوع، مبنی بر رفع هرگونـه ممانعت از لایروبی جوی آب مـورد دعـاوی از طریق هرس پاجوش درختان خودرو در کنار جوی آب بوده است.

سؤال اینجاست زمانی که حکمی در مراجع قضایی صادر می‌شـود آیا به نحوه اجرای احکام نظارت می‌شود و نماینده دادگستری زمـان اجرای حکم در محل حاضر شـده است؟

فضای سبزمان که کم است؛ حالا چشممان روشـن که روند باغ به روستاها هم رسیده اسـت و گویا تبر روستاییان بزرگتر از اینها شده اسـت که حال به دسـت قانون و با بی‌سلیقگی، تیشـه بر ریشه میراث آیندگان می‌زنیم.

در استانی که سرانه فضای سبز آن نسبت به میانگین کشوری ۷ برابر کمتر است، هرس و قطع هزار اصله درخت یک فاجعه است!

اسـتان همدان برای رسیدن به سرانه فضای سبز کشوری باید سـالیانه ۱۰ هزار هکتار فضای سـبز خود را توسعه دهد که این کار در شرایط عادی ۲۵ سال طول می‌کشد.

حالا با این شـرایطی که پیش آمده اسـت، مرگ همین سرانه را هم به چشم دیدیم و با حکم خود تیشه به ریشه داشته‌های زیست محیطی‌مان گرفته‌ایم؛ دیگر ۲۵ سال که هیچ، ۵۰ سال دیگر هم این سرانه جان نمی‌گیرد.

باغمان به فنا رفت

حسن ریحانی از اهالی رسول‌آباد یکی از ۵ برادر و مالک این باغ است که شرح موضوع را این چنین به خبرنگار ما توضیح می‌دهد: بـاغ ۲ هزار متری مـا را نابود کردند و این اقدام همچنان در حال پیش‌روی اسـت تا جایـی که هزار و ۸۰۰ متـر آن به فنا رفته است و کسی هم به دادمان نمی‌رسد.

موسـی ریحانی هم برادر دیگر این خانواده و از جمله مالک‌های این باغ به ایرنا، درباره چرایی قطع درختان گفته است که اهالی ۲ روستا برای اینکه آب بیشتری به مزارع خود برسانند، به دادگاه شـکایت کردند، قاضی حکم به هرس پاجوش درختان داده است؛ اما همه را بریدند.

کار از دست شورا خارج است

محمد ضرغامی، رئیس شـورای اسـلامی روسـتای اختاچی است که از دیرینگی این اختلاف می‌گوید و اینکه ۳۰ سال است این ۲ روسـتا بر سر استفاده از آب رودخانه که از مزرعه برادران ریحانی می‌گذرد، اختلاف دارند و نهایت این مشکل به حکمی رسید که اجرا شده است.

من از این آب استفاده نمی‌کنم چون زمینی ندارم؛ اما قطع درختان با حکم قاضی انجام شده و غیرقانونی هم نبود.

وی گفته اسـت صاحبان این باغ اجازه اسـتفاده از حق‌آبه قانونـی را به اهالی روستا نمی‌دهند و ۲ سال است که اجازه لایروبـی جوی را نداده‌اند و به این دلیل پس از مطرح شـدن موضوع در دادگاه رأی به محکوم شـدن این آقایان صادر شـده و اهالی با اره برقـی درختان در حریم ٤ متری جوی آب را قطع کردند؛ هرچند آب خیلی کم شـده و در گذشته کشت و کار روستاهای اطـراف بـا آب این رودخانه سیراب می‌شد اما حالا که آب نیست مـردم هـم حریص‌تر شده‌اند.

حالا هم کار از دسـت شورا خارج شده است و دیگر نمی‌توانیم دخالت کنیم باید منتظر باشیم و ببینیم چه خواهد شد؟!

درختـی که در مسـیر آبیاری باشد قطع می‌شود

اما دهیار رسول‌آباد چیز دیگری می‌گوید. او که خود در محـل اجرای حکـم حضور داشـته اسـت از خبرنگار ما می‌پرسـد شما فکر می‌کنید کـه در حق آقای ریحانی اجحاف شده است؟!

زارع که از حکم هـرس هم بی‌اطلاع بود و در خصـوص قطع درختـان هم گفت: درختی که در مسـیر آبیاری سبز شده باید قطع می‌شـد و تنها راه‌حل پاکسازی هم، قطع بود.

به گفته وی، درختان هرس شـده در مسیر حریم آب بودند و تا آنجا که امکان داشـت درختانی که در مسیر بودند و مانع راه آب، قطع و در حد امکان، هرس شدند.

دهیار رسـول‌آباد تأکید کرد که این درختان نباید کاشته می‌شدند و حتی قاضی از تخلف آنها چشم‌پوشی کرد.

در بهـار همـدان حکم قتل عام برای هزار اصله درخت ۲۰ سـاله، آن‌هم دور از چشـم مسئولان، صدای دوستداران طبیعت را به خود درآورد

دادسـتان: پاجوش‌هـا به ناچار هرس شد

دادسـتان دادسـرای عمومـی و انقـلاب شهرسـتان بهار هم به خبرنـگار ما گفت: این موضوع حقوقی است. البته بی‌خبر هم نیسـتم. به گفته محمدهادی محمدیان، در زمان اجرای حکم، کارمند اجرای احکام در محل برای نظارت حضور داشته است.

وی در خصـوص چرایـی قطـع درختان هم افـزود: درختان آنگونه کـه از قاضی صادرکننده استعلام می‌شود مزاحمت برای رفت‌وآمد و لایروبی مسـیر داشته است و دادگاه سـعی کرد تا برداشتن موانع توسط مالکان صورت بگیرد که به توافق نرسیدند و حکم رأی صادر شد و ناچاراً پاجوش‌ها هرس شده است.

وی بر حکم هرس پاجوش‌ها تأکید می‌کند و می‌گوید: چند سـال است که مالکان آن اراضی اجازه لایروبی را نمی‌دادند که حالت شـبه‌درخت گرفته‌اند و اگر هم در تصاویر ببینید، به تنه درخت شبیه هستند.

تفاوت در حکم و اجرای آن

این طـرف ماجـرا هم محیط زیسـت است و فاجعه‌ای که دیگر درست بشو نیست.

سرپرسـت اداره کل حفاظت محیط زیسـت همدان هم با اعلام اینکه این اقدام قطعاً اشتباه بوده اسـت، بیان کرد: چون گویا حکـم قاضی چیز دیگری بوده و به گونه‌ای دیگـر اجرا شـده، این کار اشـتباه است؛ ضمن اینکـه راه‌حـل کمبود آب این روسـتاها قطع درخت نیست و راه‌حل به خود اهالی روستا بر می‌گردد و همچنین مناطق بالای دست آن رودخانه یعنی منطقه آلموبلاغ هم باید مدیریت کنند.

به گفته سـید عادل عربی، این کار اشـتباه بوده یا نبوده هم شـرعاً، هم اخلاقاً و قانوناً اشتباه است و حکم، بد اجرا شده است که بایـد با آن برخورد شـود. اصلاً به نظر من قطع درخت، اشتباه است و آیا مشکل حل می‌شود؟

اما تـا اینجای موضوع برخـی درختان را مزاحم و مانع مسیر آب می‌دانستند که حالا عربی در این خصوص هم گفت: این اقدام با نظر کارشناسی ایرادی ندارد و برخی جاها ناچار هسـتیم؛ اما در رابطه با قطع پاجوش هم در هر حال موجود زنده بوده و حقی بر قطع کردن این درختان نبوده است.

مصلحتی که مرگ درختان را حکم کرد

فرماندار بهار هم خود را مسئول و متخصص این موضوع نمی‌دانـد و در این خصوص موضع خودش را دارد که ظاهراً با قطع این درختان مشکلی نداشته و موافق است.

محسن مرادی‌پناه معتقد است که اگر درختی قطع شده، مصلحت بوده است. توجیه او هم همین ادعاست که برای عمران و آبادانی اگر مسـجدی هم مانع کار باشد شرع و دین ما اجازه تخریب داده است؛ چه برسد به چند درخـت! وی در خصوص اختلاف موجود هم گفت: اختلاف این روستاها بر سر انتقال خط آب اسـت و در این خصوص مراجع قضایی رسـیدگی کرده و حکم به تخریب موانع داده‌اند؛ این حکم قانونی است و باید اجرا می‌شد.

گویـا مرادی‌پناه تنهـا از قاطعیت خود در خصوص قطع درختان مطلع اسـت و ختم صحبت‌های وی با اعـلام اینکه در جریان جزئیات ماجرا نیست، این بود که بخشدار مرکزی در این زمینه اطلاعات بیشتری دارد!

حکم تیشه تا راهکار کانال

اما آنچه در اجرای این حکم و موضوعات شـامل آن به نظر می‌آید جای یک سـؤال را باقی گذاشـته اسـت؛ اینکه با توجه به گفته‌های شورا، دهیار، فرماندار و دادستان که این درختان در مسـیر آبیاری بوده‌اند و در نهایت که به قـول فرماندار، مصلحت به تیشه نزدیکتر شده است، آیا نمی‌شد از کانال یا لوله‌هایـی برای اتصال یا انحراف این مسیر آبیاری استفاده کنند پیش از آنکه تیشه به ریشه پاجوش‌ها و درختان بزنند؟

میراث آیندگان را چه پیش آمد؟

در هر حال هفته گذشـته، بهار زخم تازه‌ای بـه تن خـود دیـد و در روز جهانی محیط زیست صدای اختلاف میان مردم ۲ روستای رسول‌آباد و اختاچی از فاجعه‌ای خبر داد که زمین را در روز خودش داغدار کرد. اکنون آن حکمی که این روز را به روزگار درختان بهار آورده به قول مسـئولان، اصل آن با اجرایش تفاوت داشته است. در روزهایی که نزدیک به هفته محیط‌زیسـت بـود اتفاقاتی دارد می‌افتد که زنگ خطـر از بین رفتن محیط زیست بیشتر شـنیده می‌شود؛ در حالی که یکی از بحران‌های استراتژیک کشور ما در شرایط حاضر از بین رفتن محیط زیست و منابع زیرزمینی آب است که حاصل ضعفِ مدیریت فرهنگی و اداری کشور است.

این هشدار در هفته‌ای می‌تواند باشد تا شاید حساسیت مسئولان واقعیتی‌تر نمود پیدا کند و سازمانی که با سرپرستی اداره می‌شود هم تعیین‌تکلیف شود.

نیش و نوش

ابتکار: سنگ‌بنای زندگی مشترک با ۳ میلیون تومان

مهم سنگشه که گذاشتن، کی ۳ میلیون‌رو داده کی گرفته!

قانون: جهانگیری: هیچ‌کس به دولت کمک نمی‌کند

از بس که هوای دولت‌رو دارن!

جام جم: حل کم‌هزینه چالش اشتغال

اگه کم‌هزینه باشه خوبه!

سیاست روز: افسار نقدینگی از دست دولت در رفت

ببخشد الان دقیقاً دسته کیه؟!

ابرار: فروش مبلمان‌های چند ۱۰ میلیونی در نمایشگاه جهیزیه آسان؟!

خب چند ۱۰ میلیونی نبود که خریدش آسـان نمی‌شد اینم یه راهکاره!

آفتاب: برای یک ازدواج معمولی چقدر باید خرج کرد؟

بستگی به جیبتون و انتظار طرفین داره!

آفتاب: کاهش تورم به هسته سخت خود رسید

خدانکنه این هسته سخت رشد کنه!

اعتماد: کاندیداها نباید تهدید شوند

حالا تهدید نمی‌شن که این حال و روزمونه وای به حال اینکه تهدید بشن

امین: ۵۰۰۰ تومانی که از حساب مردم رفت برای چه بود؟

حالا که رفته دیگه بی‌خیال!

ایران: دادگاه‌های ویژه برای مؤسسات مالی غیرمجاز

بعد اونوقت این دادگاه‌ها خروجی هم دارن!

حمایت: تورم به هسته سخت رسیده است

دقیقاً چقدر سخت؟!

ستاره صبح: فرار از آلزایمر با اشتغال

فرار از اشتغال با آلزایمر!

همکاری ملی: رد افزایش ۱۵ درصدی قیمت خودرو

شما رد کنید اما بازار قیمت خودش‌رو داره!!

اقتصاد پویا: تعیین قیمت زولبیا و بامیه در پیچ و خم ستاد تنظیم بازار

تو همین پیچ و خم بمونن ماه رمضان تمام میشه که!

خبـر

فعالیت ستاد اجرایی خدمات سفر همدان

سـتاد مرکزی هماهنگی خدمات سـفر اسـتان همدان در نمایشـگاه دائمی صنایع دستی استان مسـتقر شد و انسجام و آمادگی کامل را در ارائه خدمات سفر حفظ کرد.

به گزارش مرکز روابط عمومی و اطلاع‌رسانی میراث فرهنگی، صنایع دستی و گردشگری استان همدان ستاد هماهنگی خدمات سفر در آستانه تعطیلات نیمه شعبان و همزمانی آن با ایام ارتحال حضرت امام خمینی(ره)، بنیانگذار جمهوری اسـلامی ایران و قیام ۱۵ خردادماه برای ارائه خدمات به گردشگران در نمایشگاه صنایع دستی استان مستقر شد.

مدیر کل میراث فرهنگی، صنایع دسـتی و گردشـگری استان همدان گفت: با عنایت به اینکه شـمار زیادی از هموطنان عزیز برای تشرف زیارت مرقد مطهر حضرت امام(ره) راهی هستند و همدان از جمله اسـتان‌های در مسیر عبوری غرب کشور است؛ لذا ستادهای اجرایی خدمات سـفر استان نیز بروفق وظایف و مأموریت‌های قانونی و محوله، تمهیدات لازم برای اعزام زائران و ارائـه خدمـات حمل‌ونقل، خدمات بین‌راهـی و جاده‌ای و سرویس‌های ایمنی، امنیتی، بهداشـتی و سایر خدمات لازم به مسافران و زائران را پیش‌بینی کرد.

ریحان سـروش‌مقدم افزود: همدان در مسیر گردشگری غرب کشور قرار دارد و با عنایت به اینکه حجم زیادی از هموطنان نیز از فرصت تعطیلات نیمه خردادماه استفاده و به زادگاه خود سفر کرده‌اند؛ لذا سـتاد اجرایی خدمات سفر استان برنامه‌ریزی ویژه در روزهای پیش و پس از ایام تعطیلات نیمه خردادماه برای این دست از هموطنان را در نظر گرفت. وی ادامه داد: گردشگران در این ایام می‌توانسـتند برای کسب اطلاعات گردشگری و اعلام شکایات احتمالی با شماره ۰۹۶۲۹ و برای کسب اطلاعات راه‌ها و وضعیت تردد در مسیر سـفر با شماره ۱٤۱و برای آگاهی از وضعیت آب‌وهوای شـهر مقصد و مسیر سـفر با شماره ۱۳٤ تماس بگیرند و برای سفر پیش‌رو نیز برنامه‌ریزی لازم را انجام بدهند.

وی همچنین با بیان اینکه ارائه آمار مسـافران هر ۱۵ روز توسط شهرسـتان‌ها و فرمانداری‌ها به دبیرخانه ستاد اجرایی خدمات سفر اعلام می‌شود، بیان کرد: تهیه و تدوین برنامه‌های فرهنگی از طریـق اداره‌ها و شناسـایی نقاط ضعف و قـوت در زمینه صنعت گردشگری، اجرای تورهای استان‌گردی برای میهمانان و مسافران تابستانه، ایجاد نظام پاسخگویی مناسب به گردشگران و بحث کمپ‌های موقت که خدماتی را به مسافران ارائه می‌کنند، از جمله خدمات و امکاناتی است که ستاد اجرایی خدمات سفر تابستانه به مسافران ارائه می‌کنند.

دانشگاه

آغاز توزیع کارت کنکور ۹٤ از یکشنبه

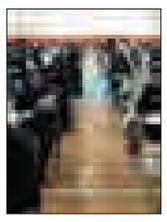

تاریخ، نحـوه پرینت کارت و محـل رفع نقص کارت شرکت در آزمون سراسری سال ۱۳۹٤ اعلام شد.

به گـزارش مهر، آزمـون عمومی و اختصاصـی داوطلبان گروه‌های آزمایشـی علوم ریاضی، فنی و علوم انسـانی در صبح پنج‌شـنبه ۲۱ خردادماه، داوطلبان گروه آزمایشـی هنر در بعدازظهر پنج‌شنبه ۲۱ خردادماه، داوطلبان گروه آزمایشی علوم تجربی در صبح جمعه ۲۲ خردادماه و داوطلبان گروه آزمایشی زبان‌های خارجی در بعدازظهر جمعه ۲۲ خردادماه در ۳٦۵ شهرستان و بخش مختلف کشور برگزار می‌شود.

کارت‌های شـرکت در آزمون برای همه داوطلبان آزمون سراسری سال ۱۳۹٤ از روز یکشنبه ۱۷ تا روز چهارشنبه ۲۰ خردادماه براساس مندرجات بند «الف» این اطلاعیه بر روی پایگاه اطلاع‌رسانی سازمان سنجش آموزش کشور قرار می‌گیرد و داوطلبان پس از پرینت کارت شـرکت در آزمون، در صورت وجود نقص احتمالی باید مطابق بند «ب» این اطلاعیه به حوزه‌های رفع نقص کارت مندرج در جداول اعلام شده مراجعه کنند.

نکته

سبد ویژه غذایی رمضان در راه است

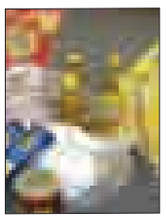

بزودی ۱/۵ تا ۲ میلیون کارگر بسته‌های غذایی و معیشتی ماه مبارک رمضان را از کارفرمایان خود دریافت می‌کنند اما نمایندگان کارگران می‌گویند که دولت اگر بخواهد می‌توان این کمک‌ها را برای۱۳میلیون کارگر ارائه کرد.

به گزارش مهر، هر ساله در آستانه ماه مبارک رمضان برخی واحدهای تولیدی و صنعتی کشـور و به صورت کلی بنگاه‌های مشمول قانون کار بسته‌های غذایی ویژه‌ای را برای نیروهای خود تدارک می‌بینند که بـرای مصرف در ایام ماه مبارک رمضان به کارگران واگذار می‌شـود. این بسته‌ها معمولاً شـامل مواد غذایی از قبیل برنج، روغن، گوشت و مرغ، حبوبات، رب، ماکارونی، خرما، پنیر و مواردی از این دسـت اسـت که توسط کارفرمایان تأمین و به کارگران داده می‌شـود. با این وجود، از حدود ۱۳ میلیون کارگر شناخته شـده و دارای لیست‌های بیمه‌ای کشـور، تنها درصد کمی موفق به دریافت اینگونه حمایت‌ها از کارفرمایان می‌شوند و مابقی تقریباً بی‌نصیب می‌مانند.

بهداشت

توصیه‌هایی مهم درباره غذاهای فسادپذیر در فصل گرما

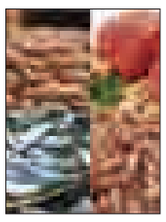

یک متخصص عفونی با اشاره به اینکه غذاهای فسادپذیر همچون غذاهای پخته شـده، لبنیات، گوشت، مرغ، ماهی، غذاهای حاوی تخم‌مرغ را باید همواره سـرد و در دمای کمتر از ۵ درجه سـانتیگراد نگهداری کرد، گفت: هنگام سفر و گردش باید از یک یخدان عایق دمایی پر از یخ به منظور نگهداری این گونه غذاهای فسادپذیر استفاده کرد.

احمد رشـید فرخی در گفت‌وگو با ایسـنا، با بیان اینکه در روزهای گرم به هیچ‌وجه نباید موادغذایی را برای مدت زمان بیش از ۲ ساعت در دمای محیط قرار دهیم، گفت: باید این مواد غذایی را سـریع وارد یخچال یا فریزر کرد. وی تأکید کرد: باید گوشتی که در مواد خوابانیده شـده است تا لحظه پخت، در یخچال یا یخدان نگهداری کرد و در صورتی که قصد اضافه کردن مواد یا سـس را به کباب پخته شده دارید، از تماس نداشتن مستقیم آن با گوشت خام درون یخدان قبل از استفاده اطمینان حاصل کنید.

پیام تاریخ، تمدن و فرهنگ مادستان
The Message Of Madestan's History & Civilization & Culture
روزنامه همدان پیام ۱۰
شنبه ● ۱۶ خردادماه ۱۳۹۴ ● شماره ۲۳۶۷
مادستان
madestan@hamedanpayam.com

قائم مقام وزیر جهاد کشاورزی در تویسرکان

اصلاح باغ‌های تویسرکان مشکل اعتباری ندارد

طرح اصلاح باغ های الگویی و ترویجی شهرستان تویسرکان از لحاظ تأمین اعتبارات مالی مشکلی ندارد.
قائم مقام وزیر جهاد کشاورزی در امور مجلس در نشست هم‌اندیشی و بررسی مشکلات باغ‌های گردوی تویسرکان گفت: مهمترین طرح برای اصلاح باغ‌های گردوی تویسرکان از لحاظ جایگزینی ارقام مقاوم در برابر سرما، سرشاخه کاری، استفاده از آبیاری نوین، پیوندزنی و تغذیه گیاهی، ایجاد باغ‌های الگویی و ترویجی است.
خلیل آقایی از اعلام آمادگی وزارت جهاد کشاورزی برای ایجاد باغ‌های الگویی و ترویجی برای توجیه مستقیم باغداران تویسرکانی در این شهرستان گفت.
به گزارش ایرنا، نماینده مردم تویسرکان در مجلس شورای اسلامی هم سرمازدگی گسترده و کم‌سابقه اخیر در باغات شهرستان تویسرکان، اهمیت طرح سرشاخه‌کاری درختان گردو و به کارگیری روش‌های علمی و تخصصی را متذکر شد.
محمدمهدی مفتح افزود: برای تقابل کارشناسانه با مشکل سرمازدگی و آسیب‌های باغات گردوی تویسرکان به برنامه‌های مدون و بلندمدت در حوزه‌های اصلاح امور باغداری و آب و خاک نیاز است.
طهماسبی، معاون امور باغداری وزیر جهاد کشاورزی در ادامه با اشاره به طرح اصلاح باغات تویسرکان گفت: برای اجرای این طرح در شهرستان تویسرکان، ٦ منطقه باغی گردو پیشنهاد شد که پس از بررسی‌های کارشناسانه ۳ منطقه باغی برگزیده و برآورد هزینه‌های لازم برای آن در حدود ۵ میلیارد و ٤٠٠ میلیون ریال تخمین زده شد.

خبر

معاون وزیر جهاد کشاورزی در اسدآباد:

سرمازدگی تأثیری در کاهش تولید میوه نداشته است

سرمازدگی اخیر هیچ تأثیری در کاهش تولیدات باغی نداشته است.
محمدعلی طهماسبی، معاون امور باغبانی وزیر جهادکشاورزی در نشست بررسی مشکلات کشاورزان اسدآباد گفت: امسال در تأمین میوه هیچ‌گونه مشکلی نداریم و پیش‌بینی می‌شود بیش از ۲/۵ میلیون تن مرکبات در کشور تولید شود. نماینده اسدآباد در مجلس هم اظهار کرد: این شهرستان سالانه بیش از ٦٠٠ هزار تن انواع محصولات کشاورزی تولید می‌کند. بهروز نعمتی بیمه کشاورزی، نوسانات قیمت گوشت مرغ و قرمز در بازار، واردات بی‌رویه، نبود سرمایه در گردش، بدهی بالای تولیدکنندگان را از مهمترین مشکلات کشاورزان این شهرستان دانست. به گفته وی، امسال بر اثر سرمازدگی ۲۵ هزار هکتار از اراضی باغی و زراعی این شهرستان از بین رفتند که در این زمینه ۳٦٠ میلیارد ریال خسارات به بخش کشاورزی وارد شد که متأسفانه کمتر از ۵ درصد بیمه بودند.

بره میش را تحویل محیط زیست دادند

یک رأس بره میش توسط یکی از دامداران به محیط‌بانان منطقه حفاظت شده «شراء» همدان تحولی داده شد.
سرپرست اداره کل حفاظت محیط زیست همدان در گفت‌وگو با ایرنا گفت: شامگاه دوشنبه یک دامدار دوستدار طبیعت هنگام عبور از جاده متوجه حضور یک رأس بره میش در حاشیه جاده می‌شود؛ این بره میش کمتر از ۵ روز از به دنیا آمدنش می‌گذشت.
سید عادل عربی احتمال داد این بره میش به واسطه حمله یک پرنده شکاری از گله جدا شده و دیگر توان پیوستن به والدین و گذشتن از روی صخره‌ها و سنگ‌های مرتفع را نداشته است.
وی بیان کرد: این بره میش به مدت یک ماه به افراد متقاضی که دارای شرایط لازم باشند تحویل داده شده و هنگامی که تغذیه آن از شیر به علف برسد دوباره در طبیعت رها می‌شود.

زنگنه در انتظار مساعدت مسئولان

شهر شکوفه‌های گیلاس با سوغات‌سرا رونق می‌گیرد

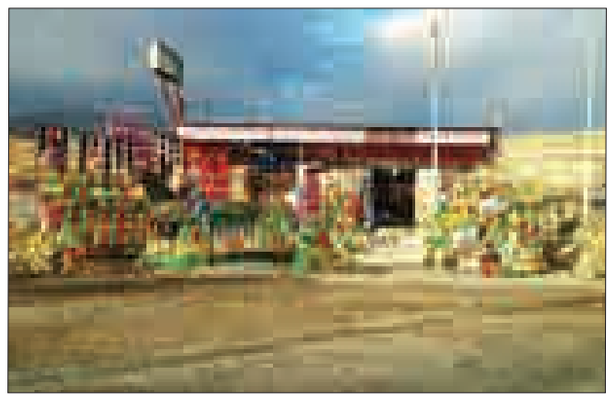

ملایر- خبرنگار همدان‌پیام: «زنگنه» شهری در ۲۵ کیلومتری شرق ملایر، در مسیر راه اصلی به استان مرکزی با انبوهی از درختان میوه و طبیعتی چشم‌نواز غرق در شکوفه‌های گیلاس می‌شود.
طبیعت بهاری، دامنه و دشت‌های سرسبز شهرستان ملایر در چنین هنگامه از سال، مسافران بسیاری را از نقاط مختلف کشور به خود می‌خواند.
آنها که اهل گشت‌وگذار و مسافرت هستند چنانچه ماه‌های اردیبهشت و خردادماه از سمت‌وسوی استان مرکزی عازم استان همدان و ملایر باشند، شهر «زنگنه» و زیبایی‌های آن را از خاطر نخواهند برد. دشتی پوشیده از شکوفه‌های سفید گیلاس و فروشگاه‌های زنجیره‌واری با انواع سوغات و خشکبار ملایر.
جاده اراک به ملایر از میان شهر سرسبزی عبور می‌کند که در ردیف هم مغازه‌هایی برای عرضه سوغات محلی ملایر و انواع ترشیجات آلبالو، قیصی، لواشک، همچنین عسل، شیره انگور، کشمش سبزه و چند فرآورده انگور، گردو و بادام قرار دارد.
«زنگنه» شهری ییلاقی در ۲۵ کیلومتری ملایر با ۳ هزار نفر جمعیت، به دلیل قرار گرفتن در جاده اصلی مرکز به غرب کشور از جایگاه ویژه‌ای برخوردار است که با وجود داشتن محصولاتی چون گیلاس، گردو، آلبالو، انگور و... اگر به خوبی هدایت و برنامه‌ریزی شود می‌تواند به یکی از قطب‌های گردشگری استان تبدیل شود.
کشاورزی اصلی‌ترین شغل این منطقه است، اما رونق اقتصادی شهر بر پایه سوغات‌سراهای محصولات کشاورزی روزی می‌گیرد که عمدتاً همه خشکبار شهرستان را به فروش می‌رسانند.
«زنگنه» به سبب داشتن باغ‌های گیلاس که اغلب در حاشیه جنوب و رودخانه جنوبی شهر واقع شده است به شهر شکوفه‌های گیلاس شهرت دارد عمده درآمد کشاورزان زنگنه از فروش محصولات آلبالو و گردو است.
بیشترین محصول برداشت شده مربوط به انگور، گیلاس، گردو، بادام و سیب است طوری که در تمام منطقه بیش از هزار و ١٤٤ هکتار زمین انگور، ١٠٠ هکتار گیلاس، ٢٦٣/٤ هکتار گردو، ٢٨٢ هکتار آلبالو، ٨٢ هکتار بادام، ٥٢ هکتار سیب و ٥٠ هکتار از سایر محصولات شامل آلوسیاه و گوجه سبز وجود دارد.
از این میزان، ١٤١ هکتار باغ آلبالو، ٥٠ هکتار باغ گیلاس، ٦ هکتار گردو، ٥ هکتار سیب در شهر زنگنه قرار دارند که موجب رونق شهر و سوغات‌سرا هستند.
شهردار زنگنه، در این خصوص می‌گوید: این شهر به دلیل اینکه در محور غرب کشور و در مسیر اصلی زائران داخل کشور و عتبات عالیات قرار دارد سوغات‌سراها عمده فعالیت اقتصادی شهر هستند و رونق خاصی دارند.
شهاب‌الدین تقوی با اشاره به اینکه حدود ٧٠ سوغات‌سرا در شهر وجود دارد، انواع خشکبار منطقه را شامل کشمش، گردو، بادام، لواشک و محصولاتی چون شیره و عسل به عنوان محصولات پرفروش سوغات‌سراها نام برد.
شهردار زنگنه درخصوص ساماندهی سوغات‌سراهای داخل شهر و کنار جاده اصلی می‌گوید: از سال گذشته مقرر شد هیچ سوغات‌سرایی در خارج از محدوده شهری فعالیت نکند و خوشبختانه در حال حاضر همه در شهر فعالیت می‌کنند و تلاش شده است که مشکلات خدماتی چون شبکه آبرسانی گاز و برق هم برطرف شود.
تقوی از طرح تفصیلی شهر خبر داد و اینکه براساس طرح تفصیلی شهر، محور ملایر- اراک را به عنوان محور گردشگری تعریف کردیم تا همه سوغات‌سراها و مغازه‌های محور جاده ساماندهی شود و طرح به اداره راه‌وشهرسازی ارسال شده است تا به وزارتخانه برود و اگر تصویب شود از امسال طرح را اجرایی خواهیم کرد.
در این طرح با استفاده از نظر مشاور با حفظ فضای سبز موجود و درصد تراکم کم سوغات‌سراها با شکل خاصی طراحی شده؛ به طوری که در محور جنوبی در ۲ طبقه تا دید دشت و رودخانه گرفته نشود و در محور شمالی در ٤ طبقه با در نظر گرفتن پیاده‌روها، پارکینگ و... سوغات‌سراها ساماندهی می‌شود.
وی با اشاره به اینکه رونق اقتصادی بخش «زند» و شهر «زنگنه» بر پایه کشاورزی و فروش محصولات کشاورزی است به سرمازدگی امسال اشاره کرد و گفت: متأسفانه امسال به دلیل سرمازدگی صد درصدی محصولات، اقتصاد شهروندان با مشکل مواجه شده است که این نیاز به مساعدت مسئولان دارد.
تقوی با اشاره به ورود چشمگیر مسافران در این شهر از بهسازی پارک کریم‌خان و نصب وسایل بازی و ورزشی و ایجاد بستنی‌فروشی سنتی در پارک خبر داد که برای خدمت‌رسانی به مسافران انجام می‌شود.

خبر

ملایر لرزید

وقوع زمین لرزه ۳٫۱ ریشتری، سامن ملایر را لرزاند.
مدیر شبکه لرزه‌نگاری همدان در گفت‌وگو با ایسنا گفت: ساعت ۲۲ و ۱۳ دقیقه چهارشنبه ۱۳ خردادماه پیش لرزه‌ای به بزرگی ۱/۸ در حوالی سامن ملایر این شهر را لرزاند.
عزت‌اله تیموری افزود: همچنین در ساعت ۲۲ و ۱۹ دقیقه شب چهارشنبه زمین لرزه اصلی به بزرگی ۳/۱ ریشتری به وقوع پیوست که مردم ملایر این زمین لرزه را احساس کردند.
وی با بیان اینکه نمی‌توان در مورد زمین لرزه‌های بعدی قضاوت کرد، اظهار کرد: زمین لرزه به وقوع پیوسته در حوالی سامن در ۷ کیلومتری زمین به وقوع پیوسته و به همین علت برای مردم شهر ملایر محسوس بوده است.

نهاوند با کمبود مدارس شبانه‌روزی مواجه است

شهرستان نهاوند در مقایسه با دیگر مناطق استان از لحاظ تأسیس مراکز شبانه‌روزی با کمبود روبه‌روست و در گذشته اینگونه مراکز به اندازه کافی در نهاوند دایر نشده است.
مدیر آموزش‌وپرورش شهرستان نهاوند در کمیته برنامه‌ریزی آموزش‌وپرورش شهرستان گفت: با توجه به اینکه تداوم فعالیت مدارس متوسطه دوره اول و دوم براساس تعداد دانش‌آموزان قابل مشخصی امکان‌پذیر است؛ بنابراین ممکن است در برخی از مناطق روستایی فعالیت این مدارس با مشکل مواجه شود.
به گزارش ایرنا، علیرضا تکلو پیشنهاد داد: برای تحصیل دانش‌آموزان دخترکی که در سال تحصیلی آینده نمی‌توانند در روستای خودشان ادامه تحصیل دهند خوابگاه مرکزی احداث شود.
وی یادآور شد: در سال تحصیلی آینده در دوره متوسطه اول، تمامی پایه‌ها براساس نظام آموزشی جدید تکمیل می‌شوند و یک پایه تحصیلی در متوسطه دوم کم می‌شود؛ بنابراین در این ۲ دوره جابجایی نیروی انسانی وجود خواهد داشت و به اجبار برخی مدارس به صورت چرخشی ادامه فعالیت خواهند داشت.

آگهی مزایده شماره ۲٤۱ سازمان عمران شهرداری همدان

سازمان عمران شهرداری همدان در اجرای بند ۱ صورتجلسه ۳٦٠ مورخ ۹۳/٠٦/۱۹، بند۷ و ۸ صورتجلسه ۳٦۲ مورخ ۹۳/٠۸/۱۸ ، بند ۳ صورتجلسه شماره ۳۷۱ مورخ ۹٤/٠۲/٠۸ و بند ۳ صورتجلسه شماره ۳۷۳ مورخ ۹٤/٠۲/۳٠ مصوبه هیئت مدیره ، در نظر دارد تعدادی واحد مسکونی ازپروژه های صبا و جولان و سرقفلی تعدادی واحد تجاری از پروژه سینا را از طریق مزایده عمومی با شرایط زیر به فروش رساند .

مبلغ سپرده شرکت در مزایده :

به شرح جدول ذیل و بصورت فیش واریزی به حساب سیبا به شماره ۰۱۰٦٤٥٦۳۰۹۰۰۱ بانک ملی شعبه ابن سینا همدان در وجه سازمان عمران شهرداری همدان ، اسناد خزانه یا ضمانت نامه بانکی به نام سازمان عمران شهرداری همدان، قابل پرداخت می باشد.

ردیف	عنوان	موقعیت	کد/ واحد	متراژ (مترمربع)	آدرس	مبلغ پایه کارشناسی(ریال)	مبلغ سپرده شرکت در مزایده (ریال)
۱	سرقفلی واحد تجاری	همکف کولانج	۸۲	۱۸/۰۷	میدان آرامگاه بوعلی مجتمع تجاری سینا	٦/۱٤۳/۸٠٠/٠٠٠	۳۱٠/٠٠٠/٠٠٠
۲	سرقفلی واحد تجاری	همکف کولانج	٦٠	۱۳/۷۹	میدان آرامگاه بوعلی مجتمع تجاری سینا	۳/۷۲۳/۳۳٠/٠٠٠	۱۹٠/٠٠٠/٠٠٠
۳	سرقفلی واحد تجاری	همکف کولانج	٦٦	۱۸/۳۳	میدان آرامگاه بوعلی مجتمع تجاری سینا	۵/۸٦۵/٦٠٠/٠٠٠	۳٠٠/٠٠٠/٠٠٠
٤	سرقفلی واحد تجاری	همکف کولانج	٦۷	۱۳/۱٦	میدان آرامگاه بوعلی مجتمع تجاری سینا	۳/۵۵۳/۲٠٠/٠٠٠	۱۸٠/٠٠٠/٠٠٠
۵	سرقفلی واحد تجاری	همکف کولانج	۷٤	۱۲/۲۸	میدان آرامگاه بوعلی مجتمع تجاری سینا	۳/۳۱۵/٦٠٠/٠٠٠	۱۷٠/٠٠٠/٠٠٠
٦	سرقفلی واحد تجاری	طبقه اول	۸٤	۲۵/٠۱	میدان آرامگاه بوعلی مجتمع تجاری سینا	۵/۵٠۲/۲٠٠/٠٠٠	۲۸٠/٠٠٠/٠٠٠
۷	سرقفلی واحد تجاری	طبقه اول	۸۵	۲۵/۵۸	میدان آرامگاه بوعلی مجتمع تجاری سینا	۵/٦۲۷/٦٠٠/٠٠٠	۲۹٠/٠٠٠/٠٠٠
۸	سرقفلی واحد تجاری	طبقه اول	۸٦	۲۵/۵۸	میدان آرامگاه بوعلی مجتمع تجاری سینا	۵/٦۲۷/٦٠٠/٠٠٠	۲۹٠/٠٠٠/٠٠٠
۹	سرقفلی واحد تجاری	طبقه اول	۸۷	۲٦/۲۲	میدان آرامگاه بوعلی مجتمع تجاری سینا	۵/۷٦۸/٤٠٠/٠٠٠	۲۹٠/٠٠٠/٠٠٠
۱٠	آپارتمان مسکونی دوخواب	طبقه اول	۱	۸۱/۳٦	محله جولان، مجتمع مسکونی بلوک A	۱/٠۵۷/٦۸٠/٠٠٠	٦٠/٠٠٠/٠٠٠
۱۱	آپارتمان مسکونی دو خواب	طبقه دوم	٦	۱٠٠/۵٠	محله جولان، مجتمع مسکونی بلوک A	۱/۲۸٠/٠٠٠/٠٠٠	۷٠/٠٠٠/٠٠٠
۱۲	آپارتمان مسکونی دو خواب	طبقه سوم	۹	۸۱/۳٦	محله جولان، مجتمع مسکونی بلوک A	۱/٠۹۸/٠٤٠/٠٠٠	٦٠/٠٠٠/٠٠٠
۱۳	آپارتمان مسکونی دو خواب	طبقه چهارم	۱۳	۸۱/۳٦	محله جولان، مجتمع مسکونی بلوک A	۱/۱۳۹/٠٤٠/٠٠٠	٦٠/٠٠٠/٠٠٠
۱٤	آپارتمان مسکونی سه خواب	طبقه همکف	۱۸	۱۲۷/۷۸	محله جولان، مجتمع مسکونی بلوک B	۱/۵۳۳/۳٦٠/٠٠٠	۸٠/٠٠٠/٠٠٠
۱۵	آپارتمان مسکونی دو خواب	طبقه اول	۲۱	۸۵/۵۷	محله جولان، مجتمع مسکونی بلوک B	۱/۱۱۲/٤۱٠/٠٠٠	٦٠/٠٠٠/٠٠٠
۱٦	آپارتمان مسکونی دوخواب	طبقه دوم	۲٤	۸۵/۵۷	محله جولان، مجتمع مسکونی بلوک B	۱/۱۱۲/٤۱٠/٠٠٠	٦٠/٠٠٠/٠٠٠
۱۷	آپارتمان مسکونی دوخواب	طبقه سوم	۲۷	۸۵/۵۷	محله جولان، مجتمع مسکونی بلوک B	۱/۱۵٠/٠٠٠/٠٠٠	٦٠/٠٠٠/٠٠٠
۱۸	آپارتمان مسکونی دو خواب	طبقه چهارم	۳٠	۸۵/۵۷	محله جولان، مجتمع مسکونی بلوک B	۱/۱۲۹/۵۲٤/٠٠٠	٦٠/٠٠٠/٠٠٠
۱۹	آپارتمان مسکونی دو خواب	طبقه اول	٤٠۳	۱٠٠/۳۳	بلوار شاهد، مجتمع مسکونی صبا بلوک B	۱/۳٠٤/۲۹٠/٠٠٠	۷٠/٠٠٠/٠٠٠
۲٠	آپارتمان مسکونی دوخواب فاقدپارکینگ	طبقه دوم	٤٠۵	٦۹/٤۸	بلوار شاهد، مجتمع مسکونی صبا بلوک B	۹۳۷/۹۸٠/٠٠٠	٤۷/٠٠٠/٠٠٠
۲۱	آپارتمان مسکونی دو خواب	طبقه دوم	٤٠٦	۷۳/٠۵	بلوار شاهد، مجتمع مسکونی صبا بلوک B	۹۸٦/۱۷۵/٠٠٠	۵٠/٠٠٠/٠٠٠
۲۲	آپارتمان مسکونی دو خواب	طبقه دوم	٤٠۸	۷٠/۱۲	بلوار شاهد، مجتمع مسکونی صبا بلوک B	۹٤٦/٦۲٠/٠٠٠	٤۸/٠٠٠/٠٠٠

محل دریافت اسناد : میدان آرامگاه بوعلی- طبقه فوقانی بانک سپه- سازمان عمران شهرداری همدان- املاک و مستغلات سازمان- تلفن۳۲۵۱٤٤٤٤ فکس: ۳۲۵۲۷۹۹۹.
مهلت دریافت و تحویل پیشنهادات : از تاریخ انتشار آگهی(۹٤/٠۳/٠۹) تا پایان ساعت اداری تاریخ (۹٤/ ٠۳/ ۱۹) می باشد.
محل ارائه پیشنهادات : همدان- میدان آرامگاه بوعلی- طبقه فوقانی بانک سپه- دبیرخانه سازمان عمران شهرداری
زمان بازگشایی پاکت های مزایده ساعت ۱۸ روز سه شنبه مورخ ۹٤/٠۳/۱۹ می باشد.
حضور نماینده شرکت کنندگان در جلسه بازگشایی پاکتها بلامانع می باشد.
مدارک شامل : تضمین (پاکت الف) ـ مشخصات و شرایط عمومی مزایده، کپی شناسنامه و کپی کارت ملی (پاکت ب) و پیشنهاد قیمت (پاکت ج) می‌باشد.
تبصره ۱ : سازمان در رد یا قبول یک یا کلیه پیشنهادات مختار است.
تبصره ۲ : هزینه درج آگهی بعهده برنده مزایده می باشد و هزینه حق الثبت و حق التحریر بعهده طرفین است.
تبصره ۳ : سایر اطلاعات و جزییات مربوط به مزایده در اسناد مزایده مندرج می باشد.
تبصره ٤ : کلیه اشخاص حقیقی و حقوقی می توانند در مزایده شرکت نمایند.
تبصره ۵: شرایط پرداخت:
شرایط پرداخت ردیفهای ۱ تا۹- واحدهای تجاری سینا- (٦٠درصد) بصورت نقدی پس از اعلام برنده و انعقاد قرارداد ، (۲٠درصد) ٦ ماه پس از اولین پرداخت ، (۱۵درصد) ۱٠ ماه پس از اولین پرداخت و (۵درصد) الباقی در زمان تحویل وصول می گردد. ضمناً زمان تحویل واحدها پایان سال ۹۵ می باشد.
شرایط پرداخت ردیفهای ۱٠ تا ۱۸- واحدهای مسکونی جولان- در صورت تمایل افراد به استفاده از وام ۲٠٠،٠٠٠،٠٠٠ ریالی بانک مسکن پس از کسر مبلغ وام از مبلغ کل، (۵٠درصد) نقد در زمان اعلام برنده مزایده و انعقاد قرارداد ، (۲۵درصد) الباقی ۳ ماه پس از اعلام برنده مزایده و (۲۵درصد) ٦ ماه پس از اعلام برنده مزایده خواهد بود. در صورت عدم تمایل افراد جهت اخذ وام ، شرایط پرداخت بدین صورت می باشد: (۵٠درصد) نقد در زمان اعلام برنده مزایده و انعقاد قرارداد (۲٠درصد) الباقی ۳ ماه پس از اعلام برنده مزایده و (۲٠درصد) ٦ ماه پس از اعلام برنده مزایده و (۱٠درصد) الباقی در زمان انتقال سند وصول می گردد. ضمناً انتقال سند پس از تسویه حساب نهایی صورت می پذیرد.
شرایط پرداخت ردیف ۱۹ تا ۲۲- واحد های مسکونی صبا- (٦٠درصد) بصورت نقدی پس از اعلام برنده و انعقاد قرارداد ، (۲۵درصد) ٤ ماه پس از اعلام برنده مزایده و الباقی در زمان تحویل وصول می گردد. ضمناً تحویل و انتقال سند پس از تسویه حساب نهایی صورت می پذیرد.
تبصره ٦ : بهای پیشنهادی باید از حیث مبلغ ، مشخص، معین و بدون ابهام بوده و باید در فرم مخصوص و با خط خوانا ، بدون خط خوردگی و یا گذاشتن شرط و لاک گرفتگی و با امضاء متعهد، تا پایان مهلت قانونی مزایده مذکور و در پاکت لاک و مهر شده به سازمان عمران تسلیم شود.
تبصره ۷ : روی پاکتها، مشخصات پیشنهاد دهنده شامل؛ مشخصات ملک مورد نظر ، نام ، نشانی و شماره تماس پیشنهاد دهنده درج گردد.
تبصره ۸: برنده مزایده می بایستی یک هفته بعد از اعلام سازمان مبنی بر برنده شدن در مزایده ، طبق شرایط ذکر شده نسبت به واریز و انعقاد قرارداد اقدام نماید ، در غیر اینصورت سپرده شرکت در مزایده آن ضبط می گردد.
تبصره ۹ : مبلغ سپرده شرکت در مزایده برنده اول، هرگاه پس از ابلاغ قانونی ، ظرف حداکثر هفت روز حاضر به انعقاد پیمان نشود، به نفع سازمان عمران ضبط خواهد شد. در خصوص نفر دوم نیز درصورت ابلاغ سازمان عمران ، بدین نحو عمل خواهد شد.
تبصره ۱٠ : به پیشنهاداتی که فاقد سپرده شرکت در مزایده و یا پس از مهلت قانونی باشند ، ترتیب اثر داده نخواهد شد.
تبصره ۱۱ : شرکت در مزایده و دادن پیشنهاد به منزله قبول شرایط مندرج در اسناد مزایده می باشد.

www.civil.hamedan.ir

روابط عمومی سازمان عمران

پیام تاریخ، تمدن و فرهنگ مادستان
The Message Of Madestan's History & Civilization & Culture
۱۱
روزنامه همدان پیام
شنبه ● ۱۶ خردادماه ۱۳۹۴ ● شماره ۲۳۶۷
ورزشی
varzesh@hamedanpayam.com

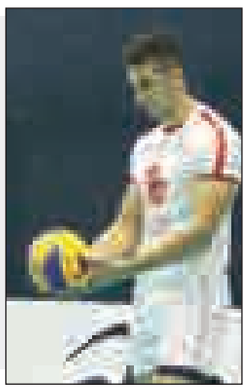

سکوت آرمین تشکری شکست:

تماشای بازی هم تیمی‌هایم سخت است!

سرعتی‌زن سابق تیم ملی والیبال کشورمان درخصوص دوری خـــود از تیم ملی و لیگ جهانی والیبال توضیحاتی ارائه داد.

آرمین تشـــکری گفت: تماشـــای بازی هـــم تیمی‌هایم از گیرنده‌های تلویزیونی سخت است! روزهای خوبی را کنار تک‌تک ملی‌پوشـــان در کشورهای مختلف گذرانده‌ام و با آنها خاطرات شـــیرینی دارم. حالا که بازی آنها را می‌بینم دلتنـــگ هم تیمی‌هـــا و بازی در لیگ جهانی شـــده‌ام، اما مردم بدانند شـــرایط طوری بود که باید در ایران می‌ماندم وگرنه مثل همیشه دوست داشتم مانند یک سرباز به وطن خدمـــت کنم. وی در گفت‌وگو با ایســـنا اضافه کرد: پس از اردوی تیم ملی والیبال در فروردین‌ماه به دلیل مســـائل شـــخصی از تیم ملی کنار کشـــیدم. این اولین‌بار است که در ایـــن خصوص صحبـــت می‌کنم و تا بـــه حال با هیچ خبرنگاری حرف نزده‌ام. اگر جایی از من صحبتی انتشـــار یافته صحت ندارد. احســـاس می‌کنم صحبت کنم هم به ضرر خودم تمام می‌شود و هم تیم ملی به حاشیه می‌رود. باز هم تأکید می‌کنم اگر مشکلات شخصی کمتری داشتم در صورت صلاح‌دیـــد کادرفنی همراه با تیم ملی به لیگ جهانی می‌رفتم. تشکری درخصوص ۲ دیدار ابتدایی تیم ملی برابر امریـــکا تأکید کرد: عملکرد بازیکنان خوب بود اما نباید فراموش کرد که آمریکا تیمی است که امتیازگیری از آن دشوار اســـت. ما سومین دوره حضور خود در لیگ جهانـــی را تجربه می‌کنیم و مثـــل دوره قبل بازی به بازی بهتر خواهیم شد.

سرعتی‌زن تیم ملی در پاسخ به این سؤال که به بازگشت به تیم ملی فکر می‌کنی یا خیر؟ گفت: قطعاً همین‌طور است. خیلی دوست دارم به تیم ملی برگردم و امیدوارم کادرفنی مرا دعوت کند.

به همدانی بودنم افتخار می‌کنم؛

آرزو حکیمی: برای بهتر شدن باید بیشتر تلاش کنم

وقتی از نخســـتین ورزشکار دانش‌آموز که پس از انقلاب اســـلامی موفق به حضور در بزرگترین رویداد ورزشی دنیا شد سخن به میان می‌آید نـــام آرزو حکیمی در اذهان تداعی می‌شود.

ورزشـــکاری که از ســـال ۸۹ پـــای ثابت اردوهای تیم ملی آب‌های آرام کشـــور بوده است و امروز از او به عنوان قایقران شماره یک بانوان ایران یاد می‌شود.

حکیمی عضو تیم ملی آب‌های آرام کشور بوده است و تنها ۲۰ سال سن دارد؛ خیلی‌ها به گرفتن مدال المپیک ریودوژانیرو توسط او چشم امید دوخته‌اند.

حکیمـــی برای رســـیدن به جایـــگاه فعلی روزهای ســـختی را تجربه کرده اســـت و شاید عناوین کسب شده توسط او ماحصل روزهای سخت دوری از خانواده و حضور در تمرینات طاقت‌فرسا بوده است.

این ورزشکار خوش‌آتیه کشورمان نزدیک به ٦ سال است که برای تیم ملی کایاک پارو می‌زند و قبل از ورود به قایقرانی، در رشته ورزشی شنا کار می‌کرد.

او در نخســـتین حضور خود در یک رویداد بین‌المللی چشـــم دنیا را خیـــره کرد و در حضور ۷۰ قایقران برتر دنیا در بوخوم آلمان در رده ســـنی جوانان عنوان چهارمی را به خود اختصاص داد.

حکیمی ســـال ۹۰ درست پس از بازی‌های جوانـــان جهان در حالی که تنها ١٦ ســـال داشت در رقابت‌های آسیایی تهران حاضر و موفق به کسب ۳ مدال طلا، یک نقره و یک برنز در کایاک شد تا عنوان ستاره بازی‌ها به او تعلق بگیرد.

نقطه تاریـــک زندگی حکیمـــی مربوط به بازی‌های جهانی جوانان در کانادا می‌شود؛ جایی کـــه او از رفتن بـــه رقابت‌ها محروم شـــد و همان موقع تصمیم گرفت قایقرانی را کنـــار بگـــذارد که خیلی‌هـــا او را از این تصمیم منصـــرف کردنـــد. در فروردین‌ماه ۹۱ آرزو حکیمـــی در نبرد با آرزو معتمدی برای رسیدن به المپیک لندن موفق‌تر بود و توانست مجوز حضور در بزرگترین رویداد ورزشی دنیا را کسب کند، افتخاری که کمتر ورزشکاری به آن دست می‌یابد.

حکیمـــی در کنار صادق گـــودرزی و مه‌لقا جام‌بزرگ ۳ ورزشکاری بودند که از همدان در المپیک ۲۰۱۲ شرکت کردند.

در المپیک شـــانس با حکیمی یار نبود و او در گروه بسیار سختی افتاد و با وجود اینکه تایم بالایی پارو زد، اما از رفتن روی ســـکو محروم ماند.

حکیمـــی در چند ســـال اخیر همـــواره در اردوهـــای تیم ملی بـــوده و اگر او را بانوی شـــماره یک قایقرانی کشـــور بدانیم بیراهه نبوده اســـت. او سال گذشته مدال ارزشمند برنـــز بازی‌هـــای آســـیایی ٢٠١٤ اینچئون کره‌جنوبی را به گردن آویخت.

حضـــور در رقابت‌هـــای کاپ ۳ جهانی که هفته گذشته در دانمارک برگزار شد بهانه‌ای فراهم کرد تا با حکیمی به گفت‌وگو بنشینیم.

گویا از نتایج به دســـت آمده در کاپ ۳ جهانی خیلی راضی نیستید؟

هفته گذشـــته ۳ کاپ برگزار شد که من در ۲ کاپ شرکت کردم. در کاپ ۲ نتایجی که به دســـت آوردم خیلی انتظـــارات خودم را برآورده نکرد، اما در کاپ ۳ در ۲۰۰ متر در فینال B چهارم شدم. البته تایمی که در فینال گروه A زدم جزو ٦ نفر اول مسابقات بود.

مسابقات دانمارک در چه سطحی برگزار شد؟

تمامی رقبا کیفیت بالایی داشـــتند. نفر اول ۲۰۰ متر ســـابقه قهرمانی در المپیک را در کارنامه داشـــت و در مجموع می‌توان گفت ســـطح مســـابقات و همچنین کیفیت کار قایقرانان خیلی بالا بود.

در آسیا رقابت چگونه است؟

برای موفقیت‌های آتی باید بیشـــتر کار کنم. رقبا خیلی به من نزدیک هســـتند و ۵ رقیب سرسخت در آسیا دارم.

در قاره کهن فقط به نفر اول سهمیه المپیک می‌دهند و به همین دلیل با این نفرات رقابت ســـختی خواهم داشـــت. چند ماه بیشتر به مسابقات انتخابی سهمیه نمانده است و باید بیشتر از اینها تلاش کنم.

در بازی‌هـــای جهانی میلان هم سهمیه المپیک توزیع می‌شود؟

بله. یک ماه دیگر مســـابقات زیر ۲۳ ســـال جهانـــی را پیش رو داریـــم و پس از آن‌هم باید در مســـابقات جهانی میلان ایتالیا پارو بزنیم. رقابتی که سهمیه المپیک در آن توزیع خواهد شد.

> اگر قایق‌هـــای بهتری در اختیار ورزشـــکاران قرار گیرد و شرایط برای تمرین در ســـد اکباتان فراهم شود همدان بیشتر پیشرفت می‌کند

برســـیم به بازی‌های داخلی، چرا امسال با تیم همدان در لیگ شرکت نکردید؟

لیگ تنها رقابتی اســـت که ورزشکار با تیم دلخواه خود در آن حاضر می‌شود. اینکه چرا با تیم همدان در لیگ برتر شـــرکت نکردم دلیل خاصی مثل مسائل مالی نداشت.

مدیرکل ورزش همـــدان برای من زحمات زیادی متقبل شده و این زحمات را فراموش نمی‌کنـــم. بازهم تأکیـــد دارم دلیل خاصی برای عدم حضور من در تیم همدان وجود نداشت.

درخصـــوص حضـــور در برنامه خندوانـــه و حاشـــیه‌های پس از آن صحبت می‌کنید؟

مـــن در تهران به دنیا آمـــده‌ام اما در همدان زندگی کرده‌ام. همیشه در مسابقات انتخابی تیم ملی و کشوری با تیم همدان پارو زده‌ام و به همدانی بودن خود افتخار می‌کنم. مردم بدانند هیـــچ منظور خاصی از آن صحبت‌ها نداشتم و پشت آن حرف‌ها هیچ نیتی نبود. اینجا برایم زحمات زیادی کشـــیده شده و بی‌انصافی است اگر این زحمات را فراموش کنم.

۲ سال پیش تصمیم به خداحافظی از دنیـــای ورزش و قایقرانی گرفتید. این تصمیم احساســـی بود یا واقعاً قصد چنین کاری داشتید؟

آن زمان قرار بود به مسابقات جوانان جهان در کانادا اعزام شوم. مدال آن بازی‌ها زندگی مرا متحول می‌کرد. متأسفانه نتوانستم در آن رقابت‌ها حاضر شوم و هنوز هم از این بابت ناراحتم. مدال جهانی برای یک ورزشـــکار تأثیر زیادی دارد. آن عنوان در مشت من بود، چون در شرایطی بودم که راحت می‌توانستم مدال جوانان جهان را بگیرم.

آرزو حکیمی در المپیک روی سکو خواهد رفت؟

خیلی باید تلاش کنم. فکر می‌کنم برای این اتفاق کمی زود باشد؛ زیرا رقبای من بسیار قدرتمند هستند. در ۲۰۰ متر یک ثانیه و چند صدم‌ثانیه با رقبا فاصله دارم اما برای رسیدن به همین تایم و گرفتن رقبا چند ســـال زمان نیاز است!

وضعیـــت در قایقرانـــی همدان چگونه است؟

همدانی‌هـــا در ایـــن ورزش خیلی خوب هســـتند و ظرفیت بالایی دارند، اما احساس می‌کنم کمتـــر کار می‌کننـــد. از قایقرانان و وضعیت آنها خیلی خبر ندارم اما آنها آنقدر پتانسیل دارند که نباید ورزش و تمرینات را کنار بگذارند.

به نظر من اگر قایق‌هـــای بهتری در اختیار ورزشکاران قرار گیرد و شرایط برای تمرین در ســـد اکباتان فراهم شـــود همدان بیشتر پیشرفت می‌کند.

حرف آخر؟

از تمامی افرادی که برای زندگی ورزشـــی من تـــلاش کرده‌اند نهایت قدردانی را دارم. از مردم خونگرم همدان نیز تشـــکر می‌کنم که همواره پشـــتیبان ورزشکاران شهر خود هستند و دعای خیرشان با قهرمانان است.

عکس نوشت

تجلیل از ورزشکاران فراملی استان

عکس: ایرنا

خبـر

ورزشکاران احترام به پیشکسوت را فراموش نکنند

مســـئول نهاد نمایندگی ولی‌فقیه در دانشگاه بوعلی‌سینای همدان با اشـــاره به اینکه ورزشکاران الگوی جوانان در جامعه هستند، گفت: یکی از بهترین اخلاق ورزشـــکاران احترام به پیشکســـوتان است که در جامعه امروزی و در بین جوانان این مهم کمتر مشاهده می‌شود.

حجت‌الاسلام و المســـلمین "مصطفی رستمی" در گفت‌وگو با ایسنا، افزود: در ورزش باید به نشـــاط و شـــادابی توجه کـــرد؛ زیرا جوانی فرصت اوج گرفتن و دین‌داری عمیق و ارتباط با خداوند متعال است.

وی با اشـــاره به بحث اخلاق در ورزش، بیـــان کرد: رعایت اخلاق در ورزش از نارســـایی‌های اخلاقی و آسیب‌های اجتماعی جلوگیری می‌کند.

حجت‌الاسلام رســـتمی در ادامه با اشاره به اینکه نگاه دین به فضای ورزش یک نگاه جامع و کامل اســـت، گفت: اسلام می‌گوید هویت انســـان به روح و روان انســـانی آن است. هر ورزشـــکار ابتدا باید به نفس خود غلبه کند. همچنین ماندگاری انسان‌ها به ارزش‌های والای انسانی آنهاست.

رقابت شماری از قویترین مردان در ملایر برگزار شد

یک دوره رقابت قویترین مردان به مناســـبت جشن نیمه شعبان و ولادت با ســـعادت منجی عالم بشریت مهدی صاحب زمان(عج) در ملایر برگزار شد که تیم این شهرستان قهرمان این تورنمنت ورزشی شد.

به گزارش ایرنا، رئیس هیأت بدنسازی ملایر شامگاه چهارشنبه درباره این رقابت‌ها گفت: ٤٠ ورزشکار به مناسبت عید نیمه شعبان در پارک سیفیه ملایر با هم رقابت کردند.

مهـــدی فخار اظهار کرد: این رقابت‌ها در ۲ دســـته مثبت ۹۰ و منفی ۹۰ برگزار شـــد که در هر رده شرکت‌کنندگان در آیتم‌های مختلف به رقابت پرداختند.

وی ادامه داد: ٦ تیم از شهرهای تهران، مرکزی، بروجرد، همدان، رزن، مریانج و ملایر در این تورنمنت شـــرکت داشتند که در نهایت ملایر قهرمان این مسابقات شد.

سقوط آزاد فرنگی‌کاران کشورمان در تازه‌ترین رده‌بندی جهانی

فرنگی‌کاران کشـــورمان در جدیدتریـــن رده‌بندی اتحادیه جهانی کشتی سیری نزولی داشتند.

به گزارش تسنیم، سایت رســـمی اتحادیه جهانی کشتی (UWW) تازه‌ترین رده‌بندی کشتی فرنگی جهان را اعلام کرد که بر این اساس فرنگی‌کاران کشورمان در این رده‌بندی افت محسوسی داشته‌اند.

در لیســـت جدید اتحادیه جهانی کشـــتی هیچ یـــک از فرنگی‌کاران المپیکی کشـــورمان در بین نفرات اول و دوم حضور ندارند و بهترین عناوین ایران در این رده‌بندی از نفرات سوم به بعد شروع می‌شود.

ســـوریان و بیابانگرد در این بین بهترین عناوین را در اختیار دارند و در رده سوم ایستاده‌اند.

یک پایگاه نظامی، مکان برگزاری اردوی تیم ملی وزنه‌برداری

سلیمی: به خاطر توکلی به همدان می‌روم

قهرمـــان المپیک لندن تصمیمش مبنی بر نرفتن به اردوی تیم ملی در پایگاه نوژه همدان را عوض کرد.

به گزارش ایسنا، فدراسیون وزنه‌برداری با اعزام وزنه‌برداران جوان به مســـابقات جهانی لهستان، تصمیم گرفت اردوی تیم بزرگسالان را از مجموعه آزادی به مکان دیگری منتقل کند تا تعمیراتی در سالن‌های تمرین و خوابگاه انجام گیرد.

پایگاه نظامی نوژه همدان به عنوان میزبان تیم بزرگسالان معرفی شد و ۱۷ وزنه‌بردار به این مرحله اردو تیم ملی دعوت شدند که باید به مدت ۲۰ روز در آنجا تمرینات آماده‌ســـازی خود را برگزار کنند. قرار است اردوی تیم ملی بزرگسالان از شانزدهم خردادماه آغاز شود.

در این میان بهداد ســـلیمی نســـبت به این موضـــوع چندان رضایت نداشـــت و حتی تصمیم گرفته بود در این اردو حاضر نشود. سلیمی در این مورد بیان کـــرد: "با توجه به صحبت‌های وزنه‌بردارانی که در آن پایگاه خدمت کرده‌اند، وضعیت آنجا زیاد خوب نیســـت؛ بنابرین تصمیم داشتم به آن اردو نروم اما با صحبت‌هایی که حسین توکلی با من داشت نظرم عوض شـــد و به خاطر او در اردوی همدان حضور پیدا می‌کنم."

ســـلیمی در پاســـخ به این پرســـش که در صورت حضور در اردو و نامناســـب بودن شـــرایط، اردو را ترک خواهد کرد؟ گفت: "به خاطر حسین توکلی و صحبت‌هایی که با من داشت در اردو باقی می‌مانم."

تهدید برانکو جدی نیست و به ایران برمی‌گردد

قائم مقام باشـــگاه پرســـپولیس گفت: برانکو با ما قرارداد دارد و نمی‌تواند با باشـــگاه دیگری مذاکره کنـــد و تهدید او را جدی نمی‌دانم.

محمدحســـین نژادفلاح در گفت‌وگو با ایســـنا، درباره صحبت‌های برانکو ایوانکوویـــچ مبنی بر احتمال جدایی از پرســـپولیس، اظهار کرد: وقتی یک بازیکن با ســـابقه چند سال حضور در تیم قراردادش به پایان می‌رســـد و شـــما می‌خواهید قرارداد او را تمدید کنید، باید مبلغی را به عنوان پیش پرداخت به او بپردازید. معمولاً اگر این مبلغ پرداخت نشود آن بازیکن به هیچ عنوان قراردادش را امضا نمی‌کند.

پیشخوان

۱ اسکولاری به فوتبال آسیا برگشت

ســـرمربی برزیل در جـــام جهانی ۲۰۱٤ هدایت تیم فوتبال گوانگژو را بر عهده گرفت.

به گزارش ایسنا، گوانگژو که با مارچلو لیپی ســـابقه قهرمانی در لیگ قهرمانان آسیا را در کارنامه خود دارد پس از یک فصل نســـبتاً ناموفق با «فابیو کاناوارو» تصمیـــم به برکناری ایـــن مربی جوان گرفت تا «لوئیس فیلیپه اسکولاری» را به عنوان ســـرمربی جدید خود انتخاب کند.

این دومین حضور اسکولاری در فوتبال آسیاســـت. او یکبـــار نیـــز هدایت تیم بنیادکار را بر عهده گرفت.

۲ بکام: از فیفای فاسد متنفرم

«دیویـــد بکام»، کاپیتان ســـابق تیم ملی فوتبـــال انگلیس در اظهارنظری در رابطه با افشای فسادهای فیفا که منجر به کناره‌گیری بلاتر از سمتش شد گفت: از این مجموعه فاسد متنفرم!

به گزارش ایسنا، هافبک سابق تیم‌های منچســـتریونایتد و رئال‌مادریـــد که در جریان تـــلاش برای دریافـــت میزبانی کشـــورش برای جام‌جهانی ۲۰۱۸ نقش داشت، در بیانیه‌ای شدیداللحن خواهان ایجاد تغییـــرات کلان و همه‌گیر در فیفا شد. او در این بیانیه که در اختیار شبکه اسکای اسپورت قرار داده نوشته است: برخی از چیزهایی که در روزهای اخیر در رابطه با این ورزش محبوب که همه ما عاشقش هستیم منتشر شده است، به واقع بسیار دردناک است.

۳ نکونام سه‌شنبه به ایران می‌آید

کاپیتان پیشـــین تیم ملـــی فوتبال کشـــورمان اواسط هفته پیش‌رو به ایران بازمی‌گردد.

به گزارش تســـنیم، آخریـــن دیدار تیم فوتبال اوساسونا در لیگا آدلانته (شنبه) در خانه ســـابادی برگزار خواهد شد و پس از برگزاری این مسابقه بازیکنان این تیم به مرخصی خواهند رفت.

جواد نکونام، هافبک ایرانی تیم اوساسونا پس از برگـــزاری این بازی چند روزی به انجام کارهای شـــخصی خود خواهد پرداخت و روز سه‌شنبه هفته پیش‌رو به ایران بازمی‌گردد.

۴ ۲ ملی‌پوش هندبال ایران راهی لبنان شدند

۲ بازیکـــن تیم ملـــی هندبال ایران برای حضور در مرحله نهایی لیگ لبنان راهی این کشور شدند.

به گزارش فارس، اله‌کرم استکی و سعید برخورداری، ۲ بازیکن ملی‌پوش هندبال ایران برای بـــازی در مرحله نهایی لیگ برتر لبنان راهی این کشور شدند. این ۲ بازیکن باشگاه ثامن‌الحجج سبزوار که از ماه‌ها قبل از تیم ساداکای لبنان پیشنهاد داشتند پس از پایان بیست‌وهفتمین دوره لیگ برتر کشـــور و موافقت این باشگاه به صـــورت موقت تا پایان لیگ لبنان به مدت یک ماه به این کشور سفر کردند.

۵ محرومیت رؤسای ۲ سبک رزمی

کمیته فنی فدراســـیون ورزش‌های رزمی رؤســـای ۲ ســـبک رزمـــی را به دلیل آنچه ســـفر بدون مجوز شـــورای برون مرزی عنوان شده به حالت تعلیق درآورد.

به گزارش مهـــر، شـــورای کمیته فنی فدراســـیون در مهمترین مصوبه خود با اکثریت آرا رأی به تعلیق رؤسای ۲ سبک ووینـــام و کیک بوکســـینگ بین‌المللی دادنـــد. در این جلســـه تخلفات این ۲ سبک که ورزشـــکاران آن بدون مجوز شـــورای برون‌مرزی راهی مسابقاتی در کشـــور ترکیه (فستیوال هنرهای رزمی) شـــده بودند مورد بررسی قرار گرفت و در نهایت مقرر شد رؤسای این ۲ سبک تعلیـــق و پرونده آنهـــا در اختیار کمیته انضباطی فدراســـیون ورزش‌های رزمی قرار گیرد.

نگـاه

سنیم از بلاتکلیفی تیم‌داری مدیریت شهری در لیگ برتر گزارش می‌دهد؛

شهرداری و شورای شهر همدان در پیچ و خم تیم‌داری در لیگ برتر کشتی

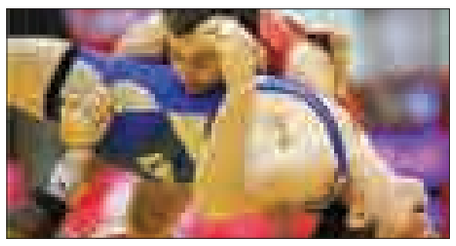

با وجود شرکت تیم کشـــتی همدان با عنوان تیم شورای شهر و شهرداری همدان در مرحله نخست رقابت‌های لیگ برتر باشگاه‌های کشور، شهرداری و شورای شـــهر همدان هنوز در زمینه تیم‌داری در لیگ برتر کشتی موافقت نکرده‌اند.

به گزارش تسنیم، همدان یکی از استان‌های مطرح در کشتی محسوب می‌شود ولی به ســـبب نبود مدیریت مناسب در حوزه ورزش کشتی از ســـوی هیأت کشتی همدان و عدم جذب اسپانسر همدان در زمینه تیم‌داری کشتی در لیگ برتر همواره ضعیف عمل کرده است.

در دوره قبل لیگ برتر شـــرکت صنایع غذایی سحر همدان به عنوان حامی مالی تیم کشتی همدان در لیگ برتر حضور پیدا کرد که موفقیت چندانی نصیب این تیم نشـــده است و این حامی بخش خصوصی از تیم‌داری در این دوره از لیگ برتر انصراف داد.

متأســـفانه کشـــتی همدان از یکی ۲ سال گذشـــته حال و روز خوبی نداشـــته و موفقیت‌های اندک در این حوزه به سبب تلاش‌های فردی کشتی‌گیرانی همچون میثم مصطفی جوکار رقم خورده است.

از چند هفته گذشته با توجه به انصراف شرکت صنایع غذایی سحر از تیم‌داری در لیگ برتر کشتی بحث حمایت شورای شهر و شهرداری همدان از تیم کشتی همدان در لیگ برتر مطرح شد.

این صحبت‌ها به صحن شـــورای شـــهر همدان رسید و به طور کامل از ســـوی اعضای شورای شهر همدان این مسأله تکذیب شد که البته سخنان رئیس شورای شهر همدان در این زمینه جالب بود.

رئیس شورای شهر همدان در صحن علنی شورای شهر گفته بود: در روزهای گذشـــته صداوسیمای واحد همدان خبری مبنی بر تیم‌داری شهرداری همدان در لیگ برتر کشتی اعلام کرده بود که این مسأله را تکذیب کرده و اعلام می‌کنیم تاکنون شورای شهر در این باره اجازه‌ای به شهرداری همدان نداده است.

علی‌اکبر نظری با بیان اینکه تیم‌داری شـــهرداری همدان در لیگ برتر کشـــتی نیازمند تصویب در صحن علنی شـــورای شهر است، افزود: اگر این مسأله از سوی مدیرعامل سازمان فرهنگی ورزشی شهرداری همدان اعلام شده باشد باید از وی در این باره سؤال شود چراکه وی اجازه این اظهارنظر و تصمیم را نداشته است.

وی با اعلام اینکه مسأله تیم‌داری شهرداری همدان در لیگ برتر کشتی روزهای آینده با مســـئولان استانی بررســـی می‌شود، عنوان کرد: ولی هنوز تصمیمی در این زمینه از ســـوی شورای شهر صورت نگرفته و بهتر است رسانه‌ها در زمینه اطلاع‌رسانی دقت بیشتری را داشته باشند.

این مطالب در روز دوم خردادماه امســـال مطرح شـــد و در حالی بود که تیم کشـــتی همدان با عنوان تیم شورای شهر و شهرداری همدان ۲ روز قبل در مرحله نخست لیگ برتر کشتی کشور شرکت کرده بود.

پس از این قضیه، معاون سیاســـی امنیتی اســـتاندار همدان در صحن شـــورای شهر همدان حاضر شـــد، حضور وی در شورا سبب شد تا جلسه صحن غیرعلنی شده و خبرنگاران از جلسه صحن خارج شوند، ولی گویا یکی از مســـائل مطرح شده در این جلسه تیم‌داری شورای شهر و شهرداری همدان در لیگ برتر کشتی بوده است.

اما با وجود شـــرکت تیم کشـــتی همدان با عنوان تیم شورای شهر و شهرداری همدان در مرحله نخست رقابت‌های لیگ برتر باشگاه‌های کشور، شهرداری و شورای شـــهر همدان هنوز در زمینه تیم‌داری در لیگ برتر کشـــتی موافقت نکرده اســـت و این تیم به تمرینات خود برای شرکت در مرحله بعدی ادامه می‌دهد.رئیس شورای شهر همدان در گفت‌وگو با تســـنیم در این‌باره گفت: تصمیمی در زمینه تیم‌داری شورای شهر و شهرداری همدان در لیگ برتر کشتی گرفته نشده است و این مسأله در زمان حضور معاون استاندار همدان در صحن شورای شهر مطرح شـــد. نظری با بیان اینکه شورا معتقد است تا بیشتر باید به ورزش محلات در همدان بها داده شـــود، بیان کرد: در زمینه کشتی در محلات اقدامات مناســـب و مطلوبی صورت گرفته است. وی با تأکید بر اینکه باید برای تیم‌داری شورای شهر و شهرداری همدان در لیگ برتر کشتی بررسی‌های لازم صورت گرفته و هزینه‌های آن مورد بررســـی قرار گیرد، گفت: تاکنون شورای شهر در این مجوزی صادر نکرده و تصمیماتی گرفته نشـــده است. شهردار همدان نیز درباره این موضوع به تســـنیم گفت: در زمینه تیم‌داری شورای شهر و شهرداری همدان در لیگ برتر کشتی مباحثی مطرح و پیشنهاداتی ارائه شده است که در صورت مصوب کردن این موضوع از سوی شورای شهر همدان می‌توانیم ورود پیدا کنیم.

سید مرتضی رسولی در پاسخ به این سؤال که چطور شهرداری و شورای شـــهر همدان از شرکت تیم کشـــتی همدان با عنوان شهرداری و شورای شـــهر در مرحله نخست از لیگ برتر کشتی اطلاع ندارد، بیان کرد: قبل از اینکه در شورای شهر و شـــهرداری همدان تیم‌داری در لیگ برتر کشتی تصویب شود اقدامی صورت گرفته و هر کسی که این اقدام را انجام داده باید پاســـخگو باشـــد. وی تأکید کرد: در حوزه ورزش محلات نیروهای خـــوب و توانمندی آموزش می‌دهیم که اگر اعتبارات اجازه دهد می‌توان با استفاده از کشتی‌گیران توانمند در محلات در لیگ برتر کشتی تیم‌داری کرد. رسولی با بیان اینکه زمان مشخص شدن تیم‌داری در لیگ برتر هنوز معلوم نبـــوده و باید ابتدا اعتبارات این موضوع را تأمین کنیم، اظهار کرد: شهرداری در حوزه ورزش محلات ٤٠٠ میلیون تومان اعتبار در نظر گرفته است و توجه ویژه‌ای در زمینه ورزش جوانان و نوجوانان دارد.

روزنامه اجتماعی، سیاسی، فرهنگی، اقتصادی

The Message Of Madestan's History & Civilization & Culture

روزنامه همدان پیام

www.HamedanPayam.com

پیام تاریخ، تمدن و فرهنگ مادستان

روزنامه صبح استان

صاحب امتیاز و مدیر مسئول: نصرت ا... طاقتی احسن
سردبیر: یدا... طاقتی احسن
نشانی: همدان، ابتدای خیابان مهدیه، روبروی دبیرستان شریعتی ساختمان پیام
صندوق پستی: ۶۶۶ - ۶۵۱۵۵
تلفن: ۳۸۲۶۴۴۳۳ (ویژه) نمابر: ۳۸۲۷۹۰۱۳
سردبیر: ۰۹۱۸۳۱۵۱۴۳۷ آگهی: ۳۸۲۶۴۴۳۳
لیتوگرافی و چاپ: پیام رسانه (۳۸۲۷۴۰۸۲ - ۰۸۱)

پایگاه اینترنتی.....www.Hamedanpayam.com
ارتباط با روزنامه.....۱۰۰۰۶۰۶۶
ارتباط با روزنامه.....info@Hamedanpayam.com
Hamedanpeyam@yahoo.com
ارتباط با مدیرمسئول.....modir@Hamedanpayam.com
ارتباط با سردبیر.....sardabir@Hamedanpayam.com
سرویس آگهی.....agahi@hamedanpayam.com
سرویس اشتراک.....eshterak@hamedanpayam.com
چاپخانه پیام رسانه.....litohoma@yahoo.com

اوقات شرعی

اذان ظهر	۱۳:۱۵
غروب خورشید	۲۰:۲۷
اذان مغرب	۲۰:۴۷
نیمه شب شرعی	۰۰:۲۳
اذان صبح فردا	۰۴:۲۰
طلوع خورشید فردا	۰۶:۰۲

» منبع: موسسه ژئوفیزیک تهران

آب و هوا

پیش‌بینی وضع هوا:

صاف تا نیمه ابری همراه با وزش باد

شهرستان	همدان	ملایر	تویسرکان	نهاوند	کبودرآهنگ	زرین	فامنین	فهلیان	اسدآباد	بهار
▲	۳۳	۳۲	۳۱	۳۲	۳۳	۳۲	۳۳	۳۲	۳۰	-
▼	۱۱	۱۴	۱۴	۱۳	۱۳	۱۲	۱۳	۱۲	۱۱	-
☁	۳۵	۴۰	۳۵	۴۵	۳۵	۴۰	۴۵	۳۵	۴۰	-

حدیث:

چه نزدیک است دنیا به نابودی، و جوانی به پیری!

میرالمؤمنین علی سلام‌الله علیه: غررالحکم: ح۹۶۸۹؛ حکمت‌نامه جوان، ص۴۴

دوبیتی باباطاهر

خرم کوه و خرم صحرا خرم دشت — خرم آنانکه این آلالیان کشت
بسی هند و بسی شند و بسی یند — همان کوه و همان صحرا همان دشت

شنبه ● ۱۶ خردادماه ۱۳۹۴ ● ۱۸ شعبان ۱۴۳۶ ● ۶/ ژوئن ۲۰۱۵ ● ۲۳۶۷

تـــازه‌ها

متداول‌ترین گروه خونی چیست؟

تحقیقات محققان آمریکایی نشان می‌دهد که توزیع گروه‌های خونی به طور کلی تقریباً از ترتیب O مثبت ۳۸ درصد، O منفی ۷ درصد، A مثبت ۳۴ درصد، A منفی ۶ درصد، B مثبت ۹ درصد، B منفی ۲ درصد، AB مثبت ۳ درصد و AB منفی یک درصد پیروی می‌کنند.
به گزارش تابناک، نحوه پراکنش و توزیع گروه خونی می‌تواند در بین نژادها و اقوام مختلف متفاوت باشد، همچنین افراد بالای ۶۹ سال نیمی از نقل و انتقالات خون را به خود اختصاص می‌دهند.

مربی ورزشی را به منزل خود بیاورید

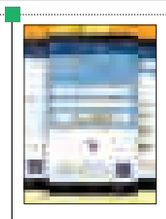

اپلیکیشن‌های بسیاری برای تناسب اندام تولید و عرضه می‌شوند که برخی از آنها به دلیل داشتن برنامه‌های کاربردی با استقبال بیشتری مواجه می‌شوند.
به گزارش مهر، یک برنامه کاربردی با اسم "BodBot" عرضه شده که از آن با عنوان مربی ورزشی یاد می‌شود. این برنامه به کاربرانش اجازه می‌دهد تا از تناسب اندام برخوردار شوند.
این برنامه علاوه بر اینکه به ارائه برنامه‌های ورزشی می‌پردازد، می‌تواند در برنامه غذایی نیز مانند یک مربی عمل کند.

دستگاهی برای پیدا کردن رگ

یک شرکت پزشکی، دستگاهی برای مشاهده بهتر وریدهای بیمار برای تزریق آمپول تولید کرده است.
به گزارش فارس، یک شرکت پزشکی دستگاهی به نام "وِن ویور" تولید کرده است که با استفاده از نوری مشابه مادون قرمز می‌توان وریدهای بیمار را با کیفیت خوبی مشاهده کرد.
این دستگاه در زمانی که بیمار تزریقی باید انجام دهد به دیده شدن رگ‌های زیر پوست کمک می‌کند و این نوآوری برای کمک به پزشکان و انجام تزریقات راحت‌تر تولید شده است.

دوربین دیواری به بازار آمد

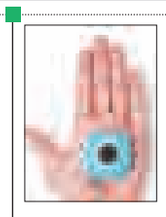

"پودو" یک دوربین بسیار کوچک است که برای فیلم‌برداری یا عکس انداختن می‌توان آن را به دیوار چسباند تا به طور منظم عکس بگیرد. به گزارش فارس، برای این منظور می‌توان آن را توسط نوار چسب‌داری به دیوار چسباند که دوربین از طریق بلوتوث به گوشی هوشمند متصل شده و کاربر می‌تواند از طریق یک نرم‌افزار مخصوص، این دوربین را کنترل کند. کافی است کاربر ژست بگیرد و پیش‌نمایش تصویر خود را بر روی گوشی ببیند، عکس بیندازد و عکس را به اشتراک بگذارد.

کفشی که مراقب پای شما خواهد بود

"اسلوزآداپتیو" کفشی با چاپ سه بُعدی است که خود را با حرکت پاها تطبیق می‌دهد.
به گزارش خبر آنلاین، این کفش‌ها با مواد مشابه نایلون چاپ سه بُعدی شده‌اند و می‌توانند خود را با حرکت پاها و نوع فعالیتی که دارند وفق دهند و دارای سنسورهای فشاری هستند که موجب جلوگیری از آسیب دیدن پای ورزشکاران و سبب بهینه‌سازی عملکرد آنان می‌شود، همچنین کاربر می‌تواند رنگ کفش را به دلخواه خود طراحی کند.

یادمان

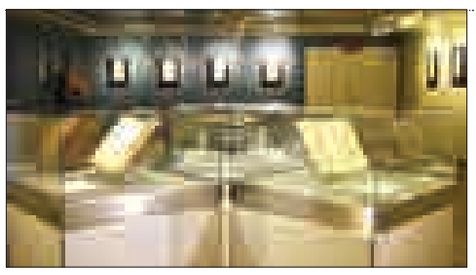

به مناسبت هفتصدمین سالگرد تولد عارف بزرگ ایرانی و پاسداشت نام وی در تقویم مشاهیر یونسکو آثار به جای مانده از میر سید علی همدانی در کتابخانه و موزه ملی ملک به نمایش درآمد.
مجموعه رساله‌های فارسی و عربی همدانی، شاعر و عارف سده هشتم هجری، به مناسبت هفتصدمین سالگرد تولد وی و پاسداشت نام وی در تقویم مشاهیر یونسکو در مؤسسه کتابخانه و موزه ملی ملک به نمایش درآمده است.
مجموعه رساله‌های وی در کتابخانه و موزه ملک به ۲ دسته کلی رساله‌های فارسی و عربی تقسیم می‌شود. رساله‌های فارسی همدانی معمولاً در چند برگ نوشته شده است و طولانی‌ترین اثر فارسی‌زبان وی ذخیره‌الملوک نام دارد.

کیوسک

فرهنگ ملایر: تیتر یک این جریده مربوط به صحبت‌های رئیس کل دیوان محاسبات کشور است که به نقل از وی آمده است: کشور نیازمند مدیریت جهادی و همدلی است.
امیرحسین رحیمی در جلسه شورای اداری استانداری مازندران اظهار کرده که امنیت و آرامش در کشور نشان‌دهنده کارآمدی نظام است.
وی یکی از دلایل توسعه‌نیافتگی در کشور را علاوه بر زیرساخت‌ها، بی‌انضباطی مالی بیان کرد و گفت: دیوان محاسبات، دادگاه و دادسرای مجزا دارد که در این دیوان پس از بررسی پرونده‌ها از توبیخ تا انفصال از خدمت حکم صادر می‌شود.

کدبانو

آش دندونی

مواد لازم:

گندم پوست کنده ..... یک لیوان
نخود ..... یک لیوان
لوبیا سفید..... یک لیوان
عدس ..... یک لیوان
ماش ..... یک لیوان
پیازداغ ..... ۲ قاشق غذاخوری
آب گوشت ..... به مقدار لازم
نمک..... به مقدار لازم

طرز تهیه:

تمام حبوبات را چند ساعتی خیس می‌کنیم تا کمی نرم و نفخ آنها گرفته شود.
سپس تمام حبوبات را به همراه گندم در قابلمه ریخته تا بپزند.
پس از اینکه حبوبات کمی نرم شد، آب گوشت را اضافه کرده و می‌گذاریم تا بپزد.
آن را باید مرتب هم بزنیم تا آش ته نگیرد و گندم کاملاً نرم شود و لعاب بیندازد.
وقتی آش خوب لعاب‌دار شد، یک قاشق پیازداغ و نمک را هم به آن اضافه می‌کنیم.
در پایان آش را در ظرف ریخته و با بقیه پیازداغ روی آن را تزئین کرده و سرو می‌کنیم.

گزارش

داشتن فرهنگ رانندگی مهمتر از گواهی رانندگی

اگر بخواهیم پیوندی را بین فرهنگ و تمدن غنی ایرانی با فرهنگ رانندگی خود برقرار کنیم شوخی‌ای بیش نکرده‌ایم! ایرانی‌جماعت در هرچه تعارفی باشند در رانندگی هیچ تعارف‌بردار نیستند؛ به عبارت دیگر در رانندگی باید «زرنگ» بود! برخی جاها هم که با زرنگ‌بازی کار پیش نرود، زبان همه کار می‌کند؛ « اوهوی، گاری‌چی، مگه سَر آوردی، حیف که ماشین هنوز آب‌بندی نشده وگرنه حالیت می‌کردم، مَر...»
لطفاً خونسرد باشید و این جملات را نشنیده بگیرید؛ زیرا در غیر این صورت، سر و کله‌تان با زنجیر و قفل فرمان ماشین سخت نوازش خواهد شد!...
البته رانندگی و صدای ناموزون آن بر آسفالت خسته شهر، قصه پرغصه دیگری است که بسیار این سوژه را مشق روزنامه کرده‌ایم و مسئولان هم بسیار برای آن جلسه‌ها گذاشته و طرح و مصوبات بی‌شماری بایگانی کرده‌اند.
این‌بار می‌خواهیم سوژه را با نگاهی به فرهنگ نظم در وسط خیابان‌های بی‌قواره شهر پایتخت تاریخ و تمدن ایران‌زمین پیگیری کنیم.
در این شهر، شوفرها برای خود ماجراهایی دارند؛ آنان که رانندگی پیشه اصلی‌شان است، تمام طول و عرض جاده را ملک خود می‌دانند و درست به همین دلیل مجازند به هر نحوی گوی سبقت را بی‌قاعده از دیگران بربایند تا سهم خود را از خیابان به رخ دیگران بکشند و مهر تأییدی بر زرنگی و مهارتشان در رانندگی بکوبند.
البته منظور ما همه رانندگان نیستند؛ بلکه برخی از رانندگان ارجمند کامیون، اتوبوس، نیسان به‌ویژه -رنگ آبی آن- همچنین تاکسی‌های نارنجی رنگی که گاهی تمایلی برای رفتن به هیچ مقصدی ندارند و گوششان به هیچ آدرسی آشنا نیست مگر دربستی! آنها حتی بدون اینکه حقی برای عابران پیاده قائل باشند، همچنان به پیش می‌رانند و سینه خیابان را می‌شکافند!
البته موتوسیکلت‌ها از هر قاعده و قانونی مستثنا هستند، آنها همه جا حتی در پیاده‌روها و خطوط ویژه اتوبوس نیز صاحب حق هستند و همیشه بی‌پروا راهی برای عبور خود از میان جمعیت پیدا می‌کنند.
موتورسوارها حتی درصدد هستند راهی به زیرگذر مترو هم پیدا کرده و صدای موتور خویش را در آنجا نیز طنین‌انداز کنند!
هرچند ما زرنگی کردن را می‌ستاییم اما این نوع رفتارها را زرنگی نمی‌دانیم؛ بلکه ما نامش را فرصت‌طلبی و رعایت نکردن حقوق دیگران همراه با ندانستن فرهنگ زندگی می‌دانیم.
بازگردیم به صحنه نمایش خیابانی! رانندگان را اگر به ۲ بخش تقسیم کنیم، نخست آنها که از خودروی شخصی استفاده می‌کنند و رانندگانی که رانندگی پیشه آنهاست، تأثیر این شغل بر شخصیت گروه دوم اهمیت ویژه‌ای دارد. شخصیت بسیاری از افراد همچون بازیگران یک نمایش در صحنه کار شکل می‌گیرد.
اگر یک بررسی اجمالی به شغل رانندگی داشته باشیم می‌بینیم که اخلاق آنان برگرفته از شغل سختی است که آنها در خیابان برای کسب روزی برعهده دارند، چنانچه با سر و کله زدن با انواع افراد به نوعی تعریف دقیق "فرهنگ رانندگی" را از دست می‌دهند و به نوع دلخواه خود برای این کار معنا می‌کنند؛ گواه این امر ادبیاتی است که آنها در روی خودروهایشان به کار می‌برند: «تو نیکی می‌کن و در دجله انداز / که شوفر در بیابانت دهد گاز».
صرف کردن زمان زیاد در جاده‌های پر از ترافیک، آثار غیرقابل انکاری بر شخصیت راننده‌ها می‌گذارد. آنها خسته از ترافیک و کارزار خیابان‌های فرسوده شهر با حداقل آستانه تحمل، با دیگر رانندگان و عابران برخورد خواهند کرد و این نوع رفتار، واکنش متقابل مخاطب را هم برخواهد انگیخت.
در یک جامعه نوین و مدرن شهری، حرکت بین خطوط، رعایت حق تقدم عابران پیاده و توقف پشت چراغ قرمز به اضافه دیگر مقررات راهنمایی‌ورانندگی ارزش و هنجار محسوب میشود و بی‌توجهی به آنها نتیجه‌ای دربر نخواهد داشت به جز قربانی و تلفات ۱۰ هزار نفری سالانه در جاده‌ها که البته سکوی نخست این مقام در اختیار ایران ما است.
اما اینها تنها قربانیان بی‌مبالاتی و بی‌نظمی رانندگان و عابران نیستند و نبوده‌اند؛ بلکه کف خیابان قربانی مهمتری دارد که آن هم «اخلاق» و «فرهنگ» است.
می‌توان موارد بسیار دیگری را برشمرد، اما در نهایت این پرسش مطرح خواهد شد که چرا به این درد مبتلاییم؟ اگر رانندگی را به‌عنوان یک بخش جدایی‌ناپذیر زندگی اجتماعی امروز در نظر بگیریم بدون شک نادیده گرفتن قوانین این حوزه، نظم اجتماعی را مختل خواهد کرد.
با وجود این نمی‌توان و نباید تنها بر فرهنگ رانندگی و رعایت نکردن نظم خرده گرفت؛ ریشه را باید در مسائل جامعه‌شناختی و روان‌شناختی افراد جست.
افرادی که با مشکلات گوناگونی درگیر و به‌طور معمولی عصبی‌تر و ضربه‌پذیرتر هستند. این عکس‌العمل‌ها هنگام رانندگی در مواردی همچون بدزبانی، بوق زدن و چراغ زدن‌های بی‌مورد و حتی درگیری‌های فیزیکی نمایان می‌شود. در حقیقت، این عکس‌العمل‌ها واکنشی است به گرفتاری‌هایی که افراد در سطح‌های مختلف دارند.
رعایت نکردن انضباط در فرهنگ رانندگی، ریشه در عوامل زیادی از جمله نبود آموزش‌های مناسب، نهادینه نشدن احترام به حقوق دیگران، جاده و خودروهای غیراستاندارد و مهمتر از همه فردگرایی و ترجیح منافع خود بر دیگران دارد.
اگرچه رانندگی به‌عنوان یک فرهنگ شهروندی محسوب می‌شود، اما کارهای فرهنگی مؤثر چندانی در این حوزه انجام نشده است.
نمی‌توان صرفاً به ارائه آمار و سیاهه‌ای از اقدامات فرهنگی در این حوزه بسنده کرد، چون نتیجه یک کار مؤثر در انضباط رانندگی نه در ارائه گزارش‌ها؛ بلکه در کف خیابان‌ها نمایانگر خواهد شد. نکته این است که چنانچه این فرهنگ همسان با هنجارهای شهروندی تعریف و تعیین نشود آنچه رخ خواهد داد نابه‌هنجاری و دست‌اندازی به حقوق دیگران خواهد بود. البته جامعه به مرور و در صورت تکرار در برابر این نوع از ناهنجاری‌ها واکسینه خواهد شد و مبادا چنین شود.
شلوغی بازار و ترافیک خیابان، حفاری‌های سازمان‌ها در خیابان، نخاله‌های ساختمانی، عبور بی‌قاعده عابران از خیابان، گلوی خیابان را سخت فشرده و صدای بوق هشدار ماشین‌ها را درآورده است این هشدار را باید جدی گرفت.

رعایت نکردن انضباط در رانندگی، ریشه در آموزش‌های مناسب، نهادینه نشدن احترام به حقوق دیگران، جاده و خودروهای غیراستاندارد و مهمتر از همه فردگرایی و ترجیح منافع خود بر دیگران دارد

گل و گیاه

گل رز یا گل سرخ گیاهی چندساله چوبی از جنس رزا و خانواده "Rosaceae" است که دارای بیش از ۱۰۰ گونه از گیاهان گل‌دار است.
همه آنها دارای گل‌های زیبایی در رنگ‌های بسیار متنوع اعم از سفید تا زرد و قرمز هستند. اکثر گونه‌های آن بومی آسیا و برخی گونه‌ها بومی اروپا، شمال آمریکا و شمال غرب آفریقا هستند. گونه‌ها و ارقام متنوع و ترکیبی گل رز به دلیل زیبایی و عطر آنها افزایش یافته است. گل‌های رز در اندازه‌های گل رز مینیاتوری و بسیار کوچک تا گل‌هایی که می‌توانند تا ۷ متر در ارتفاع برسند. گونه‌های مختلف پیوندی از ۲ جنس مختلف به راحتی بر روی این گیاه انجام می‌شود. گل رز نام لاتین خود (روزا) از زبان فرانسه گرفته و گفته می‌شود که شاید از لغت "Oscan" مشتق شده باشد.

عکس روز

پذیرایی از سوگواران امروز و دیروزی امام راحل.

عکس: پوریا پاکیزه

شیب آخر

امان از دست این جوجه

» سینا خرم‌رودی

در دنیای کنونی هر چیزی معانی مختلفی دارد و هر کلمه می‌تواند صدها استعاره و ایهام در خود نهفته داشته باشد. در این میان می‌خواهیم به بررسی یک کلمه ساده بپردازیم: جوجه!
جوجه نخستین‌بار در کلاس اول ابتدایی به شکل جدی وارد زندگی من شد. آنجایی که در درس املا، جوجه را نوشتم خوجه و ۱۹ شدم و معدل اول ابتدایی‌ام ۲۰ نشد و یاد گرفتم که جوجه که هیچ، یک نقطه از یک جوجه هم می‌تواند بسیار مهم باشد.
چند سال بعد، ۲ عدد جوجه رنگی خریدم و در زیرزمین خانه رها کردم. پس از مدتی آن ۲ جوجه کوچک، زیرزمین تمیز خانه ما را به شکل کاملاً منسجمی به گند کشیدند و کتکی که به خاطر کثیف شدن زیرزمین خانه خوردم به من یاد داد که گول رنگی بودن و کوچک بودن جوجه‌ها را نخورم. آنها می‌توانند گندهای بزرگی بزنند.
پس از چندی شروع به نوشتن کردم و در مورد گرانی مرغ و جوجه مطلبی نوشتم که به شدت تند بود. همان طنز انتقادی در مورد جوجه کار دستم داد تا جوجه بار دیگر زهر خود را بریزد.
در میان تمام این سال‌ها بارها به خاطر خوردن جوجه‌کباب، مسموم شدم. یکبار موبایلم را در رستوران اکبر جوجه جا گذاشتم. چندبار شرط بستم و جوجه‌کباب باختم. به یک نفر گفتم خیلی جوجه‌ای، زد پای چشمم بادمجان کاشت و خیلی چیزهای دیگر.
نهایت کلامم این است که هیچ چیزی را دست کم نگیرید. حتی جوجه. جوجه‌ای که می‌تواند یک عمر برایتان دردسرساز شود.

دانستنی‌ها

خالق نخستین ویروس کامپیوتری

۲۶ سال پیش در ۱۰ نوامبر سال ۱۹۸۳ "فردکوهن" دانشجوی دوره کارشناسی ارشد دانشگاه کالیفرنیای جنوبی در یک سمینار امنیت در دانشگاه پنسیلوانیا یک کد مفهومی را به خط فرمان یونیکس بر روی سیستم رایانه تایپ کرد و پس از ۵ دقیقه کنترل تمامی رایانه‌های آن دانشگاه را در دست گرفت.
در آن زمان وی موفق شد تمام سیستم‌های امنیتی رایانه‌ها را درعرض نیم ساعت دور زده و آنها را غیرفعال کند. "فردکوهن" نام این کد مخرب را ویروس گذاشت و بدین ترتیب نخستین ویروس رایانه‌ای پا به عرضه گذاشت و وی توانست با ویروسش، کارشناسان فناوری را در فکر تغییرات اساسی در امنیت رایانه‌ها بیندازد. ویروس‌های رایانه‌ای تا اکنون به ۵۵ میلیون رایانه حمله کرده و بیش از ۲/۵ تا ۳ میلیون رایانه را قربانی خود کرده‌اند و کاربران از ویروس‌های رایانه‌ای در حدود ۱۰ بیلیون دلار خسارت دیده‌اند. با کمک این ویروس‌ها کلاهبرداری‌های رایانه‌ای صورت می‌گیرد که در آنها برنامه‌هایی به صورت نامحسوس در رایانه کاربر مستقر شده و اطلاعات حساس کاربران مانند رمز عبور حساب‌های بانکی را سرقت کرده و بدین ترتیب در کوتاه‌ترین زمان پول‌های حساب‌های بانکی کاربران را به یغما می‌برند.