پیام تاریخ، تمدن و فرهنگ مادستان |ISNN: 2322-4665|

روزنامه همدان پیام

شهادت امام زین العابدین (ع) تسلیت باد

www.HamedanPayam.com

دوشنبه ● ۴ آبانماه ۱۳۹۴ ● ۱۲ محرم ۱۴۳۷ ● ۲۶ اکتبر ۲۰۱۵
سال یازدهم ● شماره ۲۴۸۲ ● ۱۲ صفحه روزنامه + نیازمندی‌ها ● ۵۰۰ تومان

فرهنگ

وای از عاشورایی که ساز تو کوک نمی‌شود! ص ۶

گوناگون
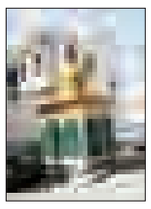
سقاخانه‌های کوچک برای آرزوهای بزرگ ص ۱۲

ایران
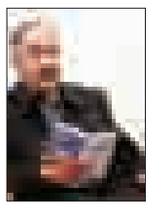
برای احراز صلاحیت به تحقیقات محلی نیاز داریم ص ۴

ورزش
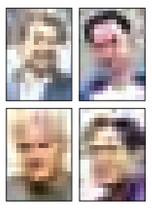
پاس در چند راهی انتخاب ص ۱۱

سیب‌زمینی‌کاران بهاری دشت اسدآباد را نابود کردند ص ۱۰

اقامه نماز ظهر روز سوم شهادت امام حسین(ع) در میدان امام(ره) ص ۲

سارق آدمکش دستگیر شد ص ۸

تناقض‌گویی مدیران در عملکرد بانکی استان

بانک‌ها قوانین را رعایت نمی‌کنند

ص ۷

تکرار ناهماهنگی در تجمع عاشورایی همدان

نبود امکانات یا ضعف مدیریت؟

▪ سازمان تبلیغات: هماهنگی هیأت‌های همدان زمان می‌برد

تجمعات عاشورایی در سال‌های اخیر همواره یکی از کرسی‌های نمایاندن همگرایی و انسجام در مناطق مختلف کشور بوده است. تأثیر روانی این حرکت با برجستگی رسانه‌ای و انتقال تصاویر در سطح ملی و بین‌المللی دیگر استان‌ها را هم برآن داشته تا دست به انسجام هیأت و دسته های عزاداری در این مسیر بزنند تا تصویری باشکوه و منسجم از پایبندی به ارزش‌ها و آرمان‌ها را به رخ بکشند و انگیزشی اجتماعی ایجادکنند. به عنوان نمونه تصاویر اجتماع بزرگ حسینیه اعظم زنجانی‌ها در عصر روز تاسوعا یا زنجیرزنی یک دست اهالی شهر بم و نوحه‌خوانی و همخوانی...

ص ۳

عزاداران همدان ۷۹۰واحد خون اهدا کردند

ص ۲

یک محوطه تاریخی با آثاری از دوره اشکانی تا قرون میانه اسلامی

گمانه‌زنیِ تعیین عرصه و حریم قلعه‌جوق

ص ۵

یادداشت روز

انتخابات رقابتی شرط حضور حداکثری

روز چهارشنبه نشست مشترک اعضای ستاد انتخابات استان با فرمانداران در حضور استاندار برگزار شده است و گویا دو طرف که فراهم‌کننده شرایط برگزاری انتخابات و مجریان آن هستند، از این جلسه به هدف مورد نظر رسیده‌اند. از سوی دیگر در جلسه هفته قبل ستاد انتخابات استان، رئیس ستاد از اقدامات انجام شده برای ارتقای آمادگی استان در برگزاری انتخابات با پیش‌بینی‌های لازم، تمهید مقدمات، هم‌افزایی امکانات، برگزاری آزمون و موارد دیگر سخن گفته است. اما در قانون انتخابات دو...

ص ۲

یادداشت

آیین‌های ویژه محرم در فضای متفاوت

آیین‌های ویژه محرم امسال در استان همدان در حالی برگزار شد که شمیم شهادت در این خطه از میهن اسلامی فضای متفاوتی را ایجاد نمود و باعث شد تا مردم شریف و انقلابی دارالمؤمنین و دارلمجاهدین همدان با شکوه خاصی به استقبال برنامه‌های خاص محرم و به‌ویژه تاسوعا و عاشورای حسینی بروند. در آستانه ماه محرم شاهد تشییع باشکوه و تاریخی پیکر پاک سردار شهید، حسین همدانی بودیم، چند روز بعد پیکرهای پاک دو شهید دیگر مدافع حرم یعنی...

ص ۳

مدیرعامل سازمان اتوبوسرانی شهرداری همدان:

اتوبوس‌های گازسوز همدان دیزلی شدند

اتوبوس‌های گازسوز که با توجه به شرایط آب‌وهوایی همدان قابلیت فعالیت نداشتند، به دیزلی تبدیل شدند.

مدیرعامل سازمان اتوبوسرانی شهرداری همدان با بیان این مطلب در کمیسیون خدمات شهری شورای شهر همدان افزود: در سیستم حمل‌ونقل همگانی نقاط ضعف و قوت شناسایی‌شده و سازمان در صدد رفع این مشکلات است.

به گزارش مهر، محمد پوروخشوری با اشاره به فرمایشات مقام معظم رهبری مبنی بر توجه به اقتصاد مقاومتی اظهار کرد: در این راستا تعمیر اتوبوس‌ها توسط کارشناسان خبره سازمان انجام شد که از این محل، صرفه‌جویی خوبی در هزینه‌ها برای شهرداری به همراه داشته است.

وی اضافه کرد: علاوه بر این، اتوبوس‌های گازسوز که با توجه به شرایط آب‌وهوایی همدان قابلیت فعالیت نداشتند به دیزل تبدیل شدند و در حال حاضر کار تبدیل دو دستگاه تمام‌شده و مابقی نیز در دست اقدام است. در کنار بازسازی اتوبوس‌ها، دستگاه‌های جدید نیز خریداری و به ناوگان اضافه شده است.

شهردار همدان نیز حرکت از روش سنتی به مدرنیته را از برنامه‌های مدیریت شهری به‌ویژه در حوزه خدمات موتوری برشمرد و گفت: مدیریت هوشمند در حمل‌ونقل و ترافیک از اهداف شهرداری است.

سید مصطفی رسولی عمر ماشین‌آلات سازمان خدمات موتوری شهرداری را پنج سال اعلام کرد و افزود: سازمان ترافیک شهرداری همدان تفاهم‌نامه‌ای برای تأمین دوربین‌های کنترل سرعت با اداره کل راه‌وشهرسازی منعقد می‌کند که این اختراع خود سازمان بوده و شاخص و برندی برای شهرداری همدان خواهد بود. مدیرعامل سازمان خدمات موتوری شهرداری همدان نیز در ادامه این جلسه به شرایط اقتصادی کشور اشاره کرد و افزود: شهرداری‌ها نیز از این شرایط مستثنا نبوده و با محدودیت منابع مواجه‌اند اما علی‌رغم این موضوع در امر خدمت‌رسانی به مردم تلاش می‌کنند. حسین سیبی سازمان خدمات موتوری را اجرایی‌ترین سازمان شهرداری برشمرد و گفت: کارکنان این سازمان نیز در طول شبانه‌روز در تلاش‌اند.

وی با اشاره به پیش‌بینی‌های اعلام‌شده در خصوص سرمای زمستان امسال اظهار کرد: شهرداری دستورات لازم را برای آمادگی زمستان به سازمان‌ها ابلاغ کرده و امید است با مدیریت جهادی کارها را پیش ببریم.

امام‌جمعه نهاوند:

دشمن مراکز آموزشی ما را هدف گرفته است

دشمن در تهاجم فرهنگی خود مراکز آموزشی ما را هدف گرفته است.

امام‌جمعه نهاوند با بیان این مطلب در دیدار مدیران تبلیغاتی مصباح‌الهدی بیان کرد: ما باید بیشترین فعالیت خود را در مراکز آموزشی داشته باشیم زیرا دشمن چشم به این مراکز دوخته است و در صدد است آنها را از ارزش‌های دینی منحرف سازد. به گزارش ایرنا حجت‌الاسلام مغیثی اظهار کرد: امروز دشمن در زمینه فرهنگی تهاجم گسترده‌ای را علیه ما آغاز نموده و تبلیغاتش برای انحراف جوانان از طریق مفاسد، بدحجابی و اعتیاد بسیار زیاد می‌باشد. وی افزود: جنگ ما در زمینه فرهنگی با دشمن یک جنگ نامتقارن است زیرا او از امکانات زیادی مانند ماهواره‌ها و دیگر ابزارهای تبلیغاتی استفاده می‌کند اما ما از امکانات کمتری برای دفع آنها برخوردار می‌باشیم. امام‌جمعه نهاوند گفت: اگر ما تاکنون در این زمینه موفقیت‌هایی به دست آورده‌ایم به برکت الطاف الهی بوده زیرا مردم ما با خلوص نیت و برای رضای خدا در برابر استکبار ایستاده‌اند و در برابر آنان تسلیم نمی‌شوند. وی محرم و ایام عاشورا را بهترین زمان برای تبلیغ ارزش‌های دینی عنوان نمود و گفت: با توجه به اینکه در ماه محرم دلها همه آماده است و همه عشق حسینی در سینه دارند می‌توان با بهره‌گیری از این ایام مردم را با اهداف دشمن آشنا ساخت و آنان را از دسیسه‌های شوم دشمن آگاه کرد. گروه تبلیغاتی مصباح‌الهدی متشکل از جمعی از طلاب حوزه علمیه قم به منظور تبلیغ در زمینه امر به معروف و نهی از منکر به مدارس نهاوند اعزام شده‌اند.

صدور سند برای بیش از ۲ هزار هکتار از اراضی ملی همدان

برای بیش از ۲ هزار هکتار از اراضی ملی استان سند صادر شده است. معاون حفاظت و امور اراضی منابع طبیعی استان همدان با بیان این مطلب گفت: برای دو هزار و ۵۰۹ هکتار از اراضی منابع ملی استان سند تک برگی از اداره ثبت اسناد اخذ گردیده است.

به گزارش صبح الوند، اسفندیار خزائی اظهار کرد: از عملکرد و پیشرفت فیزیکی طرح ممیزی اراضی ملی در سطح استان همدان خبر داد.

وی گفت: در اجرای ماده ۲ قانون حفاظت از منابع طبیعی در شش ماهه اول سال جاری بیش از ۲۹۳ هکتار از اراضی ملی استان نقشه برداری شده است.

خزائی اظهار کرد: در این مدت بیش از ۱۳ هزار و ۵۰۰ هکتار از نقشه‌های اراضی ملی استان رقومی‌سازی گردیده است.

وی افزود: برای ۲ هزار و ۵۰۹ هکتار از اراضی منابع ملی استان سند تک‌برگی از اداره ثبت اسناد اخذ گردیده است.

معاون حفاظت و امور اراضی منابع طبیعی استان همدان گفت: در شش ماهه اول سال ۹۴ در سطح ۱۵ هزار هکتار اصلاح و بازنگری نقشه‌های سنواتی مورد بررسی و رسیدگی قرارگرفته است.

وی اظهار کرد: از ابتدای سال جاری نزدیک به ۶۰ هکتار از اراضی اعتراضی مردم در شعب ویژه رسیدگی به نحوه اجرای مقررات منابع طبیعی به نفع دولت رای صادر گردیده و در این مدت به هزار و ۸۰ فقره استعلام واصله گواهی مستثنیات صادرشده است.

رادیو همدان باز هم مقام نخست کشوری را کسب کرد

بر اساس اعلام اداره کل صدای استان‌های سازمان صداوسیمای جمهوری اسلامی ایران، صدای مرکز همدان در بین مراکز ۳۳گانه کشور در تابستان ۹۴ مقام نخست را کسب کرد.

مدیرکل صداوسیمای مرکز همدان مهمترین عامل موفقیت رادیو همدان را برنامه‌ریزی مدون دانست و گفت: برنامه‌ریزی و تلاش لازمه هر موفقیتی محسوب می‌شود بنابراین موفقیت رادیوی همدان و حایز رتبه برتر شدن در بین ۳۳ رادیوی استانی، حاصل برنامه‌ریزی‌های مدون و تلاش دست‌اندرکاران رادیوی استان همدان بوده است.

حسین میسر افزود: به نظر می‌رسد این دستاورد نه‌تنها حاصل فکر، اندیشه، برنامه‌ریزی و هدف‌گذاری منسجم و تلاش مستمر عوامل رادیو است بلکه حمایت هم‌استانی‌ها از این رسانه با قدمت هم در کسب امتیاز کشوری آن مؤثر است.

وی ادامه داد: مخاطب‌محوری رادیوی استانی سبب ایجاد تعاملی دوسویه در بین مردم و تلاشگران رادیو شده است و امیدواریم که این تعامل در همه عرصه‌ها در میان مردم و دولتمردان بیش از پیش پدیدار شود.

آغاز طرح بینایی سنجی در همدان

معاون پیشگیری سازمان بهزیستی استان همدان از آغاز اجرای طرح غربالگری بینایی (تنبلی چشم) برای کودکان سه تا شش سال در این استان خبر داد.

امیر کوکائیان افزود: این طرح که هر سال از آبان‌ماه آغاز و تا بهمن‌ماه ادامه دارد در ۷۵ پایگاه سنجش بینایی ثابت، سیار و برخی از مهد کودک‌های استان اجرا می‌شود.

وی اضافه کرد: در اجرای این طرح در سطح یک کودکانی که مشکوک هستند برای ارزیابی بینایی سنجی به ۱۵ مرکز بینایی‌سنجی که با بهزیستی قرارداد دارند ارجاع شده و به صورت رایگان از خدمات این مراکز بهره‌مند می‌شوند.

کوکائیان ادامه داد: سال گذشته طرح غربالگری بینایی برای ۵۴ هزار و ۸۲۷ نفر در ۱۲۴ پایگاه بینایی ثابت و سیار اجرا شد که از این تعداد یک هزار و ۵۹۰ کودک مشکل بینایی داشتند که پس از ارجاع به چشم پزشک برخی از عینک استفاده کرده و تعدادی نیز جراحی چشم انجام دادند.

واگذاری توزیع شیرمدارس به سازمان دانش‌آموزی

رئیس سازمان دانش‌آموزی استان همدان با اشاره به بحث توزیع شیر خاطرنشان کرد: توزیع شیر از مدارس، به سازمان دانش‌آموزی واگذار شده است.

به گزارش دانا، سید امید محمودی در جلسه آموزشی- تخصصی مسئولان سازمان دانش‌آموزی شهرستان‌ها، نواحی و مناطق در سازمان دانش‌آموزی همدان برگزار شد، گفت: اصل کار سازمان ما این است که باید امسال، بهتر از سال‌های قبل باشد.

وی با اشاره به بحث توزیع شیر خاطرنشان کرد: توزیع شیر از مدارس، به سازمان دانش‌آموزی واگذار شده است.

وی اظهار کرد: آموزش ۴۰۰ دانش‌آموز از جمله برنامه‌های این تشکیلات در سال جاری است.

محمودی در بحث مجوز بوفه‌ها نیز گفت: تمامی مدارسی که مجوز ندارند، حق فعالیت نخواهند داشت و باید بر بوفه‌های مدارس نظارت اساسی داشته باشیم چون بعضی مکان‌ها شرایط گرفتن مجوز برای بوفه را ندارند.

تبریک و تهنیت
برادر ارجمند جناب آقای
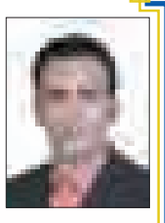
عادل بشیری
تلاش وهمت والای حضرتعالی در کسب رتبه ممتاز صادرکننده نمونه کشوری و کسب افتخار دیگری برای استان همدان را صمیمانه خدمت جنابعالی و برادران گرامیتان در بازرگانی سفال تاج تبریک و تهنیت عرض می نماییم. از درگاه ایزد متعال برایتان سلامتی و سربلندی آرزومندیم.
معاونت و کارکنان صنایع دستی همدان

مدیران محترم ادارات و روابط عمومی‌های گرامی
الوو پیام...
تلفن: ۳۸۲۷۹۰۴۰ - ۰۸۱ پیامک: ۱۰۰۰۶۰۶۶
E-mail: mardomi@hamedanpayam.com

ستونی برای پاسخ به‌خواسته شهروندان است

پیام تاریخ، تمدن و فرهنگ مادستان
The Message Of Madestan's History & Civilization & Culture
روزنامه همدان پیام
۲
دوشنبه ● ۴ آبانماه ۱۳۹۴ ● شماره ۲۴۸۲
خبر
khabar@hamedanpayam.com

اقامه نماز ظهر روز سوم شهادت امام حسین(ع) در میدان امام(ره)

رئیس ستاد اقامه نماز استان همدان از اقامه نماز ظهر روز سوم شهادت امام حسین(ع) در میدان امام خمینی همدان خبر داد.
حجت‌الاسلام سید مرتضی حسنی‌حلم اظهار کرد: با توجه به اینکه همدان مراسم روز سوم شهادت امام حسین(ع) را با شکوه خاصی برگزار می‌کند، بر این اساس نماز این روز نیز اقامه می‌شود.
رئیس ستاد اقامه نماز همدان بیان کرد: نماز ظهر سومین روز شهادت امام حسین(ع) به اقامت آیت‌ا... محمدی نماینده ولی فقیه در همدان برپا می‌شود که از همه مردم برای باشکوه برگزار شدن این فریضه الهی دعوت می‌شود.
وی تصریح کرد: برای برپایی هرچه باشکوه این فریضه الهی، وظایف دستگاه‌ها ابلاغ شده تا دستگاه‌های خدماتی نیز همکاری لازم را داشته باشند.
حسینی‌حلم با تأکید بر اینکه نماز ظهر عاشورا با معنویت و شکوه خاصی برپا شد، بیان کرد: شهرداری، نیروی انتظامی و هیأت‌های حسینی در مراسم روز سوم نیز نظم و شرایط اقامه نماز را فراهم کنند.
این مسئول تأکید کرد: از هیأت‌های مذهبی و عزاداران تقاضا داریم، هنگام اذان ظهر ضمن قطع صدای مداحی و طبل و سنج، صفوف نماز را تشکیل دهند و بتوان به خوبی این فریضه را به جای آورد. رئیس ستاد اقامه نماز استان همدان با بیان اینکه علاوه بر برپایی نماز ظهر عاشورا و روز سوم شهادت امام حسین(ع) در روز اربعین نیز نماز جماعت در میدان امام(ره) برپا خواهد شد، افزود: میدان امام(ره) در روز سوم شهادت امام حسین(ع) نیز به عنوان نماد اصلی این کار انتخاب شده و عزاداران سعی کنند نماز این روز را نیز باشکوه به پا دارند. وی با بیان اینکه اقامه نماز در میدان امام(ره) در صورت مساعد بودن هوا انجام می‌شود، گفت: اگر شرایط جوی نامساعد باشد نماز جماعت ظهر عاشورا در مسجد جامع اقامه خواهد شد.

عزاداران همدان ۷۹۰واحد خون اهدا کردند

نذر اهدای خون در ماه محرم یکی از کارهایی است که رفته رفته در سال‌های اخیر در جامعه رواج پیدا کرده است. این اقدام در روزهای تاسوعا و عاشورای امسال نیز در همدان همزمان با سراسر کشور به اجرا در آمده است. وزیر بهداشت دو روز پیش در ظهر عاشورا داوطلب اهدای خون شد و در این زمان توصیه‌هایی هم به مردم داشت.
سید حسن هاشمی گفت: یکی از سنت‌های گذشته حجامت بود اما در حال حاضر روش مدرن جایگزین آن، اهدای خون است و شاهدیم که در ایام محرم، هر کس با نیتی اقدام به اهدای خون می‌کند اما ما انتظار داریم که نذر خون در طول ماه‌های محرم و صفر ادامه داشته باشد.
به گزارش وب دا؛ وزیر بهداشت ضمن ناپسند شمردن رسوم عزاداری در گذشته مانند قمه‌زنی، اظهار کرد: متأسفانه قمه‌زنی باعث آزار عزاداران و وهن شریعت می‌شد اما افراد در حال حاضر می‌توانند خون خود را اهدا کنند که بیشتر مورد قبول و پسندیده تر است.
در همین رابطه رئیس سازمان انتقال خون استان همدان از اهدای ۷۹۰ واحد خون در ایام تاسوعا و عاشورا در همدان خبر داده است.
افشین محمدی در گفت‌وگو با فارس با بیان اینکه در ایام تاسوعا و عاشورا ۷۹۰ نفر موفق به اهدای خون شدند، اظهار کرد: ۱۹۳ نفر اهدای خون خود را به روزهای آینده موکول کردند.
وی تصریح کرد: اهداکنندگان با همکاری سازمان انتقال خون نذر خون خود را از سومین روز شهادت امام حسین(ع) تا اربعین می‌توانند انجام دهند.
رئیس سازمان انتقال خون استان همدان با بیان اینکه سال قبل ۸۰۰ نفر خون خود را در روزهای تاسوعا و عاشورا اهدا کردند، گفت: امسال با همکاری مردم بخشی از اهدای خون به روزهای بعد از دهه اول محرم موکول شد.
وی با بیان اینکه این برنامه‌ریزی از سوی انتقال خون کشور برای اهدای خون در روزهای تاسوعا و عاشورا صورت گرفته بود، اظهار کرد: این اقدام به علت حجم انبوه اهداکنندگان در روزهای تاسوعا و عاشورا انجام شد تا اهدای خون در سایر روزهای سال نیز انجام شود.
محمدی تصریح کرد: با توجه به اینکه خون، عمر کوتاهی دارد و همه خون‌های اهدایی در روزهای تاسوعا و عاشورا مصرف نمی‌شود، از اهداءکنندگان درخواست کرد نذر خود را به روزهای دیگر سال تعمیم دهند.
وی اضافه کرد: بهتر است اهدای خون کسانی که نذر دارند تا پایان ماه‌های محرم و صفر ادامه یابد تا بتوان نیازهای بیمارستان‌ها را تأمین کرد.
محمدی با بیان اینکه اهداکنندگان با همکاری خود منجر به ساماندهی وضعیت اهدای خون شدند، بیان کرد: در تاسوعا و عاشورا در دو شیفت صبح و عصر خدمات اهدای خون ارائه شد و در کبودراهنگ، فامنین و رزن نیز به علت حضور خوب اهداءکنندگان و نبود پایگاه دائمی پایگاه موقت استقرار یافت.
وی یادآور شد: در ٦ ماهه نخست امسال ۲۱ هزار و ۱۷۹ واحد خون اهدا و در اختیار بیماران نیازمند قرار گرفت.

تأکید بر گسترش نذر کتاب در خانواده‌های همدانی

معاون سیاسی امنیتی استاندار همدان خواستار هدف‌گیری افزایش کتابخانه‌های مشارکتی از سوی انجمن کتابخانه‌های عمومی استان همدان شد.
به گزارش مهر، محمدابراهیم الهی‌تبار در جلسه انجمن کتابخانه‌های عمومی و کمیته نهضت مطالعه مفید استان همدان با بیان اینکه اجرای طرح اهدای کتاب یکی از اقدامات مناسب در راستای ترویج کتاب و کتابخوانی است، اظهار کرد: اجرای طرح نذر کتاب در حوزه کودک و نوجوان حرکت فرهنگی مؤثری است.
وی با اشاره به اینکه استان همدان به عنوان قطب فعالیت‌های فرهنگی و هنری کودک و نوجوان مطرح است، گفت: کتاب‌هایی در منازل وجود دارد که چندین بار استفاده شده و هر خانواده با اهدای آن می‌تواند گام مؤثری در ترویج کتابخوانی داشته باشد.
معاون سیاسی امنیتی استاندار همدان در ادامه سخنانش با اعلام این خبر که سال گذشته ۱۲۷ هزار جلد کتاب در استان همدان اهدا شد، افزود: تبلیغ طرح اهدای کتاب از موارد ضروری بوده که باید بدان توجه بیشتری شود. الهی‌تبار با تأکید بر اینکه خیرین کتابخانه ساز و خیرین کتاب باید مورد تجلیل و تقدیر قرار گیرند، اظهار کرد: شناسایی نویسندگان استان همدان و برگزاری جلسات نقد و بررسی کتاب از دیگر برنامه‌ها در راستای ترویج فرهنگ مطالعه است. وی با اشاره به اینکه تعداد کتابخانه‌هایی که در هفته کتاب سال جاری در استان افتتاح می‌شود کم است، بیان داشت: ایجاد کتابخانه‌های مشارکتی و افزایش تعداد کتابخانه‌ها از اهداف انجمن کتابخانه‌های عمومی استان همدان است.
مدیرکل کتابخانه‌های عمومی استان همدان نیز در این جلسه با اشاره به برنامه‌های هفته کتاب در استان همدان اظهار کرد: هفت باب کتابخانه در هفته کتاب سال جاری در استان همدان افتتاح می‌شود. عاطفه زارعی با بیان اینکه سه کتابخانه در کبودراهنگ، سه کتابخانه در بهار و یک کتابخانه در شهرستان ملایر افتتاح خواهد شد، عنوان کرد: ملاقات فرمانداران با مردم با هدف معرفی کتاب، اهدای کتاب کودک، برگزاری مسابقه کتابخوانی و رونمایی از کتاب از برنامه‌های این هفته است.
وی با بیان اینکه عضویت در کتابخانه‌های عمومی استان همدان از ۲۳ آبان‌ماه تا ۳۰ آبان رایگان است، بیان داشت: با عضویت در یکی از کتابخانه‌های عمومی فرد عضو شده حق استفاده کتاب در سایر کتابخانه‌های استان را نیز دارد. مدیرکل کتابخانه‌های عمومی استان همدان با تأکید بر اینکه تجلیل از خیرین کتاب در برنامه کتابخانه‌های عمومی قرار دارد، اظهار کرد: برگزاری مسابقات فرهنگی بین دانشجویان، معرفی کتاب‌های مفید و نشست کتابخوان در دانشگاه‌ها از دیگر برنامه‌ها در هفته کتاب است. زارعی از برپایی نمایشگاه کتاب کودک ونوجوان در ٢٤ آذرماه سال جاری به همت اداره فرهنگ و ارشاد اسلامی استان همدان خبر داد و گفت: ترویج فرهنگ مطالعه در استان همدان نیازمند هم افزایی بین دستگاه‌های ذی‌ربط است. وی با اشاره به اینکه جشنواره خیرین کتاب در آذرماه انجام می‌شود، بیان داشت: اجرای طرح نذر کتاب و اهدای کتاب یکی از طرح‌های موفق و ادامه دار کتابخانه‌ها بوده که در سال جاری با رویکرد جمع‌آوری کتاب‌های کودک و نوجوان اجرا می‌شود.

محیط زیست به آب منطقه‌ای پاسخ داد

نه‌تنها شیرین‌سو بلکه سدهای اکباتان و کلان ملایر هم تالاب اند

مدیرکل حفاظت از محیط زیست استان همدان به اظهارات مدیرکل آب منطقه‌ای درباره « تالاب شیرین‌سو»پاسخ داده است. هفته پیش بود که مرتضی عزالدین مدیرکل آب منطقه‌ای استان گفته بود که «شیرین‌سو سد است و نه تالاب» و همین را دلیل اجازه استفاده از آب آن برای مصارف کشاورزی منطقه دانسته بود. این در حالی است که پیش از آن مدیرکل حفاظت از محیط زیست استان از این میدان آبی به عنوان تالاب یاد کرده بود و از توافق بر سر این موضوع با مدیرکل آب منطقه‌ای خبر داده بود. اما چندی پیش مدیرکل آب منطقه‌ای ادعای مدیریت محیط زیست استان را رد کرد که همانطور که پیش‌بینی می‌شد موجب قطور شدن پرونده تنازعات آبی در استان شده است. اینک مدیر کل حفاظت از محیط زیست استان جوابیه‌ای به اظهارات مدیرکل آب منطقه‌ای استان داده که مجدداً در آن به تعریف تالاب دست زده است:
«طبق تعریف کنوانسیون رامسر به نواحی و زمین‌های خیس باتلاقی و برکه‌ها، با آب مصنوعی یا طبیعی، دائمی یا موقت، با آب‌های ساکن یا روان، شیرین یا لب شور، شور و نیز زمین‌های آبی و سواحل دریاها که در زمان جزر کمتر از شش متر عمق داشته باشند، تالاب گفته می‌شود».
در جوابیه اداره کل حفاظت از محیط زیست استان آمده: «این کنوانسیون دسته‌بندی‌های متعددی برای تالاب‌ها در نظر گرفته که یک دسته آن تالاب‌های ساخت انسان یا Human-made wetlands است.
بر این اساس سدها و آبگیرها به عنوان تالاب تعریف شده‌اند. کشور ایران نیز عضو کنوانسیون رامسر بوده و به تعاریفش متعهد است. با استناد به تعاریف این کنوانسیون، حفاظت محیط‌زیست، سدهای همدان نه‌تنها شیرین‌سو بلکه سد اکباتان، کلان ملایر و... را تالاب می‌داند. کما اینکه آبشینه هم به عنوان تالاب شکار ممنوع ثبت ملی شده است اما به علت خشک شدن آن، اداره حفاظت محیط زیست استان هیچ اظهار نظری در این‌باره نکرده است».
در ادامه این جوابیه آمده: «بدیهی است تالاب یک مفهوم اکولوژیکی بوده و اینکه سد شیرین‌سو را به عنوان تالاب انسان ساخت قلمداد کنیم به منزله این نیست که قصد مالکیت و بهره‌برداری از آن را داریم. بلکه برحیات وحش و زیست بوم تالاب نظر داریم و بر روی این جنبه تالاب اعمال مدیریت می‌کنیم نه روی سازه و آب آن. موضوع مطرح شده از سوی مدیرعامل شرکت آب منطقه‌ای استان همدان که عنوان می‌کنند شیرین‌سو سد است نه تالاب به مانند این است که بر سر اینکه یک پارک جنگلی، پارک باشد یا اکوسیستم جنگلی مناقشه داشته باشیم. به هر حال آن پارک به نوعی یک اکوسیستم نیز هست. تالاب شیرین‌سو نیز از نظر سازه‌ای به عنوان سد است اما از نظر تعاریف اکولوژیکی تالاب محسوب می‌شود و این دو تعارض و تناقضی با هم ندارند. ما برای حفاظت از اکوسیستم تالاب شیرین‌سو تلاش می‌کنیم و در عین حال نمی‌گوییم آب منطقه‌ای نمی‌تواند از آن استفاده کند».
در بخش دیگری از این جوابیه به اظهارات مدیرکل آب منطقه‌ای تحت این عنوان که «در خصوص کیفیت آب سد شیرین‌سو اداره کل حفاظت محیط زیست استان نمی‌تواند نظر دهد بلکه شرکت آب‌وفاضلاب و آب منطقه‌ای باید تعیین کنند» هم پاسخ داده شده که به این شرح است: «آزمایشگاه آب حفاظت محیط زیست یک آزمایشگاه مرجع و با امکانات بوده و امکان سنجش و اظهارنظر درباره هر نوع نمونه آب را دارد و نتایج آن مورد تأیید و مرجع است».
در پایان این جوابیه بر نامناسب بودن آب شیرین‌سو برای مصارف کشاورزی تأکید شده است.

فرمانده سپاه انصارالحسین(ع) استان همدان:

مدیریت جهادی سکه رایج مسئولان در سطوح مختلف باشد

فرمانده سپاه انصارالحسین(ع) استان همدان گفت: مدیریت جهادی باید سکه رایج مسئولان در سطوح مختلف باشد.
غلامعلی ابوحمزه در آیین افتتاح پروژه‌های عمرانی محرومیت‌زدایی استان همدان با بیان اینکه دیدگاه مقام معظم رهبری نسبت به مسئولان کشور در سطوح مختلف میانی و... توجه به مدیریت جهادی است، اظهار کرد: شش محور برای مدیریت جهادی تبیین شده که برگرفته از بیانات مقام معظم رهبری است. فرمانده سپاه انصارالحسین(ع) استان همدان با اشاره به اینکه نخستین معیار در مدیریت جهادی کار است، بیان داشت: نکته بعدی تلاش بوده و کاری موفق است که توأم و همراه با تلاش و پیگیری باشد.
وی با تأکید بر اینکه کار مستمر به نتیجه خواهد رسید، افزود: نکته سوم محاسبه با خدا و کار برای رضای خدا بوده؛ چراکه کار باید مبنای رسالت و مسئولیت فرد باشد.
ابوحمزه با اشاره به اینکه علم اولویت چهارم در مدیریت جهادی است، گفت: کارها باید برگرفته از علم و تخصص باشد و در کنار علم، درایت و تدبیر از نکات بعدی در مدیریت جهادی به شمار می‌رود.

یادداشت روز

انتخابات رقابتی شرط حضور حداکثری

روز چهارشنبه نشست مشترک اعضای ستاد انتخابات استان با فرمانداران در حضور استاندار برگزار شده است و گویا دو طرف که فراهم‌کننده شرایط برگزاری انتخابات و مجریان آن هستند، از این جلسه به هدف مورد نظر رسیده‌اند. از سوی دیگر در جلسه هفته قبل ستاد انتخابات استان، رئیس ستاد از اقدامات انجام شده برای ارتقای آمادگی استان در برگزاری انتخابات با پیش‌بینی‌های لازم، تمهید مقدمات، هم‌افزایی امکانات، برگزاری آزمون و موارد دیگر سخن گفته است.
اما در قانون انتخابات دو هیأت اجرایی و نظارت نقش‌آفرین هستند که در کنار اخبار هیأت اجرایی خبرهای منتشره از هیأت نظارت بر انتخابات نیز حکایت از آمادگی این هیأت برای نقش‌آفرینی انتخابات دارد.
آنچه در سخنان استاندار و پیش از این در سخنان رئیس ستاد انتخابات کشور مطرح شده است، عزم این وزارتخانه برای برگزاری انتخابات رقابتی است.
انتخاباتی رقابتی خوانده می‌شود که گروه‌های رقیب امکان حضور و مشارکت در آن به عنوان انتخاب‌شونده را پیدا کند و وزارت کشور با در نظر گرفتن این موضوع به خوبی می‌داند که اگر گروه‌های رقیب سیاسی در انتخابات حاضر باشند و خود را در معرض رأی و انتخاب مردم قرار دهند، حضور طرفداران آنها پای صندوق‌های رأی منجر به انتخاباتی با حضور حداکثری مردم خواهد شد.
این حضور حداکثری مردم به این دلیل اهمیت دارد که به عنوان شاخصی از حمایت آنها از نظام همواره مطرح بوده و هر حضور گسترده چه در انتخابات و چه در راهپیمایی‌ها توانسته است تهدیدی را از سر کشور و مردم کم کند و به عنوان عاملی قابل رصد شاخص انتخابات ایران، همواره در جهان مطرح باشد.
با این اوصاف تلاش وزارت کشور و ستاد انتخابات استان برای برگزاری انتخابات رقابتی تلاشی در جهت صیانت از منافع ملی است و انتظار می‌رود فرمانداران در هماهنگی با نهادهای مرتبط شرایط برگزاری انتخابات رقابتی در استان را فراهم کنند.
استان همدان سقف بلندی به لحاظ بهره‌مندی مردم از آزادی‌های قانونی و احترام به قانون دارد به عنوان نمونه این موضوع در گزارش نماینده وزارت کشور در همایش امر به معروف و نهی از منکر با بیان اینکه در بررسی‌ها همدان استانی است که در برگزاری کنسرت‌های قانونی مشکلی نداشته، مطرح شده است.
در کنار این، همدان همواره مورد توجه فعالان سیاسی در مسائل گوناگون از جمله انتخابات بوده است هرچند این توجه در مواقعی با حاشیه‌هایی برای استان همراه بوده، اما هرگز قانون و آزادی‌های فعالیت سیاسی در همدان تحدید نشده است، شاید در زمانی گروهی ترجیح داده‌اند، کمتر فعالیت کنند، اما با مساعد شدن شرایطی که مدنظر آن گروه‌ها چه اصولگرا و چه اصلاح‌طلب بوده، آنها از حقوق و آزادی‌های مصرح در قانون برای فعالیت سیاسی بهره‌مند شده‌اند.
اکنون این سقف بلند آزادی‌های قانونی در همدان می‌تواند به کمک همه کسانی که انتخاباتی با حضور حداکثری مردم را در راستای منافع ملی دنبال می‌کنند، بیاید تا در زیر این سقف رقابتی سالم و اخلاقی شکل گرفته و نشاط انتخاباتی را افزایش دهد.
البته همواره باید مراقب بود که این سقف کوتاه نشود.

خبر

بودجه ۲۲ میلیاردی برای ملایر

امسال از منابع مختلف ۲۲ میلیارد تومان بودجه به ملایر تخصیص یافته است.
معاون استاندار همدان و سرپرست فرمانداری ویژه ملایر با بیان این مطلب در کمیته برنامه‌ریزی شهرستان ملایر گفت: ۱۲۹ میلیارد تومان نیز در قالب اعتبارات عمرانی سفر ریاست‌جمهوری به استان همدان به ۱۰ پروژه ملایر تعلق گرفت.
به گزارش ایسنا، رضا قیاسی تأکید کرد که در تخصیص اعتبارات اولویت اصلی با پروژه‌های عمرانی با پیشرفت فیزیکی بالای ۸۰ درصد است.
وی به محدودیت‌های موجود در بحث بودجه‌های دولتی اشاره کرد و گفت: حداکثر تلاش را باید برای کاهش بودجه‌های جاری و افزایش بودجه‌های عمرانی داشته باشیم.
معاون استاندار ادامه داد: امیدواریم در آینده نزدیک با تحقق برجام و آزاد شدن پول‌های بلوکه شده ایران، بنیه مالی دولت نیز افزایش یابد.
وی تصریح کرد: در این برهه زمانی باید تلاش شود سهم خود را در بازار جهانی نفت ارتقا داده و با چانه‌زنی با کشورهای عضو اوپک قیمت نفت را افزایش دهیم.
دبیر کمیته برنامه‌ریزی شهرستان ملایر نیز به نیازهای مالی نامحدود دستگاه‌های اجرایی و منابع مالی محدود دولت اشاره و اظهار کرد: امسال طی ۲ مرحله شاخص‌های شهرستان‌ها سنجیده و سهم اعتبارات مشخص شد.
ایرج کریمی افزود: بر این اساس ۲۲ میلیارد و ۴۰۰ میلیون تومان اعتبار به ملایر تخصیص داده شد که از این مبلغ هشت میلیارد تومان از محل اعتبارات استانی و ۱۲ میلیارد و تومان نیز از محل اعتبارات ماده ۱۸۰ است.

shenide@hamedanpayam.com

شنیده‌ها

۱- معاون سیاسی و امنیتی جدید استانداری کرمانشاه سابقه خدمت در همدان دارد. گویا علیرضا آشناگر نزدیک هفت سال در شهرداری‌های ملایر و نهاوند و اداره کل قند و شکر استان همدان سابقه خدمت دارد. گفتنی است آشناگر اصالتاً خرم‌آبادی بوده و بزودی به عنوان معاون سیاسی و امنیتی استاندار کرمانشاه معرفی می‌شود.
۲- بازنشستگان تأمین اجتماعی وام بدون سود دریافت می‌کنند. گویا سازمان تأمین اجتماعی این تصمیم را برای کمک به بهبود وضعیت اقتصادی بازنشستگان اتخاذ کرده است. گفتنی است پرداخت این تسهیلات بزودی از بازنشستگان با دریافتی پایین‌تر آغاز خواهد شد.
۳- برکناری دو مدیرکل سیاسی استانداری‌ها، تغییرات جدیدی را در آستانه انتخابات رقم زده است. گویا مدیران کل سیاسی استان‌های مازندران و کرمان در چند روز اخیر با حواشی بسیار برکنار شده‌اند. گفتنی است مدیرکل سیاسی استانداری‌ها دبیر ستاد انتخابات استان‌ها هستند.
٤- قیمت اجاره‌بها در همدان در حد متوسط کشور ارزیابی شده است. گویا مرکز آمار کشور متوسط اجاره ماهانه به علاوه سه درصد ودیعه پرداختی برای اجاره یک مترمربع زیربنای مسکونی در همدان را دو هزار و ٤٠٨ تومان اعلام کرده است. گفتنی است در این آمار که از نیمه دوم سال ۹۳ ارزیابی شده بالاترین میزان به تهران با ١٦ هزار و ٤٣٥ تومان و کمترین به چهارمحال‌وبختیاری با هزار و ۹٦٥ تومان اجاره برای هر مترمربع زیربنای مسکن اختصاص دارد.
٥- سوگواری واحد در شهرستان‌ها و شهرهای همدان شکل گرفته است. گویا به‌رغم ناکامی در شکل‌گیری سوگواری واحد در همدان این موضوع در شهرهای اطراف همدان و شهرستان‌ها موفق بوده است. گفتنی است احتمال توجه بیشتر رسانه‌ها از سال‌های آینده به مراسم سوگواری این شهرهای استان بیشتر شده است.

خبر

سرشماری آزمایشی نفوس و مسکن از امروز

طرح سرشماری نفوس و مسکن به صورت آزمایشی از امروز در همدان آغاز می‌شود. به گفته سرپرست معاونت آمار و اطلاعات سازمان مدیریت و برنامه‌ریزی استان همدان این سرشماری همزمان با سراسر کشور به صورت محدود اجرا می‌شود.
این طرح به دو شیوه اینترنتی و مراجعه حضوری با استفاده از تبلت در یک حوزه محدود وتعیین شده شهر همدان اجرا خواهد شد. افشاری هدف اصلی اجرای این طرح را، کاهش خطا و شناخت مشکلات احتمالی در سرشماری اصلی، شناخت مشکلات اجرایی و فنی و رفع نواقص احتمالی موجود در سرشماری اصلیِ بیان کرد وی ادامه داد: در طرح سرشماری آزمایشی معمولاً مناطق محدودی در کشور انتخاب می‌شود تا با اجرای سرشماری در فضای کاملاً واقعی و عینی بتوان به مشکلات اجرایی و فنی پی برد و نواقص موجود را برطرف کرد. هشتمین سرشماری عمومی نفوس و مسکن سال آینده در سراسر کشور اجرا خواهد شد.

اطعام ۸۰ هزار عزادار حسینی در دهه نخست ماه محرم

مدیرکل اوقاف و امور خیریه همدان از اطعام ۸۰ هزار عزادار حسینی در دهه نخست ماه محرم در این استان خبر داد.
به گزارش باشگاه خبرنگاران جوان، حجت‌الاسلام محمد کاروند اظهار کرد: درصدی از موقوفات در زمینه عزاداری، تعزیه‌خوانی برای امام حسین(ع)، اطعام و روضه‌خوانی وقف شده است.
کاروند با اشاره به اینکه در همین راستا طی دهه نخست ماه محرم ۸۰ هزار نفر از عزاداران حسینی اطعام شدند، اضافه کرد: در این راستا بسته‌های اطعام در نظر گرفته شده و بین عزاداران همدانی در حسینیه‌ها و تکایای همدان توزیع شده است.
این مسئول با اشاره به اینکه هر سال در ایام ماه‌های محرم و صفر طرح ملی و سراسری سوگواره بصیرت عاشورایی با هدف اجرای امینانه نیات واقفان خیراندیش اجرایی می‌شود، تصریح کرد: این طرح مرتبط با عزاداری امام حسین(ع) بوده و تبیین قیام اباعبدا...الحسین(ع) از اهداف اجرای این طرح است.
وی با اشاره به اینکه تبیین عبرت‌ها و درس‌های عاشورا، تقویت باورهای دینی، ترویج معارف اهل بیت(ع) به‌ویژه امام حسین(ع) از اهداف اجرای طرح بصیرت عاشورایی است، اضافه کرد: تبیین سبک زندگی حسینی و ایجاد بصیرت افزایی در میان مردم با بهره‌گیری از بیانات امام خمینی(ره) و مقام معظم رهبری پیرامون قیام امام حسین(ع) برگزار شد.

می‌گویند از امروز باران می‌آید

کارشناس هواشناسی استان پیش‌بینی کرده که از امروز سامانه بارشی وارد استان خواهد شد.
نادر پیرتاج در گفت‌وگو با ایرنا افزود: از روز سه‌شنبه ابری و به تدریج با نفوذ سامانه بارشی جدیدی به مدت پنج روز در برخی از نقاط استان همدان بارش باران و رعدوبرق پیش‌بینی می‌شود.
وی اضافه کرد: در برخی از نقاط به ویژه در مناطق جنوبی استان همدان احتمال آبگرفتگی و سیلابی شدن مسیل‌ها وجود دارد.
پیرتاج گفت: در این مدت دمای هوای همدان بین سه تا شش درجه سانتیگراد کاهش می‌یابد.

پیام تاریخ، تمدن و فرهنگ مادستان
The Message Of Madestan's History & Civilization & Culture
روزنامه همدان پیام
۳
دوشنبه ● ۴ آبانماه ۱۳۹۴ ● شماره ۲۴۸۲
خبر
khabar@hamedanpayam.com

فرهنگ ایثار ضامن آسایش جامعه بوده است

معاون حقوقی و امور مجلس وزیر دفاع و پشتیبانی نیروهای مسلح معتقد است فرهنگ ایثار و شهادت ضامن امنیت و آسایش جامعه است.
رضا طلایی‌نیک در جمع مردم شهرستان بهار اظهار کرد: فتنه بزرگ و مشترک استکبار، صهیونیست و تروریست‌های تکفیری برای مقابله با اسلام ناب، مقاومت و امنیت کشورهای اسلامی در جریان است که باید مراقب بود.
به گزارش فارس، وی با تأکید بر لزوم دشمن‌شناسی گفت: اسلام‌هراسی و ناامن‌سازی کشورهای اسلامی با حمایت استکبار، صهیونیست و تروریست‌های تکفیری و عمال مرتجع منطقه به منظور پیاده‌سازی اهداف نظام سلطه انجام می‌شود. معاون حقوقی و امور مجلس وزارت دفاع و پشتیبانی نیروهای مسلح در ادامه برخورداری از بصیرت در جامعه کنونی را از ضروریات دانست و گفت: امروز اسلام ناب محمدی با بصیرت در برابر همان اسلام اموی و آمریکایی در منطقه قرار گرفته است. وی با بیان اینکه ایران با محوریت ولایت، توطئه‌های دشمنان در منطقه را با بصیرت عاشورایی خنثی می‌کند، افزود: ایران اسلامی در حمایت از جبهه بزرگ مقاومت، مصمم است به طوری که با فداکاری و ایستادگی مردم و تلاش‌های مدبرانه، ایران در ثبات و امنیت است. طلایی‌نیک با اشاره به شهادت مدافعان حرم در دفاع از دین مبین اسلام گفت: تکریم شهدا همانند مراسم سردار همدانی و سایر مدافعان حرم، نشانه تبلور فرهنگ عاشورایی است. وی با بیان اینکه در فرهنگ عاشورایی، عزاداری و وفاداری به آرمان شهدای کربلا آمیخته است، افزود: مردم ایران با روحیه شهادت‌طلبی در مقابل جهان غرب ایستادگی کرده‌اند به طوری که مقاومت جمهوری اسلامی در جهان تأثیرگذار شده است. معاون حقوقی و امور مجلس وزارت دفاع و پشتیبانی نیروهای مسلح با بیان اینکه عزت و قدرت ایران در تمام عرصه‌ها به برکت خون شهداست، گفت: فرهنگ ایثار و شهادت ضامن امنیت و آسایش جامعه است.

تکرار ناهماهنگی در تجمع عاشورایی همدان

نبود امکانات یا ضعف مدیریت؟

▪ سازمان تبلیغات: هماهنگی هیأت‌های همدان زمان می‌برد

تجمعات عاشورایی در سال‌های اخیر همواره یکی از کرسی‌های نمایاندن همگرایی و انسجام در مناطق مختلف کشور بوده است. تأثیر روانی این حرکت با برجستگی رسانه‌ای و انتقال تصاویر در سطح ملی و بین‌المللی دیگر استان‌ها را هم برآن داشته تا دست به انسجام هیأت و دسته های عزاداری در این مسیر بزنند تا تصویری باشکوه و منسجم از پایبندی به ارزش‌ها و آرمان‌ها را به رخ بکشند و انگیزشی اجتماعی ایجادکنند. به عنوان نمونه تصاویر اجتماع بزرگ حسینیه اعظم زنجانی‌ها در عصر روز تاسوعا یا زنجیرزنی یک دست اهالی شهر بم و نوحه‌خوانی و همخوانی فوق‌العاده هماهنگ یزدی‌ها هر ساله کشش فراوانی برای جلب مخاطبان تلویزیون دارد ضمن آنکه در این حوزه برجستگی خاصی به این استان‌ها و شهرها داده است. اما سؤال این است که چرا در استان‌هایی با ظرفیتی مانند همدان چنین حرکت‌هایی قابل تحقق نبوده است؟ همدان در سال‌های گذشته علی‌رغم وجود ظرفیت‌های ترکیب جمعیت همدان و سابقه برجسته که استان را عنوان دار دارالمجاهدین کرده اما نتوانسته پیشگام تجمعات آیینی به‌ویژه در ایام عزاداری‌های امام حسین(ع) باشد. دلایل این ناتوانی را باید در مشکلاتی چون ناهماهنگی ابتدایی در هیأت‌ها، نارسایی تبلیغات و آگاهی رسانی در ارزش این تجمعات، اهمال و ناهماهنگی دستگاه‌های موظف در تدارکات مراسم آیینی و دست آخر هم ضعف زیرساخت‌ها و امکانات برای این قبیل گردهمایی نشان کرد. به عنوان نمونه سال‌هاست که در راهپیمایی‌ها وگردهمایی‌های مناسبتی همدان از ضعف وجود یک سیستم صوتی توانا برای پوشش اجتماع بزرگ در شهر رنج می‌برد. مانعی که با وجود هیأت مختلف و صرف بودجه‌های کلان در امورات دیگر رفع آن تدبیر سختی نمی‌خواهد.اما امسال مسئولان تبلیغات اسلامی استان در آستانه ماه محرم با جدیت خواستار حضور یکپارچه هیأت‌های عزاداری در تاسوعا و عاشورای حسینی در میدان مرکزی شهر شدند.

پیش از آغاز دهه محرم مسئولان این سازمان از برپایی تجمع بزرگ عاشورایی در میدان مرکزی شهر خبر داده بودند.

به فاصله پنج روز مانده به عاشورای حسینی معاون فرهنگی، پژوهشی و آموزشی تبلیغات اسلامی همدان در جلسه ستاد ساماندهی شئون فرهنگی در مناسبت‌های مذهبی گفت که با تأکید سازمان تبلیغات اسلامی و وزارت کشور تجمع عزاداری در یک روز باید در استان مورد توجه باشد. وی در این جلسه از صداوسیمای مرکز استان خواسته بود تا اطلاع‌رسانی در خصوص حضور مردم برای تجمع در روز عاشورا صورت گیرد و پوشش مستقیم این برنامه را داشته باشند.

مدیرکل تبلیغات اسلامی استان هم با مانور مذهبی- سیاسی دانستن مراسم عاشورا از عده‌ای که به اعتقاد او تماشاچی این آیین‌اند انتقاد کرده بود و به دستگاه‌های موظف در این حوزه هشدار داده بود که اهمال کاری نام آنها را به اطلاع مردم خواهد رساند.

پس از آن نیز امام‌جمعه همدان و دبیر ستاد اقامه نماز در استان خواستار اجتماع مردم در نماز ظهر عاشورا در میدان اصلی شدند اما با آمدن روزهای تاسوعا و عاشورای حسینی ناهماهنگی‌ها و ضعف‌های گذشته بود که موجب نارضایتی شد. به طوری که ظهر روز تاسوعا نماینده ولی فقیه در استان در خطبه‌های نماز جمعه از هیأت‌های عزاداری خواست که از تفرقه، دوری کنند و گفت که باید در عزاداری‌ها تقوا به خرج دهند. در روز تاسوعا هم علی‌رغم توصیه‌ها و تلاش‌ها، تصویری از میدان مرکزی شهر در شبکه‌های سراسری دیده نشدتا چشم به عاشورا دوخته شود. اما داستان روز عاشورا تکرار روز قبل و مراسم تشییع سردار شهید همدانی بود به طوری که سیستم صوتی مراسم با همان ضعف قدیمی قطع و وصل و ناهماهنگی‌ها شرکت‌کنندگان را آزار داد تا در شبکه‌های تلویزیونی و حتی اخبار سراسری هم اندک تصویری از همدان دیده نشود و باز هم شاهد هنرنمایی زنجانی‌ها، اردبیلی‌ها، اهالی بم و نوحه‌خوانی هنرمندانه یزدی‌ها بودیم. این برنامه‌ریزی در حالی رنگ ناکامی گرفته که این برای سومین سال متوالی است که اراده بر تحقق آن می‌شود.

معاون فرهنگی سازمان تبلیغات اسلامی می‌گوید امسال هیأت‌ها تا ۹۰ درصد با یکدیگر هماهنگ بوده‌اند اما این مشکلات زیرساختی است که همچنان وجود دارد.

حجت‌الاسلام علی مرادکیانی به مهر گفته که این فقط ۱۰ درصد هیأت‌ها هستند که غیررسمی‌اند و به صورت جداگانه فعالیت می‌کنند و با دیگر هیأت‌ها همراه نیستند». وی تأکید کرده: «هماهنگی تمام هیأت‌های مذهبی همدان برای عزاداری یکپارچه نیازمند زمان است».

معاون فرهنگی هنری تبلیغات اسلامی استان همدان بابیان اینکه تعداد انگشت‌شماری از این هیأت‌ها با هم هماهنگ نیستند، عنوان کرد: یکی از مشکلات برگزاری مراسم یکپارچه مذهبی در همدان نبود امکانات زیرساختی است.

حجت‌الاسلام کیانی بابیان اینکه علت هماهنگی در استان‌های دیگر در برگزاری مراسم یکپارچه عزاداری، سابقه آنها در برگزاری مراسم و اختصاص دادن یک مکان مشخص برای عزاداران است، بیان کرد: ظرفیت میدان امام(ره) شهر همدان یک ظرفیت بزرگ و مناسب است اما امکانات به کاربرده شده در آن برای برگزاری چنین مراسمی بسیار ضعیف است.

وی بابیان اینکه دستگاه‌های اجرایی تلاش خود را در راستای بهتر انجام شدن برنامه‌های عزاداری یکپارچه انجام می‌دهند، عنوان کرد: هماهنگی هیأت‌ها به زمان نیاز دارد.

اما آنچه امسال از نهایت برنامه‌ریزی‌ها و تأکیدات بیرون آمد پخش نشدن تصاویر از همدان و رضایت بخش نبودن تجمع عاشورایی در میدان مرکزی شهر بوده که البته مسئولان دلیل آن را امسال کمبود امکانات می‌دانند. این در حالی است که نوحه‌خوانی‌های جداگانه در گوشه‌های میدان در روز عاشورا موجب سرگردانی جمعیت حاضر در استفاده از این آیین شد. این معضل را باید هم در ناهماهنگی دستگاه‌ها جستجو کرد و هم در ضعف زیرساخت‌ها. زیر ساخت‌هایی که بخش عمده آن به ضعف وجود سیستم صوتی توانا و واحد در اجرای برنامه‌های اینچنینی بازمی‌گردد. باید منتظر ماند و دید که آیا این معضل در فاصله اربعین حسینی حل می‌شود یا نه.

ناهماهنگی دستگاه‌ها دلیل تخریب آسفالت معابر است

۱۲۰ هزارتن آسفالت در معابر همدان ریخته شده است. شهردار همدان با بیان این مطلب به تسنیم گفته: امسال ۳۵ میلیارد تومان اعتبار برای آسفالت معابر همدان در نظر گرفته شده است.

سید مصطفی رسولی با اشاره به اینکه اجرای آسفالت یک فن خاص دارد، اظهار کرد: استانداردهای لازم برای آسفالت معابر در انجام امور فنی و زیرسازی رعایت شده تا بتوان به عملکرد خوبی در آسفالت دست پیدا کنیم.

وی افزود: اگر در زمان زیرسازی برای آسفالت اقدامات براساس استانداردها و معیارهای فنی صورت گیرد مشکلاتی در کیفیت و ماندگاری آسفالت ایجاد نمی‌شود البته این مسأله تا زمانی است که کنده‌کاری و حفاری بر روی آسفالت صورت نگیرد.

رسولی تصریح کرد: شرکت‌های خدمات‌رسان برای طرح‌های توسعه زیرساختی باید کنده‌کاری انجام دهند که این امر سبب می‌شود تا آسفالت تراکم اولیه را نداشته باشد، به طور قطع در زمستان با نشت آب‌های سطحی به زیرساخت‌ها، آسفالت و زیرسازی انجام شده دچار یخ‌زدگی و تخریب آسفالت می‌شود. وی بیان کرد: بارها به شرکت‌های خدمات‌رسان همدان اعلام شده که یک بار هزینه کرده و شبکه‌های زیرساختی مشترک را در قالب یک کانال اجرا کنند تا تأسیسات از آنها عبور کند و کمتر شاهد تخریب آسفالت در سطح شهر باشیم که شهرداری همدان آمادگی همکاری در این زمینه را دارد. شهردار همدان با اعلام اینکه این اقدام می‌تواند سبب افزایش طول عمر آسفالت شود، بیان کرد: سال گذشته ۱۲۰ هزار تن آسفالت در سطح معابر شهر همدان اجرایی شده که متأسفانه ناهماهنگی‌ها بین دستگاه‌های خدمات‌رسان و شهرداری سبب تخریب آسفالت برخی از مناطق شده است. وی با اشاره به اینکه اصطلاح غلطی در شهر باب شده که می‌گویند "به هر جایی که می‌خواهید خدمت‌رسانی شود ابتدا آنجا را آسفالت کنید"، گفت: این اصطلاح درست نیست ولی متأسفانه گاهی می‌توان مصداق‌های آن را در شهر مشاهده کرد. رسولی با بیان اینکه هزینه هر تن آسفالت براساس قیمت مصوب ۱۱۷ هزار تومان است، اظهار داشت: سازمان عمران شهرداری همدان به سبب ذخیره‌سازی مناسب قیر، اجرای پروژه‌های آسفالت شهرداری را در دست داشت. وی از اجرای امسال ۱۲۰ هزار تن آسفالت با اعتبار افزون بر ۳۵ میلیارد تومان در سطح معابر شهر همدان خبر داد و گفت: اگر تخریبی در آسفالت ایجاد شده وارد نشود، آسفالت در همدان بین ۱۰ تا ۱۵ سال عمر می‌کند. شهردار همدان با تصریح بر اینکه ۱۱ میلیون مترمربع سطح معابر شهر همدان است، اظهار کرد: اگر هر سال ۱۲۰ هزار تن اجرای عملیات آسفالت در شهر همدان داشته باشیم به طور متوسط هر ۱۵ سال یک بار نوبت به یک محله می‌رسد.

چاه‌های خالی گاز فوران می‌کنند

شناسایی ۲۵ فروچاله در دشت همدان

یک مقام مسئول در شرکت آب منطقه‌ای استان از پدیداری فروچاله‌ها در اطراف نیروگاه مفتح ابراز نگرانی کرده است.

منصور ستوده با بیان اینکه در برخی مناطق به دلیل فروچاله خروج گاز از چاه‌ها به وجود آمده است، گفت: فروچاله‌هایی در حوالی نیروگاه مفتح در آینده تهدید به شمار می‌آیند. به گفته وی بیشتر این فروچاله‌ها با وجود تذکرات داده شده در برداشت نشدن از منابع آبی زیرزمینی و حفاری نکردن در سنگ‌های آهکی، ایجاد شده است. به گزارش مهر، معاون حفاظت و بهره‌برداری آب منطقه‌ای استان همدان از شناسایی ۲۵ فروچاله در دشت‌های این استان خبر داد و بیان کرد: آخرین فروچاله در روستای بابان شهرستان کبودراهنگ به علت برداشت بیش از حد از منابع آبی زیرزمینی ایجاد شده است. ستوده با اشاره به اینکه خطری بافت روستاها را تهدید نمی‌کند؛ چراکه بیشتر فروچاله‌ها در صحرا و مزارع کشاورزی ایجاد شده، تصریح کرد: بیشتر فروچاله‌ها در دشت‌های مطالعاتی کبودراهنگ، رزن و قهاوند است به طوری که مهمترین روستاها بابان، جهان‌آباد، همه کسی و کردآباد هستند. وی با تأکید بر اینکه وجود فروچاله‌هایی در حوالی نیروگاه مفتح در آینده تهدیدی به شمار می‌آیند، اظهارکرد: به منظور جلوگیری از وقوع حوادث، خط انتقال پساب تصفیه‌خانه فاضلاب همدان به نیروگاه را اجرا کردیم تا از آب‌های زیرزمینی کمتر برداشت کنند هر چند در حال حاضر ظرفیت پساب خروجی ۲۵۰ لیتر در ثانیه است و تا افق هزار و۴۱۰ به ۵۰۰ لیتر در ثانیه می‌رسد. این مقام مسئول در وزارت نیرو با اشاره به اینکه با انتقال پساب به نیروگاه دو حلقه چاه مسدود شده است، افزود: در مجموع نیروگاه ۲۴ حلقه چاه دارد که از این تعداد ٤ حلقه خشک بوده، سه حلقه برای شرب و ۱۵ حلقه برای مجموعه سردکننده و خنک‌کننده استفاده می‌شود.

وعده

▪ ورود اتوبوس‌های برقی به خیابان‌های همدان
(معاون ترافیک شهرداری همدان؛ فارس ۹۴/۷/۲۷)

یادداشت

آیین‌های ویژه محرم در فضای متفاوت

آیین‌های ویژه محرم امسال در استان همدان در حالی برگزار شد که شمیم شهادت در این خطه از میهن اسلامی فضای متفاوتی را ایجاد نمود و باعث شد تا مردم شریف و انقلابی دارالمؤمنین و دارالمجاهدین همدان با شکوه خاصی به استقبال برنامه‌های خاص محرم و به‌ویژه تاسوعا و عاشورای حسینی بروند.
در آستانه ماه محرم شاهد تشییع باشکوه و تاریخی پیکر پاک سردار شهید، حسین همدانی بودیم، چند روز بعد پیکرهای پاک دو شهید دیگر مدافع حرم یعنی مجید صانعی و مجتبی کرمی تشییع شد و در روزهای آتی نیز ٦ شهید والامقام از خیل شهدای گمنام در نقاط مختلف استان تشییع خواهند شد.
همزمانی تشییع این شهدا با ماه محرم و ایام شهادت سرور و سالار شهیدان باعث شد تا فضای عمومی استان رنگ و بوی دیگری به خود گرفته، مردم با حال‌وهوای خاصی در مراسم عزاداری و سوگواری شهدای کربلا حاضر شوندند.
بدون شک آنچه در تشییع پیکرهای مطهر شهدای مدافع حرم آل ا...نمود داشت، حضور یکپارچه و منسجم قشرها مختلف مردم در صحنه بود که اوج آن را در مراسم تشییع شهید بزرگوار، سردار همدانی شاهد بودیم.
مردم در این آیین‌ها نشان دادند که دو موضوع برای آنها اهمیت بسیار بالایی دارد. یکی فرهنگ ایثار و شهادت که با زندگی مردم عجین شده و به عنوان یکی از کلیدی‌ترین عوامل پایداری و استحکام نظام و تداوم آرمان‌های انقلاب اسلامی همچنان مورد توجه آحاد جامعه است و چونان چشمه جوشان، ساری و جاری است.
دیگری وحدت و انسجام ملی و یکپارچگی اجتماعی است که پشتوانه مهمی برای اقتدار ملی و قدرت نظام به حساب می‌آید.
در سایه چنین وحدتی که نمونه‌ای از آن را در تشییع پیکرهای پاک شهدا شاهد بودیم، می‌توان در جهت پیشرفت و تعالی حرکت کرد و امروز در سطح استان بیش از پیش نیازمند چنین انسجام و وحدتی هستیم.
مردم این ضرورت را به خوبی درک کرده و در جهت تقویت آن به خوبی حرکت می‌کنند و مسئولان نیز شایسته است با در نظر گرفتن ضرورت‌های اصلی استان در راستای چنین انسجامی گام بردارند.
این دو موضوع را به نوعی می‌توان دو پیام مشخص و روشن آیین‌های محرم امسال و به‌ویژه مراسم تشییع شهدای والامقام دانست. پیام هایی که لازم است همگان توجه خاصی به آنها داشته و در جهت تقویت هر یک از دو مقوله مذکور تلاش کنند.
فراموش نکنیم که تداوم راه شهدا در گرو وحدت و یکپارچگی است وگرنه اختلافات گروهی و گرفتارشدن در بازی‌های سیاسی ما را از اهداف اصلی دور خواهد ساخت. اهدافی که شهدای والامقام به خاطر آنها جان عزیز خود را فدا نموده‌اند.

خبر

انتقاد امام‌جمعه همدان از برخی رفتارها در ایام محرم

هیأت‌های عزاداری مدیریت می‌خواهند

نماینده ولی فقیه در استان خواهان مدیریت عزاداری‌های هیأت‌های حسینی در استان شده است.
آیت‌ا... محمدی که با تسنیم گفتگو کرده ضمن تقدیر از حضور خیل عظیمی از عزاداران حسینی در مراسم شهادت امام حسین(ع)، اظهار کرد: امسال برخلاف سال‌های گذشته در هیأت‌های عزاداری حاشیه شهر، دیزج، مریانج و چراغ قرمز همدان حضور یافتم که شور حسینی مردم قابل تقدیر بود. امام‌جمعه همدان تأکید کرد: هیأت‌ها باید مدیریت شوند برخی هیأت‌ها کاستی‌هایی دارند که هر سال در حال اصلاح است و امیدواریم در آینده نواقص برطرف و عزاداری امام حسین(ع) بهتر برگزار شود؛ چراکه دشمنان به دنبال سوء استفاده از کوچک‌ترین نواقص و معایب هستند و تمام حرکات مردم ما را به دنیا منعکس می‌کنند، نباید باعث شویم تا این معایب موجب تحقیر مذهب تشیع باشد. امام‌جمعه همدان با اشاره به نقش هیأت‌های حسینی در عزاداری‌ها عنوان کرد: اگر این هیأت‌ها نباشند اصل عاشورا هم فراموش می‌شود. وی استفاده از طبل‌ها و علامت‌ها را از دیگر معایب در برخی هیأت‌های مذهبی دانست و گفت: اگر اینها نباشد وقار عاشورا بیش از پیش رعایت می‌شود که متأسفانه خیلی مورد توجه قرار نمی‌گیرد. آیت‌ا... محمدی خاطرنشان کرد: یکی از مشکلات ما در روز عاشورا این است که برخی بانوان با حجاب خوبی در عزاداری‌ها حضور ندارند و این قلب امام حسین(ع) را به درد می‌آورد؛ چراکه حضرت زینب(س) برای حفظ ارزشهای دین اسلام همچون حجاب اسیر شدند و اگر بانوان ما حجاب اسلامی را رعایت نکنند و با ظاهر ناشایست در عزاداری‌ها حاضر شوند ارزش و اعتبار عزاداری را زیر سؤال می‌برند. وی با تأکید بر اینکه باید تمامی فلسفه عاشورا در جامعه توسط سخنرانان و روحانیون تبیین شود، بیان کرد: در محافل مختلف این مورد را ذکر کردیم که به عنوان طلبه در جامعه حاضریم درس‌های عاشورا را تبیین کنیم که با این وجود باز هم این فلسفه‌ها و درس‌ها تمامی ندارد. امام‌جمعه همدان گفت: باید درس‌های عاشورا را نه‌تنها به شیعیان بلکه به جهانیان معرفی کنیم که متأسفانه در این حوزه ضعیف عمل کرده‌ایم و امیدواریم در آینده عملکرد بهتری در این زمینه داشته باشیم.

الووو پیام

ایمیل ——— mardomi@hamedanpayam.com
پیامک ——— ۱۰۰۰۶۰۶۶
تلفن و پیام‌گیر ——— ۳۸۲۷۹۰۴۰ - ۰۸۱

مخاطبان فرهیخته و گرامی ستون الو پیام از این پس می توانند در فصل جدید از پردازش نظراتشان در روزنامه به عنوان خبرنگار به ارسال اخبارشفاهی ، مشاهدات و تصاویر جالب توجه و نکته دار از سطح شهر و ارسال نکته نظرات به شکل نامه اقدام کنند. این مشارکت می تواند روزنامه را بیشتر به سمت مطالب دلخواه و مورد پسند مخاطبان راهنمایی کند.
خوانندگان گرامی می توانند با کانالهای ارتباطی روزنامه با ستون الو پیام ارتباط بر قرار کرده و نظرات و مشاهدات و تصاویر خود را در اختیار ما قرار دهند.

مسئولان استان درباره بسته جدید دولت چرا اطلاع‌رسانی نمی‌کنند. در این بسته آیا فکری هم برای واحدهای تولیدی شده یا نه؟ آیا فقط موضوع خرید خودرو و کالای ارزان از سوی مردم است یا قرار است اقتصاد تکانی بخورد؟ در این رابطه نیاز به توضیح وجود دارد تا مثلاً در استان همدان قرار است چه اتفاقی بیفتد؟
۰۹۱۸*۴۳۵۲**

اگر قرار بود مردم در میدان امام تجمع کنند چرا اتوبوس و وسایل نقلیه برای مردم فراهم نشد؟ باید امکانات را از قبل پیش‌بینی کرد. اینگونه می‌شود که کسی هم استقبال نمی‌کند و همدان در تجمعات اینچنینی جا می‌ماند. حداقل برای اربعین فکری کنید.
samin*@gmail.com**

در شهرستان‌ها مراسم عاشورا شور و شوق دیگری دارد. چرا از این آیین‌ها گزارش نمی‌گیرید. در بعضی از این روستاها سوژه زیاد پیدا می‌شود. بسیار هماهنگ و جذاب عزاداری می‌کنند اما گمنامند. به این بخش‌ها هم توجه کنید.
عظیمی از بهار

خبر

آغاز طرح بهداشت دهان و دندان در مدارس ابتدایی استان

نسرین امیدزاده‌نیک: با توجه به آمارهای ارائه شده از سوی وزارت بهداشت مبنی بر اینکه حدود ۹۰ درصد دانش‌آموزان کشورمان یکی از مشکلات و بیماری‌های دهان و دندان را دارند، پای طرح تحول بهداشت مدارس باز شد.
به گزارش خبرنگار ما، معاون تربیت بدنی و بهداشت آموزش‌و پرورش استان همدان با اعلام خبر شروع اجرای بهداشت دهان و دندان در مدارس ابتدایی استان همدان گفت: سلامت دهان ودندان بخش مهمی است که در کیفیت زندگی عمومی افراد جامعه به‌ویژه کودکان نقش مهمی دارد و در کشور ما به دلیل توجه نداشتن کافی میزان پوسیدگی دندان‌ها در حال افزایش است.
عبدا... جعفری ادامه داد: استفاده از روش‌های پیشگیری دندانی به طور یقین می‌تواند از هزینه‌های گزاف درمان‌های دندانپزشکی و عواقب از دست دادن دندان شیری و دایمی در سنین پایین جلوگیری کند.
وی با اشاره به اجرای طرح تحول نظام سلامت دهان و دندان دانش‌آموزان گفت: این طرح از سال‌های گذشته نیز اجرا می‌شد اما پارسال با تفاهم نامه‌ای که بین وزارت بهداشت و وزارت آموزش‌وپرورش با هدف پیشگیری و کاهش میزان پوسیدگی دندانی منعقد شد این طرح با جدیت در مدارس اجرا می‌شود.
معاون بهداشت و تربیت بدنی آموزش‌وپرورش استان همدان افزود: این برنامه شامل چند مرحله آموزش، معاینه تعیین نیازهای درمانی و ارائه خدمات پیشگیری و درمانی است و نخستین قدم برای ارتقای سلامت دهان و دندان و تکمیل شناسنامه دندانپزشکی دانش‌آموزان به شمار می‌رود.
جعفری با بیان اینکه وارنیش فلوراید به میزان ۲۵ تا ٤٥ درصد از پوسیدگی‌های دندانی جلوگیری می‌کند، افزود: در قالب این طرح طبق برنامه ریزی انجام شده وارنیش فلوراید سالی دو بار به طور منظم برای دانش‌آموزان و با هدف کاهش پوسیدگی‌های دندانی پیش بینی شده است.
وی اعلام کرد: متأسفانه در حالی که طبق شاخص تعریف شده باید میزان پوسیدگی دندان در دانش‌آموزان بدو ورود به مدرسه یک دندان باشد این میزان حتی به ۵ دندان شیری هم می‌رسد که می‌توان اثرات آن را در بزرگسالی دید.
جعفری گفت: اولویت نخست اجرای این طرح ابتدا برای دانش‌آموزان شهری و سپس برای دانش‌آموزان روستایی است.
وی ادامه داد: برای اجرای این مهم فضای لازم برای یونیت‌ها، واحد دندان پزشکی در مدارس مستقر شده است که مسئولان بهداشتی مدارس به معاینه دانش‌آموزان می‌پردازند.
معاون تربیت‌بدنی و سلامت آموزش‌وپرورش استان اظهار کرد: اصل اساسی در سلامت دهان و دندان فرهنگ خانواده‌هاست که باید در این خصوص کار شود.

تبریک و تهنیت
جناب آقای
سیاوش شریفی
انتصاب شایسته جنابعالی را به عنوان بخشدار سرد رود
تبریک و تهنیت عرض نموده.امید است در سایه الطاف الهی همواره موفق و سربلند باشید.
حمیدرضاجناب زاده-رییس آبفای شهرستان رزن
محمدرضا میدانچی-رییس آبفای دمق

پیام تاریخ، تمدن و فرهنگ مادستان
The Message Of Madestan's History & Civilization & Culture

روزنامه همدان پیام

۴

دوشنبه ۴ آبانماه ۱۳۹۴ شماره ۲۴۸۲

ایران و جهان

siasat@hamedanpayam.com

مجلس

نامزدی بشار اسد در انتخابات آینده سوریه

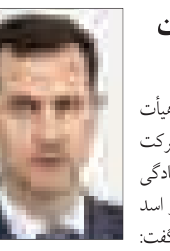

«بشار اسد» رئیس‌جمهوری سوریه در دیدار هیأت پارلمانی روسیه در دمشق از تصمیم خود برای شرکت در انتخابات آینده ریاست‌جمهوری کشورش و آمادگی برای اجرای اصلاحات قانون اساسی خبر داد. بشار اسد در این دیدار که روز یکشنبه در دمشق انجام گرفت، گفت: در انتخابات ریاست‌جمهوری که بر اساس برنامه اعلام شده قرار است سال آینده برگزار شود، شرکت خواهد کرد. به گزارش رسانه‌های روسی، «الکساندر یوشچنکو» سرپرست هیأت پارلمانی روسیه در سفر به دمشق با اعلام این خبر در جمع خبرنگاران بیان کرد: رئیس‌جمهوری سوریه اعلام کرده است که فقط در صورت حمایت مردم سوریه به انجام وظیفه ادامه خواهد داد دولت آماده برگزاری انتخابات پارلمانی است.

بین الملل

افزایش نیروهای مستشاری سپاه در سوریه

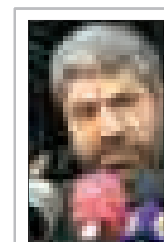

مسئول روابط عمومی کل سپاه از شهادت ٤تن از مدافعین حرم... به نام‌های شهیدان صدرزاده، مصطفوی، باقری و کریمی در سوریه خبرداد.
به گزارش ایسنا، سردار سرتیپ دوم پاسدار رمضان شریف مسئول روابط عمومی کل سپاه، با اشاره به شهادت تعدادی از پاسداران سرافراز انقلاب اسلامی و مدافعین حرم در سوریه و در عرصه مأموریت‌های مستشاری در کمک به ارتش و بسیج مردمی این کشور برای مقابله با تروریست‌های تکفیری گفت: در پی دور جدید تحولات میدانی در مناطق مختلف سوریه و پیروزی أخیر جبهه مقاومت اسلامی در مقابله با گروه‌های تروریستی تکفیری، متناسب با نیازها، شاهد افزایش نیروهای مستشاری ایران در این کشور هستیم.

دولت

تبلیغات انتخاباتی از تریبون‌های مذهبی ممنوع

نایب‌رئیس کمیسیون شوراها و امور داخلی کشور با تأکید بر اینکه «استفاده از تریبون‌های مذهبی برای تبلیغات انتخاباتی ممنوع است» گفت: باید تدابیری اندیشید تا نامزدهای انتخاباتی در محیط مشخصی به تبلیغات بپردازند و خود به خود از هیأت‌های عزاداری استفاده نکنند.
محمدجواد کولیوند در گفت‌وگو با خبرنگار ایسنا، درباره استفاده برخی از نامزدهای انتخاباتی از تریبون‌های مذهبی و عزاداری برای تبلیغات اظهار کرد: یکی از ابعاد موضوع این است که در بحث تبلیغات برای انتخابات متأسفانه جریان‌ها، رسانه‌ها و بخصوص رادیو و تلویزیون مسیر مدونی ندارند و برخی بالاجبار برای شناساندن خود به مردم از مساجد و هیأت‌های محلی و تریبون‌های عزاداری استفاده می‌کنند.

خبر

حرمت پایگاه‌هایی همچون حرم امام(ره) و بیت رهبری حفظ شود

نایب‌رئیس کمیسیون امنیت ملی و سیاست خارجی مجلس گفت: دستگاه‌های مسئول باید عناصر اصلی این اقدامات خلاف قانون را شناسایی کنند و گمان می‌کنم اگر با یکی دو مورد از متخلفان برخوردی منطقی و جدی صورت بگیرد و بدانند که قانون ملاک برخورد است، از این پس حرمت افراد را نگاه می‌دارند.
حجت‌الاسلام حسین سبحانی‌نیا در گفت‌وگو با ایلنا، با انتقاد از شعارهای کنایه‌آمیز تندروها علیه رئیس مجلس شورای اسلامی در مراسم شام غریبان بیت رهبری، اظهار کرد: متاسفانه شاهدیم برخی جریان‌های تندرو با افراط و تفریط‌های این‌چنینی و برخوردهای تند و نادرست حرکاتی انجام می‌دهند که این اقدامات علیه هر مقام و مسئولی در هر جایگاهی که باشند، به هیچ‌عنوان قابل قبول نیست.
وی افزود: آن چه مسلم است، مقام‌ها و مسئولان نظام دارای جایگاه و حرمتی خاص هستند که این حرمت هم به شخصیت خودشان و هم به جایگاهی که در آن قرار دارد، مربوط است و باید مراقب باشیم که این حرمت‌ها شکسته نشود. حجت‌السلام سبحانی‌نیا افزود: چنین اقدامات اهانت‌آمیزی در بیت رهبری که برای مردم دارای حرمت ویژه است، خطای بزرگی است. باید حرمت این تریبون‌ها و پایگاه‌ها حفظ شود و این رفتارهای نادرست قابل قبول نیست.
نماینده مردم نیشابور در مجلس با ابراز ناراحتی و تاثر از آن‌چه اتفاق افتاده، خاطرنشان کرد: باید دقت کنیم که حرمت شخصیت‌های نظام و همچنین مقام و جایگاه آنها حفظ شود و نباید شخصیت‌ها و بزرگان نظام را با شانتاژهای این‌چنینی تخریب کنیم. نایب‌رئیس کمیسیون امنیت ملی و سیاست خارجی مجلس با تاکید بر لزوم برخورد جدی با اهانت‌کنندگان، اعلام کرد: دستگاه‌های مسئول باید عناصر اصلی این اقدامات خلاف قانون را شناسایی کنند و گمان می‌کنم اگر با یکی دو مورد از متخلفان برخوردی منطقی و جدی صورت بگیرد و بدانند که قانون ملاک برخورد است، از این پس حرمت افراد را نگاه می‌دارند.
سبحانی‌نیا در پایان تصریح کرد: نکته مهمی که نباید فراموش کنیم این است که فارغ از لزوم حفظ حرمت افراد، باید حرمت اماکنی چون حرم مطهر حضرت امام(ره)، بیت رهبری و اماکن مقدس و مذهبی را نیز نگاه داریم و ارزش و احترام این مکان‌ها را زیر سؤال نبریم.

سخنگوی حزب ندای ایرانیان:

ائتلاف و نحوه حضور در انتخابات با شورای سیاستگذاری انتخاباتی است

سخنگوی حزب ندای ایرانیان از تشکیل شورای سیاست‌گذاری انتخاباتی این حزب خبر داد و گفت: حزب ندای ایرانیان موضوعات و اهداف را در قالب برنامه‌های شورای عالی سیاست‌گذاری انتخاباتی اصلاح‌طلبان پیگیری می‌کند.
حسن یونسی در گفت‌وگو با ایرنا، درباره برنامه‌های حزب ندای ایرانیان در انتخابات اسفندماه سالجاری افزود: همراه و همگام با سایر احزاب و گروه‌های اصلاح‌طلب در انتخابات فعالیت می‌کنیم و این حزب هیچگاه ائتلاف شکن نخواهد بود. وی با اشاره به اینکه در آخرین جلسه شورای مرکزی حزب ندای ایرانیان طرح تشکیل ستاد انتخابات به تصویب رسید، ادامه داد: براساس این مصوبه شورای سیاست‌گذاری انتخاباتی حزب آغاز به فعالیت کرد. سخنگوی حزب ندای ایرانیان با اشاره به اینکه منتخبان شورای سیاست‌گذاری انتخاباتی این حزب، ۱۵ نفر و از اعضای شورای مرکزی هستند، اضافه کرد: تصمیم‌گیری درباره انتخابات و نحوه حضور و ائتلاف با دیگر گروه‌ها در این شورا نهایی خواهد شد. یونسی افزود: اینکه درحوزه انتخابیه‌ای کاندیدا داشته باشیم یا خیر در ایام نزدیک به انتخابات نهایی می‌شود. وی به دیگر گروه‌ها و جریان‌های اصلاح‌طلب توصیه کرد در مورد موضوعاتی که هنوز نسبت به آن تصمیم‌گیری صورت نگرفته است، اظهار نظر نکنند. سخنگوی حزب ندای ایرانیان گفت: اگر همراهی جریان اصلاح‌طلبان اولویت دارد باید منتظر نظر شورای عالی سیاست‌گذاری انتخاباتی اصلاح‌طلبان باشیم و از پیش داوری دوری کنیم.

سخنگوی شورای نگهبان:

برای احراز صلاحیت به تحقیقات محلی نیاز داریم

■ مراجع چهارگانه در حیطه وظایفشان نظر می‌دهند

سخنگوی شورای نگهبان پاسخگویی مراجع چهارگانه تعیین صلاحیت‌ها را فقط در حیطه وظایفشان دانست و گفت: برای احراز برخی از موانع قانونی چاره‌ای جز تحقیقات محلی نیست و باید از این طریق، اطلاعات جمع آوری شود.
نجات‌ا... ابراهیمیان در پاسخ به این سؤال که در نشست خبری خود گفته‌اید شورای نگهبان، مراجع چهارگانه را برای احراز صلاحیت‌ها کافی نمی‌داند و از معتمدان محلی هم استفاده می‌کند، آیا شورای نگهبان چیزی فراتر از موارد مصرح در قانون انتخابات را بررسی می‌کند؟
وی بیان کرد: مراجع چهارگانه در حیطه وظایف خودشان اظهار نظر می‌کنند. به طور مثال از وزارت اطلاعات می‌توان درباره پرونده امنیتی استعلام گرفت. اگر قرار شد در مورد این که کسی سوء یا حسن شهرت دارد سؤال کنند، جزء وظایف نیروی انتظامی یا وزارت اطلاعات نیست؛ چون از نظر قانونی ارتباطی به آنها ندارد یا دادگستری هم کسی را به خاطر سوء شهرت محاکمه نمی‌کند که سوابقی داشته باشد.
سخنگوی شورای نگهبان افزود: چاره‌ای نیست جز این که تحقیقات محلی صورت گیرد و از افراد مطلع سؤال شده و اطلاعات جمع‌آوری شود.
ابراهیمیان از دیگر مواردی را که نمی‌توان از طریق مراجع چهارگانه احراز صلاحیت‌ها به نتیجه رسید، موضوع التزام به شرع و قانون اساسی دانست و ادامه داد: از نظر حقوقی کسی را در ایران به خاطر نداشتن التزام به شرع و قانون اساسی محاکمه نمی‌کنند و یا پرونده تشکیل نمی‌دهند که سابقه‌ای در مراجع چهارگانه شود.
وی تصریح کرد: بنابراین شورای نگهبان با توجه به اختیاری که دارد، در مورد اظهارنظر در مورد صلاحیت‌ها، از سایر دلایل اثباتی همچون تحقیق از مطلعان و معتمدان محلی، اظهارات داوطلبان، سخنرانی‌ها، آثار و یا کتاب‌هایشان استفاده می‌کند.
عضو شورای نگهبان در پاسخ به این سؤال که مگر می‌شود کسی مشهور به فساد یا متجاهر به فسق باشد و سابقه‌ای در یکی از مراجع چهارگانه ثبت نشده باشد؟ اظهار کرد: سوء شهرت با فسق و فجور فرق می‌کند. کسی را همه به بد نامی می‌شناسند و در محلی شهرت دارد که این سوء شهرت محسوب می‌شود، ممکن است پرونده‌ای هم نداشته باشد.
ابراهیمیان یادآور شد: التزام نداشتن هم اینگونه است. اگر کسی واجبات را ترک کند جرم است یا نیست؟ اگر شما از مراجع پیگری کنید که آنها به شما چیزی نمی‌گویند.
وی خاطرنشان کرد: ممکن است بگویند در این بین کسی سوء نیتی به یک داوطلب داشته باشد و بخواهد با این فرایند اذیت کند که این مسائل بعدی است.
سخنگوی شورای نگهبان تاکید کرد: این که چه کار باید کرد که جلوی سوء رفتارها را گرفت، موضوع دیگری است و باید برای آن چاره‌اندیشی کرد تا به حداقل برسد اما اصل قضیه این است که ناگزیریم به سراغ منابع دیگر برویم و با توجه به قانون انتخابات چاره‌ای جز این نیست.

از نظر حقوقی کسی را در ایران به خاطر نداشتن التزام به شرع و قانون اساسی محاکمه نمی‌کنند و یا پرونده تشکیل نمی‌دهند که سابقه‌ای در مراجع چهارگانه شود

شرکت حدود ۲۰۰ نفر در آزمون کتبی مجلس خبرگان

ابراهیمیان در بخش دیگری از این گفت‌وگو درباره امتحان کتبی متقاضیان ورود به مجلس خبرگان رهبری گفت: حدود ۲۰۰ تا ۲۳۰ نفر شرکت کرده بوده‌اند. یک امتحان شفاهی هم دارند.
وی با بیان این که هنوز تصحیح اوراق آزمون کتبی این انتخابات به اتمام نرسیده است، افزود: این فرایند باید تا قبل از موعد ثبت‌نام تمام شود.
سخنگوی شورای نگهبان درباره نقش این شورا در برگزاری آزمون کتبی داوطلبان مجلس خبرگان رهبری نیز گفت: این آزمون ارتباطی به شورا ندارد و فقهای شورای نگهبان بر اساس آیین‌نامه داخلی مجلس خبرگان به عنوان اشخاص حقیقی عهده‌دار انجام آن هستند.

منتظر نرم‌افزار الکترونیکی شدن انتخابات هستیم

ابراهیمیان درباره آخرین خبر از انتخابات الکترونیک هم گفت: آخرین خبری که دادم بحث سخت افزار بود اما درباره نرم‌افزار این صندوق‌ها منتظریم که وزارت کشور به ما اطلاع دهند تا نسبت به آن اظهار نظر کنیم.
وی افزود: در چند روز آینده مشخص خواهد شد که آیا نرم‌افزار مربوط آماده شده است یا خیر؟
انتخابات مجلس برای دهمین دوره و انتخابات خبرگان رهبری به طور همزمان روز جمعه ۷ اسفند ماه در سراسر کشور برگزار خواهد شد. قرار است در برخی از کلانشهرها انتخابات به صورت الکترونیک برگزار شود که پیش از این شورای نگهبان، سخت افزار آن را تایید کرد.

خبر

وزیر اطلاعات:

دولت در مذاکرات هسته‌ای از تاکتیک امام حسین(ع) بهره گرفت

وزیر اطلاعات گفت: دولت راه خود را راه امام حسین(ع) قرار داده است و در جهت خدمت به مردم عزیز ایران اسلامی تلاش می‌کند.
به گزارش ایسنا، حجت‌الاسلام والمسلمین سید محمود علوی در مراسم عزاداری شب شام غریبان که در حرم مطهر امام راحل با حضور اعضای بیت شریف امام و قشرهای مختلف مردم برگزار شد، در سخنانی با بیان اینکه برای زندگی با عزت و کشیدن خط قرمز بر ذلت باید راه سیدالشهدا(ع) را دنبال کنیم، اظهار کرد: در واقعه کربلا دو کارنامه را سراغ داریم؛ یکی کارنامه دشمنان حسین(ع) و دیگری کارنامه حسین(ع)، اهل بیت و یاران او. دشمنان حسین(ع) راه و آب را بر ایشان بستند و او را با لب تشنه شهید کردند، اما در نقطه مقابل، کارنامه سیدالشهدا(ع) کارنامه‌ای عمیق و دارای مفاهیم بسیار بالایی است که احتیاج به تأمل دارد.
وی با اشاره به جنبه‌های عاطفی، احساسی و فکری حادثه عاشورا، افزود: بعد عاطفی عاشورا مربوط به کارنامه دشمن و مصائبی است که بر حسین(ع) و یاران او رفت که قلب انسان را می‌شکند و اشک او را جاری می‌کند. همانگونه که امام صادق(ع) فرموده‌اند حرارت این مصیبت در دل‌ها سرد نمی‌شود؛ این بعد عاطفی لازم است و همواره رفتار ددمنشانه دشمنان باید گفته شود تا عواطف جاری شود.
علوی گفت: بعد احساسی عاشورا مربوط به رشادت امام حسین(ع) و اصحاب اوست؛ زیرا آنان با دیدن دریای لشکر دشمن دچار تزلزل نشدند و حماسه آفریدند. بنابراین ذکر رشادت آنها در برابر دریای دشمن، دل انسان را لبریز از احساس کرده و زمینه حماسه‌آفرینی را در ایشان زنده می‌کند. وزیر اطلاعات یادآور شد: رزمندگان دفاع مقدس با درس گرفتن از رشادت‌های حسین(ع) و یارانش و نفس گرم امام راحل به جبهه و قلب دشمن تاختند و بنابراین جنبه احساسی کربلا نیز همواره مورد نیاز ماست.
وی سپس با اشاره به آموخته‌های فکری و عقلانی واقعه عاشورا، افزود: جنبه‌های عاطفی کربلا آثاری مقطعی دارد و جنبه‌های احساسی نیز پس از برانگیختن انسان در مدت کوتاهی فروکش می‌کند؛ اما جنبه‌های فکری اثر گذرا ندارد.
علوی ادامه داد: یکی از درس‌های فکری و عقلانی امام حسین(ع) به ما این است که وقتی بر سر دو راهی قرار می‌گیرد و در مقابل زندگی ذلیلانه، مرگ شرافتمندانه و شعار «هیهات منا الذله» را بر می‌گزیند.
وی با بیان اینکه به کارگیری این درس‌ها در برنامه سیاسی و فکری، موجب دگرگونی جامعه می‌شود، بیان کرد: امام راحل در شرایطی که امید به فراگیری مبارزه وجود نداشت و فعالان سیاسی می‌گفتند کسی از مبارزه حمایت نمی‌کند، از امام حسین(ع) درس گرفت، بر مسیر خود ادامه داد و انقلاب را فراگیر کرد.
وزیر اطلاعات با بیان اینکه فکر حسینی اختصاص به محرم و صفر اربعین به کربلا ندارد، افزود: وقتی فکر جامعه حسینی شد تمام زمان‌ها عاشورا و همه سرزمین‌ها کربلا می‌شود.
علوی سپس به یک ویژگی‌های مهم حرکت سیدالشهدا(ع) اشاره کرد و گفت: یکی از اموری که موجب شده این حرکت همچنان در جامعه بشری وجود داشته باشد این بود که ایشان صحنه درگیری با دشمن را به طور هنرمندانه و زیبا ترسیم و مهندسی کردند ومقابله خود با دشمن را از حالت تقابل و درگیری دو طرفه خارج کرده و به شکل یک ظلم و تعدی یک طرفه درآوردند. وی با اشاره به اینکه در روزهای أخیر این بحث به طور معکوس در رسانه‌ها انعکاس یافته است، به تبیین موضوع پرداخت و گفت: امام حسین(ع) نشان دادند که دنبال جنگ نبوده، بلکه می‌خواهند اصلاحاتی ایجاد کنند و دین جد خویش را نجات دهند و با خطری که دین را تهدید می‌کرد مقابله کنند؛ ایشان به دنبال آن بود که با حرکت اصولی حرکت کند؛ چرا که این دشمن بود که اجازه نمی‌داد ایشان زندگی عادی خود را داشته باشند و صبح و شب پیغام می‌فرستادند که عقب‌نشینی کنند و حتی در کنار خانه خدا برنامه ترور ایشان را می‌ریزند.

تأکید وزیر کشور بر تعامل و همکاری بین هیأت‌های اجرایی و نظارت

رئیس کمیته اطلاع‌رسانی ستاد انتخابات کشور گفت: رحمانی فضلی در دوازدهمین جلسه ستاد انتخابات کشور بر تعامل و همکاری بین هیات‌های اجرایی و نظارت، بر اساس قانون تاکید کردند.
به گزارش ایسنا، بابک دین‌پرست اظهار کرد: رحمانی فضلی وزیر کشور، در جلسه ستاد انتخابات کشور از استانداران خواست بر اساس قانون انتخابات، مراحل اجرایی برگزاری انتخابات مجلس شورای اسلامی و خبرگان رهبری را با دقت پیگیری کنند.
وی درباره اهم موضوعات مطروحه در دوازدهمین جلسه ستاد انتخابات گفت: گزارش استانداران یزد و اردبیل درباره اقدامات و تمهیدات اتخاذ شده برای برگزاری هرچه باشکوه‌تر انتخابات در این دو استان، ارائه گزارش تایید سخت افزار دستگاه‌های الکترونیکی اخذ رای توسط شورای نگهبان، تشریح برنامه‌های آموزشی فرمانداران و بخشداران و چگونگی تامین ملزومات انتخابات از جمله برگه‌های تعرفه با هماهنگی شورای نگهبان، مهمترین موضوعات مورد بحث در جلسه ستاد انتخابات کشور بود.
رئیس کمیته اطلاع‌رسانی ستاد انتخابات کشور افزود: دبیر ستاد انتخابات کشور در این جلسه گزارشی از برگزاری همایش‌های آموزش توجیهی منطقه‌ای به مرکزیت سه استان در سه منطقه کشور، با حضور مسئولان اجرایی برگزاری انتخابات استان‌های چهارمحال‌وبختیاری، اصفهان، یزد، گیلان، قزوین، زنجان، آذربایجان شرقی و غربی و اردبیل ارائه کرد.
بر اساس این گزارش، دوازدهمین جلسه ستاد انتخابات کشور با حضور رئیس و اعضای اصلی ستاد انتخابات، در حضور رحمانی فضلی وزیر کشور برگزار و استانداران اردبیل و یزد نیز در این نشست به ارائه گزارش اقدامات مرتبط پرداختند.

عملکرد ضعیف فرمانداران موجب عزلشان می‌شود

مدیرکل سیاسی وزارت کشور هم گفت: فرمانداری که عملکرد مناسبی نداشته باشد در هر زمانی که استاندار و یا وزارت کشور تشخیص دهند برکنار خواهد شد.
محمدامین رضازاده مدیرکل سیاسی وزارت کشور در گفت‌وگو با فارس، در رابطه با پروسه بررسی عملکرد فرمانداران کشور اظهار کرد: ارزیابی عملکرد فرمانداران به طور معمول در فرایندهای مختلف انجام می‌گیرد و مربوط به یک دوره مشخص نمی‌شود. وی تصریح کرد: براساس ارزیابی‌های اخیر نیز فرمانداری برکنار نشده بنابراین همواره سعی داریم ضعف‌های موجود را با برگزاری برنامه‌ها و کلاس‌های آموزشی برطرف کنیم. مدیرکل سیاسی وزارت کشور با اشاره به سخنان رحمانی‌فضلی در رابطه با عزل فرماندار و استاندار در شب برگزاری انتخابات تاکید کرد: همانطور که وزیر کشور مطرح کردند اگر فرمانداری در آن چارچوب‌هایی که تعیین شده عملکرد مناسبی نداشته باشد در هر زمانی که استاندار و یا وزارت کشور تشخیص دهند برکنار خواهد شد.

آگهی تغییرات شرکت همکاران سیستم همدان شرکت خاص به شماره ثبت ۵۱۳۷ و شناسه ملی ۱۰۸۶۱۱۳۰۰۲۰ به استناد صورتجلسه هیأت مدیره مورخ ۱۳۹۴/۰۴/۰۱ تصمیمات ذیل اتخاذ شد:
۱- سمت اعضا هیأت مدیره به قرار ذیل تعیین گردیدند:
آقای رمضان یحیایی به شماره ملی ۴۵۶۸۹۴۵۳۲۱ به سمت رئیس هیأت مدیره
آقای محسن شیخ سلیمانی به شماره ملی ۴۳۲۲۸۴۰۷۲۸ به سمت نائب رئیس هیأت مدیره
آقای نریمان قاسمی به شماره ملی ۰۰۶۸۱۶۶۶۴۸ به سمت عضو هیأت مدیره
آقای محمدمهدی محرری‌زاده به شماره ملی ۳۸۷۴۴۹۹۳۱۶ (خارج از اعضا و سهامداران) به سمت مدیرعامل شرکت
۲- با عنایت به اختیار حاصله از ماده ۵ اساسنامه هیأت مدیره تصویب نمود که آدرس قانونی شرکت به (آدرس جدید) همدان، میدان بیمه، ابتدای بلوار مصیب مجیدی، مجتمع اداری نیاوران، طبقه ۵، واحد ۲۰ و ۲۱، کدپستی ۶۵۱۵۹۷۱۶۶۸ تغییر یابد.
۳- کلیه اسناد و اوراق بهادار و تعهدآور و اسناد مالی شرکت از قبیل: چک، سفته، برات، قراردادها، عقود اسلامی و غیره با امضای مشترک مدیرعامل و یک نفر از اعضای هیأت مدیره همراه با مهر شرکت و در غیاب مدیرعامل با امضای دو نفر از اعضای هیأت مدیره متفقا همراه با مهر شرکت معتبر خواهد بود و سایر مکاتبات عادی و اداری به استثنای موارد فوق با امضای مدیرعامل همراه با مهر شرکت معتبر می‌باشد.
با ثبت این مستند تصمیمات تعیین وضعیت حق امضاء، تعیین سمت مدیران، انتخاب و تعیین سمت هیأت مدیره، تعیین دارندگان حق امضاء انتخاب شده توسط متقاضی در سوابق الکترونیک شخصیت حقوقی مرقوم ثبت و در پایگاه آگهی‌های سازمان ثبت قابل دسترسی می‌باشد. (م‌الف ۴۱۲۱)
اداره کل ثبت اسناد و املاک استان همدان
مرجع ثبت شرکت‌ها و موسسات غیرتجاری همدان

آگهی تغییرات شرکت همکاران سیستم همدان شرکت خاص به شماره ثبت ۵۱۳۷ و شناسه ملی ۱۰۸۶۱۱۳۰۰۲۰ به استناد صورتجلسه مجمع عمومی عادی سالیانه مورخ ۱۳۹۴/۰۲/۱۹ تصمیمات ذیل اتخاذ شد:
۱- اعضای هیأت مدیره برای مدت دو سال انتخاب گردیدند:
شرکت همکاران سیستم (سهامی عام) ثبت شده به شماره ۷۶۳۹۶ و شناسه ملی ۱۰۱۰۱۲۱۲۷۰۱
شرکت اطلاعات مدیریت همکاران سیستم (سهامی خاص) ثبت شده به شماره ۱۵۹۱۰۸ و شناسه ملی ۱۰۱۰۲۰۱۷۹۹۴
شرکت همکاران سیستم طرح‌های عمومی (سهامی خاص) ثبت شده به شماره ۱۳۲۵۶۳ و شناسه ملی ۱۰۱۰۱۷۵۸۴۰۵
۲- روزنامه کثیرالانتشار دنیای اقتصاد جهت درج آگهی‌های شرکت تعیین شد.
۳- ترازنامه و حساب سود و زیان شرکت برای سال مالی منتهی به ۱۳۹۳/۱۲/۲۹ مورد تصویب مجمع قرار گرفت.
۴- موسسه حسابرسی صدر ثبت شده به شماره ۸۳۴۱ و شناسه ملی ۱۰۱۰۰۳۶۰۲۶۹ به نشانی میدان هفت تیر روبروی بانک ملت کوچه شیمی پلاک ۶۲ واحد ۲ و کدپستی ۱۵۷۳۷۵۳۷۵۵ به سمت حسابرس قانونی و بازرس اصلی و موسسه حسابرسی بهراد مشار ثبت شده به شماره ۱۳۸۹۸ و شناسه ۱۰۸۴۰۰۱۷۹۹۹ به نشانی خیابان مطهری، خیابان فجر، شماره ۲۷ و کدپستی ۱۵۸۹۷۸۳۱۱۶ به سمت بازرس علی‌البدل برای مدت یکسال مالی انتخاب شدند.
با ثبت این مستند تصمیمات تعیین وضعیت حق امضاء، انتخاب روزنامه کثیرالانتشار، انتخاب و تعیین سمت مدیره، انتخاب بازرس، تصویب ترازنامه و صورت‌های مالی انتخاب شده توسط متقاضی در سوابق الکترونیک شخصیت حقوقی مرقوم ثبت و در پایگاه آگهی‌های سازمان ثبت قابل دسترسی می‌باشد. (م‌الف ۴۱۲۲)
اداره کل ثبت اسناد و املاک استان همدان
مرجع ثبت شرکت‌ها و موسسات غیرتجاری همدان

آگهی مزایده
در پرونده کلاسه ۱۰۵۴/۹۴ اجرایی طی رأی صادره از شعبه ۱۳ دادگاه عمومی حقوقی همدان دستور فروش ۶ دانگ موضوع سند شماره ۹۱۶۶۳۹۱۹۷۰ آپارتمان ۱۱۷ مترمربعی
خواهان: سیدعلی اسدی
خوانده: حاجعلی حوربندیان
آدرس ملک: واقع در همدان، بلوار مدنی طبقه فوقانی بانک مسکن عرصه ۱۱۷ مترمربع هر مترمربع ۱۹/۰۰۰/۰۰۰ و سهم از مشاع نود شش شعیر ۲۵/۵۰ است و بیش از بیست سال ساخت ارزش ۶ دانگ ۲/۲۲۳/۰۰۰/۰۰۰ ارزیابی گردیده است. لذا این اجرا وفق ماده ۹ و ۱۰ آئین‌نامه قانونی افراز و فروش املاک مشاع مصوب ۱۳۵۷ نسبت به فروش آن اقدام می‌نماید. به تاریخ ۱۳۹۴/۰۸/۱۷ ساعت ۱۰:۳۰ تا ۱۱ محل برگزاری مزایده دادگستری کل استان طبقه همکف دفتر مزایده می‌باشد. مورد مزایده ۵ روز قبل از مزایده قابل مشاهده است. برنده مزایده کسی است که بالاترین قیمت پیشنهادی را ارائه و ده درصد مبلغ پیشنهادی را فی‌المجلس واریز نماید و جهت الباقی در مهلت قانونی اقدام نموده در غیر این صورت ده درصد به نفع دولت ضبط خواهد شد.
دادورز اجرای احکام مدنی دادگستری همدان - زائری

آگهی مزایده
در پرونده کلاسه ۹۴/۶۵۲ اجرایی طی رأی صادره از شعبه۴ محاکم حقوقی دادگستری استان همدان
محکوم له: مرضیه مینایی
محکوم علیه: رحمان یاوری‌قیصر
محکوم به: ۲/۸۶۷/۳۶۰ و چهل عدد سکه بهار آزادی در حق محکوله
نیم عشر دولتی: برابر قانون
لذا با توجه به اینکه محکوم علیه نسبت به برائت ذمه خویش اقدامی نکرده است. این اجرا به درخواست (محکوم له) اقدام به توقیف ۶ دانگ پلاک ثبتی ۳۸۸ فرعی از ۸ اصلی بخش دو واقع در همدان، شهرک فرهنگیان بلوار بهنامجو کوچه نگارستان ۴ پلاک آبی ۵۱۴ که دارای عرصه ۲۰۰ مترمربعی جنوبی و اعیان ۲ طبقه ۲۵۲ مترمربع همکف پارکینگ و مسکونی دارای امکانات خدمات شهری ارزش ۶ دانگ اعلام گردیده است. و مورد فروش فقط به میزان محکوم به است لذا این اجرا به تاریخ ۱۳۹۴/۰۸/۱۷ ساعت ۹:۳۰ تا ۱۰ اقدام به برگزاری مزایده می‌نماید. محل برگزاری مزایده دادگستری کل استان طبقه همکف دفتر مزایده می‌باشد. مورد مزایده ۵ روز قبل از تاریخ مندرج قابل مشاهده است. برنده مزایده کسی است که بالاترین قیمت پیشنهادی را ارائه و ده درصد مبلغ پیشنهادی را فی‌المجلس واریز نماید و جهت الباقی در مهلت قانونی اقدام نموده در غیر این صورت ده درصد به نفع دولت ضبط خواهد شد.
دادورز اجرای احکام مدنی دادگستری همدان - زائری

آگهی حصر وراثت
خانم اکرم گمارلو فرزند محبعلی دارای شناسنامه شماره ۱۶۹۹ متولد ۱۳۶۰ به شرح دادخواست به کلاسه ۹۴۰۵۳۸/۹۴ح۱۲۱ از این حوزه درخواست گواهی حصر وراثت نموده و چنین توضیح داده که شادروان علی گمارلو فرزند حسین به شناسنامه شماره ۳۳۸ متولد ۱۳۵۵ در تاریخ ۱۳۹۴/۰۷/۰۲ در اقامتگاه دائمی خود بدرود زندگی گفته ورثه آن مرحوم منحصر است به: پدر و مادر و همسر متوفی و یک فرزند پسر و لاغیر ۱-حسین گمارلو فرزندشعبان به شماره شناسنامه۱ صادره از همدان متولد۱۳۲۰، پدر متوفی ۲-توران زارعی فرزندحسین به شماره شناسنامه۱۵ صادره از همدان متولد۱۳۳۵، مادر متوفی ۳-اکرم گمارلو فرزندمحبعلی به شماره شناسنامه۱۶۹۹ صادره از همدان متولد۱۳۶۰، همسر متوفی ۴-محمدجواد گمارلو فرزندعلی به شماره شناسنامه۷-۱۸۴۸۶۲-۳۸۶ صادره از همدان متولد۱۳۸۷، پسر متوفی اینک با انجام تشریفات مقدماتی درخواست مزبور را در یک نوبت آگهی می‌نماید تا هر کسی اعتراضی دارد و یا وصیتنامه از متوفی نزد او باشد از تاریخ نشر نخستین آگهی ظرف یک ماه تقدیم دارد والا گواهی صادر خواهد شد. (م‌الف ۴۱۳۰)
قاضی حوزه ۱۲۱ شورای حل اختلاف همدان

آگهی مزایده
در پرونده کلاسه ۱۵۰/۹۴ اجرایی طی رأی صادره از شعبه۱۱ محاکم حقوقی دادگستری استان همدان
محکوم له: بابک خانی شفیقه سالک قهرمانی، بهزاد و افشین خانی
محکوم علیه: زهرا، طاهره، علی، فاطمه، معصومه و محمد همگی ضیف‌الزمان و سکینه خانی
محکوم به: فروش یک دستگاه تاکسی پیکان
نیم عشر دولتی: برابر قانون
مدل ۱۳۸۳ رنگ نارنجی بیمه دارد لاستیک‌ها ۸۰ درصد خط خیابان تختی اعتمادیه ارزش ۶ دانگ ۱۲۰/۰۰۰/۰۰۰ لذا این اجرا به تاریخ ۱۳۹۴/۰۸/۱۸ ساعت ۸:۳۰ تا ۹ اقدام به برگزاری مزایده می‌نماید. ضمناً محل برگزاری در واحد اجرای احکام مدنی دادگستری همدان طبقه همکف می‌باشد. مورد مزایده ۵ روز قبل از تاریخ مندرج قابل مشاهده است. برنده مزایده کسی است که بالاترین قیمت پیشنهادی را ارائه و ده درصد مبلغ پیشنهادی را فی‌المجلس واریز نماید.
دادورز اجرای احکام مدنی دادگستری همدان - زائری

آگهی مزایده
در پرونده کلاسه ۳۲۱/۹۴ -۷/۹۴ اجرایی طی رأی صادره از شعبه۱۲۷-۱۳۴ شورای حل اختلاف همدان آقای محمدرضا اثنی‌عشری محکومند به پرداخت مبلغ ۱۰۰/۳۸۰/۰۰۰ ریال به عنوان اصل خواسته در حق آقای مصطفی عظیمی‌تیمور و مبلغ ۵/۰۰۰/۰۰۰ ریال به عنوان نیمعشر دولتی لذا با توجه به اینکه محکوم علیه- علیهما- علیهم نسبت به برائت ذمه خویش اقدامی نکرده است این اجرا به درخواست (محکوم له)، لهما، لهم اقدام به توقیف اموالی به شرح ذیل نموده که در تاریخ ۱۳۹۴/۰۹/۰۱ ساعت ۱۶:۳۰ اقدام به برگزاری عملیات مزایده جهت تأدیه دین محکوم علیه، علیهما، علیهم می‌نماید معهذا کسانی که تمایل به شرکت در مزایده دارند می‌توانند در مدت پنج روز قبل از روزی که برای فروش معین شده است اموال مشروحه ذیل را ملاحظه نمایند ضمناً مزایده در واحد اجرای احکام مدنی شورای حل اختلاف همدان برگزار می‌گردد. سرقفلی (حق کسب و پیشه) یک باب مغازه واقع در خیابان باباطاهر کوچه جراح‌ها جنب بانک کشاورزی که مغازه حمیدی بوده و طبق اظهارات محکوم علیه متعلق به ایشان می‌باشد به مساحت یکصد مترمربع و هم اکنون به شغل فروش عمده مواد غذایی دایر و در حال فعالیت می‌باشد طبق نظر کارشناس رسمی بالغ بر مبلغ پانزده میلیارد ریال (۱۵/۰۰۰/۰۰۰/۰۰۰ ریال) ارزش سرقفلی است. بدیهی است برنده مزایده کسی تلقی می‌گردد که بیشترین قیمت پیشنهاد نماید و می‌بایست ده درصد فی را فی‌المجلس و مابقی را ظرف مدت یک ماه تأدیه کند. ضمناً اخذ رضایت مالک ملکیت مغازه به عهده برنده مزایده بوده و این واحد مسئولیتی در این مورد ندارد. (م‌الف ۴۱۲۹)
اجرای احکام مدنی

آگهی مزایده نوبت دوم
در پرونده کلاسه ۹۴۰۱۲۲ اجرایی رأی صادره از شعبه ۲۰۱ شورای حل اختلاف ملایر آقای عباس امیری محکومند به پرداخت مبلغ ۱۶/۴۵۵/۰۰۰ ریال به عنوان اصل خواسته در حق آقای مرتضی چهاردولی و مبلغ ۷۳۴/۵۰۰ ریال به عنوان نیمعشر دولتی لذا با توجه به اینکه محکوم علیه نسبت به پرداخت ذمه خویش اقدامی نکرده‌اند این اجرا به درخواست محکوم له اقدام به توقیف اموالی به شرح ذیل نموده که در تاریخ ۱۳۹۴/۰۹/۰۲ ساعت ۱۱ الی ۱۲ اقدام به عملیات مزایده جهت تأدیه دین محکوم علیه مینماید.معهذا کسانی که تمایل به شرکت در مزایده دارند می‌توانند در مدت پنج روز قبل از روزی که برای فروش معین شده است اموال مشروحه ذیل را ملاحظه نمایند:۱- مال مورد مزایده یک دست مبل استیل ۹ نفره به رنگ پارچه‌ای فندوقی می‌باشد با همراه میز عسلی مربوطه با توجه به نوع جنس رنگ کیفیت برخوردار و در نظر گرفتن جمیع جهات موثر به قیمت کارشناسی ۳۵/۰۰۰/۰۰۰ ریال می‌باشد. بدیهی است برنده مزایده کسی تلقی می‌گردد که بیشترین قیمت را پیشنهاد نماید و می‌بایست ده درصد فی را ظرف مدت یک ماه تأدیه کند.
مدیر اجرای احکام حقوقی شورای حل اختلاف ملایر

آگهی مزایده
در پرونده کلاسه ۵۶۱/۹۴ اجرایی طی رأی صادره از شعبه ۹ محاکم حقوقی دادگستری استان همدان
محکوم له: شرکت تعاونی اعتباری ثامن‌الائمه (ع)
محکوم علیه: مصطفی بابایی
محکوم به: ۳۰۸،۵۰۱،۴۴۰ ریال در حق محکوم له
نیم عشر دولتی: برابر قانون
لذا با توجه به اینکه محکوم علیه نسبت به برائت ذمه خویش اقدامی نکرده است. این اجرا به درخواست (محکوم له) اقدام به توقیف یک تخته فرش دستباف بیجار ۳×۴ زمینه سفید به ارزش ۲۲۰،۰۰۰،۰۰۰ لذا این اجرا به تاریخ ۱۳۹۴/۰۸/۱۷ ساعت ۱۱:۳۰ تا ۱۲ اقدام به برگزاری عملیات مزایده جهت تادیه دین محکوم‌له می‌نماید. ضمنا محل برگزاری مزایده در واحد اجرای احکام مدنی دادگستری همدان طبقه همکف می‌باشد مورد مزایده ۵ روز قبل از مزایده قابل مشاهده است برنده مزایده کسی است که بالاترین قیمت پیشنهادی را ارائه و مبلغ را فی‌المجلس واریز نماید. م الف ۲۰۸۳
دادورز اجرای احکام مدنی دادگستری همدان - زائری

آگهی موضوع ماده ۳ قانون و ماده ۱۳ آیین‌نامه قانون تعیین تکلیف وضعیت ثبتی اراضی و ساختمان‌های فاقد سند رسمی
برابر رأی شماره ۱۳۹۴۶۰۳۲۶۰۰۶۰۰۱۱۷۷-۱۳۹۴/۰۷/۱۴ هیأت اول موضوع قانون تعیین تکلیف وضعیت ثبتی اراضی و ساختمان‌های فاقد سند رسمی مستقر در واحد ثبتی حوزه ثبت ملک ملایر تصرفات مالکانه و بلامعارض متقاضی آقای علی‌عباس زنگنه بیغش فرزند عیسی به شماره شناسنامه ۹۹۸ صادره از ملایر در شش دانگ یک باب خانه به مساحت ۱۰۹/۰۲ مترمربع قسمتی از پلاک یک اصلی اراضی دولت‌آباد واقع در بخش چهار ملایر خریداری از مالک رسمی آقای جهانشیر عنبری محرز گردیده است. لذا به منظور اطلاع عموم مراتب در دو نوبت به فاصله ۱۵ روز آگهی می‌شود، در صورتی که اشخاص نسبت به صدور سند مالکیت متقاضی اعتراضی داشته باشند می‌توانند از تاریخ انتشار اولین آگهی به مدت دو ماه اعتراض خود را به این اداره تسلیم و پس از اخذ رسید، ظرف مدت یک ماه از تاریخ تسلیم اعتراض، دادخواست خود را به مرجع قضایی تقدیم نمایند. بدیهی است در صورت انقضای مدت مذکور و عدم وصول اعتراض طبق مقررات سند مالکیت صادر خواهد شد.
تاریخ انتشار نوبت اول۱۳۹۴/۰۸/۰۴/ تاریخ انتشار نوبت دوم: ۱۳۹۴/۰۸/۱۹
حسن قاجاریان، رئیس ثبت اسناد و املاک ملایر

آگهی موضوع ماده ۳ قانون و ماده ۱۳ آیین‌نامه قانون تعیین تکلیف وضعیت ثبتی اراضی و ساختمان‌های فاقد سند رسمی
برابر رأی شماره ۱۳۹۴۶۰۳۲۶۰۰۶۰۰۱۰۹۰ مورخه ۱۳۹۴/۰۶/۲۲ هیأت اول موضوع قانون تعیین تکلیف وضعیت ثبتی اراضی و ساختمان‌های فاقد سند رسمی مستقر در واحد ثبتی حوزه ثبت ملک ملایر تصرفات مالکانه و بلامعارض متقاضی آقای الله‌نور کولیوند فرزند ابراهیم به شماره شناسنامه ۷۱۷ صادره از ملایر در نود و پنج شعیر مشاع از ۹۶ شعیر ششدانگ یک قطعه زمین مزروعی به مساحت ۱۵۹۶۶۲/۸۹ مترمربع قسمتی از پلاک ۱ فرعی از ۲۹ اصلی واقع در روستای دوریجان غربی (که سه دانگ مفروز بوده است) بخش سه ملایر خریداری از مالک رسمی آقایان صفدر رحمتی، ماشاءا... رحمتی، علیشاه کولیوند، عبدالرضا ابراهیمی، رسول کولیوند، حشمت‌الله کولیوند، محمد ابراهیمی، خداکرم کولیوند، حسین کولیوند، قربان ابراهیمی، مراد حسین کولیوند، حسین کولیوند، علی حسین‌باقری، غلامرضا احمدوند، گل‌مراد کولیوند، یارمراد کولیوند و عبادالله رحمتی محرز گردیده است. لذا به منظور اطلاع عموم مراتب در دو نوبت به فاصله ۱۵ روز آگهی می‌شود، در صورتی که اشخاص نسبت به صدور سند مالکیت متقاضی اعتراضی داشته باشند می‌توانند از تاریخ انتشار اولین آگهی به مدت دو ماه اعتراض خود را به این اداره تسلیم و پس از اخذ رسید، ظرف مدت یک ماه از تاریخ تسلیم اعتراض، دادخواست خود را به مرجع قضایی تقدیم نمایند. بدیهی است در صورت انقضای مدت مذکور و عدم وصول اعتراض طبق مقررات سند مالکیت صادر خواهد شد.
تاریخ انتشار نوبت اول: ۱۳۹۴/۰۷/۱۹/ تاریخ انتشار نوبت دوم: ۱۳۹۴/۰۸/۰۴
حسن قاجاریان، رئیس ثبت اسناد و املاک ملایر

پیام تاریخ، تمدن و فرهنگ مادستان
The Message Of Madestan's History & Civilization & Culture
روزنامه همدان پیام
۵
دوشنبه ● ۴ آبانماه ۱۳۹۴ ● شماره ۲۴۸۲
گردشگری و میراث
gardesh@hamedanpayam.com

دبیرکل اسبق اتحادیه جغرافی‌دانان جهان در ایران سخنرانی می‌کند

نشست «طبیعت و جامعه، تغییر روابط در عصر انسان» با حضور دبیرکل اسبق اتحادیه جغرافی‌دانان جهان روز سوم آبان‌ماه برگزار خواهد شد.

به گزارش مهر، نشست علمی «طبیعت و جامعه، تغییر روابط در عصر انسان» با سخنرانی اکارت اهلرز در دانشگاه علامه‌طباطبایی به همت مرکز مطالعات گردشگری دانشگاه علامه طباطبایی سوم آبان‌ماه برگزار می‌شود. در این نشست اکارت اهلرز، ایران‌شناس برجسته، دبیرکل اسبق اتحادیه جغرافی‌دانان جهان و استاد دانشگاه بن آلمان با موضوع ارتباط طبیعت و انسان سخنرانی می‌کند.

این نشست ساعت ۹ صبح تا ۱۲ ظهر روز سوم آبان‌ماه در سالن همایش‌های دانشکده مدیریت و حسابداری دانشگاه علامه طباطبایی برگزار می‌شود.

آیین «زار خاک» تاسوعا در قورتان

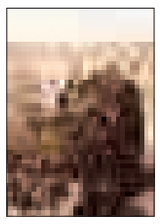

«زار خاک» نهم محرم هر سال در روستای کاهگلی قورتان در ۴۵ کیلومتری تالاب گاوخونی، ۱۲۰کیلومتری شرق اصفهان و ۱۲ کیلومتری ورزنه برگزار می‌شود. برای برگزاری این آیین از سال‌ها پیش برای هر طایفه در روستا وظیفه‌ای مشخص شده است.

به گزارش ایسنا، این روستا زمانی «گورتان» بوده و حالا قورتان؛ مرکز دهستان گاوخونی، روستایی کوچک و کهن است که زاینده‌رود از میانش می‌گذرد و یکی از معدود قلعه‌های خشت و گلی مسکونی جهان را در خود دارد.

هر سال یک طایفه نخل را آماده می‌کند تا طایفه‌های دیگر پایه‌های آن را بالا ببرند. علم‌دارها آماده می‌شوند و دسته سادات که شال‌های سبز به گردن دارند، برای خواندن «دم»ها، پیشاپیش دسته دیگر به راه می‌افتند.

ظرفیت هتل‌های کشور ۵۰ درصد افزایش می‌یابد

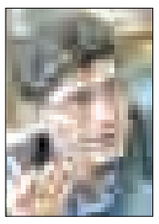

با تکمیل ۴۰ هتل نیمه‌تمام و در دست ساخت، ظرفیت تخت‌های هتل‌های کشور ۵۰ درصد افزایش می‌یابد.

به گزارش ایرنا، معاون برنامه‌ریزی و سرمایه‌گذاری سازمان میراث‌فرهنگی، صنایع دستی و گردشگری کشور گفت: «امروزه هتل و هتلداری از زیرساخت‌های مهم گردشگری است که خوشبختانه با استقبال بخش خصوصی مواجه شده و سرمایه‌گذاران زیادی علاقمندند در این صنعت سرمایه‌گذاری کنند.» معاون سازمان میراث فرهنگی، صنایع دستی و گردشگری کشور با بیان اینکه اکنون تعداد ۱۱۰ هتل چهار و پنج ستاره در کشور فعال است، گفت: «با بهره‌برداری از این هتل‌ها، شمار هتل‌های چهار و پنج ستاره در کشور از ۱۱۰ هتل به ۱۵۰ هتل افزایش می‌یابد.»

یک محوطه تاریخی با آثاری از دوره اشکانی تا قرون میانه اسلامی

گمانه‌زنیِ تعیین عرصه و حریم قلعه‌جوق انجام شد

■ سه عنصر تاریخی در قلعه جوق

» مریم مقدم

گمانه‌زنی تعیین عرصه و حریم محوطه تاریخی قلعه‌جوق انجام شد.

عملیات گمانه‌زنی در محوطه قلعه‌جوق با هدف شناسایی گستره آثار و تعیین عرصه و حریم محوطه مطابق با ضوابط سازمانی حسب مجوز دریافتی از پژوهشکده باستان‌شناسی توسط هیأت باستان‌شناسی استان اجرایی شد.

این اتفاق در حالی رخ داد که هم زمان نقشه توپوگرافی زمینی محوطه با مقیاس ۱۵۰۰ در محدوده‌ای در حدود ۹۰ هکتار شامل ارتفاعات، محدوده‌های استقراری، گورستان، گوردخمه و باغ‌ها نیز تهیه شد.

نکته حایز اهمیت در خصوص مطالعات باستان‌شناسی و تعیین عرصه و حریم محوطه تاریخی قلعه‌جوق این است که در این جا باستان‌شناسان با یک اثر روبه‌رو نیستند، بلکه با مجموعه‌ای از آثار که بی‌شک با یکدیگر در ارتباط بوده، مواجه هستند.

مجموعه آثار قلعه‌جوق در شهرستان فامنین از جمله آثار منحصر به فردی هستند که در منطقه‌ای بکر واقع شده است. آثار و مواد فرهنگی موجود در محوطه معرف آثاری از دوره اشکانی تا قرون میانه اسلامی است.

وجود حجم وسیعی از آثار در سطح گسترده‌ای از منطقه و همچنین وجود تنوع آثار و غنای تاریخی و باستان‌شناختی مجموعه موجب شده که در سالجاری این محوطه به عنوان یکی از مجموعه‌های اولویت‌دار اداره کل میراث فرهنگی صنایع دستی و گردشگری استان همدان، جهت ساماندهی و انجام پژوهش‌های باستان‌شناسی از جمله تعیین عرصه، حریم و حریم دید و منظر محوطه مدنظر قرار گرفته و برنامه‌ریزی به منظور آغاز پژوهش‌های مستمر انجام شود.

سه عنصر تاریخی در یک محوطه

مسئول مرکز باستانشناسی استان همدان در این زمینه به همدان‌پیام گفت: برای این محوطه با وسعت نسبتاً وسیع بر اساس پراکندگی سفالینه‌ها و آثار فرهنگی آن سه عنصر تاریخی مشهود را می‌توان برشمرد.

این آثار شامل یک گوردخمه در بخش شمالی محوطه، محدوده استقراری با بقایای معماری سنگی در بخش مرکزی (احتمالاً شهر تاریخی) و همچنین برج مدور سنگی در قسمت غربی محدوده مسکونی بر بالای صخره‌ای نسبتاً مرتفع، و در بخش غربی و جنوبی این محوطه باستانی یک گورستان نیز قرار گرفته است و هر سه این موارد در تاریخ شانزدهم بهمن‌ماه۱۳۸۹ به ثبت آثار ملی ایران رسیده‌اند.

اسماعیل رحمانی افزود: برنامه‌های مطالعاتی و پژوهشی انجام شده در قلعه‌جوق زمینه‌ساز برنامه مطالعاتی ثبت این اثر منحصر به فرد در فهرست آثار جهانی است و تلاش می‌شود با برنامه‌ریزی در سال‌های آینده، کاوش‌های منظمی با حضور کارشناسان باستان‌شناس استان و خارجی در این محوطه اتفاق بیفتد.

وی بیان کرد: در قالب اعتبارات استانی ماده ۱۸۰ نیز طرح گردشگری این محوطه توسط مهندسان مشاور در دست اقدام است که در این فرایند مطالعات جانمایی طرح‌های گردشگری، کمپینگ و امکانات اقامتی همراه با طرح‌های فرادستی مورد بررسی و سنجش قرار می‌گیرد. در همین راستا مطالعات و برنامه اجرایی مسیر دسترسی و مرمتی گور دخمه قلعه‌جوق توسط مهندسان مشاور نیز در دست اجراست.

رحمانی همچنین گفت: این محوطه باستانی از جمله محوطه‌های مهم دوره تاریخی محسوب می‌شود که به صورت مجموعه‌ای از آثار از جایگاه مهمی در آثار تاریخی استان همدان قرار گرفته است و در دهه‌های اخیر این مجموعه تحت حفاظت میراث فرهنگی استان قرار داشته است.

حفاظت از محوطه‌ها وظایف ذاتی میراث فرهنگی

از نگاه این باستان‌شناس، آثار تاریخی، ابنیه، تل‌ها و محوطه‌های باستانی، از جمله مجموعه آثار فرهنگی است که در تمامی نقاط مسکون و غیرمسکون پراکنده و موجود است. از سویی گسترش جوامع انسانی، ایجاد تأسیسات زیربنایی، ساخت وساز بناها و فضاهای اجتماعی و... در جهت تداوم زندگی روزمره انسانی اجتناب‌ناپذیر است و مطالعه و حفظ این داشته‌های تاریخی خواهد توانست به پی بردن در زمینه هویت تاریخی نسل امروز کمک بسزایی داشته باشد.

رحمانی گفت: از نگاه دیگر حفاظت، نگهداری و حراست از محوطه‌ها، ابنیه و آثار فرهنگی تاریخی از وظایف ذاتی سازمان میراث فرهنگی صنایع دستی و گردشگری کشور است، در این بین از جمله راه‌کارهای مناسب و تا اندازه‌ای کاربردی که میراث فرهنگی در زمینه حفظ حریم محوطه‌های باستانی در نظر می‌گیرد اجرای طرح مطالعاتی تعیین عرصه و پیشنهاد حریم محوطه‌های باستانی است که در معرض تخریب و نابودی عوامل انسانی قرار گرفته‌اند.

محوطه باستانی قلعه‌جوق در ۳۸ کیلومتری جنوب شرقی فامنین و به فاصله دو هزار و ۲۰۰ متری روستای قلعه‌جوق قرار گرفته است. از طریق جاده آسفالته روستای قلعه‌جوق با عبور از ناحیه میان دره‌ای با کوه‌های سر به فلک کشیده آهکی با چین‌های متنوع در فاصله دو هزار و ۲۰۰ متری محدوده تاریخی قلعه‌جوق پدیدار می‌گردد.

گردشگری مذهبی زیر عَلَم عاشورا

آیین‌های مذهبی و دینی در ایران، منابعی قابل اعتنا به شمار می‌آیند که در صورت طرح و اجرای برنامه‌های صحیح و حساب شده، می‌توانند تبدیل به جاذبه‌های گردشگری شوند.

دبیر کانون انجمن‌های صنفی راهنمایان تور در یک گفت‌وگوی رسانه‌ای با تأکید بر اینکه ایران از نظر تعداد و تنوع منابع گردشگری کشوری غنی و در نوع خود متفاوت است، گفت: «داشتن منابع به تنهایی کافی نیست و ارزش افزوده‌ای برای اقتصاد کشور در پی نخواهد داشت. در حوزه گردشگری هم این اصل صادق است و باید منابع را به جاذبه تبدیل کرد.»

مهسا مطهر افزود: «تبدیل منابع به جاذبه آنگاه اتفاق می‌افتد که تمایل دیدن و تجربه از نزدیک چنین نشانه‌ها و عناصری را برای افراد به وجود آوریم؛ به این معنا که با ایجاد یک تصور یا تصویر ذهنی، باید میل و شوق سفر به ایران را در دل کسانی که این کشور را تجربه نکرده‌اند، زنده کنیم که به بیان دیگر چنین کاری، هویت‌بخشی است.»

وی با اشاره به آیین عاشورا و دهه نخست محرم به عنوان یکی از این منابع ارزشمند فرهنگی، اظهار کرد: «عاشورا به عنوان یک رویداد مهم مذهبی و با قدمت تاریخی، این ظرفیت را دارد که به یک جاذبه جهانی تبدیل شود. اما این کاربه طور قطع نیازمند برنامه‌ریزی و مطالعه است.»

چالش‌های معرفی فرهنگ عاشورا به گردشگران

این راهنمای تور با بیان اینکه تصور مردم جهان از ایران و همچنین مذهب شیعه تا حدود زیادی مخدوش شده است، حساسیت کار در این حوزه را بسیار بالا دانست و توجه به تفاوت‌های فرهنگی و نگرش جهانیان به ایران را لازمه طراحی چنین تورهایی برای گردشگران خارجی بیان کرد. این فعال بخش خصوصی به جنبه‌های مثبت گردشگری مذهبی به‌صورت مشخص آیین عاشورا در کشور پرداخت و گفت: «علاوه بر اینکه دیدن آیین‌های محرم می‌تواند بهترین صورت برای تبلیغ مذهبی باشد، به دلیل چرخش آن در سال، به تعدیل و توزیع حجم سفرهای خارجی نیز کمک خواهد شد.

در واقع تقارن این ماه با فصولی از سال که ما با کاهش تقاضا برای سفر به ایران روبه‌رو هستیم، از آنجایی که می‌تواند انگیزه‌ای کافی برای سفر به ایران باشد، موجب پویایی این صنعت در زمان‌های کم‌رونق آن می‌شود.»

این راهنمای تور در پاسخ به این پرسش که واکنش گردشگران نسبت به مراسم محرم چیست و پس از آن این آیین چگونه برای آنها تداعی می‌شود، افزود: «گردشگران از شوق و شور و حزن مردم در اجرای این مراسم بسیار تحت تأثیر قرار می‌گیرند و از ما می‌پرسند که چگونه ممکن است پس از این همه سال مردم با این چنین شور، حرارت و ماتمی این مراسم را برگزار کنند و آیا مردم شما واقعاً به این مسأله باور قلبی دارند؟»

وی در پایان گفت: «به دلیل تنوعی که در شکل اجرای مراسم‌های مربوط به محرم در سراسر کشور وجود دارد، در صورتی که گردشگران تجربه‌ای خوشایند از شرکت در این مراسم داشته باشند، سفر به قصد دیدن آیین‌های محرم در دیگر مناطق را تکرار خواهند کرد و این به رونق گردشگری مذهبی ما در ایران خواهد انجامید.»

آیین عاشورا، به عنوان یکی از بزرگترین جلوه‌های تبلور فرهنگ دینی ملی، قرن‌هاست که در ایران برگزار شده است و نکته قابل تأمل در این میان، پیوستگی و تداوم برگزاری مراسم عاشورا در تمامی این سال‌هاست. در واقع این مراسم فارغ از شرایط سیاسی و سمت و سوی ایدئولوژیک دولت‌ها، همواره گرامی داشته شده و این دلیلی متقن بر پایگاه و جایگاه مردمی این آیین است؛ ویژگی و مشخصه‌ای که جذابیت چنین مراسمی را دوچندان می‌کند و از این‌رو می‌تواند تبدیل به محملی شود برای عرضه نمادهای مذهبی و درون‌مایه‌های فکری مردم ایران و موجب شود جمعیت متنوع‌تری از گردشگران، با اهدافی متفاوت راهی ایران شوند.

شناسه

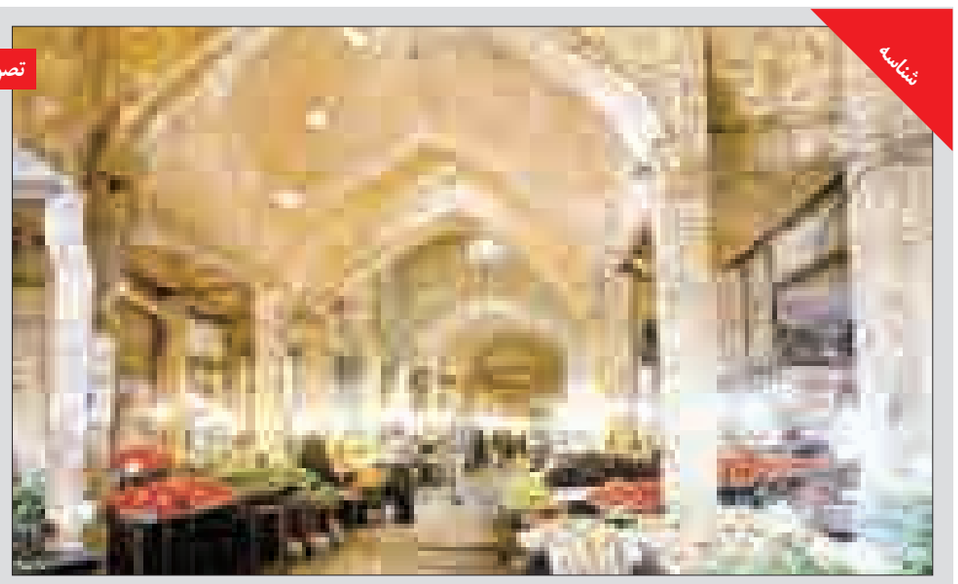

تصویری از ایران در استرالیا

پس از ۳۶ سال ایران به صدر لیست ویژه توریست‌های استرالیایی باز می‌گردد؟ با وارد شدن توافقات هسته‌ای به مرحله‌ای جدید یک سایت استرالیایی نوشته امکان دارد ایران به صدر فهرست مکان‌های توریستی که توصیه می‌شود، برگردد.

خبر

برای اربعین، انفرادی ثبت نام کنید سازمان حج «ثبت‌نام کاروانی» ندارد

طبق تصمیمی که تاکنون اتخاذ شده، سازمان حج و زیارت برای اربعین امسال، ثبت‌نام کاروانی ندارد و فعالیت‌های خود را در حوزه پیاده‌روی زائران متمرکز خواهد کرد.

مدیرکل عتبات عالیات سازمات حج و زیارت با بیان اینکه جلسات ستاد دائمی اربعین با حضور نمایندگان شش‌دستگاه، هر دو روز یکبار برگزار می‌شود گفت: در این جلسات، دستگاه‌های مختلف به منظور ساماندهی اعزام زائران ایرانی به عتبات عالیات در ایام اربعین حسینی (ع)، با هم مشورت و برنامه‌ریزی می‌کنند.

به گزارش خبرآنلاین،محسن نظافتی در سازمان حج و زیارت درباره پیش ثبت نام ویژه اعزام به عتبات عالیات افزود: بر اساس تصمیمی که تاکنون اتخاذ شده، قرار است در ایام اربعین امسال، سازمان حج و زیارت کاروانی نداشته باشد و به ساماندهی اعزام‌های مردمی کمک کند.

این مقام مسئول تأکید کرد: سازمان حج و زیارت سعی می‌کند در ایام اربعین حسینی(ع)، تمرکز خود را بر ارائه بیشتر و بهتر خدمات در مسیر پیاده‌روی زائران، و مباحثی مانند گمشدگان و... بگذارد تا این حرکت مردمی، مانند سال‌های گذشته هرچه با شکوه‌تر برگزار شود.

به گفته مدیرکل عتبات عالیات سازمان حج و زیارت بیان کرد: اعزام‌های سازمان حج و زیارت به عتبات، پس از ایام اربعین حسینی(ع) آغاز می‌شود که آن هم نیاز به پیش ثبت‌نام ندارد و مردم می‌توانند با ثبت نام در کاروان‌های دارای مجوز از سازمان حج، به عتبات مشرف شوند.

نظافتی با اشاره به اعزام‌هایی که هم اکنون در حال انجام است گفت: در حال حاضر، به طور میانگین روزانه دوهزار و ۵۰۰ نفر از زائران ایرانی به عتبات عالیات مشرف می‌شوند که این اعزام‌ها تا اواخر آبان‌ماه ادامه دارد.

به گفته این مقام مسئول در سازمان حج و زیارت، افزون بر ۸۰ هتل در کربلای معلی، نجف اشرف و کاظمین، از زائران ایرانی پذیرایی می‌کنند.

آخرین وضعیت بیمه هنرمندان صنایع‌دستی

صنایع‌دستی به طور قطع از صنایع صادرات‌محور کشور بوده و امیدواریم با راه‌اندازی این انجمن بتوانیم در آینده بیش از نیمی از صنایع‌دستی را صادر کنیم.

معاون صنایع‌دستی به آخرین وضعیت پیگیری بیمه هنرمندان صنایع‌دستی و هنرهای سنتی اشاره کرد و گفت: برای بهبود بخشیدن به وضعیت بیمه هنرمندان صنایع‌دستی تلاش‌هایی شده و جلساتی با وزیر کار، تعاون و رفاه اجتماعی و رئیس سازمان تأمین اجتماعی برگزار شده است.

به گزارش ایسنا، متأسفانه کارها به کُندی پیش می‌رود و مطلوب نیست، اما حداقل نگذاشتیم هنرمندان را از بیمه ساقط کنند و سعی بر این است که میزان و مدت بیمه را افزایش دهیم و در کنار آن تا آنجایی که توان داشته‌ایم نگذاشتیم بیمه هنرمندی قطع شود.

نامورمطلق گفت: متأسفانه در افزایش طول مدت و هزینه‌های بیمه‌ای موفق عمل نکردیم، زیرا برای چنین کاری نیازمند همکاری وزارت کار و معاونت مدیریت و برنامه‌ریزی رئیس‌جمهوری هستیم.

ظرفیت گردشگری ایران و تونس، محور مشترک همکاری جوانان دو کشور است

ظرفیت تاریخی و گردشگری دو کشور مسلمان ایران و تونس، محور مشترک همکاری برای جوانان دو کشور به شمار می‌آید.

به گزارش ایرنا، معاون ساماندهی امور جوانان وزارت ورزش و جوانان گفت: دیپلماسی جوانان به عنوان اصلی‌ترین تشکل مردم‌نهاد جوانان در معاونت جوانان وزارت ورزش و جوانان پیگیری می‌شود و توسعه همکاری‌ها میان دو کشور از جمله علاقمندی‌های ما محسوب می‌شود.

محمدرضا رستمی با تأکید بر گسترش ظرفیت‌های مشترک میان دو کشور ایران و تونس، افزود: علاقمند به تشکیل انجمن دوستی جوانان ایران و تونس هستیم.

وی همچنین اظهار امیدواری کرد که همکاری تشکل‌های مردم‌نهاد جوانان ایرانی و تونسی موجب توسعه صلح دوستی و جهان عاری از خشونت شود.

معاون ساماندهی امور جوانان وزارت ورزش و جوانان، یکی از مهمترین تشکل‌های مردم نهاد را که در حوزه بین‌الملل می‌تواند فعالیت کند، انجمن دوستی جوانان ایران با سایر کشورها عنوان کرد.

جهان

حفاظت از میراث تاریخی با استفاده از تصاویر سه‌بعدی

یک شرکت آمریکایی تصاویر سه‌بعدی از میراث تاریخی جهانی برای کمک به حفاظت از این میراث را ثبت می‌کند.

روزنامه هنر چاپ لندن در این‌باره نوشته است که شرکت سی‌آرک مستقر در کالیفرنیا از اسکن دیجیتالی برای خلق آرشیو سه‌بعدی آنلاین از میراث تاریخی جهانی استفاده می‌کند.

این شرکت همایشی به نام مقاومت از طریق نوآوری را در روزهای ۱۹ و ۲۰ نوامبر (۲۸ و ۲۹ آبان‌ماه) در برلین با حضور طرفداران میراث تاریخی جهانی و کارشناسان فناوری‌های محافظت از این آثار برای آشنایی بیشتر آنها با این طرح برگزار خواهد کرد.

شرکت سی‌آرک تا امروز اطلاعات را از صدها ابنیه و مکان تاریخی در سراسر جهان از جمله دروازه براندن در برلین، پارک یادبود ملی کوه راشمور در داکوتای جنوبی و مقبره سلاطین در کوسابی اوگاندا گرد آورده است. صدها پروژه دیگر به عنوان بخشی از طرح این شرکت برای اسکن شدن در پنج سال آتی در نظر گرفته شده‌اند. بن کاسیرا، بنیانگذار و مدیر این شرکت می‌گوید: «میراث تاریخی در سطح جهان با چنان سرعتی رو به فرسایش است که از نظر فیزیکی توان مقابله با آن را نداریم.»

به گزارش ایسنا،کاسیرا فرسایش این سایت‌ها را به دلیل گرم شدن زمین، درگیری‌ها و دزدی از این آثار می‌داند.

انجمن بین‌المللی آثار تاریخی و سی‌آرک در ماه ژوئن (خرداد و تیرماه) و پس از تخریب اماکن تاریخی در سوریه توسط داعش، طرحی را برای مستندسازی این اماکن ارائه داده است.

این طرح از گروه‌های باستان‌شناس می‌خواهد آماده باشند تا وقتی که موقعیت امن بود به این اماکن اعزام شده و از آنها عکاسی کنند تا بعداً با تبدیل به تصاویر سه‌بعدی از این عکس‌ها استفاده شود.

این شرکت پیش از این به گروه‌های مزبور فناوری را آموزش داده است.

گروه داعش اماکن تاریخی بسیاری از جمله شهر باستانی پالمیرا در سوریه را تخریب کرده و به گفته کارشناسان بیش از ۹۰ قطعه تاریخی را نیز در عراق ربوده یا تخریب کرده است.

تخریب و دزدی آثار و ابنیه تاریخی توسط داعش به عراق و سوریه ختم نمی‌شود و این گروه در لیبی، افغانستان و مالی نیز به اقدامات مشابهی دست زده است.

دیرینه

بانوی ۷۰۰۰ساله تهران به میهمانی می‌رود

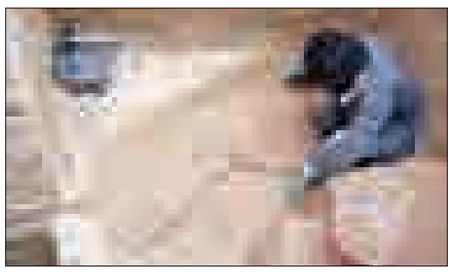

اسکلت بانوی هفت هزارساله تا آماده شدن سایت موزه هفته آینده به صورت موقت به موزه ملی منتقل می‌شود.

این اسکلت پس از شناسایی ژنتیک، مستندسازی، اسکن نوری و تحکیم‌سازی در یک محفظه شیشه‌ای قرار گرفت.

پس از آغاز طرح لوله‌گذاری شرکت فاضلاب تهران حد فاصل میدان‌های محمدیه تا قیام و کشف آثار گوناگون زیرسطحی، مستندسازی شواهد گذشته و عملیات گمانه‌زنی باستان‌شناختی در کنار اسکلت هفت هزار ساله قبلی، بقایای دومین اسکلت انسانی که احتمالاً مربوط به همان بازه زمانی بود نیز کشف شد.

مدتی پس از کشف اسکلت بانوی هفت هزارساله کارشناسان پژوهشکده باستان‌شناسی پژوهشگاه سازمان میراث فرهنگی و گردشگری موفق شدند چهره این بانو را بازسازی کنند.

در این اقدام، نخست اسکلت به صورت فتواسکن مستندنگاری شد و تصاویری که به دست آمد با استفاده از رایانه به صورت نقشه فتوگرامتری شامل نقطه، خط و سطح پوششی از اسکلت درآمد و در مرحله بعدی نقشه اسکلت تبدیل به اطلاعات سه‌بعدی شد و همه بخش‌های آن حجم‌دار شدند.

پس از آماده شدن محل کشف اسکلت برای تبدیل آن به سایت موزه توسط سازمان زیباسازی شهرداری تهران اسکلت بانوی هفت هزارساله دوباره به آنجا منتقل خواهد شد.

مشاهده تکه‌های سفال توسط مهسا وهابی، دانشجوی کارشناسی ارشد رشته باستان‌شناسی در میان حفاری‌های فاضلاب چهارراه مولوی در سال گذشته کاوش‌های اضطراری باستان‌شناسی را به همراه داشت که به کشف اسکلت بانوی هفت هزار ساله منجر شد.

پیام تاریخ، تمدن و فرهنگ مادستان
The Message Of Madestan's History & Civilization & Culture
روزنامه همدان پیام
۶
دوشنبه ● ۴ آبانماه ۱۳۹۴ ● شماره ۲۴۸۲
فرهنگ و هنر
farhang@hamedanpayam.com

۴۰۰نخبه قرآنی در کشور شناسایی و سازماندهی شدند

تعداد ۴۰۰ نخبه قرآنی در سراسر کشور در اجرای طرح ملی تلاوت قرآن کریم شناسایی و سازماندهی شدند.
دبیرستاد اجرایی طرح ملی تلاوت قرآن کریم کشورگفت: طرح ملی تلاوت قرآن کریم با هدف شناسایی و پرورش نوجوانان مستعد به منظور تربیت چهره‌های تأثیرگذار قرآنی در عرصه قرائت کشوری و بین‌المللی در حال برگزاری است. حسین مقدم‌کیا با اشاره به برگزاری تعداد ۱۰۰ محفل قرآنی اثرگذار در شش ماه نخست سالجاری دراستان‌های کشور اظهار کرد: این محافل به همت مجریان طرح ملی تلاوت قرآن کریم در۱۷ استان زیرپوشش طرح مذکور به اجرا درآمده است.
وی با بیان اینکه این محافل به همت مجریان طرح ملی تلاوت قرآن کریم در۱۷ استان زیرپوشش طرح مذکور به اجرا درآمده است گفت: در این محافل قاریان نوجوان نخبه با اجرای تلاوت‌های زیبا ابعاد مختلف طرح ملی تلاوت قرآن کریم را به حاضران تبیین کردند.
دبیر ستاد طرح ملی تلاوت قرآن کریم کشور افزود: محافل قرآنی طرح ملی تلاوت به درخواست مدیران ارشد استانی و محلی، نمایندگان ولی‌فقیه در استان‌ها، اوقاف، سازمان تبلیغات و ارشاد اسلامی انجام شده است.
وی با تقدیر از همراهی ائمه‌جمعه استان‌های تحت پوشش طرح ملی تلاوت قرآن کریم گفت: مقرر شده نخبگان قاری نوجوان طرح ملی تلاوت در محافلی همچون همایش‌های ملی و محلی، گردهمایی‌های ملی ومنطقه‌ای، نمازجمعه، شورای اداری و هفته‌های فرهنگی استان‌ها به اجرای قرائت بپردازند. مقدم‌کیا افزود: این طرح ویژه پسران هشت تا ۱۴ ساله بوده و نوجوانان مستعد می‌توانند از طریق سایت www.melitelavat.ir ثبت نام کنند.

نگاه

چرا راه ورود نقالی به دانشگاه بسته شد؟

به گزارش خبرآنلاین، پیش از اینکه مرشد محسن میرزا علی، پرده‌خوانی را آغاز کند، اردشیر صالح‌پور، پژوهشگر و استاد دانشگاه درباره تاریخچه و ویژگی‌های پرده نقالی صحبت کرد.
هنر نقالی ترکیبی از چند هنر نگارگری و نقاشی یا صورتگری، شعر و موسیقی است و پیش از آغاز به کار رسانه‌های جمعی، با معرکه‌گیری‌هایی که داشته، نقش اطلاع‌رسانی را ایفا می‌کرده است.
در واقع اگرچه ماه محرم و مراسمی که در آن برپا می‌شود، دینی و مذهبی و مربوط به فرهنگ تشیع است اما خواستگاه آیین‌هایی همچون سینه‌زنی، زنجیرزنی، تعزیه، پرده‌خوانی و... مربوط به سرزمین عربستان نیست و با ذوق و سلیقه ایرانی آمیخته شده است به اضافه اینکه سوگواری در فرهنگ کهن ایرانی در فرهنگ ایران‌باستان نیز وجود داشته است و می‌توان گفت سوگواری در ایران زمین، قدمتی هفت هزار ساله دارد.
صالح پور، پژوهشگر و استاد دانشگاه درباره تاریخچه و ویژگی‌های پرده نقالی می‌گوید: با همه اینها سوگواری‌های مذهبی ایام محرم در دوره صفویه یک بار دیگر احیا می‌شود و می‌توان گفت از این دوره شاهد یک رنسانس فرهنگی هنری هستیم و پرده‌خوانی هم یکی از آن هنرهاست، زیرا نخستین‌بار از این هنر در جنگ چالدران برای همراهی سپاهیان استفاده شد و آنچه امروز می‌بینیم، یک کسوت و ریکاوری تازه است.این پژوهشگر با بیان اینکه پرده‌های نقالی شامل ۷۲ مجلس هستند اظهار کرد: این پرده شش ۳۵۵ صورت دارد که به صورت فشرده و با یک پرسپکتیو ذهنی و هندسی در کنار هم قرار گرفته‌اند به این ترتیب که صورت‌ها بنابر منزلت و جایگاهی که دارند، بزرگ یا کوچک تصویر شده‌اند.
وی گفت: به طور کلی بن‌مایه پرده نقالی، نشان‌دهنده فرهنگ خیر و شر، خوبی و بدی یا نور و ظلمت است که در فرهنگ دیرین ایرانیان به خوبی مشاهده می‌شود، البته این پرده به غیر از داستان‌های مذهبی، روایات معمولی که در فرهنگ عامه مهم هستند نیز در این پرده دیده می‌شود؛ داستان‌هایی مثل عاق والدین یا روایت جوانمرد قصاب، بنابراین مرشد، فقط به داستان کربلا بسنده نمی‌کند.
این استاد دانشگاه افزود: می‌توان گفت که پرده‌خوانی اسطرلابی از باورها و فرهنگ عامیانه ایران و از نظر زیبایی‌شناسانه قابل بررسی است و افراد مختلف می‌توانند با آن ارتباط برقرار کنند، زیرا این پرده، نوعی سینمای پرتابل است و مرشد یا نقال می‌تواند ساعت‌ها با شعر، آواز و حتی طنز و مطایبه، مخاطب را با خود همراه کند.
صالح‌پور در بخش دیگری از سخنانش گفت: متأسفانه این هنر سنتی ایرانی در دانشگاه‌ها جدی گرفته نشد. در واقع دو جریان روشنفکری و مدرنیته اجازه نداد این هنر به دانشگاه‌ها ورود پیدا کند، البته هنوز در شهرهایی همانند نیشابور، اراک و شاهرود، از نسل نقالان باقی مانده است و مرشد محسن میرزاعلی هم این راه را ادامه داده است اما به نظر من برای تداوم مسیر نقالی، این رشته باید به دانشگاه‌ها وارد شود.

معرفی کتاب

«نامه‌هایی به هیچ‌کس»

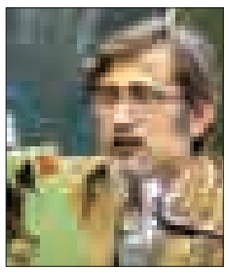

کتاب «نامه‌هایی به هیچ‌کس» نوشته احمد اکبرپور با داستانی شاعرانه و سورئال منتشر شد.
این رمان از زبان پسربچه‌ای روایت می‌شود که به خاطر درگیر شدن با مشکل عمه‌اش همیشه در حال خیال‌پردازی است.
شوهر «عمه مهوان» برای کار به دوبی رفته و دیگر برنگشته است. او هر روز از پسرک می‌خواهد که نامه‌ای برای شوهرش بنویسد، نامه‌هایی که هیچ جوابی ندارند. داستان این کتاب همچون دیگر آثار اکبرپور، زبانی سوررئال و شاعرانه دارد. ماجرای داستان در جنوب کشور و با توصیفاتی بومی از آن خطه روایت می‌شود. در بخشی از کتاب می‌خوانیم: «آفتاب ظهر آمد و مرد آبی‌پوش نیامد. غروب، دریا را رنگی کرد و مرد آبی‌پوش نیامد. باز هم صبر کردم. خورشید غرق دریا شد؛ غرقِ غرق. مرد آبی‌پوش نیامد.
دنیا این بار برعکس همیشه، همان‌طوری که توی قصه نوشته بودم پیش نمی‌رفت. می‌دانستم خیلی‌وقت‌ها همان‌طوری که آدم دلش می‌خواهد کارها پیش نمی‌رود؛ ولی نمی‌دانستم که توی قصه هم، همیشه اختیار دست آدم نیست و آدم به جاهایی کشیده می‌شود که خودش هم نمی‌داند.» «نامه‌هایی به هیچ‌کس» به تازگی توسط انتشارات پیدایش، برای گروه سنی نوجوان منتشر شده و تصویرگری این کتاب نیز به عهده سارا خرامان بوده است.

سینما

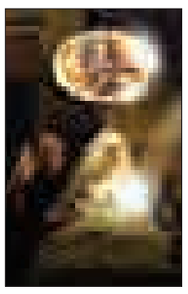

سینما
- قدس ۱: .....محمدرسول...
- قدس ۲: .....مزار شریف
- سینما کانون..... قندون جهیزیه
- بهمن ملایر: ..... محمدرسول...
- فرهنگ کبودراهنگ.....محمدرسول...
- آزادی تویسرکان..... محمدرسول...

آخرین نسل چَمَره‌زنی

وای از عاشورایی که ساز تو کوک نمی‌شود!

ساز آخرین سازنِ روستای کُهنوش در شهرستان تویسرکان؛دیگر کوک نمی‌شود، مگر در روز عاشورا.
پیرمرد سال‌ها در مراسم مختلف ساز می‌زده، ساز نفس می‌خواهد اما او دیگر پیر شده است. گاهی برای عاشورایی‌ها نوای غم می‌نوازد؛ اما روزی که دیگر او نباشد...؟!
نامش را می‌پرسم، می‌گوید: «علی کرمی هستم. معروف به صِقدَعلی. ۸۴ سال دارم. فرزند محمد هستم، نوه مَجُن (محمدجان)» در گذشته مردم روستا را با نام پدرشان می‌شناختند، نه نام خانوادگی، به همین خاطر پدر و پدر بزرگش را نام می‌برد.
از او می‌خواهم از دانش موسیقی و چگونگی وارد شدنش به این عرصه بگوید. « بی‌سوادم. نوازندگی را از فردی به نام "حسینی" یاد گرفتم. حسینی ساز دهنی می‌زد. من از ۲۰ سالگی شروع به زدن ساز کردم. همین‌طور که کنار دستش بودم و عروسی‌ها می‌رفتیم، یاد گرفتم».
با حسرت از آن روزها و علاقه‌اش به یادگیری ساز می‌گوید. می‌پرسم اکنون چه کسی در روستا ساز می‌زند؟ با حسرت و اندوه، از نبودن جانشین هنری برای خودش حرف می‌زند.

آخرین چَمَره‌زن روستای کُهنوش

«بعد از من دیگر کسی نیست که در روستا ساز بزند. کسی دوست نداشت یاد بگیرد. الان کسی نیست که بلد باشد. خیلی سخت است. نتوانستند یاد بگیرند. زمانی در عروسی‌ها باید سه روز و سه شب ساز و دهل می‌زدیم. در عروسی و شادی ما را دعوت می‌کردند، می‌بردند برای ساز زدن. آن‌وقت پنج تومن و ده تومن و بیست تومن پول می‌دادند. باید سه روز و سه شب می‌زدیم تا ده تومن بدهند. مثل الان نبود که یک میلیون می‌گیرند، اُرگ می‌زنند».
نوازندگان علاوه بر نوازندگی، به مشاغلی چون باغداری، کشاورزی یا گله‌داری هم می‌پرداختند. آنها موسیقی را به صورت غیرحرفه‌ای یاد می‌گرفتند و شغل دوم آنها محسوب می‌شد؛ زیرا آنقدر به آنها پول نمی‌دادند که کفاف هزینه زندگی آنها را بدهد.
می‌پرسم، فقط برای عروسی می‌آمدند به دنبال شما؟ جواب می‌دهد: «نه. علاوه بر عروسی، برای ایام محرم هم می‌رفتیم چَمَر می‌زدیم.
برای کسی که جوانمرگ شده بود، افراد سرشناس و در روز عاشورا چَمَری می‌گذاشتند. چمری موسیقی غمگینی است که با ساز و دهل می‌زنند. می‌گفتند این موسیقی چپی است؛ یعنی برعکس آهنگ شاد. وقتی عزاداران سینه می‌زدند، یک نفر دهل می‌زد، من هم ساز مِناک (غمگین) می‌زدم. مثلاً آنها می‌گفتند: حسینم، حسینم، و من با سازی که می‌زدم، آنها را همراهی می‌کردم».
آخرین باری که صقدعلی را در حال زدن چمر دیدم، ظهر عاشورای ۱۳۹۱ بود که در بالای قبرستان روستا و میان حلقه عزاداران کهنوش ایستاده بود و چمر می‌زد.
عکس‌های گرفته شده صقدعلی در حال نواختن موسیقی چَمَری متعلق به همان زمان است. علی کرمی معروف به صِقدَعلی ۸۴ ساله فرزند محمد نوه مَجُن (محمد جان) هم‌اکنون به همراه همسرش، در محله خُس در روستای کهنوش سکونت دارد و به دلیل سن بالا، دیگر ساز نمی‌زند. او را باید آخرین نسل نوازندگان موسیقی سنتی به خصوص چَمَری در این روستا دانست.

پوریا گل محمدی، پژوهشگر مردم‌شناس

جای خالی ۱۱۰ آیه مرتبط با امام حسین(ع) در مجالس عزا

ما اگر سنگ عاشورا را به سینه می‌زنیم بی‌دلیل نیست و برای آن مستندات تاریخی، روایی و قرآنی داریم اما این روزها ظاهراً غلبه مباحث تاریخی بیشتر است حال آنکه در اعتبار قرآن حرف و حدیثی نیست.
به گزارش ایکنا، در فضیلت گریاندن و گریه کردن برای بزرگترین ظلم تاریخ آن هم در حق بزرگترین انسان‌ها و سید شباب اهل‌الجنه شکی نیست و روایات با صراحت در فضیلت آن سخن رانده است.
در اینکه باید به پهنای دنیا و تا آخر دنیا برای پستی و حقارت کسانی که فرقی میان امام و خلیفه سگ‌بازی چون یزید نگذاشتند و جانب خلیفه را گرفتند و عزت و شرف کسانی که همه هستی خود را برای دفاع از دین دادند گریه کرد تردیدی نیست، اما به تأکید همه بزرگان باید این شور عاطفی همراه با معرفت حسینی باشد و به طور قطع یکی از معرفت افزاترین منابع در شناخت ائمه(ع) و چرایی امامت و ولایت آنان قرآن کریم به عنوان سند بی بدیل وحیاتی است.
کتاب‌های خوب و بسیار خوبی با موضوع قرآن و امام حسین(ع) و آیات مرتبط با امام حسین (ع) در سال‌های اخیر تألیف و تدوین و نگارش شده است و در آن چرایی قیام عاشورا، استناد قرآنی خطبه‌های امام حسین(ع) و مبانی قرآنی قیام و آیاتی که منسوب به ائمه(ع) و شخص امام است مورد کنکاش و بررسی قرار گرفته است و می‌تواند در کنار مباحث تاریخی و روایی که عمدتاً هم مأخوذ از مقاتل است به تقویت محتوایی مباحث عزاداری‌ها کمک کند اما کمتر واعظی سراغ آن رفته و می‌رود و این مسأله نیازمند آسیب‌شناسی است.
اگرچه برخی مجالس بسیار خوب و عظیمی همچون حرم مطهر حضرت معصومه(س) برگزار و در آن هم تاریخ، هم قرآن و هم روایات از سوی سخنرانان به خصوص حجت‌الاسلام والمسلمین رفیعی بحث می‌شود ولی در مجالس و محافل منطقه و محله‌ها کمتر این را شاهد هستیم و از عزاداری فقط مداحی و سینه‌زنی را می‌بینیم آن هم گاهی با اشعاری که نه محتوای وزینی دارد و نه آهنگی دلربا و حزن‌افزا و مجالس سخنرانی نیز در زمان خلوتی مجلس برنامه‌ریزی می‌شود که در این صورت بهره مردمی از آن کم است و زمان گل مجلس معمولاً در اختیار مداحانی است که دغدغه زیادی برای معرفت‌افزایی ندارند و شورگرفتن و اشک گرفتن برای آنان از هر چیزی مهمتر است.
اگر شبی یک یا دو آیه مرتبط با امامت و ولایت در ۱۰شب اول محرم که اوج و شور عزاداری است در محافل مختلف برای مردم تبیین شود، خود یک درس علمی اعتقادی در زمینه امامت است که وقتی با عاطفه و احساس گره می‌خورد کاری می‌کند کارستان آن هم در نوجوانان و جوانانی که بهار زندگیشان را در سایه برخی شبهات سپری می‌کنند.

چکیده کلام آنکه دو کار در مجالس عزا ضروری است، یکی زمان‌بندی و زمان‌مندی صحیح برای تنظیم سخنرانی و مداحی، دیگری استفاده از فضای محرم برای تبیین معرفتی و علمی‌گونه اعتقادات مردم آن هم به استناد محکم‌ترین منابع وحیاتی و ایجاد ارتباط ساختاری موضوعات روز.
مخلص کلام آنکه تا مبانی اعتقادی جوانان‌مان با لرزه‌های شبهات تکان نخورده باید برنامه‌هایمان را غبارروبی کنیم و چه برنامه‌هایی انسان سازتر و کارآمدتر از عزاداری حضرت سیدالشهدا(ع) است؟

طرح روز

تبدیل رکود به بحران!
جواد تکچو

خبر

فاطمه معتمدآریا نامزد جایزه آسیاپاسفیک شد

فاطمه معتمدآریا برای بازی در فیلم «بهمن»، نامزد بخش بهترین بازیگری از جوایز سینمایی «آسیاپاسیفیک» شد.
به گزارش ایسنا، نامزدهای نهمین دوره جوایز سینمایی «آسیاپاسیفیک» در بخش‌های بهترین فیلم بلند، فیلم کارگردانان جوان، مستند، انیمیشن، بازیگری، فیلمنامه و تصویربرداری در حالی اعلام شد که نام معتمدآریا برای بازی در فیلم «بهمن» ساخته مرتضی فرشباف در بخش بهترین بازیگری زن به عنوان تنها نماینده سینمای ایران در میان نامزدها به چشم می‌خورد.
در بخش بهترین فیلم بلند جوایز سینمایی «آسیاپاسیفیک» سال ۲۰۱۵ نیز فیلم «گورستان شکوه و جلال» ساخته «آپیچاتپونگ ویراستاکول» کارگردان برنده نخل طلای اهل تایلند و «ترور» از کارگردانان چینی «هو شیائو-شین» دو فیلم مطرح این بخش هستند که با فیلم‌های «زیتون» و «انتهای زمستان» (کره جنوبی) و «سفر به ساحل» (ژاپن و فرانسه) برای کسب جایزه بهترین فیلم این رویداد سینمایی رقابت می‌کنند.
امسال نگار جواهریان بازیگر سینمای ایران یکی از اعضای هیأت داوران اصلی این رویداد سینمایی است.
مراسم اعطای جوایز نهمین دوره جوایز سینمایی «آسیاپاسیفیک» روز ۲۶ نوامبر (پنجم آذرماه) در «بریسبن» استرالیا برگزار می‌شود.

تعطیلی ۵ روز سینماها

همزمان با ایام تاسوعا و عاشورای حسینی تمامی سینماهای کشور تعطیل شدند.
به گزارش ایلنا، سخنگوی شورای صنفی نمایش با رد برخی خبرها درباره نحوه تعطیلی سینماهای کشور گفت: همزمان با ایام تاسوعا و عاشورای حسینی تمامی سینماهای کشور تعطیل شدند.
غلامرضا فرجی افزود: تمامی سینماهای کشور از ساعت ۱۷ روز پنج‌شنبه ۲۹مهرماه تا پایان امروز چهارم آبان‌ماه تعطیل هستند و از صبح فردا پنجم آبان‌ماه فعالیت خود را از سر می‌گیرند.
وی گفت: فقط امروز سینماهایی که فیلم محمد رسول‌ا...(ص) به کارگردانی مجید مجیدی را نمایش می‌دهند فعال و باز هستند.
فعالیت کامل همه سینماها از صبح فردا پنجم آبان‌ماه از سر گرفته می‌شود.

تیترنویسی مطبوعات ایران ادامه تجربه ژورنالیسم در غرب است

تیترنویسی این نیست که ما در ایران شروع کردیم تجربه ما در تیترنویسی برگرفته از ادبیات ژورنالیسم در غرب است، بنابراین نمی‌توانیم به تیترهای غربی نپردازیم.
به گزارش مهر، مدیر گروه ارتباطات دانشگاه تهران در نشست نقد کتاب «تیترنویسی» گفت: چاپ هر کتاب محصول یک پروژه بلندمدت است این کتاب چیست؟ من تفسیرم این است که ایشان از یک روزنامه‌نگار به محقق تبدیل شده است.
این کتاب درباره ضرورت تیتر و کارکردش است. ما هنوز از گام نخست نگذشتیم، اگر تیترنویسی اصول فنی‌اش تبدیل به تئوری نشود، آن وقت نمی‌توانیم به کارکرد آن بیندشیم جامعه ما هنوز در فاز نخست اقناع نشده است.
مجید رضائیان افزود: این کتاب چند حسن دارد؛ مقدمات و مباحث کلی تیترنویسی به خوبی بیان شده است اما می‌توان درباره ضرورت برخی از فصل‌ها توضیحاتی داد.
استخوان‌بندی مباحث مرتبط به تیترنویسی شامل مباحث قدیم و جدید را دارد. کتاب سعی کرده کتاب درسی باشد.
پرسش‌ها و تمرین‌های آخر هر فصل تلاش مهمی است. چون ناشر آکادمیک نیست اما مؤلف توانسته او را مجاب کند که آخر هر کتاب پرسش بگذارد. ما اکنون در فضایی زندگی می‌کنیم که کتاب‌ها منابع و نمایه ندارند بنابراین اصرار نویسنده بر درسی بودن کتاب خیلی خوب است.
وی همچنین گفت: عنوان تیترنویسی خیلی زیبا و موجز است اما چیز زیادی درباره محتوا نمی‌گوید. تیتر کتاب کلی است و محتوای فصول را بیان نمی‌کند.
درباره ظاهر کتاب نیز باید بگویم که کتاب با فونت‌های متفاوتی منتشر شده است. من دو سؤال دارم: ما گاهی با ترجمه اصطلاحات انگلیسی به فارسی بسیار با مشکل مواجه هستیم. چون دقت نداریم بسیاری از ابهامات نظری از ترجمه غلط واژه‌ها شروع شده، بنابراین ادبیات نظری نادرستی درست می‌کنیم که فقط بندهای کفشمان را به هم گره می‌زنیم. منظور از تیتر بنا بر ترجمه انگلیسی چیست؟
به گفته وی و برخلاف نظر قاسمی، فقط خاطره‌نویسی ما را نجات نمی‌دهد چون نظریه از مطالعه ادبیات عمیق معاصر در رشته مرتبط و رشته‌های دیگر به وجود می‌آید.
رضاییان گفت: تیترنویسی این نیست که ما در ایران شروع کردیم تجربه ما در تیترنویسی برگرفته از ادبیات ژورنالیسم در غرب است، بنابراین نمی‌توانیم به تیترهای غربی نپردازیم. با قاطعیت می‌گویم به جز سه فصل نخست که متهم نشویم بی‌سواد هستیم و مفاهیم نمی‌دانیم در فصول دیگر سعی کردم که زبان روان باشد.
دفاع من در سه فصل نخست پژوهشی است و زبان سخت‌تری دارد. اما وقتی در فصول دیگر کتاب وارد انواع می‌شویم کتاب کاربردی است و مخاطبانش روزنامه‌نگاران و دانشجویان هستند.
این استاد رشته روزنامه‌نگاری یادآور شد: این کتاب تکنیک‌های تیترنویسی را با خود دارد. ما در پژوهش تیترنویسی ضعیف هستیم، بنابراین باید وارد مفاهیم شویم. یادمان باشد ما نباید تئوری و عمل را جدا کنیم هر حرفی اگر بخواهد عملی شود باید تئوری با خود داشته باشد. از امروز مسئولیت من خیلی سنگین‌تر شده است.

پیام تاریخ، تمدن و فرهنگ مادستان
The Message Of Madestan's History & Civilization & Culture
روزنامه همدان پیام
۷
دوشنبه ● ۴ آبانماه ۱۳۹۴ ● شماره ۲۴۸۲
اقتصاد
eghtesad@hamedanpayam.com

پیش‌بینی قیمت ۵۳ دلاری نفت در سال ۲۰۱۶

مؤسسه اعتبارسنجی مودیز پیش‌بینی خود از قیمت نفت برنت و نفت وست تگزاس اینترمدییت در سال ۲۰۱۶ را چهار درصد کاهش داد.بر اساس این گزارش، پیش‌بینی این مؤسسه از شاخص نفت برنت و شاخص نفت خام آمریکا در سال آینده در حال حاضر به ترتیب ۵۳ و ۴۸ دلار در هر بشکه است.

همچنین پیش‌بینی شده که قیمت‌ها در سال ۲۰۱۷ با هفت دلار افزایش مواجه شود، که پنج دلار نسبت به پیش‌بینی قبلی مودیز کمتر است.

مودیز اعلام کرد، تولید نفت خام آمریکا تنها در این اواخر و پس از ماه‌ها کاهش تعداد سکوهای حفاری نفت آغاز به کاهش کرده است.

به گزارش تسنیم، به ویژه در وضعیت رو به کاهش رشد اقتصاد جهانی، افزایش تولید در عربستان و روسیه نیز در فزونی عرضه در بازار نفت مؤثر بوده است.

مودیز اعلام کرد که به طور کلی انتظار نمی‌رود تولید نفت جهان در زودترین زمان تا پیش از ۲۰۱۶ کاهش پیدا کند.

هر چند مودیز معتقد است که فزونی عرضه فعلی در بازار با سرعتی که قبلاً تصور می‌کرد برطرف نخواهد شد، اما دیگر تحلیلگران می‌گویند؛ کاهش‌های فعلی در سرمایه‌گذاری‌ها در نهایت به مهار فزونی عرضه کمک خواهد کرد.

میشله دلا ویگنا از مؤسسه گلدمن ساکس به شبکه سی. ان بی .سی گفت، هرچند شش تا نه ماه آینده همچنان دشوار خواهد بود، «اما در درازمدت، ما شاهد آغاز برخی مکانیزم‌های تعدیل‌کننده خواهیم بود.»

احتمالاً تولید نفت شیل در آمریکا، عربستان و عراق با سرعت کندتری رشد خواهد کرد.

با این حال، اضافه شدن منابع عظیم نفتی ایران به بازار جهانی ممکن است پیش بینی قیمت نفت را پیچیده‌تر کند.

خبر

اعلام جزئیات ممنوع‌الخروجی بدهکاران مالیاتی

سازمان امور مالیاتی کشور در گزارشی، ارقام ممنوع‌الخروجی بدهکاران مالیاتی را اعلام کرد.

قانون اصلاح قانون مالیات‌های مستقیم با اهداف افزایش شفافیت فعالیت‌های اقتصادی، نظام یکپارچه اطلاعات مالیاتی و تغییر روش مالیاتی از نظام مبتنی بر تشخصی علی‌الراس به نظام مبتنی بر تشخیص بر اساس اسناد و مدارک و درآمد مالیات ابرازی برای اجرا به وزارت اقتصاد ابلاغ شد.

قانون‌گذار به منظور افزایش شفافیت فعالیت‌های اقتصادی و واقعی‌تر شدن درآمدهای مالیاتی کانال‌هایی را در اصلاحیه طراحی کرده است که با اجرایی شدن آن از سال ۱۳۹۵ می‌تواند اهداف مذکور را محقق کند.

اصلاحیه قانون مالیات‌ها مستقیم دربرگیرنده جنبه‌های مختلفی است. این قانون ضمن اینکه از منظر ایجاد شفافیت اقتصادی دربرگیرنده نکات مهمی است، حمایت از تولید و سرمایه‌گذاری را مدنظر قرار داده است. از سوی دیگر، تقویت ابزارهای بازدارنده و اعمال جرایم و محرومیت‌ها به منظور جلوگیری از فرار مالیاتی از جمله موارد حایز اهمیت در این قانون است.

«افزایش سقف اعمال محدودیت ممنوع‌الخروجی‌ها بابت بدهی مالیاتی» یکی از تغییراتی است که در قانون مالیات‌های مستقیم به عنوان ضمانت اجرای قانون، صورت گرفته است.

در ماده ۲۰۲ قانون مالیات‌های مستقیم مصوب ۱۳۸۰/۱۱/۲۷ آمده است: «وزارت امور اقتصادی و دارایی یا سازمان امور مالیاتی کشور می‌تواند از خروج بدهکاران مالیاتی که میزان بدهی قطعی آنها از ده میلیون ریال بیشتر است از کشور جلوگیری نماید.

به گزارش مهر، حکم این ماده در مورد مدیر یا مدیران مسئول اشخاص حقوقی خصوصی بابت بدهی قطعی مالیاتی شخص حقوقی اعم از مالیات بر درآمد شخص حقوقی یا مالیات‌هایی که به موجب این قانون شخص حقوقی مکلف به کسر و ایصال آن می‌باشد و مربوط به دوران مدیریت آنان بوده نیز جاری است.

مراجع ذی‌ربط با اعلام وزارت یا سازمان مزبور مکلف به اجرای این ماده می‌باشند.» اما با توجه به اصلاح قانون مالیات‌های مستقیم، بند ۵۲ قانون بدین صورت تغییر یافته است: «در ماده ۲۰۲ این قانون عبارت «برای اشخاص حقوقی تولیدی دارای پروانه بهره‌برداری ازمراجع قانونی ذی‌ربط از بیست درصد سرمایه ثبت شده و یا مبلغ پنج میلیارد ریال، سایر اشخاص حقوقی و اشخاص حقیقی تولیدی از ده‌درصد سرمایه ثبت شده و یا دو میلیارد ریال و سایر اشخاص حقیقی از صد میلیون ریال» جایگزین عبارت «ده میلیون ریال» می‌شود.

حکم این ماده در مورد اشخاص عازم سفر واجب با درخواست و تأیید مراجع ذی‌ربط اعزام‌کننده مبنی بر میسر نبودن پرداخت بدهی مالیاتی مربوط، با اخذ تضمین لازم جاری نمی‌باشد.»

بر این اساس، در اصلاحیه قانون مالیات‌های مستقیم اعضای هیأت مدیره و اشخاص حقوقی دارای پروانه، اگر تا بیست درصد سرمایه شرکت یا ۵۰۰ میلیون تومان بدهکار باشند ممنوع الخروج نمی‌شوند.

همچنین، اشخاص حقوقی بدون پروانه و اشخاص حقیقی تولیدی نیز اگر معادل ده درصد سرمایه یا دویست میلیون تومان بدهکار مالیاتی باشند ممنوع الخروج نمی‌شوند.

اشخاص حقیقی نیز اگر تا ده میلیون تومان بدهی مالیاتی داشته باشند ممنوع الخروج نخواهند شد. همانطور که در این بند از اصلاحیه قانون به وضوح مشاهده می‌شود، قانون‌گذار با در نظر گرفتن شرایط اقتصادی و تورمی حاکم و با افزایش سقف محدودیت ممنوع‌الخروجی نسبت به قانون مصوب سال ۱۳۸۰، تسهیلات مناسبی برای فعالیت تجار، بازرگانان و فعالان اقتصادی فراهم آورده تا به واسطه مواد اصلاحی گام بزرگی در جهت رشد و توسعه اقتصادی برداشته شود.

بانک‌ها قوانین را رعایت نمی‌کنند

طوماسی: منابع مالی استان زیاد است ولی بانک‌ها سلیقه‌ای عمل می‌کنند

اقلامی: آمار ارائه شده در جلسات طبق اعلام بانک‌ها با تأیید خودشان است

زبردست: منابع بانک‌های استان کم است

نیکبخت: از بانک‌های استان راضی نیستم

تولیدکنندگان و سرمایه‌گذاران که بن‌مایه اقتصاد استان هستند در بسیاری مواقع از عملکرد بانک‌ها ابراز نارضایتی کرده‌اند. آنها تأخیر در پرداخت تسهیلات، پرداخت سرمایه در گردش، ماندن طرح‌های تأیید شده در بانک‌ها، راه نیامدن بانک‌ها به خاطر تأخیر در بازپرداخت تسهیلات و مصادره شدن اموال را بزرگترین مشکل خود با بانک‌ها عنوان می‌کنند و این موارد را از اصلی‌ترین موانع کار تولید و سرمایه‌گذاری خود در استان می‌دانند. تا آنجا که برخی از آنها معتقدند بانک‌ها عامل اصلی تعدادی از ورشکستگی‌ها و فرار سرمایه‌گذاران از استان هستند.

دو هفته پیش بود که نیکبخت در جلسه ستاد ساماندهی امور جوانان همدان صراحتاً از عملکرد بانک‌ها در پرداخت تسهیلات حمایتی برای بخش تولید و ازدواج انتقاد کرد و گفت که «از بانک‌های استان رضایت ندارم.» هفته قبل از آن هم در جلسه کارگروه اشتغال استان از کارشکنی برخی کارشناسان در طرح‌های سرمایه‌گذاری استان گلایه کرده و این موضوع را نبود نظارت بر بانک‌های استان عنوان کرده بود.

اما با وجود برگزاری جلسات متعدد و هشدارهای مکرر به بانک‌ها برای اصلاح امور و ادامه همین روند توسط بسیاری بانک‌های استان و عملکرد برخی دستگاه‌ها باعث شد تا استاندار بگوید تا وقتی من در همدان هستم اجازه نمی‌دهم کسی «چوب لای چرخ» سرمایه‌گذار بگذارد و با اینکه از زمان تصدی‌گری خود به عنوان استاندار و تا چندی پیش در سخنرانی‌های خود نسبت به بانک‌ها حمایتگرانه صحبت می‌کرد اما اکنون با صراحت منتقد عملکرد بانک‌های استان شده است.

البته رئیس اداره امور شعب بانک‌های استان همدان در گفت‌وگویی با همدان پیام نداشتن رضایت استاندار را رد کرد و گفت: استاندار در کل از بانک‌ها راضی است فقط برای پرداخت تسهیلات ازدواج اظهار نارضایتی کرده است؛ زیرا بخشی از کار پرداخت تسهیلات به سرمایه‌گذاران که مربوط به استان است در اکثر بانک‌ها به خوبی انجام می‌شود، فقط بخشی از کار که مربوط به تهران است کمی ما را هم ناراحت کرده و باعث نارضایتی‌ها شده است. کارشناسان استان هم اکثراً همکاری می‌کنند و دید مدیریتی دارند.

وی که همه امور مربوط به بانک‌ها در پرداخت تسهیلات به سرمایه‌گذاران را سروسامان یافته ارزیابی کرد، گفت: هر تولیدکننده یا کاسبی که به تسهیلات نیاز داشته و از نظر کارشناسی هم فعالیتش توجیه اقتصادی داشته باشد، با ارائه وثیقه معتبر، به وی تسهیلات بانکی پرداخت می‌شود؛ زیرا در حال حاضر بانک‌های استان به اندازه کافی منابع دارند و ظرفیت خالی در اعطای تسهیلات در همه بخش‌ها وجود دارد.

این سخنان در حالی است که برخی از تولیدکنندگان که طرح‌های توجیهی آنها توسط بانک‌ها تأیید و حتی امور مربوط به تهران هم انجام شده اما در گیرودار بروکراسی‌های بانکی در همدان مانده و پس از چند ماه، هنوز ریالی از تسهیلات را دریافت نکرده‌اند؛ حال آنکه برخی بانک‌ها همین موارد را جزو آمار پرداختی تسهیلات در جلسه اشتغال ماه پیش عنوان کردند.

محمد طوماسی البته سپس ریشه نارضایتی استاندار و بسیاری از سرمایه‌گذاران که به دنبال تسهیلات هستند و موفق به دریافت نمی‌شوند را خود تولیدکنندگان در پیگیری کارهایشان، سلیقه‌ای عمل کردن بسیاری از بانک‌ها در پرداخت نکردن تسهیلات و البته سختگیری و تفاوت عملکرد برخی ارگان‌های نظارتی استان عنوان کرد و گفت که گیر کار آنها در بانک‌ها نیست بلکه بسیاری از تولیدکنندگان و سرمایه‌گذاران نمی‌توانند صورت‌های مالی لازم را تهیه و به بانک ارائه کنند.

البته وی در بخش دیگری از سخنان خود درباره اینکه در حال حاضر بسیاری از بانک‌ها اعلام می‌کنند فعلاً تسهیلاتی برای پرداخت نداریم، گفت: بانک‌ها سلیقه‌ای عمل می‌کنند وگرنه اگر طبق قوانین رفتار کنند نباید چنین اتفاقی بیفتد.

در این میان اما رئیس اتاق بازرگانی استان همدان برخلاف گفته‌های طوماسی، منابع مالی بانک‌های استان را پایین ارزیابی کرد و گفت: در دوره دولت‌های نهم و دهم یک سری تسهیلات تکلیفی به بانک‌ها تحمیل شد که موجب شد بانک‌ها منابعشان را به پروژه‌هایی اختصاص بدهند که توجیه اقتصادی نداشت، حالا همین موضوع قدرت مانور را از بانک‌ها گرفته و آنها را در موقعیت متزلزل و شکننده قرار داده است. اما برای بانک‌های خصوصی که بیشترین انتقاد به آنها وارد است و کمک خاصی در تخصیص اعتبارات به واحدهای تولیدی و تأمین منابع مالی و سرمایه در گردش تولیدی‌ها نمی‌کنند، باید فکری اندیشیده شود، آنها کمک‌حال استان نیستند در صورتی که منابع بانک‌ها باید در استان خرج شود.

علی‌اصغر زبردست ادامه داد: گزارشی در دست نیست که من بتوانم درباره عملکرد بانک‌های استان بگویم، اما برای بهبود اوضاع باید دولت بخشی از بدهی‌اش به بانک‌ها را پرداخت کند تا دست بانک‌ها هم باز شود. آنوقت بانک‌ها می‌توانند منابعی را به دست بیاورند و برای تولید و اشتغال تسهیلات بدهند. آن موقع باید مطالعات دقیقی انجام دهیم و مکانیسمی تعریف شود تا اعتبارات استان در خدمت تولید و اشتغال واقعی هزینه شود و منحرف نشود.

البته مسعود اقلامی، مدیرکل اداره تعاون، کار، رفاه و امور اجتماعی استان همدان هم گفت: وقتی عملکرد بانک‌ها را در جلسات اعلام می‌کنیم براساس تأیید و امضای بانک مورد نظر است، اما وقتی شخصی برای پیگیری مشکلات بانکی‌اش به این اداره مراجعه می‌کند حتماً پیگیر حل مشکلاتش خواهیم بود تا جایی که در مواقع نیاز در جلسه‌ای، کارفرما، بانک مربوطه و دستگاه‌های اجرایی ذی‌ربط را به جلسه دعوت می‌کنیم تا مشکلات را موردی حل کنیم.

با این گفته‌ها کفه نارضایتی‌ها از بانک‌ها بیش از آنچه که بانک‌ها از عملکرد خود عنوان می‌کنند سنگینی می‌کند. این در حالی است که اکنون در آستانه اجرای طرح بسته خروج از رکود دولت، تکالیف متعددی روی دوش بانک‌ها گذاشته شده است، اما عملکرد گذشته این مجموعه، ناظران را نسبت به تحقق برنامه‌های بسته حمایتی دولت نگران کرده است.

در بخش دوم این گزارش نظرات تولیدکنندگان و سرمایه‌گذاران در باب عملکرد بانک‌ها آورده خواهد شد.

ارزان‌ترین راه‌های تماس با عراق کدامند؟

ماه‌های محرم و صفر و مناسبت‌های مختلف آنها معمولاً زمان پیک مکالمه میان دو کشور ایران و عراق به شمار می‌روند.

سال گذشته خیل عظیم زائران کربلا شرایط ویژه‌ای از نظر برقراری ارتباطات میان دو کشور ایجاد کرده بود و این‌گونه اعلام شد که حتی از BTS های بسیار برای مدیریت حجم تماس‌ها استفاده شده است.

امسال نیز از برنامه‌ریزی‌های مختلف برای برقراری آسان ارتباط خبر داده شده است. اما با این حال با توجه به افزایش تعداد زائران این کشور جا دارد بار دیگر تعرفه‌های مکالمه با عراق مورد بررسی قرار گیرد.طبق آنچه سایت شرکت ارتباطات زیرساخت اعلام کرده در مکالمات بین‌الملل کشورهای مختلف به ۱۶ سطح تقسیم شده‌اند که هزینه مکالمه با کشورهای هر سطح با سایر سطح‌ها متفاوت است.

به گزارش ایسنا، در این میان سقف تعرفه هر دقیقه مکالمه صادره به سمت شبکه اپراتورهای تلفن همراه در عراق با توجه به اینکه این کشور در سطح دهم جدول این بخش قرار دارد، معادل هزار و ۵۰۰ تومان خواهد بود.

همچنین سقف تعرفه هر دقیقه مکالمه صادره به سمت شبکه اپراتورهای تلفن ثابت عراق مطابق سطح هشتم این جدول و ۹۰۰ تومان محاسبه می‌شود.

البته معمولاً با توجه به فضای رقابتی و حجم بالای تماس میان دو کشور اپراتورهای تلفن همراه بسته‌های تشویقی و تعرفه‌های خاصی را برای این ایام اعمال می‌کنند که توصیه می‌شود زائران حتماً پیش از سفر خود این بسته‌ها را مورد بررسی قرار دهند.

بازار

بازار خودروهای دست دوم راکد می‌شود

ارائه وام ۲۵ میلیون تومانی خرید خودرو از دو جهت باعث تحریک تقاضا در بازار خودروهای صفر کیلومتر و به همان نسبت رکود در بازار خودروهای دست دوم خواهد شد.

یک کارشناس صنعت خودرو گفت: هم‌اکنون برخی از مصرف‌کنندگان به دلیل پایین بودن کیفیت خودروهای داخلی و برخی نیز به دلیل کمبود نقدینگی از خرید خودرو خودداری می‌کنند با این حال با ارائه وام ۲۵ میلیون تومانی خرید، بخشی که مشکلشان پایین بودن قدرت خرید بود وارد این بازار خواهند شد.

فربد زاوه افزود: ممکن است برخی افراد نیز خودروی فعلی خود را فروخته و خودروی جدیدی با استفاده از وام ۲۵ میلیونی خریداری کرده و از مابه‌التفاوت نقدینگی به دست آمده در امور دیگری استفاده کنند.

این کارشناس صنعت خودرو در ادامه به ایسنا گفت: به عنوان مثال فردی می‌تواند خودروی ۳۰ میلیون تومانی خود را فروخته و همین خودروی ۳۰ میلیون تومانی را با پرداخت شش میلیون تومان پیش‌پرداخت، از طریق وام خریداری کند.

در این حالت ۲۴ میلیون تومان نقدینگی در دست وی باقی می‌ماند که به منزله دریافت وام با بهره ۱۶ درصدی و بازپرداخت هفت ساله از بانک است.وی افزود: بنابراین با آغاز پرداخت وام خرید خودرو، برخی از مصرف‌کنندگان برای تأمین خودرو و برخی برای استفاده از نقدینگی ناشی از این وام وارد بازار خواهند شد و به همان نسبت نیز تقاضای خرید خودرو در بازار خودروهای دست دوم کاهش یافته و این بازار راکد خواهد شد.زاوه با بیان اینکه فرایند پیش‌بینی شده برای پرداخت وام خودرو در بسته اقتصادی دولت، فرایند هوشمندانه‌ای است، تصریح کرد: بسته به تعداد تسهیلاتی که از این طریق پرداخت خواهد شد، تأثیرات آن بر دوره رونق و رکود بازار خودرو متفاوت خواهد بود.

بورس

رشد ۲/۶درصدی شاخص بورس در مهرماه

شاخص بورس در هفتمین ماه سالجاری با رشد ۲/۶درصدی و حجم، ارزش و دفعات معاملات نیز به‌ترتیب با کاهش ۲۵/۷، ۴۱ و ۰/۹درصدی مواجه شدند.

به گزارش تسنیم؛ در نخستین ماه پاییز امسال تعداد ۹ هزار و۲۱۲ میلیون سهم و حق تقدم به‌ارزش ۱۶ هزار و۱۶۱ میلیارد ریال در ۶۳۸هزار دفعه مورد معامله قرار گرفت که به‌ترتیب ۲۵/۷، ۴۱ و ۰/۹ درصد کاهش را نسبت به شهریورماه سالجاری تجربه کرد. همچنین ارزش معاملات نرمال در این مدت به ۱۶ هزار و ۴۶ میلیارد رسید و حجم معاملات معاملات نرمال با ۹ هزار و۱۹۲ میلیون سهم به‌ترتیب با ۳۰ و ۲۰/۴درصد کاهش همراه شدند. تعداد یک میلیون و۹۵۲ هزار و ۵۸۰ برگه اوراق مشارکت نیز به ارزش هزار و۹۵۳ میلیارد ریال در مهرماه سالجاری معامله شد که نسبت به شهریورماه به‌ترتیب کاهش ۱۹ و ۱۸/۸درصدی را نشان می‌دهد.

بر اساس این گزارش؛ شاخص کل هم با هزار و۵۹۸ واحد افزایش در هفتمین ماه امسال معادل ۲/۶۰ درصد افزایش داشت و به رقم ۶۳ هزار و۱۷۵ واحد رسید.

شاخص بازار اول نیز با هزار و۳۰۱ واحد افزایش در پایان این ماه به رقم ۴۴ هزار و۵۳ واحد و شاخص بازار دوم با ۲ هزار و۴۶۶ واحد افزایش به عدد ۱۳۹ هزار و ۸۲ واحد رسیدند.

گروه استخراج سایر معادن نیز ۱۹ درصد، دباغی، پرداخت چرم و ساخت انواع پاپوش با ۱۸/۲۱ درصد، لاستیک و پلاستیک با ۹/۳۲ درصد، حمل و نقل، انبارداری و ارتباطات با ۷/۶۴درصد و محصولات شیمیایی با ۵/۳۶ درصد بیشترین تغییر در شاخص صنایع را نسبت به سایر گروه‌ها در ماهی که گذشت به خود اختصاص دادند.

خبر

جزئیات شگرد تسهیلاتی بانک‌داران

از ۴ تا ۴۰ میلیون تومان وام بگیرید!

با وجود ممنوعیت پرداخت وام به شرط سپرده، این رویه همچنان در بانک‌ها دنبال می‌شود و حتی بانک‌های بزرگ با تهیه جدول‌هایی از ۴۰ تا ۴۰۰ میلیون ریال وام می‌دهند.

در روزهایی که بانک مرکزی سعی در افزایش مبالغ وام‌هایی همچون خودرو و تسهیلات کارت اعتباری خرید برای تحرک بخشی به اقتصاد دارد، برخی از بانک‌ها همچنان داستان پرداخت وام به شرط سپرده را دنبال می‌کنند و در پی کسب سود و جذب سپرده‌های بیشتر هستند.

به گزارش مهر، اگرچه این موضوع یعنی جذب سپرده فی نفسه منفی نیست اما این در حالی است که بانک مرکزی پرداخت وام به شرط سپرده را ممنوع کرده است، با وجود این برخی از بانک‌ها که شامل بانک‌های بزرگ و دولتی هم می‌شوند، همچنان این رویه را اجرا می‌کنند و بدون واهمه این موضوع را هم با نصب اطلاعیه‌هایی در معرض دید مشتریان قرار می‌دهند.

نکته جالب اینکه پرداخت این نوع وام‌ها که حداکثر تا مبلغ ۴۰ میلیون تومان است، در قبال دریافت سند ملک و در رهن بانک قراردادن آن است و این شیوه هم به نوبه خود تأمل برانگیز است، این در حالی است که مسئولان بانک مرکزی و بانک‌ها هر اقدام خلاف قانون و مقررات را به مؤسسات مالی و اعتباری که مجوز ندارند نسبت می‌دهند.

خبرگزاری مهر نمونه‌ای از اطلاعیه یکی از بانک‌ها را به عنوان سند منتشر می‌کند:

حداقل مانده سپرده‌گذاری ۱۰ میلیون ریال (برای دریافت تسهیلات باید مبلغ سپرده افزایش یابد.) به ازای افزایش هر یک ماه کامل ماندگاری سپرده. افزایش سه ماه در دوره بازپرداخت (حداکثر دوره بازپرداخت با توجه به ماندگاری ۴۸ ماه است) تسهیلات تا سقف ۱۰۰ میلیون ریال یک ضامن (کارمند رسمی با گواهی کسر از حقوق). تا ۲۰۰ میلیون ریال دونفر ضامن کارمند رسمی (با ارائه سند مالکیت مسکن). تا ۴۰۰ میلیون ریال سند باید در رهن بانک باشد. این تنها نمونه‌ای از شیوه‌های بانک‌ها برای جذب سپرده است. به هر حال سخت شدن نحوه پرداخت وام در بانک‌های بزرگ دولتی و خصوصی، مردم را به سمت مؤسسات اعتباری بدون مجوز سوق می‌دهد که البته پرداخت وام توسط آنها هم به نوبه خود جای تأمل دارد.

عکس و مکث

بدون شرح
منبع:مهر

پیام تاریخ، تمدن و فرهنگ مادستان
The Message Of Madestan's History & Civilization & Culture
روزنامه همدان پیام
۸
دوشنبه ● ۴ آبانماه ۱۳۹۴ ● شماره ۲۴۸۲
حادثه
hadese@hamedanpayam.com

هشدار پلیس فتا به والدین

تهدیدات تلفن همراه را جدی بگیرید

نوجوانان با داشتن تلفن همراه دقت لازم را در حفظ حریم خصوصی ندارند و عکس، فیلم و مطالبی را به اشتراک می‌گذارند که برای خانواده‌ها دردسرساز می‌شود.

سرپرست اداره تشخیص جرایم سایبری پلیس فتا ناجا گفت: خانواده‌ها باید درباره حفظ حریم خصوصی خود و دیگران به فرزندانشان آموزش دهند و از او بخواهند قبل از به اشتراک‌گذاری تصاویر و فیلم‌ها از طریق تلفن همراه فکر کنند و یا حتی از خانواده خود مشاوره بگیرد.

حمید کیانی افزود: انتشار عکس یا فیلم از حریم خصوصی دیگران جرم است و انتشار آن می‌تواند با شکایت همراه باشد و فرزند شما در این خصوص متهم تلقی می‌شود.وی به خانواده‌ها در خصوص انتشار شماره همراه فرزندان نیز هشدار داد و تصریح کرد: والدین باید به فرزندان آموزش دهند که به هر کس شماره ندهند و خود آنها نیز از در اختیار گذاشتن شماره فرزند خود به افراد غریبه پرهیز کنند.کیانی افزود: مجرمان سایبری با داشتن شماره کودکان درصدد اغفال آنها برآمده و کودکان را طعمه اهداف شوم خود می‌کنند.وی همچنین از خانواده‌ها خواست تا به فرزندان خود در خصوص کلاهبرداری‌های پیامکی آموزش دهند تا مورد سوءاستفاده قرار نگیرند.به گزارش پلیس فتا، کیانی با بیان اینکه در کلاهبرداری‌های پیامکی اغلب وعده هدایای رایگان را می‌دهند، گفت: این امر موجب می‌شود تا کودکان به راحتی فریب خورده و در دام کلاهبرداران پیامکی گرفتار شوند.

وی تأکید کرد: خانواده‌ها به فرزندان خود آموزش بدهند که به هیچ عنوان به درخواست‌های پیامکی جواب ندهند و از ارسال شماره‌های بانکی و یا واریز وجه به حساب این پیامک‌ها خودداری کنند.

کیانی نظارت بر فعالیت‌های کودکان با تلفن همراه را از سوی خانواده‌ها ضروری دانست و گفت: نظارت والدین بر تلفن همراه کودکان می‌تواند به طور نامحسوس و با استفاده از نرم‌افزارهای امنیتی والدین صورت گیرد.

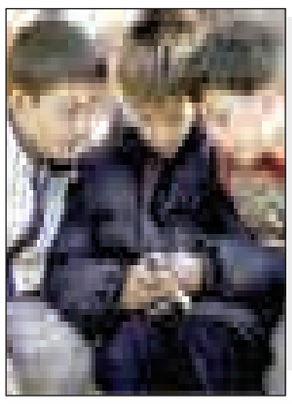

اعترافات عجیب سرکرده باند سارقان منازل تویسرکان

سارق آدمکش دستگیر شد

■ از ۱۷ فقره سرقت منزل و قتل یکی از مالباختگان تا سرقت وجه خودروهای عبوری در پوشش مأمور کلانتری

سارقان منازل تویسرکان در حین سرقت وجه نقد مرد عرب‌زبان، مرگ وی را رقم زدند.

به گزارش همدان‌پیام، در چند ماه گذشته در پی وقوع چندین فقره سرقت منزل در تویسرکان، موضوع به صورت جدی در دستور کار مأموران آگاهی قرار گرفت و تحقیقات برای به دام انداختن سارق یا سارقان همزمان با وقوع آغاز شد.

کارآگاهان پلیس آگاهی با تحقیقات و بررسی‌های انجام داده متوجه شدند سرقت‌های رخ داده با یک شیوه و روش خاص و توسط باند سارقان انجام شده به گونه‌ای که سارقان پس از انجام سرقت با خودروهای تیزرو اموال مسروقه را سریعاً جابه‌جا می‌کرده‌اند.

در ادامه تحقیقات و بررسی‌های پلیس، مأموران انتظامی به خودروی سمند بدون پلاک مشکوک می‌شوند که با نزدیک شدن مأموران به خودرو، بلافاصله افرادی سوار بر خودرو و از محل متواری می‌شوند که مأموران نیز به تعقیب و گریز خودرو می‌پردازند.پس از عملیات تعقیب و گریز نهایتاً خودروی مورد نظر در شهر سرابی تویسرکان زمانی که با پیکان وانتی برخورد می‌کند، متوقف و دو نفر از سرنشینان آن از سیاهی شب استفاده و فرار می‌کنند اما یک نفر از آنها به نام "م" به دام پلیس می‌افتد.

فرد مورد نظر وقتی به پلیس آگاهی منتقل می‌شود در بازجویی‌های کارآگاهان پرده از راز ۱۷فقره سرقت منزل با همکاری دو نفر دیگر برمی‌دارد و سرکرده باند به نام "ف" را نیز لو می‌دهد.

سرکرده این باند در بازجویی‌ها به پلیس می‌گوید: علاوه بر سرقت منازل مدتی پیش قصد سرقت وجه نقد مردی را داشتیم که با نزدیک شدن به وی، با مقاومت قربانی روبه‌رو و با وی درگیر شدیم تا اینکه پس از سرقت پول با خودرو از محل فرار کردیم اما در حین فرار این فرد از خودرو ما آویزان شد و پس از طی مسافتی حدود ۳۰۰ متر از خودرو پرتاب و بر اثر برخورد با زمین ضربه مغزی شد که بعد متوجه شدیم این فرد پس از چند روز بستری در بیمارستان فوت کرده است.

وی در ادامه بازجویی‌های پلیس، اعترافات عجیبی نیز داشته که به پلیس عنوان کرده است که در دو ماه گذشته تا زمان دستگیری به اتفاق دو نفر دیگر از بستگانش در ساعات اولیه شب در شهرهای "صفادشت و طالقان" استان البرز با استفاده از یک دستگاه خودروی سمند با یک جفت پلاک سرقتی در پوشش مأموران نیروی انتظامی در محورهای ذکر شده خودروهای عبوری را متوقف و خود را مأمور کلانتری معرفی می‌کرده و وجوه نقد افراد را به سرقت می‌بردند در این مدت بیش از ۱۲۶ میلیون ریال از هفت خودروی سواری به جیب زدند.رئیس پلیس آگاهی استان همدان ضمن تأیید این خبر گفت: در پی وقوع چندین فقره سرقت منزل در سطح شهرستان تویسرکان، این موضوع به صورت جدی در دستور کار مأموران پلیس آگاهی قرار گرفت.رضا زارعی اظهار کرد: در ادامه بررسی‌های پلیس، خودرو سارقان که یک دستگاه خودرو سمند و حامل سه نفر سرنشین مرد بود، توسط اکیپ گشت نامحسوس پلیس آگاهی در سطح شهر شناسایی شد و در استعلام صورت گرفته مشخص شد این خودرو دارای دستور فقدان پلاک از شهرستان بروجرد است که بلافاصله عوامل گشت برای دستگیری آنها وارد عمل شدند.

زارعی ادامه داد: اما سارقان سوار بر خودرو به محض مشاهده مأموران اقدام به فرار از محل کردند که پس از یک عملیات تعقیب و گریز و اعلام طرح مهار به تمامی واحدهای انتظامی سطح شهر، در نهایت خودرو سارقان در یکی از خیابان‌های شهر "سرابی" تویسرکان پس از برخورد با یک دستگاه وانت پیکان متوقف شد که دو تن از متهمان با استفاده از تاریکی شب متواری و یک نفر از آنها به نام (م) دستگیر و خودرو سمند متعلق به آنان توقیف و به پلیس آگاهی منتقل شد.

وی با اشاره به اینکه در بازرسی به عمل آمده از داخل خودرو مذکور وسایل سرقت از قبیل پیچ‌گوشتی، تالیور و انبر قفلی کشف شد، اظهار کرد: در بررسی دقیق‌تر از خودرو نیز مشخص شد که پلاک تقلبی بر روی پلاک اصلی خودرو به نحو ماهرانه‌ای نصب شده است.رئیس پلیس آگاهی استان افزود: در ادامه رسیدگی به پرونده و در بازجویی‌های فنی و تخصصی و با تشویق و ترغیب متهم به بیان واقعیت، در نهایت لب به اعتراف گشود و به ۱۷فقره سرقت منزل در شهرستان تویسرکان با همکاری دو نفر دیگر اقرار و اعتراف کرد که در ادامه تلاش‌های به عمل آمده، پلیس توانست سرکرده اصلی این باند به نام (ف) را نیز دستگیر کند.

وی بیان کرد: با تحقیقات دقیق علمی و تخصصی و بازجویی فنی از سرکرده این باند، نامبرده علاوه بر سرقت‌های یاد شده بیان کرد که در حین سرقت (کفزنی) وجه نقد از شخصی عرب‌زبان با وی درگیر شدیم که در حین فرار این فرد از خودرو (خودرو سارقان) آویزان شد و پس از طی مسافتی حدود ۳۰۰ متر از خودرو پرتاب و بر اثر برخورد با زمین ضربه مغزی شد که پس از چند روز بستری در بیمارستان فوت کرد.

این مقام انتظامی گفت: در ادامه متهم (ف) اظهار کرد در دو ماه گذشته تا زمان دستگیری به اتفاق دو نفر دیگر از بستگانش در ساعات اولیه شب در شهرهای "صفادشت و طالقان" استان البرز با استفاده از یک دستگاه خودروی سمند با یک جفت پلاک سرقتی در پوشش مأموران نیروی انتظامی در محورهای ذکر شده خودروهای عبوری را متوقف و خود را مأمور کلانتری معرفی کرده و اقدام به سرقت وجوه نقد از خودروهای عبوری می‌کردند که در این مدت جمعاً مبلغ ۱۲۶ میلیون ریال از هفت فقره خودرو سواری سرقت کردند.

رئیس پلیس آگاهی انتظامی استان همدان در پایان بیان کرد: متهمان دستگیر شده پس از تشکیل پرونده برای سیر مراحل قانونی به دادسرا ارسال و از آن طریق با قرار مناسب روانه زندان شدند و تلاش پلیس برای دستگیری متهم سوم این پرونده همچنان ادامه دارد.

حادثه در جهان

بحران آتش‌سوزی در اندونزی

ناوها برای تخلیه مردم وارد عمل شدند

بحران آتش‌سوزی در اندونزی که آلودگی ناشی از آن جنوب شرق آسیا را فراگرفته است باعث شد مقامات این کشور، شهروندان در معرض آلودگی را با ناوهای جنگی جابه‌جا کنند تا در پنج هفته آینده با بحران انسانی مواجه نشوند.

"لوهوت پاندجایتان" وزیر امور هماهنگی امنیتی، سیاسی و حقوقی اندونزی از جابه‌جایی مردم برای کاهش بحران انسانی ناشی از آتش‌سوزی جنگل‌های این کشور خبر داد و گفت که احتمال دارد مردم بیشتری تحت تأثیر آلودگی‌های ناشی از دود این آتش سوزی‌ها قرار گیرند.

به گزارش ایرنا، مردم شهر "پالانگ کارایا" در استان "کالیمانتان" اندونزی که از مراکز عمده آتش‌سوزی است روزهای پر از دود و سیاهی را سپری می‌کنند و براساس شاخص‌های بین‌المللی، شاخص آلودگی هوا در این شهر به بیش از دو هزار رسید، در حالی که آلودگی بیش از ۳۰۰ خطرناک و برای سلامت مضر است.

وزیر اندونزیایی با اشاره به گزارش هواشناسی و بارش کم باران تا پایان ماه نوامبر (۹ آذرماه)، گفت که به این دلیل اقدام گسترده‌ای برای مقابله با پیامدهای آتش‌سوزی و بحران انسانی ناشی از آلودگی هوا باید صورت گیرد.

وی گفت: پنج هفته آینده، حیاتی است و از اکنون باید عمل کنیم و نمی‌توان صبر کرد.

این وزیر اندونزی در مورد روند تخلیه شهروندان از شهرها و مناطق آلوده، افزود: اولویت نخست برای تخلیه، نوزادان و کودکان هستند و بر این قشر تمرکز می‌شود.

کشتی‌های جنگی نیروی دریایی و قایق‌های پلیس نیز به عنوان سرپناه موقت برای پنج تا شش هفته به کمک مردم تحت تأثیر آلودگی می‌آیند تا آنها را به مناطق بهتر منتقل کنند.

این آتش‌سوزی‌های گسترده در مرحله نخست با آتش زدن عمدی مزارع پالم و جنگل‌های اندونزی به وسیله کشاورزان و شرکت‌های مرتبط برای بهره بیشتر از پالم در سال زراعی جدید شروع شد، اما به دلیل سهل‌انگاری در خاموش کردن آن گسترش یافت.

ارتباط‌های پنهانی دوران مجردی پای زن جوان را به دادگاه خانواده کشاند

مرد جوان وقتی پی به ارتباط‌های پنهانی همسرش در دوران مجردی برد، راهی دادگاه خانواده شد و درخواست طلاق داد.

چندی پیش مرد جوانی با مراجعه به دادگاه خانواده درخواست طلاق داد و در خصوص دلیل آن به قاضی گفت: آقای قاضی همسرم با چند پسر دوست بوده و با آنها ارتباط داشته است. ولی این موضوع را از من پنهان کرده بود. من تازه بعد از یک سال متوجه شدم که همسرم با چندین نفر دوست بوده است.

وی افزود: از وقتی این موضوع را متوجه شدم به شدت اعصابم خورد شده و نمی‌توانم این موضوع را تحمل کنم و با آن کنار بیایم. اگر همسرم از همان ابتدا موضوع را به من گفته بود شاید راحت‌تر با آن برخورد می‌کردم تا حالا که فهمیده‌ام از من پنهان کرده است.

به گزارش باشگاه خبرنگاران، مرد جوان ادامه داد: این اتفاق زندگی مرا تغییر داده و باعث شده طرز فکرم نسبت به همسرم عوض شود. برای همین تصمیم خودم را گرفتم و می‌خواهم از این زن برای همیشه جدا شوم، تا به بدبینی‌هایم برای همیشه پایان دهم. من و همسرم اگر هم با هم زندگی کنیم، در آینده با مشکلات جدی مواجه می‌شویم.

در پایان قاضی دلیل این مرد برای طلاق را کافی ندانست و سعی کرد او را از جدایی منصرف کند. قاضی به این مرد پیشنهاد داد تا پیش از هر تصمیمی ابتدا با یک مشاوره خانواده صحبت کند. این مرد نیز در نهایت پیشنهاد قاضی را پذیرفت.

حادثه در ایران

مسمومیت ۱۸۵ نفر در چالوس

۱۸۵ تن در شهرستان چالوس مسموم و پس از مراجعه به بیمارستان ادعا کردند غذای نذری خوردند.

سخنگوی اورژانس کشور در این‌باره گفت: تعدادی از ساکنان چالوس به دلیل مسمومیت به دو بیمارستان رازی و طالقانی مراجعه و تحت درمان قرار گرفتند.

مجتبی خالدی با بیان اینکه ابتدا حدود ٤٠ نفر به بیمارستان مراجعه کردند، اظهار کرد: در یک روز ۱۸۵ تن به دلیل مسمومیت به این دو بیمارستان مراجعه کرده، تحت درمان قرار گرفتند که همه این افراد به جز ١٤ نفر در حال حاضر از بیمارستان ترخیص شده‌اند.

وی گفت: در حال حاضر ١٤ نفر در بیمارستان تحت نظارت هستند، البته در مورد وضعیت این افراد جای نگرانی وجود نداشته و در چند روز آینده از بیمارستان مرخص خواهند شد.

سخنگوی اورژانس کشور درباره دلیل مسمومیت این افراد، اظهار کرد: برخی از این افراد ادعا کردند که آخر هفته گذشته بعد از نماز مغرب و عشا در یکی از مراکز عزاداری غذایی را مصرف کرده و پس از آن دچار مسمومیت شده‌اند اما تا زمانی که جواب نمونه‌ها به دست ما نرسد نمی‌توان اظهارنظر قطعی کرد که آیا غذای نذری موجب مسمومیت این افراد شده یا عامل دیگری وجود داشته است.

خالدی با اشاره به اینکه در این هفته جواب نمونه‌برداری و دلیل قطعی مسمومیت این افراد اعلام خواهد شد، اظهار کرد: البته مشکل حادی در این زمینه وجود نداشت.

واژگونی پرشیا یک کشته بر جای گذاشت

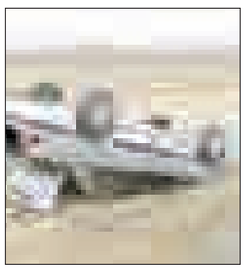

بر اثر واژگونی یک دستگاه خودروی پرشیا در ملایر یک نفر فوت و دو نفر مجروح شدند.

رئیس پلیس راه استان همدان گفت: یک دستگاه خودروی سواری پرشیا هنگام تردد در پیچ هاجر در ملایر واژگون شد.

مهدی شاکری افزود: خودرو سواری پرشیا از مبدأ تهران به مقصد ملایر در حال عزیمت بوده که در این منطقه دچار سانحه می‌شود که در این سانحه دلخراش یک سرنشین جان خود را از دست داد و دو سرنشین دیگر نیز مجروح و به مرکز درمانی منتقل شدند.

رئیس پلیس راه استان همدان گفت: دلیل بروز این سانحه و واژگون شدن خودروی سواری پژو پرشیا تخلف در سرعت مطمئن گزارش شده است.

شاکری اظهار کرد: یک لحظه غفلت و رعایت نکردن حقوق دیگران حوادث و سوانح دلخراشی را به همراه دارد که بیشتر مواقع تبعات این بی‌توجهی غیرقابل جبران است.

جاعلان پول‌های تقلبی شناسایی شدند

جاعلان پول که قصد خرید با اسکناس‌های جعلی و تقلبی را داشتند با هوشیاری کسبه تویسرکان شناسایی و توسط پلیس دستگیر می‌شوند.

فرمانده انتظامی شهرستان تویسرکان در این باره گفت: به دنبال دریافت گزارش‌های مردمی از سوی شهروندان تویسرکانی مبنی بر استفاده و خرید کالا با چک‌پول و اسکناس‌های تقلبی توسط افرادی ناشناس و غیر بومی شهرستان، موضوع بلافاصله برای انجام اقدام‌های لازم در دستور کار قرار گرفت.

محمد معصومی اظهار کرد: با اطلاع از منبع آگاه درباره مشاهده دو نفر ناشناس که قصد خرید با اسکناس‌های جعلی را داشتند، جاعلان توسط کسبه شناسایی می‌شوند، که پس از شناسایی متواری می‌شوند.

فرمانده انتظامی تویسرکان افزود: پس از آن و با رصد گزارش منابع از سوی مأموران کلانتری ۱۱ و با گشت‌زنی‌های نامحسوس در نهایت دو جاعل اسکناس در شهر که قصد فرار داشتند در خیابان شریعتی شناسایی و دستگیر شدند.

معصومی بیان کرد: دو جاعل به کلانتری ۱۱ منتقل شده و پس از بازرسی‌های انجام شده از آنها ۹ قطعه چک پول جعلی صد هزار تومانی کشف می‌شود. وی تصریح کرد: متهمان در بازجویی‌ها با اعتراف به بزه ارتکابی به خرید در سطح شهرستان توسط چک‌پول‌های جعلی از مغازه‌داران اعتراف کردند.

فرمانده انتظامی تویسرکان افزود: در این رابطه کسبه و مالباختگان با مراجعه به کلانتری جاعلان را شناسایی کردند و در نهایت پرونده متهمان تشکیل و به مراجع قضایی معرفی شدند.

باند حرفه‌ای تهیه و توزیع مواد مخدر متلاشی شدند

وی همچنین در ادامه از انهدام دو باند حرفه‌ای تهیه و توزیع مواد مخدر، کشف بیش از یک کیلوگرم هروئین و دستگیری پنج قاچاقچی در این شهرستان نیز خبر داد.

معصومی گفت: در پی اخبار و اطلاعات رسیده از منابع این فرماندهی مبنی بر تهیه و توزیع و نیز فروش مواد مخدر در سطح شهرستان و روستاهای اطراف موضوع به سرعت و با حساسیت ویژه‌ای در دستور کار مأموران پلیس مبارزه با مواد مخدر شهرستان قرار گرفت.

پس از شناسایی عاملان اصلی فروش موادمخدر و تحقیقات به عمل آمده، مشخص شد این باند از سرکرده‌های اصلی تهیه، تولید و اغفال جوانان در رابطه با فروش موادمخدر است.

وی افزود: این باند سوابق بسیاری در سطح شهرستان و حتی روستاهای اطراف در خصوص جابه‌جایی و فروش انواع مواد به صورت حرفه‌ای و هوشیارانه را داشته و در این‌باره شهروندان و اهالی نیز بارها نارضایتی خود را از آنها اعلام کردند و حتی پاتوقی برای تجمع و استعمال معتادان و افراد ولگرد نیز ایجاد کرده بودند.

به گفته وی، موضوع پس از انجام تحقیقات دقیق و کسب اطلاعات لازم با مقام قضایی هماهنگ و در این باره مجوز ورود به منزل و مخفیگاه این باند اخذ شد و مأموران پلیس موادمخدر با همراهی پاسگاه خرمرود در یک عملیات ضربتی و غافلگیرانه به منزل متهم اصلی وارد شدند و پس از بازرسی از منزل متهم یک کیلو نوع تریاک کشف و در این باره دوقاچاقچی اصلی باند دستگیر و طبق قانون برای رسیدگی کامل به مراجع قضایی و ذی‌صلاح منتقل شدند.

سودوکو ۲۴۸۲

	۹							
							۷	
۷	۱	۳				۴		۲
					۹		۱	
	۴			۱		۸		
			۵		۷			
		۸		۲			۴	
	۶		۸					
		۵				۷	۸	۶

پاسخ‌های شماره قبل

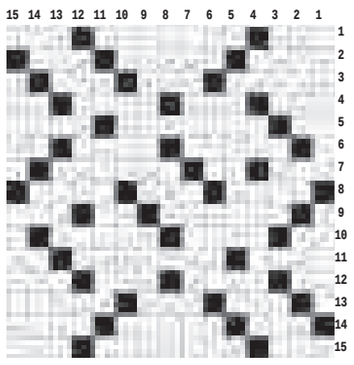

۴	۲	۱	۶	۵	۷	۸	۳	۹
۹	۵	۶	۸	۱	۳	۴	۷	۲
۸	۳	۷	۹	۴	۲	۶	۱	۵
۷	۸	۴	۲	۶	۵	۱	۹	۳
۱	۹	۳	۷	۸	۴	۵	۲	۶
۲	۶	۵	۱	۳	۹	۷	۸	۴
۶	۱	۲	۴	۹	۸	۳	۵	۷
۵	۴	۹	۳	۷	۱	۲	۶	۸
۳	۷	۸	۵	۲	۶	۹	۴	۱

جدول ۲۴۸۲

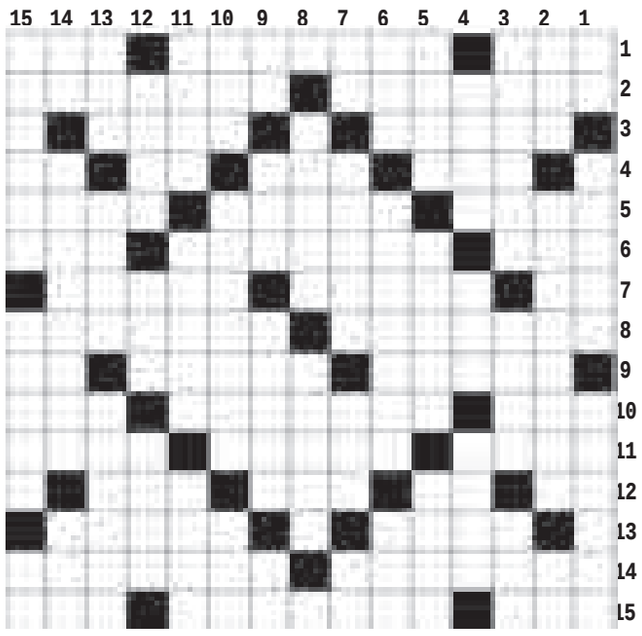

افقی

۱- لیکن - متفرق - غله پاک کرده ۲- سنگر - قیمه ۳- همسر پیامبر - به ۴- یار مشهدی - درخت انداز - پسوند شباهت - مجازات شرعی ۵- کارگر کشتی - کنایه از زیارت رفتن - دوربین فرنگی ۶- دومین مهره گردن - اولین پزشکی که موفق به پیوند قلب شد - عیب و ننگ ۷- شامل همه می شود - شک - از سازهای موسیقی ۸- کشور اروپایی - تیتر ۹- تنگاتنگ - برادر عامیانه - کشنده بی صدا ۱۰- شهر نیروگاه - تقویم و سالنامه - طعمی که دهان را بسوزاند ۱۱- واحد بوکس - پدر و مادر - بازرگان ۱۲- مروارد - اثر پا - رتبه بندی کاراته - نیرومند ۱۳- محافظ نظامی - مکار و حیله گر ۱۴- از جزایر خلیج فارس - مدرک فوق دیپلم ۱۵- پلنگ - محال - اسم

عمودی

۱- دندانه سوهان - تلاشگر - پلکان چوبی ۲- واحد سرعت هواپیما - ولخرج - صدای کلفت ۳- فکر - اثر و علامت - قبر و مزار ۴- تابع - خرما - نمایش غم انگیز ۵- پاهای عقاب - داداش، کاکا - کذب ۶- محل گذر - کنایه از کار بی اساس - یک دهم ۷- نفس بلند - داج - کف روی مایعات - مساوی عامیانه ۸- سد - سخت ۹- یار سوزن - جایز - مرز - قلیل ۱۰- پست و فرومایه - آواره و گمگشته - کیف سفری ۱۱- از شهرهای آذربایجان شرقی - واحد پول بحرین - پسر کاوه آهنگر ۱۲- شک کننده - خوراک بقدر حاجت - به دنیا آوردن ۱۳- مقابل - اسباب زندگانی - چین ملی ۱۴- بالای فرنگی - پیرومتر - مجلس بزرگان ۱۵- رئیس بلدیه - شریک در غصه و غم - دریای عرب

پیام تاریخ، تمدن و فرهنگ مادستان
The Message Of Madestan's History & Civilization & Culture
روزنامه همدان پیام
۹
دوشنبه ● ۴ آبانماه ۱۳۹۴ ● شماره ۲۴۸۲
جامعه
ejtemaei@hamedanpayam.com

واردات ۴۲۰ هزار تن روغن پالم

معاون وزیر بهداشت و رئیس سازمان غذا و دارو، گفت: تا پایان امسال ۴۲۰ هزار تن واردات روغن پالم خواهیم داشت که این عدد ۳۰ درصد روغن مصرفی در کشور را تشکیل می‌دهد .

به گزارش مهر، رسول دیناروند با اشاره به سیر نزولی واردات روغن پالم به کشور از سال ۱۳۹۲ تا کنون گفت: تا پایان سال ۴۲۰ هزار تن واردات روغن پالم خواهیم داشت که این عدد ۳۰ درصد روغن مصرفی در کشور را تشکیل می‌دهد.

وی گفت: واردات روغن پالم در سال ۱۳۹۲ برابر با ۷۵۰ هزار تن بوده است که این عدد برای سال ۱۳۹۳ به ۴۴۶ هزار تن رسیده است.

توسعه رشته‌های جدید براساس نیازها

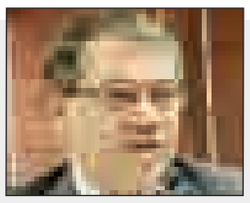

معاون آموزشی وزارت بهداشت گفت: توسعه رشته‌های جدید براساس نیازهای کشور یکی از ملاک‌های واسپاری مأموریت‌های مناطق آمایشی بوده است. به گزارش ایلنا، محمد باقر لاریجانی افزود: با بهره گیری از تجربیات سایر کشورها حیطه‌های دانش مختلفی براساس این دو مطالعه استخراج شده که باید به رشته‌های موجود در این حیطه‌ها توجه شود. وی افزود: براساس این مطالعه رشته‌ها در گروه‌های مختلف دسته بندی شده که می‌توان در مجموع به حیطه‌های حاکمیت و نظام سلامت، بهداشت و پیشگیری، تشخیص و درمان، علوم پایه سلامت و فناوری اشاره کرد.

گزینه دیگری جز اجرای کامل طرح تحول روی میز نداریم

قائم مقام وزیر بهداشت با بیان اینکه پیش‌بینی لازم برای منابع طرح تحول نظام سلامت انجام شده است، تأکید کرد که گزینه دیگری جز اجرای کامل طرح تحول نظام سلامت و نهایی شدن آن روی میز وجود ندارد.

ایرج حریرچی در گفت‌وگو با ایسنا درباره منابع طرح تحول نظام سلامت و اینکه آیا این منابع تکافوی هزینه‌های این طرح را می‌کند، گفت: پیش بینی لازم برای منابع طرح تحول انجام و هزینه‌های لازم نیز برای آن پیش بینی شده است.

آیین شام غریبان در میان حزن و اندوه مردم همدان برگزار شد

آیین شام غریبان حسینی به یاد غربت اهل بیت اباعبدا... الحسین(ع) در میان حزن و اندوه مردم همدان با روشن کردن شمع و فانوس در تکایا و حسینیه‌ها برگزار شد.

مردم استان همدان با روشن کردن شمع در میدان مرکزی شهر همدان و خیابان اطراف آستان مقدس امامزاده عبدا...(ع)، قبرستان‌ها و گلزارهای شهدا در شام غریبان شهدای دشت نینوا به عزاداری پرداختند.

به گزارش ایرنا، مردم عزادار دارالمومنین در آیین شام غریبان سید و سالار شهیدان امام حسین (ع) در مناطق مختلف با سر دادن نوحه "کربلا در کربلا می‌ماند اگر زینب نبود، خیمه‌ها بی پاسبان می‌ماند اگر زینب نبود، زینب ای شمع تمام افروخته، یادگار خیمه‌های سوخته، دشمنت کشت ولی نور تو خاموش نگشت، آری آن جلوه که فانی نشود نور خداست" با اسرای دشت کربلا همنوا شدند.

همچنین برخی دسته‌های عزاداران با در دست داشتن فانوس و مشعل و با پای برهنه به یاد اسیران کربلا مسیری را طی کردند.

تلاوت قرآن و زیارت عاشورا در بین عزاداران حسینی حاضر در مساجد، حسینیه‌ها و نیز هیأت‌های مذهبی فضای روحانی را متجلی کرده است.

مردم همدان از بامداد روز عاشورا با حضور در مساجد و تکایا یاد امام حسین(ع) و ۷۲ تن از یاران با وفای ایشان را گرامی داشته و در مظلومیت این امام همام و اهل بیت ایشان اشک ماتم ریخته و با به راه انداختن دسته‌های سینه زنی و زنجیر زنی به عزاداری روز عاشورا پرداختند.

به مناسبت شهادت امام سجاد(ع)

مکارم اخلاق در سنت و سیره امام زین‌العابدین(ع)

امام سجاد(ع) مظهر کامل و تمام مکارم اخلاقی است. آن حضرت همان گونه که در عبادت و بندگی خداوند اهتمامی بسیار داشت به گونه‌ای که در میان معصومان(ع) به فضیلت زین العابدین و سجاد شناخته شده، همچنین در سیره اجتماعی‌اش چنان بود که به بزرگواری اخلاقی معروف شده است.

امام زین العابدین، چنان که خود تجسم اخلاق و مکارم آن بود، زبان گویای مکارم اخلاقی نیز بود و آنچه خود در کمالش دارا بود، دیگران را بدان به قول و عمل دعوت می‌کرد.

هرچند که امام زین العابدین(ع)، به زینت عبادت کنندگان معروف است و مردم به سبب رابطه و پیوند بسیار مستحکم آن امام همام با خداوند این القاب را به ایشان داده‌اند و او را بسیار سجده کننده می‌شناسند، ولی این ارتباط مستحکم و قوی با خداوند بیانگر میزان عقلانیت بالای ایشان است که در اخلاق نیز خودنمایی می‌کند. اگر عقل و دین و اخلاق می‌خواست تجسم یابد، در شکل امام معصوم(ع) تجسم می‌یابد که این گونه نیز بوده است. در روایتی از پیامبر(ص) است که فرمود: لوکان العقل رجلا لکان الحسن؛ اگر قرار بود عقل به صورت یک انسان تجسم پیدا کند به صورت امام حسن علیه السلام ظاهر می‌شد. (فرائد السمطین، ج ۲، ص ۶۸) این معنا اختصاص به حضرت امام حسن(ع) نداشت، بلکه همه انوار امامان(ع) که نور واحد هستند، این گونه‌اند.

امام زین العابدین(ع)، تجسم عقل است که از آن نمادهایی همچون تدین و اخلاق نیک ظهور می‌یابد. ازاین رو در سیره و سنت آن امام همه مکارم اخلاق را می‌توان یافت و ایشان تجسم کامل اخلاق نیکی است که خداوند پیامبرش را به عنوان «انک علی خلق عظیم» بدان ستوده است. (قلم، آیه ۴)

آن حضرت در سفارش خویش به دیگران می‌فرمود: سه چیز موجب نجات انسان مومن خواهد بود: نگهداری زبانش از حرف زدن درباره مردم و غیبت آنان، مشغول شدنش به خویشتن با کارهایی که برای آخرت و دنیایش مفید باشد و بسیار گریستن بر اشتباهاتش.

از نظر آن حضرت غیبت رفتاری ضداخلاقی و هنجاری است که آثار بسیار سویی در زندگی دنیوی و اخروی شخص به جا می‌گذارد. به نظر آن حضرت عیب جویی و غیبت کردن اموری است که آدمی را به هلاکت می‌افکند. بنابراین پیش از این که به دیگری مشغول شود به خود مشغول شود و عیوب خود را بشناسد و در برطرف کردن آنها تلاش کند.

آن حضرت اهل تقوا و صداقت و حیا و خوش رویی بود. از این رو، همواره بر این مکارم اخلاقی تأکید داشت و می‌فرمود: اربع من کن فیه کمل اسلامه، و محصت ذنوبه، و لقی ربه و هو عنه راض: وقا لله بما یجعل علی نفسه للناس، و صدق لسانه مع الناس، و الاستحیاء من کل قبیح عند الله و عندالناس، و حسن خلقه مع اهله؛ چهار خصلت است که در هر کس باشد، ایمانش کامل و گناهانش بخشوده خواهد بود و در حالتی خداوند را ملاقات می‌کند که از او راضی و خوشنود است: ۱- رعایت تقوای الهی با کارهایی که برای مردم به دوش می‌کشد؛ ۲- راست گویی و صداقت با مردم؛ ۳- حیا و پاکدامنی نسبت به تمام زشتی‌ها در پیشگاه خدا و مردم؛ ۴- خوش اخلاقی و خوش برخوردی با خانواده خود. (مشکاه الانوار: ص ۱۷۲، بحارالانوار: ج ۶۶، ص ۵۸۳، ح ۴۸)

آن حضرت اهل تواضع و فروتنی بود و از نسبت و پیوند خویش برای اهداف شخصی سود نمی‌جست. از این رو مخفیانه و پنهان سفر می‌کرد. در گزارش‌های تاریخی و روایات بسیار آمده که امام سجاد(ع) اغلب با کسانی به سفر می‌رفت که وی را نشناسند و اگر آن حضرت را می‌شناختند با آنها شرط می‌کرد که در کارها با آنها مشارکت نماید. وقتی از حضرت علت این کار را می‌پرسیدند، می‌فرمود: بیم دارم از این که به نام رسول‌ا...(ص)، بیش از آنچه استحقاق دارم با من رفتار شود.

آن حضرت اهل سخاوت و بخشش بود و در کنار تقوا، بر سخاوت‌مندی در سنت و سیره تأکید داشت. از نظر ایشان اگر کسی بخواهد در دنیا و آخرت سربلند در میان مردم باشد، به این دو امر (تقوا و سخاوت) باید تمسک جوید. از این رو می‌فرمود: ساده الناس فی الدنیا الاسخیاء، و ساده الناس فی الاخره الاتقیاء؛ در این دنیا سرور مردم، سخاوتمندان هستند؛ و در قیامت سید و سرور مردم، پرهیزکاران خواهند بود. (مشکاه الانوار: ص ۲۳۲، س ۲۰، بحارالانوار: ج ۷۸، ص ۵۰، ح ۷۷)

سخاوتمندی حضرت

از این رو آن حضرت همواره به بخشش و سخاوت به مردم توجه ویژه‌ای مبذول می‌داشت. گزارش‌های تاریخی بسیاری نیز در این مسأله وجود دارد که بیانگر توجه و اهتمام ایشان به مسأله سخاوت‌مندی است. سخاوت ایشان آشکار و نهان نداشت؛ هر چند که بخشش‌های نهان و نیکی‌های ایشان در تاریکی، بسیار معروف است. آن حضرت در شب‌های تاریک جهت یاری فقرا به راه می‌افتاد و با انبانی بر پشت به در خانه‌های مستمندان می‌رفت و با صورت پوشیده به آنان نان و غذا و پول مرحمت می‌فرمود و ناشناس به خانه باز می‌گشت. این امر تا زمان رحلت حضرت ادامه داشت و با رحلت آن حضرت مردم دریافتند که کمک‌های شبانه از سوی آن حضرت بوده که در اختیار نیازمندان قرار می‌گرفته است.

به هر حال، سنت و سیره امام سجاد(ع) سنت و سیره عقلایی در حد کمال بلوغ آن است و لذا مکارم اخلاق را در حد نهایی آن بیان کرده و خود آن را در زندگی‌اش به کار گرفته است. ایشان همانند دیگر چهارده معصوم(ع) تجسم کامل عقل و دین و اخلاق(حیا) هستند. باشد که با بهره‌گیری از سنت و سیره آنان، مسیر رشد و کمالی عقل را بپیماییم.

خبر

آماری تکان‌دهنده از قربانیان عکس سلفی!

سال ۲۰۱۴ سال سلفی بود و سال ۲۰۱۵ سال گرفتن سلفی‌های هنری است که اکنون به مرحله خطرناکی رسیده است و مردم برای گرفتن یک عکس تقریباً خودشان را به کشتن می‌دهند.

به گزارش «باشگاه خبرنگاران» افزایش شمار قربانیان عکس سلفی که مردم با وب‌کم یا گوشی‌های موبایل از خود می‌گیرند، منجر به نصب علائم هشدار دهنده در مکان‌های خطرناک شد. در روسیه در سالجاری چندین نفر به‌خاطر گرفتن یک سلفی جان خود را از دست داده‌اند.

در خرداد ماه، جوانی که از دانشگاه فارغ‌التحصیل شده بود، قصد داشت در حالی که از پل مسکو آویزان شده از خودش عکس بگیرد که سقوط کرد و جان داد. یک پسر ۱۷ ساله هم در شهر وولوگدا وقتی می‌خواست بالای پشت‌بام برای اینستاگرامش عکس بگیرد، قبل از این‌که سقوط کند در حالی که روی پشت‌بام ژست گرفته بود، از خودش چندین عکس گرفت اما تلاش کرده بود عکس‌های بیشتر و بهتری بگیرد. در آمریکا هم به تازگی مردی که می‌خواست با هدف قرار دادن گردنش با تفنگ در مقابل دوربین، سلفی بگیرد، به خودش شلیک کرد و مرد.

تعداد کسانی که امسال به خاطر گرفتن سلفی کشته شده‌اند از تعداد آنهایی که بر اثر حمله کوسه کشته شده‌اند بیشتر است. دست‌کم ۱۲ نفر تاکنون موقع عکاسی از خودشان مرده‌اند در حالی که کشته‌های ناشی از حمله کوسه در همین مدت فقط ۸ نفر بوده است برای پیشگیری از این حوادث وزارت کشور روسیه پس از وقوع چندین مرگ و میر، کارزاری را برای هشدار در مورد خطر مرگ ناشی از سلفی گرفتن به راه انداخته است. دولت فرانسه هم در اقدامی مشابه، پوستری منتشر کرده است که از شهروندان می‌خواهد در نقاطی مثل جلوی قطار، اتومبیل یا ... از خودشان سلفی نگیرند.

بر اساس نتایج مطالعه‌ای که در دانشگاه اوهایوی آمریکا منتشر شد، کسانی که سلفی‌های زیادی از خود در شبکه‌های اجتماعی منتشر می‌کنند درجه خودشیفتگی و اختلالات روانی‌شان بالا است.

آسیب‌های اجتماعی و لزوم توجه به آن در برنامه ششم

مدیرکل دفتر مدیریت عملکرد سازمان بهزیستی کشور به توجه نکردن به موضوعات اجتماعی در برنامه پنجم اشاره کرد و گفت: با توجه به وضعیت آسیب‌های اجتماعی کشور باید سند کنترل و کاهش آسیب‌ها در برنامه ششم تدوین شود.

سید حسن موسوی چلک در گفت و گو با مهر به جای خالی موضوعات اجتماعی در برنامه پنجم توسعه اشاره کرد و افزود: در ماده ۹۷ برنامه چهارم توسعه به موضوعات اجتماعی و آسیب‌های اجتماعی اشاره شده بود اما متأسفانه در برنامه پنجم توسعه حتی یک اشاره کوچکی نیز به آسیب‌های اجتماعی نشده بود و کلاً این موضوعات مطرح نشده بود.

وی گفت: علی رغم اینکه در سیاست‌های کلی به آسیب‌ها توجه شده بود اما در برنامه پنجم به موضوعات و مسائل اجتماعی مردم هیچ اشاره‌ای نشده و برنامه‌ای برای آنها در نظر گرفته نشد که این خود مشکلاتی را در پی داشت.

رئیس انجمن مددکاران اجتماعی کشور تأکید کرد: در حال حاضر شرایط اجتماعی کشور ایجاب می‌کند که در برنامه ششم توسعه موضوع آسیب‌های اجتماعی به مراتب بیشتر از قبل باید مورد توجه قرار گیرد.

موسوی به برخی از شاخص‌های اجتماعی که نگران کننده است اشاره کرد و گفت: در حال حاضر از نظر شاخص ازدواج و طلاق ، آمار اعتیاد ، ایدز، کاهش سن اعتیاد، افزایش تعداد کودکان کار و ازدواج، مصرف شیشه و ... در وضعیت بدی قرار داریم به طوریکه آسیب‌های اجتماعی بیشتر شده است به همین دلیل باید فکری اساسی برای کنترل و کاهش این آسیب‌ها انجام شود.

به گفته وی، با توجه به اینکه آسیب‌های اجتماعی امنیت اجتماعی و سلامت اجتماعی افراد را تحت الشعاع قرار داده است به همین دلیل باید از یک مدیریت هوشمند برای تحلیل وضعیت موجود و نگاه به آینده استفاده شود تا بتوان برنامه ششم توسعه را با توجه به این موارد هوشمندانه‌تر و واقع بینانه‌تر ازبرنامه‌های گذشته نوشت

مدیرکل دفتر مدیریت عملکرد سازمان بهزیستی کشور با اشاره به اینکه برنامه ششم توسعه باید دولت را ملزم به ارائه گزارش سالانه از وضعیت اجتماعی کشور کند ، اظهار کرد: همچنین باید آسیب‌های اجتماعی در کشور رصد و از ظرفیت سازمان‌های اجتماعی در سیاستگذاری‌ها و برنامه ریزی‌ها استفاده شود.

نیش و نوش

ایران: اینترنت‌بازهای خانه به دوش

به این می‌گن نهایت وابستگی!

تابناک:کمک بی‌نظیر ۹هزار میلیارد تومانی بانک مرکزی به یک مؤسسه ورشکسته

واقعاً بی‌نظیره!

مهر:سونامی قطع درختان:کلاغ پر، «باغ پر»

این سونامی روز به روز شدتش بیشتر می‌شه!

تابناک:آماری تکان‌دهنده از قربانیان عکس سلفی!

همین یه مدل رو کم داشتیم!

مهر:شیوه حمایت بسته رونق از صنایع کوچک

البته اگه این حمایت مقطعی نباشه! و بعدش همه رو پشیمون نکنه!

ایرنا:زلزله اقتصاد نیمه تعطیل در بازارکار

بعد می‌گید بیکاری ۵۰درصدی چطور رقم می‌خوره!!

تابناک:آسیب‌های اجتماعی و لزوم توجه به آن در برنامه ششم

در برنامه پنجم که غفلت شد به امید برنامه بعدی!

مهر:مواد مخدر بزرگترین منکر جامعه است

بدون شرح!

تابناک:صف ۱۷ هزار نفری جوانان همدانی برای وام ازدواج

کمی استراحت کنید چون حالا حالاها تو صف هستید!

ایسنا:بروز پدیده زنان مجرد سالمند در ۲۰ سال آینده

تو همین صف‌های وام پیر می‌شن دیگه!

مهر:تلگرام مختل شد یا فیلتر

بستگی داره!

تابناک:فرش همان از صادرات جا نماند

حواستون باشه جا نمونید! که خوب نیست!

مهر:شصت‌وچهارمین میراث طبیعی ایران، زیر آب می‌رود

سونامی اون رو هم برد؟!

تابناک:سند ملی «گرد و غبار» آماده شد

گرد و غبارمون هم ملی شد!

مهر:تضعیف منابع آب از راه‌های قانونی

بدون شرح!

خبر

اصلی‌ترین دلیل مرگ زنان ایرانی چیست؟

بیماری‌های قلبی و عروقی نخستین علت مرگ زنان بین سنین ۳۰ تا ۷۰ در ایران است.

رئیس اداره سلامت میانسالان و بانوان وزارت بهداشت ضمن اشاره به آمار بالای کم تحرکی و چاقی میان زنان، بیماری‌های قلبی و عروقی را نخستین عامل مرگ و میر میان آنها خواند.

مطهره علامه در گفت‌وگو با ایسنا، با بیان این که بیماری‌های قلبی و عروقی نخستین علت مرگ زنان بین ۳۰ تا ۷۰ سال است، گفت: بیماری‌های قلبی و عروقی به خصوص بیماری عروق کرونر نخستین عامل مرگ زود هنگام زنان یعنی بین ۳۰ تا ۷۰ سال در کشور است. مرگ زنان در ۳۰ تا ۷۰ سال باید پیشگیری شود. این افراد در سن مولد هستند و از نظر خانوادگی و اجتماعی فعالند و نباید با مشکلی مثل مرگ روبه‌رو شوند. همان طور که مادر باردار نباید جان خود را از دست دهد. امید به زندگی در جامعه ما برای زنان، بالای ۷۴ سال است و انتظار داریم یک خانم به طور طبیعی حداقل ۷۴ سال عمر کند.

علامه با اشاره به وضعیت نامطلوب شاخص‌های شیوه زندگی در زنان، در عین حال از اوضاع مساعد امید به زندگی در کشور خبر داد و افزود: از نظر شاخص‌های مربوط به شیوه زندگی و برخی کمبودها مثل کمبود ویتأمین دی وضعیت جالبی نداریم و امیدواریم با اجرای برنامه‌های مداخله‌ای وضعیت بهتر شود. اما امید به زندگی از جمله شاخص‌هایی است که به طور کلی افزایش چشمگیری هم در خانم‌ها و هم در آقایان داشته. در سال ۲۰۰۵ امید به زندگی ۷۱ سال بود که این عدد اکنون به ۷۴ سال برای خانم‌ها رسیده است.

وی ادامه داد: اگر زنان به موقع برای شناسایی بیماری‌های قابل تشخیص زودهنگام و مرگ آفرین، مثل سرطان‌ها، دیابت و فشار خون که قاتل خاموش هستند، اقدام کنند احتمال مداخله درمانی مؤثر افزایش پیدا می‌کند؛ چون خیلی از این موارد قابل درمان و کنترل هستند و نباید زنی به خاطر ابتلا به این بیماری‌ها جان خود را ازدست دهد. با مداخلاتی که در سال‌های أخیر به خصوص در حوزه خود مراقبتی شروع شده است، می‌توان امیدوار بود زنان به سلامت خود بیشتر اهمیت دهند و وضعیت بهبود یابد.

رئیس اداره سلامت بانوان و میانسالان وزارت بهداشت تأکید کرد: بیماری‌های قلبی و عروقی، سرطان‌ها، دیابت و بیماری‌های تنفسی حدود ۷۸ درصد علل مرگ زنان را رقم می‌زنند. اختلالات مربوط به بیماری‌های ناتوان کننده مزمن مثل اختلالات روانی و پوکی استخوان نیز همچنان جایگاه اصلی خود را بین علل مرگ و میر زنان حفظ کرده‌اند.

وی در ادامه، با اشاره به کمبود ویتأمین «دی» و همچنین چاقی و کم تحرکی به عنوان یکی از اساسی‌ترین مشکلات در حوزه سلامت زنان افزود: کمبود ویتأمین« دی» به طور خیلی جدی، مشکل بسیار شایع بین زنان در کشور است. تأمین این ویتأمین روی سلامت دستگاه‌های مختلف بدن و پیشگیری از ابتلا به فشار خون بالا، سلامت استخوان‌ها، عضلات و افزایش قدرت و حفظ تعادل آنها تاثیرگذار است.

علامه گفت: ۴۹ درصد خانم‌ها نیز به درجاتی از افزایش وزن و چاقی مبتلا هستند و ۴۸ درصد آنها زندگی کم تحرکی دارند که برای کاهش این کم تحرکی، نیاز به حمایت‌های اجتماعی مانند فراهم سازی فضاهای شغلی و عمومی مناسب برای تحرک و فعالیت جسمانی است.

دانشگاه

آغاز ثبت‌نام تکمیل ظرفیت آزمون سراسری

ثبت‌نام تکمیل ظرفیت آزمون سراسری سال ۹۴ از امروز چهارم آبان‌ماه آغاز و تا هفتم آبان ادامه دارد.

به گزارش تابناک، مشاور عالی رئیس سازمان سنجش آموزش کشور درباره ثبت‌نام تکمیل ظرفیت آزمون سراسری گفت: ثبت‌نام و انتخاب رشته برای شرکت در گزینش رشته‌های تحصیلی آزمون سراسری دانشگاه‌ها و موسسات آموزش عالی بر اساس سوابق تحصیلی از امروز دوشنبه ۴ آبان ماه از طریق سایت سازمان سنجش آغاز می‌شود و تا پنجشنبه ۷ آبان ماه ادامه دارد.

حسین توکلی افزود: برای ثبت‌نام و انتخاب رشته، تمام داوطلبانی که در آزمون سراسری سال ۹۴ شرکت کرده‌اند یا نکرده‌اند می‌توانند بر اساس ضوابط اعلام شده انتخاب رشته کنند. وی گفت: هر داوطلب علاوه بر انتخاب گروه آزمایشی اصلی یعنی گروه‌های علوم ریاضی و فنی، تجربی یا انسانی می‌توانند در گروه‌های آزمایشی هنر یا زبان‌های خارجی هم متقاضی شوند.

نکته

با کمبود نیروی متخصص در مدارس استثنایی کشور مواجه‌ایم

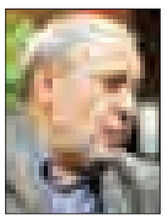

باید از ظرفیت انجمن اولیا و مربیان در تامین نیازهای دانش آموزان با نیازهای ویژه استفاده کنیم.

به گزارش مهر، وزیر آموزش و پرورش با اشاره به این کمبود نیروی متخصص در مدارس استثنایی کشور، خاطر نشان کرد: با سازمان مدیریت و برنامه ریزی مکاتباتی انجام داده ایم تا بتوانیم با تخصیص یک ردیف استخدامی ویژه مشاغل تخصصی، مشکل کمبود نیروی تخصصی آنها را بر طرف کنیم .

علی اصغر فانی با بیان این که موضوع آموزش و رفع نیازهای کودکان با نیازهای ویژه فراتر از وظیفه وزارت آموزش و پرورش است، تصریح کرد: آموزش و پرورش در راستای رفع نیازهای مختلف این دانش آموزان، اقدامات مشترکی را با وزارت تعاون، کار و رفاه اجتماعی انجام داده است و امید است بتوانیم به نتایج خوب و قابل توجهی در این زمینه برسیم .

بهداشت

نگرانی وزارت بهداشت از قاچاق ترامادول

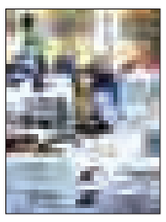

در پی برخی اظهارات درباره قرص ترامادول و تأکید بر اجرای قوانین مربوط از سوی وزارت بهداشت، رئیس سازمان غذا و دارو گفت: متأسفانه با قاچاق جدی در زمینه قرص ترامادول به داخل کشور روبه‌رو هستیم و باید پیگیری‌های خود را حتی خارج از شبکه داروخانه‌ای گسترش دهیم. رسول دیناروند در گفت‌وگو با ایسنا، در پاسخ به برخی گفته‌ها مبنی بر لزوم مشخص شدن تکلیف قرص ترامادول در کشور، بیان کرد: یکی از دلایل اصلی دسترسی آسان به قرص ترامادول، قاچاق است. در حوزه مسئولیت ما ترامادول تحت نظارت و سهمیه‌بندی تولید می‌شود و این نظارت بسیار سختگیرانه است. وی با بیان اینکه متأسفانه با قاچاق جدی در زمینه قرص ترامادل به داخل کشور روبرو هستیم، گفت: البته نیروی انتظامی نمونه‌های متعددی از قاچاق ترامادول را توقیف کرده است و متأسفانه شاهدیم که این ترامادول در شبکه‌های غیررسمی توزیع می‌شود. این موضوع جزو مواردی است که موجب نگرانی ما هم شده است.

پیام تاریخ، تمدن و فرهنگ مادستان
The Message Of Madestan's History & Civilization & Culture
روزنامه همدان پیام
۱۰
دوشنبه ● ۴ آبانماه ۱۳۹۴ ● شماره ۲۴۸۲
مادستان
madestan@hamedanpayam.com

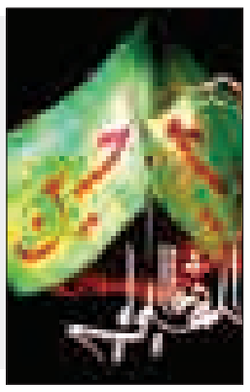

ملت ما از مکتب عاشورا الگوبرداری می‌کند

تویسرکان- خبرنگار همدان‌پیام: عزت امروز را مدیون مادران شهید هستیم و خدا را شاکریم که ملت ما از مکتب عاشورا حمایت و الگوبرداری می‌کند.
مسئول نمایندگی ولی‌فقیه در دانشگاه امام حسین(ع) در تهران در بزرگداشت ۳۵ شهید روستای گل‌آباد که در مسجد صاحب‌الزمان این روستا برگزار شد، گفت: شهدای حرم همچون شهیدان همدانی و کرمی اجازه ندادند دست‌های ناپاک به حرم حضرت زینب(س) برسد.
حجت‌الاسلام شمس‌الهی افزود: رزمندگان همچون شهید همدانی‌ها با الگوبرداری از مکتب عاشورا در مقابل دشمن ایستادگی و خونشان را تقدیم اسلام کردند.

تولید ۳۵۰۰ تن سیب‌زمینی در نهاوند

امسال ۷۰۰ هکتار از اراضی شهرستان نهاوند زیرکشت سیب‌زمینی رفته است که از این زمین‌ها، سه هزار و ۵۰۰ تن سیب‌زمینی برداشت خواهد شد.
مدیر جهاد کشاورزی شهرستان نهاوند در گفت‌وگو با ایسنا با بیان اینکه امسال در میزان سطح زیرکشت سیب‌زمینی ۲۰۰ هکتار افزایش برداشت داشتیم، گفت: فیروزان، بخش زرین‌دشت برزول و جهان‌آباد از مناطق تولید این محصول در شهرستان هستند.
احمد باقری افزود: سیب‌زمینی کشت شده در شهرستان نهاوند علاوه بر تأمین نیازهای شهرستان، به شهرهای اطراف هم صادر می‌شود.
وی همچنین با اشاره به فعالیت ۶۰ کارگاه خانگی تولید قارچ در شهرستان نهاوند گفت: از این تعداد محیط‌های کارگاهی حدود ۷۰۰ مترمربع زیرکشت قارچ دکمه‌ای رفته‌اند.

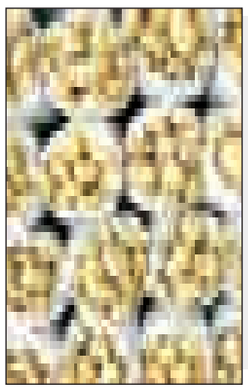

خبر

احیای امر به معروف نیازمند همت همگانی است

امروز بیش از هر زمان دیگری برای احیای فریضه امر به معروف و نهی از منکر همت همگانی ضروری است.
مسئول دفتر بسیج جامعه زنان سپاه تویسرکان در گفت‌وگو با رودآور، از برپایی نمایشگاهی با عنوان «رهروان زینبی» با محوریت امر به معروف و نهی از منکر در تویسرکان خبر داد و گفت: این نمایشگاه در دهه امر به معروف و نهی از منکر در ماه محرم در تویسرکان برپا شده است. میهن نانکلی با اشاره به فلسفه قیام عاشورا و نهضت حسینی(ع)، گفت: بسیج جامعه زنان تویسرکان با برپایی چنین نمایشگاه‌هایی و با تأسی به حضرت زینب(س) به دنبال اشاعه فرهنگ و ترویج فریضه واجب امر به معروف و نهی از منکر است.

بلاهای روزمره کفاره خطاهاست

تویسرکان- خبرنگار همدان‌پیام: بلا و مصیبت‌های روزمره، کفاره‌ای برای جبران خطاهای ماست که در آخرت به بلا دچار نشویم.
مدیر حوزه علمیه تویسرکان در مراسم بزرگداشت شهید مدافع حرم، ستوان‌یکم پاسدار کرمی و همرزم شهیدش که در مصلای امام خمینی(ره) شهرستان برگزار شد، گفت: تاسوعای حسینی با بزرگداشت مقام شهید مدافع حرم مجتبی کرمی مقارن شد که این بازتاب رفتار این شهید است.
حجت‌الاسلام ابوالفضل بهرامی گفت: روز عاشورا یک امتحان بود و شهادت این شهید در حرم حضرت زینب(س) امتحانی برای ما و خانواده این شهید بود.

محیط زیست

کنوانسیون رامسر میثاق بین‌المللی حفاظت از تالاب‌ها

هر چند در حال حاضر به‌رغم وجود میثاق‌های بین‌المللی محیط‌زیستی، اکوسیستم‌های طبیعی و انسان‌ساخت با انواع مشکلات روبه‌رو هستند، ولی اگر همین تعداد محدود از توافق و قراردادهای بین‌المللی زیست‌محیطی وجود نداشت، عمل حفاظت و نگهداری از محیط‌زیست به مراتب مشکل‌تر از آنچه امروز با آن مواجه هستیم، می‌بود. قوانین و معاهدات بین‌المللی پایه اجرا و به عمل درآوردن اصول و قوائد زیست‌محیطی در سطح جهانی هستند.
کنوانسیون رامسر قدیمی‌ترین معاهده بین‌المللی، با تأکید بر حفاظت از طبیعت در جهان است. آغاز آن در دوم ماه فوریه ۱۹۷۱ (۱۳ بهمن‌ماه ۱۳۴۹) در شهر ایرانی رامسر بوده که کنوانسیون نام خود را از این شهر اقتباس کرده است.
کنوانسیون رامسر در سال ۱۹۷۵ جنبه قانونی یافت؛ این معاهده ۱۵۸ کشور عضو را ملزم به تعیین و حفظ تالاب‌های با اهمیت بین‌المللی و تشویق به استفاده خردمندانه از آنها می‌کند. بیش از هزار و ۷۰۰ سایت با مساحت کل حدود ۱۵۰ میلیون هکتار در حال حاضر در این کنوانسیون به ثبت رسیده‌اند (آمار سال ۲۰۰۸).
این پیمان با تلاش اسکندر فیروز، رئیس وقت سازمان محیط‌زیست ایران تهیه شد. تعریف تالاب در این کنوانسیون بسیار موسع است و شامل «مرداب‌ها، باتلاق‌ها و لجن‌زارها یا آب‌های طبیعی یا مصنوعی اعم از دایمی یا موقت است که آب‌های شیرین، تلخ یا شور در آن به صورت راکد یا جاری یافت شود- از آن جمله است آب‌های دریا که عمق آنها در پایین‌ترین نقطه جزر از ٦ متر تجاوز ننماید».
اگرچه نام رسمی کنوانسیون، «کنوانسیون تالاب‌های بین‌المللی به‌ویژه به عنوان زیستگاه پرندگان آبزی» یا به اختصار «کنوانسیون تالاب‌ها (رامسر، ایران، ۱۹۷۱)» نوشته می‌شود، ولی به طور معمول به «کنوانسیون رامسر» شهرت دارد.
این کنوانسیون بر حفاظت و بهره‌برداری معقول از تالاب‌ها به خصوص برای فراهم ساختن زیستگاهی برای پرندگان آبزی تأکید می‌کند. طی گذشت سال‌ها، کنوانسیون گستره نگرش خود را چنان افزایش داده که تمام ابعاد حفاظت و بهره‌برداری معقول و پایدار از تالاب‌ها را در بر می‌گیرد و تالاب‌ها را در زمره اکوسیستم‌هایی می‌داند که در حفاظت از تنوع‌زیستی و رفاه جامعه بشری اهمیت فوق‌العاده‌ای دارند. به همین دلیل بعدها کنوانسیون نام خود را به «کنوانسیون حفاظت از تالاب‌ها» تغییر داد.
قدرت اثر هر معاهده فقط به اندازه ضعیف‌ترین عضو آن است. کنوانسیون رامسر هم از این موضوع مستثنی نیست. اگر قرار بر این باشد که تالاب‌های در معرض تهدید جهان حفظ شوند، اعضای فعلی بایست الزامات کنوانسیون را جدی‌تر بگیرند و کشورهای بیشتری بدون تأخیر به عضویت این کنوانسیون درآیند.

در شورای اداری بخش مطرح شد

تأکید بر رفع مشکل کم‌آبی صالح‌آباد

شورای اداری بخش صالح‌آباد که برای بررسی مشکلات و مسائل بخش برگزار شده بود بر محوریت کمبود آب در بخش تأکید داشت و اینکه قرار بر این شد تا با حفر ۲ حلقه چاه، این وضعیت تقلیل یابد.
فرماندار بهار در این نشست هدف از تشکیل این نشست را بررسی مسائل و مشکلات مردم شهر صالح‌آباد و روستاهای تابعه دانست و گفت: با توجه به مشکل کم‌آبی شهر و روستاهای صالح‌آباد امیدواریم با برنامه‌ها و اقدام‌های شرکت‌های آبفای شهری و روستایی سال آینده مشکل کم‌آبی برطرف شود.
به گزارش روابط‌عمومی شهرداری صالح‌آباد، محسن مرادی‌پناه بر اجرای کامل خط انتقال فاضلاب شهر صالح‌آباد تأکید کرد و افزود: برای تسریع در اجرای فاضلاب شهری راه صالح‌آباد باید آبفای شهرستان با شورای اسلامی شهر تشکیل جلسه دهد و نتیجه را به فرمانداری اعلام کند.
وی همچنین بر اجرای چهار بانده کردن صالح‌آباد- حسن‌قشلاق، شانه‌سازی راه‌های خاکی روستاها، نصب چراغ‌های چشمک‌زن و علائم راهنمایی‌ورانندگی در مسیرهای مورد نیاز و حادثه‌خیز توسط اداره راه‌وشهرسازی شهرستان تأکید کرد.
مرادی‌پناه با بیان اینکه شاخص بهسازی روستاها در کشور ٤٨ درصد، در استان همدان ٤٥ درصد و در شهرستان بهار ٨٢/٦ درصد است، اظهار کرد: شهرستان بهار وضعیت مناسبی در این زمینه دارد.
وی همچنین گفت: ۷ درصد از اعتبارات استانی به شهرستان اختصاص یافته که نسبت به سال گذشته ۳ درصد رشد داشته است.

تعامل و همدلی دولت و مجلس برای رسیدن به اهداف

نماینده مردم بهار و کبودراهنگ در مجلس شورای اسلامی هم بر همدلی و همفکری دولت و مجلس برای توسعه و عمران کشور و به‌ویژه شهرستان‌های بهار وکبودراهنگ تأکید کرد تا با همفکری وخردجمعی بتوان به نتایج خوبی در زمینه خدمت‌رسانی به مردم دست یافت.
محمدعلی پورمختار همچنین سرعت عمل بخشیدن به پروژه‌های نیمه‌تمام و اولویت‌بندی مسائل و مشکلات مردم توسط مسئولان شهرستانی را خواستار شد.

حفر ۲ حلقه چاه برای تأمین آب شرب صالح‌آباد

معاون نظارت بر بهره‌برداری شرکت آب‌وفاضلاب شهری استان همدان هم گفت: شهر صالح‌آباد ۲ هزار و ۸۰۰ خانوار مشترک آبفا دارد که تمام شهر تحت‌پوشش است و با ۳ حلقه چاه به مشترکان خدمات ارائه می‌شود.
به گفته حمیدرضا نیکداد، امسال با مشکل کم‌آبی شدیدی در شهر مواجه شدیم؛ به همین منظور یک حلقه چاه اجاره و بهره‌برداری کردیم تا بخشی از مشکلات مردم منطقه برطرف شود.
وی در ادامه از حفر یک حلقه چاه جدید برای تأمین آب شرب شهر صالح‌آباد خبر داد که تا ۲ماه آتی به بهره برداری خواهد رسید. همچنین یک حلقه چاه دیگر هم در صورت دریافت مجوز و اقدامات کارشناسی حفر خواهد شد.
نیکداد در ادامه با اشاره به روند اجرایی فاضلاب شهر صالح‌آباد گفت: ۸۰۰ متر از خط انتقال به انجام رسیده که هزار و ۳۰۰ متر از خط انتقال به دلیل عبور از شهر بهار تاکنون عملی نشده است، البته برای عبور از مسیر دیگر، این متراژ به ۲ هزار و ۵۰۰ متر افزایش می‌یابد که با دریافت مجوز حفاری، خط انتقال به پایان می‌رسد.

تسریع در اجرای پروژه فاضلاب شهری و رفع کم‌آبی

رئیس شورای اسلامی شهر صالح‌آباد در ادامه با بیان اینکه کم‌آبی مشکلات عدیده‌ای را برای شهروندان به وجود آورده است، افزود: به‌رغم تلاش‌های بسیاری که امور آبفای شهرستان و شهر برای رفع مشکل کم‌آبی داشتند، طبقات دوم، سوم و بالاتر با افت فشار آب و بعضاً بی‌آبی مواجه هستند که باید به منظور جلوگیری از مهاجرت شهروندان در اسرع وقت مشکل کم‌آبی برطرف شود، البته امیدواریم در سال آتی به‌ویژه در تابستان مشکل کم‌آبی نداشته باشیم.
محمدهادی درخشان ورود فاضلاب خانگی به رودخانه، وجود چاه‌های جذبی در منازل برای فاضلاب و انتقال به آب‌های زیرزمینی را خطرات جدی سلامت شهروندان بیان کرد و خواستار اجرای هرچه زودتر پروژه فاضلاب برای جلوگیری از به خطر انداختن سلامت شهروندان شد.

۵ روستای بخش با بحران آب مواجه است

علی عربزاده، بخشدار صالح‌آباد هم با بیان اینکه از ۲۷ روستای بخش، ۵ روستا تحت‌پوشش آبفار نیست، گفت: مابقی روستاها از آب شرب بهره‌مند هستند که ۵ تا از روستاها با بحران آب مواجهند؛ به گونه‌ای که برخی از روستاها در شبانه‌روز ۲۰ دقیقه آب دارند.

نرخ ارزان آب موجب مصرف بی‌رویه در روستاها می‌شود

مدیر آب‌وفاضلاب روستایی شهرستان بهار هم با اعلام اینکه لایروبی، کف‌کنی وافزایش کالری در برخی از روستاها داشتیم، گفت: روزانه ۱٦۰ مترمکعب مصرف سرانه روستاهای بخش صالح‌آباد است که بیش از حد متعادل است.
به گفته محمدابراهیم فراهانی، به دلیل نرخ ارزان آب در روستاها استفاده بی‌رویه‌ای از آب دارند که روستاییان باید مصرف آب را مدیریت کنند.

با تهیه قیر توسط شهرداری، مسیر داخل شهر را آسفالت می‌کنیم

رئیس راه‌وشهرسازی شهرستان بهار هم با اعلام اینکه روکش محور سنندج، هر باند به طول ۲۵کیلومتر انجام شده است، گفت: آسفالت داخل صالح‌آباد روکش شده است که وضعیت داخل شهر مناسب نیست و رایزنی‌های لازم با شهرداری برای تهیه قیر انجام شده است تا آسفالت‌ریزی انجام شود.
مسعود رستمی از اجرای پروژه زیرگذر روستای پهنه‌بر خبر داد که هم‌اکنون در حال اجراست و اصلاح زیرگذر روستای همه‌کسی هم در دستور کار قرار دارد.

سیب‌زمینی کاران بهاری، دشت اسدآباد را نابود کردند

سیب‌زمینی‌کاران بهاری، دشت اسدآباد را به نابودی کشاندند.
مدیر آب‌وفاضلاب شهری شهرستان اسدآباد در گفت‌وگو با ایسنا با بیان اینکه شهرستان اسدآباد منبع آبی دیگری جز آب‌های زیرزمینی ندارد، گفت: سیب‌زمینی‌کاران بهاری با کشت محصول سیب‌زمینی در اراضی دشت اسدآباد در دو سال گذشته و با برداشت بی‌رویه آب‌های زیرزمینی ضربه بزرگی به این شهرستان وارد کرده‌اند.
محمود مرسلی با اشاره به اینکه در حال حاضر سطح آب‌های زیرزمینی شهرستان از ٦۰ متر به ۱۱۰ متر افت پیده کرده است، افزود: در ٦ ماهه ابتدای سال ۳۰۰ هزار لیتر در ثانیه از آب‌های زیرزمینی شهرستان برای کشت محصولات کشاورزی به‌ویژه محصول پرآب‌بر سیب‌زمینی برداشت و استفاده شده است.
وی میزان مصرف آب برای هر کیلو سیب‌زمینی را به صورت مستقیم ۱۰۰ لیتر برشمرد و گفت: در دو سال دیگر در صورت ادامه کشت سیب‌زمینی در دشت اسدآباد توسط سیب‌زمینی‌کاران بهاری با این شدت موجود آب‌های زیرزمینی اسدآباد غیرقابل برداشت خواهد شد.
مرسلی با بیان اینکه در دشت اسدآباد نشست زمین مشاهده شده که این اتفاق یک زنگ خطر است، افزود: این امر نشان از عمق فاجعه در مصرف بی‌رویه آب‌های زیرزمینی در بخش کشاورزی دارد.
وی از جمله راهکارها در این راستا را جلوگیری از ورود سیب‌زمینی‌کاران بهاری به شهرستان اسدآباد عنوان کرد و گفت: با تشکیل کمیته و مطرح کردن این مورد باید نسبت به این امر مهم اقدام کرد.
مرسلی با بیان اینکه در حال حاضر شهرستان اسدآباد به نسبت مابقی شهرها و شهرستان‌ها در سرانه تولید آب کمبود ندارد، افزود: متأسفانه مصرف نادرست آب در بخش‌های مختلف از بزرگترین معضلات این شهرستان است.
مدیر آب‌وفاضلاب شهری اسدآباد قطعی‌های شبانه آب در شهر اسدآباد را تنها به علت کمبود ٤۰لیتر آب عنوان کرد و گفت: سرانه تولید آب شهر اسدآباد در هر ثانیه ۲۲٤ لیتر است؛ این در حالی است که در شهرستان تویسرکان این میزان ۱۷۰ لیتر در ثانیه اعلام شده است.
مرسلی با تأکید بر رعایت صحیح مصرف آب توسط شهروندان به‌ویژه بانوان اسدآبادی بیان کرد: زنان و بانوان با مصرف صحیح آب نقش مؤثری در این امر مهم دارند، زیرا شستن آسفالت، درختان، گل‌ها و جداول جزو کارهای غیرضروری بوده و مصرف آب در این راستا اسراف است.

آدینه

علما وظیفه سنگینی برای تبیین درس‌های عاشورا دارند

علما و روحانیان وظیفه سنگین و نقش مهم و اثرگذاری در تبیین فلسفه عاشورا برای جامعه دارند.
نماینده ولی‌فقیه در استان و همدان در آیین عبادی سیاسی نماز جمعه این شهر گفت: برخی دوستان از روی جهل و نادانی و همچنین دشمنان خبیث به دنبال کاهش اثرگذاری حرکت مقدس و آسمانی عاشورا هستند.
آیت‌ا... غیاث‌الدین طه‌محمدی با اشاره به اهمیت اقامه نماز به عنوان یکی از اهداف اصلی قیام امام حسین (ع) افزود: هیأت‌ها باید پس از عزاداری برای اقامه نماز اقدام کنند. وی معتقد است: عزاداری به تنهایی معنا ندارد، چون هدف از عزاداری احیای تمامی آرمان‌های امام حسین (ع) است؛ در غیر این صورت عزاداری بدون در نظر گرفتن پیاده شدن اهداف سیدالشهدا(ع) تنها دشمنان را شاد می‌کند.

داعش مولود پلید استعمار است

به گزارش ایرنا، امام جمعه موقت ملایر هم در خطبه‌های نماز جمعه این شهر گفت: گروه تروریستی داعش موجود پلید و ماری است که از آستین استعمار درآمده و امیدواریم راهی برای نابودی و هلاکت خودشان باشد.
حجت‌الاسلام سید حسن فاضلیان افزود: هر فردی اقدام ضد انسانی داعش علیه مسلمانان را محکوم می‌کند. وی بر لزوم تبیین قیام عاشورا و اهداف نهضت امام حسین(ع) تأکید کرد و گفت: نیاز است پس از ایام محرم و صفر هم حجاب و عفاف و صفای قلب خود را داشته باشید و همواره برای رسیدن به خدا تقوا را که در آن بن‌بست، سقوط و خطری وجود ندارد، پیشه کنید و به ائمه اطهار(ع) توسل جویید.

عصمت، تضمین و مختص به معصومین است

به گزارش خبرنگار ما، امام جمعه تویسرکان هم در خطبه‌های نماز جمعه این شهر افزود: یکی از ویژگی‌های قمربنی‌هاشم، بندگی حضرت عباس(ع) است و عصمت، تضمین و مختص به ١٤معصوم دارد و هیچ کس قابل قیاس با آنها نیست. حجت‌الاسلام مرتضی موحدی با اشاره به سالگرد شهید مصطفی خمینی، فرزند امام(ره) در یکم آبان‌ماه اظهار کرد: شهید مصطفی خمینی مانند امام با تقوا بود که ابعاد شخصیتی ایشان هنوز برای ما شناخته نشده است. وی همچنین گفت: رئیس‌جمهور با رعایت ملاحظات و الزامات نسبت به اجرای کامل برجام اقدام خواهد کرد.

خبر

تحقق اقتصاد مقاومتی رونق تولید را در پی دارد

ملایر- خبرنگار همدان‌پیام: باید با رقابتی کردن بازار و سوق دادن واحدهای تولیدی، توزیعی و خدماتی به سوی رقابتی صحیح و سالم برای ارائه خدمات مطلوب با کیفیت و قیمت مناسب حرکت کنیم.
رئیس انجمن حمایت از حقوق مصرف‌کنندگان در نشست شورای مشورتی بسیج فرهنگیان این شهرستان با اشاره به اینکه انجمن حمایت از حقوق مصرف‌کنندگان در ملایر سیاست تشویق را بر تنبیه ترجیح داده، گفت: پیرو فرمایشات مقام معظم رهبری در خصوص اجرایی شدن اقتصاد مقاومتی، این انجمن قصد دارد برای مشتری‌مداری موجب رشد و رونق کار شود. مهدی بیات اظهار کرد: می‌توانیم با اجرای طرح‌هایی به نام بازرسی‌های دانش‌آموزی یا حامیان جوان، دانش‌آموزان را آموزش بدهیم و از آنها بخواهیم در اجرای قوانین حقوق مصرف‌کنندگان، ما را یاری دهند.

تبریک و تهنیت
برادر ارجمند جناب آقای
عادل بشیری جلال
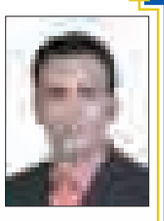
تلاش و همت والای حضرتعالی در کسب رتبه ممتاز صادرکننده نمونه ملی و کسب افتخار دیگری برای استان همدان را صمیمانه ارج می‌نهیم این افتخار و موفقیت را خدمت جنابعالی تبریک و تهنیت عرض نموده و از درگاه ایزد متعال برایتان سلامتی و سربلندی آرزومندیم.
روابط عمومی اداره کل گمرک استان همدان

مفقودی
کارت دانشجویی علی مانی زاده فرزند غلامرضا به شماره شناسنامه ۴۱۲۰۳۰۰۵۰۱ رشته مهندسی مکانیک دانشگاه بوعلی‌سینا به شماره دانشجویی ۸۹۱۲۱۶۵۰۳۱ مفقود گردیده و از درجه اعتبار ساقط می‌باشد.

نوبت دوم
آگهی مزایده
اداره کل استاندارد استان همدان به استناد کمیسیون ماده ۲ به شماره ۱۱۶/۷۴۳۶ مورخ ۹۴/۷/۵ در نظر دارد
از طریق مزایده تعداد ۴ دستگاه خودرو شامل:
یک دستگاه پیکان مدل ۸۰ – دو دستگاه پژو ۴۰۵ مدل ۱۳۸۰ – مزدا دو کابین مدل ۱۳۸۰ بفروش برساند .
از متقاضیان دعوت می گردد به روش ذیل جهت اطلاع از شرایط مزایده اقدام نمایند .
مراجعه به اداره کل استاندارد به آدرس همدان ، میدان باباطاهر جهت دریافت اسناد مزایده و بازدید خودروها
(۸ صبح لغایت ۱۲) از تاریخ ۹۴/۸/۷ لغایت ۹۴/۸/۱۸ به غیر از ایام تعطیل مراجعه نمایند .
مهلت تسلیم اسناد تا پایان وقت اداری ۹۴/۸/۱۸ به اداره کل استاندارد می باشد .
بازگشایی پاکت ها در روز چهارشنبه ۹۴/۸/۲۰ راس ساعت ۱۰ صبح خواهد بود .
ضمناً مبلغ ۱۰٪ قیمت پیشنهادی هر خودرو به حساب ۲۱۷۵۴۴۵۶۰۷۰۰۸ به نام تمرکز وجوه سپرده اداره کل استاندارد واریز فرمایند .
اداره کل استاندارد استان همدان

معاون آموزش‌وپرورش استان در جمع مدیران بهار عنوان کرد

دانش‌آموزان را دریابید

رفع مشکلات و دغدغه‌های شخصی دانش‌آموزان موجب تغییر فضای زندگی آنها و توجه بیشتر به امور تعلیم و تربیت است.
معاون آموزش متوسطه آموزش‌وپرورش استان همدان در گردهمایی مدیران مدارس شهرستان بهار با بیان اینکه اهمیت دادن به امر آموزش‌وپرورش به‌منزله سرمایه‌گذاری برای تربیت نسلی پویا و تأثیرگذار است، گفت: نگاه به آموزش‌وپرورش در دوره فعلی متحول شده است و تمام مسئولان تلاش خود را برای پویایی این سیستم به کار گرفته‌اند.
مصطفی خزاعی احترام به دانش‌آموز و رفتار عادلانه حتی در نوع نگاه به دانش‌آموزان را از مهمترین وظایف مدیران و معلمان اعلام کرد و افزود: معلمان باید با ایجاد فضای مثبت در مدارس، نشاط را به محیط مدرسه و دانش‌آموزان منتقل کنند.
وی در دسترس بودن را از دیگر شاخصه‌ها و وظایف یک مدیر خوب ارزیابی کرد و گفت: مدیران باید همواره فرصتی برای شنیدن صحبت‌های دانش‌آموزان فراهم آورده و در جریان مشکلات آنان قرار گیرند.
معاون آموزش متوسطه آموزش‌وپرورش استان همچنین افزود: کلید طلایی کامیابی، تلاش مستمر است و این خصلت در دانش‌آموزان مستعد، شاخص‌تراست.
مدیر آموزش‌وپرورش شهرستان بهار هم برای اجرای دقیق پروژه مهر گفت: مدیران با تلاش شبانه‌روزی به همراه عوامل توانستند مدیریت را برای آغاز سالتحصیلی با نشاط و بدون دغدغه همراهی کنند که با توجه به ارزیابی صورت گرفته، ١٤ آموزشگاه رتبه عالی، ٥٠ آموزشگاه رتبه خیلی خوب و ۳۰ آموزشگاه رتبه خوب را به خود اختصاص داده است.
یوسف سعیدی افزود: با توجه به کمبود امکانات و منابع آموزش‌وپرورش، کیفیت‌بخشی به امور آموزشی و پرورشی باید در اولویت برنامه‌ها قرار داده شود. وی اظهار کرد: محیط یادگیری مناسب از مهمترین پایه‌های کیفیت‌بخشی محسوب شده و فضای فیزیکی، روانی، اجتماعی مطلوب در مدرسه باید توأم با مناسبات انسانی باشد که در این صورت فضای مدرسه، باز، خلاق و انسانی خواهد بود و یادگیری هم مداوم، لذت‌بخش و عمیق انجام خواهد شد. مدیر آموزش‌وپرورش شهرستان بهار به کیفیت‌بخشی در ابعاد مختلف اشاره کرد و گفت: در کیفیت‌بخشی به امور مدرسه در ابعاد آموزشی و پرورشی باید به بازسازی الگوی روابط درون‌مدرسه‌ای و آموزش‌های لازم برای توانمندسازی دانش‌آموزان توجه جدی کرد تا با کمک الگوی مناسب کیفیت‌بخشی، دانش‌آموزان توانمند، مستقل، خودرهبر، پژوهشگر و متدین تربیت کرد.

پیام تاریخ، تمدن و فرهنگ مادستان
The Message Of Madestan's History & Civilization & Culture
روزنامه همدان پیام
۱۱
دوشنبه ● ۴ آبانماه ۱۳۹۴ ● شماره ۲۴۸۲
ورزشی
varzesh@hamedanpayam.com

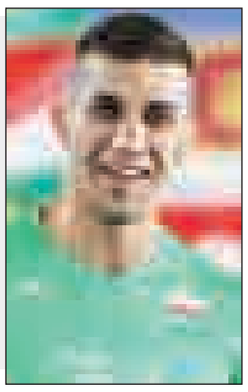

کولاک تشکری برابر نورچشمی‌های کواچ

هفته نخست لیگ برتر والیبال باشگاه‌های کشور در شرایطی هفته گذشته برگزار شد که در تقابل تیم‌های شهرداری ارومیه و بانک سرمایه استخوان‌بندی تیم ملی حضور داشت.

دو تیم شهرداری ارومیه و بانک سرمایه امسال مدعی کسب عنوان قهرمانی در لیگ برتر والیبال هستند و در ترکیب خود از ستاره‌های زیادی بهره می‌برند. در شهرداری ارومیه سعید معروف، آرمین تشکری و میلاد عبادی‌پور حضور دارند و در بانک سرمایه هم نفراتی چون محمد موسوی، شهرام محمودی و فرهاد ظریف توپ می‌زنند. همین موضوع موجب شد تا در هفته نخست و با تقابل ستاره‌ها، حساسیت در لیگ در همان ایستگاه نخست به اوج برسد. جدا از شعارهای جسته و گریخته‌ای که ارومیه‌ای‌ها علیه فرهاد ظریف و شهرام محمودی سر دادند؛ موضوعی که بیش از همه رسانه‌های ورزش ارومیه به آن پرداخته‌اند درخشش وصف ناپذیر آرمین تشکری در این بازی به خصوص در ست اول بوده است. آرمین تشکری سرعتی‌زن همدانی و سابق تیم ملی والیبال ایران که امسال به تشخیص اسلوبودان کواچ سرمربی تیم ملی جایی در بین سایر ملی‌پوشان نداشت در این بازی رو در روی سیدمحمد موسوی، بهترین مدافع جام جهانی قرار گرفت. یکی از رسانه‌های ارومیه در خصوص این بازی نوشته است: آرمین تشکری در ست نخست این بازی بعد از دفاع محمد موسوی تور را در دست گرفت و خوشحالی بیش از حدی به منصه ظهور گذاشت که این موضوع با اعتراض موسوی به داور همراه بود. این دو در ادامه بازی بارها از دست یکدیگر اسپک می‌زدند و کری همچنان ادامه داشت.

پیوس، محمدی، نامجومطلق، کریمی و شاید یک بومی

پاس در چند راهی انتخاب

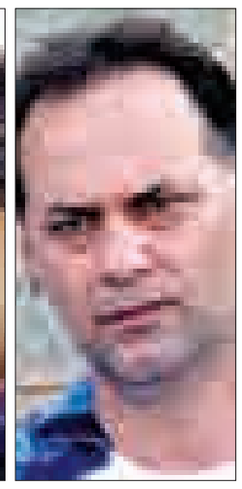

» سلیمان رحیمی

بعد از جدایی داوود مهابادی از بدنه پاس و کسب نتایج ضعیف این روزها مدیران پاس مشغول بررسی گزینه‌های مربیگری برای نیمکت پاس هستند.

نکته جالب اینکه با جدایی مهابادی از پاس بازیکنان تیم دست به اعتصاب زده و چند جلسه تمرین این تیم را تحریم کردند.

باشگاه این روزها سخت در صدد است تا مرد شماره یک نیمکت را مشخص کند تا اوضاع قهرمان آسیا سر و سامان بگیرد.

بعد از کنار رفتن مهابادی سکان هدایت پاس موقت به علی‌اکبر پورمسلمی سپرده شد و این مدرس فیفا به همراه دیگر همکاران خود برای آماده‌سازی پاس تلاش کرد که با اعتصاب بازیکنان می‌توان گفت کار روی زمین ماند.

پاسی‌ها بلافاصله برای جذب یک سرمربی کاربلد دست به کار شده‌اند و چندین گزینه را برای هدایت سبزپوشان در نظر گرفتند که در میان آنها چهار گزینه نظر پاسی‌ها را جلب کرده و احتمال اینکه هیأت مدیره پاس در اسرع وقت یکی از گزینه‌ها را انتخاب کند زیاد است.

افرادی که برای نشستن روی نیمکت پاس انتخاب شده‌اند عبارتند از فرشاد پیوس، مجید نامجومطلق، اکبر محمدی و فیروز کریمی. البته شنیده شده در میان گزینه‌ها نام نفرات بومی هم به چشم می‌خورد.

در میان گزینه‌های یاد شده دو نفر نخست کارنامه موفقی در سال‌های اخیر نداشته و نمی‌توانند انتخاب خوبی برای پاس باشند. فرشاد پیوس که امسال لیگ را با پارسه تهران آغاز کرد در همان چند هفته نخست با کسب نتایج ضعیف اخراج شد و اکنون پارسه با مربی جدید موفق شده که خود را از انتهای جدول جدا کند.

البته با توجه به پرسپولیسی بودن رئیس هیأت مدیره شاید شانس پیوس بالا باشد، اما این مربی با توجه به نتایج ضعیف با پارسه و کارنامه نه چندان خوب انتخاب اصلی نیست و نمی‌تواند پاس غرق شده در منجلاب مشکلات را نجات بدهد.

مجید نامجومطلق نیز کارنامه خوبی در امر مربیگری نداشته و فصل گذشته با آلومینیوم هرمزگان نتایج خوبی نگرفت و سرانجام این مربی اخراج شد. ارتباط نزدیک و دوستانه عزیزی مدیرعامل با نامجومطلق دلیل نزدیکی وی به نیمکت پاس است. اما دو گزینه دیگر بهتر از بقیه به نظر می‌رسد.

اکبر محمدی مربی جوان و با انگیزه‌ای است که با تیم‌های لیگ یک خوب کار می‌کند و می‌تواند ناجی این تیم شود، فیروز کریمی مربی کار کشته کشور دیگر گزینه هدایت پاس است.

کریمی سابقه هدایت تیم‌های بزرگی را در کارنامه خود دارد و پاس نیز در تک قهرمانی خود در قاره کهن با هدایت کریمی به این مقام نائل آمد.

فیروز کریمی یک پاسی اصیل است و شاید بهتر از هر فرد دیگری بتواند پاس را از غرق شدن نجات دهد. این مربی شوخ طبع می‌تواند ضمن ارائه تاکتیکات فنی از نظر روحی و روانی نیز برای پاس مثمرثمر واقع شود و دیسیپلین نظامی وی می‌تواند پاس را به یک تیم با انضباط تبدیل کند.

به هر حال هیأت مدیره از بین این چهار گزینه و شاید گزینه‌های دیگر یکی را برای هدایت سبزپوشان همدان انتخاب خواهد کرد تا بلکه قهرمان آسیا بتواند از انتهای جدول جدا شده و دل هواداران را شاد کند.

هواداران پاس این روزها دغدغه بقا در لیگ را دارند و مربی جدید مأموریت دارد تا این دغدغه را از ذهن هواداران دور و بذر امید را در دل آنها بکارد.

پاس فاصله زیادی با صدر جدول دارد اما با توجه به باقی ماندن حدود ۲۸ هفته نه تنها این تیم می‌تواند کابوس سقوط را بر زمین بگذارد بلکه این توان را دارد که به جمع مدعیان قهرمانی و صعود نزدیک شود.

لیگ برتری شدن پاس غیرممکن نیست اما راه سخت و ناهمواری را برای رسیدن به مقصد در پیش دارد که امید است هیأت مدیره با انتخاب یک مربی شایسته بتواند پاس را از نابودی و سقوط نجات دهد و این تیم دوباره خود را به عنوان یک چهره مدعی معرفی کند.

پاسی‌ها بلافاصله برای جذب یک سرمربی کاربلد دست به کار شده‌اند و چندین گزینه را برای هدایت سبزپوشان در نظر گرفتند که در میان آنها چهار گزینه نظر پاسی‌ها را جلب کرده و احتمال اینکه هیأت مدیره پاس در اسرع وقت یکی از گزینه‌ها را انتخاب کند زیاد است

مدیرکل ورزش و جوانان:

نگاه منطقه‌ای و شهرستانی نداریم

اداره کل ورزش و جوانان استان همدان به دنبال توسعه متوازن ورزش در سراسر استان است و تقویت ورزش همگانی، ورزش حرفه‌ای و ورزش روستایی و بانوان را جزو اولویت‌های کار خود قرار داده است.

رسول منعم مدیرکل ورزش و جوانان استان همدان در دیدار با جمعی از روسای هیات‌های ورزشی با بیان اینکه توفیقات حوزه ورزش متعلق به همه دست‌اندرکاران این حوزه است، تصریح کرد: دست یاری به‌سوی همه بزرگان و عناصر دلسوخته ورزش دراز می‌کنیم و امیدواریم با همدلی بیشتر در استان که سفره ورزش در آن گسترده است و نیازمندی‌ها و مطالبات فراوانی هم دارد، این رسالت خطیر را به اتمام برسانیم.

وی با اشاره به اینکه تلاش کردیم به سراسر استان نگاه متوازن داشته باشیم، ادامه داد: نگاه عدالت‌محور در توسعه ورزش همدان داریم و در همه جای استان افرادی که شایستگی مدیریت دارند، مورد توجه هستند و نگاه شهرستانی و منطقه‌ای نداریم.

منعم با بیان اینکه در برنامه یک‌ساله ما المپیک ریو قرار دارد، خاطرنشان کرد: به‌زودی نشستی با هیات‌های ورزشی برگزار خواهیم کرد و از همه کارشناسان که نظری در بحث المپیک دارند، تقاضا می‌کنیم اظهارات خود را بیان کنند.

مدیرکل ورزش و جوانان همدان اظهار کرد: توجه به مشارکت بخش خصوصی هم مورد توجه است تا بتوانیم از این مسیر اتمام پروژه‌های نیمه‌تمام را شاهد باشیم.

وی افزود: حضور و مشارکت بخش خصوصی در پروژه‌های نیمه‌تمام مناسب است و اگر این مشارکت ادامه داشته باشد می‌توانیم امکانات بیشتری را به مردم و هیات‌های ورزشی تحویل دهیم.

منعم در بخش دیگری از سخنان خود گفت: همدان در بازی‌های آسیایی اینچئون دو مدال طلا کسب کرد و نشان داد جزو استان‌های ورزشی مقتدر در کشور است.

وی با اشاره به تقویت بخش همگانی افزود: یکی از اقدامات جدی که باید در جهت سرعت بخشیدن به آن کوشا باشیم بحث همگانی است. باید کار جدی‌تری در حوزه همگانی داشته باشیم تا بتوانیم به آماری بهتر دست پیدا کنیم تا از این طریق به توسعه ورزش قهرمانی برسیم.

منعم تقویت ورزش همگانی، ورزش حرفه‌ای و ورزش روستایی و بانوان را از برنامه‌های اداره کل ورزش و جوانان استان برشمرد و خاطرنشان کرد: توسعه ورزش بدون کمک، استقبال و همراهی‌های مردمی میسر نمی‌شود.

مدیرکل ورزش وجوانان استان تشکیل شورای ورزش در روستاها را یک ضرورت دانست و افزود: ایجاد مدیریت واحد، بهینه‌سازی و قانونمندترکردن فعالیت‌های ورزشی از وظایف این شوراست.

پیشخوان

۱ دوری یک ماهه وریا غفوری از میادین

مدافع ملی‌پوش سپاهان حدود ۲۰ تا ۳۰ روز از میادین دور خواهد بود.

به گزارش ایسنا، رسول خوروش سرپرست سپاهان درباره مصدومیت وریا غفوری گفت: او از ناحیه عضله دچار پارگی شده و مصدومیتش هم جدی است.

سرپرست تیم فوتبال سپاهان افزود: او حدود ۲۰ تا ۳۰ روز از میادین دور خواهد بود و تمام تلاش کادر پزشکی ما بر این است که او را پس از ۲۰ روز به مسابقات برسانیم.

خوروش گفت: حضور نویدکیا در ترکیب هم امری فنی است و باید از کادرفنی پرسیده شود.

۲ کواچ فردا نشست خبری برگزار می‌کند

سرمربی تیم ملی والیبال ایران برای ارائه گزارش آسیب‌شناسی خود و شرکت در نشست خبری به تهران می‌آید.

به گزارش ایرنا، براساس تصمیم هیات رئیسه فدراسیون والیبال ادامه همکاری با اسلوبودان کواچ سرمربی تیم ملی منوط به مذاکره محمدرضا داورزنی با این سرمربی صربستانی شد.

سرمربی تیم ملی والیبال فردا در جلسه‌ای با حضور مسئولان فدراسیون گزارش آسیب شناسی خود را از مسابقات جام جهانی ۲۰۱۵ ارائه خواهد کرد. اسلوبودان کواچ عصر فردا نیز در نشست خبری پاسخگوی خبرنگاران خواهد بود.

۳ اریک کانتونا، الگوی بزرگ شواین اشتایگر

ستاره آلمانی شیاطین سرخ، اریک کانتونا را الگوی بزرگ فوتبالی خود معرفی و تاکید کرد آرزو داشت با این بازیکن بزرگ در منچستریونایتد همبازی شود. به گزارش فارس، باستین شواین اشتایگر در فصل جابه‌جایی تابستانی تصمیم گرفت بایرن مونیخ را ترک کرده و منچستریونایتد را به عنوان مقصد بعدی خود انتخاب کند.

این بازیکن آلمانی از الگوی بزرگ خود سخن به میان آورد و گفت: اریک کانتونا بازیکنی است که آرزو داشتم در منچستریونایتد با او همبازی شوم. او الگوی بزرگ من در فوتبال است.

۴ حضور ۹ کشور در تورنمنت کشتی شاهد

رقابت‌های بین‌المللی کشتی آزاد و فرنگی جوانان جام شاهد هفتم و هشتم آبان ماه در سالن شهدای هفتم تیر تهران برگزار می‌شود. به گزارش مهر، کشورهای روسیه، اوکراین، قرقیزستان، گرجستان، آذربایجان، بلاروس، ارمنستان، مصر و لبنان برای حضور در این رقابت‌ها اعلام آمادگی کرده‌اند. در کشتی آزاد کشورهای اوکراین، قرقیزستان، روسیه، مصر، بلاروس، آذربایجان و گرجستان و در کشتی فرنگی نیز کشورهای اوکراین، قرقیزستان، آذربایجان، لبنان، ارمنستان و مصر به همراه تیم‌های منتخب کشتی آزاد و فرنگی ایران به صورت تیم به تیم به مصاف هم خواهند رفت.

۵ آغاز اردوی اسلالوم بانوان برای کسب سهمیه المپیک

اردوی تیم ملی اسلالوم بانوان از امروز آغاز می‌شود. به گزارش تسنیم، دهمین اردوی آماده‌سازی تیم ملی اسلالوم بانوان از امروز آغاز می‌شود و دو قایقران دعوت شده به اردو ۱۵ روز به تمرینات خود ادامه می‌دهند. منیژه نصر و رکسانا رازقیان دو قایقرانی هستند که به این مرحله از اردوی تیم ملی دعوت شده‌اند. این اردو تا ۱۸ آبان ادامه دارد.

سرمربی‌گری تیم ملی نیز برعهده کتایون اشرف است. تیم ملی اسلالوم بانوان خود را برای حضور در مسابقه‌های کسب سهمیه المپیک برزیل آماده می‌کند.

نگاه

خیز بلند گرین کشاورز برای قهرمانی استان

هفته نخست از دور برگشت لیگ برتر قهرمانی باشگاه‌های استان همدان با انجام پنج بازی در شهرهای مختلف دنبال شد. این هفته ۱۹ بار توپ از روی خط دروازه‌ها گذشت که معدلی نزدیک به چهار گل در هر بازی را از خود بر جای گذاشت.

در حساس‌ترین دیدار هفته دو تیم مدعی قهرمانی در ورزشگاه ملت همدان مقابل هم قرار گرفتند. شهید امینی همدان با ۲۳ و گرین کشاورز نهاوند با ۲٤ امتیاز در شرایطی نزدیک به هم به میدان رفتند. گرین کشاورز که اسب خود را برای قهرمانی زین کرده است در این دیدار فوتبال تهاجمی و قابل قبولی را به نمایش گذاشت و موفق شد در یک بازی برتر و پرگل به پیروزی چهار بر دو برسد و برای کسب عنوان قهرمانی خیز بردارد.

شاگردان علی گروسی در این بازی نشان دادند که از انگیزه بالایی برای کسب عنوان قهرمانی برخوردار هستند. این تیم با ۹ پیروزی و تنها یک شکست با اقتدار در صدر جدول قرار دارد و حالا فاصله خود را با تیم دوم به چهار امتیاز افزایش داد تا در حاشیه امنیت بهتری قرار بگیرد.

تیم شهید امینی با مصطفی امیری‌نیک در این بازی نتوانست در برابر حملات حریف مقاومت کند و شانس صدرنشینی را از دست داد تا به بازی‌های باقی مانده فکر کند. در سایر دیدارها نیز تیم آشیانه همدان در یک بازی پرگل با پنج گل شهید شیرودی لالجین را با شکست سنگین بدرقه کرد تا در جایگاه سوم جای خود را ثبت کند. تیم فوتبال اتحاد جوان نیز در این هفته تیم پیروز میدان بود، شاگردان محمد الماسی در این هفته مقابل تالار وحدت قرار گرفتند. این بازی که حساسیت‌های ویژه‌ای برای دو تیم داشت در نهایت با نتیجه سه بر صفر به سود اتحاد جوان رقم خورد و تالار با قبول این شکست در منطقه خطر جدول قرار گرفت. تیم فوتبال ذوب فلزات بهار نیز موفق شد دو بر یک تیم چینی‌نام را شکست دهد. دو تیم تویسرکانی به تقسیم امتیاز رضایت دادند و ستاره سرخ در مصاف با ذوالفقار به نتیجه یک بر یک رسید. با گذشت ۱۰ هفته از رقابت‌های لیگ برتر استان تیم فوتبال گرین کشاورز نهاوند با کسب ۲۷ امتیاز به تنهایی در صدر جدول رده‌بندی قرار گرفت و با حاشیه امنیت بیشتری بخت اول کسب قهرمانی به شمار می‌رود. تیم شهید امینی همدان نیز برخلاف شکست با ۲۳ امتیاز جایگاه دوم خود را حفظ کرد تا در ادامه برای رسیدن دوباره به صدر جدول تلاش کند. تیم فوتبال آشیانه همدان با کسب سه امتیاز این هفته ۲۲ امتیازی شد و در پله چهارم چشم انتظار لغزش تیم‌های بالای جدول خواهد بود. تیم ذوب فلزات و ستاره سرخ تویسرکان نیز با ۱٦ امتیاز به طور مشترک در جایگاه چهارم ایستادند. اما در انتهای جدول تیم‌های چینی‌نام، ذوالفقار و شهید شیرودی کابوس سقوط را بیش از پیش احساس می‌کنند و در هفته‌های آتی برای بقا دست به آب و آتش خواهند زد. البته تیم تالار وحدت وضعیت وخیم‌تر از سه تیم دیگر دارد و اگر فکری به حال خود نکند یکی از تیم‌های سقوط کننده خواهد بود.

بازگشت تیراندازان از اردوی ۱۰ روزه هانوفر

بعد از برپایی اردویی ۱۰ روزه در هانوفر آلمان، مرحله جدید اردوی تیم ملی تفنگ از امروز به منظور شرکت در مسابقات کسب سهمیه کویت برگزار می‌شود.

به گزارش ایسنا، تیم ملی تفنگ ایران برای کسب آمادگی بیشتر جهت حضور در مسابقات آسیایی سهمیه المپیک کویت و همچنین به روز رسانی و رفع اشکالات سلاح و تجهیزات ورزشکاران، از روز دوشنبه ۲۰ مهرماه اردویی ۱۰ روزه در هانوفر آلمان برگزار کرد. در این اردو نفراتی چون، الهه احمدی، نجمه خدمتی، نرجس امام قلی نژاد، مریم طالبی، مه لقا جام‌بزرگ، محمد حسین کریمی و حسین باقری حضور داشتند و لازلو سوچک به عنوان سرمربی و ابراهیم اینانلو به عنوان سرپرست در این اردو حاضر بودند. تفنگداران ایران صبح روز جمعه اول آبان ماه از آلمان بازگشتند و بعد از استراحتی سه روزه مرحله جدید اردوی ملی پوشان برای مسابقات قهرمانی آسیا از امروز در محل فدراسیون تیراندازی آغاز می‌شود. مسابقات قهرمانی آسیا از ۱۰ تا ۲۲ آبان ماه در سه بخش تفنگ، تپانچه و اهداف پروازی برگزار و ۳۵ سهمیه المپیک در آن توزیع می‌شود که با توجه به دو سهمیه الهه احمدی و نجمه خدمتی، ایران شانس خود را برای تصاحب ۳۳ سهمیه دیگر امتحان می‌کند. همچنین در این مسابقات هر کشور در هر رشته بیش از دو سهمیه نمی‌تواند کسب کند.

آگهی مزایده یک مرحله‌ای
نوبت اول
اداره کل ورزش و جوانان استان همدان در نظر دارد، **یک باب خوابگاه ورزشی واقع در مریانج** را از طریق مزایده در اجرای ماده ۸۸ قانون تنظیم به بخش خصوصی واجدالشرایط با قیمت پایه ۵۰ میلیون ریال ماهیانه، واگذار نماید. لذا از متقاضیان دعوت به عمل می‌آید جهت دریافت اسناد مزایده به اداره کل ورزش و جوانان استان، واقع در همدان، جنب استادیوم قدس مراجعه نمایند.
مهلت دریافت اسناد مزایده از مورخه ۱۳۹۴/۰۸/۰۴ لغایت ۱۳۹۴/۰۸/۰۹
تاریخ بازگرداندن اسناد از مورخه ۱۳۹۴/۰۸/۰۹ لغایت ۱۳۹۴/۰۸/۲۰
روابط عمومی اداره کل ورزش و جوانان استان همدان

خبر

اسکیت‌باز همدانی راهی مسابقات جهانی شد

تیم اسکیت فری‌استایل ایران برای حضور در مسابقات جهانی این رشته به ایتالیا رفت.

به گزارش باشگاه خبرنگاران جوان، تیم اسکیت فری‌استایل ایران که آخرین اردوی خود را از ۲۳ تا ۲۸ مهر در بابلسر برگزار کرده بود، برای حضور در نهمین دوره مسابقات جهانی فری‌استایل عازم ایتالیا شد.

سجادمهدی ساسان از همدان، فربد متوسل و پدرام رنجبر وکیلی از تهران، محمدحسین منصف از مازندران در بخش آقایان و نیلوفر کرباسی و لعیا عربی از اصفهان در بخش بانوان تیم ملی اسکیت فری‌استایل ایران را تشکیل می‌دهند.

مشارکت ۱۵۰ هزار دانش‌آموز همدانی در المپیاد درون‌مدرسه‌ای

معاون تربیت بدنی و سلامت اداره کل آموزش و پرورش استان همدان از مشارکت ۱۵۰ هزار دانش‌آموز ورزشکار همدانی در طرح المپیاد درون‌مدرسه‌ای در سال تحصیلی جاری خبر داد.

به گزارش اداره اطلاع رسانی و روابط عمومی آموزش و پرورش استان همدان، عبدا...جعفری گفت: در حال حاضر در سطح استان بیش از دو هزار و ۵۰۰ مربی ورزش در دو بخش دختران و پسران فعال هستند که آموزش‌های لازم را ارائه می‌کنند.

جعفری با بیان اینکه فضاهای ورزشی در کنار مدارس توانسته شرایط خوبی را برای فعالیت ورزشی دانش‌آموزان فراهم کند، خاطرنشان کرد: با توجه به سردسیر بودن همدان برنامه‌ریزی برای ساخت سالن‌های سرپوشیده در دستور کار است و در صورت فراهم شدن بودجه لازم میانگین سرانه ورزش دانش‌آموزی افزایش خواهد یافت.

جعفری با بیان اینکه اماکن ورزشی و سالن‌های در اختیار آموزش و پرورش استان نزدیک به نرم استاندارد کشوری هستند، تصریح کرد: ۸۵ مجموعه استاندارد و نیمه استاندارد ورزشی و همچنین تعدادی زمین فوتبال با چمن مصنوعی و طبیعی در سطح استان برای استفاده دانش‌آموزان وجود دارد.

وی با بیان اینکه این موفقیت موجب شده تا همدان در بین ۱۰ استان برتر کشور قرار گیرد، افزود: با توجه به زمینه‌سازی‌های قبلی، در سال تحصیلی جاری مشارکت بیش از ۱۵۰ هزار دانش‌آموز ورزشکار همدانی در طرح المپیاد درون‌مدرسه‌ای را شاهد خواهیم بود.

حضور بی‌ثمر سیاستمداران در ورزش و ورزشکاران در سیاست

صادق رئیسی‌کیا یکی از کارشناسان مطرح مدیریت در ورزش کشور درخصوص افزایش حضور سیاستمداران در ورزش و همچنین ورزشکاران در سیاست هشدار داده است.

به گزارش ایسنا، صادق رئیسی‌کیا می‌گوید: اگر بنا باشد به این رابطه از دریچه منافع ملی نگاه کنیم و در نتیجه دستاورد آن را برای مردم و کشور مورد ارزیابی قرار دهیم می‌توان گفت که در موارد متعددی، واگذاری مناصب ورزشی به سیاستمداران و حضور ورزشکاران و مدیران ورزشی در مناصب سیاسی، دربردارنده منافع عمومی و تامین‌کننده منافع ملی ایرانیان نبوده است.

او ادامه می‌دهد: تنها ذی‌نفع این رابطه، سیاستمداران و ورزشکارانی بوده‌اند که بدین طریق، به اهداف و منافع سیاسی و اقتصادی شخصی و یا جناحی، دست یافته‌اند. سیاستمدارانی که در سال‌های اخیر در راس مناصب ورزشی در فدراسیون‌ها و باشگاه‌های ورزشی قرار گرفته‌اند رویدادها و نهادهای فرهنگی و ورزشی را از منظر اهمیت و نقش خود در قدرت، مورد تحلیل و بهره‌برداری قرار داده و از حضور در ورزش، برای حفظ و تحکیم جایگاه خود در موقعیت‌های سیاسی بهره برده‌اند و وقت آنها بیشتر، صرف چنین امری شده است نه صرف توسعه و پیشرفت ورزش؛ به عبارت دیگر حضور این افراد در ورزش، از جنس قبول مسئولیت ورزشی نبوده بلکه از جنس تحکیم یا تقویت موقعیت سیاسی و منافع شخصی بوده است. این عده به جز در موارد نادر، دستاورد خاصی برای پیشرفت و توسعه ورزش کشور نداشته‌اند.

رئیسی‌کیا در ادامه آورده است: نمی‌توان گفت که حضور هر ورزشکار نام‌آوری در عرصه‌ها و مناصب سیاسی، موجب تقویت نقش و کارکرد ورزش در اجتماع می‌شود و به همین ترتیب نمی‌توان گفت که حضور هر سیاستمداری در ورزش، موجب شناخت نیازها و ضرورت‌های ورزش از سوی سیاستمداران و در نتیجه جلب توجه تصمیم‌گیرندگان کشور برای تامین شرایط و امکانات لازم در جهت پیشبرد ورزش کشور می‌شود.

او گفته: شاید اگر سیاستمداران در حوزه‌های ورزشی به جای حضور مستقیم، رویکرد استفاده از مشاوره و احترام به تخصص، تجربه و جایگاه اهالی ورزش را اتخاذ می‌کردند و از سوی دیگر اهالی ورزش برای پیشبرد اهداف و سیاست‌های ورزش کشور به جای حضور مستقیم در مناصب سیاسی، رویکرد افزایش ظرفیت تصمیم‌سازی در خود و ایجاد و ترویج ساختارها، نهادها و گفتمان‌های تخصصی ورزشی برای تاثیرگذاری بر تصمیم‌گیرندگان سیاسی را دنبال می‌کردند شاهد وضعیت بهتر و رابطه موثرتری بودیم.

روزنامه اجتماعی، سیاسی، فرهنگی، اقتصادی

The Message Of Madestan's History & Civilization & Culture

روزنامه همدان پیام

www.HamedanPayam.com

پیام تاریخ، تمدن و فرهنگ مادستان

دوشنبه ● ۴ آبانماه ۱۳۹۴ ● ۱۲ محرم ۱۴۳۷ ● ۲۶ اکتبر ۲۰۱۵ ● ۲۴۸۲

روزنامه صبح استان

صاحب امتیاز و مدیر مسئول: نصرت ا... طاقتی احسن

سردبیر: یدا... طاقتی احسن

نشانی: همدان، ابتدای خیابان مهدیه، روبروی دبیرستان شریعتی ساختمان پیام

صندوق پستی: ۶۶۶ - ۶۵۱۵۵

تلفن: ۳۸۲۶۴۴۳۳ (ویژه) نمابر: ۳۸۲۷۹۰۱۳

سردبیر: ۰۹۱۸۳۱۵۱۴۳۷ آگهی: ۳۸۲۶۴۴۳۳

لیتوگرافی و چاپ: پیام رسانه (۳۸۲۷۴۰۸۲ - ۰۸۱)

پایگاه اینترنتی www.Hamedanpayam.com

ارتباط با روزنامه ۱۰۰۰۶۰۶۶

ارتباط با روزنامه info@Hamedanpayam.com

Hamedanpeyam@yahoo.com

ارتباط با مدیرمسئول modir@Hamedanpayam.com

ارتباط با سردبیر sardabir@Hamedanpayam.com

سرویس آگهی agahi@hamedanpayam.com

سرویس اشتراک eshterak@hamedanpayam.com

چاپخانه پیام رسانه litohoma@yahoo.com

▪ اوقات شرعی

اذان ظهر	۱۲:۰۰
غروب خورشید	۱۷:۲۹
اذان مغرب	۱۷:۴۷
نیمه شب شرعی	۲۳:۱۹
اذان صبح فردا	۰۵:۰۷
طلوع خورشید فردا	۰۶:۳۱

» منبع: موسسه ژئوفیزیک تهران

▪ آب و هوا

پیش‌بینی وضع هوا:

صاف تا کمی ابری همراه با وزش باد

شهرستان	همدان	ملایر	تویسرکان	نهاوند	کبودرآهنگ	رزن	فامنین	فهلیان	اسدآباد	بهار
▲	۲۰	۲۱	۲۰	۲۲	۲۰	۲۰	۲۰	۲۰	۱۹	۲۰
▼	۵	۵	۷	۷	۴	۴	۵	۵	۳	۶
◆	۶۰	۴۶	۵۰	۵۰	۵۵	۶۰	۵۰	۵۵	۶۰	۶۰

▪ حدیث:

امام حسین (ع):

خدای تبارک و تعالی درباره بهشتش نیرنگ نمی خورد و آنچه [از نعیم آخرت] نزد اوست، جز با فرمان بُرداری از او به دست نمی آید، ان شاا...

تحف العقول ص ۲۳۹؛ حکمت نامه امام حسین علیه السلام: ج ۲ ص ۲۲۶

▪ دوبیتی باباطاهر

گلی که خود بدادم پیچ و تابش — باشک دیدگانم دادم آبش

درین گلشن خدایا کی روا بی — گل از مو دیگری گیرد گلابش

تـــازه‌ها

رابطه حمله قلبی و عفونت‌های دوران کودکی

عفونت‌هـــای دوران کودکی مانند حصبه، ســـرخک، آبله‌مرغان، برونشیت و تب دانگ، احتمال حمله قلبی در بزرگســـالی را سه برابر افزایش می‌دهد.

به گزارش ایرنا، مطالعات نشان می‌دهد که عفونت‌های دوران کودکی، احتمال ابتلا به سندرم حاد کرونر، تصلب شرایین یا حمله قلبی را سه برابـــر افزایش می‌دهد. حمله قلبی زمانی رخ می‌دهد که جریان خون قلب قطع می‌شود. در این حالت، سلول‌های قلب اکسیژن کافی کسب نمی‌کنند و می‌میرند. هرچه قلب مدت زمان بیشتری بدون خون بماند، آسیب جدی‌تر است.

تولید سیاه‌ترین ماده جهان

تیمی از محققان موفق شدند سیاه‌ترین ماده تولید شده تاکنون توسط انسان را خلق کنند.

به گزارش ایسنا، ایده ساخت این ماده به طرزی جالب، از نوعی سوسک گرفته شده که سفیدتر از کاغذ است.

نتیجه به دســـت آمده، یک میله نانوذره بسیار ریز است که روی کره نانوذره‌ای به همان انـــدازه (با قطر ۳۰ نانومتر) قرار گرفته و می‌تواند حدود ۹۸ تا ۹۹ درصد نور را در طیف بین ۴۰۰ تا هزار و ۴۰۰ نانومتر جذب کند.

این امر بدان معنی است که ماده جدید قادر به جذب تقریباً ۲۶ درصد نور بیشتر از تمام مواد شناخته شده است.

تشخیص تمامی ویروس‌های بیماری‌زا با یک آزمایش!

محققان دانشگاه واشنگتن در حال توسعه آزمایـــش جدیدی هســـتند کـــه بتواند تمامی ویروس‌های آلوده‌کننده انســـان و حیوانات را شناســـایی کند. به گزارش خبرآنلاین، به گفته محققان، این آزمایش می‌تواند هرگونه ویروس بیماری‌زای انسان‌ها و حیوانات را شناسایی کند. در این آزمایش، توالی‌های منحصربـــه فرد دی.ان.ای و آران.ای گروهی از ویروس‌های آلوده‌کننده انسان و حیوان که جمع‌آوری شده، با ماده ژنتیکی موجود در خون، مدفوع یا خلط بیمار مقایسه می‌شود. اگر تطابقی وجود داشـــت، ماده با توالی ژنتیکی کامل‌تری برای انجام تشخیص مورد نیاز بررسی می‌شود.

دوربینی برای دیدن اجسام پشت دیوار

محققان در حال ســـاخت دوربینی هستند که قادر است با امواج مایکروویو اجسام پشت دیوار را به صورت ســـه‌بعدی و با وضوح بالا مجسم کند.

بـــه گزارش ایســـنا، به گفته محققان امواج ارســـال شـــده از دوربین مایکروویو بر خلاف امواج رادار پس از برخورد با سطح‌های زاویه‌دار متشنج و پراکنده نمی‌شود.

استفاده از این دوربین با قابلیت رنگ‌سازی برای هر جسم پنهان شده موجود در پشت دیوار، به محققان کمک می‌کند تا مواد به‌کار رفته در اجسام پنهان پشت دیوار را بهتر تشخیص دهند.

تخمین تاریخ پیدایش حیات زمین با کریستال باستانی

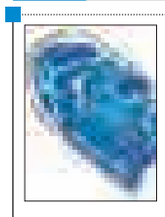

محققان کالیفرنیا با مطالعه بر روی کریستال باستانی زیرکن، تاریخ پیدایش حیات زمین را حدود ۴/۱ میلیارد سال قبل تخمین زده‌اند. به گزارش مهر، پژوهشگران عمر این کریستال‌های باستانی حاوی کربن را حداقل ۴/۱ میلیارد سال برآورد کرده‌اند.

محققان در مورد ویژگی‌های کریستال زیرکن کشف شده در استرالیا اظهارکردند: کریســـتال‌های به دســـت‌آمده فاقد ترک بودند و پس از مطالعات زمین‌شناسی مشخص شد که تاریخ شکل‌گیری آنها مربوط به فعالیت‌های اخیر زمین نیســـت، بلکه تاریخ تشکیل آنها به احتمال بسیار زیاد حدود ۴/۱میلیارد سال قبل است.

یادمان

افزایش فروش کتاب سردار شهید همدانی در هفته گذشته

مســـئول اداری مالی نشـــر آثار دفاع مقدس با اعلام خبر افزایش فروش کتاب «مهتاب خیـــن» در یک هفته گذشـــته، گفت: جلد دوم این کتاب نیز در آینده‌ای نزدیـــک بـــه چاپ خواهد رسید.

بهشـــتی از افزایش فروش کتاب «مهتاب خین» روایت فرمانده بسیجی سردار شهید حسین همدانی از انقلاب، کردستان و دفاع مقدس در یک هفته گذشـــته خبر داد و گفت: هـــزار جلد این کتاب در همدان و ۴۰۰ جلد در شهرهای دیگر به فروش رفته است. بهشتی در خصوص چاپ جلد دوم خاطرات این سردار شهید گفت: حسین بهزاد مصاحبه‌کننده و نگارنده کتاب خاطرات را تدوین کرده و قرار بود با مطالعه نهایی توسط شهید همدانی به چاپ برسد که اکنون با شهادت این سردار مدافع حرم با انجام اصلاحاتی از ســـوی پژوهشـــگران، در آینده نزدیک به چاپ خواهد رســـید. وی همچنین از نگارش کتابـــی به قلم «گلعلی بابایی» در رابطه با سردار شهید حسین همدانی خبر داد و خاطرنشان کرد: این کتاب در چهلم شهید همدانی منتشر خواهد شد.

کتاب «مهتاب خین» روایت فرمانده بســـیجی ســـردار شـــهید حسین همدانی از انقلاب، کردســـتان و دفاع مقدس اســـت که تا برهه زمانی خردادماه ۶۱ همزمان با عملیات بیت‌المقدس شامل می‌شود. این کتاب توسط حسین بهزاد تدوین شده است.

کدبانو

خوراک کدو

مواد لازم:

گوشت گاو ..... ۴۵۰ گرم

تکه‌های فلفل قرمز ..... نصف قاشق چایخوری

سیر له شده ..... یک قاشق چایخوری

پیاز خرد شده ..... نصف یک عدد

فلفل دلمه سبز خرد شده ..... یک عدد

فلفل دلمه قرمز خرد شده ..... یک عدد

لوبیا قرمز پخته و آبکشی شده ..... ۴۲۰ گرم

لوبیا سیاه پخته و آبکشی شده ..... ۴۲۰ گرم

لوبیا سفید پخته و آبکشی شده ..... ۴۲۰ گرم

رب گوجه ..... ۲۲۰ گرم

سس گوجه به همراه سیر و پیاز ..... ۱۲۰ گرم

تکه های گوجه فرنگی ..... ۴۱۰ گرم

گوجه سوخاری شده ..... ۴۱۰ گرم

پوره کدوی کنسرو شده ..... ۴۲۵ گرم

ادویه کدو ..... ۲ قاشق چایخوری

پودر چیلی ..... ۲ قاشق چایخوری

زیره ..... یک قاشق چایخوری

نمک ..... یک قاشق چایخوری

روش تهیه:

یـــک قابلمـــه برداشـــته و روی حـــرارت متوســـط بگذارید؛ گوشت گاو را داخل آن ریخته و تفت بدهید تا زمانی که ترد شود و دیگر رنـــگ آن صورتـــی نباشـــد (حـــدود ۵ دقیقه). حالا تکه‌های فلفل، سیر و پیاز را به آن اضافه کرده و تفت بدهید تا زمانی که گوشت قهوه‌ای رنگ شده و پیازها نرم و طلایی رنگ شوند.

فلفل دلمه ســـبز و قرمز را هم اضافه کرده و برای ۵ دقیقه دیگر تفت بدهید.

در حالی که گوشت دارد می‌پزد، لوبیا قرمز، لوبیا سیاه، لوبیا سفید، رب گوجه، ســـس گوجه همراه با ســـیر و پیاز، تکه‌های گوجه، گوجه‌های سوخاری و پوره کدو را در یک آرام‌پز بزرگ بریزید.

بـــا ادویه کدو، پودر چیلی، زیره و نمک به آن چاشـــنی بزنید. در آخر مخلوط گوشت را به آن اضافه کنید.

در شهر

سقاخانه‌های کوچک برای آرزوهای بزرگ

» سمانه جهانگیری‌عرش

هنـــگام عبور از برخـــی محله‌ها و بازارهای قدیمی همدان و برخی شهرها، بقعه‌های کوچک، توجه افراد را به خود جلب می‌کند که یا در یک دیوار تعبیه شـــده یا به صورت حجره‌ای کوچک دارای پنجره مشـــبک آهنی و گنبدی طلایی در کوچه و محله‌ای قدیمی قرار گرفته است.

این‌ها همان سقاخانه‌ها هستند. سقاخانه به غرفه کوچکی گفته می‌شـــود که مردم در آن، آبخوری کوچکی بـــه وجـــود آورده و ظرف‌هایی در آن نهاده‌اند تا آب در دسترس همگان قرار گیرد.

این سقاخانه‌ها توســـط شیعیان، بیشتر همزمان با ماه محرم و ماه روضه‌خوانی حضرت سیدالشهدا و به یاد تشـــنگان و شهیدان کربلا به وجود آمده و از زمـــره کارهای ثواب و ماندگار به حســـاب می‌آید.

در همدان سقاخانه آقاجانی‌بیگ در محوطه کوی آقاجانی‌بیگ نزدیک بلوار مدنی در شـــهر همدان قـــرار دارد. این ســـقاخانه از آجر و ســـیمان در اتاقکی به عرض ۲ متـــر و ارتفاع ۳ متر احداث شده است. در داخل این مکان، سقاخانه‌ای است که در آن منبع آب و محل روشـــن کردن شـــمع قرار دارد.

مردم همدان این سقاخانه را مقدس و برای ثواب و ادای نذر و شفای بیمار از آب آن استفاده و پس از گرفتن حاجت در شـــب جمعه‌ای به این مکان آمده با روشن کردن شمع و ریختن گلاب و یخ در آب منبع سقاخانه ادای نذر می‌کنند.

ســـقاخانه حضـــرت ابوالفضل نیـــز در خیابان شهدا در کوچه ســـربی، در درون دیوار خانه‌ای با پنجره‌ای مشـــبک در شـــهر همدان قرار دارد. حاجتمنـــدان برای رواشـــدن حاجـــات خود به روشن کردن شمع، بســـتن قفل به پنجره مشبک ســـقاخانه در شـــب‌های جمعه و ایام عزیز دیگر می‌پردازند.

نذرهای این ســـقاخانه برای گشـــایش در کار، بازشدن بخت و شـــفای بیماران است. سقاخانه دیگر در خیابان شـــریعتی و دور میدان شریعتی اتاق کوچکی با گنبد طلایی است که مردم منطقه برای نذورات خود به این محل مراجعه می‌کردند.

داخـــل برخی ســـقاخانه‌ها، شـــیرهای متصل به مخزنـــی پشـــت دیوار، یـــا مخـــزن آب بزرگ اســـتوانه‌ای از مس دیده می‌شـــود. مخزن مسی گاهی به تزئیناتی آراســـته است. بالای آن سه قبه دارد. از روی قبه میانی که از دو قبه دیگر بزرگتر است، دست پهن مسینی برافراشته است که روی آن، با خط خوش، کلماتی را به صورت مشـــبک نوشـــته‌اند. چند پیاله آب‌خوری سنگین مسی با زنجیر به مخزن متصل‌اند.

از دیوار عقب سقاخانه، شمایل‌هایی به رنگ‌های درخشـــان آویزانـــد و دور و بـــر مخـــزن آب، شمع‌هایی گذاشته‌اند که برخی روشنند و برخی ســـوخته‌اند. تکه پارچه‌هایی بـــه میله‌های پنجره مشبک بسته‌اند.

اگـــر چه احـــداث مکانی برای نوشـــیدن آب و رفع تشـــنگی رهگذران، و کســـب ثواب از این راه، یکی از انگیزه‌های اولیه احداث ســـقاخانه‌ها بوده، چنانکه این مکان‌ها، تنها جایی نیســـتند که رهگذران تشـــنه از آب آن نوشـــیده و بگذرند، اما ارتباط ســـقاخانه با اســـتفاده‌کنندگان بستگی نزدیکی با مذهب و باور عابران تشنه دارد.

بـــرای پی بـــردن بـــه تاریخچه ســـقاخانه‌ها در گذر زمـــان با یکی از قدیمی‌های ســـاکن محله آقاجانی‌بیگ که ســـال‌های زیـــادی از عمر خود را در خدمت بـــه هیأت‌های عزادار اباعبدا... (ع) درمســـجد آقاجانی ســـپری کرده به گفت وگو پرداختیم.

صفری می‌گوید: هدف از ســـاخت ســـقاخانه، علاوه بر حس نوع دوســـتی و خدمت به عموم، بیشتر جنبه مذهبی و آیینی داشته است.

وی ادامه داد: نقل مصایب عاشورا، از جمله بسته شـــدن آب بر روی اهل بیت امام حســـین (ع) و رشـــادت و شـــهادت‌طلبی برادر امام حسین(ع)، حضـــرت ابوالفضـــل (ع)، و تمامـــی حـــوادث احســـاس برانگیز برای مردم، الهام‌ها و پیام‌های فراوانی در برداشت.

به همین دلیل این روایت و چندین روایت دیگر کـــه تأکیدی بر بی‌رحمی و شـــقاوت یزیدیان و تشنگی مظلومانه بنی‌هاشـــم در صحرای سوزان و خشـــک کربلاست، زمینه مناســـبی برای ابراز احســـاس پاک و دلسوزانه شیعیان به وجود آورد تا با ساخت ســـقاخانه به خدمت به مردم عزادار بپردازند.

صفری ادامه داد: افرادی که به سقاخانه‌ها رفته و با آن ارتباط می‌گیرند، انسان‌هایی دارای باور و معتقد به خدا و کرامات او هســـتند چرا که با راز و نیاز با خدای خود و بیان نیازهایشـــان از خالق یکتا تمنای برآورده شـــدن حاجات را می‌نمایند.

این خادم اهل بیت گفت: آنان تنها به نوشـــیدن آب اکتفا نمی‌کنند، شـــمع روشـــن می‌کنند، ذکر می‌خوانند، واقعه کربلا و مصیبت‌های بی‌شـــمار فرزندان پیامبر را از نظر می‌گذرانند، حتی دقایقی گریـــه می‌کنند، دخیل می‌بندند، پول می‌اندازند و نـــذر و نیازهای خود را بازگـــو می‌کنند و به این طریق ارادت و دوستداری خود را نسبت به ائمه اطهار، به خصوص حضرت امام حسین (ع) ابراز می‌دارند.

وی در بیان اهمیت و ارزش وجودی سقاخانه‌ها گفت: سقاخانه، مانند امامزاده‌ها و اماکن متبرکه، به عنوان مکان مذهبی، ارتباط و بســـتگی افراد را با باورها برقرار می‌ســـازد. گاهی ورود به مسجد و ذکـــر مصیبت و ادای آیین‌هـــای نذر در آن، به خصوص برای شاغلان و رهگذران میسر نیست اما این مسائل با وجود سقاخانه‌های گوشه و کنار محله‌ها، برطرف شده است.

عضو هیأت امنای مسجد آقاجانی‌بیگ می‌گوید: سقاخانه دارای معماری وسیع و بناهای معروف نیســـت، ولـــی در مقابل از نوعـــی صمیمیت و روحانیت برخوردار اســـت که راز و نیاز، و ذکر نذر و حاجت را جلا و صفایی تسلی‌گر می‌دهد.

صفری یکـــی از دلایل عمده مراجعـــه مردم به سقاخانه را روشـــن کردن شمع دانست و گفت از گذشـــته‌های دور روشن کردن شمع، که امری اعتقادی بوده و قدمت فراوان در آیین‌های مذهبی دارد، در سقاخانه‌ها صورت می‌گیرد. این کار در ابتدا برای روشن نگاه داشتن محل آبخوری بوده و به خصوص در شـــب‌های جمعـــه که از نظر مســـلمانان، به خصوص شـــیعیان خصلت آیینی بیشتری دارد، جنبه تقدس و استقبال از نیروهای اعتقادی و ارواح رفتگان، به خود گرفته بود.

بنابـــر این گزارش ســـقاخانه‌ها ســـمبلی از آب فرات‌انـــد که هر رهگذر شـــیعه مذهب، با دیدن آن، یاد عاشـــورا را در ذهن زنده کرده و با سلام فرستادن به حســـین (ع) و یارانش، و لعن کردن کشـــندگان آنها و کســـانی که آب به روی آنان بســـتند، سهمی از رســـالت مذهبی خویش را ادا می‌کنند.

بر اســـاس یکی از فلسفه‌های وجودی سقاخانه، یادآوری واقعه عاشـــورا بـــه مردمان و رهگذران کوچه و بازار اســـت. یادآوری اولیا و اشـــقیا، و یادآوری ظالم و مظلوم در میان همه مشـــغله‌ها و گرفتاری‌های روزمره زندگی و بی‌تردید به خاطر همین یادآوری‌هاست که بیشـــتر سقاخانه‌ها در محل‌های قدیمی، شلوغ و پر رفت و آمد شهرها ساخته شده‌اند.

در هر حال همه این آثار نشـــان می‌دهد که محرم پابرجاســـت و عاشـــورا در ذهن مردم ماندگار خواهد شد تا زمانی که همه ظالمان جهان بسزای عمل خود برسند.

گل وگیاه

"یاس درختی لوویـــس" درختچه‌ای خزاندار از خانواده گل ادریســـی اســـت. ایـــن گیاه بومی آمریکاســـت که از شـــمال غربی کالیفرنیا تا غرب آمریکای شـــمالی، شـــمال تا جنوب کلمبیا و از شـــرق تا آیداهو و مونتانـــا پراکنـــش دارد. این درختچه دارای تاجی گرد بـــوده که تا حدود ۱/۵ تا ۳ متر ارتفاع می‌تواند رشد کند. این گیاه دارای شـــاخه‌های طویلی است که در ابتدا به رنگ قرمز بوده و با افزایش سن کمرنگ شده تا اینکه به رنگ خاکستری تبدیل می‌شـــوند. پوست آن نیز دارای بریدگی‌ها و فلس‌های کوچکی است. برگ‌ها دارای آرایش متقابل و در اندازه‌های متنوع دیده می‌شوند.

عکس روز

عزاداری عاشورا در میلان ایتالیا

عکس: مهر

شیب آخر

بی‌لایک نفس کشیدنم دشوار است!

» وحید حاج‌سعیدی

امـــروز قصد داریم دربـــاره اهمیت و اثرات «لایک» یا همان عبارت «می‌پســـندم» در فضای مجـــازی و رابطـــه آن با ســـلامت روح و روان کاربران این فضا صحبت کنیم.

همانطور که عنایت دارید بعد از افزایش ضریب نفوذ اینترنت در جامعه و تبدیل شدن گوشی‌های نسل قدیم (که بیشتر به گوشتکوب شبیه بودند تا گوشی) به گوشی‌های هوشمند جماعت کثیری از خلق ا... از فضـــای حقیقی به فضای مجازی نقل مکان کردند تا جایی که نســـل امروز را باید نسلی سر به زیر نامید!

چرا که دائم در حال وررفتن با گوشـــی و تبلت و نوت‌بـــوک و این جور وســـایل هســـتند مگر اینکه خلاف آن ثابت شـــود. جالـــب اینکه این عزیزان دائم مطالب دیگران را کپی کرده و بدون تأمل و حتی خواندن آنها را منتشـــر می‌ســـازند و خوشـــمزه‌تر اینکه خود را فعال عرصه رسانه می‌نامند! هر چند افرادی که در طول شـــبانه‌روز به جد در حال انجام رسالت سنین «کپی‌پیست» یا «فوروارد» نوشـــته‌ها و تصاویر سایران هستند دارای اغـــراض و اهداف شـــخصی و مختلفی هستند ولی تحقیقات میدانی و چاله‌میدانی حاکی از آن اســـت که یکی از این اهداف همانا کسب «لایک» یا تأیید بیشتر توسط خوانندگان است و بســـیاری از آنها بر این باورند آنهایی که مطالب ما را می‌خوانند و لایک نمی‌کنند؛ شـــبیه کسانی هستند که خرما می‌خورند اما فاتحه نمی‌خوانند.

آخر برادر من، خواهر من شـــما که نه فیلمبردار، نه نقاش، نه عکاس، نه طراح، نه بازیگر، نه‌شاعر و نه نویسنده این مطالب هستید، فتوشاپ هم که بلد نیســـتید، نرم‌افزار paint یا نقاشی را هم تا به حال کلیک نکرده‌اید، چطور و با چه انگیزه‌ای انتظـــار دارید خلق‌ا... بابت آثار و مطالب دیگران به شما رأی بدهند و شما را لایک کنند؟!

اصلاً چرا و به چه علت باید شما را تأیید کنند؟! نکته بعـــد اینکه پس از افتتاح فاز دوم دوربین‌ها در گوشی‌های هوشـــمند که قطع به یقین هدف و نیت ســـازنده، خیر بـــوده و تنها گرفتن عکس ســـلفی نبوده، عـــده‌ای عادت کرده‌انـــد در هر شـــرایطی از خودشان عکس بگیرند و در فضای مجازی به انتشار بگذارند و منتظر لایک دیگران باشند. از کلاس درس و مدرسه و دانشگاه گرفته تا قبرستان و بیمارستان و تشییع جنازه و...

البتـــه ایـــن همه ماجـــرا نیســـت و کار خیلی بیخ‌دارتر از این اســـت که شـــما فکر می‌کنید و خرابـــی آن بین‌المللی شـــده و تنها مختص ولایت ما نیســـت. دیلی میل در گزارشی منتشر کرده اســـت: « ۶۰درصد از دختران انگلیســـی در پاســـخ به این پرسش گفته‌اند که اگر عکس ســـلفی آنها با اســـتقبال دیگران مواجه نشـــود غمگین شـــده و دچار افســـردگی می‌شـــوند.»

هر چنـــد ما از پاســـخ بانوان وطنـــی در قبال این پرســـش اطلاعی نداریم وبه ما هم مربوط نیست ولی همین قدر مطمئن هستیم که حیات مجـــازی عده‌ای به همین «لایـــک» گرفتن‌ها و ایـــن جور جنگولک‌بازی‌ها وابســـته اســـت و روزشان بدون لایک شب نمی‌شود.

علی‌ای‌حال ذکـــر این نکته ضروری اســـت که پســـندیدن یا نپســـندیدن یا لایک یا دیسلایک گذاشتن توســـط کاربران، به این منظور صورت می‌گیرد که صاحب یا خالق اثر از میزان رضایت یا رضایت نداشـــتن کاربران آگاه شود و در خلق آثار بعدی ذائقه و ســـلیقه مخاطبان را نیز در نظر بگیرد!

در ضمـــن بخش کامنت یـــا نظرات هم برای فحش نوشـــتن نیست، بلکه بدین منظور تعبیه شـــده تا منتقـــدان از آن طریق دلایـــل انتقاد خـــود را به صورت مکتوب بیـــان کنند. فقط همین....