پیام تاریخ، تمدن و فرهنگ مادستان
|ISNN: 2322-4665|

روزنامه همدان پیام

www.HamedanPayam.com

شنبه ● ۲۳ آبان‌ماه ۱۳۹۴ ● ۲ صفر ۱۴۳۷ ● ۱۴ نوامبر ۲۰۱۵
سال یازدهم ● شماره ۲۴۹۸ ● ۱۲ صفحه روزنامه + نیازمندی‌ها ● ۵۰۰ تومان

ایران

لغو تحریم‌ها به نفع همه است ۴

فرهنگ
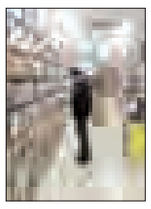
تخفیف بدهیم می‌خرند ۶

خبر
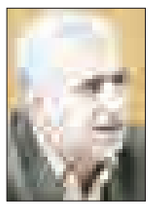
اصلاح سه‌راه غریب‌کش در نهاوند ۳

ورزش

تمام آنچه که باید از حال و روز لیگ یک بدانید ۱۱

رونق مسکن از نیمه دوم سال آینده ۷

زیان ۱۲میلیاردی پرورش دهندگان ماهی ۱۰

جمع‌آوری ۴۰ هزار بخاری غیر استاندارد در مدارس ۹

در اختتامیه همایش میرسیدعلی همدانی مطرح شد

پیشنهاد تأسیس بنیاد بین‌المللی میرسیدعلی

▪ روز دوم همایش با قرائت مقالات برگزیده از نویسندگان مقالات و مؤلفان این همایش تجلیل شد

۲

بیست و یکمین نمایشگاه مطبوعات به کار خود پایان داد

نمایشگاه مطبوعات فرصتی برای شناسایی جایگاه نشریات استانی

۱۲

دیدار استاندار همدان با سفرای تاجیکستان و پاکستان

تأکید بر تقویت روابط تجاری در حاشیه همایش میرسید علی

در پی حضور سفرای کشورهای اسلامی و همسایه در همایش عارف بزرگ "میرسید علی همدانی" در همدان، استاندار همدان در دیدارهای جداگانه‌ای با سفیران تاجیکستان و پاکستان در ایران بر تقویت همکاری‌ها بین دو طرف تأکید کرد. در این دیدارها سفیران تاجیکستان و پاکستان نیز بر تقویت همکاری‌های تجاری و فرهنگی بین همدان و استان‌های کشورهای خود تأکید کردند. محمدناصر نیکبخت در دیدار با سفیر تاجیکستان تأکید کرد که دولت ایران دنبال افزایش تعامل با...

۲

دیابت هر ثانیه یک نفر را می‌کشد

رنج ۱۲۳ هزار همدانی از قند تلخ

۳

یادداشت روز

ظرفیت میرسیدعلی برای توسعه همدان

۱- برخی شخصیت‌های جهانی برای منطقه‌ای که با آن نسبتی دارند، ظرفیت عظیمی به شمار می‌آیند البته به شرط آنکه این ظرفیت‌ها با برنامه‌هایی در خدمت توسعه. آن منطقه قرار گرفته و بتوانند نقش ویژه خود را ایفا کنند. در این میان شخصیت‌های تاریخی و اندیشمندان و عرفا و علمایی که در تاریخ، خدمت بزرگی به بشریت انجام داده‌اند و جهان همچنان از خدمات آنها بهره‌مند است، امکان و شرایط بهتری برای ظرفیت‌سازی در مناسبات بین‌المللی دارند. همدان تاکنون سعی...

۲

یادداشت

سایه انتخابات بر نمایشگاه مطبوعات

بیست‌ویکمین نمایشگاه بین‌المللی مطبوعات در شرایطی به کار خود پایان داد که مباحث مربوط به انتخابات مجلس شورای اسلامی و مجلس خبرگان رهبری که ۷ اسفندماه سالجاری به طور همزمان برگزار خواهد شد، بر فضای این نمایشگاه سایه افکنده و به نوعی آن را تحت شعاع قرار داده بود. یکی از جلوه‌های مهم این نمایشگاه رفت‌وآمدهای چهره‌های سیاسی بود که به صورت پررنگ از همان آغاز تا روز پایانی نمایشگاه ادامه داشت. البته اهتمام سیاسیون و نخبگان...

۳

مدیرمسئول همدان‌پیام در نشست تخصصی چاپ و رسانه در نمایشگاه مطبوعات

آینده رسانه‌های مکتوب روشن است

مدیرمسئول همدان‌پیام در نشست تخصصی چاپ و رسانه در نمایشگاه مطبوعات

آینده رسانه‌های مکتوب روشن است

همدان‌پیام: دومین نشست تخصصی مدیرمسئول چاپخانه پیام‌رسانه و روزنامه همدان‌پیام با عنوان "چاپ و رسانه" در ششمین روز از بیست‌ویکمین جشنواره مطبوعات و خبرگزاری‌های کشور برگزار شد.

در این نشست نصرت‌ا... طاقتی‌احسن ابتدا درباره تاریخچه چاپ و مطبوعات در دنیا و ایران سخن گفت، سپس به بحث درباره تأثیر کیفیت چاپ در اقتصاد رسانه پرداخت و گفت: امروزه کیفیت چاپ بر فروش و جذب آگهی تأثیر بسزایی دارد اما در آینده این رویه تغییر خواهد کرد.

طاقتی‌احسن در جمع تعدادی از مدیران مسئول، کارشناسان حوزه چاپ، سردبیران و اهالی رسانه افزود: چاپ و مطبوعات در کشورهای توسعه‌یافته به عنوان یک صنعت شناخته شده است اما در کشور ما بیش از ۳ دهه است که رویکرد آن فرهنگی شده است و همین موجب شده تا این صنعت در ایران رشد قابل توجهی نداشته باشد این در حالی است که به نظر می‌رسد باید رویکرد فرهنگی اقتصادی حفظ شود. بنابراین، این صنعت باید زیر مجموعه وزارت صنعت معدن و تجارت قرار بگیرد تا به آن به عنوان یک کسب‌وکار صنعتی و حرفه‌ای نگریسته شود.

وی ادامه داد: برای بهبود وضعیت چاپ کشور نیز باید سرمایه‌گذاری کلانی صورت بگیرد.

طاقتی احسن درباره تأثیر شبکه‌های مجازی بر مطبوعات کاغذی و آینده آن گفت: در حال حاضر تیراژ روزنامه‌های کشورهای اروپایی آمریکایی و آسیایی کاهش یافته است اما مطبوعات کاغذی هرگز از بین نمی‌رود بلکه احتمالاً در آینده نزدیک به صورت رایگان در خانه‌ها توزیع خواهد شد و درآمد این رسانه‌ها از فروش و اشتراک‌گیری صرفاً به آگهی‌گیری تغییر خواهد کرد.

وی در ادامه این نشست تخصصی تأکید کرد: بهتر آن است که رسانه‌های کاغذی با کاهش هزینه‌ها و پایین آوردن کیفیت کاغذهای مصرفی خود به سوی بهبود کیفیت محتوایی پیش بروند و برای رسیدن به این مهم از خبرنگاران خبره و خوش ذوق و با سلیقه‌تر استفاده کنند تا مخاطبان با تغییر ذایقه از اهمیت دادن به ظواهر روزنامه‌ها به کیفیت محتوای آن توجه بیشتری نشان دهند.

طاقتی‌احسن در پایان گفت: چاپ، روزنامه‌داری و خبرنگاری نه‌تنها از بین نخواهد رفت بلکه ممکن است با تغییر رویکرد تأثیر بیشتری بر زندگی بشر داشته باشد.

نخستین نشست مدیرمسئول روزنامه همدان‌پیام نیز، پنجمین روز نمایشگاه مطبوعات با عنوان چالش‌های رسانه برگزار شد.

دل‌نوشته پرویز پرستویی برای «فیتیله»

پرویز پرستویی بازیگر پیشکسوت سینما و تلویزیون با انتشار عکسی از گروه «فیتیله» به حاشیه‌های به وجود آمده درباره اهانت به هموطنان ترک‌زبان در این برنامه که ویژه کودکان است واکنش نشان داد.

به گزارش ایسنا پرستویی در این دل‌نوشته آورده است: «ای عزیزانی که این مطلب رو می‌خونید، بنده یه ترکم و خیلی هم به ترک بودنم می‌نازم. این روزها اخبار فیتیله‌ها منو خیلی آزارم داد. از مدیران برکنار شده بگیرید تا عمو فیتیله‌هایی که ۲۰ سال کودکان و بزرگسالان رو شاد کردن و آگاه، ولی این جفای بزرگ رو نمی‌تونم هضم کنم که ۳ یار و چند مدیر رو خانه‌نشین ببینم. عزیزان چرا به «هفت» سینمایی حمله نمی‌کنید که سینما رو این قدر سخیف کردند و کوچک

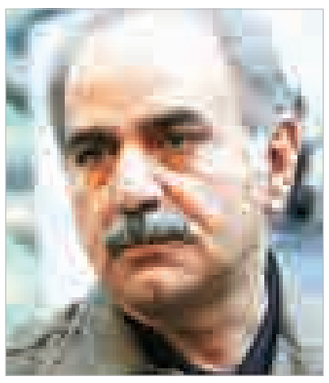

که همیشه بیرق‌دار فرهنگ ایران بودند و افتخار آفرین در دنیا، شمارو به خدا سوگند در قضاوت عجول نباشید...

تو سریال «پایتخت ٤» ارسطو با لهجه مازندرانی، نفهمید و غذای سگ خورد... تو سریال «باغ مظفر» مهران مدیری شخصیت گلمراد با لهجه لری نمایشگر یه آدم کثیف و نفهم بود... تو فیلم‌ها و سریال‌های مختلف، شخصیت‌هایی با لهجه جنوبی نقش قاچاقچی‌ها رو بازی میکنن... گیلانی‌ها تو سریال‌های مختلف نقش آدمای ساده‌لوح رو ایفا می‌کنن... حتی جواد رضویان و رضا شفیع‌جم با لهجه افغانی سریال طنزی بازی کردن که سطح فرهنگ افاغنه رو خیلی پایین نشون می‌داد... اما همه این اقوام می‌دونستن که هیچ توهینی در کار نیست. کسی با یه سریال طنز به قومیت توهین نمی‌کنه... یا سریال در حاشیه که جواد رضویان با اون شکل و شمایل به لهجه قمی حرف می‌زد... اما با یه آیتم طنز ۵ دقیقه‌ای اینکه یه نفر با لهجه آذری با فرچه توالت دندوناشو مسواک کرده، منجر شده به تظاهرات!

اونم بازیگرای فیتیله که سال‌هاست نشون دادن چه شخصیتی دارن... ملعبه دست بعضی افراد سودجو و فرصت‌طلب نشیم که واسه نشون دادن خودشون مصاحبه می‌کنن و مردمو تحریک می‌کنن.

اگه تو پایتخت ٤، ارسطو وقتی که داشت اشتباهی غذای سگ می‌خورد، به جای لهجه مازندرانی لهجه آذری داشت، الان کلیه عوامل پایتخت اعدام شده بودن!»

مدیرعامل شرکت غله و خدمات بازرگانی منطقه ۱۳ همدان:

مطالبات گندمکاران همدانی تسویه شد

مدیرعامل شرکت غله و خدمات بازرگانی منطقه ۱۳ همدان از پرداخت کل بدهی گندمکاران همدانی خبر داد.محمدمهدی فرشچی موحد در گفت‌وگو با فارس اظهار کرد: امسال ۳۰۷ هزار تن گندم به ارزش ۳۵٦ میلیارد و ۵۵۹ میلیون تومان از گندم‌کاران همدانی خریداری شد.

وی با بیان اینکه در حال حاضر هیچ گونه بدهی به گندمکاران نداریم، خاطرنشان کرد: امسال بانک کشاورزی مسئول پرداخت بهای گندم به کشاورزان بود و تمام پرداخت‌ها انجام شد.

مدیرعامل شرکت غله و خدمات بازرگانی منطقه ۱۳ همدان با بیان اینکه امسال در ۹۵ مرکز کمیسیون خرید، گندم از کشاورزان خریداری شد، افزود: امسال ۲۵ نقطه اصلی و ۷۰ نقطه فرعی برای خرید گندم در همدان راه‌اندازی شده بود.

وی عامل افزایش مرکز خرید گندم را سهولت دسترسی کشاورزان به کمیسیون‌های خرید و کاهش هزینه حمل و نقل دانست و گفت: این امر باعث شد که کشاورزان مستقیماً با کمیسیون خرید ارتباط گرفته و دست دلالان را کوتاه کنند. فرشچی موحد با اشاره به اینکه سیلوهای دولتی و بخش خصوصی، کارخانه‌های آرد و تعاون روستایی به عنوان مباشر خرید گندم، همکاری لازم را در خرید به موقع گندم داشتند، تصریح کرد: در حال حاضر بیش از مصرف استان، گندم در سیلوها ذخیره شده و نیاز به خرید آن از سایر استان‌ها نیست. وی با بیان اینکه تمایل به انتقال گندم به سایر استان‌های همجوار وجود دارد، افزود: بر اساس مجوز انتقال بیش از ۱۰۰ هزار تن گندم، اکنون به استان‌های تهران، البرز، اصفهان و قم گندم از همدان صادر می‌شود.

مدیرعامل شرکت غله و خدمات بازرگانی منطقه ۱۳ همدان با بیان اینکه تعداد ۲۰۰ هزار تن بود و در نهایت به ۳۰۷ هزار تن رسید، خاطرنشان کرد: امسال شرکت غله با به کارگیری شاخص تشویقی توانست مقدار قابل توجهی از گندم استان را خریداری کند.

وی با بیان اینکه منطقه ۱۳ شامل همدان و کردستان می‌شود که در کل ۸۵۱ هزار تن گندم طی امسال از کشاورزان این دو منطقه خریداری شد، افزود: با این مقدار خرید، منطقه ۱۳ در بین ۱٤ منطقه کشور رتبه چهارم را به خود اختصاص داد. فرشچی‌موحد با اشاره به اینکه تمام طلب گندمکاران در منطقه ۱۳ شامل به مبلغ یک‌هزار میلیارد تومان پرداخت شد، گفت: با همکاری فرمانداری‌ها، سازمان جهاد کشاورزی، نیروی انتظامی و دستگاه‌های امنیتی، سازمان صنعت، معدن و تجارت و حمل و نقل و تعزیرات حکومتی توانستیم با کمترین اعتراض خرید گندم را انجام دهیم.

وی در پایان سخنانش اظهار کرد: امسال هر کیلوگرم گندم به مبلغ یک‌هزار و ۱۵۵ تومان خریداری شد.

انتقاد زبردست از مانع‌سازی ادارات بر سر راه سرمایه‌گذاران

بروکراسی همدان دست‌وپاگیر توسعه شده است

رئیس اتاق بازرگانی همدان بروکراسی اداری را برای فعالان اقتصادی و سرمایه‌گذاران دست و پاگیر دانسته است.

به گزارش تسنیم، علی‌اصغر زبردست در کمیسیون کشاورزی اتاق بازرگانی استان همدان با اشاره به اینکه بخش کشاورزی با نگاه مثبت مدیریت می‌شود، گفت: در استان همدان بخش قابل توجهی از اشتغال در بخش کشاورزی بوده و نیاز است تا با یک هماهنگی و همدلی بیشتری مسائل و مشکلات این بخش را حل کنیم.

وی با بیان اینکه یکی از سیاست‌های کلی مدیریت استان همدان رونق بخش کشاورزی است، افزود: با توجه به منابع آب و خاک و کمبودهایی که در این زمینه وجود دارد باید تغییر نگرشی را در بخش کشاورزی داشته باشیم تا با وضعیت موجود اجازه رکود در بخش کشاورزی را ندهیم.

زبردست با اعلام اینکه بخش کشاورزی به سبب مشغله و تنوع کاری مشکلات بالایی نیز دارد، تصریح کرد: هدف از جلسات با مدیران استان این است بتوانیم با همفکری و تعامل مشکلات بخش خصوصی را در استان حل کرده یا اینکه موارد را در شورای گفت‌وگوی بخش خصوصی و دولت مطرح کنیم.

وی با تصریح بر اینکه صادرات محصولات کشاورزی در استان قابل حل است، بیان کرد: با فرصتی که در اتاق بازرگانی ایجاد شده، تشکل‌های بخش کشاورزی می‌توانند ورود پیدا کرده و در اتاق همدان عضو شوند.

رئیس اتاق بازرگانی استان همدان با بیان اینکه زمینه لازم برای ایجاد تشکل‌های قانونی در اتاق بازرگانی همدان فراهم شده است، تصریح کرد: دولت نیز به دنبال این است تا تشکل‌های مردمی و بخش خصوصی را انسجام ببخشد.

وی بیان کرد: تنها جایی که می‌تواند مشکلات بخش‌های مختلف خصوصی را حل کرده و جایگاه قانونی برای مسائل آنها تعریف کند اتاق بازرگانی است که امروز اتاق ایران با ۳ قوه کشور در ارتباط بوده و مشاوره‌های فکری نیز به آنها ارائه می‌دهد.

زبردست با اعلام اینکه دولت تأکید دارد تا بخش عمده‌ای از کارها به بخش خصوصی واگذار کند و چاره‌ای نیز جز این ندارد، بیان کرد: دولت‌ها هنوز نتوانسته‌اند موفقیت خوبی در زمینه اشتغال داشته باشد و همین امر سبب شده تا به بخش خصوصی تکیه کند. وی درباره عملکرد بانک‌ها در استان همدان و همکاری با بخش خصوصی نیز گفت: مدیران استانی بانک‌ها عوامل استانی برای اجرای بخش‌نامه‌های مرکزی هستند اما بانک‌ها با وضعیت و شرایط موجود اقتصادی سعی می‌کنند فشار را از روی خود سبک کنند.

رئیس اتاق بازرگانی استان همدان با بیان اینکه انتظارات و مشکلات بخش خصوصی با کمک و همراهی بانک‌ها قابل حل است، افزود: بانک کشاورزی بانک تخصصی بخش بوده که باید کمک بسیاری به کشاورزان و فعالان این حوزه داشته باشد و انتظارات از این بانک بالاست.

وی با اشاره به اینکه اگر بین بخش کشاورزی و سازمان جهاد کشاورزی تعامل ایجاد شود اثرات مثبتی دارد، اظهار کرد: باید روحیات همراهی با بخش خصوصی تقویت کرد و اگر این فکر در مجموعه دولت اتفاق بیفتد مشکل عظیمی را حل می‌کند.

زبردست بیان کرد: متأسفانه بروکراسی اداری در همدان دست و پاگیر بوده و و مشکلات عدیده‌ای را برای فعالان اقتصادی و کشاورزان ایجاد کرده که باید فکر عاجلی در این زمینه صورت گیرد.

وی اظهار کرد: اگر قرار باشد توسعه‌ای اتفاق بیفتد باید بخش خصوصی را فعال کنیم و این را بپذیریم که خوشبختانه دولت و مجلس نیز به این مسأله اذعان دارند و به دنبال این هستند تا مسیر معیشت مردمی را تسهیل کند ولی آنقدر بروکراسی اداری سنگین شده که کار دشوار شده است.

تبریک و تهنیت

جناب آقای مهندس

حمیدرضا رهبر

ریاست محترم خانه صنعت، معدن و تجارت استان همدان

تلاش و مجاهدت حضرتعالی در راه اعتلای فعالیت‌های اقتصادی استان همدان ستودنی است انتخاب شایسته و مجدد جنابعالی را از سوی برگزیدگان و فعالان حوزه اقتصادی به این سمت صمیمانه تبریک و تهنیت عرض می‌نمایم.

امین نوبری

پیام تاریخ، تمدن و فرهنگ مادستان
The Message Of Madestan's History & Civilization & Culture
روزنامه همدان پیام
۲
شنبه ● ۲۳ آبان‌ماه ۱۳۹۴ ● شماره ۲۴۹۸
خبر
khabar@hamedanpayam.com

سفیر ایران در تاجیکستان تأکید کرد

دنباله‌رو اعتدال میرسیدعلی باشیم

سفیر ایران در تاجیکستان شخصیت میرسیدعلی را نمونه اعتدالگرایی دانست.

حجت‌ا... فغانی که در نشست علمی همایش بین‌المللی میرسیدعلی همدانی سخن می‌گفت با اشاره به نامگذاری امسال از سوی یونسکو به نام این شخصیت بزرگ، اظهار کرد: ۱۴ شهریورماه نخستین همایش میرسیدعلی همدانی در تاجیکستان با حضور ۲۸ کشور برگزار شد.

وی ادامه داد: مایه افتخار است که به عنوان سفیر همدانی در تاجیکستان آغاز فعالیت من در تاجیکستان با سال میرسیدعلی همدانی مصادف شد.

سفیر ایران در تاجیکستان با بیان اینکه میرسیدعلی همدانی هم در زمان حیات و هم‌اکنون حلقه وصلی بین ایران و تاجیکستان است، بر ارتباط بیشتر بین دو کشور تأکید کرد. وی کشورهای فارسی زبان را اقیانوسی دانست که پاره پاره شده‌اند، بیان کرد: باید با کمک این مشایخ که پیشگام بودند مرزهای جغرافیایی را کنار بگذاریم و به همان اصل و شکل که هستیم بازگردیم. فغانی با بیان اینکه باید در خصوص چرایی برگزاری همایش برای بزرگانی چون میرسیدعلی همدانی پس از ۷۰۰ سال تأمل کرد، ادامه داد: بزرگداشت میرسیدعلی همدانی بزرگداشت ارزش‌ها و آرمان‌هایی است که این شخصیت‌ها به دنبال ترویج آن بودند.

وی با بیان اینکه برخی انسانها متعلق به تاریخ هستند و در ظرف زمان نمی‌گنجند که میرسیدعلی همدانی نیز از این دست افراد بود، افزود: نسب میرسید علی همدانی با ۱۶ نسل به حضرت امیرالمؤمنین علی(ع) میرسد. وی با اشاره به اینکه در قرن هفتم بزرگترین حادثه و فاجعه سیاسی اجتماعی رخ داد و آن تاخت وتاز مغول بود، بیان کرد: در چنین مقطعی میرسیدعلی ظهور می‌کند و با تعالیم و بیان شیوای خود می‌تواند اسلام را در حوزه وسیعی گسترش دهد و این سعه صدر ایشان منافاتی با روحیه استکبارستیزی ایشان نداشت.

فغانی با بیان اینکه میرسیدعلی همدانی اهل سازش نبود و اعتدالگرایی ایشان در عین اصولگرایی است، ادامه داد: این چیزی است که آرزوی حضرت رسول(ص) برای امت بود که میفرماید آرزو دارم امتم امت وسط باشد.

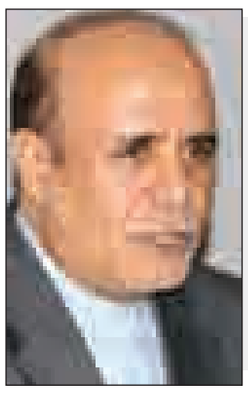

در اختتامیه همایش میرسیدعلی همدانی مطرح شد

پیشنهاد تأسیس بنیاد بین‌المللی میرسیدعلی

▪ روز دوم همایش با قرائت مقالات برگزیده از نویسندگان مقالات و مؤلفان این همایش تجلیل شد

همایش بین‌المللی میرسیدعلی همدانی بعد از ۲ روز فعالیت با تجلیل از ارائه‌دهندگان مقالات برتر به کار خود پایان داد.

به گزارش تسنیم، سازمان جهانی یونسکو سال ۲۰۱۵ را به نام میرسیدعلی همدانی نامگذاری کرده است و در این راستا مدیریت ارشد استان همدان نیز سال ۹۴ را سال میر همدان نام نهاد و برای نکوداشت شاه همدان، همایش بین‌المللی میرسیدعلی همدانی ۲۰ و ۲۱ آبان‌ماه به میزبانی همدان برگزار شد.

همایش بین‌المللی میرسیدعلی همدانی با حضور سفیران کشورهای تاجیکستان و پاکستان در ایران، رئیس انجمن دوستی ایران و تاجیکستان و شخصیت‌های فرهنگی و علمی ایران و کشورهای کشمیر، کولاب، تاجیکستان، الجزایر و هند برگزار شد.

دبیرخانه همایش بین‌المللی میرسیدعلی همدانی ۱۴۰ مقاله را از پژوهشگران و نویسندگان دریافت کرد که هر مقاله توسط ۲ داور مورد ارزیابی قرار گرفت که بعد از بررسی مقالاتی که امتیاز آنها بین ۶۰ تا ۱۰۰ نمره بود، جزو مقالات برتر شناخته شدند.

مقالات برتر در کتاب مجموعه مقالات نخستین همایش بین‌المللی میرسیدعلی همدانی با عنوان «پورمادستان، پیر هندوستان» به چاپ رسیده است و چکیده دیگر مقالات نیز در این مجموعه نیز منتشر شده است.

مقالات حکیمه دبیران، محمدجعفر قنواتی، مصطفی رستمی، تیمور مالمیر، محمدرضا نجاریان، قاسم‌صافی، سید احمد پارسا، مجید منصوری و ذبیح‌ا... مطهری‌خواه در آیین اختتامیه همایش بین‌المللی میرسیدعلی همدانی به عنوان مقالات برتر مورد تجلیل قرار گرفت.

همچنین از مجتهد شبستری، علی‌اصغر شعردوست، پرویز اذکایی و حجت‌ا... فرهانی به عنوان سخنرانان بخش نسبت‌های علمی همایش بین‌المللی میرسیدعلی همدانی تجلیل شد.

پرویز اذکایی پژوهشگر و نویسنده همدانی به سبب تألیف کتاب جامع «میر همدان» که در آیین افتتاحیه این همایش بین‌المللی رونمایی و تقدیر شد.

به گزارش تسنیم، در آیین برگزاری نخستین همایش بین‌المللی میرسیدعلی همدانی، پیشنهاد تأسیس بنیاد بین‌المللی میرسیدعلی همدانی با حضور کشورهای آسیای میانه داده شد. در روز نخست این همایش که با حضور میهمانان و سفرای کشورهای همسایه تشکیل شد استاندار همدان از ۳ کتاب با موضوع میرسیدعلی همدانی رونمایی شد. همچنین در این آیین استاندار همدان از نامگذاری سال ۹۵ در همدان به نام سید جمال‌الدین اسدآبادی خبر داد.

منصور غلامی رئیس دانشگاه بوعلی‌سینا نیز در روز دوم همایش پیشنهاد تشکیل دبیرخانه دایمی برای همایش میرسید علی را داد.

در این همایش همچنین از تندیس میرسید علی در بلوار ارم رونمایی شد و پارک نواری نیز به نام وی درآمد.

هنرستانی نیز در منطقه ششصد دستگاه همدان با حضور نماینده ولی‌فقیه در استان و استاندار همدان به نام میرسید علی عنوان گرفت و زنگ این مدرسه نیز به احترام این عارف نامی نواخته شد.

دیدار استاندار همدان با سفرای تاجیکستان و پاکستان

تأکید بر تقویت روابط تجاری در حاشیه همایش میرسید علی

در پی حضور سفرای کشورهای اسلامی و همسایه در همایش عارف بزرگ "میرسید علی همدانی" در همدان، استاندار همدان در دیدارهای جداگانه‌ای با سفیران تاجیکستان و پاکستان در ایران بر تقویت همکاری‌ها بین دو طرف تأکید کرد. در این دیدارها سفیران تاجیکستان و پاکستان نیز بر تقویت همکاری‌های تجاری و فرهنگی بین همدان و استان‌های کشورهای خود تأکید کردند.

محمدناصر نیکبخت در دیدار با سفیر تاجیکستان تأکید کرد که دولت ایران دنبال افزایش تعامل با کشورهای مختلف جهان است.

وی افزود: ایران شرایط مطلوبی در مراودات خود با کشورهای همسایه دارد. دولت روحانی می‌خواهد تعامل خوبی با جهان به‌ویژه کشورهای همسایه و کشورهای اسلامی به علت مشترکات زیادی که هست، داشته باشد.

نیکبخت تأکید کرد: باید مراودات همدان و کولاب مستمر باشد و همواره نام امیرجان میرسیدعلی همدانی را زنده نگهداشته و از برکات وجودی ایشان بهره گرفت.

برادر شهری همدان و کولاب عملیاتی شود

سفیر تاجیکستان در ایران هم در این دیدار بر اجرایی شدن توافقات صورت گرفته در بین همدان و کولاب تأکید کرد.

نعمت‌ا... امامزاده گفت: باید توافقات صورت گرفته در زمینه برادر شهری همدان و کولاب به مرحله اجرا درآید.

وی بیان کرد: باید تمامی بحث و گفت‌وگوهای صورت گرفته در نشست پیشین عملیاتی شود و این برای دولت تاجیکستان بسیار حایز اهمیت است.

سفیر تاجیکستان در ایران تبادل هیأت‌ها، تجار و کارشناسان را ضروری دانست و افزود: همدان دارای امکانات زیادی مالی و اقتصادی است که با توجه به این ظرفیت‌ها باید برای استفاده از این ظرفیت‌ها کار عملی صورت گیرد.

سفیر تاجیکستان در ایران خواستار بازبینی در خصوص قرارداد خواهرخواندگی همدان- کولاب شد تأکید کرد: هر تصمیمی که گرفته می‌شود روی کاغذ نماند.

امامزاده افزود: هدف این کشور جذب جوانان، تبادل دانش و تجربیات است و این امر باید در چارچوب اقتصادی، تجارتی و گردشگری صورت بگیرد.

وی برنامه‌های همایش بین‌المللی میرسیدعلی همدانی را بسیار مناسب برشمرد و از برگزارکنندگان این همایش تقدیر کرد و گفت: افتخار می‌کنیم که این همایش توسط برادران ما در همدان برگزار می‌شود. امامزاده بیان کرد: در روابط دوجانبه ایران و تاجیکستان یک برادری و صمیمیت دیده می‌شود و این امر موجب توسعه مناسبات اقتصادی و تجاری شده به‌گونه‌ای که شاهکاری مهندسان ایرانی در تاجیکستان مشهود است.

سفیر تاجیکستان در ایران اظهار کرد: در حال حاضر فعالان تجاری ایران در ٤ منطقه آزاد دارای واحدهای تولیدی برگ و شناخته شده‌ای هستند.

همدان آماده تعامل اقتصادی با پاکستان است

استاندار همدان در دیدار سفیر پاکستان در ایران که در همایش میرسیدعلی همدانی شرکت کرده بود هم گفت: این استان آمادگی لازم برای تعامل اقتصادی با دولت پاکستان را دارد همچنین همدان توان این را دارد که بسیاری از نیازهای اقتصادی و دیگر نیازهای پاکستان را تأمین کند.

محمدناصر نیکبخت افزود: همدان هزار و ۸۰۰ اثر تاریخی دارد و این استان به واسطه داشتن علما و اندیشمندان بزرگ مشهور است.

وی با ذکر اینکه اقبال لاهوری یکی از علاقمندان به میرسیدعلی همدانی است اظهار کرد: این شاعر فارسی زبان می‌تواند حلقه اتصال و یکی از نقاط اشتراک ایران و پاکستان باشد.

استاندار همدان اضافه کرد: ایران و پاکستان به عنوان دو کشور مسلمان، همسایه و دوست دیرینه با نقاط اشتراک بسیار زیاد، می‌توانند تعامل خود را افزایش دهند.

نیکبخت ابراز امیدواری کرد: برگزاری همایش بین‌المللی میرسیدعلی همدانی زمینه‌ای برای پیوند جدید دو کشور دوست و همسایه ایران و پاکستان شود تا از منظر دینی، ادبی و زبانی بیشتر این دو کشور به هم نزدیک شوند.

وی اظهار کرد: شرایط کنونی ایران بهترین وضعیت برای تعامل با جهان است چون رهبری فرزانه انقلاب و دولت روحانی سعی بر تعامل، همزیستی مسالمت‌آمیز، ایجاد روابط مطلوب با تمامی جهان بجز رژیم غاصب اسرائیل دارند.

استاندار همدان اضافه کرد: این رویه می‌تواند فرصت مغتنمی برای افزایش تعاملات اقتصادی و تجاری دو کشور ایران و پاکستان شود.

نیکبخت افزود: استان همدان آمادگی لازم را برای افزایش مبادلات بازرگانی، تجاری و علمی را دارد که با توجه به رفع موانع و تحریم‌های ظالمانه می‌توان ارتباط دوسویه خوبی با پاکستان برقرار کرد.

وی همچنین از آمادگی همه‌جانبه استان همدان برای انتقال فناوری و تکنولوژی و خدمات فنی مهندسی افزایش صادارت به پاکستان خبر داد.

وی همچنین از سفیر پاکستان دعوت کرد به همراه هیأت تجاری و اقتصادی این کشور برای حضور و بازدید از ظرفیت‌های اقتصادی در همدان حضور یابد.

هیأت تجاری پاکستان در راه همدان

سفیر پاکستان در ایران نیز در دیدار با استاندار همدان گفت که بزودی به همراه یک تیم تجاری برای گفت‌وگو در زمینه راهکارهای افزایش تبادل اقتصادی بار دیگر به همدان سفر خواهد کرد.

نورمحمد جادمانی اظهار کرد: متأسفانه تبادل اقتصادی دو کشور پاکستان با ایران قربانی و دستخوش تحریم شد. در نشست‌های ۱+ ۵ تلاش خستگی‌ناپذیری برای تعامل دوباره و تسهیل ارتباط با جهان صورت گرفت.

وی بیان کرد: مراودات اقتصادی ایران و پاکستان هم اینک حدود ۲۵۰ میلیون دلار است که این آمار بسیار ناچیز و اندک است.

جادمانی تصریح کرد: یکی از مشکلات موجود این بود که با وجود ۹۰۰ کیلومتر مرز مشترک بین دو کشور تنها نقطه مرزی برای عبور وجود داشت که گویا دو منطقه دیگر در حال افزودن است.

سفیر پاکستان در ایران یادآوری کرد: در دیدار نوازشریف و رئیس‌جمهوری ایران بر افزایش تعاملات اقتصادی بین دو کشور تأکید شد که نواز شریف از این امر استقبال کرد. جادمانی گفت: هر چند در سفر اخیر به همدان برای حضور در همایش میرسید علی همدانی حضور یافته‌ام ولی بزودی به همراه یک تیم تجاری برای گفت‌وگو در زمینه راهکارهای افزایش تبادل اقتصادی به این استان عزیمت می‌کنم.

وی بیان کرد: کشور پاکستان در گذشته اقدام به واردات برنج و پرتقال به ایران کرده و از این کشور سرامیک، کاشی و پتروشیمی وارد کرده است با وجود این از تبادل نیروی انسانی، صنعت، علم و تکنولوژی نیز استقبال می‌کنیم. سفیر پاکستان در ایران افزود: همدان دارای ظرفیت معدنی بسیار مناسبی است که می‌توان در این خصوص در رایزنی‌های آتی تعامل اقتصادی را گسترش داد.

جادمانی در خصوص گسترش گردشگری نیز گفت: بیشتر مردم کشور پاکستان به استان‌های مذهبی نظیر قم و مشهد سفر می‌کنند که می‌توان با شناساندن چهره‌های علمی و فرهنگی این استان زمینه حضور اهالی این کشور در همدان را مهیا کرد.

یادداشت روز

ظرفیت میرسیدعلی برای توسعه همدان

۱- برخی شخصیت‌های جهانی برای منطقه‌ای که با آن نسبتی دارند، ظرفیت عظیمی به شمار می‌آیند البته به شرط آنکه این ظرفیت‌ها با برنامه‌هایی در خدمت توسعه. آن منطقه قرار گرفته و بتوانند نقش ویژه خود را ایفا کنند.

در این میان شخصیت‌های تاریخی و اندیشمندان و عرفا و علمایی که در تاریخ، خدمت بزرگی به بشریت انجام داده‌اند و جهان همچنان از خدمات آنها بهره‌مند است، امکان و شرایط بهتری برای ظرفیت‌سازی در مناسبات بین‌المللی دارند.

همدان تاکنون سعی کرده به شکل بسیار مقطعی و کم، از ظرفیت جهانی شیخ‌الرئیس بوعلی‌سینا، بهره‌مند شود و در این زمینه اقدام به تأسیس بنیاد بوعلی‌سینا شده است هرچند هنوز برای این بنیاد و بهره‌مندی از ظرفیت بوعلی‌سینا در تمام زمینه‌ها، اقدامات بسیاری باید انجام شود.

بجز بوعلی‌سینا از شخصیت‌های دیگر شناخته شده یا شخصیت‌های جهانی دیگر که نیاز به معرفی و تبدیل ظرفیت بالقوه آنها به بالفعل دارند، کمتر برای توسعه استان کمک گرفته شده است. در حالی که همدان با تاریخ بلندی که دارد، مفاخر و مشاهیر بسیاری را به جهان عرضه کرده است و هر کدام شرایط تبدیل به ظرفیتی بزرگ در زمینه فعالیت و حوزه کاری خود را دارند.

با این حال اقدام استان برای نامگذاری سال‌ها به نام مفاخر تاریخی و برگزاری کنگره بزرگداشت آنها، در کنار تجلیل از مفاخر معاصر، بسیار اقدام خوبی در این زمینه یعنی ظرفیت‌سازی برای توسعه است و به آن کمک می‌کند.

نامگذاری سال ۹٤ به نام سال میرسیدعلی همدانی و برگزاری همایش بزرگداشت این عالم بزرگ، تا به اینجای کار توانسته است علاوه بر عمق‌بخشی به روابط سنتی ایران با کشورهای شبه قاره هند و آسیای میانه، به‌خصوص تاجیکستان و پاکستان، راه را برای تأسیس بنیاد میرسیدعلی همدانی و ایجاد شرایط بهره گرفتن از این ظرفیت جهانی در توسعه استان فراهم کند.

این همایش به خوبی نشان داد که دانشگاه‌ها چگونه می‌توانند بر توسعه استان تأثیر گذاشته و نقش محوری خود را در توسعه ایفا کنند.

در این همایش شاهد همکاری خوب دانشگاه‌ها در برگزاری مناسب برنامه بودیم البته دانشگاه پیام نور همدان به خوبی و بیشتر از دانشگاه‌های دیگر استان با قبول مسئولیت اجرایی همایش و تقبل هزینه بخشی از برنامه، نقش بیشتری ایفا کرد.

با این اوصاف انتظار می‌رود مسیر گشوده شده و شرایط ایجاد شده برای همکاری‌های بین دانشگاهی استان، تداوم یافته و دانشگاه‌ها بتوانند شخصیت‌های استان همدان را به جهان معرفی و ظرفیت آنان را به کمک توسعه استان بیاوند.

به عنوان نمونه در همایش میرسیدعلی همدانی حضور سفرای تاجیکستان و پاکستان در ایران، در این همایش سبب زمینه‌سازی برای بهره‌مندی بیشتر از تعاملات با تاجیکستان و آغاز تعاملاتی جدی با پاکستان شد.

اظهار علاقه سفیر پاکستان در ایران به ایجاد مسیر جدید گردشگری که در آن همدان یکی از مقصدهای گردشگران پاکستانی باشد در کنار علاقمندی به تجارت، مواد معدنی و صنایع دستی استان و اعلام دیدار مجدد از همدان به همراه تیم اقتصادی سفارت پاکستان در ایران از جمله دستاوردهای جانبی همایش میرسیدعلی همدانی است که حکایت از غفلت چندین ساله از ظرفیت بزرگ این شخصیت جهان اسلام در تأثیرگذاری به توسعه استان دارد.

امید است با وفاق و همدلی دانشگاه‌های استان و همراهی دستگاه‌های اجرایی شاهد اتفاقات خوب و بیشتری برای توسعه، ورای همایش‌های علمی و فرهنگی با نام شخصیت‌های استان باشیم تا ظرفیت این بزرگان همچنان در خدمت توسعه استان قرار گیرد.

خبر

پاسداشت هفته کتاب در استان با ٤٥ برنامه

مدیرکل فرهنگ و ارشاد اسلامی استان همدان از برگزاری بیش از ٤٥ عنوان برنامه به همت این اداره کل در هفته کتاب خبر داد.

به گزارش باشگاه خبرنگاران جوان، فاضل عبادی اظهار کرد: اداره کل فرهنگ و ارشاد اسلامی برنامه‌های متنوعی به مناسبت هفته کتاب در سطح شهر همدان و شهرستان‌های استان در نظر گرفته است.

وی برپایی نمایشگاه کتاب در مجتمع فرهنگی سینمایی شهید آوینی را یکی از این برنامه‌های عنوان کرد و افزود: برگزاری گردهمایی ناشران و مولفان، رونمایی از کتاب و تجلیل از خادمان فرهنگ و نشر، برگزاری مراسم نکوداشت یکی از مؤلفان برجسته همدانی، برگزاری مراسم عصر شعر کتاب یار مهربان و معرفی، بررسی و نقد کتاب از جمله دیگر برنامه‌هایی است که در همدان برگزار خواهد شد.

مدیرکل فرهنگ و ارشاد اسلامی استان همدان خاطرنشان کرد: عضویت رایگان در کتابخانه‌های عمومی، اهدای کتاب به مراکز فرهنگی و آموزشی، اجرای نمایش، برگزاری مراسم جشن کتاب و تجلیل از خادمان کتاب، برگزاری نمایشگاه هنرهای تجسمی از دیگر برنامه‌هایی است که به مناسبت این هفته در استان برگزار می‌شود. عبادی با تأکید بر برگزاری نمایشگاه کتاب در کانون‌های فرهنگی و هنری مساجد استان تصریح کرد: همزمان با این هفته، نمایشگاه کتاب در همه شهرستان‌های استان نیز برگزار خواهد شد.

shenide@hamedanpayam.com

شنیده‌ها

۱- نماینده سابق ملایر در مجلس حضور خود در انتخابات را مشروط اعلام کرده است. گویا حسن ونایی گفته است در صورتی که حضورم کمکی در جهت خروج از بحران رکود در پروژه‌های عمرانی و کارخانه‌های صنعتی در ملایر شود، با افتخار در انتخابات حضور خواهم یافت. گفتنی است ملایر از شلوغ‌ترین حوزه‌های انتخابیه استان به لحاظ تعدد داوطلب احتمالی انتخابات است.

۲- نماینده اسبق همدان پای ثابت برنامه‌ها و مراسم استان شده است. گویا ساداتیان در همایش میرسید علی همدانی نیز حضوری فعال داشته است. گفتنی است گویا ساداتیان تمایل دارد در لیست طرفداران دولت وارد انتخابات شود.

۳- چند استاندار خواستار اصلاح قوانین مالیاتی به منظور ایجاد رضایت در مردم شده‌اند. گویا آنها خواستار ارائه لایحه دولت در این زمینه شده‌اند. گفتنی است استاندار همدان و استاندار اصفهان از جمله طرح‌کنندگان این خواسته هستند.

٤- تیم خبرنگاران بحران استان تشکیل می‌شود. گفته می‌شود آموزش این تیم با هلال‌احمر خواهد بود. گفتنی است اطلاع‌رسانی نامناسب، بی‌موقع، دروغ‌پراکنی و شایعه‌افکنی در شرایط بحرانی و در زمان وقوع بلایای طبیعی، می‌تواند شرایط را بحرانی‌تر کرده و افکار عمومی را منحرف کند.

۵- نهضت سوادآموزی مالی- اقتصادی به دانش‌آموزان به آموزش‌وپرورش پیشنهاد شده است. گویا این دانش دچار ضرر و زیان نشدن در فعالیت اقتصادی را آموزش می‌دهد. گفتنی است این دانش موجب می‌شود تمامی فعالیت‌های اقتصادی، کشاورزی، بانکی و صنعتی افراد علمی شود.

خبر

سیمان هگمتان در ردیف واحدهای ایمن کشور

در مراسمی که در محل مجموعه فرهنگی ورزشی تلاش تهران برگزار شد، شرکت سیمان هگمتان لوح واحد ایمن برتر را دریافت کرد. با توجه به بررسی شرکت‌هایی که دارای کمیته حفاظت ایمنی و بهداشت کار هستند در بررسی اولیه هزار و ۲۰۰ کارگاه در سطح کشور با شاخص‌های تعیین شده در ۳ سطح بررسی شدند و نهایتاً تعداد ۱۰ شرکت در حوزه ایمنی برتر کشوری انتخاب شدند که شرکت سیمان هگمتان همدان نیز جزو ۱۰ شرکت برتر منتخب مورد تقدیر و تشکر قرار گرفتند. به گزارش روابط‌عمومی اداره کل تعاون، کار و رفاه اجتماعی در ابتدای این همایش اصابتی، مدیرکل بازرسی وزارت تعاون، کار و رفاه اجتماعی ضمن ارائه اهداف و روند برگزاری این همایش، به تشریح آخرین دستاوردها و چالش‌های پیش رو در حوزه بازرسی کار پرداخت.

برگزاری کارگاه تخصصی سفال با موضوع "میرسیدعلی همدانی"

همزمان با برگزاری کنگره بزرگداشت میرسیدعلی همدانی معرفی شخصیت این عارف بزرگ برای کودکان و نوجوانان در کارگاه تخصصی سفال در همدان اجرا شد. به گزارش روابط عمومی اداره کل کانون پرورش فکری کودکان و نوجوانان، سید محمدرضا جوادی مدیرکل کانون استان همدان با بیان اینکه نیاز به معرفی شخصیت این عارف بزرگ و ادیب توانمند به کودکان و نوجوانان وجود دارد، گفت: با این هدف اقدام به برگزاری کارگاه سفال کرده‌ایم تا باب آشنایی برای شناخت نوجوانان از این شخصیت باشد.

مدیر کانون پرورش فکری کودکان و نوجوانان همدان افزود: این برنامه با حضور کودکان و نوجوانان همدان با اقدام به ساخت مجسمه چهره این شخصیت برگزار شد. وی برگزاری این برنامه‌ها را در آگاه‌سازی کودکان و نوجوانان در آشنایی با مفاخر و چهره‌های مطرح مؤثر دانست. جوادی ایجاد فضای شاد و پرنشاط برای کودکان و نوجوانان را از دیگر اهداف این برنامه عنوان کرد و افزود: ارائه اطلاعاتی از میرسیدعلی همدانی به کودکان و نوجوانان و اثرگذاری این شخصیت در جهان از دیگر برنامه‌های ما در جریان برگزاری این کار است. لیلاالسادات خوانساری، کارشناس هنری کانون استان از حضور بیش از ۱۰۰ نفر از کودکان و نوجوانان در این کارگاه سفال خبر داد وگفت: اعضای مرکز ٤ همدان با ۲ گروه کودک و نوجوان در این کارگاه حضور فعال دارند.

اجرای جریمه ۳ میلیاردی قاچاق گوشی‌های تلفن

سرپرست تعزیرات حکومتی استان همدان از رسیدگی به پرونده قاچاق ٤۰۳ دستگاه گوشی تلفن همراه خارجی قاچاق در شهر همدان خبر داد. به گزارش پایگاه اطلاع‌رسانی سازمان تعزیرات حکومتی، علیرضا حسن‌پور گفت: از آنجایی که متخلف مجوز ورود این کالاها را ارائه نداد، تخلف محرز و برابر قانون، عامل تخلف علاوه بر ضبط کالاهای مکشوفه، به پرداخت جزای نقدی به مبلغ ۳ میلیارد و ۱۸۷ میلیون ریال در حق صندوق دولت محکوم شد.

نمایشگاه مطبوعات
عرصه‌ای برای شناسایی
جایگاه نشریات استانی
در صفحه ۱۲ بخوانید
12 NEXT PAGE

پیام تاریخ، تمدن و فرهنگ مادستان
The Message Of Madestan's History & Civilization & Culture
روزنامه همدان پیام
۳
شنبه ● ۲۳ آبان‌ماه ۱۳۹۴ ● شماره ۲۴۹۸
خبر
khabar@hamedanpayam.com

تأکید بر ایجاد دبیرخانه دائمی "میرسیدعلی" در همدان

رئیس دانشگاه بوعلی‌سینای همدان بر ایجاد دبیرخانه دائمی میرسیدعلی همدانـــی در همدان تأکید کرد و گفت: این اقدام می‌تواند تأثیر بســـزایی در معرفی این شخصیت والای دینی داشته باشد.

بـــه گزارش ایرنـــا، منصور غلامی در نشســـت علمی همایـــش بین‌المللی میرســـیدعلی همدانی با بیان اینکه کتاب مقالات این مربوط به این همایش بســـیار حجیم است افزود: دانشـــجویان علاقه زیادی دارند تا با چهره‌های علمی آشـــنا شـــوند که برگزاری چنین همایش‌هایی می‌تواند معرفی خوبی برای این افراد باشد.

وی بیـــان کرد: ۱۳۰ مقاله برای برگزاری ایـــن همایش به کمیته‌های علمی ارسال شده است که ۹ مورد برای ارائه و ۲۵ مورد برای چاپ کامل انتخاب شدند.

غلامی با بیان اینکه ســـال‌های زیادی دانش‌آموزان به ســـمت علوم تجربی ســـوق داده شدند، گفت: هم اکنون وقت آن رسیده است که دانش‌آموزان و استعدادهای برتر به سمت علوم انسانی هدایت شوند.

وی بیان کرد: دانشـــمندان ایران جزو الگوهای جهانی هســـتند و باید برای معرفی این افراد تلاش بیشتری انجام شود.

غلامی گفت: دانشـــگاه بوعلی یازدهمین دانشگاه مطرح کشور است و ۱۲ هزار نفر در این دانشـــگاه تحصیل می‌کنند کـــه ٤ هزار نفر از آنها در مقطع تحصیلات تکمیلی تحصیل می‌کنند.

وی با تأکید بر اینکه دانشگاه بوعلی جزو یک درصد دانشگاه‌های تأثیرگذار در پیشرفت علمی جهان بوده و در ایران جایگاه هفتم را به خود اختصاص داده است، رشد علمی دانشگاه بوعلی را در سال ۲۰۱٤ چشمگیر عنوان کرد.

رئیس دانشگاه بوعلی بیان کرد: دانشگاه بوعلی در نشر کتاب جایگاه خوبی دارد و هم‌اکنون ۱٦عنوان مجله علمی معتبر در دانشگاه بوعلی منتشر می‌شود.

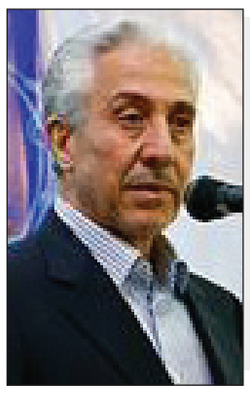

دیابت هر ثانیه یک نفر را می‌کشد

رنج ۱۲۳ هزار همدانی از قند تلخ

آخرین آمارها نشان می‌دهد که ۹ درصد جمعیت ایران به بیماری قند یا همان دیابت مبتلا هستند. این تازه تعداد کسانی است که کارشان به بیمارستان‌ها و استفاده از انسولین کشـــیده؛ زیرا بنا بر همین آمار تا ۱۲ درصد جمعیت کشور دچار دیابت نهفته هستند و خود خبر ندارند. متخصصـــان غدد از این بیماری به عنوان قاتل خاموش یاد می‌کنند که در ثانیـــه در دنیا یک نفر را به کام مرگ فرستاده یا دست و پای قطع شده برای او به جا می‌گذارد. شـــیوع این بیماری از اشتها و ناپرهیزی آغاز می‌شود و کار برخی مبتلایان هم با مرگ یا قطع دســـت و پـــا به نهایت می‌رسد.

در همدان هم الگوی نادرست تغذیه موجب رشـــد این بیماری طاقت‌فرســـا و هزینه‌زا شـــده به طوری که مســـئول پیشـــگیری و کنترل دیابت و فشـــار خون بهداشت استان از ابتلای ۷ درصدی جمعیت اســـتان به این بیماری خبر می‌دهد.

امید ساعتچی در همایش روز جهانی دیابت در همـــدان گفـــت که ۳ درصـــد جمعیت روستایی و ۵درصد جمعیت شهری همدان به دیابت مبتلا هستند.

آنگونه که وی گفته روند رشـــد دیابت در دنیا همچنان فزاینده است تا جایی که انتظار می‌رود در سال ۲۰۲۵ تعداد دیابتی‌ها به ٤۰۰ میلیون نفر و در سال ۲۰۳۵ به ٦۰۰ میلیون نفر برسد.

مسئول پیشـــگیری و کنترل دیابت و فشار خون معاونت بهداشتی همدان در مورد آمار دیابتی‌های ایران هم گفته: به ازای هر ۱۰۰ نفر در کشور ۱۰ بیمار دیابتی وجود دارد که در برخی اســـتان‌ها به ازای هر ۱۰۰ نفر، ۲۰ دیابتی گزارش شده است.

وی با بیان اینکه در استان همدان به ازای هر ۱۰۰ نفر دیابتی ۵ نفر مبتلا به دیابت هستند که نســـبت به کشـــور این بیماری کم‌شیوع بوده اســـت، گفت: در هر روز تعداد موارد جدید ابتلا به این بیماری در استان شناسایی می‌شود.

در روستاها که نسبت به شهری‌ها از تغذیه سالم‌تری برخوردارند هم دیابت نفوذ کرده و برابر آمار ساعتچی از هر ۱۰۰ نفر جمعیت روستایی استان همدان ۳ نفر مبتلا به دیابت هستند.

وی میزان شیوع بیماری دیابت را ۷۰ درصد افســـردگی، اضافه وزن و چاقی ٦۳ درصد، کلســـترول بالا ۷۱ درصـــد، رتینوپاتی ٤٦ درصـــد، بیماری عروق کـــرون ۳۰ درصد، نوروپاتی ۷۰ درصـــد، نابینایی ۱۰ درصد و فشار خون ٤۱ درصد دانست و گفت: کنترل بیماری بســـیار حایز اهمیت است که باید توسط افراد مورد توجه قرار گیرد.

دیابتی‌ها علاوه بر تحمل بیماری دردسرساز خود متحمل هزینه‌های فراوانی نیز هستند که ساعتچی یکی از آنها را میزان بستری این نوع بیماران عنوان می‌کند.

مســـئول پیشـــگیری و کنتـــرل قند خون بهداشـــت اســـتان با بیان اینکه دیابتی‌ها ۳ برابر بیشـــتر بستری می‌شوند، افزود: نسبت هزینه‌های عـــوارض دیابت بـــه کنترل آن ۳ به یک اســـت و هر یـــک درصد افزایش هموگلوبین (HbA۱C) از ۷ درصد به بالا موجب افزایـــش هزینه‌های دیابت به میزان بیش از ۳ درصد می‌شود.

وی با بیان اینکه میزان مرگ‌ومیر در بیمارانی کـــه قند خون آنها کنترل نشـــود ۷ در ۱۰۰ است، تصریح کرد: با تغییر در شیوه زندگی و مداخـــلات مؤثر می‌توان ابتلا به دیابت را ۱۱ سال به تأخیر انداخت و ۲۰ درصد موارد ابتلا به دیابت را هم منفی کرد.

مسئول پیشـــگیری و کنترل دیابت و فشار خون معاونت بهداشـــتی همـــدان کاهش وزن، فعالیت بدنی حداقـــل ۱۵۰ دقیقه در هفته، رژیـــم غذایی و خوردن کامل غلات، حبوبات، مواد غذایی حاوی فیبر نظیر میوه و سبزیجات و فعالیت بدنی روزانه ۳۰ دقیقه با شدت متوسط و حداقل ۵ روز در هفته را در کنترل این بیماری مؤثر دانست.

دیابت در هـــر ثانیه یک قربانی می‌گیرد

مســـئول بیماری‌هـــای غیرواگیـــر معاونت بهداشتی همدان هم در همایش روز جهانی دیابـــت از خودمراقبتی به عنوان اصلی‌ترین راه جلوگیری از پیشـــروی دیابت نام برده است.

بنا بر گزارش فارس راضیه میرمعینی مصرف غذاهای ســـالم، ترک مصـــرف دخانیات و ورزش را در کنتـــرل بیمـــاری دیابت مهم دانست و افزود: با همراهی نکردن بیمار در خصوص خودمراقبتی مصرف دارو بالا رفته و موفقیت در درمان ایجاد نخواهد شد.

یک فوق تخصص غدد و متابولیسم نیز در این مراســـم اظهار کرد: اساس درمان دیابت آموزش است و این موضوع در کشور مورد غفلت واقع شده است.

حسین معین توکلی با بیان اینکه متأسفانه در کشـــور افراد پس از ابتلا به بیماری به دنبال درمان هستند، گفت: انجمن آمریکا در سال ۲۰۰۷ اعـــلام کرد که کنتـــرل دیابت وظیفه گروه اســـت و باید برای گروه نقش مهمی را قایل شد.

وی بـــا بیان اینکه بیشـــترین عوامل کوری چشم بعد از تصادفات، دیابت است، افزود: بیماری دیابت یک قاتل خاموش است و در دنیا هر ثانیه یک فرد به علت بیماری دیابت فوت میکند که بیشـــترین علت مرگ‌ومیر بیماران دیابتی بیماری قلبی است.

معین توکلی با اشاره به اینکه در هر ۳۰ ثانیه یک پا در اثر دیابت قطع میشـــود، بیان کرد: ۹۰ درصد بیماری‌های دیابت از نوع ۲ بوده و این بیماری قابل پیشگیری و درمان است.

وی با بیان اینکه تزریق انســـولین یک ماده مخدر نیســـت و باور این مسأله در جامعه وجود دارد، گفت: انســـولین کلید ورود قند خون به سلول اســـت و قند ناشتای طبیعی در فردی که دیابت ندارد ۷۰ تا ۱۰۰ است و این مسأله بستگی به سن افراد ندارد.

این فوق تخصص غدد و متابولیســـم با بیان اینکه در یک فرد طبیعی، قند ۲ ساعت بعد از غذا نرمال کمتر از ۱٤۰ اســـت، افزود: دیابت ناتوانی لوزالمعده در تولید انسولین است.

وی شـــایع‌ترین علامت دیابـــت نوع ۲ را بیعلامتی دانســـت و با اهمیت به تشخیص زودهنـــگام این بیماری گفـــت: فرد دیابتی امـــکان دارد ۵ تا ۷ ســـال علائم بیماری را نداشته باشد.

معین توکلی خســـتگی، خارش بدن، گزگز دســـت و پا، تاری دید، دیر خوب شـــدن زخمها و عفونت مکرر ادراری را از علائم ابتلا به بیماری دیابت عنوان کرد.

وی داشـــتن سابقه فامیلی درجه یک دیابت نوع ۲، چاقی به خصوص چاقی شـــکمی، سن بالای ٤۵ سالگی، تری گلیسرید بالای ۲۵۰ و چربـــی خـــون زیر ۳۵ ســـال را در معرض خطر بیماری دیابت مؤثر دانست.

فرماندار در بازدید از ۳ راه شعبان تأکید کرد

اصلاح سه‌راه غریب‌کش در نهاوند

فرمانـــدار نهاونـــد در بازدید از تقاطع سه‌راه شـــعبان این شهر بر اصلاح این نقطه حادثه‌خیز تأکید کرد.

کریم حمیدوند در این بازدید گفت: هرچه سریع‌تر ســـه‌راهی و تقاطع ســـر شعبان به نهاوند که به کابوس مرگ برای رانندگان و عابران تبدیل‌شده باید اصلاح شود.

پنجشنبه شب هفته گذشته بر اثر برخورد ۲ دستگاه خودرو در این منطقه ۳ نفر کشته و ٦ نفر به شدت مجروح شدند.

فرماندار نهاوند که در مجلس عزای کشـــته شـــده‌های این حادثه رانندگی حضور یافته بود در گفت‌وگو با تســـنیم اظهار کرد: این تقاطع و ســـه‌راهی به یکی از مرگ‌بارترین جاده‌های کشـــور تبدیل شـــده کـــه باید با مســـئولیت‌پذیری و بودجه‌ای فوری آن را اصـــلاح کنیم. حمیدوند افزود: مردم نهاوند و به خصوص اهالی محل این ســـه‌راهی را به‌عنوان غریب‌کش می‌نامند زیرا رانندگانی که برای نخستین‌بار به نهاوند وارد می‌شود ناگهـــان از یک جاده ٤ بانده به جاده باریک و یک بانده برخورد می‌کنند که شـــعاع دید عمومی آنها را تعدادی درخت حاشیه جاده و تپه نزدیکی روستای شعبان پر می‌کند و به ناگاه دچار حادثه می‌شوند.

فرمانـــدار نهاونـــد افـــزود: در بازدیـــدی کـــه به همراه مســـئولان پلیـــس‌راه و اداره راه‌وشهرسازی استان در این مسیر حادثه‌خیز داشتیم مقرر شد بزودی تا اقدامی اساسی و برای جلوگیـــری از تصادفی دیگر یک باند کمکی در کنار این جـــاده احداث گردد و تعدادی از درختان دســـت کاشـــتی که در سالیان اخیر کاشته شـــده و تعدادی از آنها خشک شده از جا کنده شوند.

وعده

■ نامگذاری سال ۹۵ به نام سیدجمال‌الدین اسدآبادی
(استاندار همدان۹۴/۸/۲۰)

یادداشت

سایه انتخابات بر نمایشگاه مطبوعات

بیســـت‌ویکمین نمایشگاه بین‌المللی مطبوعات در شرایطی به کار خود پایان داد که مباحث مربوط به انتخابات مجلس شورای اسلامی و مجلس خبرگان رهبری که ۷ اســـفندماه سالجاری به طور همزمان برگزار خواهد شد، بر فضای این نمایشگاه سایه افکنده و به نوعی آن را تحت شعاع قرار داده بود.

یکی از جلوه‌های مهم این نمایشگاه رفت‌وآمدهای چهره‌های سیاسی بود که به صورت پررنگ از همان آغاز تا روز پایانی نمایشـــگاه ادامه داشت.

البته اهتمام سیاســـیون و نخبگان سیاسی به حضور در این نمایشگاه نشان از توجه آنها به مطبوعات و خبرگزاری‌ها داشت و از این جهت جای بسی خوشحالی است.

از ایـــن موضوع که بگذریم در یک هفته اخیر که برپایی نمایشـــگاه مطبوعـــات در تهران بخش مهمی از اخبـــار و گزارش‌های خبری را به خود اختصاص داده بود، شاهد حضور چهره‌های سیاسی نام آشنا و یا بعضاً ناشـــناخته اما با انگیزه بودیم کـــه همزمان با بازدید آنها از غرفه‌های متعدد نمایشگاه از احتمال ورود آنها به انتخابات در رسانه‌ها انعکاس می‌یافت.

این موضوع به حدی بود که حتی برخی رسانه‌ها فضای نمایشگاه را فرصتی برای اعلام تصمیم این چهره‌ها برای کاندیداتوری در انتخابات سرنوشت‌ساز هفتم اسفندماه ارزیابی کردند.

ارتباط انتخابات به عنوان یک رویداد مهم سیاسی که از جلوه‌های مهم مردم‌سالاری نیز به حساب می‌آید و تجلی حضور مؤثر و نقش‌آفرینی مردم در جامعه اســـت، با رســـانه‌ها و مطبوعات که از جایگاه مهم و بســـیار اثربخشی در جامعه برخوردار بوده و به شایستگی عنوان رکن چهارم دموکراســـی را دارند، به قدری اهمیت دارد که نمی‌توان هیچ انتخاباتی را بدون حضور و نقش‌آفرینی رسانه‌ها متصور شد.

بر این اساس توجه سیاسیون و چهره‌های سیاسی به‌ویژه کاندیداهای انتخاباتی به رسانه‌ها و حضور در چنین نمایشگاهی در این برهه زمانی امری طبیعی اســـت و بنابراین باید آن را در راســـتای انتخاباتی شدن فضای سیاســـی جامعه ارزیابی کرد که البته خود رسانه‌ها در تقویت چنین فضایی بیشترین نقش را دارند.

از این جهت می‌توان نمایشـــگاه مطبوعات امسال را به خاطر پررنگ بودن مباحث انتخابات در آن ویژه دانست. نمایشگاهی که برای خیلی از سیاســـیون فرصتی بود تا ضمن حضور در جمع فعالان رســـانه‌ای کشور، از فضای موجود برای ارتباط بیشتر با افکار عمومی بهره ببرند.

برخورداری رسانه‌ها و مطبوعات از قدرت تأثیرگذاری بالا در جامعه و نقش مهمی کـــه در هدایت افکار عمومی دارند، موجب شـــده تا نگاه فعالان سیاسی به اینگونه نمایشگاه‌ها ویژه باشد. این موضوع در شرایط کنونی که فضای سیاسی و اجتماعی جامعه به سمت و سوی انتخابات پیش می‌رود، نمود بیشتری در نمایشگاه مطبوعات داشت.

به هر حال اگر از این نگاه به نمایشگاه مطبوعات امسال بپردازیم، این نمایشگاه هم فرصتی برای چهره‌هایی بود تا ضمن تقویت ارتباط خود با رسانه‌ها، از فضای موجود برای نشان دادن انگیزه خود برای حضور در انتخابات اســـتفاده کنند و هم فرصتی برای مطبوعات بود تا توان و ظرفیـــت خود در زمینه انتخابات و نقش‌آفرینی در این عرصه را به نحوی به نمایش گذارند.

الووو پیام

ایمیل ——— mardomi@hamedanpayam.com
پیامک ——— ۱۰۰۰۶۰۶۶
تلفن و پیام‌گیر ——— ۳۸۲۷۹۰۴۰ - ۰۸۱

مخاطبان فرهیخته و گرامی ستون الو پیام از این پس می توانند در فصل جدید از پردازش نظراتشان در روزنامه به عنوان خبرنگار به ارسال اخبارشفاهی ، مشاهدات و تصاویر جالب توجه و نکته دار از سطح شهر و ارسال نکته نظرات به شکل نامه اقدام کنند. این مشارکت می تواند روزنامه را بیشتر به سمت مطالب دلخواه و مورد پسند مخاطبان راهنمایی کند.

خوانندگان گرامی می توانند با کانالهای ارتباطی روزنامه با ستون الو پیام ارتباط بر قرار کرده و نظرات و مشاهدات و تصاویر خود را در اختیار ما قرار دهند.

نوش‌دارو بعد از مرگ سهراب نمی‌خواهیم

۲ماه است از مجازی شـــدن کلاس‌های دانشگاه پیام نور می‌گذرد و ما دانشجویان با امکانات اینترنتی دانشـــگاهمان به سختی و کندی بســـیار با اساتیدمان ارتباط می‌گیریم.

سرعت پایین اینترنت مشکلاتمان را هر روز بیشتر می‌کند و عمق فاجعه برای دانشـــجویان افزایـــش می‌یابد و هر قدر اعتراض می‌کنیم کمتر نتیجه می‌گیریم و مســـئولان دانشگاه می‌گویند سیاستی است که سازمان کل پیام نور در پیش گرفته است. وضعیت مبهم مجازی بودن کلاس‌ها و معلق بودن ٦ نمره از ۲۰ نمره پایان ترم دانشـــجویان را با تشویش و نگرانی مواجه کرده است که قطعاً با کاهش نمرات و معدل درس‌هایمان مواجه خواهیم بود.

ما دانشـــجویان شـــهریه‌های گزاف را به حســـاب دانشگاه‌های شهرســـتان و استان واریز می‌کنیم ولی برای پیگیری مشکلاتمان باید سراغ چه کسی یا چه کسانی برویم؟

جمعی از دانشجویان معترض پیام نور مرکز کبودراهنگ

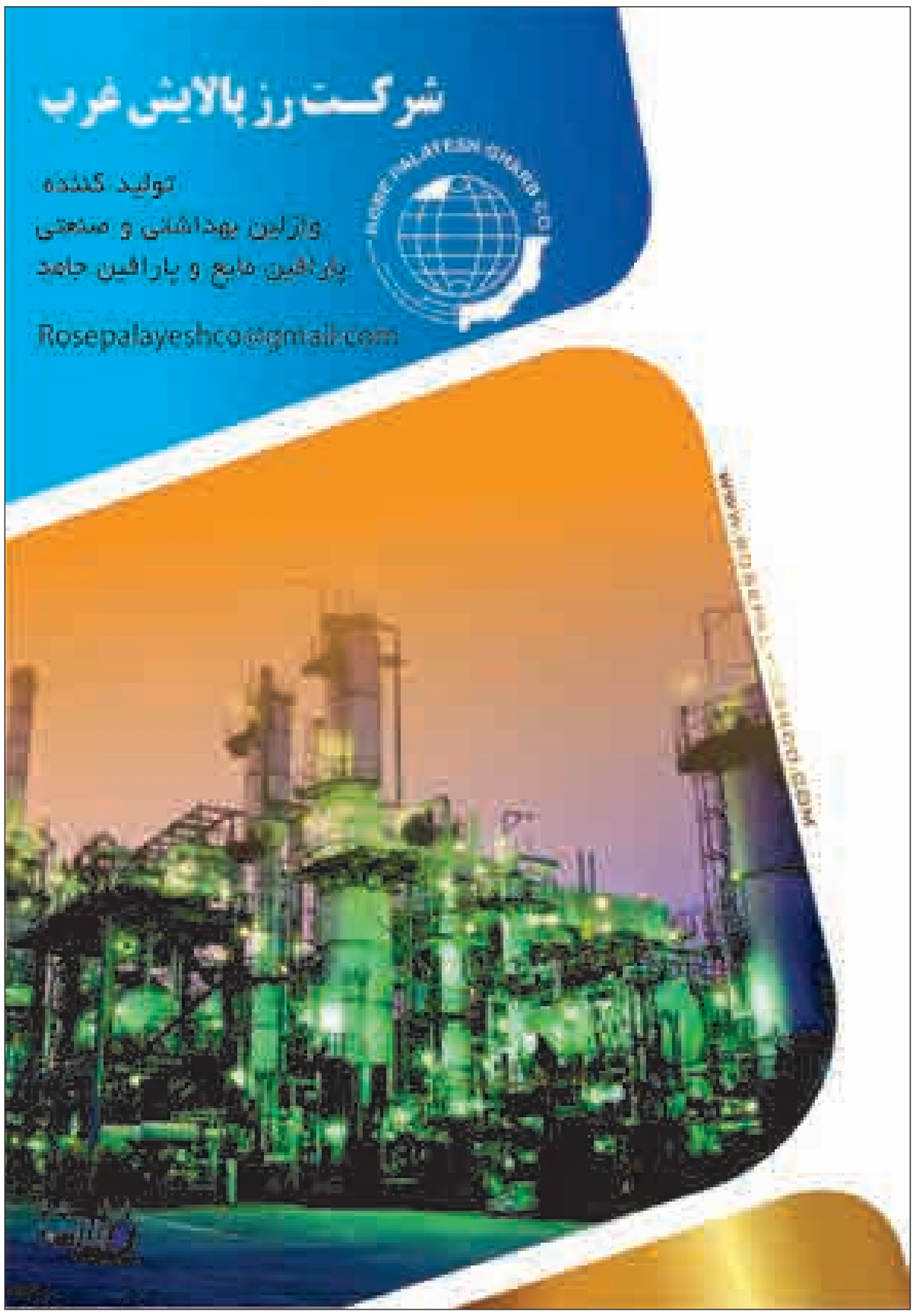

ارتباط با سرویس خبر
khabar@hamedanpayam.com

آگـــهی مزایـــده

شهرداری تویسرکان قصد دارد بر اساس مجوز شماره ۴/۱۳۹۰ مورخه ۹۴/۸/۲۰ شورای محترم اسلامی‌شهر **تابلوهای تبلیغاتی سطح شهر** را از طریق مزایده عمومی به متقاضیان واجدالشرایط واگذار نماید.

شرایط مزایده:
۱-تعداد تابلوهای مورد نظر ۲۹ عدد می‌باشد.
۲-مبلغ پایه اجاره ماهیانه ۳۳/۰۰۰/۰۰۰ ریال می‌باشد.
۳-مدت اجاره به مدت ۲ سال می‌باشد.
۴-مبلغ کل اجاره برای دو سال ۷۹۲/۰۰۰/۰۰۰ ریال می‌باشد.
۵-مبلغ سپرده شرکت در مزایده ۴۰/۰۰۰/۰۰۰ می‌باشد.
۶-شهرداری در رد یا قبول پیشنهادات مختار است و نیاز به ارائه دلیل ندارد.
۷-محل اخذ اسناد مزایده امور مالی شهرداری می‌باشد.
۸-اسناد مزایده می‌بایست توسط متقاضیان تحویل دفتر حراست گردد.
۹-سپرده نفرات اول تا سوم در حساب شهرداری باقی می‌ماند.
۱۰-سایر اطلاعات و جزئیات در اسناد مزایده مندرج می‌باشد.
۱۱-مهلت شرکت در مزایده ۱۰ روز پس از انتشار آگهی است.
۱۲-برندگان مزایده هر گاه حاضر به انعقاد قرارداد شوند سپرده آنان به ترتیب ضبط خواهد شد.

روابط عمومی شهرداری تویسرکان

پیام تاریخ، تمدن و فرهنگ مادستان
The Message Of Madestan's History & Civilization & Culture
روزنامه همدان پیام
۴
شنبه ● ۲۳ آبان‌ماه ۱۳۹۴ ● شماره ۲۴۹۸
ایران و جهان
siasat@hamedanpayam.com

بین‌الملل

کانادا، آماده تعامل دوباره با ایران

«اســتفان دیون»، وزیر امور خارجه کانادا گفت: کانادا نقش ســازنده‌تری در تعامل با ایران و روسیه ایفا خواهد کرد.
دیون در گفت‌وگو با پایگاه اینترنتی «اوتاوا سیتیزن» افــزود: اگر ما بــا تهران گفت‌وگــو نکنیم، چطور می‌توانیم به کشورهای منطقه کمک کنیم.
دیون اضافه کرد: اعضای دولت جدید کانادا هنوز به طور دقیق چگونگی تعامل دوباره با ایران را بررسی نکرده‌اند، به‌ویژه با توجه به این که دولت قبلی کانادا، ایران را در فهرست حامیان تروریستی‌اش قرار داده بود.
وزیر خارجه کانادا همچنین اشاره کرد که کشورش بزودی رویکردی جدید در قبال روسیه به کار خواهد بست.

دولت

ایران خواستار واکنش جهانی شد

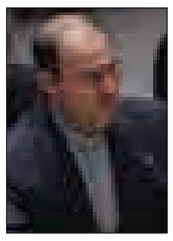

سفیر و معاون نمایندگی دایم ایران در سازمان ملل متحد ضمن برشمردن جنایات رژیم صهیونیستی در سرزمین‌های اشغالی از جمله گسترش شهرک‌سازی‌ها، وادار کردن مردم فلســطین به کــوچ اجباری و رفتار ددمنشانه این رژیم با زندانیان فلسطینی خواستار واکنش جهانی در مقابل این جنایت‌ها شــد. به گزارش ایرنا، غلامحسین دهقانی در سخنانی در کمیته سیاسی این سازمان به نمایندگی از جنبش عدم تعهد، نقض حقوق مردم فلسطین توسط رژیم اشغالگر قدس، همکاری نکردن این رژیم با کمیته تحقیق سازمان ملل متحد و سیاست‌های این رژیم در نقض حقوق مردم فلسطین و سایر اعراب ساکن سرزمین‌های اشغالی از جمله ساکنان بلندی‌های جولان سوریه را بشدت محکوم کرد.

بین‌الملل

ایران به همه تعهدات عمل کرده است

مدیرکل آژانس بین‌المللــی انرژی اتمی با بیان اینکــه ایران به تمامی تعهداتش در نقشــه‌راه عمل کرده گفت که آژانس در حال آماده‌ســازی گزارش نهایی درباره موضوع PMD است.
بــه گزارش مهر به نقل از رویتــرز، یوکیو آمانو در نشست عدم اشاعه سلاح‌های اتمی در اروپا گفت: ایران به تمامی تعهداتش در نقشه راه عمل کرده و تنها نشست جمع‌بندی باقی مانده است.
وی در مخالفت با کشــورهای غربی که خواســتار نظارت دقیق بر تأسیسات هســته‌ای ایران شــده بودند، افــزود: طبق برجام نظارت هر کشــوری بر این تأسیسات باید با مجوز آژانس صورت گیرد.

خبـر

امیرعبداللهیان:

اجازه نمی‌دهیم برخی با اقدامات خودسرانه برنشست وین تأثیر بگذارند

معاون عربــی و آفریقای وزارت امور خارجــه ایران تأکید کرد: اجازه نخواهیم داد یک کشور با اقدامات خودسرانه و خارج از اجماع، نظر و توافقی که در وین یک داشــتیم بر نشست وین ۲ تأثیرگذاری داشته باشد.
امیرعبداللهیان که در دومین ایســتگاه سفر خود به چند کشور منطقه برای گفت‌وگو با مقامات ارشد لبنانی به این کشور سفر کرده بود قبل از تــرک بیروت در گفت‌وگو با ایرنا اظهــار کرد: در مورد حضور و نحوه شرکت ایران در وین ۲ در حال بررسی دقیق‌تر و بیشتر هستیم.
وی در پاســخ به این ســؤال که چرا این بررسی‌ها ضروری است و هنوز تهران تصمیم نگرفته است، خاطرنشان کرد: برخی از بازیگران از جمله آمریکایی‌ها در یک هفته گذشته اقداماتی را انجام داده اند که به نظر می‌رسد به دنبال این هستند راسا خودشان یک ایده‌ای را پیش ببرند و با کشورهایی خاص هم مشورت می‌کنند.
معــاون وزیر امور خارجه ایران تصریح کرد: اگر این مســأله صحت داشــته باشد و برای ما روشن شــود حتماً نسبت به ورود در نشست وین ۲ و روند پیگیری مباحثی که در وین یک مورد توافق قرار گرفته و در پایان نشست در بیانیه‌ای ۹ ماده‌ای منتشر شده است، ملاحظات جدی خود را داریم.
امیرعبداللهیان گفت: در حال بررسی جزئیات این موضوع هستیم که آیا خارج از بیانیه ۹ ماده‌ای نشست وین اتفاقی افتاده یا نیفتاده است.
وی تأکید کرد: هیچ ترتیب و ســازوکاری را که خارج از آن توافقات باشــد مورد تأیید قــرار نمی‌دهیم و در این رابطــه بر نقش محوری سازمان ملل متحد تأکید داریم.
معــاون وزیر امور خارجه ایران افزود: فکر می‌کنم تا ســاعات آینده تصمیــم قطعی درباره حضور یا عدم حضور ایران و ســطح حضور اتخاذ خواهد شد.
امیرعبداللهیان اظهار کرد: وقتی به نشســت وین دعوت شدیم با این نیت پذیرفتیم که بتوانیم به حل سیاسی بحران سوریه از طریق درست، شفاف و روشن کمک کنیم.
وی خاطرنشان کرد: اگر امروز نسبت به این شیوه اطمینان پیدا کنیم، شرکت ایران در نشست وین در ساعات آینده می‌تواند دست یافتنی باشد اما باید منتظر بررسی‌های بیشتر باشیم.
معاون وزیر امور خارجه ایران در پاسخ به این سؤال، آیا موفقیت‌های میدانی ارتش ســوریه از جمله شکسته شدن محاصره فرودگاه نظامی کویرس بعداز سه سال می‌تواند تأثیری در روند مذاکرات نشست وین ۲ داشــته باشد؟ گفت: شرایط میدانی در سوریه رو به پیشرفت و در حال تغییر به نفع نظام سوریه است.
امیرعبداللهیان افزود: ما از اقدام روسیه در سوریه به‌ویژه این که روند مبارزه با تروریسم تقویت شــده است، حمایت می‌کنیم اما همچنان معتقدیم که راهکار صحیح برای حل بحران ســوریه، راه حل سیاسی است.
وی تأکید کرد: تحولات میدانی قطعاً تأثیرگذار خواهد بود و شکسته شــدن محاصره فــرودگاه کویرس بخشــی از موفقیت‌های ارتش و نیروهای داوطلب سوریه در میدان نبرد با تروریست‌ها است.

بعیدی‌نژاد: تمام گفتار و رفتار ۱+۵ را زیر نظر داریم

عضو تیم مذاکره‌کننده هسته‌ای گفت: به طور روزانه تمام گفتارها و رفتارهای اعضای گروه ۱+۵ و به خصوص آمریکا را زیر نظر داریم و هرجا حس شود که آنها آمادگی اجرای تعهداتشان را ندارند با جدیت وارد صحبت می‌شویم.
حمید بعیدی‌نژاد در گفت‌وگو با ایرنا، افزود: اگر آنها در مذاکرات اراده این را نداشته باشند، مطمئن باشید که روند مذاکرات و تمهیدات برای اجرای برجام سریعاً متوقف و با مشکل مواجه خواهد شد.
وی ادامه داد: بی‌اعتمادی موجود در روابط ایران و آمریکا و حتی برخی کشــورهای غربی در حدی است که اگر آن جدیت لازم برای اجرا و پیشــبرد برجام در همه طرف وجود نداشته باشد ما خیلی در پیدا کردن بهانه برای شکســت مذاکرات و توقف این روند با پیچیدگی روبه‌رو نیستیم. عضو تیم مذاکره‌کننده هسته‌ای اضافه کرد: کار سختی علی‌رغم همه بی‌اعتمادی‌ها و پیچیدگی‌ها و مشــکلاتی که در روابط داریم انجام شــد، چنین مذاکرات و تفاهمات ســختی بود که توانســتیم تا به اینجا جلو بیاییم ولی برای شکســتن این کار نیاز به چند ساعت زمان هم نیست. وی درباره نحوه امضای ســند راکتور اراک گفت: این سند براساس مفاد برجام تهیه و مفاد آن نهایی شــده و آماده امضا است. اکنون فقط شکل امضا این سند مانده است که به چه صورتی باشد؟ آیا می‌شود همه وزرا در یکجا جمع شوند که این سند را امضا کنند؟ یا با توجه به اینکه زمان جمع شدن وزرا در یک محل امکان‌پذیر نباشد راه دیگری از نظر فنی وجود دارد؟
بعیدی‌نژاد ادامه داد: در کل مشــکلی نیســت و همه کشورها رسماً توافقشــان را برای امضا اعلام کرده‌اند و باید ببینیم که چه راهی برای امضای این سند راحت‌تر است تا آن را انجام دهیم.

ارتباط با سرویس سیاسی
siasat@hamedanpayam.com

روحانی در گفت‌وگو با شبکه‌های فرانسوی:

لغو تحریم‌ها به نفع همه است

■ به خریدمان از ایرباس ادامه می‌دهیم

رئیس‌جمهــوری اســلامی ایران در گفت‌وگو با ۲ شبکه تلویزیونی فرانسوی با بیان این که لغو تحریم‌ها به نفع غرب و صلح جهانی اســت از استقبال ایران از سرمایه‌گذاران خارجی خبر داد.
بــه گــزارش مهــر، حســن روحانی، رئیس‌جمهــوری ایــران در گفت‌وگوی تلویزیونــی بــا خبرنگاران شــبکه‌های فرانس۲ و یوروپ۱ فرانسه، برای خرید هواپیمای مســافربری از شرکت ایرباس ابراز تمایل کرد.
سایت اینترنتی «اکسپرس» فرانسه با نقل این خبر، سیاست خارجی دولت حسن روحانــی و تلاش وی بــرای آنچه این شــبکه آن را خارج کردن ایران از انزوا خوانده، «یــورش دیپلماتیک» توصیف کرده است.
رئیس‌جمهوری ایران دوشنبه و سه‌شنبه آینــده در رأس یک هیــأت بلندپایه به فرانســه سفر خواهد کرد. وی در جریان مصاحبه با این دو شبکه فرانسوی، درباره چشم‌انداز روابط اقتصادی ایران با غرب گفــت: مایل به اســتقبال گــرم از تمام سرمایه‌گذاران خارجی در ایران هستیم. به این منظور باید شــرایط مناســب‌تری بــرای تجــارت بین‌المللــی در ایران به وجود آوریم.
روحانی همچنین لغو تحریم‌ها را به نفع ایــران، اتحادیه اروپا و صلــح و امنیت جهانی توصیف کرد.
وی در بخــش دیگری از ســخنانش با اشــاره به طرح‌های ناوگان هوایی ایران گفت: درباره ســازندگان بزرگ هواپیما مانــند ایرباس یا بویینــگ و حتی دیگر شرکت ها، باید بدانید که این کمپانی‌های بــزرگ در ایران حضور دارنــد اما ما به خریدهایمــان به‌ویژه از ایربــاس ادامه خواهیم داد.

رئیس سازمان قضایی نیروهای‌مسلح:

کسی حق ندارد در امور فردی افراد دخالت کند

رئیس ســازمان قضایــی نیروهای مســلح بر اهمیت شــناخت معروفات و منکــرات در جامعــه تأکیــد کرد و گفت: کلاس‌های آموزشــی در ارتباط با شــیوه‌های امر به معروف و نهی از منکــر باید مرتب در نیروهای مســلح برگزار شود.
به گــزارش روابط عمومی ســازمان قضایی نیروهای مسلح، حجت‌الاسلام والمســلمین محمدکاظــم بهرامی در نخستین گردهمایی آمران به معروف و ناهیان از منکر ارتش اظهار کرد: تبیین و ترویج همایش‌های امر به معروف و نهی از منکر بسیار اهمیت دارد و خود این همایش‌ها نیــز از مصدایق امر به معروف و نهی از منکر است.
وی امر به معــروف را امر به کارهای نیــک و پســندیده و نهــی از منکر را بازداشــتن از کارهای زشت و ناپسند عنوان کرد و افزود: در جوامع‌غربی به خاطر فرهنگی که در آنجا حاکم است، کســی حق ندارد در امور فردی افراد دخالت کند، مگر اینکه ضرر اجتماعی در میان باشــد اما در دین اســلام هر فــردی مقابل ســایر افراد مســئولیت دارد و تذکر بــرای جلوگیری از رواج کارهای ناپســند و انجام کارهای خیر، ضرورت دارد.
رئیس سازمان قضایی نیروهای مسلح با بیان اینکه اگــر خوبی یا بدی رواج پیدا کند، دیگران نیز بهره‌مند می‌شوند افــزود: این بهره‌منــدی به‌علت رابطه برادری میان مؤمنین و مؤمنات است.
حجت‌الاسلام والمسلمین بهرامی با اشاره به اینکه امر به معروف و نهی از منکر دو واجب فراموش شــده، خاطرنشان کرد: ملت ایــران بزرگ‌ترین معروف را انجام داده و آن نیز تشکیل نظام اسلامی و پس از آن حفظ این نظام است.
وی با بیان اینکه با تمامی دسیســه‌های دشــمن، مردم ایران پس از ۳۶ ســال نظام اســلامی را حفــظ کردند، گفت: بســیاری از ارزش‌هــا در طــول این ســال‌ها در کشــور پابرجا شــد، البته برخی معروف‌ها وجود دارد که باید در پی احیای آن باشــیم و منکرات را نیز ریشه‌کن کنیم.
رئیس سازمان قضایی نیروهای مسلح بــا تأکید بر اینکه امر به معروف و نهی از منکر مختص مسائل خاص نیست، بیان کرد: یکی از مسائلی که در جامعه وجود دارد، مســأله اســراف است که در این رابطــه فرهنگ مصرف باید به درستی به مردم شناسانده شود.
وی با اشاره به اینکه باید امر به معروف و نهی از منکــر در برنامه‌های هنری نیز باید به‌طور وسیع انجام شود، یادآور شد: رادیو، تلویزیون و سریال‌های تلویزیونی می‌تواننــد در پخش معروفات در جامعه بسیار مؤثر باشند.

اطلاعیه جامعه مدرسین در مورد برخی گمانه‌زنی‌های انتخاباتی

جامعه مدرســین حــوزه علمیه قم در اطلاعیه‌ای اعلام کرد: در جلســات شورای عالی جامعه مدرســین تاکنون هیچ تصمیم و بحثی روی مصادیق انتخابات خبرگان و افراد چه به صورت رسمی و چه غیررسمی صورت نگرفته و اخبار منتشر شده تکذیب می‌گردد.
به گزارش ایلنا، متــن کامل این اطلاعیه به شــرح زیر است: پیرو انتشــار اخباری در رسانه‌های مختلف در ارتباط با کاندیداهای مجلس خبرگان رهبــری و گمانه‌زنی‌های نادرســت از لیســت کاندیداهــای جامعه مدرسین حوزه علمیه قم در مجلس خبرگان رهبــری به اطــلاع می‌رســاند تاکنون در جلسات شورای عالی جامعه مدرسین هیچ تصمیم و بحثــی روی مصادیق و افراد چه به صورت رسمی و چه غیررسمی صورت نگرفته و اخبار منتشر شده تکذیب می‌گردد. بنابراین از رسانه‌ها و سایت‌ها و کسانی که در فضای مجازی فعالیــت می‌کنند انتظار می‌رود که ضمن رعایت اخلاق رســانه‌ای و تقــوا از هرگونه گمانه‌زنــی و نقل اخبار نادرست جدا خودداری نمایند.
لازم به ذکر است همانگونه که بارها از طریق این دفتر اعلام شــده، مواضع و تصمیم‌های جامعه مدرســین از طریق ریاست شورای عالی و بیانیه رسمی جامعه مدرسین حوزه علمیه قم اعلام خواهد شد.

مشاور ارشد وزیر کشور:

شورای نگهبان مخالف مقدار شفافیت صندوق‌های رأی است

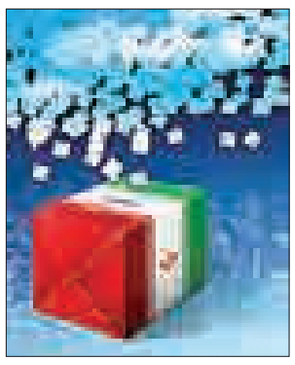

علی باقری مشاور ارشد وزیر کشور در خصوص آخرین مراحــل آمادگی وزارت کشور برای انتخابات مجلس شورای اسلامی بــه ایلنا گفت: ما یک نمونه از صندوق‌های رأی را به شــورای نگهبان داده‌ایم و منتظر اظهارنظر این شورا برای ادامه کار هستیم.
وی تصریح کرد: صندوقی که ما پیشــنهاد داده‌ایم کاملاً شــفاف اســت، اما شــورای نگهبان مخالف این مقدار شفافیت است.
مشاور ارشد وزیر کشور ادامه داد: استدلال شــورای نگهبان این است که مطابق قانون رأی باید مخفی باشد و این مقدار شفافیت ســبب می‌شــود اگر برگه رأی تا نخورده باشد، رأی نوشته شــده مشخص شود، بر همین اســاس باید از شفافیت صندوق‌های رأی کاسته شود.

سخنگوی حزب اعتدال و توسعه:

انتخابات نشان می‌دهد که انقلاب از همان اول یک حرکت مردمی است

ســخنگوی حزب اعتدال و توسعه گفت: در ۳۷ ســال گذشــته جمهوری اســلامی با انتخابات مختلفی که داشته اســت نشــان داده که از همان نخست، انقلاب یک حرکت مردمی و توده‌ای بوده اســت. غلامعلی دهقان درباره انتخابات پیــش روی مجلــس افــزود: در نظام جمهوری اســلامی که دو رکن اسلامیت و جمهوریــت دارد باید برای تحقق این دو رکن ما به مقدمات آن فکر کنیم. وی ادامــه داد: برای رکن جمهوریت نظام به طور قطــع انتخابات یکی از آن مقدمات اســت که از اول انقــلاب انتخاب‌های مختلــف چه مجلس و چه شــورا و چه ریاســت جمهوری ایــن را اثبات کرده است. سخنگوی حزب اعتدال و توسعه یادآورشد: ما به عنوان یک حزب سیاسی تلاش می‌کنیم که در این فرآیند هم مردم را به مشارکت فرا بخوانیم و هم خودمان بتوانیم نقش‌آفرینی کنیم.
دهقان به ایرنا در مورد جلســه شورای سیاســتگذاری و دادن لیســت مشترک اصلاح‌طلبان برای انتخابات آینده مجلس شورای اسلامی گفت: از حزب اعتدال و توسعه هم در جلسه شورای سیاستگذاری اصلاح‌طلبان دعوت کردند که در جلسه نخست بیشتر مدعو بودیم و قرار شد در جلسات بعد ســازوکاری برای انتخابات ایجــاد شــود. وی ادامــه داد: اعتدال و توسعه همیشه خودش را جریان میانه‌رو کشــور معرفی کرده است. یعنی همیشه گفته‌ایــم که میــان جناح‌های سیاســی کشــور باید توازن ایجاد کنیــم و دلیل آن هم این اســت که جمهوری اسلامی برای اداره خــودش نیاز به همه جناح‌ها دارد. ســخنگوی حزب اعتدال و توسعه گفت: در هر دو جناح همیشه بخش‌هایی افراطی بودند و اعتدال و توسعه از همان مجلس ششــم تلاش می‌کرد که معتدلین جناح‌ها را بــه مردم معرفی کند و علاوه بر این دو جناح مســتقل‌هایی هســتند کــه در واقع میانه‌رو هســتند. اینبار هم اعتدال و توســعه می‌خواهد همین نقش را ایفا کنــد و خودش را منحصر به یک جناح نمی‌داند. دهقــان گفت: با تعاملی که بــا دوســتان اصلاح‌طلــب داریم و خواهیم داشت و از آنجــا که دایره اعتدالگرایــی را فراتر از یک جناح می‌دانیــم تلاش می‌کنیــم کــه از معتدلین اصولگرا هم در لیست‌های انتخاباتی استفاده کنیم.

تا انتخابات

اصولگرایان بدون وحدت، مجلس آینده را از دست می‌دهند

یک نماینده اصولگرای مجلس شــورای اسلامی بر لزوم استفاده اصولگرایان از ظرفیت و فرصت دستیابی به وحدت در انتخابات آینده مجلــس تأکید کرد و گفت که در صورت دســت نیافتن به وحدت از ســوی اصولگرایان، این امکان وجود دارد که اصولگرایان اکثریت مجلس آینده را از دست بدهند.
لاله افتخاری در گفت‌وگو با ایســنا اظهار کرد: اصولگرایان از ســال گذشــته در جهت همگرایی و هم‌افزایی با محوریت حجت‌الاسلام تقوی تلاش‌هایی داشــته‌اند و حزب مؤتلفه به عنوان قوی‌ترین بدنه اســتانی اصولگرایان در زمینه فعال کردن نیروهای استانی تلاش‌های خوبی داشــته اســت. جبهه پیروان خط امام و مقام معظم رهبری نیز با ۱۸ تشکل ســتاد انتخاباتش را تشکیل داده و از دو سه ماه گذشته در تهران و اســتان‌ها فعالیت می‌کند. وی بــا بیان اینکه اصلاح‌طلبان و مســتقلین نیز فعالیت‌های انتخاباتی خود را برای انتخابات مجلس آینده آغاز کرده‌انــد، تصریح کرد: اصولگرایان حول محور روحانیت و جامعتین تلاش می‌کنند به همگرایی برســند و به‌ویژه در جایی که ممکن اســت اختلاف نظر پیش بیاید از حکمیت و تدبیر آنها استفاده کنند.
وی دربــاره این‌که آیــا اعضای جبهه پایــداری در انتخابات آینده با اصولگرایان به وحدت خواهند رســید یا خیــر؟ گفت: اگر این افراد واقعاً اصولگرا باشند باید به مصالح نظام توجه کنند و مسائل شخصی و جناحی را کنار بگذارند. آینده انقلاب و توطئه‌هایی که قبل از برجام و بعد از آن وجود دارد و خطر نفوذی که رهبری به آن اشــاره کردند از جمله مســائلی است که باید در مســیر حرکت به سمت وحدت و همگرایــی مورد توجه قرار گیرد. ایــن نماینده مجلس ادامه داد: ما باید اصل نظام، دفاع از ولایت و آموزه‌های دینی و اســلام را مدنظر قرار دهیم . خوشــبختانه آیتا... مصباح یزدی نیز دیدگاه‌های خوبی در جهت همگرایی داشــتند و از خرد جمعی و وحدت اصولگرایان اســتقبال می‌کنند. وی درباره آرایش انتخاباتی جریانت سیاســی در انتخابات آینده نیز یادآور شــد: به نظر می‌رسد اعتدالیون بیشتر تمایل بــه اصلاح‌طلبان دارنــد و حتی بعضاً به اصلاح‌طلبــان تندرو تمایل نشــان داده‌اند اگرچه اخیراً خبرها حاکی از این است که می‌خواهند راهشــان را از اصلاح‌طلبان جدا کنند که باید ببینیم چه سیاستی را به کار می‌گیرند زیرا نظر می‌رســد آنها ارتباطات و تعاملات محکمی با یکدیگــر دارند. وی با تأکید بر لزوم اســتفاده اصولگرایان از فرصت دستیابی به وحدت گفت: اگر اصولگرایان از این ظرفیت استفاده کنند شانس دولت برای این‌که مجلسی همگرا با خود را داشته باشد کمتر است، اما اگر اصولگرایان فرصت‌سوزی کنند و فرصت‌ها را به تهدید تبدیل کنند و برداشت ناقصی از شرایط داشته باشند این احتمال وجود دارد که مشــکلاتی در راه دستیابی به وحدت فراهم شود و در نتیجه اصولگرایان اکثریت را از دست بدهند.

حضور فعال زنان در انتخابات آینده مجلس

رئیس شــاخه بانوان حزب اعتماد ملی پیش‌بینی کرد که در انتخابات این دوره مجلس شاهد حضور فعال زنان در صحنه انتخابات باشیم.
سمیه طهماسبی در گفت‌وگو با ایسنا اظهار کرد: به نظر می‌رسد زنان در ایــن دوره از انتخابات به طــور جدی‌تر در میدان حضور دارند و عوامــل مختلفی از جمله وضع نامطلوب زنان در جامعه باعث تمایل بیشتر به فعالیت سیاسی زنان می‌شود.
وی افزود: من فکر می‌کنم ایــن دوره از انتخابات مجلس فعال‌ترین مقطع حضور زنان برای احراز کرســی‌های بیشــتر در مجلس باشد و با توجه به تحرکاتی که زنان اصلاح‌طلب در ســطح کشــور دارند پیشرفت‌های مطلوبی در این زمینه حاصل شده است.
این فعال سیاســی خاطرنشــان کرد: جای امیدواری است که با رفع یکسری موانع ساختاری و کاهش موانع فرهنگی و متقاعد شدن جامعه از طریق رســانه‌ها و تریبون‌های تأثیرگذار بتوان جامعه را به ســمت پذیرش حضور بیشتر نمایندگان زن در مجلس سوق داد.

مجلس دهم باید مجلسی اعتدالی باشد

نماینده مردم نوشــهر، چالوس و کلاردشت گفت: مجلس دهم باید مجلس اعتدالی باشد.
قاسم احمدی لاشکی در جمع خبرنگاران کلاردشتی با اشاره به اینکه اشــکالات اصلی مجلس نهم افراط و تفریط بود و بعضی اوقات تند می‌رفتیــم، اظهار کرد: ۶۰ درصد از نمایندگان دوره نهم اعضای دوره اول مجلس بودند که بهتر از سابق عمل کردند.
احمدی لاشــکی با بیان اینکه مجلس دهم باید مجلس اعتدالی باشد، افزود: افراط و تفریط در مجلس دهم خوب نیست.

هنوز تصمیم نگرفته‌ام

فاطمه هاشــمی اعلام کرد که هنوز تصمیم قطعــی برای حضور در انتخابات مجلس دهم نگرفته‌ام.
فاطمه هاشمی رفسنجانی فعال سیاسی اصلاح‌طلب با بیان این مطلب، اظهار کرد: اگر احساس کنم که می‌توانم در مجلس مثمر ثمر باشم در انتخابات شرکت خواهم کرد.

مردم به افراطی‌ها رأی نمی‌دهند

ایرج ندیمی، عضو فراکسیون رهروان ولایت مجلس شورای اسلامی گفت که حضور افراطیون در مجلس آینده از دو جناح چپ و راست به شکل حداقلی خواهد بود و مردم به افراطی‌ها رأی نمی‌دهند.

مرگ ۱۴۰ هزار سرطانی در کشور
در صفحه ۹ بخوانید
9 NEXT PAGE

پیام تاریخ، تمدن و فرهنگ مادستان
The Message Of Madestan's History & Civilization & Culture
روزنامه همدان پیام
۵
شنبه ● ۲۳ آبان‌ماه ۱۳۹۴ ● شماره ۲۴۹۸
گردشگری و میراث
gardesh@hamedanpayam.com

پولی که چینی‌ها به جیب استرالیا می‌ریزند

آمارها نشان می‌دهد چین بزودی تبدیل به بزرگترین بازار گردشگری استرالیایی‌ها می‌شود.
به گزارش ایسنا ، طبق آخرین گزارشات گردشگری، چینی‌ها تا سال ۲۰۲۰-۲۰۱۹ گوی سبقت را در سفر به استرالیا از نیوزلندی‌ها می‌دزدند و به مهمترین بازار گردشگری این کشور تبدیل می‌شوند. مرکز تحقیقاتی استرالیا پیش‌بینی کرده تا سال ۲۰۲۵ میزان پولی که از جیب مسافران چینی به صنعت گردشگری استرالیا واریز می‌شود، بیش از ۱۰۰ میلیارد دلار خواهد بود. تاکنون نیوزلند بیشترین آمار صدور گردشگر به استرالیا را داشته اما افزایش چشمگیر مسافران چینی موجب شده این آمار به سمت دیگری سوق پیدا کند. بر اساس این گزارش، انتظار می‌رود چین بین سال ۲۰۱۰ تا ۲۰۱۵ موجب رشد ۳۰ درصدی گردشگری استرالیا شود.

سرمایه‌گذاران توریسم سلامت

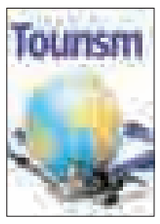

وزارت بهداشت، درمان و آموزش پزشکی از سرمایه‌گذارانی که تمایل به سرمایه‌گذاری در حوزه توریسم سلامت در مناطق آزاد را دارند، حمایت می‌کند.
به گزارش فرینا، وزیر بهداشت، درمان و آموزش پزشکی گفت: «وزارت بهداشت از سرمایه‌گذاری بخش خصوصی در مناطق آزاد استقبال می‌کند.»وی تأکید کرد: «مناطق آزاد جدای از ایران نیست و برنامه‌های این وزارت در بخش سلامت در این مناطق هم به شکل متمرکز اجرا می‌شود.» از ابتدای دولت تدبیر و امید برنامه‌های مناطق آزاد برای توسعه بهداشت، درمان و سلامت افزایش یافت؛ احداث بیمارستان پیامبر اعظم (ص) قشم، تکمیل بیمارستان کیش و پذیرش گردشگر سلامت در این منطقه، اعتبارات منطقه آزاد اروند برای نوسازی، خرید تجهیزات پزشکی در بیمارستان‌های آبادان و خرمشهر و خرید تجهیزات برای بیمارستان چابهار از جمله این فعالیت‌هاست.

ثبت شاهنامه برای ایران خطری را تهدید نمی‌کند

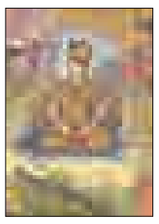

مدیرکل ثبت آثار تاریخی، پرونده ثبت شاهنامه در برنامه حافظه جهانی توسط ایران را باز شده عنوان کرد و گفت: «اگر نسخه‌ای در کشورهای دیگر باشد باید به این پرونده الحاق شود.» به گزارش مهر، مدیرکل ثبت آثار تاریخی با بیان این مطلب گفت: «ایران در سال‌های گذشته، شاهنامه بایسنقری را در حافظه جهانی ثبت کرده است. اگر کشوری نسخه‌ای داشته باشد که ارزشمند بوده و بتواند به شناخت و فهم شاهنامه کمک کند می‌تواند به پرونده شاهنامه ایران ملحق شود، چون این پرونده اکنون باز است و امکان الحاق پرونده‌های دیگر برای آن وجود دارد.» به گفته فرهاد نظری، کشور آذربایجان نیز اگر بخواهد شاهنامه‌ای را ثبت کند باید به پرونده ایران ملحق شود و این به آن معنا نیست که شاهنامه را به نام خودشان ثبت می‌کنند، بلکه به این معنی است که آنها نیز نسخه‌ای از شاهنامه را ثبت کرده‌اند.

خبر

بیستون عضو اتحادیه شهرهای تاریخی جهان می‌شود

بزودی شهر بیستون به عضویت اتحادیه شهرهای تاریخی جهان درخواهد آمد.
شهردار بیستون گفت: اتحادیه شهرهای تاریخی جهان مهمترین سازمان بین‌المللی حکومت‌های محلی برای میراث تاریخی شهرها به شمار می‌آید که هدف آن حفظ میراث تاریخی شهرها و آگاه‌سازی برای حفظ هویت تاریخی شهرهاست.
«احسان احمدی‌نصر» اظهار کرد: تبادل دانش و تجربه درباره حفظ بناها و آثار تاریخی و چگونگی معرفی و استفاده از این ظرفیت‌ها از دیگر اهداف اتحادیه شهرهای تاریخی جهان است.
شهردار بیستون تصریح کرد: این اتحادیه در سال ۱۹۸۷ در کیوتو ژاپن راه‌اندازی شد و دبیرخانه آن نیز در همین شهر قرار دارد.
احمدی نصر یادآور شد: این اتحادیه هم‌اکنون ۱۰۸ شهر از ٦١ کشور جهان را در عضویت خود دارد که امید داریم شهر بیستون بزودی به جمع اعضای این اتحادیه بپیوندد. احمدی نصر تاکید کرد: بیستون پارک موزه ایران زمین است که به لحاظ آثار تاریخی و گاه‌نگاری ادوار، دارای آثاری از پیش از تاریخ، تاریخی و دوره اسلامی است و در کنار این مهم غنای ادبیات این شهر در زمره ادبیات اسطوره‌ای ایران قرار دارد و همچنین مواهب الهی شامل کوهساران، دشت‌ها، سراب‌ها و چشمه‌ها همگی نشان از ویژه بودن بیستون دارد.
بیستون در ۲۰ کیلومتری کرمانشاه از سمت همدان قرار دارد.

چمدان

پیشنهاد سفر

سیراف؛ پمپی ایران، ماسوله جنوب

سیراف نامی آشنا اما غریبه است. بوشهر آنقدر مشهور شده که سیراف کهن از یادها رفته؛ اما به مدد مطالعات باستان‌شناسی و نوشته‌های مکتوب از تاریخ کهن این بندر مهم، امروز سیراف کم‌کم شناخته می‌شود و درهای آن به روی گردشگران باز می‌شود. سیراف پیشنهاد سفری به یاد ماندنی است.
اگر تا امروز سفر برای شما معنایی جز رسیدن به سواحل شمالی کشور نداشته، وقت آن رسیده که با مناطق دیدنی‌تر ایران آشنا شوید. شاید برای آغاز هیچ مکانی مناسب‌تر از خط ساحلی خلیج فارس در جنوب کشور نباشد.
این مطلب معرفی یک مقصد شناخته شده نیست، بلکه برای شما تهیه شده که در فرصت باقیمانده برای بازدید از بهشت جنوبی کشور آماده‌اید.
استان بوشهر، سرزمین عجایب و داستان‌ها، خانه مردمان خونگرمی که چشم‌شان با امواج گره خورده، مادر تمدنی کمتر شناخته شده و دیرپاست. نقطه به نقطه این استان دیدنی است اما پیشنهاد ما برای آغاز، بدون شک بندر سیراف است.
بندر سیراف، که با توجه به قدمت خود بارها و بارها دچار تغییر نام شده امروز به نام بندر طاهری نیز شناخته می‌شود.
این بندر، جزیی از شهرستان کنگان در ۳۳۵ کیلومتری جنوب بندر بوشهر است. نام سیراف در زمان ساسانی به یاد بنیانگذار آن ارتشیرآب بوده که در طول زمان به شیراب، سیراب و اکنون به سیراف تبدیل شده است.
یکی از جالب‌ترین ویژگی‌های این بندر آن است که در فاصله‌ای کم از دریا و کوه قرار گرفته است به حدی که در جاهایی این فاصله به کمتر از ۲۰ متر می‌رسد. به دلیل همین ویژگی است که سیراف به ماسوله جنوب نیز معروف است.
این بندر یکی از قدیمی‌ترین قطب‌های تجاری کشور در جنوب بوده است. متأسفانه به دلیل دو زلزله بزرگی که در این منطقه اتفاق افتاده، از بقایای ساختمان‌های شکوهمند سیراف باستانی اثری به جا نمانده است. البته هنوز هم صیادان و مردم محلی قطعات سفالی و چوبی قدیمی از آب می‌گیرند که گواه تاریخ غنی و سرشار منطقه است.
از آنجا که این بندر نیز مانند پمپی ایتالیا، بر اثر عارضه‌ای طبیعی به سرنوشتی کمابیش تراژیک مبتلا شده، باستان‌شناسان سیراف را "پمپی" ایران نیز می‌خوانند.
با دیدنی‌ترین دیدنی‌های سیراف برای یک گردش یک روزه در این بندر آشنا می‌شوید، بدیهی است اگر قصد اقامت بیش از یک روز در این بندر را داشته باشید فرصت بازدید از مناطق بیشتری را خواهید داشت.

معاون سرمایه‌گذاری سازمان میراث فرهنگی و گردشگری می‌گوید

افق بلندمدت سرمایه‌گذاری خارجی در گردشگری

معاون سرمایه‌گذاری و برنامه‌ریزی سازمان میراث فرهنگی، صنایع‌دستی و گردشگری معتقد است که موضوع سرمایه‌گذاری یک پروسه بلندمدت و نیازمند دستیابی به چند پیش‌فرض اساسی برای سرمایه‌گذار است.
سعید شیرکوند در بیست‌ویکمین نمایشگاه مطبوعات و خبرگزاری‌ها، افق بلندمدتی را برای به بار نشستن سرمایه‌گذاری خارجی ترسیم کرد و گفت: «من گاهی تعجب می‌کنم که برخی از ما می‌پرسند تاکنون چقدر سرمایه‌گذاری خارجی انجام شده است؛ گویی سرمایه‌گذاری را مانند خرید کالا می‌دانند که در یک فرایند کوتاه‌مدت انجام شود و به اتمام برسد. در حالی‌که این‌گونه نیست.»
وی افزود: «به اعتقاد من سرمایه‌گذاری یک فرایند بلندمدت است و به عوامل گوناگونی بستگی دارد. برای سرمایه‌گذار باید حتماً دو پیش‌فرض محقق شود تا به سرمایه‌گذاری بپردازد: ۱- حفظ اصل سرمایه و ۲- سودآوری سرمایه.»
شیرکوند تصریح کرد: «در بحث حفظ اصل سرمایه وارد موضوعاتی نظیر بحث‌های سیاسی، اقتصادی، اجتماعی و اخلاقی می‌شویم. این همان چیزی است که در ادبیات بانک جهانی از آن با عنوان فضای کسب و کار یاد می‌شود و همچنین آن را با عنوان امنیت اقتصادی می‌شناسیم.»

متغیرهای داخلی بر سرمایه‌گذاری مؤثرند

معاون سرمایه‌گذاری سازمان میراث فرهنگی و گردشگری با اشاره به چهره مخدوش ایران در جهان به لحاظ امنیت فضای اقتصادی خاطرنشان کرد: «سال‌ها به واسطه تبلیغات منفی و غیرواقعی در خارج از کشور و همچنین به خاطر برخی عملکردهای نادرست داخلی، این ذهنیت علیه کشورمان شکل گرفته بود که برای سرمایه‌گذاری در حوزه‌های مختلف اقتصاد، ثبات و امنیت وجود ندارد. همچنین این تصور وجود داشت از آنجا که کشور دستخوش تغییرات بسیار می‌شود، ثبات سرمایه‌گذاری نیز وجود ندارد؛ این یعنی اهمیت همان مؤلفه‌هایی نظیر مسائل سیاسی و اجتماعی در امر سرمایه‌گذاری که پیش از این به آنها اشاره کردیم.»
شیرکوند تأکید کرد: «بنابراین سرمایه‌گذار داخلی و خارجی باید نخست جواب این سؤالات را بگیرد و مطمئن شود که در صورت سرمایه‌گذاری در ایران، قدرت پیش‌بینی دست‌کم ۲۰سال آینده را خواهد داشت.» این اقتصاددان گسترش ارتباط ایران با جهان و همچنین توافق هسته‌ای را گامی مثبت در تغییر چهره ایران نزد صاحبان سرمایه برشمرد و گفت: «در دولت روحانی با توجه به چنین اتفاقاتی، نشانه‌های خوبی برای این جلب اطمینان شکل گرفته است اما آن اقناعی که باید در سرمایه‌گذاران چه داخلی و چه خارجی به‌وجود بیاید، بیشتر از این زمان می‌برد.»
به باور معاون سرمایه‌گذاری سازمان گردشگری متغیرهای داخلی نیز تأثیر چشمگیری بر تصمیم‌گیری سرمایه‌گذاران دارند.
وی در این خصوص گفت: «سرمایه‌گذاران خارجی به متغیرهای داخلی نیز توجه ویژه دارند؛ به‌ویژه اکنون که با توجه به توافق هسته‌ای روابط ایران با جهان بهبود یافته است، بنابراین سرمایه‌گذاران بررسی خواهند کرد که آیا در این سرمایه‌گذاری سودی برایشان وجود دارد یا خیر؟ و سپس پای در این عرصه می‌گذارند.»
شیرکوند از تلاش برای متقاعد کردن سرمایه‌گذاران برای حضور در این عرصه خبر داد و افزود: «اکنون سرمایه‌گذاران از کشورهای خارجی که تا پیش از این حتی به مذاکره با ایران نیز فکر نمی‌کردند، ابراز تمایل بسیاری در این خصوص دارند. مثلاً اگر به خاطر داشته باشید کسی در سال ۹۰ حتی پیشنهاد سرمایه‌گذاری در ایران را بررسی هم نمی‌کرد اما اکنون گفت‌وگوها به نتایج لازم می‌رسد و به تدریج افراد قانع می‌شوند که ایران برای سرمایه‌گذاری امنیت لازم را دارد.»
وی تعریف سرمایه‌گذار را با سرمایه‌دار و سرمایه‌بر متفاوت دانست و خاطرنشان کرد: «سرمایه‌گذار فردی است به غایت محاسبه‌گر، دقیق، منطقی و محتاط است. شما نمی‌توانید او را با وعده و وعید وادار به سرمایه‌گذاری کنید ولی چنانچه نشانه‌های امنیت در سرمایه‌گذاری را ببیند، خود به سوی این سرمایه‌گذاری حرکت می‌کند.»

بسته‌ای برای راهنمایی سرمایه‌گذاران

شیرکوند درباره بسته هزار و ۲۰فرصت سرمایه‌گذاری در گردشگری نیز گفت: «برای اینکه بتوانیم سرمایه‌گذاران خارجی را در امر سرمایه‌گذاری در حوزه گردشگری راهنمایی و بخشی از ظرفیت‌های ایران را به آنها معرفی کنیم، بسته‌ای طراحی کرده‌ایم که در آن ۵۰میلیارد دلار ظرفیت و فرصت سرمایه‌گذاری پیش‌بینی شده است.»
با این همه وی کارآمدی این بسته را نیز منوط به مساعد بودن شرایطی دانست که سرمایه‌گذاران برای ورود به سرمایه‌گذاری در یک حوزه در نظر می‌گیرند.
پیش از این معاون رئیس‌جمهوری از تدوین یک بسته پیشنهادی سرمایه‌گذاری داخلی و خارجی مشتمل بر هزارو ۲۰پروژه در حوزه‌های گردشگری و صنایع دستی خبر داده بود؛ بسته‌ای که به گفته وی اعتباری معادل ۲۳هزار میلیارد تومان را دربرخواهد داشت و بزودی به دو زبان انگلیسی و عربی نیز موجود خواهد بود.
مسعود سلطانی‌فر از این بسته به عنوان راهکاری برای ایجاد گفتمان مشخص با سرمایه‌گذاران یاد کرده بود. در این بسته که از سوی سازمان میراث فرهنگی و گردشگری به عنوان نخستین اقدام این سازمان برای دوره پساتحریم عنوان شده، ساخت تعداد زیادی هتل ۳، ٤ و ۵ ستاره، سرمایه‌گذاری در برخی مناطق نمونه گردشگری که دارای توجیه اقتصادی هستند، احیا و مرمت اماکن تاریخی و ایجاد بازارچه‌های صنایع دستی در این بسته گنجانده شده و به علاوه در هر پروژه موقعیت، اعتبار، امکانات مورد نیاز و شرایط لازم نیز برآورد شده است.
این بسته با کمک استان‌ها و معاونت‌های میراث فرهنگی، صنایع دستی و گردشگری تهیه شده و به گفته مسئولان عالی‌رتبه گردشگری کشور، در داخل سازمان میراث فرهنگی، صنایع‌دستی و گردشگری و زیرنظر معاونت‌های سرمایه‌گذاری ادارات میراث فرهنگی استان‌ها مجموعه‌هایی تعیین شده که وظیفه پیگیری درخواست سرمایه‌گذاران را دارند. به نظر می‌رسد روند حرکت به سوی توسعه سرمایه‌گذاری خارجی‌ها در امر گردشگری، آنچنان که برخی عنوان می‌کنند فرایندی کوتاه‌مدت و سهل‌الوصول نیست؛ همان‌طور که معاون سرمایه‌گذاری سازمان میراث فرهنگی، صنایع‌دستی و گردشگری نیز تأکید کرد، باید مجموعه‌ای از عوامل فراهم شود تا دستیابی به سرمایه‌های خارجی محقق شود. این موضوع باید بیش از پیش نصب‌العین مسئولان گردشگری کشور قرار گیرد.

چالش‌های توسعه گردشگری ورزشی

وقتی استراتژی یک کسب‌وکار وارد مرحله توسعه می‌شود و متولیان آن سعی در افزایش مشتری و بسط یا کشف بازارهای جدید دارند، تمامی پارامترهای توسعه بررسی و تحلیل می‌شود و راه‌های ایجاد یا ورود به بازارهای جدید مورد مطالعه قرار می‌گیرد. گاهی لازم است از نو زمینه‌سازی شود. گاه ناچاریم تغییراتی ایجاد و در پاره‌ای مواقع نیز باید به خلق نیازهای ناشناخته برای مشتریان اقدام کنیم تا با برآورده کردن آنها مشتریانی جدید داشته باشیم.
رضا مافی، مشاور توسعه بازار در یک مقاله رسانه‌ای عنوان کرده است، در سال ۱۸۹٦ که نخستین المپیک عصر جدید با تنها ۲٤۵ ورزشکار و با حضور ۱۵ کشور در آتن برگزار شد و وقتی که هتل‌ها و اقامتگاه‌ها در یک بازه زمانی کوتاه با ورزشکاران و علاقمندانی روبه‌رو شدند که باید به عنوان توریست از آنها استقبال می‌شد، بازار جدیدی را پیش‌روی خود یافتند که می‌توانست یک معضل مقطعی را تبدیل به یک فرصت دائمی کند. از همان روزها بود که گردشگری ورزشی به مرور زمان موقعیت مهمی در بین انواع گردشگری برای خود دست و پا کرد تا جایی که امروز برخی مسابقات ورزشی همچون جام‌های جهانی و مسابقات المپیک می‌تواند کشورها را از خطر ورشکستگی نجات دهد و سود سرشاری را نصیب آنها کند. به همین منظور، برای دریافت حق میزبانی، تمامی ارکان دولتی و خصوصی یک کشور به تکاپو افتاده و شرایط را برای میزبانی مهیا می‌کنند. سیاستمداران وارد عمل می‌شوند و پول‌ها و فرصت‌های زیادی برای رسیدن به چنین موقعیتی جابه‌جا می‌شود.
بخش دیگری از گردشگری ورزشی مربوط به ورزشکاران آماتور یا حرفه‌ای است که برای ورزش و استفاده از جاذبه‌های ورزشی سفر می‌کنند؛ مانند کسانی که برای صعود به هیمالیا، به تبت می‌روند.

گردشگری ورزشی در ایران

اما در ایران، گردشگری ورزشی همچون بسیاری دیگر از انواع گردشگری با مشکلات مختلف دست به گریبان است. هر سال تقویم‌های ورزشی داخلی مملو از رویدادهایی است که می‌تواند با خود هزاران گردشگر داشته باشد که در این میان اگر تنها ورزش پرطرفدار فوتبال و لیگ برتر فوتبال ایران را بررسی کنیم، در هر هفته هشت مسابقه فوتبال برگزار می‌شود و هر کدام به طور میانگین سه تا پنج‌هزار نفر تماشاگر دارد که هر چند معمولاً کمتر از بیست و چهار ساعت در مقصد ورزشی اقامت دارند و درآمدهای اقتصادی زیادی ایجاد نمی‌کنند، اما همگی توریست محسوب می‌شوند.
در خصوص گردشگران ورزشکار نیز هنوز برنامه مناسبی برای شناساندن موقعیت‌های ورزشی برای ورزشکاران ترتیب داده نشده است که البته در این بخش، مؤسسات گردشگری فارغ از سیاست‌ها و برنامه‌های کلان، می‌توانند قدرت مانور بیشتری داشته باشند؛ مؤسساتی که با چشم‌انداز جذب این‌گونه مسافران قادر خواهند بود جاذبه‌های ورزشی را بیش از پیش شناسایی و در جهت تبلیغ داخلی یا خارجی آنها گام بردارند.

شناسه

زیباترین کویرهای دنیا

یکی از زیباترین کویرهای دنیا با کلوت های منحصربه فردش در منطقه شهداد کرمان قرار دارد تا جایی که میتوان این منطقه را نمایشگاهی از زیباییهای کویر نامید.
منبع:مهر

جهان

مدیرکل دفتر حفظ و احیای بافت‌های تاریخی:

منزلت اجتماعی را باید به بافت‌های تاریخی برگردانیم

مدیرکل دفتر حفظ و احیای بناها، بافت‌ها و محوطه‌های تاریخی سازمان میراث فرهنگی ارتقای کیفیت آموزش عمومی و تخصصی و اصلاح رویکردهای طرح‌های توسعه شهری را از جمله عوامل حفاظت از بافت‌های تاریخی کشور اعلام کرد.
به گزارش ایرنا، میثاقیان گفت: مهمترین معضل بافت‌های تاریخی کشور، نبود تلقی صحیح از معنای شهر است زیرا موجودیت یک شهر در کالبد آن خلاصه نمی‌شود و جمعیت نیز به تنهایی موجود شهر نیست.
وی افزود: شهر حاصل همزیستی انسان‌ها با یکدیگر و تعامل آنان با بستر طبیعی انسان است. به همین منظور لازم است با آموزش صحیح عمومی نگرش صرفاً کالبدی و جمعیتی را به مقوله شهر تغییر دهیم.
مدیرکل دفتر حفظ و احیای بناها، بافت‌ها و محوطه‌های تاریخی با اشاره به اینکه راه حل معضلات شهری را نباید در مشکلات سازه‌ای و مهندسی جست وجو کرد گفت: آموزش مفاهیم صحیح شهری، زمینه‌های بازگرداندن منزلت اجتماعی به بخش‌های تاریخی و فرهنگی را میسر می‌کند و این اقدام یکی از مهمترین عوامل حفاظت از بافت‌های تاریخی و فرهنگی کشور است.
میثاقیان با بیان اینکه آموزش و پیگیری اقدام‌های حفاظتی اولویت اصلی بافت‌های تاریخی کشور است تأکیدکرد: بسیاری از بافت‌های تاریخی کشور در سال‌های گذشته دچار تخریب‌های زیادی شده‌اند به طوری که در بسیاری از بافت‌های منسجم و در هم تنیده جز لکه‌های تاریخی اثر دیگری باقی نمانده است. از همین‌رو، اقدام‌های حفاظتی، جلوگیری از اجرای طرح‌های نامناسب توسعه‌ای و بازگرداندن سرمایه اجتماعی مهمترین اتفاقاتی است که باید در بافت‌های تاریخی کشور رخ دهد.
وی با اشاره به اینکه وزارت راه و شهرسازی امروز و وزارت مسکن و شهرسازی قدیم متولی امر توسعه شهری است گفت: در گذشته اغلب کسانی که متولی امر توسعه و به ویژه توسعه شهری بوده‌اند میراث فرهنگی و از جمله بافت‌های تاریخی فرهنگی را مانع توسعه تلقی می‌کردند.
میثاقیان تأکید کرد: از نظر بسیاری از تهیه‌کنندگان طرح‌های توسعه شهری بخش تاریخی شهر با قسمت‌های فرسوده و غیرتاریخی هیچ تفاوتی نداشت به طوری که یا تصمیمی برای بخش تاریخی گرفته نمی‌شد یا اگر هم طرحی در این بافت اجرا می‌شد بدون توجه به ویژگی‌های طبیعی، فرهنگی و تاریخی بافت‌های کشور بود.
مدیرکل دفتر حفظ و احیای بناها، بافت‌ها و محوطه‌های تاریخی گفت: از آنجایی که اساس ضوابط و مقررات ساختمانی طرح‌های توسعه شهری بر تخریب و نوسازی استوار بود و هیچ ضابطه‌ای برای چگونگی حفاظت، احیا و مرمت بخش تاریخی شهر وجود نداشت، در سال‌های گذشته در اثر تعریض شبکه شهری آسیب‌های جدی به بافت‌های تاریخی وارد شد.
میثاقیان افزود: یک بافت تاریخی ممکن است به لحاظ کالبدی دارای مشکل باشد اما آنچه که یک شهر را به وجود آورده صرفاً کالبد نیست. این در حالی است که جمعیت هم به تنهایی مهم نیست.
وی ادامه داد: مهمترین ارزش یک شهر سرمایه اجتماعی آن است و در شرایط کنونی لازم است با حفاظت جدی از بافت‌ها و بناهای تاریخی زمینه بازیابی منزلت و سرمایه اجتماعی به بافت‌های تاریخی را فراهم کنیم.
میثاقیان گفت: صورت مسأله و حل مشکلات بافت‌های تاریخی، پیچیده است و برای حل این مشکل پیچیده نیاز به افراد متخصص و آموزش همگانی در بافت‌ها وجود دارد. زیرا بدون آموزش و همگرایی دستگاه‌های فرهنگی و رسانه‌های گروهی و همچنین تمام دستگاه‌ها برای حفاظت از بافت‌های تاریخی، نجات این بخش مهم و ارزشمند شهر امکانپذیر نمی‌شود.
به گزارش روابط عمومی سازمان میراث فرهنگی، وی در پایان بیان کرد: در حال حاضر همکاری‌ها و سعی در همگرایی با سایر دستگاه‌های دولتی ذی‌ربط در کشور آغاز شده، اما آموزش و توجه فرهنگی به این مقوله کافی نبوده که باید بیشتر مورد توجه قرار بگیرد.

پیام تاریخ، تمدن و فرهنگ مادستان
The Message Of Madestan's History & Civilization & Culture
روزنامه همدان پیام
۶
شنبه ● ۲۳ آبان‌ماه ۱۳۹۴ ● شماره ۲۴۹۸
فرهنگ و هنر
farhang@hamedanpayam.com

کیارستمی محبوبترین کارگردان سینمای ایران در جهان است

نظرسنجی اخیر یک وب‌سایت سینمایی فرانسوی حاکی از آن است که عباس کیارستمی همچنان محبوب‌ترین چهره سینمای ایران در میان کارگردانان معاصر سینمای جهان است. وب‌سایت سینمایی «La Cinetek» در کشور فرانسه از ۲۶ کارگردان برجسته معاصر سینمای جهان درباره برترین فیلم‌های تاریخ سینما نظرسنجی کرده است که نام فیلم‌هایی از عباس کیارستمی نیز در میان فیلم‌های برگزیده این کارگردانان دیده می‌شود. آپیچاتپونگ ویراستاکول، کارگردان تایلندی برنده نخل که همواره خود را وام‌دار سینمای ایران می‌داند فیلم «مشق شب» ساخته عباس کیارستمی را به عنوان یکی از محبوب‌ترین فیلم‌هایش انتخاب کرده است. فیلم «خانه سیاه است» از فروغ فرخزاد نیز یکی دیگر از انتخاب‌های «ویراستاکول» است.آنیس واردا کارگردان صاحب نام فرانسوی نیز که امسال جایزه نخل افتخاری جشنواره کن را دریافت کرد، فیلم «طعم گیلاس» کیارستمی را به عنوان یکی از فیلم‌های مورد علاقه‌اش انتخاب کرده است. لورن کانته کارگردان شناخته شده فرانسوی نیز فیلم «زیر درختان زیتون» را در فهرست خود از محبوب‌ترین فیلم‌های سینمای جهان گنجانده است.در میان برترین فیلم‌های سینمای جهان به انتخاب «برتران بونلو» دیگر کارگردان معاصر و تحسین شده فرانسوی نیز نام دو فیلم ایرانی به چشم می‌خورد، فیلم «کلوزآپ» ساخته عباس کیارستمی و «خانه سیاه است» از فروغ فرخزاد. فیلم «کلوزآپ» در میان انتخاب‌های کارگردانان دیگری چون «کریستین مونگیو» و «ایرا ساش» نیز دیده می‌شود. لوک موله منتقد و کارگردان فرانسوی نیز فیلم «خانه دوست کجاست» را به عنوان یکی از فیلم‌های محبوب خود انتخاب کرده است، فیلمی که در فهرست فیلم‌های انتخابی «کریستین رود» کارگردان و نویسنده فرانسوی نیز دیده می‌شود.

در این نظرسنجی ۲۵ کارگردان حال حاضر سینمای جهان فهرستی از ۵۰ فیلم مورد علاقه‌شان را انتخاب کرده‌اند.

خبر

۳ باب کتابخانه عمومی به کتابخانه کبودراهنگ اضافه می‌شود

کبودراهنگ- عظیمی‌مجذوب- خبرنگار همدان‌پیام: ۳ واحد کتابخانه عمومی در روستاهای سوباشی، امیدآباد و خان‌آباد با حضور استاندار در کبودراهنگ افتتاح می‌شود.

فرماندار کبودراهنگ در انجمن کتابخانه‌های شهرستان با اعلام این خبر بیان کرد: این ۳ کتابخانه به همت بانک پاسارگاد در روستاهای کبودراهنگ ساخته شده است که در هفته کتاب و کتابخوانی به بهره‌برداری می‌رسد و در ۳ کتابخانه دیگر نیز در حال ساخت است که تا پایان سالجاری اتمام و به بهره‌برداری خواهد رسید.

احسان قنبری اظهار کرد: کتابخانه عمومی روستای داق‌داق‌آباد نیز باید تا دهه فجر امسال به بهره‌برداری برسد که اعتبارات مورد نیاز این پروژه مدت‌هاست که تخصیص یافته و هزینه شده است و علاوه بر این مبلغ ۴۰ میلیون تومان نیز اعتبار برای تکمیل دریافت نموده است.

وی افزود: برای تکمیل پروژه کتابخانه شیرین‌سو ۶۰ میلیون تومان برای کتابخانه روستای داق‌داق‌آباد ۴۰ میلیون و برای کتابخانه‌های سایر روستاها ۱۲۰ میلیون اعتبار در نظر گرفته شده است.

معاون کتابخانه‌های عمومی استان نیز در این نشست گفت: ۳ کتابخانه ساخت بانک پاسارگاد به بهترین و مرغوب‌ترین تجهیزات کتابخانه‌ای مجهز خواهد شد.

عرفانی با اشاره به عضویت رایگان در ۲۴ آبان‌ماه به مناسبت روز کتاب و کتابخوانی اظهار کرد: در این هفته به دنبال ایجاد تلنگری برای ارتقای فرهنگ مطالعه در جامعه هستیم. همچنین اجرای طرح اهدای کتاب کودک برای تأمین منابع کتابی کودکان و نوجوانان در کتابخانه‌های روستایی از برنامه‌های هفته کتاب است که می‌تواند قسمتی از منابع مطالعاتی را تأمین نماید.

وی حضور بخشداران و فرمانداران را در کتابخانه‌های عمومی در یک روز کاری و روز ملاقات عمومی با مردم در کتابخانه‌ها از دیگر برنامه‌ها خواند و گفت: برای جذب مردم به کتابخانه‌ها و ایجاد علاقه و انگیزه و ارتقای فرهنگ مطالعه و افزایش اهمیت کتاب و کتابخوانی فرمانداران و بخشداران یک روز کاری خود را در کتابخانه‌ها می‌گذرانند که مراجعان علاوه بر انجام کار خود می‌توانند از کتابخانه‌ها دیدن نمایند و عضو شوند و از منابع کتابی آن بهره‌مند شوند.

رئیس کتابخانه‌های عمومی شهرستان نیز گفت: با افتتاح ۳ کتابخانه بانک پاسارگاد مجموعه کتابخانه‌های شهرستان از ۸ باب به ۱۱ باب خواهد رسید که سرانه فضای مطالعاتی شهرستان به ۱/۴۹ مترمربع به ازای هر ۱۰۰ نفر می‌رسد و همچنین با تکمیل ۳ پروژه نیمه‌تمام کتابخانه عمومی شیرین‌سو، باباخنجر و ازوندره این میزان به ۲/۵ مترمربع برای هر ۱۰۰ نفر خواهد رسید که به استانداردهای ملی رسیده است.

سید جواد معینی افزود: برگزاری نمایشگاه کتاب، برگزاری مسابقات آنلاین کتابخوانی، دیدار با امام‌جمعه شهرستان، تجلیل از کم‌سن‌ترین و مسن‌ترین عضو کتابخانه‌ها، نشست با کتابخوان‌های مدارس و برنامه‌های فرهنگی دیگر و افتتاح ۳ پروژه کتابخانه روستای امیرآباد، سوباشی و خان‌آباد قسمتی از برنامه‌های هفته کتاب در کبودراهنگ می‌باشد.

به همت حوزه هنری، اداره کتابخانه‌ها و سپاه نهاوند انجام می‌شود

نقد کتاب در قهاوند

نشست نقد و بررسی کتاب «وقتی مهتاب گم شد» برگزار خواهد شد.

به گزارش روابط عمومی حوزه هنری استان همدان، کتاب «وقتی مهتاب گم شد» توسط دفتر فرهنگ و مطالعات پایداری مراکز استانی انتشارات سوره مهر در ۶۵۲ صفحه به قلم حمید حسام به چاپ رسیده است که در آن خاطرات جانباز ۷۰ درصد همدانی روایت شده که در ۱۶ سالگی به جبهه رفته است.

این کتاب همچنین در چهارمین جشنواره آثار و تولیدات مراکز استانی حوزه هنری که ۷ تا ۹ مهرماه امسال در اصفهان برگزار شد، رتبه برگزیده بخش کتاب تدوینی دفاع مقدس را از آن خود کرد.

نشست نقد و بررسی کتاب «وقتی مهتاب گم شد» با حضور حمید حسام نویسنده اثر و محسن صیفی‌کار به عنوان مدیر نقد و جمعی از رزمندگان استان همدان ساعت دو و نیم بعدازظهر دوشنبه دوم آذرماه ۱۳۹۴ در سالن اجتماعات کتابخانه عمومی امام خمینی (ره) شهر قهاوند برگزار خواهد شد.

نشست نقد کتاب « وقتی مهتاب گم شد» به همت حوزه هنری استان همدان، اداره کل کتابخانه عمومی استان همدان و سپاه قهاوند برگزار می‌شود. علی خوش‌لفظ از شهدای زنده‌ای است که از ۱۶ سالگی وارد کارزار جبهه حق علیه باطل می‌شود و تا پایان روزهای دفاع مقدس با وجود جراحت‌های بی‌شمار در جبهه‌ها حضور دارد. وی در دفاع مقدس یازده مرتبه مجروح می‌شود و برادر وی نیز در جنگ شهید می‌شود و اکنون خوش‌لفظ یکی از جانبازان هشت سال دفاع مقدس است که سال‌هاست در بستر بیماری است.

سینما

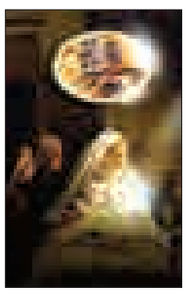

سینما

- قدس ۱: .....محمدرسول...
- قدس ۲: .....مزار شریف
- سینما کانون.....مبارزان کوچک
- بهمن ملایر: ..... محمدرسول...
- فرهنگ کبودراهنگ.....محمدرسول...
- آزادی تویسرکان..... محمدرسول...

این هم بازار کتاب همدان

تخفیف بدهیم می‌خرند

» فرهاد شکیبا

میزان زمان مطالعه مردم ایران همواره یکی از مباحث پر چالش در حوزه فرهنگ بوده است.

همه ما می‌توانیم از منابع مختلف آماری ارائه دهیم که گاه با هم اختلاف‌های فاحشی دارند و از روزی دو دقیقه تا یک ساعت زمان مطالعه، ارقامی هستند که گفته می‌شوند. هر چند نمی‌توان دقیقاً به هیچکدام از آنها استناد کرد، زیرا احتمالاً منابع و نوع آمارگیری مختلفی دارند. از نظر برخی کتاب درسی، کتاب‌های ادعیه و مطالعه در اینترنت هم مطالعه محسوب شده و باید در آمار تأثیرگذار باشند. از طرفی برخی مطالعه را تنها خواندن کتاب‌های غیردرسی می‌دانند. یعنی کتاب‌هایی که فرد به دور از هر اجبار یا ناچاری برای آنها هزینه کرده و با میل شخصی آنها را می‌خواند. فارغ از درستی یا نادرستی هر کدام ازاین دیدگاه‌ها به نظر می‌رسد باید در ابتدا به پرسش اساسی موجود که موجب شده این آمار منتشر شود نگاهی دوباره داشته باشیم: پرسش این است ما چقدر می‌خوانیم اما این پرسش مطرح نمی‌شود که چه چیز می‌خوانیم و این خواندن‌ها اساساً آیا تأثیری هم روی ما می‌گذراند؟ برای پاسخ این سؤالات ابتدا باید به کتابفروشی‌ها سر زد تا متوجه شویم چه کتاب‌هایی خریده می‌شود و اصولاً مشکلات این بخش چیست.

یکی از بزرگترین نقدها به همدان کم بودن کتابفروشی‌های جدی آن است. فراموش نکنیم کتابفروشی جدی جدا از کتاب فروشی‌هایی تعریف می‌شود که کتاب‌های درسی یا کمک درسی می‌فروشند، زیرا مخاطب در مراجعه با نوعی اجبار همراه است: استاد یا معلم کتابی معرفی کرده و دانشجو و شاگرد نیز باید آن را خریداری کند. ولی در دیگر کتابفروشی‌ها آنچه اتفاق می‌افتند عموماً ناشی از نوعی علاقه و انتخاب آزادانه و از سرِ دلبستگی است. برای تحلیل بهتر این موضوع با چند کتابفروش در همدان به گفت وگو نشستیم.

پژمان نصیری از کتابفروشی ایران‌زمین وضعیت کتاب در همدان را مناسب نمی‌داند:" فروش کتاب وضعیت مناسبی ندارد. دلایل این امر هم نیاز به کارهای دقیق جامعه‌شناسی دارد. اما آنچه به نظر می‌رسد یکی نظارت نکردن بر قیمت‌گذاری کتاب است. به عنوان مثال یک عنوان کتاب در صفحاتی یکسان در دو انتشارات مختلف با دو قیمت متفاوت به فروش می‌رسد. همچنین به طور کلی قیمت کتاب در مقایسه با درآمد طبقه متوسط بالاست."

وی می‌گوید:" در ایران بسیاری از ناشران به بنگاه‌های زودبازده تبدیل شده‌اند و بیزینس جای کار فرهنگی را گرفته است.در همدان با فقدان فضای فرهنگی مواجه هستیم. از طرفی در شهر ما اتحادیه کتابفروش‌ها زیرمجموعه فروشندگان لوازم والتحریر است در حالی که کالای این دو دسته کاملاً با هم متفاوت هستند و آمیختگی این دو مجموعه نتایج خوبی به همراه نداشته است. این است که حس می‌کنیم در شبه جزیره‌ای به نام همدان هستیم که از دیگر شهرها جداست!"

مسئول کتابفروشی قدیمی فروغ همدان نیز نگاه مشابهی به دیدگاه‌های همکار جوان خود دارد.

اما ضیافتی همدان را جزیی از کل کشور می‌داند:"مشکل در کل بازار کتاب ایران وجود دارد. پیش از انقلاب با سی میلیون جمعیت هر کتاب به طور میانگین پنج هزار تیراژ داشت ولی اکنون با هشتاد میلیون جمعیت در بهترین حالت کتاب‌ها تیراژ هزارتایی دارند. این اتفاق دلایل فراوانی دارد.کتاب گران است. مجوز برخی کتاب‌ها صادر نمی‌شود. جامعه آرامش فکری ندارد و تفریحات دیگر جایگزین کتاب شده است."

وی ادامه می‌دهد:"برای حل مشکل کتاب در همدان نمایشگاه با هزینه‌های بالا می‌گذارند. در حالی که این کار صحیح نیست. باید چند کتابفروشی معتبر همدان با همکاری با هم در مقاطعی تخفیف‌هایی به مشتریان بدهند و نهادهای دولتی مسئول هم در این راه با سوبسید یا بن کتاب تخفیف‌ها را افزایش دهند."

اما مسئول کتابفروشی جدیدِ " کتاب شهر" از وضعیت بازار کتاب راضی است.

محمد کمالی اعتقاد دارد:"تبلیغات در خرید کتاب تأثیر زیادی بر رشد مطالعه دارد. از طرفی قیمت کتاب را باید کاهش داد و برای مشتری تخفیف قائل شد.ارگان‌های دولتی هم می‌توانند بسیار به حل این مشکل کمک کنند."

وی می‌گوید:" زمانی که قصد تأسیس کتابفروشی را در همدان داشتم بسیاری می‌گفتند چرا همدان؟ آن زمان من هم نگران بودم اما امید داشتم و دارم به مردم شهری که پایتخت تاریخ فرهنگ و تمدن کهن ایران است."

کتاب‌های پرفروش نیمه نخست آبان‌ماه کتابفروشی‌های همدان(بدون ترتیب)

شعر و ادبیات	روانشناسی	سیاست، جامعه‌شناسی و فلسفه
نام من سرخ - اورهان پاموک- نشر چشمه	بی‌شعوری(۳ جلد) – نشر شبگون	کودتا - یرواند آبراهامیان -نشر نگاه
بارون درخت‌نشین- ایتالو کالوینو - نشرچشمه	راز- نشر لیوسا	جامعه‌شناسی خودمانی- حسن نراقی - نشر اختران
مجموعه آثار احمد شاملو	از حال بد به حال خوب- نشر آسیم	مردم در سیاست ایران- یرواند ابراهامیان- نشر چشمه
مجموعه آثار اخوان ثالث	هنر شفاف اندیشیدن- نشر چشمه	ما ایرانیان- مقصود فراستخواه- نشر نی

نمایش سومین فیلم بلند کارگردان همدانی پس از آمریکا در اروپا

یک شهروند کاملاً معمولی به یونان رسید

"یک شهروند کاملاً معمولی" آخرین ساخته مجید برزگر پس از آنکه نخستین نمایش جهانی خود را در بخش پنجاه و یکمین دوره جشنواره شیکاگو آغاز کرد، به عنوان تنها نماینده سینمای ایران در بخش افق‌های باز جشنواره تسالونیکی یونان به نمایش درمی‌آید.

در بیانیه‌ای که تسالونیکی درباره انتخاب فیلم‌های این بخش منتشر کرده آورده است: «این آثار، فیلم‌های بزرگان سینمای جهان هستند که کارگردانانشان با شیوه متفاوت و حرفه‌ای خود سعی می‌کنند، پیشگام دیدگاه‌های جسورانه در سینما باشند. داستان‌های جذاب، راه‌های نو در فیلم‌سازی و تصاویر جذاب نقطه مشترک همه آثار این بخش است.» چهل و یک فیلم در این بخش نمایش داده می‌شوند که در میان آن‌ها نام فیلم‌های مطرحی چون «کریشا»تری ادوارد فیلم نخست جشنواره جنوب از جنوب غربی، «مزمن» میشل فرانکو، «تیکون» آویشای سیوان، «من،ارل و دختر مردنی» ساخته آلفونسو گومز ریخون، «بلندتر از بمب‌ها» یواخیم تریه و سه گانه «شب‌های عربی» میگوئل گومز دیده می‌شود.

در خلاصه داستان یک شهروند کاملاً معمولی آمده است: «آقای صفری ۸۳ ساله، کارمند بازنشسته اداره پُست که در شهرکی قدیمی در تهران زندگی می‌کند، پس از مرگ همسرش تنهاست. تنها پسرش که خارج از ایران است تصمیم دارد او را برای دیدار و مداوا به کانادا دعوت کند. مقدمات این سفر، زندگی آرام و معمولی او را کمی به هم می‌ریزد.» یک شهروند کاملاً معمولی سومین فیلم بلند سینمایی مجید برزگر است که فیلم‌نامه‌اش را برزگر با همکاری جعفر پناهی نوشته است. مجید مدرسی و سعید آرمند تهیه‌کنندگی اثر را برعهده دارند و فیلم، محصول مشترک ایران و جمهوری چک است.

طرح روز

قبوض آب و برق دست به یکی می‌شوند

رضا باقری

تاریخ

نیم قرن از درگذشت سعید نفیسی گذشت

"معمار نثرِ معاصر ایران"

۴۹ سال پیش یعنی در سال ۱۳۴۵ هجری (۱۴ نوامبر ۱۹۶۶) سعید نفیسی پس از پنج دهه تدریس و به یادگار گذاشتن بیش از صد تألیف در ۷۳ سالگی چشم از جهان فرو بست. وی در فرانسه تحصیل کرده و نویسنده و پژوهشگری پرکار و خستگی‌ناپذیر بود.

سعید نفیسی فرزند علی‌اکبر ناظم‌الاطباء کرمانی و از خاندان حکیم کرمانی بود.

نفیسی درباره هر موضوعی که به نظرش می‌رسید قادر به نوشتن مقاله، رساله و کتاب بود؛ از نمایشنامه تا داستان و از تاریخ تا واژه‌نامه و تصحیح متون قدیمی و همین طور درباره سیاست. بسیار روان، زیبا و بدون تکلف می‌نوشت و نوشته‌هایش خوانندگان فراوان داشت.

وی مردی فروتن و دوست داشتنی بود. فهرست تحریرات نفیسی طولانی است از جمله فرهنگ فرانسه، تاریخچه ادبیات ایرانی، بیهقی، نظامیه بغداد، ماه نخشب، نظامی گنجوی، فرهنگنامه پارسی، یزدگرد سوم، شیخ زاهد گیلانی و ....

وی یک ایراندوست تمام عیار بود و مقاله دهم دی‌ماه ۱۳۱۳ او که در روزنامه اطلاعات درباره تصمیم دولت وقت مبنی بر منع خارجیان از به کار بردن واژه «پرشیا» به جای ایران معروف است. این مصوبه که دولت‌های دیگر را از به کار بردن « پارسوا، پرسه، پرسان، پرژیا (پرشیا)، پرسیانا و... » در نامیدن ایران منع می‌کرد مورد انتقاد بوده است. نفیسی را معمار نثر جدید معاصر ایران نامیده‌اند و این تبحر و چیرگی، ناشی از احاطه کامل وی به زبان‌های یونانی، لاتین، فرانسه، روسی، اردو، پشتو، عربی و فارسی است.

ترجمه‌های کم‌نظیر استاد از زبان‌های بیگانه دارای معروفیت خاصی است. بزرگترین خدمت استاد به زبان و ادب و فرهنگ فارسی، تصحیح و تنقیح متون قدیمی است که از گوشه‌های کتابخانه‌های جهان بیرون کشیده و روی آنها با جدیت تمام کار کرده و به صورت کتاب عرضه داشته است. وی از بنیانگذاران مکتب نثر دانشگاهی است که از جمله ویژگی این نثر پیراستگی عبارات در لفظ و معنا بوده، به طوری که نویسنده می‌کوشید، اندیشه خود را چنان ساده بیان کند که عبارات او از هرگونه پیچیدگی دور بماند و به جای زیورهای بیهوده لفظی، از استحکام دستوری بهره بگیرد.

نفیسی از بیماری آسم رنج می‌برد و سال‌های آخر عمر را در پاریس بسر برد. زمانی که برای شرکت در نخستین کنگره ایران‌شناسان به تهران آمده بود در ۲۲ آبان‌ماه ۱۳۴۵ در تهران درگذشت.

وی را در تهران در کنار قبر پدرش و در بقعه‌ای به نام آرامگاه سرقبر آقا (پایین‌تر از چهارراه مولوی) دفن کردند

کتاب

برای فهمیدن بهترِ نظامی گنجوی این کتاب‌ها را بخوانید

"جادو سخن جهان، نظامی"

کتاب «جادو سخن جهان، نظامی» اثر بهروز ثروتیان توسط انتشارات معین منتشر و راهی بازار نشر شد.

صالح رامسری مدیر انتشارات معین در گفت وگو با مهر، گفت: کتاب «جادوسخن جهان، نظامی» اثر بهروز ثروتیان به تازگی و در روزهای اخیر توسط انتشارات معین به چاپ رسیده و وارد کتابفروشی‌ها شده است. زنده‌یاد ثروتیان یکی از بزرگترین نظامی‌شناسان ایران است که آثار زیادی درباره این شاعر بزرگ دارد.

وی افزود: پیش از این آثاری از زنده‌یاد ثروتیان درباره نظامی توسط ناشرانی چون امیرکبیر، سروش و نگاه به چاپ رسیده است.

«جادوسخن جهان، نظامی» آخرین کار تحقیقی است که ثروتیان درباره نظامی انجام داده است و در صحبت‌هایی که با خانواده این محقق داشتیم، انتشار این اثر را به ما سپردند.

این مدیر نشر در ادامه گفت: این کتاب درباره کل آثار نظامی است و زنده‌یاد ثروتیان در آن، اشعار نظامی را تشریح کرده است.

کتاب دو بخش دارد که یکی درباره «مخزن‌الاسرار» و دیگری درباره آثار موجود در «هفت پیکر» است. شاید بد نباشد که تأکید کنم این اثر، تصحیح نسخه نیست، بلکه تفسیر و تشریح است. ساختار مطالب کتاب نیز، آکادمیک و دانشگاهی است. به همین دلیل سعی کردیم قیمت آن زیاد نشود تا دانشجویان بتوانند آن را تهیه کنند.

رامسری گفت: «جادوسخن جهان، نظامی» را به تازگی با ۷۵۲ صفحه در یک تک جلد با قطع گالینگور به چاپ رسانده‌ایم. این کتاب با شمارگان هزار و ۱۰۰ نسخه و قیمت ۴۰۰ هزار ریال منتشر شده است.

دلایل رشد نرخ ارز اعلام شد

در صفحه۷ بخوانید
7 NEXT PAGE

پیام تاریخ، تمدن و فرهنگ مادستان
The Message Of Madestan's History & Civilization & Culture
روزنامه همدان پیام
۷
شنبه ● ۲۳ آبان‌ماه ۱۳۹۴ ● شماره ۲۴۹۸
اقتصاد
eghtesad@hamedanpayam.com

کارت اعتباری دولت به عنوان مشخصی نیاز دارد

دبیر کمپین آری به تولید ملی، اقدام دولت در صدورکارت اعتباری را اقدامی در جهت حمایت از تولید ملی و اشتغالزایی برشمرد و گفت : لازم است این طرح ملی با عنوان مشخصی به مورد اجرا گذاشته شود.
مصطفی حسنی در گفت‌وگو با ایرنا افزود: عنوان مناسب همراه با تبلیغات ، جایگاه بهتری می‌تواند از نظر مزیت‌های مربوط در اذهان مردم بدست آورد.
همچنین تبلیغ بر روی چنین طرح بزرگی دارای حساسیت‌های خاصی است از آن جهت که چنانچه دولت درخصوص این طرح تبلیغ انجام دهد، اینگونه برداشت می‌شود که دولت منافعی را در این طرح دارد.
حسنی افزود: فعالیت تبلیغاتی تولیدکنندگان بر روی این طرح تأثیر بهتری در عرضه و تقاضا خواهد داشت. وی گفت: تبلیغات نقش بسزایی در کیفیت عرضه و فروش کالا دارد و شرکت‌های وارد کننده کالاهای غیرضروری، رقیب جدی تولیدات داخلی محسوب می‌شوند.
حسنی تصریح کرد: اکنون در کشور تبلیغات پیش از موعد توسط بیلبوردها و نمایش تیزرها انجام می‌شود، اما ضروری است، مزیت‌های رقابتی طرح در ذهن مردم جای گیرد و بنابراین هر برنامه تبلیغاتی باید از فکر و ایده‌ای قوی برخوردار باشد. دبیر کمپین آری به تولید ملی تأکید کرد: طرح‌هایی که از تولید داخلی حمایت کند، مورد پشتیبانی قرار می‌گیرد و طرح کارت اعتباری دولت نشان می‌دهد که دولت به این موضوع نگاه جدی با رویکرد کمک به بنگاه‌های اقتصادی دارد و حساسیت بر روش اجرا از اهمیت بالایی برخوردار است.
به اعتقاد حسنی، تبلیغات در کشور فاقد بودجه مناسب است و هنوز جایگاه واقعی خود را بازنیافته، درحالی که شرکت‌های صادرکننده خارجی از بودجه‌های مناسب تبلیغاتی در خارج از مرزهای سرزمینی بهره می‌گیرند.

خبر

تصمیم‌گیری درباره نرخ سود به تعویق افتاد

عضو ناظر شورای پول و اعتبار گفت: در جلسه سه شنبه شب این شورا بحث اصلی بازنگری در نرخ سود بانکی بود که تصمیم گیری نهایی در این باره به جلسه آینده موکول شد.
محمدرضا پورابراهیمی در گفت‌وگو با فارس در خصوص جلسه سه شنبه شب شورای پول و اعتبار اظهار کرد: بحث اصلی جلسه بازنگری در نرخ سود بانکی بود. وی افزود: بحث‌ها و دیدگاه‌های مختلف اعضا در خصوص نرخ سود سپرده و تسهیلات مطرح شد اما با توجه به اهمیت موضوع قرار شد بررسی‌های بیشتر در جلسه آتی شورای پول و اعتبار انجام شود. به گزارش فارس، بحث بازنگری در نرخ سود سپرده و تسهیلات بانکی در شرایطی در شورای پول و اعتبار مطرح شده است که چند روز پیش شورای هماهنگی بانک‌های دولتی و کانون بانک‌های خصوصی در بازنگری کاهش نرخ سود سپرده به ۱۸ درصد به اجماع نرسیدند.به نظر می‌رسد این اجماع نکردن بانک‌ها برای کاهش نرخ سود موجب شد شورای پول و اعتبار بار دیگر بحث کاهش نرخ سود را در دستور کار خود قرار دهد.

اجرای طرح آزمایشی تجمیع قبوض آب و برق

طرح تجمیع قبوض آب و برق به صورت آزمایشی اجرا خواهد شد

مدیر عامل شرکت توزیع برق تهران درباره تجمیع قبوض آب و برق گفت: در صورت موافقت وزیر نیرو، این طرح به صورت آزمایشی برای ۵۰۰ مشترک به طور آزمایشی اجرا می‌شود.
به گزارش خبرگزاری صدا و سیما، سید محمد هاشمی بیان کرد: خیلی از مشکلات با این روش حل می‌شود و باید سیستمی زیرساختی برای این موضوع راه‌اندازی شود و دلیل آزمایشی بودن هم همین است.

رونق مسکن از نیمه دوم سال آینده

معاون مسکن و ساختمان وزارت راه و شهرسازی با بیان اینکه حباب قیمتی مسکن خالی شده است، گفت: این کاهش قیمت در دهه‌های اخیر بی‌سابقه بوده است.
حامد مظاهریان با بیان اینکه قیمت فعلی مسکن با کم کردن تورم سال‌های اخیر از آن، به نرخ سال ۸۹ بازگشته است، اظهار کرد: رکود مسکن به پایان رسیده است و آغاز دوران رونق را پیش‌بینی می‌کنیم.
به گزارش خبرگزاری صدا و سیما، وی با اشاره به شروع قطعی رونق مسکن از نیمه دوم سال آینده گفت: ممکن است قیمت مسکن از این هم پایین‌تر بیاید که البته این پیش‌بینی با ریسک همراه است.
معاون وزیر راه و شهرسازی افزود: مشکلی که انبوه‌سازان دارند و نمی‌توانند سود ساخت را کاهش دهند، نرخ سود بالای بانکی است که بانک‌ها در قبال تسهیلات ساخت مسکن از انبوه‌سازان می‌گیرند.
عضو هیأت علمی دانشگاه تهران با بیان اینکه انبوه‌سازان به همین علت فروش واحدهای آپارتمانی خود را متوقف کرده‌اند و منتظرند ببینند وضع آینده بازار مسکن چگونه خواهد شد، گفت: نرخ سود بانکی مشکل جدی است که بخش‌های مختلف اقتصاد را تحت تأثیر قرار داده است. وی افزود: اگر انبوه‌سازان از دریافت سود مورد نظر خود چشم‌پوشی کنند، متضرر می‌شوند و به همین علت است که سرمایه‌گذاری جدیدی در بخش ساخت مسکن صورت نمی‌گیرد و این سودِ کم ساخت و ساز نشانه‌های بدی را به سرمایه‌گذاران می‌دهد.
مظاهریان گفت: وقتی سود ساخت و ساز پایین و هزینه‌های آن از خرید مصالح گرفته تا دریافت پایان کار و مراحل اداریِ پایان عملیات ساخت و ساز، همچنین سودی که بانک بابت بازپرداخت تسهیلات از انبوه‌ساز دریافت می‌کند، بالاست؛ سرمایه‌گذار این کار را با سپرده‌گذاری سرمایه خود در بانک مقایسه می‌کند و می‌بیند که بدون هیچ زحمتی می‌تواند سود بالایی از سپرده‌اش دریافت کند و همین موضوع به رکود مسکن انجامیده است.
معاون مسکن و ساختمان وزارت راه و شهرسازی با بیان اینکه مشکل بانک‌های تجاری برای پرداخت وام ۶۰ میلیون تومانی مسکن، کمبود نقدینگی است، اظهار کرد: طرح کاهش سود سپرده بانک‌ها می‌تواند به افزایش نقدینگی کمک و پول خوبی را به بانک‌ها تزریق کند، تا بانک‌ها با این نقدینگی بتوانند پرداخت وام‌های ۶۰ میلیون تومانی مسکن را آغاز کنند.

بازار تبلیغات شغل در فضای مجازی داغ است

حمله نرم کلاهبرداران به بازار کار

با وجود کسادی و رکود در بازار واقعی کار، فضاهای مجازی و کاذب کاریابی و معرفی فرصت‌های شغلی پاره وقت در سایه نبود نظارت، اتفاقاً پُررونق و مملو از معرفی شغل با درآمدهای عالی برای جویندگان کار است.
هر روزه هزاران نفر در جست وجوی کار هستند و تلاش می‌کنند کانال‌های گوناگونی را برای یافتن یک فرصت شغلی امتحان کنند. کارجویان در ایران معمولاً از طریق دوستان و آشنایان، آگهی‌های مطبوعاتی، فضاهای مجازی، دفاتر کاریابی و مراجعه مستقیم به کارفرمایان جست وجوی شغل را انجام می‌دهند.
در این رهگذر، عده‌ای هم نشسته‌اند تا از فرصت پیش آمده کمال استفاده را بُرده و بیکاران را سرکیسه کنند. برخی با دادن وعده‌های دروغین از مردم پول می‌گیرند، برخی آنها را به جاهایی معرفی می‌کنند که می‌دانند شغلی از آن بیرون نمی‌آید، اما پول دریافت می‌کنند و برخی نیز در مسیر کارجویان دام می‌گذارند تا آنها با پای خود به آنجا بروند.

تله‌های شغلی پیش پای جوانان

متأسفانه باید گفت قواعد روشنی در بازار کار ایران وجود ندارد و خیلی تعاریف روشنی از نحوه فعالیت در این بازار نداریم. افراد می‌توانند به آسانی از یک شغل به شغلی دیگر بروند، چند جایگاه شغلی را اشغال کرده و کسب درآمد کنند؛ اما آن یکی حتی فرصت دستیابی به یک موقعیت شغلی را هم نداشته باشد. برخی در موقعیت‌هایی قرار می‌گیرند که می‌توانند از آن استفاده کرده و پول خوبی در بیاورند و برخی نیز به هر دری می‌زنند دریغ از باز شدن یک در.
بنابراین تقریباً باید گفت چیزی با عنوان عدالت در اشتغال در بازار کار ایران تعریف نشده و اساساً سیاست گذاران به چنین موضوعی فکر هم نکرده‌اند و افراد می‌توانند بسته به موقعیت، جایگاه، رانت، برخی البته با مهارت و تخصص خود و بسیاری نیز با شانس و اقبال به مشاغل گوناگون وارد شوند. تنها در مواردی برخی مباحث درباره لزوم ساماندهی چندشغله‌ها مطرح می‌شود و در حد تعارف و شعار باقی می‌ماند.
اینگونه نیست که مکانیزم‌های بازار کار در ایران اجازه ورود افراد به شغل‌های دوم تا چندم را به افراد ندهد، در حالیکه بسیاری هنوز در جستوجوی شغل نخست خود هستند. اساساً چنین مباحثی که نیازمند داشتن بانک‌های اطلاعاتی دقیقی است که تمامی تحرکات شغلی افراد را رصد کند در ایران مطرح نیست و دولت‌ها در دستیابی به بسیاری از اطلاعات ضروری‌تر و ابتدایی‌تر هم مانده است.
در کنار این، یک بخش بازار کار این است که افرادی با عناوین پاره وقت در حوزه‌هایی وارد می‌شوند و کسب درآمد می‌کنند. این کار نه تنها در ایران، بلکه در تمامی بازارهای کار دنیا ممکن است انجام شود و فی نفسه چیز بدی نیست و با مسائل عنوان شده پیش از این تفاوت دارد. البته در ایران ممکن است برخی بتوانند از طریق رانت‌هایی که دارند در موقعیت‌هایی قرار بگیرند که شایسته آن نیستند.
در ایران نه تنها مشاغل پاره وقت اساساً به رسمیت شناخته نمی‌شوند، بیمه ندارند، کارفرمایان از اصول قانون کار پیروی نمی‌کنند و در بسیاری از موارد ممکن است حق و حقوق نیروی کار پاره وقت نیز رعایت نشود؛ بلکه بسیاری از پاره وقت‌ها نیز چنین حقوقی را برای خود قائل نیستند!

گمشده‌ای به نام عدالت شغلی

تنها در ماده ۳۹ قانون کار درباره مشاغل پاره وقت آمده است: مزد و مزایای کارگرانی که به صورت نیمه وقت و یا کمتر از ساعات قانونی تعیین شده به کار اشتغال دارند، به نسبت ساعات کار انجام یافته محاسبه و پرداخت می‌شود.
با این وجود بازار مشاغل پاره وقت در کشور ما بیشتر شبیه بازاری بی قانون و آشفته است که ورود به آن می‌تواند با ریسک و مخاطره فراوان برای افراد همراه باشد. ممکن است بسیاری از این نوع اشتغال سود ببرند و از آن‌سو بسیاری نیز به حق و حقوق قانونی خود نرسند.
برخی ممکن است در دام کلاهبرداری‌های فضای مجازی بیفتند و با وعده شغل‌یابی زیان مالی ببینند، اما برخی هم به واسطه تخصص و مهارتی که دارند قادر به یافتن کانال‌هایی برای انجام کار پاره وقت و کسب درآمد هستند. به صورت کلی، کار پاره وقت در ایران به دو منظور انجام می‌شود.
ابتدا افراد با نگاه تقویت کسب درآمد ماهیانه خود اقدام به مشاغل پاره وقت می‌کنند که ممکن است این گروه آسیب کمتری از این بازار ببینند و اتفاقاً درآمدهایی هم داشته باشند. ولی گروه دوم که کارجویان بیکار هستند، در این مسیر آسیب بیشتری خواهند دید. اغلب آنها به امید ورود موقت به بازار کار برای یافتن یک سکوی پرش به شغل مناسب‌تر در این کارها وارد می‌شوند که ممکن است در دام کلاهبرداری و سودجویی‌ها نیز بیفتند.
گشتی در دنیای مجازی نشان می‌دهد که این فضا پُر است از تبلیغات اغراق آمیز درباره مشاغل پاره وقت و دعوت از افراد برای ورود به آن شغل‌ها. این شبکه‌های مجازی که نظارتی هم بر کارشان نیست فرصت‌های شغلی فراوانی از استخدام برنامه نویس کامپیوتری گرفته تا گرافیست، بازاریاب آقا و خانم، کارشناسان رشته‌های مختلف، پشتیبانی شبکه، مدیر فروش، کمک حسابدار، کارمند فروش و... را معرفی می‌کنند که اطلاعی هم از صحت و سقم ادعاهایشان در دست نیست.

تبلیغات اغراق‌آمیز شغل در فضای مجازی

حمید حاج اسماعیلی در گفت‌وگو با مهر با بیان اینکه معنای مشاغل پاره وقت در ایران کلی و مبهم است گفت: معنای ذاتی مشاغل پاره وقت در تعریف اشتغال و بازار کار ایران وجود ندارد و تعاریف موجود نیز استاندارد نیست. معمولاً به کسی باید بگویند که شغل پاره وقت دارد که زیر ٤ ساعت در روز کار کند.
این کارشناس بازار کار اظهار کرد: با این وجود، افرادی هستند که به دلیل نیاز به کار از آنها سوء استفاده می‌شود و افراد تا ۱۲ ساعت هم در روز کار می‌کنند اما از مزایای حمایتی قانون کار بی بهره‌اند و به آنها پاره وقت می‌گویند. اینها دلایل سودجویی و فرار برخی کارفرمایان از مسئولیت‌هایشان هستند.
حاج‌اسماعیلی بیان کرد: معمولاً سوء استفاده از افراد در مشاغل پاره وقت در کارگاه‌هایی صورت می‌گیرد که کوچک و خُرد هستند و نظارت‌های کافی بر عملکرد آنها وجود ندارد. البته چون بیش از ۵۰ درصد کل مشاغل بازار کار ایران در واحدهای کوچک است، بنابراین نظارت در این بخش بسیار حائز اهمیت است و احتمال بروز تخلفات فراوانی نیز وجود دارد.
وی تأکید کرد: در بین مشاغل پاره وقت آنهایی که خارج از ساعات کار می‌کنند و به صورت پروژه‌ای فعالیت دارند اوضاع بهتری دارند که البته درصد آنها در ایران کم است. اگر بتوانند سیستم ساعت مزدی را به کارمزدی تغییر دهند، بخشی از مسائل مشاغل پاره وقت حل می‌شود و افراد تنها برای کاری که انجام می‌دهند حقوق می‌گیرند نه برای ساعت حضور.
این کارشناس بازار کار گفت: شغل پاره وقت باید بتواند متناسب با کاری که در آن انجام می‌شود از مزایای قانون کار بهره‌مند شود. معمولاً قانون کار درباره مشاغل پاره وقت در ایران انجام نمی‌شود که تبعات بعدی نپرداختن مالیات و بی اعتنایی به قوانین موجود در بازار کار را به دنبال خواهد داشت.

احتمال کمبود خودروی نو در بازار

با توجه به تحرک بازار خودرو در روزهای اخیر، احتمال می‌رود با ادامه این روند، در سه ماه آینده بازار با کمبود خودروی نو تولید داخل مواجه شود.
سخنگوی شورای سیاست گذاری خودرو به استقبال گسترده از اجرای طرح فروش خودروهای اقساطی از سوی مشتریان اشاره کرد و گفت: در چند ماهه گذشته به علت کاهش خرید خودروهای صفر کیلومتر، بسیاری از قطعه سازان داخلی با تعدیل نیرو، تولید قطعات خود را کاهش دادند. ساسان قربانی، افزود: در طول سال‌های گذشته همواره فروش خودروسازان داخلی به علت نزدیک شدن به تعطیلات نوروزی در نیمه دوم سال افزایش قابل توجهی پیدا می‌کرد.
عضو هیأت مدیره قطعه سازان کشور بیان کرد: اجرای طرح فروش خودروهای داخلی با استفاده از تسهیلات بانکی حداکثر ۲۵ میلیون تومانی، مشتریان خرید خودروهای صفر کیلومتر بیشتر شده‌اند.
به گزارش ایرنا، با آغاز طرح فروش خودروهای صفر کیلومتر با استفاده از تسهیلات بانکی، تا شب گذشته، بیش از ٤۰ هزار متقاضی برای خرید خودرو از این دو شرکت باحضور در نمایندگی‌ها در سراسر کشور ثبت نام کردند.

بازار

دلایل رشد نرخ ارز اعلام شد

کاهش نرخ سود در حوزه خرید کالا و ترس از افزایش حجم نقدینگی منجر به تشدید تقاضا در سایر بازارها به‌ویژه بازار ارز شده است.
رئیس کانون بانک‌های خصوصی با اعلام دلایل رشد نرخ ارز در روزهای اخیر در گفت‌وگو به ایرنا گفت: البته این امکان وجود دارد که رشد نرخ ارز در بازار آزاد به دلیل حالت انتظاری افزایش نرخ‌ها باشد.
کورش پرویزیان با تأکید بر اینکه، دولت و بانک مرکزی ارز به میزان کافی در اختیار دارند و به همین دلیل امکان مانور در این زمینه بالاست، افزود: بر این اساس می‌توان نرخ ارز را در نوسان مناسبی حفظ کرد؛ بنابراین نوسان شدید نرخ ارز بعید است.
وی با اشاره به آغاز دوران پسا تحریم گفت: هزینه تبدیل ارز هم اکنون ۷ تا ۸ درصد است که این رقم با آغاز اجرای برجام و رفع تحریم‌ها کاهش می‌یابد و در نتیجه قیمت‌ها در بازار تعدیل می‌شود.
پرویزیان به فعالیت‌های ارزی بانک‌ها اشاره کرد و گفت: صرافی بانک‌ها در دو سال گذشته بار دیگر به عرصه کار خود بازگشتند؛ بانک مرکزی به صرافی‌ها کمک کرد تا به فعالیتی که برای آن مجوز دریافت کرده بودند، بازگردند.
پرویزیان با تأکید بر اینکه، صرافی بانک‌ها بر اساس سیاست‌ها و دستورالعمل‌های بانک مرکزی فعالیت می‌کنند، افزود: این صرافی‌ها مجوز خود را مستقیماً از بانک مرکزی دریافت کرده‌اند بنابراین وظایف خود را بر اساس سیاست‌های این بانک انجام می‌دهند.

خبر

رشد ۱٤ درصدی هزینه و ۱۸ درصدی درآمد خانوار

درآمد سالانه خانوار شهری و روستایی سال ۹۳ از سوی مرکز آمار ایران مشخص شد که نشان می‌دهد هزینه خانوار شهری ۱٤ درصد رشد دارد.
درآمد سالانه خانوار شهری و روستایی سال ۹۳ از سوی مرکز آمار ایران مشخص شد که نشان می‌دهد هزینه خانوار شهری ۱٤ درصد رشد دارد.
به گزارش فارس، چکیده نتایج طرح آمارگیری هزینه و درآمد خانوارهای روستایی و شهری سال ۹۳ از سوی مرکز آمار ایران منتشر شد. میانگین هزینه کل درآمد خانوار شهری در سال ۹۳ نسبت به سال ۹۲ خالص و ناخالص ۱٤ درصد رشد داشته است، همچنین هزینه خوراکی و دخانی در این نسبت ۵/۸ درصد و برای هزینه‌های غیرخوراکی ۱۷ درصد برآورد شده است.
ناخالص هزینه‌های غیرخوراکی مناطق شهری ۱۸ میلیون و ۲۰۲ هزار تومان و هزینه‌های خوراکی ۵ میلیون و ۸۱۲ هزار تومان و هزینه‌های غیرخوراکی روستاییان ۸ میلیون و ۳۵۵ هزار تومان و غیرخوراکی ۵ میلیون ۷۰۳ هزار تومان بوده است.
بر اساس گزارش مرکز آمار ایران هزینه کل خانوار روستایی نیز نسبت به این مدت حدود ۷ درصد خالص و ناخالص رشد کرده است.
طبق این گزارش درآمد سالانه یک خانوار شهری در سال ۹۳ بالغ بر ۲٤۱ میلیون و ۱۳۱ هزار تومان برآورد شده که نسبت به سال ۹۲ رشد ۱۸ درصد دارد.
همچنین درآمد سالانه خانوار روستایی ۱۳ میلیون و ۹۰۵ هزار تومان گزارش شده که نسبت به سال قبل خود ۱٤/۸ درصد رشد نشان می‌دهد.

*** انواع هزینه‌های یک خانوار شهری و روستایی**

در سال ۱۳۹۳ خانوارهای شهری ایران به طور میانگین ۲۳٤/۸۶۵ هزار ریال برای خرید و بهره‌مندی از کالاها و خدمات مصرفی هزینه کرده‌اند. این مبلغ رشدی مثبت برابر با ۱٤ درصد نسبت به نتایج به دست آمده از این طرح در سال گذشته نشان می‌دهد.
میانگین هزینه‌ی خانوارهای روستایی در این سال برابر با ۱۳۸/۵۲۸ هزار ریال است. که از رشد مثبت ۶/۹ درصدی نسبت به سال گذشته خبر می‌دهد.

خبر

محصولات کشاورزی ۵ کالای عمده وارداتی

ذرت دامی، گندم، لوبیای سویا، برنج و کنجاله سویا، ۵ کالای عمده وارداتی به کشور هستند و متوسط قیمت هر تن کالای وارداتی حدود ۳ برابر کالاهای صادراتی کشورمان است.
به گزارش فارس، طبق آمار اعلام شده از سوی گمرک جمهوری اسلامی ایران، گندم، لوبیای سویا، برنج و کنجاله سویا بیش‌ترین سهم اقلام عمده وارداتی در ۷ ماه سال ۱۳۹٤، را به خود اختصاص داده‌اند.
واردات ذرت دامی به ارزش ۸۱۳ میلیون دلار، گندم ۵۱۲ میلیون دلار، لوبیای سویا ۵۰۲ میلیون دلار، برنج به ارزش ٤٤۳ میلیون دلار و کنجاله سویا به ارزش ٤٤۳ میلیون دلار بیش‌ترین حجم واردات را به خود اختصاص داده‌اند.
طبق گزارش تجارت خارجی غیر نفتی از سوی گمرک جمهوری اسلامی ایران، واردات کشور در ۷ ماه گذشته سال ۹٤ در مقایسه با مدت مشابه سال قبل از لحاظ ارزشی، ۲۱ درصد و از نظر وزنی ۱۱ درصد کاهش داشته است.
در ترکیب جدول واردات، چین با ٦ میلیارد دلار بیش‌ترین سهم مبدا واردات به ایران را به خود اختصاص داده است که حجم واردات از این کشور نسبت به مدت مشابه سال گذشته ۱۳/٦ درصد کاهش داشته است.
پس از آن امارات متحده عربی با ٤/۷ میلیارد دلار و ۳٤ درصد کاهش شریک دوم تجاری ایران در واردات محسوب می‌شود.
همچنین جمهوری کره با ۲/۲ میلیارد دلار و ٦ درصد کاهش نسبت به مدت مشابه سال قبل، سومین شریک تجاری ایران از سوی گمرک اعلام شده است.
حجم واردات از ترکیه ۱/۸میلیارد دلار اعلام شده و علی‌رغم انعقاد قرارداد تعرفه ترجیحی در بیش از ۲۰۰ قلم کالا با این کشور، واردات از ترکیه ۱٦/۳درصد کاهش داشته است.
همچنین هند به‌عنوان پنجمین کشور واردکننده کالا به ایران ۱/٤میلیارد دلار کالا به ایران وارد کرده است که از لحاظ ارزشی ۳۹ درصد نسبت به مدت مشابه سال گذشته کاهش داشته است.
نکته جالب توجه اینکه میانگین قیمت هر تن کالای وارداتی به کشور هزار و ۱۳٤ دلار اعلام شده، در صورتی که میانگین قیمت هر تن کالای صادراتی کشور ٤۲۹ دلار است که نشان می‌دهد حجم صادرات ما به کشورهای دیگر بیش‌تر به‌صورت خام، انجام شده و واردات با ارزش افزوده بیش‌تری بوده است.

عکس و مکث

در این عکس شما را با شبکه تونل های زیرزمینی غزه آشنا می کنیم که زیر مرز رفح حفر شده و کالاهای مختلف از طریق این تونل ها از مصر به داخل غزه منتقل می شود.
منبع: مهر

کیارستمی محبوبترین کارگردان سینمای ایران در جهان است
در صفحه ۶ بخوانید
6 NEXT PAGE

پیام تاریخ، تمدن و فرهنگ مادستان
The Message Of Madestan's History & Civilization & Culture
روزنامه همدان پیام
۸
شنبه ● ۲۳ آبان‌ماه ۱۳۹۴ ● شماره ۲۴۹۸

حادثه

hadese@hamedanpayam.com

برخورد پلیس با "دور دور" و "کشف حجاب" در خودروها

برخورد با مزاحمان نوامیس، دور دور، کشف حجاب، آلودگی صوتی و... از سوی پلیس راهنمایی و رانندگی امری ضروری است.
فرمانده نیروی انتظامی در نخستین نشست فصلی رؤسا و مدیران پلیس راهور ناجا اظهار کرد: رعایت شئونات و هنجارها و الزام ارزش‌ها امری است که ما بر آن تأکید داریم. متأسفانه برخی از معدود رانندگان این موضوع را رعایت نمی‌کنند و وظیفه پلیس راهور و حتی پلیس‌راه این است که در جاده‌ها با این تخلفات طبق قانون برخورد کنند. حسین اشتری با تأکید بر اینکه این جزو وظایف پلیس راهنمایی و رانندگی است، تأکید کرد: دستورالعمل این موضوع آمده است و نمی‌شود که راننده‌ای که با ایجاد آلودگی صوتی یا دیگر مزاحمت‌ها برای مردم از خیابان‌ها عبور می‌کند به راحتی به تخلف خود ادامه دهد. اشتری همچنین به شرایطی که امکان توقف خودرو وجود ندارد نیز اشاره کرد و افزود: اگر در شرایطی که امکان توقف خودرو وجود ندارد با چنین موضوعی روبه‌رو شدید می‌بایست پلاک خودرو را برداشته و ظرف حداکثر ۱۲ تا ۲٤ ساعت اقدام به توقیف خودرو کنید.اشتری همچنین تأکید کرد که باید با خودروهایی که اقدام به دور دور می‌کنند نیز برخورد شود و افزود: ملاک برای ما نوع خودرو نیست، پورشه یا پراید برای ما فرقی ندارد، بلکه این تخلف است که باید با آن برخورد شود. به گزارش ایسنا، فرمانده ناجا با تأکید بر اینکه مزاحمت برای نوامیس، دور دور، کشف حجاب، آلودگی صوتی و.... جزو مصادیق مشهود تخلف است، اظهار کرد: پلیس وظیفه دارد طبق قانون با این تخلفات برخوردی قاطع، سریع و البته توأم با رأفت و مهربانی داشته باشد.فرمانده ناجا بیان کرد: گاهی برخی از رانندگان برای راننده زنی که در حال رانندگی در خیابان و کودکی نیز در خودرواش است ایجاد مزاحمت می‌کنند، باید کاری کرد تا این افراد جرأت ایجاد مزاحمت نداشته باشند.

هشدار پلیس فتا به شهروندان

فریب چوپان دروغگو را نخورید

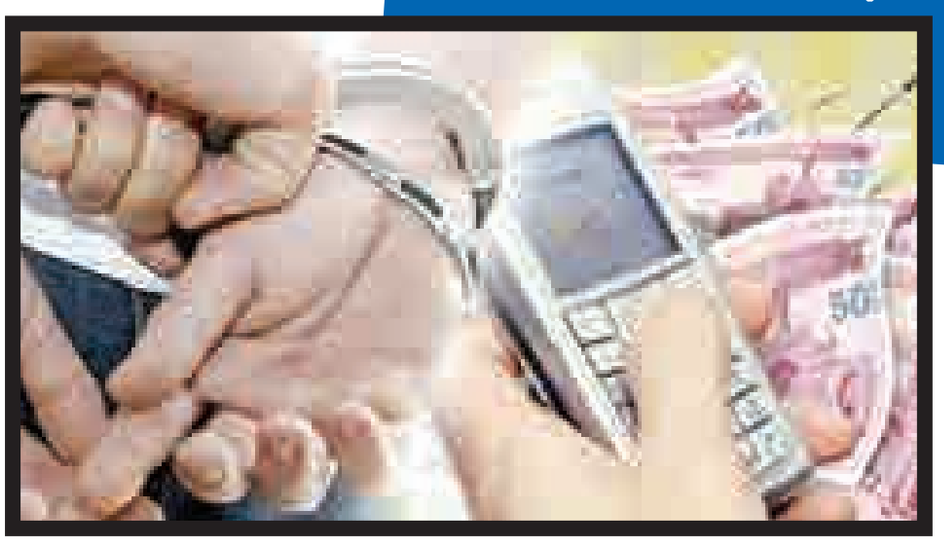

ارسال پیامک‌های اغواگرایانه و کلاهبردارانه یکی از رایج‌ترین انواع کلاهبرداری‌هاست که متأسفانه با وجود اطلاع‌رسانی گسترده، شاهد گرفتار شدن قربانیان در دام کلاهبرداران هستیم.
سرپرست اداره تشخیص جرایم سایبری پلیس فتا ناجا از شهروندان خواست در مواجهه با پیامک‌هایی مانند «برنده شدن در سفرهای زیارتی، وجه نقد، لپ‌تاپ، تبلت یا پیامک‌هایی مشابه» با تیز هوشی برخورد کنند تا طعمه افراد سودجو نشوند.
به گزارش پایگاه اطلاع رسانی پلیس فتا، حمید کیانی با اشاره به اینکه کلاهبرداران با ارسال یک پیامک که نویدبخش باز شدن دروازه‌های خوشبختی برای فرد است، کاربران تلفن همراه را وسوسه می‌کند تا اطلاعات بانکی خود را در اختیار کلاهبردار قرار دهند، افزود: در برخی از شگردهای مجرمانه، کلاهبرداران، صاحبان حساب را مقابل دستگاه‌های خودپرداز کشانده و از وی می‌خواهند پس از وارد کردن کارت خود در عابربانک با انتخاب زبان فارسی یا انگلیسی کدهایی را در سیستم مربوط وارد کنند.
این مقام مسئول گفت: کلاهبرداران با این ترفند نه تنها وجهی را به حساب آنان واریز نمی‌کنند، بلکه با فریب اشخاص، رمزهای عبور قربانی را تغییر داده یا از حساب آنها وجهی مشخص را به حسابی دیگر که غالباً جعلی است منتقل می‌کنند.
وی به شهروندان هشدار داد: به هیچ عنوان، به این گونه پیامک‌ها اعتنایی نکرده و توجه داشته باشند که برای واریز وجه به حساب بانکی شما، نیازی به دادن اطلاعات مهم بانکی یا حضور صاحب کارت در کنار دستگاه خودپرداز نیست و با عنوان این موضوع که «در انتقال وجه با استفاده از شبکه شتاب اشکالی رخ داده»، صرفاً شگردی است که کلاهبرداران از آن برای خالی کردن حساب عابر بانک و به دست آوردن رمز دوم شهروندان استفاده می‌کنند.
کیانی افزود: اینگونه افراد بیشتر از شماره‌های اعتباری برای ارسال پیامک استفاده می‌کنند، این در حالی است که تمامی شرکت‌ها، مؤسسات، اپراتورها و سایر ارگان‌هایی که اقدام به برگزاری مسابقات و... می‌کنند از سامانه‌ای مشخص یا سایتی خاص که قبلاً معرفی کرده‌اند، برنده‌ها را اعلام می‌کنند؛ پس در پاسخگویی به این پیامک‌ها بیشتر دقت کنند.
سرپرست اداره تشخیص جرایم سایبری پلیس فتا ناجا در ادامه یکی دیگر از کلاهبرداری‌های پیامکی را چوپان دروغگو خواند و گفت: در این روش، پیامکی برای شخص ارسال می‌شود مبنی بر اینکه من از روستایی در یکی از استان‌های کشور با شما تماس می‌گیرم و شغل من کشاورزی و دامداری است به هنگام کار بر روی زمین به گنج یا سکه‌های با ارزش برخورد کرده‌ام که برای فروش آنها به کمک شما احتیاج دارم. شماره شما را با استخاره به قرآن به‌دست آوردم.
این مقام مسئول افزود: مخاطب بی اطلاع، از روی طمع و به خاطر به‌دست آوردن گنج زیر خاکی و سکه با پرداخت مبلغی پول، به ظاهر صاحب این سکه‌ها می‌شود؛ ولی پس از بررسی بیشتر متوجه خواهد شد که این سکه‌ها تقلبی بوده و ارزش مادی خاصی ندارند.
وی اظهار کرد: در این روش کلاهبرداران حتی برای از بین رفتن هرگونه سوءظن از احساسات مذهبی استفاده می‌نمایند یا کلمات را اشتباه تایپ می‌کنند که شخص خواننده باور کند که این افراد بی سواد و روستایی هستند.
سرپرست اداره تشخیص جرایم سایبری پلیس فتا ناجا با اشاره به انواع کلاهبرداری‌های پیامکی که در ایام و مناسبت‌های خاص صورت می‌گیرد، گفت: شهروندان به هیچ عنوان به این دست پیامک‌ها توجه‌ای نکنند و فریب آنها را نخورند و اصلاً وجهی برای دریافت جایزه به شماره حساب‌های اعلامی واریز نکنند.
کیانی گفت: با توجه به افزایش این موضوع برای جلوگیری از وقوع چنین جرایمی و برخورد قاطع با آنها، از هموطنان درخواست می‌شود در صورت مواجهه با موارد مشکوک آن را از طریق سایت پلیس فتا به آدرس www.cyberpolice.ir سامانه بخش ثبت گزارش مردمی با ما در میان بگذارند.

توقیف ۱۸۰ دستگاه وسیله‌نقلیه متخلف در کبودراهنگ

۱۸۰دستگاه وسیله‌نقلیه متخلف و ۵ دستگاه وسیله نقلیه سرقتی توسط مأموران انتظامی شهرستان کبودراهنگ توقیف شد.
فرمانده انتظامی شهرستان کبودراهنگ گفت: برای ارتقای امنیت عمومی و افزایش رضایت‌مندی مردم از اقدام‌های پلیس طرح‌های متعددی از ابتدای ماه‌جاری توسط مأموران انتظامی شهرستان به اجرا گذاشته شد.
پژمان قویمی افزود: در اجرای این طرح‌ها مأموران انتظامی موفق شدند ۳۱ نفر را دستگیر و ۲۱ هزار لیتر سوخت قاچاق (گازوئیل)،٤ دستگاه موتورسیکلت سرقتی، یک دستگاه خودروی سرقتی، مقادیری اقلام ضد فرهنگی و مقادیری انواع مواد مخدر را کشف کنند.
فرمانده انتظامی شهرستان کبودراهنگ گفت: همچنین ۱٤٤دستگاه موتورسیکلت و۳٦ دستگاه خودروی متخلف نیز در این طرح‌ها توسط مأموران انتظامی به دلایلی از جمله فاقد پلاک بودن، بدون گواهینامه رانندگی کردن و... توقیف شدند. قویمی در پایان گفت: درخصوص متهمان دستگیر شده توسط مأموران انتظامی پرونده قضایی تشکیل و در مراجع قضایی درحال رسیدگی است.

سوداگر مرگ در ملایر به دام افتاد

یکی از سوداگران مرگ در شهرستان ملایر با ۲ کیلو و ۹۵۰ گرم تریاک شناسایی و دستگیر شد.
فرمانده انتظامی شهرستان ملایر گفت: برای برخورد بی امان و قاطعانه با سوداگران و توزیع کنندگان مواد مخدر در شهرستان ملایر که از مطالبات عموم شهروندان می‌باشد، با یک سری اقدامات پیچیده و دقیق اطلاعاتی توسط پلیس ملایر، یکی از توزیع کنندگان حرفه‌ای موادمخدر در مخفیگاهش شناسایی شد. شعبان ترک نیا با اعلام این خبر گفت: بلافاصله در یک اقدام ضربتی توسط مأموران، فرد مذکور در مخفیگاهش دستگیر و با بازرسی به‌عمل آمده، مقدار ۲ کیلو و ۹۵۰ گرم مواد مخدر تریاک از وی کشف شد.
وی در پایان اظهار کرد: در همین ارتباط پرونده تشکیل و فرد توزیع‌کننده مواد با مستندات مورد نظر به مراجع قضایی معرفی شد.

جدایی تازه عروس و داماد به خاطر ایراد مادرشوهر از جهیزیه

تازه عروس زمانیکه مادرشوهرش از جهیزیه او ایراد گرفت، تصمیم گرفت به زندگی با شوهرش پایان دهد. چندی پیش زن جوانی با مراجعه به دادگاه خانواده درخواست طلاق داد و در خصوص دلیل آن به قاضی گفت: آقای قاضی تنها سه روز پس از ازدواجم مادرشوهرم به همراه خواهرش به خانه ما آمد. اما درست از لحظه ورودش به خانه شروع کرد به غر زدن و از تمام جهیزیه‌ام یک ایرادی گرفت. وی به باشگاه خبرنگاران بیان کرد: مادر همسرم جلوی خواهرش مرا تحقیر کرد و تمام مدت مرتب غر زد که چرا چنین جهیزیه‌ای تهیه کردم. او جوری رفتار کرد که گویا من سر آنها کلاه گذاشته‌ام و با خرید یک جهیزیه ارزان قیمت می‌خواستم کمترین هزینه را برای زندگی مشترکمان کنم. در حالیکه به شدت عصبانی شده بودم موضوع را به شوهرم گفتم. اما شوهرم در کمال تعجب و ناباوری حق را به مادرش داد و گفت که از جهیزیه من اصلاً راضی نیست و آبرویش را برده‌ام. وقتی این حرف‌ها را از زبان شوهرم شنیدم تصمیم گرفتم برای همیشه از این مرد خودخواه جدا شوم.
پس از صحبت‌های این زن قاضی شوهرش را هم به دادگاه احضار کرد تا صحبت‌های او را هم بشنود.

حادثه در جهان

کشف ٥٤ هزار قرص روانگردان و ۳ کیلو حشیش در امارات

وزارت کشور امارات از کشف و ضبط بزرگترین محموله موادمخدر با بیش از ٥٤ هزار قرص روانگردان و بیش از ۳ کیلوگرم حشیش خبرداد.
به گزارش ایسنا، مدیرمبارزه با مواد مخدر وزارت کشور امارات در نشست خبری اظهار کرد: با تلاش نیروهای اطلاعاتی و امنیتی یک شبکه ۱۳ نفری توزیع کننده مواد مخدر در امارات دستگیر شدند.سعید السویدی افزود: افراد این شبکه توزیع‌کننده موادمخدر در شهرهای مختلف امارات با یکدیگر در ارتباط بودند که از این افراد بیش از ٥٤ هزار قرص روانگردان و بیش از ۳ کیلو و ۲٥۰ گرم مواد مخدر از نوع حشیش کشف و ضبط شد.
وی خاطرنشان کرد که متهمان از اتباع کشورهای آسیایی می‌باشند که به جرم خود اعتراف کردند و پرونده آنان همراه با مواد کشف شده به دادگاه ابوظبی ارجاع داده شده است.

دستگیری پس از ٤۳ سال فرار

منابع انگلیسی گزارش دادند که یک سرباز بازنشسته انگلیسی، پس از گذشت ٤۳ سال از واقعه "یکشنبه خونین" ایرلندشمالی، در ارتباط با این واقعه چالش برانگیز دستگیر شده است.
به گزارش ایرنا، "یکشنبه خونین"، اشاره به تظاهراتی دارد که در روز یکشنبه ۳۰ ژانویه ۱۹۷۲ میلادی از سوی کاتولیک‌ها برای احقاق حقوق مدنی در منطقه "باگساید" شهر "لندن دری" ایرلندشمالی برپا شده بود و با تیراندازی گروهی از چتربازان انگلیسی به خون کشیده شد و ۱٤ غیرنظامی در جریان این حادثه جان خود را از دست دادند و ۱٤ نفر دیگر زخمی شدند. شبکه "بی بی سی" گزارش داد، افسران پلیس آگاهی واحد "لگاسی" در ایرلندشمالی که درباره قتل‌های روز یکشنبه خونین در سال ۱۹۷۲ میلادی تحقیق می‌کنند، یک سرباز بازنشسته ٦٦ ساله انگلیسی را دستگیر کردند. براساس این گزارش، این سرباز در ارتباط با قتل سه نفر که در یکشنبه خونین کشته شده‌اند، در پاسگاه پلیس در شهر بلفاست مورد بازجویی قرا گرفته است. این برای نخستین بار است که فردی در ارتباط با تحقیقات مرتبط با این واقعه خونین دستگیر می‌شود و این مسأله از سوی خانواده‌های قربانیان این رویداد مورد استقبال قرار گرفته است.

تیراندازی مرگبار در جنوب مکزیک

در جریان تیراندازی در محل برگزاری مسابقه جنگ‌خروس‌ها در جنوب مکزیک ۱۰ تن کشته شدند.
در این حادثه که در ایالت «گوئررو» اتفاق افتاد شلیک گلوله جان ۱۰ تن را گرفت.
طبق اعلام پلیس محلی ایالت «گوئررو»، تعدادی فرد مسلح با حضور در محل برگزاری این مسابقه اقدام به تیراندازی به تماشاچیان حاضر کردند.
گزارش‌های اولیه حاکی از آن بود که در این حادثه شش تن از جمله یک کودک ۱۲ ساله جان باخته‌اند اما چهار نفر دیگر پس از انتقال به بیمارستان و به دلیل شدت جراحات جان خود را از دست دادند. همچنین در جریان این حادثه چند نفر دیگر هم مجروح و در بیمارستان بستری شدند. به گزارش ایسنا، پلیس مکزیک با اعلام اینکه جست‌وجوها برای شناسایی متهمان این حادثه در حال انجام است از ارائه جزئیات بیشتر خودداری کرد.

حادثه در ایران

مشاجره خانوادگی رنگ خون گرفت

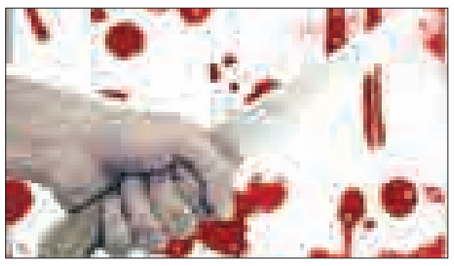

مردی که در پی اختلافات خانوادگی همسرش را به قتل رسانده بود با تلاش مأموران پلیس آگاهی شهرستان ساوجبلاغ استان البرز در قم دستگیر شد.
فرمانده انتظامی شهرستان ساوجبلاغ در گفت‌وگو با ایرنا، افزود: در پی دریافت گزارش‌های مردمی مبنی بر کشف جسد زنی در شهر جدید هشتگرد بلافاصله مأموران پلیس آگاهی شهرستان ساوجبلاغ جهت بررسی موضوع به محل وقوع جنایت اعزام شدند.
احمد جبارپور گفت: تیمی از کارآگاهان مجرب پلیس آگاهی ساوجبلاغ تحقیقات امنیتی خود را برای شناسایی هویت مقتول و عامل یا عاملان قتل آغاز گردید.
وی اظهار کرد: در ادامه با دعوت از افراد مرتبط با مقتول از قول دوستان و آشنایان به پلیس آگاهی مشخص شد که مقتول به مدت یک‌سال است که در آپارتمانی که به قتل رسیده با همسرش زندگی می‌کند و چندین بار نیز اختلافاتی بین آنها وجود آمده و صدای مشاجره آنها با همسایه‌ها شده‌اند.
فرمانده انتظامی شهرستان ساوجبلاغ افزود: بلافاصله اقدامات فنی به منظور یافتن ردی از ارتباطات تلفنی وی سوابق کیفری متهم انجام شد که نتایج حاکی از آن بود که متهم از افراد سابقه‌دار بوده و درحال حاضر سر بحث تعقیب پلیس مبارزه با مواد مخدر استان قم است.
وی تصریح کرد: پس از یک هفته تحت تعقیب محل‌های احتمالی اختفای وی و همچنین منزل پدری و سایر اعضای خانواده و بستگان نزدیک متهم از طریق یکی از بستگان نزدیک قاتل، مخفیگاه وی در استان قم شناسایی و مأموران پلیس آگاهی ساوجبلاغ با دریافت نیابت قضایی به این استان اعزام و در یک عملیات غافلگیرانه موفق به دستگیری متهم شدند.
فرمانده انتظامی شهرستان ساوجبلاغ در پایان گفت: متهم پس از انتقال به پلیس آگاهی شهرستان ساوجبلاغ در بازجویی‌های تکمیلی مأموران به جرم خود مبنی بر به قتل رساندن همسرش اعتراف کرد و انگیزه خود را از انجام این عمل اختلافات خانوادگی عنوان کرد.

قتل مادربزرگ برای ۱۰۰ هزار تومان در گرمسار

زنی ۷۹ ساله توسط نوه ۲۰ ساله و سابقه‌دارش، به خاطر سرقت اموالی به ارزش ۱۰۰ هزار تومان در شهرستان گرمسار به قتل رسید.
فرمانده انتظامی شهرستان گرمسار گفت: خانمی به پلیس مراجعه و اظهار کرد برای سرکشی به خانه مادر همسرش رفته بوده است که جسد وی را با دهان و دست و پای بسته بر روی زمین دیده است.
غلامحسین پاکدامن با اشاره به تحقیقات پلیس در مورد جسد این زن ۷۹ ساله، به سابقه یک مرحله سرقت توسط نوه ۲۰ ساله از خانه مادربزرگش اشاره کرد و افزود: این فرد به عنوان نخستین مظنون پرونده دستگیر و در بازجویی‌ها به قتل مادربزرگش به کمک دوست سابقه‌دار خود اعتراف کرد.
پاکدامن به دستگیری متهم دوم اشاره و بیان کرد: قاتل و همدستش شب وقوع قتل با هدف سرقت از خانه مادربزرگ وارد خانه شدند که به محض ورود توسط متوفی شناسایی شدند.
وی گفت: قاتلان پس از اطلاع از مرگ مادربزرگ، مبلغ ۳۳ هزار تومان وجه نقد، یک دستگاه تلفن همراه و ۲ کیسه برنج از خانه وی به سرقت بردند که ارزش مالی این اموال سرقتی کمتر از ۱۰۰ هزار تومان برآورد شده است.

سودوکو ۲۴۹۸

	5			4				2
			7				5	
	2			6			8	
		5			8			3
		2		3		1	9	
			2					
2				7		5		8
					2			
5				8			3	

پاسخ‌های شماره قبل

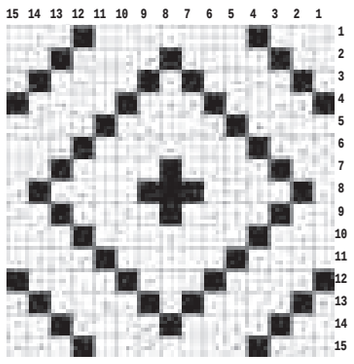

۹	۲	۷	۵	۱	۴	۶	۳	۸
۵	۶	۴	۲	۳	۸	۱	۹	۷
۸	۱	۳	۶	۹	۷	۴	۲	۵
۷	۸	۱	۹	۶	۲	۳	۵	۴
۳	۹	۲	۱	۴	۵	۷	۸	۶
۴	۵	۶	۸	۷	۳	۲	۱	۹
۶	۳	۸	۷	۵	۱	۹	۴	۲
۱	۷	۵	۴	۲	۹	۸	۶	۳
۲	۴	۹	۳	۸	۶	۵	۷	۱

جدول ۲۴۹۸

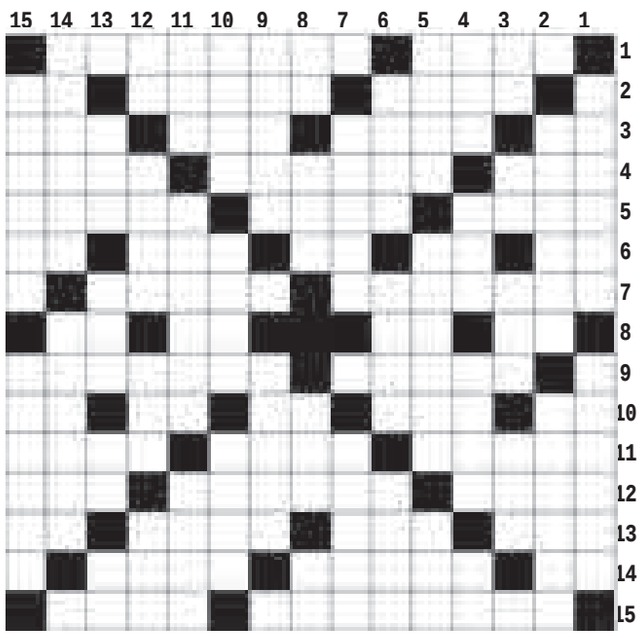

افقی

۱- باد خنک - از اثرهای معروف حسن احمد ۲- عزا - قلب قرآن - علامت مفعولی ۳- اثر رطوبت - یک ششم - هر یک از آلات موسیقی - همگانی و مقابل خاص ۴- کم حجم و نازک - کنایه از حق نشناس - فهرست ۵- پنج خشکی بزرگ دنیا - مرسوم و متداول - شناگر ۶- برجستگی لاستیک - او - حرف تعجب - از نمازهای یومیه - توان آخر ۷- قمر مصنوعی - آغاز و شروع ۸- زمینه - حرف نداری - شبکه اینترنت - اندک ۹- نیازمندی به آب - نسیان ۱۰- حرف تنفر - بالا پوش بلند - نفی تازی - بخار دهان - دویار هم قد ۱۱- قوه رشد و نمو - گهواره - کلام تعلیل ۱۲- کیسه کش حمام - وسیله ای در چرخ خیاطی - بازی ۱۳- درد و محنت - ناپخته - ظل - درون ۱۴- قدم یک پا - بادگانه - ماده ها ۱۵- تمساح - سخن آهسته

عمودی

۱- کینه توزی - نوار چسب ۲- راز و نیاز - شگون ۳- ناخن چهار پایان - آب پاک - اراده قوی - راوی ۴- خاطر و اندیشه - رقیب خانمها! - سهیم - کجاست ۵- گاز مرداب - عاقبت جوینده - وسیله ای در ژیمناستیک ۶- جای روشنایی - پایتخت لتونی - شهر چرخ خیاطی ! ۷- شهری در بوشهر - بی غیرت ۸- حرف دهن کجی - مرزبان - ابریشم ناخالص - خطاب بی ادبانه ۹- مرکز کهکیلویه و بویر احمد - چراغ دریایی ۱۰- خانه پشت به آفتاب - گذشتن از جایی - پارسنگ ترازو ۱۱- چشم چران - سهو و خطا - شتر تندرو ۱۲- میزان عمر - نمد فروش - بنوسیاه - متحیر و سرگشته ۱۳- نقص و بدی - بازگشت صدا - خاندان -نخستین نت ۱۴- استان سه بخشی - بدرقه کردن ۱۵- آمیختگی - مراسم تذکره

پیام تاریخ، تمدن و فرهنگ مادستان
The Message Of Madestan's History & Civilization & Culture
روزنامه همدان پیام
۹
شنبه ● ۲۳ آبان‌ماه ۱۳۹۴ ● شماره ۲۴۹۸
جامعه
ejtemaei@hamedanpayam.com

۱۱۰ هزار متقاضی خرید بیمه سربازی و جبهه

مدیرکل بیمه‌های اجتماعی سازمان تأمین اجتماعی با بیان جزئیات خرید بیمه خدمت سربازی و حضور در جبهه گفت: تاکنون ۱۱۰هزار متقاضی خرید بیمه سربازی به شعب تأمین اجتماعی مراجعه کرده‌اند. سیروس نصیری در مورد خرید بیمه سربازی، گفت: افرادی که قصد خرید بیمه خدمت سربازی را دارند، باید در زمان تقاضا بیمه‌پرداز سازمان تأمین اجتماعی باشند و پیش از تقاضا نیز دو سال سابقه پرداخت حق بیمه داشته باشند که البته متصل بودن آن مهم نیست و در مجموع باید سوابق آنها به دو سال برسد. به گزارش مهر، وی افزود: متقاضیان می‌توانند علاوه بر دو سال خدمت سربازی، طول مدت حضور جبهه خود را نیز با همان شرایط خدمت سربازی از سازمان تأمین اجتماعی خریداری کنند تا جزو سوابقشان در نظر گرفته شود.

خطر ایدز در کودکان کار و خیابان؛ ۴۰ برابر جامعه

معاون بهداشت وزارت بهداشت،درمان و آموزش پزشکی درباره برنامه این وزارتخانه برای کنترل ایدز در کودکان کار گفت: ما امکاناتی برای کنترل ایدز در کودکان کار و خیابان نداریم.علی‌اکبر سیاری درباره طرح اتوبوس ایدز گفت: این طرح به عنوان پایلوت در مناطق پرخطر آغاز شده است و یکی از مأموریت‌های آن آموزش به مردم است. ضمن جست وجویی که می‌کنیم یک تحقیق میدانی هم انجام می‌دهیم. همچنین برای کسانی که داوطلب انجام تست ایدز باشند، این کار انجام می‌شود. این کار در تهران ادامه پیدا می‌کند و پس از ارزیابی آن را توسعه می‌دهیم.

جمع‌آوری ۴۰ هزار بخاری غیر استاندارد در مدارس

فرهنگیانی که از مهرماه سال گذشته بازنشسته شده‌اند، حدود ۲۰ درصد پاداش پایان خدمت خود را دریافت کرده‌اند.
به گزارش فارس، وزیر آموزش و پرورش با اعلام این خبر، گفت: پیگیر پرداخت کامل این پاداش هستیم و به مجرب آنکه این پیگیری‌ها به نتیجه برسد، اعلام خواهیم کرد.
علی‌اصغر فانی از جمع‌آوری ۴۰ هزار بخاری غیر استاندارد در مدارس خبر داد و گفت: دستورالعملی در سال گذشته برای جمع‌آوری و استفاده نکردن از بخاری‌های غیر استاندارد صادر شده است و امسال هم این بخشنامه باید اجرا شود.

مرگ ۱۴۰ هزار سرطانی در کشور

▪کمیته ملی مبارزه با سرطان راه‌اندازی شد

به منظور تشخیص و درمان به موقع سرطان، کمیته جامع ملی مبارزه با سرطان در دو ماه گذشته راه‌اندازی شده است.
رئیس انجمن کلینیکال آنکولوژی ایران گفت: یکی از شایع‌ترین بیماری‌ها در جهان و کشور ما سرطان است و با توجه به اهمیت شیوع این بیماری به دستور وزیر بهداشت، درمان و آموزش پزشکی کمیته جامع ملی مبارزه با سرطان در کشور راه‌اندازی و مشغول به کار شده است.
محمدرضا قوام‌نصیری افزود: با راه‌اندازی کمیته جامع ملی مبارزه با سرطان در کشور اتفاقی بسیار میمون و تأثیرگذار در عرصه علمی و تحقیقاتی به وجود آمده که اعضای این کمیته از اساتید، کارشناسان نخبه، متخصص و فوق‌تخصص سرطان‌شناسی تشکیل شده‌اند که گامی مهم در تشخیص و مقابله با این بیماری است.
وی بیان کرد: سونامی سرطان از جمله بیماری‌های خطرناکی است که در حال حاضر درمان صددرصدی برای آن امکان‌پذیر نشده و در تمام کشورهای دنیا و ایران در حال گسترش و افزایش است.
رئیس انجمن کلینیکال آنکولوژی ایران خاطرنشان کرد: سونامی سرطان نسبت به ۱۰ سال گذشته در کشور به دو برابر افزایش یافته که بر اساس آخرین آمار و گزارش‌های رسیده توسط وزارت بهداشت از ۹۰ هزار مبتلای جدید به این بیماری ۴۵ هزار نفر فوت می‌کنند.
قوام‌نصیری تصریح کرد: اگر امکانات به‌روز در اختیار پزشکان قرار بگیرد ۵۰ درصد از مبتلایان به این بیماری درمان می‌شوند و در نتیجه عمر طولانی را برای این بیماران در جهان به‌ویژه در کشورمان امکان‌پذیر می‌کند.

امسال ۱۴۰ هزار ایرانی در اثر سرطان جان باختند

رئیس کنگره کلینیکال آنکولوژی ایران نیزگفت: در سال گذشته از ۱۰۰ هزار بیمار سرطانی در کشور، ۹۰ هزار نفر جان خود را از دست دادند که این رقم در سالجاری به ۱۴۰ هزار قربانی افزایش یافته است.
خسرو مجیر شیبانی افزود: در دنیا ۱۴ میلیون نفر مبتلا به بیماری سرطان هستند که از این تعداد سالانه ۸ میلیون نفر جان خود را از دست می‌دهند.
به گزارش مهر؛ وی با اشاره به اینکه مرگ ۱۴۰ هزار نفر در سال بر اثر ابتلا به بیماری سرطان در کشور نیاز به توجه جدی از سوی مسئولان و دستگاه‌های اجرایی، به ویژه آحاد جامعه به عنوان یک امر ضروری دارد، افزود: برای مقابله با این پدیده باید راهکارها مورد بازنگری مجدد قرار گیرد و از ابزار و تجهیزات مجهز علمی برخوردار شویم تا شاهد کاهش شیوع این بیماری در کشور باشیم.
رئیس کنگره کلینیکال آنکولوژی ایران تصریح کرد: استعمال دخانیات، استفاده از فست‌فودها، آلودگی‌های اتمی و کشاورزی، تحرک نکردن، افزودنی‌های موادغذایی، خوردن سوسیس و کالباس، سیب‌زمینی سرخ‌کرده و چاقی از جمله عوامل تشدیدکننده ابتلا به این بیماری در کشور ما و جهان است.
مجیر شیبانی بیان کرد: بیش از ۲۵ تا ۳۰ درصد مرگ‌ومیر ناشی از بیماری سرطان بر اثر استعمال انواع دخانیات است که برای برون‌رفت از این معضل نیاز به فرهنگ‌سازی و تغییر سبک زندگی است.
وی گفت: در ایران شایع‌ترین سرطان‌ها شامل پوست، پستان، معده، روده بزرگ و دستگاه‌های گوارشی می‌شود که بعد از سکته‌های قلبی و مغزی و تصادف‌های جاده‌ای سومین عامل مرگ‌ومیر در ایران است.

همایش نشانگرهای رنگی تغذیه‌ای برگزار می‌شود

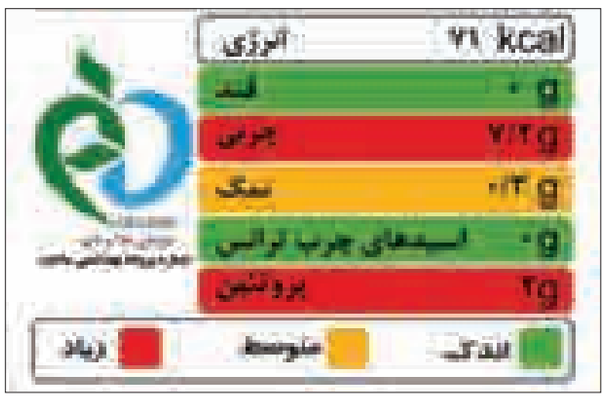

با توجه به گسترش روزافزون بیماری‌های مزمن به دلیل کم‌تحرکی، تغذیه نامطلوب، آلودگی محیط‌زیست، استرس‌ها و... سازمان غذا و دارو وزارت بهداشت همگام با سایر کشورهای توسعه‌یافته در حوزه سلامت، اقدام به سیاست‌گذاری و اجرای طرح برچسب‌گذاری جدید موادغذایی و نشانگرهای رنگی تغذیه‌ای کرده است.
این طرح که زیرساخت‌های آن در سال‌های ۹۱ تا ۹۳ فراهم آمده است پس از تصویب در حال حاضر و از ابتدای سال ۱۳۹۴ با الزامات سازمان غذا و دارو و دانشگاه‌های علوم پزشکی سراسر کشور بر روی محصولات غذایی و آشامیدنی در حال اجراست.
از همین‌رو همایش برچسب‌گذاری جدید مواد غذایی و نشانگرهای تغذیه‌ای ۲۴ و ۲۵ آبان‌ماه در سالن همایش‌های دانشگاه علوم پزشکی همدان به عنوان دبیرخانه کشوری برچسب‌گذاری و نشانگرهای رنگی تغذیه‌ای با حضور معاون غذا و دارو و رئیس سازمان غذا داروی کشوری برگزار خواهد شد.
مدیر نظارت بر مواد غذایی، آشامیدنی، آرایشی و بهداشتی علوم پزشکی همدان در این‌باره گفت: با توجه به اهداف سلامت‌نگر وزارت بهداشت برای پیشگیری از بیماری‌های مزمن نظیر بیماری‌های قلبی وعروقی، سرطان‌ها، فشار خون، دیابت و... همچنین حفظ و ارتقای سطح سلامت آحاد مختلف جامعه با کاهش نمک، کاهش قند، چربی و چربی‌های مضر (ترانس) و متعادل کردن سطح انرژی دریافتی متناسب با نیازهای بدن هر فرد، طرح نشانگرهای رنگی تغذیه‌ای با مشارکت صاحبان صنایع غذایی و آشامیدنی اجرا می‌شود.
محمد کاظم‌زاده اظهار کرد: نشانگرهای رنگی به صورت بسیار ساده و قابل درک، مصرف‌کنندگان را در سطح‌های مختلف اجتماع مانند یک کارشناس تغذیه همراه برای انتخاب سالم‌تر و مطمئن‌تر همراهی و هدایت می‌کند.
وی خاطرنشان کرد: وزارت بهداشت، درمان و آموزش پزشکی با اجرای این طرح سعی در استفاده از توان قشرهای مختلف اجتماع اعم از سیاست‌گذاران، صاحبان صنایع و مصرف‌کنندگان در اصلاح الگوی مصرف و ترویج تغذیه سالم دارد که به طور قطع نیازمند مشارکت همه‌جانبه است.
به گفته کاظم‌زاده، این نشانگرها به منظور مقایسه یک محصول با محصول دیگر نیستند، بلکه یک محصول را در شرایط مختلف تولید بررسی می‌کند. مثلاً یک نوع شیر که نسبت به شیر دیگر دارای چربی کمتر است، بنابراین به مصرف‌کننده قدرت انتخاب داده می‌شود که بتواند محصول سالم‌تر را برگزیند، البته باید توجه داشت همه محصولاتی که دارای نشانگر رنگی تغذیه‌ای هستند دارای مجوزهای بهداشتی از سازمان غذا و دارو بوده و عرضه آنها کاملاً مجاز است لیکن فضای بسیار مطلوبی برای صنعتگران در ایجاد رقابت سالم و مثبت جهت تولید محصولاتی با ویژگی‌های سلامت‌محور است.
وی یادآور شد: در نشانگرهای رنگی تغذیه‌ای از سه رنگ سبز، نارنجی و قرمز استفاده می‌شود که رنگ سبز نشان‌دهنده یک انتخاب مطمئن‌تر و سالم‌تر است یعنی میزان قند، چربی، چربی مضر و نمک در آن محصول کم است.
رنگ نارنجی نشان‌دهنده یک انتخاب نسبتاً خوب است یعنی میزان قند، چربی، چربی مضر و نمک در آن محصول متوسط است و رنگ قرمز نشان‌دهنده یک انتخاب با توجه به شرایط فیزیکی و سطح سلامت مصرف‌کننده است یعنی میزان قند، چربی، چربی مضر و نمک در آن محصول زیاد است.
لازم به ذکر است؛ عنوان دبیرخانه کشوری برچسب‌گذاری و نشانگرهای رنگی تغذیه‌ای از سوی وزارت بهداشت، درمان و آموزش پزشکی به معاونت غذا و دارو دانشگاه علوم پزشکی همدان سپرده شده است.

خبر

اختلالات ژنتیکی علت ۵۰ درصد معلولیت‌هاست

لایحه بازنگری قانون حمایت از معلولان در دستور کار مجلس قرار گرفته است.
رئیس سازمان بهزیستی کشور گفت: لایحه بازنگری قانون جامع حمایت از حقوق معلولان از سال ۸۳ در کشور بود، اما دولت وقت، وظایف مربوط به خود در این زمینه را ساقط کرده بود؛ دولت کنونی خودش این موضوع را به میان آورده تا حقوق معلولان به خوبی تأمین شود.
انوشیروان محسنی‌بندپی بیان کرد: متأسفانه با رشد تکنولوژی و تغییر در ساختار و شیوه زندگی، آسیب‌های اجتماعی روند رو به رشدی را در جامعه پیدا کرده است؛ طلاق، اعتیاد، اختلالات روحی و روانی، سالمند شدن جوامع و... از جمله آسیب‌های موجود در ایران و دیگر کشورهای جهان است.
رئیس سازمان بهزیستی کشور خاطرنشان کرد: کشوری می‌تواند در این مسیر موفق شود که دارای برنامه‌های علمی، راهبردی و استراتژیک برای مقابله با این‌گونه آسیب‌ها باشد.
محسنی‌بندپی اظهار کرد: رویکرد نخست سازمان بهزیستی در جهت کنترل، مهار و پیشگیری از آسیب‌هاست به طوری که بهزیستی تاکنون برنامه‌های غربالگری در خصوص شنوایی‌سنجی و تنبلی چشم ایجاد کرده همچنین برای کاهش تولد کودکان معلول از مراکز درمانی مشاوره ژنتیک حمایت می‌کند.
به گزارش ایسنا؛ رئیس سازمان بهزیستی کشور بیان کرد: ۵۰ درصد معلولیت‌ها به دلیل اختلالات ژنتیکی است و در ایران ۲۲۷ مرکز مشاوره ژنتیکی وجود دارد.
وی با بیان اینکه از دیگر رویکردهای سازمان بهزیستی استفاده از ظرفیت‌های ارزشمند از تمام قشر مردم است، گفت: ورود مردم به صحنه برای کمک به دولت در عرصه‌های اجتماعی نه تنها در بعد مالی، بلکه در همه ابعاد می‌تواند بسیار مفید باشد؛ از جمله همکاری و مشارکت‌های غیر مالی مردم در زمینه‌های آموزشی، اشتغال، مسکن، توانمندسازی، نگهداری و... برای جامعه هدف بهزیستی است.

رئیس ستاد دیه کشورخبر داد

بررسی طرح بیمه شخص ثالث

طبق آمارهای موجود اگر قانون آزمایشی اصلاح نشود هزار و۵۰۰ زندانی تصادفات رانندگی ۲۰ برابر افزایش می‌یابد.
رئیس ستاد دیه کشور در مورد تأخیر یک هفته‌ای به وجود آمده در رسیدگی به طرح دائمی شدن قانون اصلاح «قانون بیمه اجباری مسئولیت مدنی دارندگان وسایل نقلیه موتوری زمینی در مقابل شخص ثالث» گفت: در اجرای آیین‌نامه داخلی مجلس شورای اسلامی بنابر تقاضای بیش از ۱۰ نفر از وکلای ملت در کمیسیون‌های مربوط در اولویت دستور کار مجلس قرار گرفت اما با توجه به تعطیل بودن مجلس در هفته گذشته بررسی تک تک مواد به هفته جاری موکول شد.
اسدا... جولایی با تقدیر از همکاری خوب هیأت‌رئیسه مجلس شورای اسلامی افزود: کاهش چشمگیر رانندگان زندانی محکوم به پرداخت دیه جرحی و فوتی در شرایطی که سالانه ۳۰۰هزار مجروح و کشته در سوانح رانندگی داشتیم از چشم هیچ کدام از نمایندگان مردم پوشیده نبود، بر همین اساس در چهارم آبان‌ماه با دو فوریت ضرورت دائمی شدن این قانون مترقی در صحن علنی بهارستان مطرح شد.
مدیرعامل ستاد دیه تصریح کرد: در شرایطی که کمتر از ۵ ماه تا پایان مهلت آزمایشی قانون باقی مانده با همکاری این ستاد مجلس درصدد طرحی است که برای همیشه از عقبگرد به قانون ناقص سال ۴۷ پیشگیری کند.
به گزارش مهر؛ جولایی گفت: در سال ۸۲ میزبان بیش از ۳۰ هزار و ۴۰۰ زندانی راننده در سطح کشور بودیم اما امروز به برکت اصلاح قانون و اجرای آن کمتر از هزار و۵۰۰ محکوم دیه ناشی از تصادفات رانندگی در زندان‌ها داریم که با توجه به فراوانی پلاک‌های ثبتی و افزایش باورنکردنی موتورسواران و همچنین تسهیلات جدید در اعطای آسان خودروهای ملی امیدواریم طرح دائمی شدن این قانون مشکلات را رفع کند.
وی، مرگ بیش از ۳۱۵ هزار هموطن در حوادث رانندگی ۱۴ سال گذشته را یک فاجعه عنوان کرد و گفت: طبق آمارهای موجود اگر قانون آزمایشی اصلاح نشود هزار و۵۰۰ زندانی تصادفات رانندگی ۲۰ برابر افزایش می‌یابد

نیش و نوش

همشهری: فروش قسطی ۶۰ هزار خودرو
مگه همون با وام ۲۵ میلیونی فروش بره!!
آرمان امروز: دریاخواری قانونی در دولت قبل
حالا خوبه قانونی بوده !؟!
اعتماد: مرد هزار چهره نفتی
منظور همون آقای "ب- ز" هست دیگه؟!
هفت صبح: بازار خودروهای دست دوم خوابید
مگه نشنیدی که میگن: نو که اومد به بازار کهنه میشه دل‌آزار
همشهری: هر ایرانی فقط یک حساب بانکی
هر دم از این باغ بری می‌رسد
جام‌جم: گزینه‌های روی میز برای حذف کنکور
اینطور که معلومه برای هر چیزی یه گزینه رو میز هست!
فارس: چین معدن ۴۷۰ تنی طلا زیر دریا کشف کرد
فقط طلای چینی رو کم داشتیم که با این کشف دیگه حله!!
ایسنا: بی‌پدر و مادری "مدرن" کودکان امروز
بدون شرح!!!!!
همدان‌پیام: تنور داغ کاندیداها در نمایشگاه بیست‌ویکم مطبوعات
به این میگن سوءاستفاده از فرصت‌ها!!
عصراقتصاد: بسته حمایتی هم نرخ سود بانکی را کم نکرد
کار از بسته حمایتی هم گذشته!
تسنیم: حذف شدگان یارانه در مرز ۳ میلیون
یواش یواش به مرز ۷۵ میلیون هم میرسه!
تابناک: ازدواج بیمه می‌شود
چه اقدام مفید و به جایی!!
همدان‌پیام: گرگ‌ها را میزبانی می‌کنیم
یعنی دیگه از حمله گرگ‌ها در امانیم؟!
تسنیم: امسال سال "النینو" در ایران است
آخر نفهمیدیم "النینو" میاد ایران یا نه؟!
ایران: تصمیم‌گیری برای کاهش نرخ سود بانکی ۲ هفته آینده
بزک نمیر بهار میاد...

نگاه

بی‌پدر و مادری مدرن کودکان امروز

کودکان امروز دچار یک بی‌پدر و مادری مدرن شده‌اند، زیرا والدین با توجه به شرایط اقتصادی و اجتماعی صرفاً به دنبال تأمین مسائل رفاهی هستند و این در حالی است که فقط ۲۵ درصد از نیازهای کودک مسائل رفاهی بوده و ۷۵ درصد نیازمند توجه، آرامش و امنیت است.
یک روانشناس گفت: در حال حاضر به شدت نیازمند یک سازمان تخصصی برای کودکان هستیم تا با سیاست‌گذاری‌های صحیح برای آینده کودکان امروز و جوانان فردای کشور برنامه‌ریزی کند؛ زیرا در حوزه کودک در کشور بسیار کم کار شده است.
مهدی بیاتی افزود: در جامعه دچار خود فراموشی شده‌ایم؛ باید به خود احترام بگذاریم و از زندگی لذت ببریم، اما متأسفانه در ایران برخی از مادرها معتقدند تنها لذت زندگی‌شان، ۵۰سال از خودگذشتگی بوده است، درحالی که وقتی به سن ۶۰سالگی می‌رسند با مراجعه به روانشناس مدعی می‌شوند برای اینکه زندگی‌شان شیرین شود، مجبور به تمکین از تمام حرف‌های شوهرشان بوده‌اند. این روان‌شناس با اشاره به تأثیر تکنولوژی بر تربیت کودکان گفت: خانواده‌ها باید بدانند کامپیوتر یک وسیله شخصی نیست و والدین با بی‌توجهی و بدون نظارت بر عملکرد فرزندانشان در فضای اینترنت، موجب بروز آسیب‌های اجتماعی و گرایش آنها به انحراف می‌شوند و حتی دیده شده برخی از والدین سواد استفاده از کامپیوتر را ندارند. به گزارش ایسنا؛ بیاتی با تأکید بر اینکه الگودهی در مسائل فرهنگی باید تغییر کند، افزود: باید سازمان‌های مردم‌نهاد را تقویت کرد، زیرا آنها دغدغه ذهنی دارند و همچون سازمان‌های دولتی در پی رفع تکلیف نیستند.

دانشگاه

تمدید ثبت‌نام کاردانی به کارشناسی ناپیوسته

مشاور عالی سازمان سنجش با اشاره به تمدید تاریخ ثبت‌نام و انتخاب رشته برای آزمون کاردانی به کارشناسی ناپیوسته مؤسسات آموزش عالی غیردولتی و غیرانتفاعی تا تاریخ ۳۰ آبان‌ماه، گفت: برخی کدرشته محل‌های جدید علاوه بر رشته‌های قبلی نیز اعلام شده است.حسین توکلی در گفت‌وگو با تسنیم، افزود: فرصت ثبت‌نام و انتخاب رشته برای شرکت در گزینش رشته‌های تحصیلی پذیرش بر اساس سوابق تحصیلی در آزمون کاردانی به کارشناسی ناپیوسته سال ۹۴ مؤسسات آموزش عالی غیردولتی و غیرانتفاعی تمدید شد.وی بیان کرد: به منظور فراهم کردن تسهیلات بیشتر برای آن دسته از داوطلبانی که تا تاریخ ۲۰ آبان‌ماه برای ثبت‌نام اقدام نکرده‌اند مقرر شد تاریخ ثبت‌نام تا ۳۰ آبان‌ماه ادامه یابد.توکلی گفت: آن دسته از داوطلبانی که فرم ثبت‌نام و انتخاب رشته خود را تکمیل کرده‌اند در صورت تمایل می‌توانند با مراجعه به بخش ویرایش نسبت به ویرایش یا اصلاح کد رشته‌محل‌های انتخابی خود اقدام کنند.

نکته

دو برابر شدن شیوع ام.اس در ۱۵ سال اخیر

بیماری ام.اس در ۱۵ سال اخیر در ایران دو برابر شده است.
رئیس انجمن اعصاب ایران گفت: بیشترین اپیدمی بیماری ام .اس در کشورهای پیشرفته بوده و توجه زیادی برای گسترش نیافتن این بیماری از سوی این کشورها شده است. حسین پاکدامن افزود: بیماری ام. اس در هر ۱۰۰ هزار نفر در آمریکا شیوع دارد و ارتفاع در بروز و شیوع آن تأثیرگذار است.
رئیس انجمن اعصاب ایران با اشاره به اینکه ۱۰۰ هزار نفر در اروپا به این بیماری مبتلا هستند، تصریح کرد: در ۱۵ سال اخیر شیوع بیماری ام. اس در ایران دو برابر شده است.
وی با اشاره به اینکه بیماری ام .اس در زنان دو برابر مردان است، افزود: این بیماری در نوع خود خاص است و یک درمان مشخص برای همه جوابگو نیست.
پاکدامن گفت: هنوز دلیل اصلی بیماری ام. اس نامشخص است و بیشترین کار بر روی درمان آن انجام شده و تاکنون ۱۶ دارو برای آن تولید شده است.

بهداشت

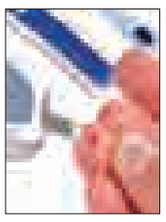

روند افزایشی دیابت نوع ۲ در کشور

برآوردها نشان می‌دهد که ۴/۵میلیون دیابتی در کشور ما وجود دارد که در ۲۰ سال آینده تعداد آن به ۶/۵ میلیون نفر می‌رسد.
معاون مرکز مدیریت بیماری‌های غیرواگیر وزارت بهداشت با بیان اینکه میزان شیوع دیابت کمتر از آنچه که هست نشان داده می‌شود، گفت: در حال حاضر ۳۸۲ میلیون نفر در دنیا به دیابت مبتلا هستند که پیش‌بینی شده در سال ۲۰۳۵ تعداد آنها به ۶۰۰ میلیون نفر برسد.
علیرضا مهدوی گفت: شیوع دیابت نوع ۲ در حال افزایش است که عوامل محیطی، شیوه زندگی، کم‌تحرکی و رژیم غذایی پرکالری از عوامل ایجاد آن است و این عوامل با شهرنشینی و توسعه ارتباط دارد.
وی در زمینه درمان دیابت افزود: با تحرک کافی، تغذیه صحیح، رژیم غذایی کم‌چرب و تأمین کالری مناسب می‌توانیم از بروز دیابت پیشگیری کنیم. همچنین اگر فردی هفت درصد وزن کم کند به میزان ۱۱ درصد از ابتلا به دیابت جلوگیری می‌شود.

مفقودی
کارت دانشجویی محمود نادری‌بدر فرزند محمد به شماره شناسنامه ۳۸۶۰۴۱۶۳۴۰ رشته علوم اقتصاد دانشگاه پیام‌نور همدان به شماره دانشجویی ۹۱۷۷۱۳۵۴۵ مفقود گردیده و از درجه اعتبار ساقط می‌باشد.

آگهی حصر وراثت
آقای داود غیبی دارای شناسنامه شماره ۱۸ به شرح دادخواست به کلاسه۲۳۹/۹۴ش ۱۱۲ح از این حوزه درخواست گواهی حصر وراثت نموده و چنین توضیح داده که شادروان لطفعلی غیبی به شناسنامه شماره ۱ در تاریخ ۹۴/۸/۹ در اقامتگاه دائمی خود بدرود زندگی گفته ورثه آن مرحوم منحصر است به: ۱-داوود غیبی به شماره شناسنامه۱۸ متولد۱۳۶۴ فرزند لطفعلی فرزند متوفی ۲-افسر غیبی به شماره شناسنامه۱۳۸۶ متولد۱۳۵۱ فرزند لطفعلی فرزند متوفی ۳-پری غیبی به شماره شناسنامه۱۵۸۰ متولد۱۳۵۶ فرزند لطفعلی فرزند متوفی ۴-خانمتاج جنگلی به شماره شناسنامه۹۱۳ متولد۱۳۲۷ فرزند بیرامعلی همسر متوفی ۵-مریم غیبی به شماره شناسنامه۱۳۸۵ متولد۱۳۴۹ فرزند لطفعلی فرزند متوفی ۶-فرشته غیبی به شماره شناسنامه۸ متولد۱۳۶۰ فرزند لطفعلی فرزند متوفی اینک با انجام تشریفات مقدماتی درخواست مزبور را در یک نوبت آگهی می‌نماید تا هر کسی اعتراضی دارد و یا وصیتنامه از متوفی نزد او باشد از تاریخ نشر نخستین آگهی ظرف یک ماه تقدیم دارد والا گواهی صادر خواهد شد.
قاضی حوزه ۱۱۲ شورای حل اختلاف م الف(۵۰۴۲)

پیام تاریخ، تمدن و فرهنگ مادستان
The Message Of Madestan's History & Civilization & Culture
روزنامه همدان پیام
۱۰
شنبه ● ۲۳ آبان‌ماه ۱۳۹۴ ● شماره ۲۴۹۸
مادستان
madestan@hamedanpayam.com

در کارگروه شورای هماهنگی مدیریت بحران ملایر مطرح شد:

ملایر آماده مقابله با سرما می‌شود

ملایر- خبرنگار همدان‌پیام: کارگروه شورای هماهنگی مدیریت بحران ملایر در حالی تشکیل شـد که رضا قیاسی به ادارات این شهرستان تأکید کرد: با توجه به پیش‌بینی فصلی پربارش و سـرمای شدید باید از امکانات به گونه‌ای اسـتفاده کنیم که اگر با تکانه سنگینی روبه‌رو شدیم بتوانیم آن را مدیریت کنیم.

سرپرست فرمانداری ویژه ملایر در این کارگروه با بیان اینکه بحث تکانه‌ها شامل ۳ مرحله می‌شود، افزود: نخستین شکل تکانه تخاصمی است که هر گونه تجاوز نظامی و غیرنظامی را شـامل می‌شـود، دومین نوع تکانه‌های طبیعی چون سیل، زلزله، سرما و خشکسالی هستند که در این زمینه کشور ما در شرایطی قرار گرفته که در مسیر گسل‌های زلزله‌خیز قرار دارد.

قیاسی گفت: سیل و بارش زیاد باران نیز گاهی بحران‌هایی را ایجاد می‌کند که در اطراف خودمان نیز شاهد این تکانه بودیم، چند سالی هم هست که گریبانگیر خشکسـالی هسـتیم که باید در همه این زمینه‌ها برای مقابله با بحران آماده باشیم. وی سـومین نوع تکانه را تکانه‌های غیرقابل پیش‌بینی دانسـت و افزود: با توجه به پیش‌بینی فصلی پربارش و سرمای شدید باید با برنامه‌ریزی از امکانات به گونه‌ای اسـتفاده کنیم که اگر با تکانه سنگینی روبه‌رو شـدیم بتوانیم آن را مدیریت کنیم. قیاسـی بر پیگیری بیمه فعالان بخش کشاورزی در فصل سـرما به ویژه باغداران و کشاورزان تأکید کرد و گفت: آب و نان کف نیاز مردم اسـت و باید کنترل‌های لازم مانند وجود موتور برق در نانوایی‌ها انجام شـود تا ضریب اطمینـان بالا رود. رئیس اداره جهاد کشـاورزی ملایر نیز در این کارگروه با بیان اینکه پدیده سرما را همیشـه در شهرستان داشته‌ایم و باید آمادگی لازم را در این زمینه داشته باشـیم، افزود: در اداره جهادکشاورزی به صورت عمومی از طریق سامانه پیامکی جهادکشاورزی به باغداران، گلخانه‌داران و... اطلاع‌رسانی‌های لازم انجام می‌شود.

خبـر

فرماندار کبودراهنگ خبر داد

رهایی از کانکس با ساخت مدرسه در روستای رامیشان کبودراهنگ

فرماندار شهرستان کبودراهنگ از آغاز عملیات ساخت مدرسه خیرسـاز روستای رامیشان این شهرستان خبر داد و گفت: تعدادی از کلاس‌های این روسـتا در کانکس برگزار می‌شـد که خیران با کمک به سـاخت تعدادی کلاس درس دانش‌آموزان توانسـتند از کلاس درس بهره‌مند شوند.

احسان قنبری در گفت‌وگو با فارس، اظهار کرد: برای توسعه تعلیم و تربیت در مناطق روسـتایی، مدتی اسـت که خیرین مدرسه‌ساز اقـدام به سـاخت و توسـعه فضاهای آموزشـی در شهرسـتان کبودراهنگ کرده‌اند.

وی گفـت: اخیراً شـاهد اعلام حضور یک خیر مدرسه‌سـاز در روستای رامیشـان بوده‌ایم که اقدام به احداث مدرسه چهارکلاسه شهید زراعی کرده است.

فرماندار شهرسـتان کبودراهنگ اضافه کرد: زیربنای این مدرسـه چهارکلاسـه، ۱۶۸ مترمربع با اختصاص اعتبـار یک‌میلیارد ریال است.

وی ادامه داد: ۹۰ درصد از این اعتبار توسـط خیرین تأ مین شده که ۵۰ درصد از آن تخصیص یافته است و ۱۰ درصد از آن توسط خودیاری اهالی است.

قنبری در خصوص کلاس‌های درسی این مدرسه گفت: قبلاً چند کلاس از دانش‌آموزان این مدرسـه در کانکس درس می‌خواندند که با احداث این فضای آموزشـی مشـکلات آموزشی این روستا رفع خواهد شد.

وی ضمن تقدیر از خیرین مدرسه‌سـاز شهرستان بیان کرد: امروزه خیرین در عرصه‌های مختلف ساخت مساجد، حسینیه‌ها، فضاهای درمانی و مدارس حضور چشمگیری دارند.

مدیر آب و فاضلاب روستایی کبودرآهنگ خبر داد

خسارت ۲۵۰میلیونی به تأسیسات آبرسانی آب‌مشکین

مدیر آب و فاضلاب روستایی شهرستان کبودراهنگ از خسارت ۲۵۰ میلیون ریالی به تأسیسات آبرسانی روستای «آب‌مشکین» این شهرستان براثر بارندگی‌های چند روز اخیر و جاری شدن سیلاب خبر داد.

باقر پور قاسـمی در گفت وگو با مهر، با اشـاره به بارندگی‌های اخیر در شهرسـتان کبودراهنگ که باعث جاری شدن سیلاب در برخی از مناطق این شهرستان شده بود، افزود: در این راستا یکی از چاه‌های روستای «آب مشکین» از توابع بخش شیرین‌سو شهرستان کبودراهنگ دچار خسارت شده است.

وی در ادامه نوع خسـارت را سـوختن الکتروپمپ و پر شـدن چاه از گل‌ولای عنوان و میزان خسـارت وارد شـده را مبلغ ۲۵۰ میلیون ریال اعلام کرد. مدیر آب و فاضلاب روسـتایی شهرستان کبودرآهنگ یادآور شد: روستای آب مشکین این شهرستان دارای ۶۰۹ خانوار و ۲ هزار و ۳۱۱ نفر جمعیت اسـت. وی با اشاره به اینکه این شهرستان دارای ۱۲۷ روستاست، اظهار کرد: از این تعداد ۹۱ روسـتا با جمعیت ۸۳ هزار و ۴۳۸ نفر تحت پوشش خدمات شرکت آب و فاضلاب روستایی قرار دارد. پور قاسمی بابیان اینکه آبفار شهرسـتان کبودرآهنگ دارای ۲۰ هزار و ۷۱۳ مشترک است، بیان کرد: خدمات‌رسـانی به مردم از وظایف امور آبفار شهرستان اسـت و شرکت آب و فاضلاب روستایی با تمام توان برای تأمین آب شرب سالم و بهداشتی روستاییان برنامه‌ریزی می‌کند.

محیط‌زیست

برگزاری کنفرانس مهندسی محیط زیست در دانشگاه صنعتی

نخسـتین کنفرانس مهندسـی و تکنولوژی های سبز برای آینده پایدار در دانشگاه صنعتی امیرکبیر آغاز به کار کرد.

بـه گزارش محیط زیسـت ایران، نخسـتین کنفرانس مهندسـی و تکنولوژی های سـبز برای آینده پایدار با حضور معاون وزیر نفت و مدیرعامل شرکت ملی صنایع پتروشیمی ایران، رئیس دانشگاه صنعتی امیرکبیر و جمعی از متخصصان دانشگاهی و صنعتی از داخل و خارج کشور گشایش یافت.

کنفرانس دو روزه بر محورهای اصلی 'فناوری های سـبز در صنعت نفت، گاز و پتروشـیمی'، گازهای گلخانه‌ای؛ فرصت‌ها و تهدیدها' و 'دی اکسید کربن، جداسازی، ذخیره‌سازی و تکنولوژی‌های تبدیل و کاربرد آن' تکیه دارد.

کنفرانس مهندسی و تکنولوژی‌های سـبز برای آینده پایدار، اهداف متعددی همچون تبیین اصول مهندسی سبز برای متخصصان طراحی فرایند در صنایع و الزام به طراحی فرایندهای مهندسی شیمی در جهت توسـعه پایدار، تصمیم‌سازی، فرهنگ‌سازی و ترویج دانش مهندسی سبز در دولت، صنعت و دانشگاه و ارتباط آنها به منظور کاهش انتشار گازهای گلخانه‌ای و بررسـی تهدیدها و فرصتها در کاهش انتشـار گازهای گلخانه‌ای را دنبال می‌کند.

مطالعه و معرفی فرایندهای نوین و کم مصرف انرژی و کم ضایعات، تبیین لزوم احداث پارک‌های اکو صنعتی در ایران (همزیستی صنعتی)، مطالعه و ارائه راهکارهای مناسب برای کاهش مصرف آب در صنایع، تبیین ضرورت‌های مربوط به دی‌اکسیدکربن و تقویت روحیه تحقیق و اعتلای موقعیت آموزشی، علمی و فنی دانشجویان و صنعتگران از دیگر اهدف این کنفرانس است.

مدیر جهادکشاورزی نهاوند خبر داد:

زیان ۱۲میلیاردی پرورش دهندگان ماهی

▪ حال ناخوش ماهیان نهاوند به عنوان خواهرخوانده شیلات غیر ساحلی کشور

تولیدکنندگان نهاوند به عنوان قطب تولید ماهی اسـتان همدان امسـال ۱۲ میلیارد تومان زیان مالی دیده‌اند.

از دیرباز شهرستان نهاوند به علت داشتن بیـش از۱۰ سـراب و رودخانه پر آب و۲۸۶ دهنه چشـمه و چاه عمیق و نیمه عمیق مکان مناسبی برای پرورش ماهیان سرد وگرم آبی بوده است.

در این شهرسـتان بیش از ۶۲ سـایت، مزرعه و اسـتخر پـرورش ماهی وجود دارد که سـالیانه ۸۵ میلیون قطعه تخم و بچه ماهی چشم زده و دو هزار و۵۰۰تن گوشت سفید ماهی قزل‌آلا تولید می‌کنند که در کل سـایت‌های تکثیر ماهی قزل آلای نهاونـد ۲۰ درصـد از بچه ماهی کشور را تأمین می‌کنند.

در بیان ظرفیت این شهرسـتان در زمینه شـیلات باید گفت کـه ماهی قزل‌آلای تولیـدی نهاونـد که شـامل بچه‌ماهی چشم‌زده و گوشت سفید است به تمامی نقاط کشور و حتی کشورهای خاورمیانه صادر می‌شود همچنین ۳ واحد کار تولید و پرورش انواع ماهی‌های آکواریومی و تزئینی را در نهاوند انجام می‌دهند.

در این شهرسـتان ۳۷۵ نفـر در عرصه شـیلات به صـورت دائمی مشـغول بـه کار هسـتند و همین تـلاش آنها و سرمایه‌گذاران بخش خصوصی موجب شد که شهرسـتان نهاوند به عنوان شهر خواهر خوانده شـیلات غیر سـاحلی کشور با شمال خوانده شود.

روستای بابارسـتم نهاوند نیز به علت مزرعه‌های متعـدد تولید ماهی قزل‌آلا به دهکده شیلاتی کشور معروف شده اسـت علت آن همکاری خوب مردم، گذر رودخانه گاماسـیاب از کنار این روسـتا و وجود چشـمه‌های فراوان و نزدیکـی بـه شهرسـتان نهاوند و سرمایه‌گذاری بخش خصوصی است.

شهرت این شهرستان در پرورش ماهی چنان بود که حتـی از محل اعتبارات سفر مقام معظم رهبری به استان همدان و اعتبارات ملی بیـش از ۲۵۰ میلیون تومـان برای احداث سـایت پرورش ماهی کمک بلاعـوض در نظر گرفته شد.

اما بـا این همـه ظرفیت، مدیـر جهاد کشـاورزی نهاونـد از بـروز بیماری ویروسـی «وی .اچ.اس» در بین ماهیان شهرسـتان خبر داده و گفته اسـت که تولیدکننـدگان شـیلات در شهرسـتان نهاوند دچار خسارت‌های مالی فراوانی شده‌اند.

احمد باقـری افزود: بـرای جبران این خسـارت از دستگاه‌های متولی از جمله صنـدوق بیمه محصولات کشـاورزی و شـیلات می‌خواهیـم بـه کمـک تولیدکنندگان شیلات نهاوند بیایند.

مدیر جهادکشاورزی شهرستان نهاوند با بیان اینکه در نهاوند ۴۱ استخر و مزرعه تولید ماهی وجود دارد، بیان کرد: این در حالی اسـت که بیش از ۵۰ درصد تولید ماهی استان، توسط تولیدکنندگان ماهی نهاوند تأمین می‌شود که نقش مؤثری در توسعه اشـتغال و رونق تولید در سطح استان دارد.

وی بـا اشـاره بـه اینکه بـرای توجیه تولیدکننـدگان ماهـی در نهاوند برای آشنایی با چگونگی مقابله با بیماری‌هایی از قبیل «وی.اچ.اس» دوره‌های آموزشی و کارگاه‌های آموزش برگزار شده است، افزود: متأسفانه بر اثر بی‌احتیاطی و آشنا نبودن با این بیماری ویروسی حدود دو سـال اسـت که تولیدکنندگان ماهی در نهاوند دچار خسارت شده‌اند.

باقـری بـر ضـرورت توجه بـه بیمه محصولات کشاورزی تأکید کرد و گفت: بیمه محصولات کشاورزی موجب ایجاد آرامش روانی و اجتماعی برای کشاورزان و تولیدکنندگان می‌شود.

وی با بیان اینکه متولیان بیمه محصولات نیـز بایـد به تعهـدات خـود در قبال کشاورزان عمل کنند، افزود: متولیان بیمه آنچنان که مورد توجه کشـاورزان است عمل نمی‌کنند که برای حل این مشـکل باید صندوق بیمه محصولات کشاورزی نسـبت به ایجاد اعتماد عمومی در بین کشاورزان اقدام‌های شایسته‌ای را انجام دهد.

مدیر جهاد کشـاورزی شهرستان نهاوند گفـت: یکـی از خواسـته‌های منطقی تولیدکننـدگان شـیلات در نهاونـد استمهال تسـهیلات کشاورزی است که در سال‌های گذشـته از بانک‌های عامل دریافت کرده‌اند.

وی اظهـار کـرد: بانک‌هـا می‌توانند با اعطای مهلت مناسـب برای بازپرداخت تسـهیلات به کمـک بخـش تولید و کشاورزان بیایند.

باقـری تأمین سـرمایه در گردش برای تولیدکنندگان بخش کشاورزی و شیلات را مهـم خواند و گفت: اگـر بانک‌های عامل شهرسـتان بـه این نکتـه توجه کنند می‌تواننـد در اجرای برنامه اقتصاد مقاومتی سهیم شوند.

مشکلی برای تأمین سوخت زمستانی در ملایر نیست

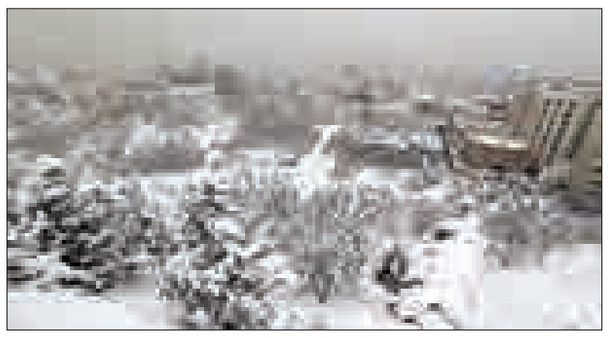

رئیس شرکت پخش فرآورده‌های نفتی ملایر گفت: با ایجاد انبارهای جدید نفت در این شهرستان، ظرفیت ذخیره‌سازی سوخت در ملایر تا ۶۷ میلیون لیتر رسید و مشکلی از نظر تأمین سـوخت فصل سرما حتی در شرایط بحران وجود ندارد.

به گزارش ایرنا، سـعید طلایی روز دوشنبه در نشسـت کمیته حمل و نقل و سوخت شهرسـتان ملایر افزود: بـا توجه به حجم بـالای مخـازن انبارهـای نفـت در این شهرسـتان، نیاز سوخت شـهرهای ملایر، تویسرکان و نهاوند در منطقه جنوب استان همدان تأمین می‌شود.

وی اظهار کرد: در شـش ماهه امسال میزان مصرف بنزین در ملایر با ۳۹ میلیون و ۹۹۲ هزار لیتر به میزان ۱/۴ درصد افزایش، نفت سـفید با ۷۳۶ هزار لیتر مصرف ۱۳ درصد کاهش، نفـت گاز با ۴۵میلیون و ۳۴۲ هزار لیتر ۱/۲ درصد افزایش و سی. ان .جی با ۱۰ میلیون و ۱۹۷ هـزار و ۲۹کیلوگرم مصرف حدود سه دهم درصد نسبت به مدت مشابه سال قبل افزایش یافته است.

طلایی گفت: همچنین در شش ماهه امسال در بخـش حمل و نقـل ۳۵ میلیون و ۲۳۰ هزار لیتر سـوخت مصرف شده که نسبت به مدت مشابه سال قبل ۳/۹ درصد افزایش داشته است.

وی بیان کرد: در هفت ماهه امسال مصرف سوخت در بخش صنایع ۳۱ درصد کاهش، در بخش کشاورزی سه درصد و در بخش ادوات کشـاورزی ۱۶ درصد افزایش داشته و در ۴۶ روز گذشـته ۹میلیون و ۴۷۱ هزار لیتر بنزین و ۱۱ میلیون و ۳۸ هزار لیتر نفت گاز در این شهرسـتان مصرف شده و میزان مصرف بنزیـن ۲/۵ درصد و نفت گاز ۱/۴ درصـد کاهش یافته که نشـان از موفقیت اجرای طرح پیمایش دارد.

وی خواستار مشخص کردن فروشندگی‌های مواد نفتی روستایی برای تخلیه فرآورده‌های سـوختی در مواقع بحران در فصل سـرما از سـوی تعاون روستایی شـد و گفت: ما آمادگـی کامل داریم در صورت قطع گاز تا هفت روز سـوخت ذخیره مصرف‌کنندگان عمده چون بیمارسـتان‌ها و مدارس و سایر مصرف‌کنندگان را تا ۱۴ روز تأمین کنیم.

طلایی همچنین بر لزوم اطلاع‌رسـانی‌های لازم توسـط بخشـداران و دهیـاران بـه روسـتاییان برای اخذ کالا برگ نفت سفید تـا پیش از اتمام آخرین مهلت آن در موعد مقرر تأکید کرد.

راه‌اندازی نسل سوم اینترنت تلفن همراه در تویسرکان

مدیر امور مشترکین تلفن همراه شرکت مخابرات همدان گفت: مردم تویسـرکان تا پایان آبان‌ماه امسـال از نسل سوم اینترنت تلفن همراه برخوردار خواهند شد.

حسنعلی نسیم‌دوست در گفت‌وگو با فارس با اشاره به راه‌اندازی اینترنت ۴ گیگابایت به منظور بالا رفتن سرعت اینترنت تلفن همراه، اظهار کرد: از ابتدای سال گذشته تجهیزات این سـایت به منظور افزایـش خدمات به مشـترکین تلفن همراه در همدان راه‌اندازی شد.

وی با بیان اینکه تجهیزات نصب و راه‌اندازی اینترنت نسل جدید به مرور وارد کشور شده و به تدریج سـهمیه‌بندی در استان‌ها انجام می‌شـود، گفت: هم‌اکنون اینترنت نسـل چهارم در شـهر همدان راه‌اندازی شـده و به مرور در سایر شهرستان‌ها نیز راه‌اندازی خواهد شد.

مدیر امور مشـترکین تلفن همراه شـرکت مخابـرات همدان با بیان اینکـه هم اکنون در شـهر همدان، ملایر و نهاوند نسل سوم اینترنـت موبایل راه‌اندازی شـده اسـت، خاطرنشـان کرد: امیدواریم تا پایان آبان‌ماه نیز در شهر تویسـرکان شاهد راه‌اندازی آن باشیم.

وی در ادامه سـخنانش با بیان اینکه برنامه بعدی راه‌اندازی اینترنت نسل سوم در سایر شهرستان‌هاست که اولویت با شهرستان بهار است، افزود: به محض رسیدن تجهیزات و راه‌اندازی این سـایت در تویسرکان، مابقی پنج شهرسـتان نیز به مـرور مجهز به این سیستم خواهند شد.

نسیم‌دوسـت با بیان اینکه هم‌اکنون هفت سایت اینترنت ۴G در همدان وجود دارد، گفت: در این شهر ۷۰ سایت ۳G راه‌اندازی شـده که ۱۱ سایت آن امسـال اضافه شده است.

وی بـا بیان اینکـه ۱۱۰ سـایت ۲G در همدان وجود دارد کـه امیدواریم همه آنها تا پایان سـال به اینترنت نسل سوم (۳G) مجهز شوند، افزود: تلاش می‌کنیم امکانات لازم در خصـوص راه‌اندازی نسـل جدید اینترنت را در سـایر شهرستان‌ها بگیریم که البته مذاکراتی در این زمینه با مرکز صورت گرفته است.

مدیر امور مشـترکین تلفن همراه شـرکت مخابـرات همـدان با بیـان اینکـه میزان رضایتمندی مشترکین در خصوص استفاده از اینترنـت پرسـرعت بالاسـت، تصریح کرد: تقاضا در شهرستان‌های فاقد امکانات اینترنتی بسـیار است و سعی داریم به مرور مشکلات سایر بخش‌ها را نیز رفع کنیم.

وی با بیان اینکه سـعی خواهیم کرد تعداد سایت‌ها را در اسـتان افزایش دهیم، افزود: اضافه شـدن ۶سـایت دیگر در شهرستان ملایـر و نیز تعدادی در نهاونـد در برنامه اسـت. نسیم‌دوست با بیان اینکه ابتدا سعی خواهیم کـرد مناطق پر ترافیک را مجهز به سـایت ۴G کنیم، خاطرنشان کرد: به دلیل سرعت پایین اینترنت نسل دوم دانلود فایل و تصاویر از سوی مشترکین امکان‌پذیر نبوده و درصدد هسـتیم تمام آنها را به نسل سوم مجهـز کنیم. وی با بیان اینکـه در این عمل سـایت ۳G به سایت ۲G اضافه شـده و تجهیزات جدید نصب می‌شود، گفت: بـا این روش می‌توان پاسخگوی نیـاز بسـیاری از مشترکین بود.

خبـر

کشاورزان اسدآباد مشکل برداشت چغندرقند دارند

مدیر جهاد کشـاورزی شهرستان اسدآباد گفت: تاکنون مقدار ۶۵ هزار تن محصول چغندرقند تحویل کارخانه‌های همدان شده است.

ناصر فتاحی افزود: مقدار ۳ الی ۴ هزار تن از این محصول نیز در سر مزارع و روستاها دپو شده اسـت. وی بیان کرد: تاکنون ۷۸۰ میلیون تومان وجه نقد بابت تحویل چغندر قند به کشـاورزان پرداخت شده اسـت. فتاحی با بیان اینکه با توجه به شرایط جوی برداشت چغندر به کندی و با مشـکلات زیادی همراه شده است، افزود: کامیون‌های حمل به علت شرایط بد اراضی و جاده‌های بین مزارع رغبت به حمل چغندر قند ندارند و درخواست وجوه غیرقانونی می‌نمایند. مدیرجهاد کشاورزی شهرستان اسدآباد افزود: اگر برداشت چغندر قند در اسرع وقت انجام نگیرد کاشت غلات به خصوص گندم به تعویق افتاده و با مشکلات خاص خود مواجه می‌شود.

زمینه‌های لازم برای برپایی نماز جماعت فراهم شود

مسئول سیاسـی انتظامی فرمانداری اسـدآباد با تاکید بر تقویت نماز جماعت در ادارات شهرسـتان گفت: اشـاعه اقامه نمازجماعت در ادارات و نهادهای شهرسـتان نیاز به فراهم شدن زمینه‌های لازم و امکانات دارد و باید تلاش بیشتری انجام شود.

به گزارش ایرنا، رشـید آبیار در شورای هم اندیشی بسیج کارمندی و کارگری اسدآباد با اشـاره به اینکه برخی از ادارات این شهرستان به دلیل نداشتن فضای مناسب برای اقامه نماز از فضیلت نماز اول وقت و جماعت محروم می‌شـوند افزود: مسئولان این گونه ادارات باید به فکر چاره‌ای باشند تا با مهیاکردن محیطی مناسب کارکنان اداره خود را از فضیلت نماز اول وقت و جماعت بهره مند سازند.

وی با بیان اینکه تکریم ارباب رجوع از اهمیت ویژه‌ای برخوردار است گفت: مردم مشـکلاتی دارند که ممکن است به واسطه این مشکلات درخواسـت منطقی هم نداشته باشـند، اما این موضوع دلیل برخورد نامناسب با آنها نیست. آبیار با اشاره به رهنمودهای رهبرمعظم انقلاب در برخورد مناسب مسـئولان با مردم اظهارکرد: مدیران دستگاه‌های دولتی باید خود را خدمتگزار مردم بدانند. مسـئول سیاسـی انتظامی فرمانداری اسـدآباد با اشاره به نقش روابط عمومی در پیشبرد اهداف ادارات و سـازمان‌ها گفت: ایـن افراد باید در دوره‌های آموزشـی تخصصی شرکت کنند و از دامنه اطلاعات قوی و گسترده برخوردار باشـند تا بتوانند به نحو احسـن به وظایف خـود عمل کنند. وی با تأکید بر کاهش بار مالی بر دوش دولت از مدیران ادارات خواسـت در مصرف آب، برق، گاز، تلفن و سایر اموال و امکانات دولتی صرفه جویی کنند و فرهنگ قناعت را دربین کارکنان ترویج دهند. شهرستان اسـدآباد ۱۰۷هزار جمعیت دارد و در ۴۵ کیلومتری همدان واقع شده است.

کسب رتبه نخست نهاوند در تشکیل تعاونی در ۶ ماهه نخست سال

نهاوند- خبرنگار همدان پیام: شهرسـتان نهاوند با داشـتن۱۵۴ تعاونی فعال و در دست اجرا رتبه نخست تشکیل تعاونی را در استان در ۶ ماهه نخست سال ۹۴ کسب کرده است.

رئیس تعاون، کار و رفاه اجتماعی شهرسـتان نهاوند با اعلام این خبر گفت: شهرسـتان نهاوند با داشـتن ۱۵۴ تعاونی فعال و در دسـت اجـرا ۱۵۵ هزار نفـر عضو دارد. جلال غیاثوند افـزود: در نیمه اول سـال ۹۴ اداره تعـاون، کار و رفاه اجتماعی ۱۸ تعاونی را تشـکیل داده اسـت که در نظر داریم این تعداد تعاونی را در سالجاری به ۲۱ تعاونی ارتقا دهیم.ژ وی گفت: تعاونی‌های این شهرستان در زمینه‌های کشاورزی، صنعتی و خدماتی در حال فعالیت هستند. غیاثوند در پایان امکان‌سنجی روستاها برای ایجاد مشاغل خانگی و ایجاد اشتغال پایدار را از جمله برنامه‌های این نهاد بیان کرد.

محور گنجنامه_تویسرکان مسدود شد

مدیرکل راه‌وشهرسازی استان همدان گفت: برای پیشگیری از بروز سوانح جاده‌ای محور گنجنامه- تویسرکان تا پایان سال بسته خواهد بود.

محمد رودباری اظهار کرد: محور گنجنامه- تویسـرکان از شب گذشته به علت بارش برف و کولاک بسـته شد که تا فروردین سال آینده برای جلوگیری از بروز حوادث رانندگی بسـته می‌ماند. وی در گفت‌وگو با ایسنا، یادآور شد: اگر این جاده باز بماند در زمستان مردم با مشکل مواجه می‌شـوند، بنابراین طبق سنوات گذشـته این محور را مسدود کرده‌ایم.

رودباری خاطرنشان کرد: محورهای آوج، همدان، رزن، اسدآباد، جوکار، تویسرکان و ملایر روزهای گذشته شاهد بارش برف بودند که بلافاصله اکیپ‌های راهـداری عملیات برف‌روبی و نمک‌پاشـی را انجام دادند.

مدیرکل راه‌وشهرسازی استان با بیان اینکه در حال حاضر تمامی راه‌های استان وضعیت عادی دارند، تصریح کرد: راهداری‌های استان هرساله برای بدترین شرایط آماده می‌شوند و در حال حاضر نیز ۳۴ پایگاه راهداری در استان همدان تجهیز شده است.

پیام تاریخ، تمدن و فرهنگ مادستان
The Message Of Madestan's History & Civilization & Culture
روزنامه همدان پیام
۱۱
شنبه ● ۲۳ آبان‌ماه ۱۳۹۴ ● شماره ۲۴۹۸
ورزشی
varzesh@hamedanpayam.com

فضا، المپیکی نیست

هادی ساعی و علیرضا دبیر ۲ تن از قهرمانان المپیک معتقدند در شرایط موجود، فضای المپیکی بر ورزش کشور حاکم نیست.
به گزارش ایسنا، هادی ساعی و علیرضا دبیر هر ۲ معتقد هستند که در فاصله ۸ ماه مانده به مسابقات المپیک ۲۰۱۶ ریو فضای المپیکی بر ورزش کشور حاکم نیست و رسانه‌ها و مطبوعات ورزشی باید به عوض شدن چنین فضایی کمک کنند. هادی ساعی با تاکید بر اینکه در شرایطی که زمان زیادی تا المپیک باقی نمانده ورزش کشور رنگ و بوی المپیکی ندارد، گفت: من به عنوان کسی که ۳ بار رقابت المپیک را تجربه کرده در خصوص المپیک ریو احساس خطر می‌کنم چراکه هیچ رنگ و بویی از المپیک نیست. وزارت ورزش و جوانان، کمیته ملی المپیک و مطبوعات حال و هوایی را که در المپیک‌های قبلی وجود داشته، ندارند. همچنین علیرضا دبیر قهرمان المپیک ۲۰۰۰ سیدنی در خصوص المپیک ۲۰۱۶ ریو گفت: در خصوص کسب مدال در المپیک صحبت کردن زود است و باید ابتدا سهمیه‌های آن کسب شود. البته با حرف هادی ساعی پرافتخارترین ورزشکار ایران هم موافقم که باید شرایط المپیکی شود و حال و هوای المپیکی بر ورزش کشور با کمک رسانه‌ها حاکم شود. نایب رئیس دوم کمیته ملی المپیک همچنین خاطرنشان کرد: ما کارمان را در کمیته ملی المپیک انجام می‌دهیم. در ۲ یا ۳ رشته که احتمال کسب مدال در المپیک ریو را داریم، بودجه ویژه‌ای به این رشته‌ها اختصاص داده شد و مبلغ بودجه تا ۲ برابر افزایش داشت تا آنها موفق شوند.

یادداشت

دوئل پیچیده برای تصاحب دوبنده

رقابت برای تصاحب دوبنده تیم ملی کشتی در مسابقات المپیک ۲۰۱۶ ریو امسال از همان استارت کار جذاب و تماشایی از آب در آمده و این دوئل نفس‌گیر بی تردید در روز پایانی انتخابی تیم ملی کشتی آزاد به اوج می‌رسد.
مرحله نخست انتخابی تیم ملی اما وصف‌ناپذیرتر از چیزی بود که تصورش را می‌کردیم. از رقابت مردانی چون احسان لشگری در مرحله نخست انتخابی تیم ملی پیدا بود که معادله پیچیده‌ای برای رسیدن به تیم ملی برقرار شده است.
این وسط اما ماجرا با توجه به غیبت برخی چهره‌های نامدار پیچیده‌تر هم می‌شود. با توجه به غیبت برخی چهره‌های نامدار در رقابت‌های کشتی قهرمانی کشور این کشتی‌گیران برای حضور در مرحله نهایی انتخابی تیم ملی باید به فکر کسب مجوز حضور در جام تختی باشند.
دارندگان مدال‌های طلا و نقره مسابقات کشتی قهرمانی ۲۰۱۵ آسیا، کشتی‌گیران ملی‌پوش مسابقات جهانی ۲۰۱۵ آمریکا که موفق به کسب سهمیه و مدال نشده‌اند، تمام مدال آوران مسابقات جهانی ۲۰۱۴ ازبکستان و دارندگان مدال طلای بازی‌های آسیایی ۲۰۱۴ اینچئون نظیر میثم مصطفی‌جوکار جواز حضور در جام تختی به عنوان مرحله اول انتخابی تیم ملی را دارا هستند و نیازی به حضورشان در مسابقات قهرمانی کشور نبود، اما در این بین بودند کشتی‌گیرانی که با وجود نداشتن این مجوز در مسابقات قهرمانی کشور که به منزله کسب مجوز جام تختی بود به میدان نرفتند.
بر اساس فرایند انتخاب تیم‌های ملی کشتی در سال ۹۴ – ۹۵ کشتی‌گیرانی که واجد شرایط درج شده در این فرایند نیستند برای کسب سهمیه حضور در مرحله نخست انتخابی تیم ملی (جام تختی) باید در مسابقات قهرمانی کشور روی تشک می‌رفتند.
یکی از این کشتی‌گیران سرشناس عزت‌ا... اکبری، دارنده مدال نقره ۲۰۱۳ جهان بود که با توجه به کسب مدال نقره در بازی‌های آسیایی واجد شرایط حضور در جام تختی نمی‌شد و باید مجوز این مسابقات را در قهرمانی کشور به‌دست می‌آورد که این اتفاق با وجود حضور اکبری در اردوهای تیم ملی رخ نداد و یکی از غایبان سرشناس در کنار مهدی تقوی قهرمان جهان نام گرفت.
به این ترتیب به نظر می‌رسد عزت اکبری شانسی برای حضور در انتخابی تیم ملی نداشته باشد، اما عجیب است که این کشتی‌گیر همچنان با حضور در اردوهای تیم ملی تمرینات خود را پیگیری می‌کند و شاید شانسی فراتر از قانون برای خود قائل است و امیدی به تبصره‌های جنبی دارد.
از سوی دیگر مسئولان فدراسیون کشتی مصاحبه می‌کنند و معتقدند که مهدی تقوی دارنده نشان طلای جهان با توجه به غیبت خود در قهرمانی کشور شانس دیگری برای رسیدن به دوبنده تیم ملی ندارد.
به نظر می‌رسد به زودی شورای فنی (البته بعد از درخواست اکبری و بعضی کشتی‌گیران دیگر) مجوز حضور برخی کشتی‌گیران را در جام تختی صادر خواهد کرد که بدون شک یکی از آنها عزت اکبری خواهد بود.
اگر قرار است چنین فرصتی در اختیار اکبری قرار گیرد؛ هستند کشتی‌گیران سرشناسی که آنها هم می‌توانند از این فرصت استفاده کنند. کشتی‌گیری مانند مهدی تقوی از نظر افتخارات، جایگاه به مراتب بالاتری نسبت به اکبری دارد و اگر قرار است چنین امتیازی برای اکبری لحاظ شود مهدی تقوی هم نباید از آن بی نصیب بماند.
در هر صورت با توجه به شرایطی که عزت‌ا... اکبری دارد شامل هیچکدام از بندهای فرایند برای حضور در جام تختی نمی‌شود چرا که او اگر می‌خواست مجوز حضور در مرحله نخست انتخابی تیم ملی (جام تختی) را کسب کند باید در مسابقات قهرمانی کشور حضور پیدا می‌کرد که این اتفاق رخ نداد.
به هر حال انتظار می‌رود مانند گذشته توپ به زمین اعضای شورای فنی بیفتد تا رأی نهایی را در این زمینه صادر کنند که به نظر می‌رسد از همین حالا باید این نظر را مثبت دانست؛ چراکه علیرضا قاسمی در مسابقات جهانی (در وزن ۷۴ کیلوگرم) نتوانست انتظارات را آنطور که باید برآورده کند و دادن شانس مجدد به عزت اکبری نایب قهرمان جهان بهترین گزینه ممکن است. شاید اگر احسان لشگری هم می‌دانست از این راه می‌تواند جواز حضور در مرحله نخست انتخابی را کسب کند او هم متوسل به این تبصره می‌شد و زحمت حضور در مسابقات قهرمانی کشور را به خود نمی‌داد.
هر چند که بهتر است در این زمینه سلیقه‌ای عمل نشود و اگر قرار است فرصتی قائل شد این فرصت به صورت برابر و عادلانه در اختیار نفراتی که شایسته آن هستند قرار داده شود و همه به یک چشم دیده شوند؛ آن هم دیده عدالت.

بازی با اعداد در ایستگاه چهاردهم

تمام آنچه که باید از حال و روز لیگ یک بدانید

عبور ۲۵ توپ از خط دروازه‌ها و معدل گل ۲ و نیم برای هر بازی آمار خوبی بود که در هفته چهاردهم لیگ دسته اول به ثبت رسید.
رقابت‌های لیگ یک در بالای جدول سخت و نفس‌گیر دنبال می‌شود. امتیازدهی تیم‌های پیکان و فجرسپاسی در هفته‌های اخیر موجب خوشحالی دیگر مدعیان شده است. هر چند خیلی‌ها هنوز هم این ۲ تیم را مدعی اصلی قهرمانی و صعود به لیگ برتر می‌دانند.
با همه امتیازات از دست رفته پیکان و فجرسپاسی، این ۲ تیم کمترین باخت را در بین تیم‌های مدعی داشته‌اند. از سویی پیکان صاحب بهترین خط حمله است. این تیم در ۱۴ بازی سپری شده ۲۲ گل به ثمر رسانده است. فجرسپاسی شیراز هم با سربازان خود در همین تعداد بازی تنها ۶ گل دریافت کرده است.
حضور تیم خونه به خونه بابل در رده سوم جدول نوید روزهای خوب را برای فوتبال مازندران می‌دهد. در حالی که هر تیم لیگ برتری در ترکیب خود چندین بازیکن مازنی شاخص دارد اما این استان سال‌های سال است که صاحب نماینده در لیگ برتر نیست که این بیشتر به خاطر کمبود امکانات سخت افزاری و نرم افزاری و هم چنین سوءمدیریت بوده است. تا پایان ماجرای لیگ یک اما زمان زیادی باقی مانده است.
این تیم به شرطی به مقصد می‌رسد که در هزینه کرد نگاه منطقی داشته باشد و در سایه هزینه‌ای که صرف می‌کند به فوتبال پایه و هم چنین ایجاد امکانات سخت افزاری و نرم افزاری توجه کند. هر چند نساجی هم در روزهای اخیر یک تیم خوب نشان داده و اگر همین روند را دنبال کند می‌تواند به منطقه صعود نزدیک‌تر شود.
آلومینیوم‌سازی اراک در هفته‌های اخیر از امتیازدهی تیم‌های مدعی بیشترین بهره را برده است. تیم غلامرضا دلگرم که پاس قعرنشین را در دقایق پایانی شکست داد جایگاه خود را در رده پنجم جدول تثبیت کرده است. این تیم با همدلی و همگرایی می‌تواند حرف‌های زیادی برای گفتن داشته باشد. اراکی‌ها مدت‌هاست که دوست دارند صاحب نماینده در لیگ برتر شوند و حتی در برهه‌ای تلاش گسترده‌ای برای آوردن تیم نفت تهران به اراک انجام دادند. چه خوب که این دوست داشتن امروز سمت و سوی تیم آلومینوم باشد و در نهایت اراکی‌ها با زور بازوی خود در لیگ برتر صاحب تیم شوند.
با این همه علاقه‌ای که در اراک وجود دارد تیم آلومینیوم اراک در هفته‌های ابتدایی درگیر مشکلات مالی بود، مشکلاتی که گفته می‌شود هنوز به طور تمام و کمال رفع نشده است. به هر صورت شرط صعود جدا از همدلی و همگرایی نداشتن دغدغه‌های روحی و رفع مشکلات متعدد است.
امروز و در لیگ یک اما به صنعت نفت و مس کرمان ۲ مدعی دیگر صعود محرز شده است که تعداد مدعیان دست کم ۷ تا ۱۰ تیم است. بنابراین باید خیلی پرتلاش ظاهر شوند و کمتر امتیاز دهند. از دست دادن فقط یک امتیاز ممکن است منجر به از دست رفتن هدف نهایی و هدر رفتن چندین میلیارد تومان پولی شود که این ۲ تیم برای خود در فصل جاری هزینه کرده‌اند.
خبر دیگر اینکه گفته می‌شود کمیته استیناف رای دیدار خیبر و آلومینیوم هرمزگان را تغییر داده است و نتیجه این بازی ۳ بر صفر به سود تیم آلومینیوم هرمزگان تغییر کرده است. این بازی یک بر صفر به سود تیم خیبر پیش می‌رفت که یکی از تماشاگران این تیم سر بازیکن تیم آلومینیوم هرمزگان را به طرز وحشتناکی شکافت و در نهایت بازی نیمه تمام ماند.
رای ابتدایی کمیته انضباطی ۳ بر صفر به سود تیم خیبر اعلام شده بود اما رای کمیته استیناف به طور کامل تغییر کرده است. صدا البته هر ۲ نهاد به استناد آئین نامه و مدارک مستند رای داده‌اند اما تضاد در رای صادره در نوع خود جالب است.
در انتهای جدول اما اوضاع برای قهرمان آسیا اسفناک است. پاس همدان بدترین روزهای خود را سپری می‌کند و تغییرات مدیریتی و فنی هم در این تیم جواب نداده است. پاس را باید مدعی اصلی سقوط به لیگ دسته ۲ دانست. تیمی که گفته می‌شود قرار است هدایت خود را به قاسم شهبا بسپارد. اگر این اتفاق رخ دهد باید دیگر فاتحه پای نحیف را خواند.

در انتهای جدول اما اوضاع برای قهرمان آسیا اسفناک است. پاس همدان بدترین روزهای خود را سپری می‌کند و تغییرات مدیریتی و فنی هم در این تیم جواب نداده است

بهترین تیم ایستگاه ۱۴: نساجی مازندران

نساجی در خانه تیم پارسه تهران ۲ بر صفر پیروز شد. این نتیجه از آن جهت حائز اهمیت بود که پارسه برای فرار از قعر جدول نیازمند کسب ۳ امتیاز بود و برای پیروزی به میدان می‌آمد. نساجی با این پیروزی تا رده دهم جدول بالا آمد و حال می‌تواند برای صعود به رده‌های بالاتر جدول برنامه ریزی کند.

بهترین مربی: سید کورش موسوی

به نظر می‌رسد سید کورش موسوی راه خود را در نساجی پیدا کرده است. او خیلی راحت با بی انضباطی میثم بائو کنار آمده است و این هفته به او بازی نداد. نساجی اگر همین روند را دنبال کند با توجه به هفته‌های باقی مانده تا پایان بازی‌ها می تواند مدعی صعود شود.

بهترین بازیکن: پیمان رنجبر

این بازیکن زننده ۲ گل از ۳ گل تیم شهرداری اردبیل در بازی با خیبر خرم آباد بود. این بازی جذاب و مهیج با نتیجه مساوی ۳، ۳ خاتمه یافت. شهرداری اردبیل سومین هفته متوالی بود که با مربیگری محمد احمدزاده خوب نتیجه می‌گرفت.
لیگ دسته اول فوتبال ایران روزبه روز داغ‌تر و مهیج‌تر می‌شود و این وسط حال پاس همدان هرروز که می‌گذرد ناخوش‌تر!

عکس نوشت

حضور هادی ساعی و علیرضا دبیر در نمایشگاه مطبوعات
عکس: مهر

پیشخوان

۱

امیدواری باخ برای حضور ورزشکاران روسی در المپیک

رئیس کمیته بین‌المللی المپیک امیدوار است روسیه بتواند با رعایت قوانین دوپینگ ورزشکارانش را برای المپیک ریو آماده کند. به گزارش ایسنا، توماس باخ رئیس کمیته بین‌المللی المپیک انتظار دارد روسیه با وجود اتهامات برای تقلب در نمونه‌های دوپینگ، با رعایت قوانین بتواند ورزشکارانش را برای المپیک ریو در سال آینده آماده کند. وادا اعلام کرد فدراسیون دوومیدانی روسیه از ادامه فعالیت به دلیل اتهامات فساد گسترده و تبانی مقامات روسی محروم شده است. پزشک آزمایشگاه مسکو با دریافت پول نمونه‌های مثبت زیادی را دستکاری کرد.

۲

اعلام زمان برگزاری کنگره فوق‌العاده فیفا

مارکوس کاتنر دبیرکل فیفا با ارسال نامه‌ای به فدراسیون‌های عضو، زمانبندی برگزاری کنگره فوق‌العاده فیفا را شرح داد. به گزارش سایت رسمی فدراسیون فوتبال، براساس زمانبندی اعلام شده تمامی نمایندگان باید روزهای ۵ و ۶ اسفندماه ۹۴ وارد زوریخ شوند. در طول زمان ورود نمایندگان، مراسم افتتاحیه موزه فیفا و جلسات کنفدراسیون‌ها نیز برگزار خواهد شد. عصر روز ۶ اسفند ماه مراسم خوش آمدگویی کنفدراسیون‌ها برگزار می‌شود و در ادامه صبح روز ۷ اسفند ۹۴ به وقت محلی کنگره فوق العاده فیفا آغاز خواهد شد.

۳

تهران و خرمشهر میزبان لیگ جهانی کشتی

شهرهای تهران و خرمشهر میزبان رقابت‌های کشتی آزاد و فرنگی جام باشگاه‌های جهان (لیگ جهانی) شدند. به گزارش روابط عمومی فدراسیون کشتی، رقابت‌های کشتی آزاد جام باشگاه‌های جهان روزهای ۵ و ۶ آذرماه در سالن شهدای هفتم تیر تهران برگزار می‌شود. رقابت‌های کشتی فرنگی جام باشگاه‌های جهان نیز به میزبانی منطقه آزاد اروند روزهای ۲۶ و ۲۷ آذرماه در شهر خرمشهر برگزار خواهد شد. برگزاری این مسابقات به پیشنهاد ایران و از سال گذشته آغاز شده است و امسال دومین دوره آن به میزبانی ایران برگزار می‌شود.

۴

دعوتنامه برای حضور پرسپولیس در لس‌آنجلس

مسئولان پرسپولیس با دعوتنامه رسمی برای حضور در آمریکا و برگزاری دیداری دوستانه در این کشور در نوروز ۹۵ مواجه شده‌اند.
به گزارش مهر، در حالی که پیش از این گفته می‌شد پرسپولیسی‌ها در صدد حضور در سوئد برای برگزاری دیداری دوستانه هستند، اخبار جدید حاکی از دعوتنامه‌ای جدید به این باشگاه برای حضور در آمریکا و برگزاری دیدار در این کشور است. پرسپولیسی‌ها که در این صورت از نظر مالی نیز قرارداد خوبی با طرف خود منعقد خواهند کرد باید ابتدا موافقت شورای برون‌مرزی را دریافت کنند.

۵

تلاش دوباره بایرن برای جذب آنچلوتی

گزارش‌ها حاکی از آن است که بایرن مونیخ بار دیگر باری جذب آنچلوتی اقدام کرده است. به گزارش تسنیم، انتظار می‌رود که در پایان فصل، گواردیولا با اتمام قراردادش، بایرن را به مقصد لیگ برتر ترک کند. گویا قهرمان آلمان با سرمربی سابق رئال مادرید در تماس بوده تا صحبت‌هایی برای جذب او انجام دهد و او را به پای میز مذاکره بکشاند. البته پیشتر آنچلوتی عنوان کرده بود که قصدحضوردرتیمی مثل بایرن را ندارد.

خبر

برگزاری کلاس داوری وزنه‌برداری در پایگاه شهید نوژه

یک دوره کلاس داوری درجه ۳ و مربیگری درجه یک وزنه‌برداری در پایگاه سوم شکاری شهید نوژه همدان در حال برگزاری است.
به گزارش مهر، حمید صالح‌نیا نایب رئیس هیات وزنه‌برداری ارتش جمهوری اسلامی ایران با اشاره به برگزاری کلاس‌های داوری و مربیگری در پایگاه سوم شکاری شهید نوژه همدان گفت: کلاس‌های مربیگری زیرنظر ارتش جمهوری اسلامی ایران و با همکاری اداره کل ورزش و جوانان استان همدان و هیات وزنه‌برداری استان در پایگاه سوم شکاری شهید نوژه همدان در حال برگزاری است.
وی با بیان اینکه کلاس مربیگری از روز گذشته آغاز و تا سه‌شنبه ادامه خواهد داشت، بیان کرد: کلاس مربیگری ویژه دارندگان مدرک درجه دوم مربیگری برای ارتقا به درجه یک یا درجه ملی است که ۲۴ مربی نیز در این کلاس ثبت نام کرده‌اند.
وی گفت: کلاس داوری وزنه‌برداری نیز با شرکت ۲۱ داور از سراسر کشور در حال برگزاری است.
صالح‌نیا در ادامه افزود: این کلاس‌ها ویژه دارندگان مدرک درجه سوم داوری وزنه‌برداری و به منظور ارتقا به درجه دوم است.
رئیس هیات وزنه‌برداری استان همدان نیز درباره این دوره‌ها اظهار کرد: ارتش جمهوری اسلامی ایران همیشه و در همه حال یاری رسان ورزش بوده است. منوچهر رضاخانی افزود: فرمانده پایگاه سوم شکاری شهید نوژه همدان و تربیت بدنی ارتش از کوچکترین امکاناتی برای کمک به ورزش وزنه‌برداری استان همدان دریغ نکرده‌اند که جای سپاس و تشکر دارد.

مسئولان در قواره لیگ برتر از هندبال همدان حمایت کنند

مسئولان در حد و اندازه لیگ برتر هندبال کشور از تیم پاس به عنوان تنها نماینده استان در این رقابت‌ها حمایت کنند.
به گزارش ایرنا، مجید مشایخی‌پور رئیس هیات هندبال همدان گفت: ارزان ترین تیم حاضر در رقابت‌های لیگ برتر هندبال به لحاظ قراردادهای مالی هستیم اما با وجود پایان یافتن دور رفت مسابقات، ریالی به اعضای تیم پرداخت نشده است.
وی بیان کرد: در دور رفت مشکلات فراوانی داشتیم و حتی در بازی مقابل کرمان برخی اعضای تیم شب قبل از بازی مقابل مس کرمان در اتوبوس استراحت کردند و این شرایط زیبنده تیم لیگ برتری پاس نیست.
مشایخی‌پور بیان کرد: ما در دور رفت هرچند به برد نرسیدیم اما در حد توان و شرایط سخت مالی توانستیم با اختلاف بسیار کم بازی‌ها را مقابل تیم‌های متمول و پرهزینه این دوره از مسابقات واگذار کنیم.
وی افزود: هدف ما بقا در رقابت‌های لیگ برتر است و می‌خواهیم در نخستین تجربه حضور در این دوره از مسابقات از امتیاز لیگ برتری خود دفاع کنیم.
وی خاطرنشان کرد: نتایج در دور برگشت قابل جبران است اما انتظار داریم مسئولان در حد و اندازه لیگ برتر از تیم پاس حمایت کنند.
مشایخی پور یادآور شد: تیمی جوان و با انگیزه را در اختیار داریم و تنها خواسته آنان پرداخت بخشی از قراردادها و نیز مهیا شدن اسکان نفرات غیر بومی است.
وی تصریح کرد: البته مسئولان استانی قول داده‌اند ظرف روزهای آتی این مشکلات را برطرف کنند که امیدواریم هرچه باشتاب شرایط مهیا شود چرا که فرصتی تا شروع دور برگشت مسابقات نمانده است.

تشکر ملی‌پوش فوتسال بانوان از روحانی

ملی‌پوش فوتسال بانوان با ابراز خرسندی از اعزام تیم ملی فوتسال بانوان به گواتمالا گفت: خوشحالم از اینکه شرایط به سمت و سویی رفت که تیم ملی بانوان به رقابت‌های جهانی می‌رود و بابت این اتفاق از رئیس جمهوری ممنونم.
به گزارش ایسنا، نسرین ملمولی درباره اعزام تیم ملی فوتسال بانوان به رقابت‌های جهانی گواتمالا گفت: حضور در بزرگترین تورنمنت فوتسال بانوان قطع به یقین اتفاق مثبتی است و تجربه خوبی را نصیب تمام بازیکنان می‌کند. در این رقابت‌ها تمام تیم‌های خوب جهان حضور دارند و بازی با چنین تیم هایی سطح کیفی ما را بالا می‌برد. ملمولی در ادامه افزود: ما در گروه سختی قرار گرفته‌ایم و همه می‌دانند تیم های برزیل و اسپانیا چه سطح کیفی خوبی دارند. با این حال شرکت کردن در این مسابقه ها بهتر از حضور نداشتن است چرا که می‌توانیم سطح بالای فوتسال را تجربه کنیم.
وی بیان کرد: واقعا حیف بود که قهرمان فوتسال آسیا به این رقابت‌ها نرود. بابت این اتفاق من بسیار ناراحت بودم و نمی‌دانستم چگونه ناراحتی خودم را به دیگران بفهمانم. از رئیس جمهوری بابت پیگیری‌هایشان تشکر می‌کنم و ممنونم.

روزنامه اجتماعی، سیاسی، فرهنگی، اقتصادی

The Message Of Madestan's History & Civilization & Culture

روزنامه همدان پیام

www.HamedanPayam.com

پیام تاریخ، تمدن و فرهنگ مادستان

روزنامه صبح استان

صاحب امتیاز و مدیر مسئول: نصرت ا... طاقتی احسن
سردبیر: یدا... طاقتی احسن
نشانی: همدان، ابتدای خیابان مهدیه، روبروی دبیرستان شریعتی ساختمان پیام
صندوق پستی: ۶۶۶ - ۶۵۱۵۵
تلفن: ۳۸۲۶۴۴۳۳ (ویژه) نمابر: ۳۸۲۷۹۰۱۳
سردبیر: ۰۹۱۸۳۱۵۱۴۳۷ آگهی: ۳۸۲۶۴۴۳۳
لیتوگرافی و چاپ: پیام رسانه (۳۸۲۷۴۰۸۲ - ۰۸۱)

پایگاه اینترنتی.....www.Hamedanpayam.com
ارتباط با روزنامه.....۱۰۰۰۶۰۶۶
ارتباط با روزنامه.....info@Hamedanpayam.com
Hamedanpeyam@yahoo.com
ارتباط با مدیرمسئول.....modir@Hamedanpayam.com
ارتباط با سردبیر.....sardabir@Hamedanpayam.com
سرویس آگهی.....agahi@hamedanpayam.com
سرویس اشتراک.....eshterak@hamedanpayam.com
چاپخانه پیام رسانه.....litohoma@yahoo.com

شنبه ● ۲۳ آبان‌ماه ۱۳۹۴ ● ۲ صفر ۱۴۳۷ ● ۱۴ نوامبر ۲۰۱۵ ● ۲۴۹۸

اوقات شرعی

اذان ظهر	۱۲:۰۰
غروب خورشید	۱۷:۱۳
اذان مغرب	۱۷:۳۲
نیمه شب شرعی	۲۳:۱۸
اذان صبح فردا	۰۵:۲۱
طلوع خورشید فردا	۰۶:۴۷

» منبع: موسسه ژئوفیزیک تهران

آب و هوا

پیش‌بینی وضع هوا:

نیمه ابری تا تمام ابری ، وزش باد

شهرستان	همدان	ملایر	تویسرکان	نهاوند	کبودراهنگ	رزن	فامنین	فهاوند	اسدآباد	بهار
▲	۱۳	۱۳	۱۰	۱۴	۱۳	۱۱	۱۳	۱۴	۱۰	۱۲
▼	۰	۰	-۱	۱	۰	-۱	۰	-۱	-۲	۰
☁	۷۰	۷۰	۸۰	۷۰	۷۰	۸۰	۷۵	۷۵	۷۵	۷۰

حدیث:

امام صادق (ع):

اگر می خواهی برادرت با تو در دوستی با صفا "و یک دل" باشد، با او شوخی مکن و به کشمکش مپرداز و بر او مباهات مفروش و ستیزه مجوی.

بحارالانوار: ج ۷۸ ص ۲۹۱؛ میزان الحکمة: ج ۶ ص ۲۰۳

دوبیتی باباطاهر

زهجرانت هزار اندیشه دیرم — همیشه زهر غم در شیشه دیرم
ز نا سازی بخت و گردش چرخ — فغان و آه و زاری پیشه دیرم

تـــازه‌ها

رونمایی از نخستین پهپاد چاپی سه‌بعدی جهان با موتور جت

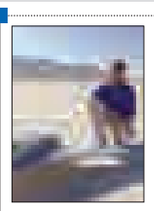

۲ شـــرکت آمریکایی متخصص طراحی و ساخت وسایل نقلیه هوایی بدون سرنشین اخیراً از ســـاخت یک پهپاد چاپی سه‌بعدی با موتور جت و توانایی رسیدن به سرعت ۲۴۱ کیلومتر بر ساعت خبر دادند.
به گزارش ایســـنا، این هواپیما که بزرگترین و پیچیده‌ترین پهپاد چاپی ســـه‌بعدی ساخته شده تاکنون است، این هفته در نمایشگاه هوایی دبی رونمایی شد. بدنه این هواپیمای بدون سرنشین از نایلون ساخته شده، در حالـــی که مجرای اگزوز موتور آن بـــرای مقاومت در برابر حرارت بالایـــی که در آن ناحیه از هواپیما تولید می‌شـــود، از جنس فلز چاپی سه‌بعدی است.

دهکده شش ضلعی عمودی در سنگاپور

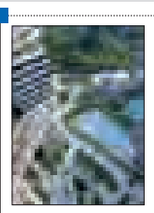

طرح اولیه‌ای از یک دهکده عمودی در سنگاپور توانســـت عنوان ســـازه برتر جهانی در سال ۲۰۱۵ میـــلادی را از آن خود کند. به گزارش مهر، دهکده عمودی متفاوتی در سنگاپور و توسط تیم تحقیقاتی OMA / Buro Ole Scheeren طراحی شده که توانست عنوان سازه برتر سال ۲۰۱۵ میلادی را از آن خود کند. این پروژه شامل آپارتمان‌های شش طبقه‌ای بوده که در ۳۱ بلوک و در اشکال شش ضلعی روی هم قرار گرفته‌اند. مدل در هم تنیدگی و استفاده از فناوری‌های روز دلیل انتخاب این سازه به عنوان سازه برتر سال ۲۰۱۵ میلادی بوده‌است. از ویژگی‌های این ساختمان می‌توان به ترکیب زندگی مدرن در مناطق گرمسیری و برخورداری از فناوری‌های روز را اشاره کرد.

روباتی که صاحب سوپرمارکت را خوشحال می‌کند

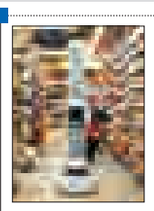

به کارگیری نســـل جدیدی از روبات‌ها در ســـوپرمارکت‌ها مانع از ضرر و زیـــان میلیارد دلاری آنها می‌شـــود. اما این روبات‌ها چگونه ایـــن کار را می‌کنند. به گزارش مهر، مطالعـــات میدانی صورت گرفته نشان می‌دهد بسیاری از مشتریان به دلیل آنکه نمی‌توانند محصول مورد نظرشـــان را از قفسه‌ها پیدا کنند، سوپرمارکت‌ها را با دست خالی ترک می‌کنند و این یعنی ضرر و زیان هنگفت برای صاحبان آنها. اما با ورود روبات‌ها به عرصه‌های مختلـــف زندگی و از جمله مراکز خرید، امید می‌رود که این مشکل برطرف شود و اکنون Tally پیشگام این عرصه معرفی شده است.

آپشن تثبیت سرعت خودرو در مسیرهای طولانی ساخته شد

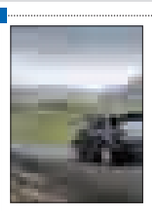

محققـــان در یک شـــرکت دانش‌بنیان موفق به طراحی و ساخت یک آپشن خودرو با عنوان کروز کنترل شدند که می‌تواند سرعت خودرو را ثابت نگه دارد و قابل نصب بر روی همه خودروهاست. مدیرعامل یک شرکت دانش‌بنیان و مجری طرح «سیستم کروز کنترل خودرو» در گفت‌وگو با مهر گفت: کروز کنترل، سیستمی است که برای آسودگی به هنگام رانندگی در مسیرهای طولانی به کار می‌رود. در این سیستم امکان تثبیت سرعت خودرو در شرایط مختلف بدون استفاده از پدال گاز فراهم شده است. حوریه مزدارانی، با بیان اینکه این آپشن خوردو قابل نصب بر روی همه خودروهاست، اظهار کرد: کروز کنترل، کار کنترل سرعت خودرو در مسیرهای طولانی و اتوبان‌ها را انجام می‌دهد.

روبات چهارپا رکورد جدید گینس را به دست آورد

محققـــان چینی موفق به ســـاخت روباتی شـــده‌اند که با طـــی کردن مســـافتی در حدود ۱۳۴ کیلومتر توانســـت رکـــورد جدیدی را در کتاب گینس به نام خود ثبت کند. به گزارش مهر، در ســـال‌های اخیر، روبات‌های بسیاری وارد بخش‌های مختلفی از زندگی انسان‌ها شده‌اند، روبات‌های نگهبان، گارســـون و... اما برخی از روبات‌ها از قابلیت‌های جدیدی برخوردار می‌شوند تا بتوانند نگاه‌های بیشتری را به خود جلب کرده و تحول جدیدی را در این حوزه رقم بزنند. این روبات ورزشکار با پیمودن مسافتی در حدود ۱۳۴/۰۳ کیلومتر توانست رکورد جدیدی را در کتاب گینس به نام خود ثبت کند.

خبـر

توزیع مناسب یارانه کاغذ عامل رشد مطبوعات محلی

برخـــی از مســـئولان مطبوعات محلی در بیســـت و یکمین نمایشـــگاه مطبوعات و خبرگزاری‌ها توزیع مناسب یارانه را از عوامل رشد و توسعه مطبوعات محلی دانستند.
مطبوعات محلی استان‌ها شامل هفته‌نامه، دوهفته‌نامه، ماهنامه و فصلنامه است در صورت داشتن شرایط از سوی ادارات فرهنگ و ارشاد ،یارانه کاغذ را دریافت می‌کنند.
شـــمارگان ، شـــمار صفحات، کیفیت محتوایی، ضریب کیفی و نوع کاغذ استفاده شده از جمله معیارهای مورد نظر در پرداخت یارانه کاغذ به مطبوعات محلی است.
عابـــد نعمتی خبرنگار روزنامه نی‌ریـــزان فارس در این زمینه به ایرنا می‌گوید: این روزنامه در طی ۱۴ ســـالی که از انتشـــار آن می‌گذرد، حمایتی از سوی مســـئولان فرهنگی نشده و با هزینه آگهی‌ها، امرار معاش می‌کند.
وی با بیان اینکه در گرفتن یارانه کاغذ نیز مشـــکل داریم، ادامه می‌دهد: متأسفانه امکانات چاپی نیز برای مطبوعات محلی فراهم نیست و باید در مرکز استان‌ها چاپ شود، در حالیکه هزینه رفت و آمد بسیار بالاست.
نعمتـــی با اشـــاره به اینکه بـــرای صدور مجوز نشـــریه محلی درخواســـت کننده مجوز باید دارای سابقه مطبوعاتی و فرهنگی باشـــد، اظهار می‌دارد: در حالیکه هیچ یک از مدیران نشریات ما پیش از دریافت مجوز نشـــریه سابقه روزنامه‌نگاری نداشته‌اند و برخی از آنها در حال حاضر هـــم اطلاعات چندانی از روزنامه نگاری ندارند.
وی تصریـــح می‌کند: وقتی مســـئولان یک نشـــریه برای تأمین هزینه‌هـــای جـــاری آن باید برای جذب آگهی دســـت به دامان دســـتگاه‌های دولتی و خصوصی بشـــوند، قادر بـــه نقد آنان و بیان مسایل و مشـــکلات جامعه نخواهند بود و طبیعی است تا وقتی که این مشـــکلات در نشـــریات محلی ما وجود دارد، آنها نمی‌توانند زبان و سخنگوی مردم باشند.
صادق ســـلیمانی مسئول یکی از نشـــریات محلی که نخواست نام ماهنامه‌اش درج شـــود، هم گفت: عمده مشکل ما، اقتصادی است، اگر در یک شرایط مساوی امکان تسهیلاتی برای نشریات محلی فراهم شـــود ،آنان می‌توانند بسیاری از نیازهای مالی خود را از طریق فروش و تبلیغات تأمین کنند.
حســـین انتظامی، معاون امور مطبوعاتی وزیر فرهنگ و ارشـــاد اســـلامی هم با بیان اینکه باید درپی توســـعه بیشـــتر مطبوعات محلی باشیم، می‌گوید: برنامه‌های اتحادیه مطبوعات محلی باید همچون گذشته تداوم داشته باشـــد تا با کمک و یاری یکدیگر رسانه‌های استانی رشد و توسعه پیدا کنند.
وی اظهار می‌دارد: باید جایگاه مناسبی را در سیاست‌گذاری‌های خـــود برای مطبوعات محلی در نظر بگیریم تا پس از اصلاحات اساسنامه‌ای، اتحادیه مطبوعات محلی هم در شورای هماهنگی تشکل‌های مدیریتی عضو شود.
وی درباره نقش مطبوعات محلی در توسعه کشور می‌افزاید: برای توسعه کشور راهی جز توسعه مناطق کشور و استان‌ها نداریم اما متأسفانه حمایت از مطبوعات محلی از صحبت‌هایی اســـت که در سخنرانی‌ها به آن اشاره می‌شود اما جامعه عمل به آن پوشانده نمی‌شود، بنابراین باید توسعه مطبوعات محلی را در سیاست‌های خود اعمال کنیم؛ مجموعه وزارت فرهنگ و ارشـــاد اسلامی هم باید راه را برای تحقق این برنامه هموار کند.
معـــاون مطبوعاتـــی وزیر ارشـــاد در خصوص ایجـــاد عدالت رســـانه‌ای، اظهار می‌دارد:یارانه روزنامه‌ها و نشـــریات دولتی و متعلق بـــه بخش عمومی به طور کامل حذف شـــد چون میزان اعتبارات داده شـــده به مطبوعات بسیار کم بود و هر سال مقدار ناچیزی به آن افزوده می‌شد.
وی تصریـــح می‌کند: بنابراین تصمیم گرفتیـــم برای حمایت از خصوصی ســـازی، حمایت‌های یارانه‌ای از نشـــریات دولتی و متعلق به بخـــش عمومی حذف و این حمایت‌ها را به ســـمت مطبوعات خصوصی و محلی سوق دهیم.

ارتباط با
سرویس گوناگون
gunagun@hamedanpayam.com

گزارش ویژه

بیست و یکمین نمایشگاه مطبوعات به کار خود پایان داد

نمایشگاه مطبوعات فرصتی برای شناسایی جایگاه نشریات استانی

بیســـت و یکمین نمایشـــگاه مطبوعات و خبرگزاری‌هـــا دیروز جمعه پـــس از یک هفته فعالیت به کار خود در مصلای تهران پایان داد.
بیســـت و یکمیـــن نمایشـــگاه مطبوعـــات و خبرگزاری‌ها که از شـــنبه ۱۶ آبان ماه با شعار "نقد منصفانه، پاســـخ مســـئولانه" آغاز به کار کرده بود؛ در روزهای برگزاری شـــاهد حضور بسیاری از علاقمندان به رسانه و مطبوعات بود.
این دوره نمایشـــگاه مطبوعات از ساعت ۹ تا ۲۰ پذیرای بازدیدکنندگان اســـت؛ در حالی که روزهای بـــه دلیل اســـتقبال بازدیدکنندگان به مدت نیم ساعت تمدید شد.
همزمـــان با پنجمین روز نمایشـــگاه مطبوعات و خبرگزاری‌ها، این نمایشـــگاه روز شـــلوغ و پرجمعیتـــی را تجربه کرد به نحـــوی که اکثر غرفه‌ها مملو از جمعیت و بازدید کننده بود.
انتظـــار می‌رفـــت بـــا توجـــه بـــه اســـتقبال بازدیدکنندگان، ســـاعت بازدید از نمایشگاه در دو روز پایانی هم تمدید شود.
نمایشـــگاه مطبوعات عرصه‌ای برای شناسایی جایگاه نشریات استانی بخش بیست و یکمین نمایشگاه مطبوعات و خبرگزاری‌ها در روزهای برگزاری این رویداد با استقبال بازدیدکنندگان روبه‌رو شـــد. علاقمندانی که در تلاش بودند اطلاعات خود را درباره این نشریات و رسانه‌ها افزایش دهند.
بخـــش نشـــریات اســـتانی بیســـت و یکمین نمایشـــگاه مطبوعات و خبرگزاری‌ها همزمان با ســـایر بخش‌ها از شنبه ۱۶ آبان فعالیت خود را در مصلای تهران آغـــاز کرد که تاکنون این غرفه‌ها از اســـتقبال مطلـــوب بازدیدکنندگان روبه‌رو بوده است.
در نمایشـــگاه امســـال مطبوعات ۳۳ نشـــریه استانی در کنار ۷۰۰ رسانه سراسری در حدود ۶۰۰ غرفه بـــرای حضور در این رویداد بزرگ فرهنگی گردهم آمده‌اند.
نشریات محلی هر چند چون سال‌های گذشته در راهروهای کناری واقع شـــده‌اند و به خاطر همین موضوع گلایه‌هایی نیز در پی داشـــته اما مسئولان ســـعی کرده‌اند با واگذاری بخشی از فعالیت‌ها از جمله برگزاری جلسات آموزشی، نقد و بررســـی به نشریات محلی این نقیصه را رفع کنند.

اقتصاد نشریه

نشریات استانی جدای از نمایشگاه با مسایل و مشکلاتی در انتشـــار، توزیع و فعالیت روبه‌رو هستند. مشکلات این قبیل نشریات را می‌توان اقتصـــاد، امکانـــات محلی، کمیت نشـــریات، رقابت، آموزش، ســـازماندهی و تشـــکیلات، شخصیت و استقلال و ســـرعت و تکنولوژی بر شمرد.
شـــاید مهمترین مشـــکل پیش روی مطبوعات محلی در حال حاضر توازن نداشتن میان درآمد و هزینه اســـت. به گونه‌ای که مفهوم روزنامه به معنـــای واقعی کلمه در حـــال افول بوده و شناســـنامه روزنامه به واقعیت هفته‌نامه تبدیل شده است. افزایش هزینه‌های پرسنلی (شامل: حقوق و مزایا و بیمه)، لیتوگرافی، چاپ، کاغذ و توزیع در مقایسه با مجاری درآمدزا که عمدتاً از طریق انتشار آگهی است روزبه‌روز رابطه‌ای نامتوازن یافته و کفه هزینه در برابر تابع درآمد به شدت سنگین می‌کند.
مشـــکل اقتصادی در حال حاضر روزنامه‌داری را به شدت در مقابل روزنامه‌نگاری قرار داده و از همراستایی به زاویه‌ای بس بزرگ و معنادار تبدیل کرده است.

آموزش در مطبوعات

بحث آموزش از مشـــکلات دیگر روزنامه‌های شهرســـتانی اســـت. هر چند در سال‌های اخیر تلاش‌هایـــی در این زمینه صـــورت گرفته اما آموزش به عنوان موضوع ناگســـستنی کیفیت روزنامه‌نگاری همچنان ســـایه خود را در این عرصه گسترانده است.
در حال حاضر برخی از اســـتان‌ها ســـال‌های متمـــادی اســـت از وجود یـــک دوره آموزش روزنامه‌نـــگاری بی بهره مانده‌انـــد در حالیکه بـــدون وجود آمـــوزش امکان آزمـــون و خطا به‌شدت افزایش یافته است.
مدیر مســـئول روزنامه دریا می‌گوید در مدت برگزاری بیســـت و یکمین نمایشگاه مطبوعات و خبرگزاری‌ها تعـــداد زیادی از علاقمندان به این حوزه، مسئولان و اصحاب رسانه از بخش نشریات استانی بازدید کرده‌اند.
ایوب دبیری نژاد اظهار کرد: امســـال با وجود اینکه مســـئولان برگزاری نمایشگاه هزینه‌ها را کمتر کرده‌اند، اما رســـانه‌های محلی از آنجایی کـــه تـــوان مالی مناســـب را ندارند کمتر تمایل داشـــته‌اند در این نمایشگاه شرکت کنند.
دبیری نژاد گفـــت: در بحث مطبوعات محلی عمده مشکل آموزش خبرنـــگاران و نبود نیروهای انسانی حرفه‌ای در استان‌هاست.
دبیری نژاد گفت: نخســـتین کاری کـــه وزارت فرهنگ و ارشاد اســـلامی می‌تواند انجـــام دهـــد آمـــوزش و پـــرورش نیروهای حرفه‌ای بـــا برگـــزاری کلاس‌های آموزشـــی و بازدیـــد از نشریات حرفه‌ای است.
وی اظهـــار کـــرد: نیروهای تخصصی در استان‌ها باید به اندازه کافی وجود داشـــته باشـــد که با تحقق این کار در پیشبرد کیفیت مطبوعـــات محلی دولـــت قدم خوبی برخواهد داشت.

رقابت رسانه‌های دولتی و غیردولتی

مدیر مسئول روزنامه اتفاقیه خراسان رضوی و شمالی گفت: روزنامه‌های غیر دولتی و متعلق به بخش خصوصی توان رقابت با روزنامه‌ها و نشریات دولتی را ندارند.
حبیب یزدان پناه افـــزود: دولت اگر می‌خواهد به روزنامه‌نگاری و جریان مطبوعاتی در کشور کمک کند بـــه جد ورود کنـــد و اجازه ندهد نشـــریات دولتـــی که به چاه‌هـــای نفت وصل هستند به دیگر نشریات محلی اجازه و فضای فعالیت ندهند.
وی اصلی‌ترین مشـــکل نشـــریات محلی را رعایت نشـــدن قانون دانســـت و گفت: روزنامه‌های سراسری هر هفته تا دو ویژه نامه چاپ می‌کنند آن هم با هزینه بسیار کم و تا ۱۰برابر تعداد شـــمارگان اما نشریات محلی از کمترین مزیت‌ها هم بی بهره‌اند.
یـــزدان پناه افزود: یکی از دلایلی که خراســـان شمالی آخرین رتبه را در مجوز و انتشار نشریه دارد این است که به بخش خصوصی آنگونه که باید فضا برای فعالیت داده نمی‌شود.

مشکل توزیع کاغذ و بالا بودن قیمت آن

مهدی منفرد خبرنگار هفته‌نامه نی‌ریزان فارس هم گفت: مشکل توزیع کاغذ و بالا بودن قیمت آن موجب شده که نشریات محلی با مشکلات عدیده‌ای مواجه شوند.
وی افزود: دولت باید راهکار آن را تعییـــن کند که از طریق اعطای یارانـــه و یا در اختیار قرار دادن کاغذ مشـــکل حل شود.
این خبرنگار افزود: در دولت گذشـــته اگـــر چـــه مخالف برنامه‌های دولـــت بودیم اما حرکت‌هایی در جهت بهبود وضعیت معیشتی خبرنگاران اعم از ساماندهی آنها صورت گرفت اما تا زمان حاضر و در چارچوب برنامـــه راه‌اندازی صنـــف روزنامه‌نـــگاران و خبرنگاران چیـــزی از دولت ندیده‌ایم.

قوای ســـه گانـــه باید به هماهنگی رســـیده و آیین‌نامه اجرایی توقیف و یا برخورد با رسانه‌های متخلف را تهیه و تدوین کنند

نقد نباید به تخریب منجر شود

مدیر مســـئول روزنامه آرمان گفت: قوای ســـه گانه باید به هماهنگی رسیده و آیین‌نامه اجرایی توقیف و یا برخورد با رســـانه‌های متخلف را تهیه و تدوین کنند.
حســـین عبداللهی در حاشـــیه برگزاری بیست و یکمین نمایشـــگاه مطبوعات و خبرگزاری‌ها افـــزود: هماهنگی قوا ســـه گانـــه در موضوع برخورد و توقیف رســـانه‌ها، آسیب به رسانه‌ها را کاهش می‌دهد.
وی گفت: رئیس جمهوری در سخنان خود از زبان رسانه‌ای‌ها سخت گفتند و کلیات سخنان ایشان مطابق بر قانون، اخلاق و شرع است.
وی با بیان اینکه رســـانه‌ها براســـاس قانون در بیان مطالب آزاد هســـتند گفت: این آزادی در بیان، نباید به بیان مطالبی خلاف امنیت کشـــور منجر شود.
عبداللهی تأکید کرد: رســـانه‌ها در نقد منصفانه و ارائه راهکار آزاد هســـتند ولـــی نقد نباید به تخریب بیانجامد.
مدیر مسئول روزنامه آرمان با تأکید بر اینکه اگر سخنان رئیس جمهوری در خصوص مطبوعات اجرایی شـــود، بسیاری از مشـــکلات رسانه‌ها رفع خواهد شـــد افزود: پس از سخنان رئیس جمهوری، مجموعه دولت و دســـت‌اندرکاران حوزه رســـانه باید در پی اجرایـــی کردن این سخنان بر آیند.
وی با انتقاد از اینکه قانون برای رســـانه‌ها بـــا تبعیض اجرا می‌شـــود گفت: مصوبات شـــورای امنیت ملی قانون اســـت و برای رسانه‌ها لازم الاجرا اما با متخلف با تبعیض رفتار می‌شود.
عبداللهی با بیان اینکه بین رسانه‌ها در برخورد قانونی نباید تفاوت وجود داشـــته باشد، تأکید کرد: برخـــورد و مجازات برخی رســـانه‌ها از شدت برخوردار است اما برخی رسانه‌ها دارای مصونیت هستند.
وی همچنین با اشاره به پرداخت یارانه رسانه‌ها خاطر نشان کرد: معتقدم به جای پرداخت یارانه به رسانه‌ها باید مشکلات توزیع رفع شود.
وی گفت: اگر به جـــای پرداخت یارانه، برای بهبود بخش توزیع برنامه‌ریزی شـــود می‌توان آگاهی مردم برای توســـعه و پیشرفت کشور را افزایش داد.

جایگاه نشریات استانی

نشـــریات اســـتانی جایگاه والایـــی در عرصه مطبوعات کشـــور دارند. این نشـــریات نقش مهمی در همبســـتگی اقوام ایفاء می‌کنند از این رو رســـیدگی به مسایل و مشکلات این عرصه از ضرورت‌های جامعه است.
نشـــریات اســـتانی به بازنمایـــی فرهنگی هر جامعه‌ای کمک می‌کند و غیبت آنها در عرصه اطلاع رســـانی می‌تواند آســـیب‌های زیادی به جامعه برســـاند. لزوم تدوین تاریخ مطبوعات استان‌های کشور و چاپ آثار فاخر و همچنین رشـــد و تشـــکیل اتحادیه مطبوعات محلی از نیازهای دیگر این بخش اســـت که در صورت تحقق می‌تواند به رشد این نشریات کمک کند.

شیب آخر

پوست موز در نمایشگاه مطبوعات

» سینا خرم‌رودی

مهمترین مسأله در نمایشـــگاه مطبوعات امسال این‌نیســـت که حدود ۲ درصد از رســـانه‌ها از شدت دلواپسی، نمایشگاه را تحریم کرده‌اند. مهمترین اتفاق نمایشگاه امسال این نیســـت که رئیس‌جمهوری در افتتاحیه آن، صحبت‌های بســـیار کوبنده‌ای در مورد پلیس مخفی‌ها مطرح کرد. رخداد مهم نمایشگاه، این همـــه رفت و آمد و بحث و برخورد نبود. حتی تمام عکس‌های سلفی و غیر سلفی گرفته شده نیز به نظر بنده از هیچ اهمیتی برخوردار نیستند.
مناظره‌های زیباکلام که تکراری شـــده و نمی‌توان از آنها به عنوان یک اتفاق مهم یاد کرد.حتی صحبت‌های مدیر مسئول همدان پیام در نشست تخصصی چاپ هم مهم هست اما در مقابل مهمترین اتفاق نمایشگاه امسال اهمیتی ندارد.
رکوردار گینس در زمینه روپایی هم در غرفه همدان پیام حضور یافـــت و عکس یادگاری انداخت، حتی ســـردبیر این آقای روپایی را به همدان دعوت کرد. حتی سوتی خبرنگار محترم خودمان در زمینه پرسیدن تعداد غرفه‌ها از معاون وزیر هم اهمیتی ندارد.
گرسنه ماندن بچه‌های مظلوم همدان پیام در نمایشگاه از هیچ درجه‌ای از اهمیت برخوردارد نیســـت. غرغر زدن و داد فغـــان بعضی‌ها هم که اصلاً مهم نیســـت. عادت کردیم! اصلاً منظورم آقای سردبیر نیست.
حتی یه نفر وسط غرفه همدان پیام خورد زمین، گفت پوســـت موز رفته زیر پام! آخـــه کی موز خورده بود وسط نمایشگاه؟
باور کنید که مهمترین اتفاق امســـال، حضور آرمین ۲ ای اف ام در نمایشـــگاه مطبوعات بود. این چیزی که گفتم اســـم یک شـــبکه رادیویی نیست. اسم یک خواننده زیرزمینی اســـت که آمده بود روی زمین و آنقدر آدم اطرافش جمع شـــده بود که دور عراقچی جمع نشـــده بود. در نمایشگاه مطبوعاتی که دوستان فرهنگ و رسانه و فرهیخته و این‌جور چیزها حضور داشتند. حداقل تندیس مهمترین اتفاق روز پنجشنبه تعلق می‌گیرد به آرمین جان ۲ ای اف ام که نشان داد ما چقدر فرهنگ دوست هستیم.

خبـر

۶ کارگاه و نشست تخصصی دفتر مطالعات رسانه‌ها در ششمین روز نمایشگاه

دفتر مطالعات و برنامه‌ریزی رسانه‌ها در ششمین روز نمایشـــگاه مطبوعات ۳ نشســـت تخصصی و ۳ کارگاه آموزشی برگزار کرد.
به گـــزارش کمیته اطلاع‌رســـانی بیســـت و یکمین نمایشـــگاه مطبوعات، در ششـــمین روز نمایشـــگاه سه نشســـت تخصصی با عناوین «رسانه‌ها و دوران پساتحریم»، «چالش‌های مطبوعات محلی» و «بررسی طرح رتبه‌بندی خبرگزاری‌هـــا و پایگاه‌های خبری» برگزار شد.
نخستین نشست دفتر مطالعات و برنامه‌ریزی رسانه‌ها با موضوع «بررســـی طرح رتبه‌بنـــدی خبرگزاری‌ها و پایگاه‌هـــای خبری» با حضور علـــی متقیان مدیرعامل ایسنا، حجت الاسلام محمدمهدی محققی مدیرعامل خبرگزاری رســـا و محمدمهدی دانـــی رئیس انجمن روزنامه‌نگاران ایران برگزار شـــد. نشستی هم با عنوان «رسانه‌ها و دوران پساتحریم» با حضور صادق زیباکلام، صادق خرازی و محمدعلی وکیلی مدیرمسئول روزنامه ابتکار در سالن شماره یک مصلی برگزار شد. در همان ساعت در تالار گفت‌وگوی شماره یک حسن محرابی، مصطفـــی کواکبیـــان و غلامرضا نوری‌عـــلا در مورد «چالش‌های مطبوعات محلی» صحبـــت کرد. کارگاه «کاربرد نرم‌افزارهای پیام‌رسان تلفن همراه در خبرنگاری» برای علاقمندان این حوزه توســـط شکوفیان از ساعت ۱۰:۳۰ صبح در سالن شماره یک و کارگاهی هم با عنوان «تیترنویسی در وب» از ساعت ۱۸ توسط مجید رضائیان در همان سالن برپا شد.