2411200293970001

کانال خبری همدان پیام در تلگرام | t.me/hamedanpayam
کانال نیازمندی‌های روزنامه در تلگرام telegram.me/bazarehamedan

پیام تاریخ، تمدن و فرهنگ مادستان |ISNN: 2322-4665|

روزنامه همدان پیام

www.HamedanPayam.com

شنبه ● ۱۳ تیر ۱۴۰۵ ● ۱۹ محرم ۱۴۴۸ ● 4 July 2026
سال بیست‌وسوم ● شماره ۵۴۵۱ ● ۸ صفحه روزنامه ● ۵۵۰۰۰ تومان

خبر ۲ <آ

مشارکت مدیران کل استان در حمایت از بهبودی معتادان خیابانی

جامعه ۵ <آ

سیستم حضور ملاقاتی در زندان‌های همدان هوشمند می‌شود

یادداشت روز ۲ <آ

دستور به وحدت

از امروز آئین‌های وداع و تشییع رهبر شهید انقلاب در کشور آغاز خواهد شد و پیش بینی‌ها بر آن است که این مراسم به لحاظ قدردانی و حمایت مردم ایران از رهبری انقلاب رکوردها را جابه‌جا و حماسه دیگری را ثبت خواهد کرد...

یادداشت ۴ <آ

روزهای تلخ وداع

این روزها با برگزاری آئین های ویژه وداع، بدرقه و تشییع رهبر شهید انقلاب اسلامی، روزهای تلخ و حزن انگیز، اما در عین حال حماسی و تاریخی را شاهد هستیم. ملت بزرگ ایران اسلامی با شخصیتی...

اعتراض دانشجویان به حذف غذاخوری مرکزی

۵ <آ

ورود به بازارهای جهانی چشم‌انداز تیوان صنعت رزن

۳ <آ

هفته‌ای به احترام رهبر شهید ایران

تهران؛ میزبان بدرقه آقا

■ برنامه‌های گرامیداشت هفته رهبری شهید در ۱۶۰۰ نقطه استان

۴ <آ

ورود دادستان برای بررسی مشکلات تولیدی‌ها

انگار گرد مرگ پاشیده‌اند بر شهرک صنعتی نهاوند

۲ <آ

با تغییر مدیریت در اداره کل صمت

فصل تازه صنعت همدان آغاز شد

■ تولید و سرمایه‌گذاری اولویت صمت همدان شد

۶ <آ

تبریک و تقدیر

جناب آقای

دکتر مسلم مروجی‌فرد

سرپرست محترم اداره‌کل صنعت، معدن و تجارت استان همدان

فرارسیدن هفته صنعت و معدن را صمیمانه تبریک عرض نموده و انتصاب شایسته حضرتعالی را صمیمانه گرامی می‌داریم. بی‌تردید تجارب ارزشمند و سوابق علمی و اجرایی جنابعالی، نویدبخش موفقیت‌های روزافزون در مسیر توسعه و اعتلای این حوزه مهم خواهد بود. همچنین از خدمات ارزنده **جناب آقای دکتر محمدعلی محمدی** در دوران مسئولیت پیشین، صمیمانه تقدیر و تشکر به عمل می‌آید.

روابط عمومی شرکت شیشه همدان

تبریک و تقدیر

جناب آقای

دکتر مسلم مروجی‌فرد

سرپرست محترم اداره‌کل صنعت، معدن و تجارت استان همدان

ضمن گرامیداشت هفته صنعت و معدن، انتصاب شایسته حضرتعالی را صمیمانه تبریک و تهنیت عرض می‌نماییم. بی‌تردید تعهد، تخصص و تجارب ارزشمند جنابعالی، زمینه‌ساز توسعه و پیشرفت هرچه بیشتر بخش صنعت، معدن و تجارت استان خواهد بود. همچنین از خدمات صادقانه، دلسوزانه و بی‌شائبه **جناب آقای دکتر محمدعلی محمدی** در دوران تصدی این مسئولیت، صمیمانه تقدیر و تشکر نموده و برای ایشان سلامتی، عزت و توفیق روزافزون آرزومندیم.

کنترل گاز اکباتان Ekbatan Gas Control

مهندس سعید جودکی مدیرعامل شرکت کنترل گاز اکباتان

تبریک و تقدیر

جناب آقای

دکتر مسلم مروجی‌فرد

سرپرست محترم اداره‌کل صنعت، معدن و تجارت استان همدان

ضمن تبریک هفته صنعت و معدن، انتصاب شایسته حضرتعالی را به این مسئولیت خطیر تبریک عرض نموده و از درگاه خداوند متعال، توفیق روزافزون جنابعالی را در خدمت به مردم شریف استان همدان مسألت داریم.

همچنین بر خود لازم می‌دانیم از خدمات ارزنده، صادقانه و مؤثر **جناب آقای دکتر محمدعلی محمدی** در دوران تصدی این مسئولیت، صمیمانه تقدیر و تشکر را به عمل آوریم.

خشت سبز

تبریک و تقدیر

جناب آقای

دکتر مسلم مروجی‌فرد

سرپرست محترم اداره‌کل صنعت، معدن و تجارت استان همدان

ضمن گرامیداشت هفته صنعت و معدن، انتصاب شایسته حضرتعالی را صمیمانه تبریک و تهنیت عرض می‌نماییم. بی‌تردید تعهد، تخصص و تجارب ارزشمند جنابعالی، زمینه‌ساز توسعه و پیشرفت هرچه بیشتر بخش صنعت، معدن و تجارت استان خواهد بود. همچنین از خدمات صادقانه، دلسوزانه و بی‌شائبه **جناب آقای دکتر محمدعلی محمدی** در دوران تصدی این مسئولیت، صمیمانه تقدیر و تشکر نموده و برای ایشان سلامتی، عزت و توفیق روزافزون آرزومندیم.

مدیریت و پرسنل شرکت سیمان نهاوند

تبریک و تقدیر

جناب آقای

دکتر مسلم مروجی‌فرد

سرپرست محترم اداره‌کل صنعت، معدن و تجارت استان همدان

ضمن تبریک هفته صنعت و معدن، انتصاب شایسته حضرتعالی را به این مسئولیت خطیر تبریک عرض نموده و از درگاه خداوند متعال، توفیق روزافزون جنابعالی را در خدمت به مردم شریف استان همدان مسألت داریم.

همچنین بر خود لازم می‌دانیم از خدمات ارزنده، صادقانه و مؤثر **جناب آقای دکتر محمدعلی محمدی** در دوران تصدی این مسئولیت، کمال تقدیر و تشکر را به عمل آوریم.

شرکت صنایع سیم و کابل همدان

تبریک و تهنیت

جناب آقای

دکتر مسلم مروجی‌فرد

انتصاب شایسته حضرتعالی را به عنوان **سرپرست محترم اداره‌کل صنعت، معدن و تجارت استان همدان** صمیمانه تبریک و تهنیت عرض می نمائیم.

بی تردید سوابق ارزشمند تعهد کاری و نگاه توسعه محور جنابعالی نوید بخش دوران تازه ای از رشد همدلی و خدمت صادقانه به مردم شریف همدان خواهد بود. امید است با استعانت از الطاف الهی و با بهره گیری از توانمندیهای موجود شاهد شکوفایی بیش از پیش ظرفیتهای صنعتی واقتصادی استان همدان باشیم.

هیات مدیره اتحادیه میوه و تره بار همدان

تبریک و تقدیر

جناب آقای

دکتر مسلم مروجی‌فرد

سرپرست محترم اداره‌کل صنعت، معدن و تجارت استان همدان

ضمن گرامیداشت هفته صنعت و معدن، انتصاب شایسته حضرتعالی را به عنوان **مدیر کل محترم صنعت ،معدن و تجارت استان همدان** صمیمانه تبریک و تهنیت عرض می نمائیم. و از زحمات بی شائبه **جناب آقای دکتر محمدعلی محمدی** در زمان تصدی تقدیر و تشکر نموده، بی تردید تجربه ،تعهد و توانمندی‌های جنابعالی زمینه ساز خدمت رسانی موثرتر به بخش صنعت و معدن استان همدان خواهد بود.

مدیریت هلدینگ پولاد صنعت هگمتان

تبریک و تقدیر

جناب آقای

دکتر مسلم مروجی‌فرد

سرپرست محترم اداره‌کل صنعت، معدن و تجارت استان همدان

ضمن گرامیداشت هفته صنعت و معدن، حضور حضرتعالی ، همکاران خدوم و دلسوز اداره صمت استان همدان، انتصاب شایسته حضرت‌عالی را صمیمانه تبریک و تهنیت عرض می‌نماییم. بی‌تردید تعهد، تخصص و تجارب ارزشمند جناب‌عالی، زمینه‌ساز توسعه و پیشرفت هرچه بیشتر بخش صنعت، معدن و تجارت استان خواهد بود. همچنین از خدمات ارزشمند و صادقانه **جناب آقای دکتر محمدعلی محمدی** در دوران تصدی این مسئولیت، صمیمانه تقدیر و تشکر نموده و برای ایشان سلامتی، عزت و توفیق روزافزون آرزومندیم.

روابط عمومی شرکت بتون صنعت بریس

تبریک و تقدیر

جناب آقای

دکتر مسلم مروجی‌فرد

سرپرست محترم اداره‌کل صنعت، معدن و تجارت استان همدان

ضمن گرامیداشت هفته صنعت و معدن، انتصاب شایسته حضرتعالی را صمیمانه تبریک و تهنیت عرض می‌نمائیم. بی‌تردید تعهد، تخصص و تجارب ارزشمند جنابعالی، زمینه‌ساز توسعه و پیشرفت هرچه بیشتر بخش صنعت، معدن و تجارت استان خواهد بود.

همچنین از خدمات صادقانه، دلسوزانه و بی‌شائبه **جناب آقای دکتر محمدعلی محمدی** در دوران تصدی این مسئولیت، صمیمانه تقدیر و تشکر نموده و برای ایشان سلامتی، عزت و توفیق روزافزون آرزومندیم.

شرکت فروسیلیس غرب پارس

خبر

مدیرکل ورزش و جوانان همدان:
تحکیم خانواده، ضامن آینده جامعه است

مدیرکل ورزش و جوانان استان همدان با تأکید بر نقش بنیادین خانواده در پیشرفت جامعه، گفت: تقویت فرهنگ ازدواج، فرزندآوری و تربیت نسل صالح، از مهم‌ترین راهکارهای تضمین آینده کشور است. علی حقیقی در نشست ترویج فرهنگ فرزندآوری که با حضور کارکنان اداره‌کل ورزش و جوانان استان و به همت معاونت امور جوانان برگزار شد، اظهار کرد: همدلی، همکاری و انسجام میان کارکنان، زمینه‌ساز ارتقای خدمت‌رسانی و کسب دستاوردهای ارزشمند در سطح استان و کشور شده است. وی همچنین در نشست ترویج فرهنگ فرزندآوری، بر ضرورت حمایت از خانواده و اجرای سیاست‌های جوانی جمعیت تأکید کرد و از کارکنان تازه‌ازدواج‌کرده و دارای فرزند این اداره‌کل تجلیل شد. مدیرکل ورزش و جوانان استان همدان با تأکید بر اهمیت تحکیم بنیان خانواده، گفت: توجه به ازدواج، فرزندآوری و تربیت نسل صالح، تضمین‌کننده آینده جامعه و کشور است. وی با اشاره به نقش خانواده در تعالی جامعه افزود: نگاه مسئولانه پدر و مادر به فرزندان و حفظ کانون گرم خانواده، همه اعضای خانواده را در مسیر رشد و پیشرفت قرار می‌دهد و غفلت از این موضوع، آسیب‌های جبران‌ناپذیری برای جامعه به همراه خواهد داشت. مدیرکل ورزش و جوانان استان همدان تأکید کرد: با تقویت بنیان خانواده و ترویج فرهنگ ازدواج و فرزندآوری، می‌توان زمینه تربیت نسلی توانمند، متعهد و اثرگذار را برای آینده کشور فراهم کرد. در این نشست که با هدف ترویج فرهنگ فرزندآوری، تحکیم بنیان خانواده و اجرای سیاست‌های جوانی جمعیت برگزار شد، از همکارانی که به‌تازگی ازدواج کرده و یا در سال‌های ۱۴۰۴ و ۱۴۰۵ صاحب فرزند شده‌اند، با اهدای لوح تقدیر و هدایا تجلیل شد. این مراسم به ریاست مدیرکل ورزش و جوانان استان و با برنامه‌ریزی معاونت امور جوانان، در فضایی صمیمی و با هدف تکریم خانواده، ترویج فرهنگ ازدواج و فرزندآوری و قدردانی از همکاران تازه‌ازدواج‌کرده و دارای فرزند برگزار شد.

ورود دادستان برای بررسی مشکلات تولیدی‌ها
انگار گرد مرگ پاشیده‌اند بر شهرک صنعتی نهاوند

نهاوند-معصومه کمالوند-خبرنگار همدان‌پیام: شهرک صنعتی نهاوند امروز بیش از آنکه روایتگر شکوفایی باشد، تصویری واقعی از چالش‌های تولید در روزگار دشوار اقتصاد کشور است؛ جایی که امید هنوز زنده است، اما زیر بار سنگین مشکلات، نفس‌هایش به شماره افتاده است.

شهرک صنعتی نهاوند در فاصله ۵ کیلومتری تا مرکز شهر قرار بود محور و موتور محرک توسعه، اشتغال و تولید منطقه باشد. اما در بازدید سرزده که با همراهی دادستان نهاوند از واحدهای تولیدی این شهرک انجام شد، آنچه بیش از هر چیز به چشم آمد، تصویری واقعی از چالش‌های تولید در روزگار دشوار اقتصاد کشور است.

از ۱۶ واحد تولید تنها چراغ کم سوی ۱۰ واحد روشن است، بی‌رمقی تولید و سایه سنگین سکوت بر خیابان‌های شهرک که گاه صدای کم‌رمق چند دستگاه تولیدی، خلوتی آن را بر هم می‌زد.

از ورودی شهرک تا خیابان نهم، نشانه‌های رکود بیش از رونق خودنمایی می‌کند، تصویری مخوف از تولید در تضاد با اهداف و آرمان‌های اولیه راه‌اندازی شهرکی که به امید سرمایه‌گذاری و تولید بنا شد.

مشکلات اقتصادی، نبود سرمایه در گردش و همکاری نکردن بانک‌ها مهمترین علت تعطیلی واحدها و درهایی است که به روی کارگران و تولید بسته شده است.

همچنین سود بالای تسهیلات بانکی و نبود بازار فروش نیز از دیگر عواملی است که تولیدکنندگان را در شرایط سخت قرار داده است، علاوه بر این، قطعی مکرر برق مشکلات تولید را دوچندان کرده و موجب توقف برخی سفارشات می‌شود.

دلالی در زمین تولید

اما ۳۰ واحد از زمین‌های این شهرک صنعتی که از ابتدای تأسیس به سرمایه‌گذاران واگذار شده هنوز به مرحله تولید نرسیده است که ضرورت باز پس گیری این زمین‌ها پای دلالان را از زمین تولید واقعی قطع می‌کند.

برخی واحدهای تعطیل در سایه خوش بی نظارتی‌ها، پشت درهای بسته‌شان دلالی سودآوری جان گرفته و زمین‌های شهرک را به نام اشتغال وتولید خریداری و به کام افزایش نرخ و گرانی زمین، گاهی هم در تبانی مزایده‌های بانکی سود خوبی به جیب می‌زنند!

کلنگ زمین‌گیر توسعه

واحدهای فعال نیز حال و روز بهتری ندارند؛ یا کمتر از توان اسمی نفس می‌کشند و در جدال با زنجیره‌ای از مشکلات، دشواری تأمین مواد اولیه، چک‌های برگشتی، تا کاهش قدرت خرید بازار، قطعی‌های مکرر برق و پیامد آن، اختلال در تأمین آب، کمبود نقدینگی و سرمایه در گردش و موانع متعدد، اجرای طرح‌های توسعه‌ای که سال‌هاست کلنگ‌شان زمین‌گیر شده، و با حداقل تولید و اشتغال خود را سر پا نگه داشته‌اند.

با این همه، چراغ تولید در برخی واحدها هنوز روشن است؛ نه از سر رونق، بلکه به بهای صبوری و مقاومت تولیدکنندگانی که با حداقل ظرفیت، برای حفظ اشتغال و جلوگیری از توقف کامل فعالیت، چرخ نیمه جان صنعت را به سختی می‌چرخانند.

دشواری تأمین مواد اولیه سد راه طرح توسعه

کارن پلاست زرین تولید کننده با۸۵ نیروی مشغول بکار تولید و تأمین درپوش مواد شوینده برای شرکت‌های تولیدی مواد شوینده و بهداشتی کشور که تقریبا ماهانه ۲میلیون محصول وارد بازار می‌کند.

حامد زرینی مدیرعامل این واحد می‌گوید: زمستان ٤٠٤ کلنگ اجرای فاز توسعه را در حضور مسئولان استانی زمین زدیم و قرار بود حداقل ۵۰ نفر به نیروی کار مشغول در واحد افزوده شود که به‌دلیل مشکلات اقتصادی افزایش نرخ مواد اولیه همچنان اندر خم همان ظرفیت اولیه، محدود مانده‌ایم. پروپلین مواد اولیه این واحد است که از پتروشیمی تأمین می‌شود.

نبود سرمایه در گردش مانع ادامه راه

واحد تولیدی کیان زاگرس و تولید وایر و شمع انواع خودرو، با تولید ماهانه صد هزار دست و تأمین نیاز بهشی از بازار تهران و بازارهای داخلی خودروسازی و نمایندگی‌های کشور، حالا با توقف ۸۰ درصد ظرفیت هم بازار شان کساد است مواد اولیه نایاب.

این مجموعه تولیدی از ۲۵ نفر و ۲شیفت کاری به یک شیفت ٦ نفره کاهش یافته، سیلیکون مواد اولیه این واحد است که اغلب هم چین وارد می‌شود حالا به صورت اندک از بازار تهران تأمین می‌شود.

کیانی مدیرعامل مجموعه تولیدی کیان زاگرس می‌گوید: ۳سال پیش با هدف اجرای طرح توسعه واحد، به ساخت سوله اقدام و دستگاه مورد نیاز هم از محل آورده شخصی کارگاه تهیه کردیم حتی برای این کار خودروی شخصی فروختیم اما در نهایت پشت سد نبود سرمایه در گردش متوقف شده‌ایم!

بلاتکلیفی ملک واحدهای تولیدی

سبدسازی احمد با تولید سالانه ۸۰۰ هزار سبد با ٦ نیروی کار از سال۹۹ آغازبه‌کار کرده است، تولیدش فصلی زمستان‌ها به شمال کشور و تابستان هم کنگان ارسال می‌شود، قطعی برق واحدها و افزایش بیمه کارگران، بلاتکلیفی اسناد ملک با وجود خریداری ملک از شرکت شهرک‌های صنعتی ونبود سرمایه درگردش،تن تولید را در این واحد می‌آزرد.

قاچاق و احتکار رمق تولید را گرفته است

تنها تولید کننده بوق موتور سیکلت و دومین تولیدکننده بوق حلزونی در

کشور است، به‌طور کلی٤نوع بوق با زیر مجموعه حداقل ۳۰ مدل از انواع بوق خودروهای سنگین، سواری و موتور سیکلت را با استفاده از مواد اولیه داخلی و سالانه ٤٠٠هزار بوق حلزونی و دیسکی تولید و روانه بازارهایی مثل شرکت سایپا، ایران خودرو و عظام خودرو می‌کند.

از بهمن ۱٤۰۰ با آورده ٤میلیارد تومان و بدون بهره گیری از تسهیلات بانکی آغاز به‌کار و با اشتغالزایی ۲۳ نفر مستقیم و ٤۰ نفر نیز به‌صورت غیرمستقیم فعالیت کند.

مهدی مولوی مدیر عامل شرکت پارت تیس گیان می‌گوید: دشواری تأمین مواد اولیه، چک‌های برگشتی مشتریان زمان جنگ، افزایش احتکار مواد اولیه توسط دلالان بخش خصوصی، قاچاق بی‌رویه قطعات یدکی و کنترل نشدن بازار یدک در کنار دیگر مشکلات تکراری سایر واحدها، تولید را با مانع مواجه کرده است.

شرکت پاکین شیر با تولید فرآورده‌های لبنی از پنیر ۷۰ گرمی‌تا کره ۱۰ گرمی تولید دارد، نرخ عرضه آن هم در مقایسه با سایر واحدهای هم نوع خود کمتر و قابل توجه هم هست.

این شرکت با ٤۰ نیروی کار به طور مستقیم و ۸۰ نیرو هم غیرمستقیم از سال ۹۳ با آورده شخصی ۲۰ میلیارد تومان و بدون بهره‌گیری از تسهیلات آغاز به‌کار کرده و حالا با کمبود فضا در اجرای طرح توسعه مواجه است که موفق به گرفتن مجوز از سازمان غذا و دارو نشده است.

علیرضا سوری مدیرعامل این واحد تولیدی، می‌گوید: مشکل زیر ساختی از جمله قطعی پیوسته برق و آب، گاهی تولید را متوقف می‌کند.

با دریافت مجوز سالن طرح توسعه و افزودن این ظرفیت حداقل ۳۰ درصد افزایش تواید و اشتغال خواهد داشت.

این واحد با تولید روزانه ۲۰ تا سی تن انواع پنیر و ۳۰۰ نمایندگی در کشور با ٦ برند ۷۰ نیرو در شهرستان مشغول به‌کار کرده است.

تولیدات پاکین شیر به تهران، همدان، بندر عباس و شهرهای اطراف استان ارسال می‌شود.

شهرک صنعتی نهاوند ۲۰ سال از مسیر واقعی عقب است

شهرک صنعتی نهاوند حداقل ۲۰ سال از مسیر واقعی تولید عقب مانده و اگر روند اهلیت‌سنجی جدی، مدیریت درست واگذاری‌ها و حمایت عملی از تولیدکنندگان پیگیری نشود، این عقب‌ماندگی ادامه خواهد داشت و فرصت‌های سرمایه‌گذاری بیشتری از دست خواهد رفت.

واگذاری واحدهای صنعتی در سال‌های گذشته بدون حداقل بررسی صلاحیت، مسیر را برای افراد غیرمتخصص، واسطه‌ها و دلال‌ها باز کرد و نتیجه آن توقف تولید و هدررفت ظرفیت‌های شهرستان شد.

تولید قربانی واگذاری‌های بدون اهلیت

دادستان نهاوند در بازدید از واحدهای تولیدی فعال وغیر فعال شهرک صنعتی نهاوند، با اعلام این مطلب، از تعطیلی عمده واحدهای صنعتی شهرستان خبر داد و گفت: تولید در شهرستان قربانی واگذاری‌های بدون اهلیت شده است.

عرفان رضایی علت برخی از این تعطیلی‌ها وضعیت فعلی این شهرک را نگران‌کننده و نتیجه سال‌ها بی‌تدبیری دانست.

وی با اعلام اینکه بیش از نیمی‌از واحدهای تولیدی یا تعطیل‌اند یا سال‌هاست به بهره‌برداری نرسیده‌اند، ریشه اصلی این بحران را واگذاری‌های بدون اهلیت‌سنجی و ورود دلال‌ها به جای تولیدکنندگان واقعی دانست.

دادستان نهاوند با بیان اینکه برخی تولیدکنندگان فعال با موانع مالی سنگین مواجه‌اند، گفت: تولیدکننده ما امروز گیر ۱۰ میلیارد تومان است، همین واحدهایی که چراغ‌شان روشن مانده، زیر بار مشکلات بانکی و اداری خم شده‌اند و اگر حمایت نرسد، همین تعداد محدود هم از مدار خارج می‌شود.

وی با قدردانی از همراهی‌های نماینده و فرماندار نهاوند گفت: مسئولان شهرستان دغدغه تولید دارند و پای کارند، اما واقعیت این است که تولید فقط با حضور در جلسات جلو نمی‌رود، باید تصمیم‌های عملی گرفته شود و دستگاه‌ها در عمل به میدان بیایند.

یادداشت روز

دستور به وحدت

از امروز آئین‌های وداع و تشییع رهبر شهید انقلاب در کشور آغاز خواهد شد و پیش بینی‌ها بر آن است که این مراسم به لحاظ قدردانی و حمایت مردم ایران از رهبری انقلاب رکوردها را جابه‌جا و حماسه دیگری را ثبت خواهد کرد.

روشن است وداع با رهبری شهید پایان کار نیست و خونخواهی ایشان با تمام آنچه از مفهوم خونخواهی در اذهان تداعی می‌شود، همچون ساختن ایران، آزادی قدس و قصاص قاتلین و همه مفاهیم پیگیری خواهد شد و انتظاری غیر از این هم نیست.

وداع با رهبری شهید پایان کار نیست و باید دائم توصیه‌ها و سیاست‌ها و فرامین وی که همه در راستای دفاع و صیانت از انقلاب و پیشرفت و ترقی کشور و زندگی با کیفیت مردم بود، همواره مرور شود و این بیانات راهگشا همیشه چراغ راه پویندگان راه انقلاب در کشور باشد.

در این زمینه می‌توان مهمترین تأکید و دستور رهبر شهید انقلاب را در حفظ وحدت و صیانت از وحدت مردم دانست.

زیرا تا زمانی که وحدت در جامعه باشد، دشمنان نمی‌توانند اهداف خود را پیگیری کنند و آسیبی به مردم و کشور وارد کنند.

نگاهی به رویدادهای یکسال گذشته نشان می‌دهد دشمن هر وقت احساس کرده وحدت در جامعه ایرانی خدشه‌دار است، اقداماتی برای ضربه زدن به کشور و مردم انجام داده است و به همین دلیل همچنان به دنبال ضربه زدن به وحدت کشور برای آماده سازی شرایط و ضربه اساسی به کشور و مردم ایران هستند. دیگر برای همه روشن است که هدف اصلی دشمن از حمله به ایران و مردم آن نظام حکمرانی آن نیست و هدفی فراتر از آن از جمله ضربه به تمامیت ارضی ایران و همچنین کشتار مردم آن به منظور تغییر تاریخ در این منطقه دارد. به همین دلیل همه باید هوشیار باشند اقدامی نکنند که وحدت کشور آسیب دیده و ایران در معرض تهدید دشمن به نابودی قرار گیرد.

در شرایط حساس کنونی هر گونه دوگانه‌سازی و دو قطبی سازی تضعیف انسجام ملی است. بدتر آنکه به ظاهر این اقدام در دفاع از رهبری و به بهانه دفاع از بخشی از نظام حکمرانی انجام شود، در حالی که تمامی ارکان حکمرانی با وحدت و انسجام به دنبال تحقق آرمان‌ها و ایجاد شرایط بهتر برای زندگی مردم و امکان تعالی و ترقی برای آنها هستند.

با این اوصاف مشخص است هدف از وحدت ایجاد شرایط برای زندگی بهتر مردم و بهبود وضعیت آنها با در نظر داشتن تمامی تأکیدات رهبر شهید انقلاب در پیاده سازی نظام حکمرانی مبتنی بر مفاهیم بلند جمهوری اسلامی‌است راهبردی که در آن هر گونه خدشه به وحدت موجب حذف مردم از این چرخه خواهد شد.

طرح همدان کشوری می‌شود
مشارکت مدیران کل استان در حمایت از بهبودی معتادان خیابانی

استاندار با تأکید بر اینکه در صورت نبود مهارت، هیچ‌کس در هیچ جایگاهی از آسیب اعتیاد در امان نیست، از واگذاری مسئولیت حمایتی پس از خروج معتادان متجاهر به مدیران کل دستگاه‌های اجرایی استان خبر داد و گفت: طرح ابتکاری همدان در این حوزه، اکنون برای اجرا به سراسر کشور ابلاغ شده است.

به گزارش روابط‌عمومی استانداری همدان، حمید ملانوری در بازدید از مرکز ماده ۱٦ کبودراهنگ، اعتیاد را خطری جدی برای تمام طبقات جامعه دانست و اظهار داشت: در صورت نبود مهارت مواجهه، هر فردی در هر سطحی از جامعه، از این آسیب در امان نخواهد بود؛ بنابراین مقابله با این پدیده نیازمند مشارکت همه‌جانبه مدیران، فعالان فرهنگی و مردم است.

استاندار با اشاره به آسیب‌شناسی چرخه درمان معتادان متجاهر تصریح کرد: بسیاری از افراد پس از گذراندن دوره درمان، به دلیل مشکلاتی نظیر بیکاری، نداشتن مسکن و نبود حمایت‌های مشاوره‌ای و خانوادگی، دوباره به چرخه اعتیاد بازمی‌گردند.

وی افزود: در قالب یک طرح خلاقانه، مسئولیت حمایت پس از خروج این افراد میان دستگاه‌های اجرایی تقسیم شده و هر مدیرکل متناسب با ظرفیت دستگاه خود، پیگیری مشکلات اشتغال، مسکن و درمان تعدادی از بهبودیافتگان را بر عهده گرفته است؛ الگویی که اکنون در سطح ملی مورد پذیرش قرار گرفته و به استان‌های کشور ابلاغ شده است.

ملانوری در پایان از تخصیص ۵ میلیارد تومان برای رفع نواقص مرکز ماده ۱٦ کبودراهنگ خبر داد و گفت: با مجوز ستاد مبارزه با مواد مخدر کشور، مرکز «امید به زندگی» در کنار این مجموعه ایجاد خواهد شد تا با ایجاد اشتغال و آموزش مهارت، زمینه بازگشت پایدار افراد به جامعه فراهم شود.

شنیده

۱- کوچک سازی ساختار دولت مخالفان جدی دارد. گویا اکثر نمایندگان مجلس با این کوچک‌سازی مخالف هستند. گفتنی است تاکنون دولت موفق نشده اصلاحات ساختاری مورد نظر خود که بیشتر تجمیع ادارات و سازمان‌های وزارتخانه‌هاست را اجرایی کند.

۲- سامانه یکپارچه ملی مدیریت انرژی به سامانه‌های سرگردانی مردم اضافه شده است. گویا سامانه یکپارچه ملی پایش، کنترل، مدیریت و تاب‌آوری انرژی توسط قرارگاه ویژه مدیریت انرژی ایجاد شده و در گام نخست برای پایش میزان مصرف انرژی در ساختمان‌های دولتی به صورت پایلوت اجرا خواهد شد. گفتنی است این سامانه به عنوان یک داشبورد اطلاعاتی مورد استفاده قرار می‌گیرد به این صورت که بر اساس کدپستی میزان مصرف هر واحد پایش شده و از این طریق پرمصرف‌ها شناسایی می‌شوند تا این سامانه بتواند بین ۱۵ تا ۲۵ درصد مصرف انرژی را کاهش دهد.

۳- کمیته ویژه مقابله با فساد و ترک فعل در حوزه سلامت در سازمان بازرسی تشکیل می‌شود. گویا با تشکیل این کمیته هیچ‌گونه اغماض و حاشیه امنی برای متخلفان حوزه سلامت پذیرفته نخواهد شد. گفتنی است این کمیته مشترک با حضور اعضای کمیسیون بهداشت مجلس و بازرسان سازمان بازرسی کل کشور پرونده‌های مرتبط با سوءمدیریت، ترک فعل، رانت و فساد در حوزه سلامت زا با سرعت و دقت بیشتری مورد رسیدگی قرار خواهند داد.

٤- طرح سرباز نخبه با بحران سهمیه‌ها مواجه شده است. گویا سهمیه معاونت علمی، فناوری و اقتصاد دانش‌بنیان رئیس‌جمهور نسبت به سال گذشته تقریباً نصف شده است. گفتنی است استفاده از نخبگان در پروژه‌های فناورانه، مأموریت‌های تخصصی و فعالیت‌های پروژه‌محور می‌تواند اثربخشی بیشتری نسبت به شیوه‌های سنتی خدمت سربازی داشته باشد.

۵- برخورد با بدمصرفی در اولویت اقدامات شرکت توزیع برق قرار گرفته است. گویا این برخورد بدون ملاحظه و تشریفات با مشترکان بدمصرف به عنوان یک ضرورت اجتناب‌ناپذیر برای حفظ پایداری شبکه و صیانت از حقوق عمومی‌انجام می‌شود. گفتنی است برخی باغ‌ویلاها و منازل لوکس در یک بد مصرفی انرژی بر خلاف عدالت به اندازه چندین خانوار روستایی و محروم، برق مصرف می‌کنند.

خبر

ارتقای کیفیت پاکسازی پیاده‌راه بوعلی با ماشین‌آلات مکانیزه

معاون خدمات شهری شهرداری منطقه یک همدان از تقویت ناوگان خدمات شهری این منطقه با خرید جاروی مکانیزه جدید خبر داد و گفت: این اقدام در راستای ارتقای کیفیت پاکسازی مکانیزه، افزایش سرعت خدمات‌رسانی و حفظ پاکیزگی پیاده‌راه بوعلی انجام شده است.

امین جنتی اظهار کرد: شهرداری منطقه یک همدان در ادامه برنامه‌های خود برای توسعه خدمات مکانیزه و ارتقای کیفیت نظافت معابر، اقدام به مکانیزه کردن ماشین‌آلات پاکسازی نموده است.

وی با اشاره به اهمیت پیاده‌راه بوعلی به عنوان یکی از مهم‌ترین و پرترددترین فضاهای شهری همدان افزود: حفظ پاکیزگی و آراستگی این محور از اولویت‌های شهرداری منطقه یک است و استفاده از تجهیزات مکانیزه، علاوه بر افزایش سرعت و دقت عملیات پاکسازی، موجب ارتقای کیفیت خدمات و بهبود سیمای شهری خواهد شد.

معاون خدمات شهری شهرداری منطقه یک همدان ادامه داد: این جاروی مکانیزه قابلیت جمع‌آوری انواع پسماندهای خشک و تر از جمله برگ، بطری‌های پلاستیکی، لیوان‌های یکبارمصرف، ته‌سیگار و سایر زباله‌های ریز را دارد و نقش مؤثری در پاکسازی مستمر و مکانیزه پیاده‌راه بوعلی ایفا خواهد کرد.

جنتی خاطرنشان کرد: تقویت ناوگان خدمات شهری با استفاده از تجهیزات نوین، گامی مؤثر در افزایش بهره‌وری، تسریع عملیات پاکسازی و ارائه خدمات مطلوب‌تر به شهروندان و گردشگران است. وی در پایان تأکید کرد: شهرداری منطقه یک همدان با بهره‌گیری از فناوری‌های نوین و توسعه تجهیزات خدمات شهری، برنامه‌ریزی مستمری برای ارتقای کیفیت خدمات، حفظ پاکیزگی فضاهای عمومی و افزایش رضایتمندی شهروندان در دستور کار دارد.

آغاز خرید تضمینی گندم در همدان

استاندار همدان از آغاز عملیات خرید تضمینی گندم از هشتم تیرماه خبر داد.

حمید ملانوری گفت: پیش‌بینی می‌شود امسال بیش از ۳۸۰ هزار تن گندم مازاد بر نیاز کشاورزان استان به صورت تضمینی خریداری شود.

به گزارش روابط عمومی اداره کل غله و خدمات بازرگانی استان همدان، ملانوری با بیان اینکه خرید تضمینی گندم تا ۳۱ شهریورماه ادامه خواهد داشت، اظهار کرد: برای اجرای مطلوب این طرح، ٥٦ مرکز خرید در سطح استان پیش‌بینی شده که شامل ۲ مرکز دولتی، ۵ مرکز متعلق به کارخانه‌های آرد، ۱۰ سیلوی بخش خصوصی و ۳۹ مرکز مباشر وابسته به تعاون روستایی است.

وی افزود: همزمان با آغاز برداشت گندم، مراکز خرید ابتدا در شهرستان‌های غربی و جنوبی استان فعال شده و به تدریج با آغاز برداشت در سایر مناطق، تمامی مراکز خرید نیز وارد چرخه خدمت‌رسانی خواهند شد.

ملانوری با اشاره به تمهیدات اندیشیده شده برای خرید مطلوب محصول کشاورزان تصریح کرد: ۱۱۲ نفر از نیروهای دولتی به عنوان عامل تشخیص و ذیحساب، مسئولیت نظارت بر فرآیند تحویل گندم را بر عهده دارند.

ورود به بازارهای جهانی چشم‌انداز تیوان صنعت رزن

گروه شهرستان- سمانه جهانگیری عرش: کارخانه تولید فویل آلومینیوم "تیوان صنعت" که پس از یک دوره توقف فعالیت به دلیل محدودیت‌های سرمایه‌ای، با حمایت سرمایه‌گذاران بخش خصوصی به چرخه تولید بازگشته است حالا ۲ سالی می‌شود که مقتدرانه فعالیت خود را در تولید فویل‌های آلومینیومی ادامه می‌دهد.

مدیرعامل"تیوان صنعت" رزن با اشاره به سرمایه‌گذاری بیش از هزار میلیارد تومانی در این مجموعه، از نقش صنعت فویل آلومینیوم در کاهش وابستگی کشور به واردات و چشم‌انداز ورود به بازارهای صادراتی سخن گفت.

افشین مقتدر، با تشریح روند احیای این واحد تولیدی اعلام کرد: کارخانه تولید فویل آلومینیوم که پیش از این به طور کامل متوقف شده بود، از سال ۱۴۰۲ با تزریق سرمایه و آغاز مجدد فعالیت‌ها به مدار تولید بازگشته و اکنون با اشتغالزایی برای ۸۰ نفر و تولید ماهانه ۳۰۰ تن فویل آلومینیوم، بخشی از نیاز صنایع غذایی، دارویی و بسته‌بندی کشور را تأمین می‌کند.

مدیرعامل شرکت تیوان صنعت رزن در گفت‌وگو با خبرنگار همدان‌پیام، آخرین وضعیت تولید، سرمایه‌گذاری و برنامه‌های توسعه‌ای کارخانه را تشریح کرد.

مقتدر با اشاره به آغاز مجدد فعالیت این مجموعه اظهار داشت: کارخانه در سال ۱۴۰۲ فعالیت خود را در زمینه تولید فویل‌های آلومینیومی آغاز کرد، در حالی که پیش از آن به طور کامل متوقف بود.

مدیرعامل تیوان صنعت رزن از ظرفیت‌های صنعت آلومینیوم و برنامه‌های توسعه‌ای این مجموعه خبر داد.

وی افزود: با تزریق سرمایه از سوی سهامداران، روند احیای کارخانه آغاز شد و مجموعه به تدریج به ظرفیت تولید بازگشت؛ موضوعی که زمینه افزایش اشتغال و رونق فعالیت‌های صنعتی را در شهرستان رزن فراهم کرد.

مدیرعامل تیوان صنعت رزن درباره کاربرد محصولات تولیدی این مجموعه اظهار داشت: فویل‌های آلومینیومی تولیدشده، در صنایع بسته‌بندی مواد غذایی و دارویی مورد استفاده قرار می‌گیرند و بخشی از تولیدات نیز در صنایع تهویه و عایق‌های رطوبتی کاربرد دارند.

مقتدر با اشاره به وضعیت بازار داخلی فویل آلومینیوم خاطرنشان کرد: میزان تولید این محصول در کشور کمتر از نیاز مصرفی صنایع داخلی است و به همین دلیل سالانه بیش از ۴۰ درصد نیاز کشور از طریق واردات، به طور عمده از کشورهایی مانند چین، تأمین می‌شود.

وی افزود: در حال حاضر، ایران با وجود تولید شمش آلومینیوم، با شکاف تولید در محصولات تبدیلی مواجه است؛ به‌طوری که سالانه بیش از ۴۰ درصد از نیاز داخلی کشور به فویل آلومینیوم از کشور چین وارد می‌شود. هدف ما در تیوان صنعت، پر کردن این خلأ و کاهش مصرف ارز از طریق تولید داخل است.

وی تأکید کرد: توسعه کارخانه تیوان صنعت رزن می‌تواند نقش مؤثری در کاهش واردات، صرفه‌جویی ارزی و ایجاد فرصت‌های شغلی جدید داشته باشد.

مدیرعامل تیوان صنعت رزن در پاسخ به پرسشی درباره صادرات محصولات این مجموعه بیان کرد: در شرایط فعلی به دلیل بالا بودن تقاضای داخلی برای فویل آلومینیوم، توجیهی برای صادرات وجود ندارد.

با این حال سهامداران مجموعه برنامه‌هایی برای توسعه ظرفیت تولید در دست اجرا دارند و در صورت تحقق این برنامه‌ها، امکان ورود به بازارهای صادراتی در یک تا ۲سال آینده وجود خواهد داشت.

مقتدر در ادامه به وضعیت تأمین مواد اولیه پرداخت و اظهار داشت: مشکلی در زمینه تأمین مواد اولیه وجود ندارد، زیرا ماده اولیه اصلی این صنعت شمش آلومینیوم است که میزان تولید آن در کشور بیش از مصرف داخلی است.

وی با تشریح اهمیت صنعت آلومینیوم در اقتصاد جهانی افزود: بخش قابل توجهی از قیمت تمام‌شده هر کیلوگرم آلومینیوم مربوط به انرژی مصرفی در فرآیند تولید است و بیش از ۲۵ درصد قیمت این محصول را هزینه انرژی تشکیل می‌دهد.

مدیرعامل تیوان صنعت رزن توضیح داد: بسیاری از کشورهای دارای منابع انرژی، به‌ویژه کشورهای حوزه خلیج فارس، به جای صادرات مستقیم انرژی، آن را به محصولات با ارزش افزوده بالاتر از جمله آلومینیوم تبدیل می‌کنند.

وی با اشاره به تجربه کشورهای منطقه خاطرنشان کرد: کشورهایی مانند امارات متحده عربی، قطر، بحرین و عمان در سال‌های اخیر سرمایه‌گذاری گسترده‌ای در صنعت آلومینیوم انجام داده‌اند و امروز سهم قابل توجهی از تولید جهانی شمش آلومینیوم را در اختیار دارند.

مقتدر تصریح کرد: در حال حاضر بیش از ۲۰ درصد شمش آلومینیوم مورد نیاز جهان در منطقه خلیج فارس تولید می‌شود، در حالی که سهم ایران از این بازار بسیار کمتر از ظرفیت‌های موجود است.

وی ادامه داد: ایران نیز صادرکننده شمش آلومینیوم محسوب می‌شود اما میزان تولید و صادرات آن با کشورهای پیشروی منطقه قابل مقایسه نیست و صادرات امارات متحده عربی چندین برابر ایران است.

مدیرعامل تیوان صنعت رزن با اشاره به فعالیت صنایع پایین‌دستی آلومینیوم در کشور اظهار داشت: برخلاف برخی کشورهای منطقه که تمرکز اصلی آنها بر تولید و صادرات شمش است، در ایران توسعه صنایع پایین‌دستی از اهمیت بالایی برخوردار است و کارخانه‌هایی نظیر تیوان صنعت در همین راستا فعالیت می‌کنند.

وی در ادامه به ظرفیت‌های توسعه صنعت آلومینیوم کشور اشاره کرد و افزود: با راه‌اندازی کامل مجتمع آلومینیوم جنوب و تکمیل فازهای پیش‌بینی‌شده آن، ظرفیت تولید کشور می‌تواند به حدود یک میلیون تن برسد.

مقتدر یادآور شد: در حال حاضر تولید آلومینیوم ایران حدود ۶۰۰ هزار تن است و هنوز تا دستیابی به ظرفیت‌های هدف‌گذاری شده فاصله وجود دارد.

وی صنعت آلومینیوم را یکی از صنایع نوین و راهبردی جهان دانست و اظهار داشت: این صنعت همچنان ظرفیت رشد بالایی دارد و از نظر ارزآوری و ارزش افزوده اقتصادی جایگاه ویژه‌ای در اقتصاد جهانی پیدا کرده است.

مدیرعامل تیوان صنعت رزن با اشاره به برخی محدودیت‌های موجود در توسعه صنعت آلومینیوم کشور بیان کرد: شرایط بین‌المللی، تحریم‌ها و محدودیت‌های تجاری موجب شده ایران نتواند به طور کامل از ظرفیت‌های خود در این حوزه بهره‌برداری کند.

وی در ادامه به کاربردهای متنوع فویل آلومینیوم اشاره کرد و گفت: فویل‌های ۷میکرون در بسته‌بندی آبمیوه‌ها، شیرهای ماندگار و بسته‌بندی‌های سپتیک کاربرد دارند.

مقتدر افزود: فویل‌های ۱۲ میکرون در تولید کاغذ سیگار و برخی لایه‌های نگهدارنده مواد غذایی مورد استفاده قرار می‌گیرند و فویل‌های ویژه بسته‌بندی ساشه‌های دارویی نیز در همین گروه قرار دارند.

وی ادامه داد: فویل‌های ۲۰ میکرون در بسته‌بندی پشت قرص‌ها و داروها استفاده می‌شوند و فویل‌های ۳۰ تا ۴۰ میکرون نیز در تولید درب ماست، پنیر و سایر محصولات لبنی کاربرد دارند.

مدیرعامل تیوان صنعت رزن تأکید کرد: بسیاری از مردم تصور روشنی از نقش فویل آلومینیوم در زندگی روزمره ندارند، در حالی که این محصول در بسته‌بندی انواع مواد غذایی، دارویی و کالاهای مصرفی روزانه مورد استفاده قرار می‌گیرد.

وی افزود: تقریبا همه شهروندان هر روز با محصولات مبتنی بر فویل آلومینیوم سروکار دارند؛ از بسته‌بندی لبنیات و مواد غذایی گرفته تا داروها و محصولات بهداشتی.

مقتدر خاطرنشان کرد: در حال حاضر تولید داخلی پاسخگوی نیاز کشور نیست و حدود ۴۰ درصد مصرف بازار از طریق واردات تأمین می‌شود، از این رو توسعه ظرفیت‌های تولیدی در کارخانه تیوان صنعت می‌تواند بخشی از این کمبود را جبران کند.

وی درباره حمایت‌های دولتی از این مجموعه نیز اظهار داشت: سهامدار این کارخانه از زمان خرید مجموعه تاکنون بیش از هزار میلیارد تومان سرمایه‌گذاری انجام داده است.

مدیرعامل تیوان صنعت رزن افزود: ارزش تجهیزات، ماشین‌آلات و زیرساخت‌های موجود کارخانه در شرایط فعلی بیش از ۶۰۰ میلیارد تومان برآورد می‌شود.

وی تأکید کرد: تمامی سرمایه‌گذاری‌های انجام‌شده از منابع شخصی سهامداران تأمین شده و تاکنون هیچ‌گونه تسهیلات بانکی یا وام دولتی برای این مجموعه دریافت نشده است.

مقتدر با اشاره به همکاری دستگاه‌های اجرایی استان بیان کرد: هرچند حمایت مالی مستقیمی انجام نگرفته، اما مسئولان استانداری، فرمانداری، اداره کل صنعت، معدن و تجارت استان همدان و همچنین گمرک همکاری مناسبی با این مجموعه داشته‌اند.

وی در پایان ابراز امیدواری کرد: با استمرار حمایت‌های اجرایی و فراهم شدن زمینه مشارکت‌های جدید در سطح استان، روند توسعه تیوان صنعت رزن با سرعت بیشتری ادامه یابد و این مجموعه بتواند سهم بیشتری در تأمین نیاز داخلی، کاهش واردات، ایجاد اشتغال و توسعه صنعت آلومینیوم کشور ایفا کند.

خبر

تکمیل پروژه مسکن ۱۲۰واحدی بهار

فرماندار شهرستان بهار در بازدید از کارگاه تولید قطعات ساختمانی بنیاد مسکن انقلاب اسلامی، بر ضرورت رفع موانع تولید و تسریع در آماده‌سازی تجهیزات لازم برای تکمیل پروژه نهضت ملی ۱۲۰واحدی مسکن دست اجرای بهار تأکید کرد.

به گزارش روابط عمومی فرمانداری شهرستان بهار،

فرماندار شهرستان بهار در حاشیه این بازدید، با اشاره به اهمیت پروژه‌های عمرانی در توسعه زیرساخت‌های شهرستان، بر لزوم مدیریت دقیق زمان، رعایت استانداردهای کیفی و رفع فوری موانع موجود در زنجیره تأمین تأکید کرد.

ابراهیم لشکری آزاد تصریح کرد: دستگاه‌های متولی باید با حداکثر توان نسبت به تعهدات خود برای تکمیل هرچه سریع‌تر پروژه‌ها عمل نمایند تا شاهد بهره‌برداری به‌موقع از این طرح‌ها و خدمت‌رسانی به مردم باشیم.

در ادامه این بازدید میدانی، وضعیت تهیه و آماده‌سازی درهای فلزی، پنجره‌ها و سایر اجزای باقی‌مانده پروژه مورد بررسی دقیق قرار گرفت.

همچنین با حضور نماینده اداره کل بنیاد مسکن استان و مسئول کارگاه، هماهنگی‌های لازم برای برطرف‌سازی مشکلات احتمالی در خط تولید و تسریع در روند تحویل تجهیزات انجام پذیرفت.

اختصاص ۷۰۰ فقره تسهیلات مسکن روستایی به اسدآباد

مدیر بنیاد مسکن شهرستان اسدآباد از اختصاص ۷۰۰فقره تسهیلات مسکن روستایی در سال جاری به این شهرستان خبر داد.

علی جلالی در گفت‌وگو با ایسنا، اظهار کرد: تسهیلات مسکن روستایی به مبلغ ۵۰۰ میلیون تومان با نرخ سود چهار درصد و باز پرداخت ۲۰ ساله ابلاغ شده که در همین رابطه ۷۰۰ فقره تسهیلات به شهرستان اسدآباد اختصاص دارد.

وی با بیان اینکه با دستورالعمل ابلاغ شده بانک‌ها با ضمانت زنجیره‌ای باید همکاری بیشتری با متقاضیان داشته باشند، گفت: این تسهیلات شامل شهرهای آجین و پالیز نیز در شهرستان خواهد شد.

جلالی با اشاره به خبرهای خوش برای دهک یک تا چهار و افراد تحت حمایت کمیته امداد امام خمینی و اداره بهزیستی در سطح روستاها، تصریح کرد: شرایط حمایت و مساعدت‌ها در این رابطه به سمع و نظر متقاضیان خواهد رسید.

وی همچنین از واگذاری بیش از ۲۰ قطعه زمین به‌صورت قرار داد ۹۹ ساله در سطح روستاهای این شهرستان در سال گذشته خبر داد و خاطرنشان کرد: همچنان نیازمند حمایت خیرین و مسئولین هستیم تا در سطح روستاها برای تمام افراد، تحت حمایت نهادها و ادارات حمایتی مسکن مناسب و کارآمد بسازیم.

تشکیل پرونده‌های قضایی برای مراکز متخلف متادون‌تراپی در نهاوند

دادستان نهاوند با اشاره به ثبت ۱۳۷ مورد فوت ناشی از سوءمصرف متادون در این شهرستان در۵سال گذشته، از برخورد قاطع قضایی با تخلفات مراکز متادون‌تراپی و پلمب واحدهای متخلف خبر داد.

به گزارش مهر، عرفان رضایی در تشریح اقدامات دستگاه قضایی در حوزه نظارت بر مراکز متادون‌تراپی اظهار کرد: با توجه به آمار تکان‌دهنده فوتی‌های ناشی از سوءمصرف متادون در شهرستان نهاوند بررسی دقیق عملکرد مراکز فعال در این حوزه و بازنگری در شیوه‌های نظارتی در دستور کار جدی دستگاه قضایی قرار گرفته است.

وی با اعلام اینکه در ۵سال گذشته ۱۳۷ مورد فوت مرتبط با سوءمصرف متادون در نهاوند به ثبت رسیده است، افزود: این آمار نگران‌کننده، ضرورت توجه ویژه به فرآیندهای درمانی، قوانین حاکم بر مراکز متادون‌تراپی و نحوه نظارت بر توزیع داروهای مخدر را دوچندان می‌کند.

دادستان نهاوند با بیان اینکه در حال حاضر ۲۱ مرکز متادون‌تراپی در شهرستان نهاوند فعالیت می‌کنند، تصریح کرد: فلسفه راه‌اندازی این مراکز، کاهش آسیب اعتیاد و درمان بیماران است در نتیجه باید مشخص شود که این مراکز تا چه میزان به اهداف درمانی خود پایبند بودند و آیا پروتکل‌های علمی و قانونی را رعایت می‌کنند.

وی در بخش دیگری از سخنان خود به اقدامات عملیاتی دستگاه قضایی در راستای حفظ سلامت عمومی و مقابله با تخلفات اشاره کرد و گفت: در پی بازرسی‌های انجام گرفته ۲ محل عرضه غیرمجاز متادون پلمب و تعدادی از افراد مرتبط با این تخلفات بازداشت شدند.

رضایی ادامه داد: همچنین پروانه فعالیت ۳مرکز متادون‌تراپی به دلیل تخلفات احراز شده به حالت تعلیق درآمده و پرونده قضایی برای رسیدگی دقیق تشکیل شده است.

وی همچنین از کشف و ضبط مقادیر قابل‌توجهی اقلام غیرمجاز خبر داد و خاطرنشان کرد: در جریان این عملیات‌ها یک‌هزار و ۷۰۰ عدد قرص غیرمجاز مواد مخدر به ارزش تقریبی ۱۱ میلیارد ریال کشف شده است.

دادستان نهاوند در پایان تأکید کرد: دستگاه قضایی در راستای صیانت از سلامت شهروندان و جلوگیری از انحراف مراکز درمانی، با هرگونه تخلف در این حوزه بدون اغماض برخورد می‌کند و ارزیابی عملکرد این مراکز به صورت مستمر و کارشناسی تداوم خواهد داشت.

کشف ۱۰ هزار لیتر سوخت قاچاق در کبودراهنگ

فرمانده انتظامی شهرستان کبودراهنگ از کشف ۱۰ هزار لیتر سوخت قاچاق از نوع گازوئیل به ارزش ۶ میلیارد ریال خبر داد.

حجت‌الله رضایی اظهار داشت: مأموران گشت یگان امداد شهرستان در جریان گشت‌زنی در محور اصلی شهرستان، موفق به توقف یک دستگاه کامیون حامل محموله مشکوک شدند.

وی افزود: در پی بازرسی دقیق خودروی توقیفی، مقدار ۱۰ هزار لیتر سوخت قاچاق از نوع گازوئیل کشف شد که بالغ بر ۶ میلیارد ریال برآورد شده است.

فرمانده انتظامی شهرستان کبودراهنگ تصریح کرد: در جریان اجرای این عملیات، یک نفر متهم در محل بازداشت و پس از تشکیل پرونده، برای رسیدگی به امور قانونی به مرجع قضایی معرفی شد.

وی با تأکید بر تداوم مبارزه با جرایم اقتصادی، خاطرنشان کرد: پلیس با اقتدار کامل و در چارچوب قانون، به مبارزه با قاچاق کالا و سوخت ادامه می‌دهد.

همکاری شهرداری ملایر در حوزه کتابخانه‌ها نادر است

مدیرکل کتابخانه‌های عمومی استان همدان با اشاره به جایگاه همدان به عنوان قطب کتابخانه‌ای غرب کشور با ۱۱۳ باب کتابخانه و ۱/۶ میلیون جلد کتاب، بر ضرورت گذار از نگاه سنتی قفس‌محوری به رویکرد کتابخانه‌های نسل چهارم تأکید کرد، اما در میان برنامه‌های توسعه‌ای استان، تجربه ملایر به دلیل هم‌افزایی ساختاری با شهرداری، را برجسته‌ترین نمونه دانست.

مهدی کریمی به حمایت‌های کم‌نظیر مدیریت شهری ملایر گفت: همکاری شهرداری ملایر در حوزه کتابخانه‌ها، اتفاقی عجیب و نادر است که در کمتر جایی از استان دیده می‌شود.

وی افزود: شهرداری ملایر نه تنها چندین ساختمان را بدون هیچ چشم‌داشتی برای تبدیل شدن به فضای مطالعاتی در اختیار ما قرار داده، بلکه معرفی یک زمین ٤ هزار متری در بالای شهر برای ایجاد کتابخانه مرکزی، نشان‌دهنده نگاه عمیق این نهاد به مقوله فرهنگ است.

مدیرکل کتابخانه های عمومی استان همدان با بیان اینکه در سال گذشته ۱۰میلیارد تومان از محل درآمد نیم‌درصد شهرداری ملایر دریافت شده است، به هزینه کردن ٤ میلیارد تومان آن برای خرید یک دستگاه کتابخانه سیار در ملایر اشاره کرد و افزود: این خودرو بزرگ که در اسفندماه خریداری شد و مجهز شده است در روزهای آینده رونمایی می‌شود، در واقع ابزاری است تا عدالت فرهنگی را به دورترین نقاط ببریم.

وی در پایان با اشاره به جدایی نهاد کتابخانه‌ها از وزارت ارشاد در سال ۸۲ و تبدیل آن به نهاد عمومی غیردولتی، تصریح کرد: وقتی شهرداری‌ها به جایگاه اصلی خود در توسعه زیرساخت‌های فرهنگی بازگردند و مانند آنچه در ملایر رخ داده، به عنوان شریک راهبردی عمل کنند، می‌توانیم با وجود محدودیت‌های مالی، انقلابی در ارتقای سلامت اجتماعی ایجاد کنیم.

هدف‌گذاری برای ایجاد صنایع تبدیلی در رزن

فرماندار رزن از برنامه‌ریزی جامع برای عبور از خام‌فروشی و توسعه صنایع تبدیلی در قطب تولید رازیانه کشور خبرداد.

فرهاد جهانیان در گفت‌وگو با تسنیم، با اشاره به ظرفیت‌های اقتصادی شهرستان رزن، کشاورزی را مزیت اصلی این منطقه دانست و گفت: رزن با در اختیار داشتن ۱۲۰ هزار هکتار اراضی کشاورزی، یکی از قطب‌های مهم تولید محصولات راهبردی در استان همدان به شمار می‌رود.

رازیانه رزن؛ در مسیر ثبت جهانی

فرماندار رزن با تأکید بر جایگاه ویژه این شهرستان در تولید رازیانه افزود: رزن با تولید بیش از ۹۵ درصد رازیانه کشور، رتبه نخست را در سطح ملی به خود اختصاص داده است.

وی افزود: در راستای حفظ این میراث کشاورزی، با پیگیری‌های مستمر، آئین برداشت رازیانه رزن که حاصل سال‌ها تجربه و روش‌های سنتی منحصربه‌فرد است، در هفته‌های اخیر به ثبت ملی رسید.

جهانیان از تلاش برای ثبت جهانی این آیین در سازمان خواربار و کشاورزی ملل متحد (فائو) خبر داد و تصریح کرد: ثبت جهانی این محصول، جایگاه رازیانه رزن را به سطحی استراتژیک در عرصه‌های بین‌المللی ارتقا داده و زمینه را برای توجه ویژه به این صنعت فراهم خواهد کرد.

فرماندار رزن درباره راهبردهای مدیریت این محصول بیان کرد: تشکیل کارگروه تخصصی با حضور دستگاه‌های اجرایی و فعالان این حوزه، تشکیل تعاونی رازیانه‌کاران و برقراری ارتباط با پژوهشکده‌های توسعه صنایع شیمیایی (از جمله جهاد دانشگاهی) از گام‌های اساسی برای خروج از خام‌فروشی است.

وی ادامه داد: با شناسایی ظرفیت‌های اقتصادی و بازارهای هدف در کشورهای آسیایی، اروپایی و آمریکا، طرح احداث صنایع تبدیلی از جمله اسانس‌گیری و تولید پودر رازیانه آماده شده و سرمایه‌گذار مربوطه نیز جذب شده است. در همین راستا، ۳هکتار از اراضی شهرک گلخانه‌ای رزن به توسعه صنایع وابسته به رازیانه اختصاص یافته و از هرگونه سرمایه‌گذاری جدید در این حوزه حمایت قاطع خواهد شد.

اشتغالزایی و ظرفیت‌های صنعتی شهرستان

جهانیان با بیان اینکه سالانه بین ٦ تا ۸ هزار تن رازیانه در ۳ هزار هکتار از اراضی آبی رزن برداشت می‌شود، عنوان کرد: این حوزه به‌صورت مستقیم و غیرمستقیم معیشت هزاران نفر از مردم منطقه را تأمین می‌کند.

فرماندار رزن در پایان ضمن اشاره به سایر توانمندی‌های صنعتی شهرستان، تصریح کرد: علاوه بر کشاورزی، رزن در بخش صنعت نیز با وجود شهرک صنعتی و ۵۰ واحد تولیدی فعال که زمینه اشتغال ۱,۵۰۰ نفر را فراهم کرده است، و همچنین توسعه خوشه‌های صنعتی نظیر تولید قطعات خودرو، صنایع بتنی و نساجی، مسیر پیشرفت را با جدیت دنبال می‌کند.

برداشت غلات از مزارع فامنین

سرپرست مدیریت جهاد کشاورزی شهرستان فامنین از آغاز برداشت غلات از مزارع فامنین با به کارگیری ۲۰۰دستگاه کمباین خبر داد.

میترا لشگری در گفت‌وگو با ایسنا، اظهار کرد: از میزان سطح زیر کشت شهرستان، ۳۰ هزار هکتار به کشت گندم دیم، ۳۳۰۰هکتار به کشت گندم آبی،۳٤۰۰ هکتار به کشت جو آبی،۷۳۰۵ هکتار به جو دیم و ٥٦ هکتار به کلزا آبی اختصاص دارد که در همین رابطه از هفته پایانی خرداد برداشت جو دیم و از هشتم تیر برداشت گندم دیم از سطح مزارع شهرستان آغاز شده است .

وی خاطرنشان کرد: تاکنون ۱۱۰ هکتار گندم دیم، ۲۸۰۰ هکتار جو دیم، ۸۱۰ هکتار جو آبی و ۱۷ هکتار کلزا از سطح مزارع شهرستان برداشت شده است. لشگری همچنین ادامه داد:۲۰۰ کمباین عملیات برداشت غلات فامنین را بر عهده دارند که از این تعداد، ۱٤۱دستگاه کمباین به صورت بومی از استان و ۵۹دستگاه به صورت مهاجر از استان‌های کردستان، فارس و قم در مزارع شهرستان فعالیت دارند. لشگری یادآور شد: ۲گروه ستادی شامل اکیپ دولتی و خصوصی در شهرستان بر امر برداشت نظارت داشته و علاوه بر تنظیم کمباین‌ها، توصیه‌های فنی را برای کمباین داران و کشاورزان نیز ارائه می‌کنند.

وی، تعداد کمباین‌های نظارت شده را تاکنون ۲۰دستگاه برشمرد و گفت: برگزاری کارگاه‌های آموزشی با هدف توانمندسازی کشاورزان در راستای کنترل ریزش کمباین با همکاری محققین مرکز تحقیقات و مانور مقابله با آتش سوزی در مزارع در محل ایستگاه آتش نشانی از دیگر اقدامات صورت گرفته در شهرستان است.

سرپرست مدیریت جهاد کشاورزی شهرستان فامنین افزود: جلساتی با حضور نمایندگان کشاورزان و کمباین داران در شهرستان برگزار شده که در آن به بررسی مسائل و مشکلات برداشت از قبیل نرخ کارکرد کمباین‌ها و کاهش ریزش پرداخته شد.

هفته‌ای به احترام رهبر شهید ایران

تهران؛ میزبان بدرقه آقا

مراسم وداع و تشییع رهبر شهید با توجه به وسعت جغرافیایی مبادی سفر و جمعیت مشتاقان، طی یک برنامه چندمرحله‌ای در سه شهر کلیدی ایران (تهران، قم و مشهد مقدس) و دو پایتخت معنوی جهان تشیع در کشور عراق (کربلا و نجف) انجام می‌شود.

این انتخاب سه‌گانه و دو شهر مذهبی، به ترتیب بازتاب‌دهنده چند رکن اساسی نظام است: پایتخت سیاسی و اداری (تهران)، مرکز فقاهت و مرجعیت (قم)، مرجعیت نظام تشیع(نجف و کربلا) و قطب معنویت و ولایت (مشهد).

این رویداد تاریخی از چنان عظمتی برخوردار است که ایجاب می‌کند ابعاد و زوایای آن به طور ویژه مورد توجه قرار گیرد و معانی نهفته در هر بخش آن توضیح داده شود.

شهرهای تهران، قم و مشهد، محل برپایی مراسم وداع و تشییع رهبر شهید خواهند بود و با توجه به گستردگی جمعیتی که در این مراسم حاضر می‌شوند، از چند هفته قبل ستادهای ویژه برای خدمت‌رسانی به زائران حاضر در این مراسم تشکیل شده است. تردد، ایاب و ذهاب، اسکان، تغذیه، امکانات رفاهی، خدمات بهداشت و درمان، تدابیر ویژه و بسیار مهمی است که برای زائران راهی هر یک از سه استان باید در نظر گرفته شود و مهم‌تر از آن، تامین امنیت برگزاری مراسم است که هم زائران، هم مقامات عالیرتبه کشور و هم سران و مقامات بلندپایه یا نمایندگان و سفرای خارجی در سلامت کامل و با خیالی مطمئن بتوانند در این مراسم حاضر شوند.

تردد برون‌شهری و درون‌شهری

باتوجه به حجم زائرانی که طی روزهای ۱۳ و ۱۴ و ۱۵ تیر ماه برای حضور در مراسم وداع و تشییع در تهران حضور خواهند داشت و همچنین با توجه به ضرورت تدابیر امنیتی به دلیل حضور نمایندگان و سران کشورها و مقامات عالیرتبه کشورمان در این مراسم، تدابیر ویژه و مشخصی برای ترددهای درون شهری در نظر گرفته شده است.

براساس ضرورت تدابیر امنیتی، سه حلقه مشخص برای برگزاری مراسم وداع و تشییع در نظر گرفته شده که ورود، استقرار، خروج و حتی تردد در اطراف هر کدام از این حلقه‌ها شرایط و الزامات خاصی دارد.

همچنین مقامات انتظامی پایتخت تاکید کرده‌اند که برپایی هرگونه موکب، ایستگاه صلواتی یا هرگونه سازه و تاسیساتی که در سطح معابر اصلی و مسیرهای تردد موجب ایجاد مانع یا اختلال در عبور و مرور خودروها و جمعیت شود، ممنوع است و با توجه به ضرورت مدیریت روان، ایمن و بهنگام تردد در مراسم بدرقه و تشییع رهبر شهید، استقرار هرگونه موکب و ایستگاه صلواتی باید در محل‌هایی انجام شود که هیچ‌گونه مانع یا مزاحمتی برای عبور و مرور وسایل نقلیه و جابه‌جایی شرکت‌کنندگان در مراسم ایجاد نکند.

توصیه این روزهای پلیس راهور به شهروندان این بوده که در هفته جاری از تردد غیرضروری چه در داخل تهران و چه بیرون از شهر خودداری کنند، چون به دلیل محدودیت ظرفیت ناوگان عمومی، تعداد زیادی از زائران با خودروی شخصی عازم تهران خواهند شد و بار ترافیکی ایجاد شده، ترددهای غیرضروری را با محدودیت‌های احتمالی مواجه خواهد کرد. تاکید رییس پلیس راهور این است که زائران با کمک از مسیریاب بومی مثل «بلد» و «نشان» از تمهیدات ترافیکی مطلع شوند و این احتمال هم مطرح شده که باتوجه به بار ترافیکی در ورودی‌های منتهی به پایتخت یا استان‌های قم و خراسان‌رضوی، این مسیرها یک‌طرفه شود.

نکته دیگر، پهنه‌بندی محدوده‌های برگزاری مراسم وداع و تشییع طی روزهای ۱۳، ۱۴ و ۱۵ تیر است. این پهنه‌بندی را شهرداری تهران انجام داده که بر همین اساس، حلقه اول شامل مصلای امام خمینی، از شمال بزرگراه شهید سلیمانی، از جنوب تا خیابان مطهری، از شرق تا خیابان سهروردی شمالی و از غرب تا بزرگراه مدرس خواهد بود. حلقه دوم از شمال بزرگراه حقانی، از شرق خیابان شریعتی، از جنوب تا میدان هفتم تیر و از غرب تا خیابان سیدحسن نصرالله را شامل می‌شود و حلقه سوم نیز شامل کل محدوده مناطق ٤، ٦، ٧، ٣ و تمام محل‌های حضور زائران خواهد بود.

ایاب و ذهاب

درحالی که طی روزهای اخیر، پلیس راهور و و مسئولان شهری از ساکنان پایتخت و تمام زائران درخواست کرده‌اند که برای کمک به کنترل بار ترافیکی، از حمل و نقل عمومی استفاده کرده و با خودروی شخصی تردد نداشته باشند، طبق اعلام رییس پلیس راهور تهران بزرگ، یک میلیون و ۲۰۰ هزار پارکینگ برای خودروهای شخصی درنظر گرفته شده است، اما طبق برنامه‌ریزی انجام شده، حمل و نقل و جابه‌جایی زائران و شهروندان در شهر تهران در محدوده مراسم وداع و تشییع، از ساعت ٤ صبح ۱۳ تیر تا پایان مراسم، توسط ۳۲۰۰ دستگاه اتوبوس عادی، تندرو و برقی و ۸۰۰ ون تاکسی به صورت رایگان انجام خواهد شد علاوه بر اینکه خطوط اتوبوس تندرو و متروی تهران هم به صورت ٢٤ ساعته فعال خواهد بود که طبق پیش‌بینی‌های صورت گرفته، ٤١.٣درصد از زائران و بیش از ۵ میلیون نفر از طریق مترو به سمت مراسم خواهند رفت.

زمان برگزاری مراسم در تهران، قم و مشهد

بر اساس بخشنامه رئیس سازمان اداری و استخدامی کشور به دستگاه‌های اجرایی: روزهای شنبه، یکشنبه و سه‌شنبه ۱۳، ١٤ و ١٦ تیرماه استان تهران تعطیل است.

دوشنبه ۱۵ تیر تعطیل سراسری شد، تهران ۳ روز و خراسان و قم یک روز تعطیلند.

برنامه نهایی مراسم به این ترتیب اعلام شده است:

- ۱۳ و ١٤ تیر: مراسم وداع در تهران
- ۱۵ تیر: مراسم تشییع در تهران
- ١٦ تیر: ادامه برنامه‌ها در قم
- ۱۸ تیر: مراسم در مشهد مقدس

از ۱۰۰ کشور میهمان خارجی در مراسم حضور پیدا می‌کنند

سخنگوی وزارت خارجه ایران نیز توضیحاتی را درباره حضور میهمانان خارجی در مراسم وداع و تشییع رهبر شهید انقلاب ارائه کرد.

اسماعیل بقائی گفت: مراسم وداع و تشییع پیکر مطهر رهبر شهید انقلاب اسلامی، یک رویداد تاریخی و بسیار مهم تلقی می‌شود؛ نه تنها برای ملت ایران، بلکه برای مردم منطقه، مسلمانان و همه آزادگان جهان.

وی خبر داد که تعداد زیادی از مقام‌های رسمی، شخصیت‌ها و گروه‌های مردمی برای شرکت در مراسم تشییع و آیین وداع حضور خواهند داشت.

بقائی اعلام کرد: ساعت ۸ صبح دیروز جمعه ۱۲ تیرماه، مراسم ادای احترام و آیین وداع با حضور تعداد زیادی از شخصیت‌ها و گروه‌های مردمی آغاز شد و تا ساعت ۱۲ ظهر ادامه داشت.

وی افزود: بعدازظهر نیز، از حدود ساعت ۱۳، مقام‌های عالی‌رتبه کشورها و شخصیت‌های سیاسی در این مراسم شرکت کردند.

بقائی گفت که در مجموع، از حدود ۱۰۰ کشور اعم از شخصیت‌های سیاسی، رؤسای دولت‌ها، رؤسای مجالس، وزیران امور خارجه یا نمایندگان ویژه دولت‌ها و همچنین تعداد زیادی از شخصیت‌ها و گروه‌های مردمی میهمان خواهیم داشت.

طبق اعلام مقامات انتظامی پایتخت، در صورت کمبود فضا برای پارک خودرو در داخل شهر، در تمام بزرگراه‌ها و ورودی‌های پایتخت ازجمله اتوبان آزادگان، بسیج، یاسینی، آیت‌الله تهرانی، بزرگراه خرازی، شهید بابایی، زین‌الدین، شهید صیاد شیرازی، بخشی از بزرگراه شهید مدرس، شهید همدانی، شهید لشکری و شهید متوسلیان هم امکان پارک خودروها وجود دارد، علاوه بر اینکه قرار است در ١٤ ورودی شهر تهران، فضای پارک خودرو و احداث موکب و پذیرایی درنظر گرفته شود و اتوبوس‌ها هم در همین ورودی‌ها مستقرند تا مردم را به مراسم برسانند.

اسکان

طبق اعلام شهرداری تهران و بنا به نقشه‌ای که منتشر شده، هر منطقه پایتخت میزبان زائران یک استان خواهد بود و زائران استان‌های گلستان و مازندران در منطقه یک، اصفهان در منطقه ۲، مرکزی در منطقه ۳، یزد در منطقه ٤، گیلان و مازندران در منطقه ۵، لرستان و چهارمحال و بختیاری در منطقه ٦، سمنان در منطقه ۸، کردستان و ایلام در منطقه ۹، آذربایجان‌غربی در منطقه ۱۰، قم، قزوین و خراسان در منطقه ۱۱، کرمان در منطقه ۱۲، یزد و کرمان در منطقه ۱۳، کهگیلویه و بویراحمد در منطقه ١٤، هرمزگان و بوشهر در منطقه ١٦، اردبیل در منطقه ۱۷، زنجان در منطقه ۱۸، آذربایجان‌شرقی در منطقه ۱۹، خوزستان در مناطق ۱۵ و ۲۰، کرمانشاه در منطقه ۲۱، همدان و فارس در منطقه ۲۲ مستقر خواهند شد و لازم به ذکر است که هم به دلیل تعداد زائران برخی استان‌ها و هم به دلیل ظرفیت و امکانات برخی مناطق، برای اسکان برخی استان‌ها دو منطقه درنظر گرفته شده است.

شهرداری تهران اعلام کرده که فرهنگسراها و مراکز فرهنگی پایتخت در چهار سطح برای اسکان زائران آماده‌سازی می‌شوند به این نحو که فضاهای مسقف و مفروش ازجمله نمازخانه‌ها، مهدکودک‌ها و سالن‌های ورزشی، فضاهای مسقف غیرمفروش مانند سالن‌های فوتسال و نگارخانه‌ها، کتابخانه‌ها و کلاس‌های آموزشی و همچنین محوطه‌های روباز با استفاده از چادر و داربست برای میزبانی از زائران تجهیز خواهند شد.

طبق اعلام وزیر آموزش و پرورش هم، ۱۰۰۰ مدرسه در شهر تهران و ۱۰۰۰ مدرسه در شهرستان‌ها آماده اسکان زائران هستند علاوه بر اینکه از فضای عمومی در وزارتخانه‌ها، مساجد، بوستان‌ها، حسینیه‌ها و سالن‌های ورزشی هم برای اسکان زائران بهره‌گیری خواهد شد.

تجمع عزاداران همدانی‌ها؛ ۱۸ تیر در میدان مرکزی شهر

برنامه‌های گرامیداشت هفته رهبری شهید در ۱۶۰۰ نقطه استان

فضای شهری آماده برگزاری آئین‌های تشییع رهبری

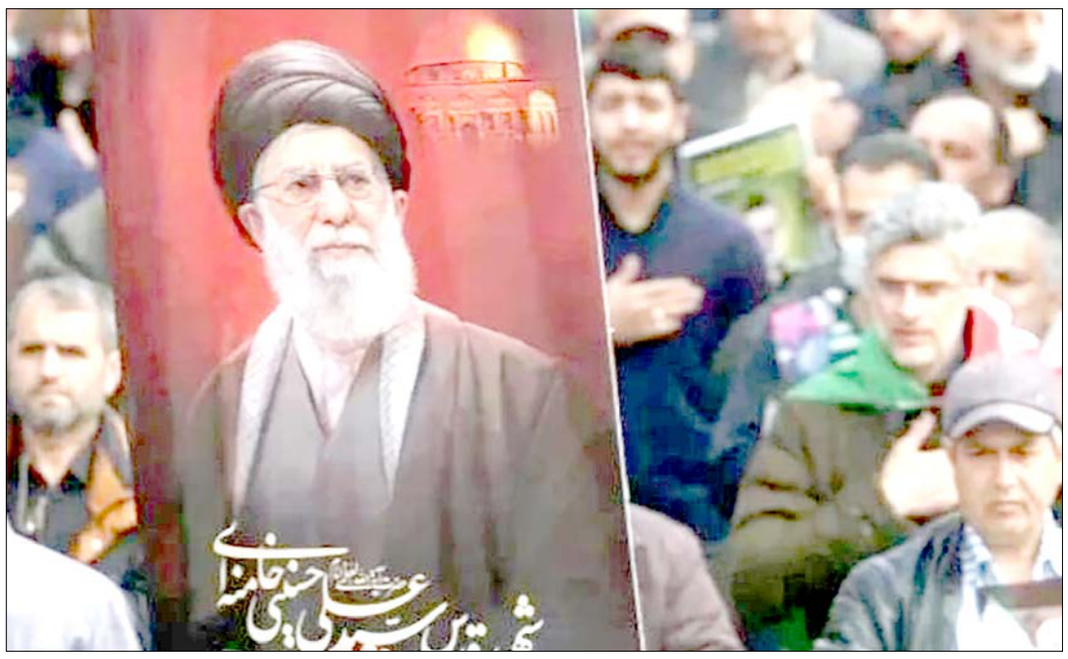

مردم همدان نیز همزمان با تشییع پیکر رهبر شهید در میدان مرکزی شهر همدان تجمع خواهند کرد. از امروز تا پنج‌شنبه، تجمعات و مراسم محوری پس از نماز مغرب و عشاء برگزار خواهد شد.

به گفته استاندار همدان اجتماع اصلی استان در روز هجدهم تیرماه همزمان با مراسم تشییع و تدفین برگزار می‌شود و پیشنهاد شده مراسم پنج‌شنبه از ساعت ۱۸ آغاز و تا اقامه نماز مغرب و عشاء ادامه یابد، جمعیت از مسیرهای مختلف به سمت میدان امام(ره) هدایت شود تا فضای شهر به شکل مناسب برای برگزاری مراسم ساماندهی شود.

حمید ملانوری از برنامه‌ریزی برای تأمین خدمات رفاهی مراسم سخن گفت و افزود: باید ظرفیت لازم برای توزیع ۳۰ هزار پرس غذای ساده و آب معدنی و... با همکاری اصناف در تجمعات فراهم شود.

وی بر افزایش تعداد موکب‌ها در مسیرهای منتهی به میدان امام(ره)، تقویت فضاسازی شهری با بهره‌گیری از بیانات رهبر شهید، توسعه فضاسازی در ورودی‌ها و خروجی‌های شهر و در اختیار قرار گرفتن خودروهای دستگاه‌های اجرایی برای اعزام زائران و پشتیبانی مراسم تأکید کرد.

فرمانده سپاه انصارالحسین(ع) استان همدان هم از برگزاری برنامه بزرگداشت رهبر شهید در یک‌هزار و ٦٠٠ محله استان خبر داد و گفت: ۵ هزار نفر از استان به مراسم تشییع پیکر مطهر اعزام می‌شوند.

حسین زارع‌کمالی با بیان اینکه در این مراسم تمام ظرفیت‌های مردمی، فرهنگی و اجرایی برای برگزاری هرچه باشکوه‌تر مراسم به کار گرفته می‌شود از فعالیت ۱۳ کمیته برای برگزاری بزرگداشت امام شهید خبر داد.

وی از برگزاری تجمع مردمی در تمام شهرستان‌های استان در روز ۱۵ تیرماه خبر داد و گفت: ساعت ۱۰ صبح نیز مراسم تجمع دارالمومنین همدان در میدان امامزاده عبدالله(ع) برگزار خواهد شد.

فرمانده سپاه انصارالحسین(ع) استان همدان با اشاره به فعالیت کمیته اعزام زائران عنوان کرد: ٤هزار و ۵۰۰ نفر از استان از روز چهاردهم تیرماه با ناوگان حمل و نقل عمومی در مراسم وداع با پیکر مطهر شرکت می‌کنند؛ ضمن اینکه ۲۰ هزار نفر نیز با ٤ هزار خودروی شخصی در مراسم وداع حضور خواهند یافت.

وی با اشاره به ارائه خدمات در مجتمع‌های خدماتی و رفاهی برای زائران و استقرار موکب‌ها در مسیر گفت: در کمیته اسکان، پذیرایی و مواکب نیز ۱۸٤ موکب پذیرایی و ۳۲ موکب اسکان برای بیش از ٤٠ هزار نفر پیش‌بینی شده است.

فرمانده سپاه انصارالحسین(ع) استان همدان از اعزام ۵ هزار نفر از استان به مراسم وداع و تشییع پیکر رهبر شهید خبر داد و با بیان اینکه ثبت نام اعزام در مساجد محلات انجام می‌شود بیان کرد: از آن جا که همدان در مسیر تردد زائران عراقی قرار دارد تمهیدات لازم برای پذیرایی از ۵۰ هزار نفر در روز انجام شده است.

نماینده ولی‌فقیه در استان همدان نیز اظهار کرد: پیش‌بینی می‌شود حدود ۲۵ هزار نفر از مردم استان در مراسم قم، تهران و مشهد حضور یابند و بخش عمده مردم نیز در استان در مراسم شرکت خواهند کرد.

حجت‌الاسلام والمسلمین حبیب‌الله شعبانی افزود: پخش زنده مراسم خاکسپاری از طریق تلویزیون‌های شهری در میدان امام(ره) برای مردم فراهم شود؛ همچنین راه‌اندازی «رواق امام» همراه با قرائت قرآن کریم، قرائت فاتحه و اجرای برنامه‌های معنوی در دستور کار قرار گیرد.

۸موکب در شهرستان مستقر می‌شود

فرماندار همدان نیز با اشاره به برنامه‌ریزی انجام‌شده در شهرستان اظهار کرد: ۸موکب در سطح شهرستان مستقر خواهد شد که ۲موکب در مسیر رفت زائران، از جمله مقابل پادگان قهرمان و فرودگاه، به‌صورت ٢٤ ساعته با همکاری اورژانس، هلال‌احمر و سایر دستگاه‌ها فعالیت خواهند کرد.

درویشی افزود: در مسیر بازگشت نیز پنج موکب در نقاط مختلف از جمله پلیس‌راه، روستای امزاجرد، میدان فرودگاه، بلوار آیت‌الله نجفی و روبه‌روی پادگان قهرمان در مهدی‌آباد مستقر می‌شوند و در کنار آنها ۱۰ ایستگاه صلواتی برای توزیع چای و قهوه پیش‌بینی شده است.

اورژانس در آماده‌باش کامل

سرپرست اورژانس استان همدان نیز اعلام کرد: هماهنگی‌های لازم برای تأمین خدمات درمانی و امدادی در طول برگزاری مراسم در حال انجام است و اورژانس با تمام ظرفیت در آماده‌باش کامل خواهد بود.

تاکید شهردار همدان نسبت به خدمت به زائران و عزاداران

در همین راستا، جلسه کمیته فضاسازی شهری ستاد استانی برگزاری مراسم تشییع پیکر مطهر رهبر شهید در شهرداری همدان برگزار شد.

در این جلسه، آخرین برنامه‌ها و اقدامات کمیته فضاسازی شهری ستاد استانی برگزاری مراسم تشییع پیکر مطهر رهبر شهید مورد بررسی قرار گرفت و بر ضرورت هماهنگی، استفاده حداکثری از ظرفیت دستگاه‌های اجرایی و اجرای فضاسازی متناسب با شأن این مناسبت تاریخی تأکید شد.

همچنین اعضای حاضر در جلسه با ارائه دیدگاه‌ها، پیشنهادها و نقطه نظرات خود، راهکارهای مختلفی را برای ارتقای کیفیت فضاسازی شهری، اجرای برنامه‌های فرهنگی، اطلاع‌رسانی، سیاه‌پوش کردن معابر و میادین، بهره‌گیری از ظرفیت ناوگان حمل و نقل عمومی و افزایش مشارکت مردمی در برگزاری هرچه باشکوه‌تر مراسم تشییع رهبر شهید مطرح و بررسی کردند.

شهردار همدان با تأکید بر اهمیت تاریخی این مقطع، گفت: اتفاقات این روزها و مراسم‌های برگزار شده، یادآور فضای دوران دفاع مقدس است و تصاویر و صحنه‌های شکل‌گرفته، اقتدار، انسجام و فرماندهی نظام را به نمایش گذاشته است.

سیدمسعود حسینی با بیان اینکه امروز خط مقدم این جبهه تهران است، افزود: همه دستگاه‌ها باید با تمام توان برای برگزاری باشکوه مراسم تشییع رهبر شهید پای کار باشند و هیچ‌گونه تعلل یا کوتاهی در انجام مسئولیت‌ها پذیرفتنی نیست.

وی این مراسم را یک عزاداری عمومی توصیف کرد و اظهار داشت: مردم همچنان داغدار هستند و این موضوع باید در تمامی برنامه‌ریزی‌ها و اقدامات اجرایی مورد توجه قرار گیرد.

شهردار همدان با اشاره به بازدیدهای انجام‌شده از فضاسازی پایتخت، گفت: فضاسازی میدان انقلاب تهران بسیار قابل توجه و الگوبرداری است و باید از نقاط قوت آن استفاده کنیم، در همدان نیز لازم است برای میدان اصلی شهر، با اجرای فضاسازی ویژه، سیاه‌پوش کردن میدان و نصب المان‌های شاخص، فضایی در شأن این مناسبت ایجاد شود.

وی با تأکید بر اینکه کیفیت باید بر کمیت مقدم باشد، خاطرنشان کرد: ضرورتی ندارد اقدامات متعدد انجام دهیم؛ اگر یک برنامه اجرا می‌شود، باید با بهترین کیفیت باشد تا زمینه حضور گسترده‌تر مردم فراهم شود.

شهردار همدان همچنین بر بهره‌گیری از ایده‌های خلاقانه در اجرای برنامه‌های فرهنگی و شبانه تأکید کرد و گفت: در کنار نیروهای متعهد و هیأتی، باید از ظرفیت افراد خلاق برای ارتقای کیفیت برنامه‌ها استفاده شود.

وی با اشاره به ضرورت تسریع در فضاسازی مدارس و مساجد، خواستار تکمیل اقلام چاپی و ارائه گزارش دقیق از روند اجرای برنامه‌ها شد و افزود: استفاده از ظرفیت ناوگان حمل و نقل عمومی، نصب پرچم و تصاویر مناسب بر روی اتوبوس‌ها و فضاسازی گسترده در سطح شهر باید به طور ویژه در دستور کار قرار گیرد.

حسینی همچنین بر تولید و نصب محتواهای متنوع، جملات و تصاویر مرتبط در محل برگزاری مراسم و سطح شهر تأکید کرد و پیشنهاد داد برای هر شهید و هر شهر، محتوای اختصاصی طراحی و استفاده شود.

وی در پایان با تأکید بر استفاده از همه ظرفیت‌های مردمی و اجرایی، از دهیاران، روستاها، بسیج ادارات و سایر دستگاه‌ها خواست در فضاسازی، اطلاع‌رسانی و جلب مشارکت مردمی همکاری کنند تا مراسم تشییع پیکر مطهر رهبر شهید در شأن این مناسبت تاریخی برگزار شود.

یادداشت

روزهای تلخ وداع

این روزها با برگزاری آئین های ویژه وداع، بدرقه و تشییع رهبر شهید انقلاب اسلامی، روزهای تلخ و حزن انگیز، اما در عین حال حماسی و تاریخی را شاهد هستیم.

ملت بزرگ ایران اسلامی با شخصیتی وداع می کند که در مدت ۳۷ سال رهبری و هدایت جامعه، همچون پدری مهربان و دلسوز برای حفظ آرمان های انقلاب، پایداری و اقتدار نظام و تأمین منافع ملی از هیچ تلاشی فروگذار نکرد و آحاد جامعه را همچون فرزندان خود در مسیر تعالی و عزت راهبری و هدایت نمود.

رهبر شهید انقلاب که تربیت یافته مکتب امام راحل(ره) بود، اندیشه های تابناک و بلند بنیانگذار جمهوری اسلامی ایران را مبنای حرکت خود قرار داد، پس از رحلت ایشان و در جایگاه زعامت امت، به گونه ای جامعه را هدایت نمود که نه تنها حرکت در مسیر عزت، اقتدار و پیشرفت ایران اسلامی در عرصه های مختلف به رغم تمام موانع و مشکلات، متوقف نشد، بلکه با درایت و تدبیر ایشان ملتی مبعوث تربیت شد که امروز با تمام وجود برخاسته است و از هویت تاریخی خود و آرمان های انقلاب دفاع و پاسداری می کند.

او که در مسیر پرفراز و نشیب انقلاب به ویژه دوران رهبری داهیانه خود، بار سنگینی را بر دوش کشید که تنها شانه‌های استوار شخصیتی برخاسته از مکتب اهل‌بیت (ع) تاب تحمل آن را داشت.

رهبر شهید ما هر لحظه از عمر پربرکت خویش را در طبق اخلاص گذاشت تا کشتی انقلاب را از میان موج‌های پرتلاطم به ساحل مقصود برساند.

ایشان نه تنها یک رهبر سیاسی، بلکه دیده‌بان بصیر امت بود و در میان هجمه‌های سخت فرهنگی و سیاسی، با بیانی نافذ و اندیشه‌ای عمیق، غبار فتنه‌ها را زدود و حقیقت را پیش چشم مشتاقان حق‌طلب قرار داد.

او به ما آموخت که در میدان نبرد اراده‌ها، تنها با توکل به خداوند و تکیه بر قدرت مثال زدنی ملت ایران، می‌توان در برابر طوفان‌های سهمگین ایستاد.

این روزها همه غمگین و دلتنگ او هستیم و غم دوری و از دست دادن آن رهبر فرزانه و صدها شهید والامقام از سرداران، فرماندهان و دانشمندان تا گل های پرپر شده در مدرسه شجره طیبه میناب بسیار سخت و داغی سنگین است که اکنون در هنگامه وداع با آقای شهید ایران، دل ها را می سوزاند.

دل های همه سوزناک و بیتاب است؛ چراکه با پدری مهربان خداحافظی می کنیم که همیشه مایه دلگرمی و قوت قلب ملت بود؛ همان چهره نورانی که کلمات و جملات زیبا و پر از معنای حضرتش از حسینیه امام(ره) آرامش و امید را در بین آحاد جامعه به ویژه جوانان ایجاد می کرد.

در کنار این غم جانسوز و آن دلتنگی، اما مردم با حضور باشکوه در مراسم بدرقه و تشییع رهبر شهید، رویدادی بی نظیر و حماسه ای تاریخی را رقم می‌زنند.

این رویداد بزرگ بیش از هرچیز نمایش وحدت و انسجام ملی خواهد بود که پشتوانه اصلی حرکت جامعه در مسیر تعالی است.

البته این اتفاق بزرگ تاریخی با لحظات تلخ وداع با آقای شهید همراه است، اما از جهتی باید آن را به عنوان یک فرصت تاریخی در راستای تقویت بیش از پیش وحدت و انسجام ملی تلقی کرد؛ فرصتی که می تواند سرآغاز روندهای جدیدی در جامعه باشد و آینده روشن و امیدوار کننده ای را برای ایران اسلامی رقم بزند.

فراموش نکنیم که وداع با او، بیعت دوباره با آرمان‌های اوست. اگرچه سایه پرصلابتش از سرمان کم شده، اما راهی که جامعه را رهنمون شد، همچنان پیش روی ماست.

نیش و نوش

آ> هفت‌صبح: هنر پشت شیشه موبایل
همه چی از دور قشنگه
آ> دنیای اقتصاد: تقویت موتور تورمی نقدینگی
هر بار که موتور نقدینگی تقویت می‌شه، سفره مردم کوچکتر می‌شه
آ> آرمان ملی: عمدی یا تسویه حساب سیاسی؟
مهمه مگه؟درهر صورت دودش داره میره تو چشم مردم
آ> کاروکارگر: زنگ خطر سونامی گرانی
این زنگه خیلی وقته به صدا دراومده
آ> مردم‌سالاری: پشت پرده افت نرخ بیکاری
اشتغال بیشتر یا خروج از بازار کار؟
آ> عصر رسانه: سرکوب تقاضا در برابر تورم
یعنی کسی نباید جیکِش دربیاد؟
آ> جهان صنعت: جهش بدهی دولت
بدون شرح!
آ> مناقصه‌مزایـده: چرا قیمت خودروهای خارجی در ایران با دیگر کشورها فرق دارد؟
چون هیچی نمیتونه جای پراید وانت ایرانی رو بگیره!
آ> افسانه: پروژه‌های فارس نباید معطل بانک‌ها بماند
الان یه ملتی معطل بانک هستند، پروژه که جای خود داره
آ> مهدتمدن: پاگشای هوش مصنوعی در مدارس کشور
پاگشا بدون مهمان نمیشه که!
آ> سرمایه و ثروت: بازارها در ۶۰ روز تفاهم
افسار پاره کرده!
آ> روزگارخودرو: بهای سنگین یک خودرو
کی باید پرداخت کنه؟
آ> آرمان ملی: مخالفان بگویند به جای تفاهم و مذاکره چه کار کنیم؟
ما هیچ، ما نگاه!

پیام مردمی

هفته گذشته با پرداخت مبلغ قابل‌توجهی از یکی از فروشگاه‌های سطح شهر مایع ظرفشویی خرید کردیم، اما متأسفانه کیفیت محصول اصلاً در حد انتظار نبود. واقعا جای سؤال دارد که چرا نظارت کافی بر کیفیت کالاهایی که به دست مردم می‌رسد وجود ندارد. وقتی مشتری هزینه بالایی پرداخت می‌کند، طبیعی است که انتظار داشته باشد محصولی باکیفیت، استاندارد و متناسب با قیمت دریافت کند.
از مسئولان و نهادهای نظارتی انتظار می‌رود با دقت بیشتری بر کیفیت محصولات، نحوه عرضه و رعایت حقوق مصرف‌کنندگان نظارت کنند تا شرکت‌ها و تولیدکنندگان نتوانند کالاهای بی‌کیفیت را با قیمت‌های بالا به مردم عرضه کنند. مردم در شرایط اقتصادی امروز با سختی هزینه می‌کنند و حق دارند کالایی باکیفیت و قابل‌اعتماد دریافت کنند.
امیدواریم صدای مصرف‌کنندگان شنیده شود و با افزایش نظارت، از تکرار چنین اتفاقاتی جلوگیری شود تا حقوق مشتریان بیش از این نادیده گرفته نشود.

پسندیده از همدان

به جای غذا پولش را می‌دهند

اعتراض دانشجویان به حذف غذاخوری مرکزی

» فاطمه عباسیان

در روزهای اخیر، انتشار اخبار مربوط به طرح جدید تغذیه دانشجویی و احتمال تغییر شیوه ارائه خدمات رفاهی، واکنش‌های مختلفی را در میان دانشجویان و تشکل‌های صنفی به همراه داشته است. هرچند مسئولان وزارت علوم تأکید دارند که هدف این طرح، حذف یارانه غذا نیست و فقط شیوه پرداخت آن تغییر خواهد کرد، اما همچنان ابهامات متعددی درباره نحوه اجرا، میزان اعتبار تخصیصی، چگونگی جبران تورم و وضعیت دانشجویان کم‌برخوردار مطرح است.
در همین خصوص، همدان پیام با دبیرکل شورای صنفی دانشجویان دانشگاه بوعلی‌سینا، گفت‌وگو کرده است.
سعید سیدی ضمن تشریح دیدگاه شورای صنفی، دغدغه‌ها و مطالبات دانشجویان درباره این طرح را مطرح کرد.
وی با بیان اینکه موضع شورای صنفی نسبت به طرح جدید تغذیه دانشجویی روشن است، گفت: ما با اجرای این طرح به شکل فعلی مخالفیم؛ نه از این نظر که با اصلاح نظام تغذیه یا ارتقای کیفیت خدمات رفاهی مخالفت داشته باشیم، بلکه به این دلیل که این طرح بدون شفافیت کافی، بدون ارائه شیوه‌نامه اجرایی، بدون تضمین جبران تورم و بدون در نظر گرفتن وضعیت دانشجویان کم‌برخوردار مطرح شده است.
سیدی افزود: سلف مرکزی برای بسیاری از دانشجویان، فقط یک محل دریافت غذا نیست؛ بلکه یکی از مهم‌ترین ابزارهای حمایت رفاهی و تحقق عدالت آموزشی در دانشگاه‌ها به شمار می‌رود. اگر این ساختار بدون برنامه‌ریزی دقیق حذف یا تضعیف شود، بیشترین فشار متوجه دانشجویانی خواهد شد که از خانواده‌های کم‌درآمد هستند، در خوابگاه زندگی می‌کنند یا توان پرداخت هزینه غذای آزاد را ندارند.
دبیرکل شورای صنفی دانشجویان دانشگاه بوعلی‌سینا ادامه داد: مسأله اصلی اینجاست که در شرایط تورمی کشور، اگر یارانه غذا به شکل اعتبار مستقیم به دانشجو پرداخت شود، اما این اعتبار متناسب با قیمت واقعی غذا و نرخ تورم به‌روزرسانی نشود، عملاً بخش قابل توجهی از هزینه تغذیه از دوش دانشگاه و دولت برداشته و به دانشجو منتقل می‌شود. این یعنی دانشجویی که امروز نیز با سختی هزینه تحصیل، خوابگاه، رفت‌وآمد و زندگی روزمره را تأمین می‌کند، در آینده باید دغدغه تأمین غذای روزانه خود را هم داشته باشد.
وی با اشاره به تفاوت امکانات دانشگاه‌ها در نقاط مختلف کشور اظهار کرد: این طرح در همه دانشگاه‌ها به یک شکل قابل اجرا نیست. ممکن است در برخی شهرهای بزرگ، رستوران‌ها و مراکز طرف قرارداد بیشتری وجود داشته باشد، اما در شهرهای کوچک‌تر یا دانشگاه‌هایی که اطراف آن‌ها زیرساخت کافی وجود ندارد، دانشجو عملاً با محدودیت دسترسی، افزایش هزینه، افت کیفیت غذا و نبود نظارت مؤثر مواجه می‌شود؛ بنابراین نمی‌توان یک نسخه واحد را برای همه دانشگاه‌های کشور در نظر گرفت.
سیدی خاطرنشان کرد: دانشجو هنگام ورود به دانشگاه، بر اساس تعهدات رفاهی اعلام‌شده تصمیم می‌گیرد. اگر قرار است یکی از خدمات پایه رفاهی یعنی تغذیه دانشجویی دچار تغییر بنیادین شود، این موضوع باید با مشارکت واقعی نمایندگان دانشجویان، بررسی کارشناسی، اعلام عمومی جزئیات و اقناع جامعه دانشگاهی انجام شود، نه اینکه صرفاً کلیات طرح اعلام و پاسخ پرسش‌های اساسی به آینده موکول شود.
وی تأکید کرد: کرامت دانشجو با حذف سلف مرکزی محقق نمی‌شود؛ کرامت دانشجو زمانی حفظ می‌شود که غذای باکیفیت، قابل دسترس، قابل پرداخت و تحت نظارت در اختیار او قرار گیرد. اگر قرار است اصلاحی انجام شود، باید به نفع دانشجو باشد، نه اینکه در نهایت هزینه بیشتری به او تحمیل کند.
دبیرکل شورای صنفی دانشجویان دانشگاه بوعلی‌سینا در پاسخ به اظهارات مسئولان مبنی بر اینکه هدف طرح، تغییر شیوه پرداخت یارانه غذاست و نه حذف آن، گفت: اصل تغییر شیوه پرداخت یارانه، به خودی خود محل ایراد نیست؛ نگرانی ما این است که در شرایط فعلی، هیچ تضمین مشخصی برای متناسب‌سازی اعتبار پرداختی با نرخ تورم و قیمت واقعی غذا وجود ندارد.
وی افزود: اگر امروز قیمت یک وعده غذا یا حتی یک ساندویچ به ۵۰۰ هزار تومان برسد و دولت تنها ۱۵۰ هزار تومان اعتبار در اختیار دانشجو قرار دهد، مابقی هزینه باید از جیب دانشجو پرداخت شود. در چنین شرایطی، بخش عمده هزینه تغذیه عملاً به دانشجو منتقل خواهد شد. از سوی دیگر، اگر بخشی از همین اعتبار نیز صرف هزینه‌های جانبی یا کارمزد شود، قدرت خرید واقعی دانشجو باز هم کاهش پیدا می‌کند.
سیدی تأکید کرد: بیشترین آسیب این وضعیت متوجه دانشجویان کم‌برخوردار، خوابگاهی و غیربومی خواهد بود؛ چرا که این گروه از دانشجویان همین امروز نیز برای تأمین هزینه‌های زندگی و تحصیل با مشکلات جدی مواجه هستند.
وی در پایان با بیان مطالبات شورای صنفی اظهار کرد: از وزارت علوم، سازمان امور دانشجویان و صندوق رفاه انتظار داریم پیش از هرگونه اجرا، جزئیات کامل طرح، شیوه‌نامه اجرایی، میزان اعتبار پیش‌بینی‌شده، نحوه جبران تورم، سازوکار نظارت بر کیفیت غذا، وضعیت دانشگاه‌های شهرستانی و حمایت ویژه از دانشجویان کم‌برخوردار را به‌صورت شفاف منتشر کنند. تا زمانی که این ابهامات برطرف نشده است، اجرای این طرح می‌تواند عدالت دانشجویی و امنیت رفاهی دانشجویان را با خطر جدی مواجه کند.
وی در پایان تأکید کرد: غذا برای دانشجو کالای لوکس نیست؛ بخشی از حداقل‌های رفاهی و شرط حفظ عدالت آموزشی است.
در گفت‌وگوهای انجام‌شده با دانشجویان رشته‌های مختلف، نگرانی مشترک بسیاری از آنان، تأثیر اجرای این طرح بر هزینه‌های زندگی دانشجویی و دسترسی به غذای مناسب بود.
یک دانشجوی کارشناسی پرستاری که در خوابگاه سکونت دارد به همدان پیام گفت: بیشتر هزینه‌های زندگی و تحصیلم با کمک خانواده تأمین می‌شود و توان پرداخت هزینه غذای آزاد را ندارم. اگر اعتباری که برای غذا در نظر گرفته می‌شود با قیمت واقعی آن متناسب نباشد، ناچار می‌شوم از کیفیت یا حتی تعداد وعده‌های غذایی خود کم کنم.
یکی از دانشجویان کارشناسی مهندسی عمران نیز با اشاره به وضعیت دانشگاه‌های شهرستانی اظهار کرد: اگر قرار باشد به جای سلف از رستوران‌های طرف قرارداد استفاده کنیم، باید تعداد این مراکز، کیفیت خدمات و قیمت آن‌ها به‌طور مستمر تحت نظارت باشد. در غیر این صورت، علاوه بر افزایش هزینه، زمان بیشتری نیز از دانشجو گرفته خواهد شد.
یک دانشجوی رشته حقوق نیز گفت: اصل تغییر شیوه پرداخت یارانه، اگر همراه با برنامه‌ریزی دقیق باشد، ایرادی ندارد؛ اما اگر اعتبار پرداختی متناسب با نرخ تورم افزایش پیدا نکند، ارزش واقعی آن به مرور کاهش می‌یابد و در نهایت دانشجو ناچار می‌شود بخش بیشتری از هزینه غذا را از جیب خود پرداخت کند.
وی ادامه داد: در شرایط فعلی، بسیاری از دانشجویان برای تأمین هزینه‌های تحصیل، خوابگاه و رفت‌وآمد با مشکل مواجه هستند و افزایش هزینه تغذیه می‌تواند فشار مضاعفی بر آنان وارد کند.
همچنین یک دانشجوی کارشناسی علوم آزمایشگاهی اظهار کرد: دانشجو برای تحصیل وارد دانشگاه می‌شود و انتظار دارد حداقل خدمات رفاهی با کیفیت مناسب و هزینه قابل پرداخت در اختیارش قرار گیرد. اگر قرار است تغییری در شیوه ارائه خدمات تغذیه ایجاد شود، باید جایگزینی مطمئن، قابل دسترس و تحت نظارت برای سلف‌های دانشجویی پیش‌بینی شود.

سیستم حضور ملاقاتی در زندان‌های همدان هوشمند می‌شود

نخستین سامانه هوشمند مدیریت ارباب‌رجوع زندان‌های کشور با هدف ارتقای کیفیت خدمات، تسریع در پاسخگویی، هوشمندسازی فرآیندهای اداری و افزایش رضایتمندی مراجعان، با حضور مدیرکل زندان‌های استان همدان و جمعی از معاونان و مسئولان ستادی به بهره‌برداری رسید.
آئین افتتاح و بهره‌برداری از سامانه هوشمند مدیریت ارباب‌رجوع با حضور علی اسلام‌خواه مدیرکل زندان‌های استان همدان، تقی‌نیام معاون قضایی، ضمیری معاون سلامت، اصلاح و تربیت و جمعی از مسئولان ستادی اداره کل برگزار شد.
این سامانه حاصل فعالیت یک تیم پژوهشی و برنامه‌نویسی تخصصی است که با نظارت دفتر آموزش و پژوهش منطقه ۲ کشور و اداره آمار و فناوری اطلاعات اداره کل زندان‌های استان همدان طراحی، اجرا و مورد بهره‌برداری واقع شد.
مدیرکل زندان‌های استان همدان در این مراسم ضمن قدردانی از تلاش‌های دست‌اندرکاران اجرای این طرح، توسعه سامانه‌های هوشمند و بهره‌گیری از فناوری‌های نوین را از مهم‌ترین الزامات تحول اداری برشمرد و اظهار کرد: استفاده از ظرفیت‌های علمی، فناوری‌های روز و سامانه‌های ابتکاری، علاوه بر افزایش دقت و امنیت در فرآیندهای اداری، زمینه ارائه خدمات مطلوب‌تر، سریع‌تر وشفاف‌تر به مراجعان را فراهم می‌کند.
علی اسلام‌خواه با اشاره به سیاست‌های تحول‌گرای سازمان زندان‌ها افزود: هوشمندسازی خدمات، گامی مؤثر در تسهیل فرآیندهای زندان‌بانی، ارتقای کیفیت پاسخگویی و افزایش رضایتمندی مراجعان است و زمینه ارائه خدمات دقیق‌تر، هدفمندتر و کارآمدتر را فراهم می‌آورد.
وی تأکید کرد: بهره‌گیری از چنین سامانه‌هایی ضمن افزایش ضریب امنیت اطلاعات، امکان مدیریت دقیق مراجعات، ثبت سوابق خدمات، کاهش زمان ارائه خدمت، تسریع در پاسخگویی و تصمیم‌گیری مبتنی بر داده را فراهم کرده و نقش مؤثری در ارتقای کیفیت خدمات سازمانی خواهد داشت.
سامانه هوشمند مدیریت ارباب‌رجوع امکان ثبت و مدیریت اطلاعات تمامی مراجعان اعم از کارکنان، مسئولان و نمایندگان دستگاه قضایی، سایر دستگاه‌های اجرایی و عموم مردم را فراهم کرده و تمامی خدمات ارائه‌شده به مراجعان در آن ثبت و مستندسازی می‌شود. همچنین رهگیری سوابق مراجعات، گزارش‌گیری مدیریتی، تحلیل آماری مراجعات و پایش عملکرد واحدهای خدمت‌رسان از دیگر قابلیت‌های این سامانه است.
این سامانه برای نخستین بار در سطح زندان‌های استان همدان طراحی و عملیاتی شده است و پس از اخذ تأیید نهایی، به عنوان یک الگوی موفق به سایر استان‌های کشور نیز توسعه خواهد یافت. این اقدام، گامی مهم در مسیر تحقق اهداف سند تحول و تعالی قوه قضاییه، توسعه دولت هوشمند و ارتقای کیفیت خدمات سازمان زندان‌ها به شمار می‌رود.

مرگ سالانه ۷هزار نفر در کشور به دلیل مصرف مواد تقلبی

معاون پیشگیری و درمان ستاد مبارزه با مواد مخدر با تأکید بر اینکه تولید محتوای پیشگیری از اعتیاد باید متناسب با ویژگی‌ها و نیازهای هر گروه سنی طراحی شود، گفت: استفاده از ابزارهای مناسب برای هر مخاطب، بهره‌گیری از تجربه‌های موفق جهانی، ارزیابی مستمر اثربخشی محتوا و مشارکت دانشگاه‌ها، دستگاه‌های اجرایی و سازمان‌های مردم نهاد از الزمات موفقیت برنامه‌های پیشگیرانه است.
به گزارش ایسنا، امیرحسین یاوری، معاون پیشگیری و درمان ستاد مبارزه با مواد مخدر، در نخستین جلسه شورای عالی پیشگیری با هدف افزایش هم‌گرایی اندیشمندان حوزه تولید محتوا در پیشگیری از اعتیاد که در مجتمع فرهنگی شقایق برگزار شد، با تأکید بر ضرورت طراحی محتوای متناسب با گروه‌های سنی مختلف، گفت: تولید محتوای اثربخش باید بر اساس ویژگی‌ها، نیازها و اقتضائات هر گروه سنی انجام شود و نمی‌توان برای همه مخاطبان از یک الگوی واحد استفاده کرد.
وی افزود: برای کودکان مهدکودک، استفاده از شعر، قصه، کتاب‌های داستان و ابزارهای متناسب با دنیای کودک می‌تواند اثربخشی بیشتری داشته باشد، در حالی که برای دانش‌آموزان مقاطع بالاتر باید از بازی‌های آموزشی، ابزارهای تعاملی و به‌ویژه ظرفیت فضای مجازی بهره گرفت؛ چرا که بخش عمده مخاطبان نوجوان و جوان امروز در این فضا حضور دارند.
معاون پیشگیری و درمان ستاد مبارزه با مواد مخدر با اشاره به اهمیت ارزیابی مستمر تولیدات فرهنگی و آموزشی، اظهار کرد: پس از تولید محتوا، لازم است ابزارها در محیط واقعی اجرا و سپس به صورت کیفی مورد ارزیابی و ارزشیابی قرار گیرند تا میزان اثربخشی آن‌ها مشخص شود.
یاوری با بیان اینکه ستاد آمادگی انعقاد قرارداد با تیم‌های تخصصی را دارد، تصریح کرد: انتظار داریم گروه‌های متخصص متناسب با هر گروه هدف، با حضور دستگاه‌های اجرایی، دانشگاه‌ها، سازمان‌های مردم‌نهاد و مراکز علمی شکل بگیرند و مسئولیت تولید محتوای تخصصی را بر عهده بگیرند.
وی ادامه داد: در مرحله نخست، تمرکز ما بر تولید گزاره‌های محتوایی است و پس از آماده شدن این گزاره‌ها، در مراحل بعدی به ابزارهای اجرایی و قالب‌های مناسب تبدیل خواهند شد.
معاون پیشگیری و درمان ستاد مبارزه با مواد مخدر با اشاره به بهره‌گیری از تجربه‌های موفق بین‌المللی گفت: باید از نمونه‌های موفق دنیا در حوزه پیشگیری الهام بگیریم و متناسب با فرهنگ بومی، پیام‌های مؤثر و قابل فهم برای مخاطبان طراحی کنیم.
یاوری همچنین بر ضرورت مشارکت مردم در پیشگیری از آسیب‌های اجتماعی تأکید کرد و افزود: افزایش آگاهی عمومی، اطلاع‌رسانی شفاف درباره پیامدهای مصرف مواد مخدر و جلب مشارکت اجتماعی از مهم‌ترین مؤلفه‌های موفقیت در حوزه پیشگیری است.
وی با اشاره به آثار مخرب ناخالصی مواد مخدر گفت: سالانه هفت هزار نفر در کشور بخاطر مصرف مواد مخدر تقلبی به کا مرگ فرو می‌روند، به دلیل ناخالصی‌ها و ترکیبات خطرناک موجود در مواد مخدر و روانگردان‌های غیرمجاز رخ می‌دهد و اطلاع‌رسانی دقیق در این زمینه می‌تواند نقش مهمی در کاهش آسیب‌ها داشته باشد.
در پایان، یاوری با اشاره به برنامه‌ریزی برای برگزاری منظم جلسات تخصصی اظهار کرد: در هر جلسه یک ارائه علمی با هدف ایجاد همگرایی ذهنی میان اعضا خواهیم داشت. همچنین از تمامی اعضا درخواست می‌کنیم پیشنهادهای خود درباره نحوه برگزاری جلسات و اجرای برنامه‌ها را ارائه کنند و در صورت آمادگی برای مدیریت هر یک از گروه‌های تخصصی، همراه با معرفی اعضای تیم و برآورد هزینه‌ها، آمادگی خود را اعلام کنند تا فرآیند انعقاد قرارداد و آغاز فعالیت‌ها در سریع‌ترین زمان ممکن انجام شود.
وی خاطرنشان کرد: در تمامی کارگروه‌ها علاوه بر اعضای تخصصی، نمایندگانی از معاونت پیشگیری ستاد و دستگاه‌های اجرایی مرتبط از جمله وزارتخانه‌های ذی‌ربط حضور خواهند داشت تا ضمن تسهیل روند تصمیم‌گیری، زمینه اجرای عملیاتی برنامه‌ها در دستگاه‌های مسئول فراهم شود.

پزشک خانواده؛ آغاز بزرگ‌ترین تحول نظام سلامت با محوریت عدالت و پیشگیری

مرضیه شفیعی صدیق-خبرنگارهمدان‌پیام: برنامه پزشک خانواده و نظام ارجاع یکی از مهم‌ترین سیاست‌های حوزه سلامت است که در چارچوب برنامه‌های توسعه اقتصادی، اجتماعی و فرهنگی کشور مورد توجه قرار گرفته است. هدف اصلی این برنامه، تحقق عدالت در دسترسی به خدمات سلامت، ارتقای کیفیت مراقبت‌های بهداشتی و درمانی و استفاده بهینه از منابع موجود در نظام سلامت است.
تجربه کشورهای مختلف و همچنین اجرای این برنامه در ایران در سال‌های گذشته نشان داده است که دستیابی به عدالت در سلامت، بدون برنامه‌ریزی دقیق و اتخاذ سیاست‌های اقتصادی مناسب امکان‌پذیر نیست. به همین دلیل، استقرار نظام پزشک خانواده و ارجاع به عنوان یکی از مؤثرترین راهکارها برای ساماندهی خدمات سلامت شناخته می‌شود.
یکی از مهم‌ترین مزایای اجرای برنامه پزشک خانواده، کاهش هزینه‌های درمانی مردم و جلوگیری از سردرگمی بیماران در مسیر دریافت خدمات پزشکی است. در این نظام، پزشک خانواده نخستین سطح ارائه خدمات درمانی محسوب می‌شود و در صورت نیاز، بیمار را به پزشک متخصص یا مراکز درمانی بالاتر ارجاع می‌دهد. این فرآیند علاوه بر تسهیل دسترسی بیماران، از مراجعات غیرضروری به متخصصان نیز جلوگیری می‌کند.
اجرای صحیح نظام ارجاع سبب می‌شود مراجعه به پزشکان متخصص تنها در موارد ضروری انجام شود، داروها متناسب با شرایط بیمار تجویز شوند و از مصرف بی‌رویه داروهای گران‌قیمت، انجام آزمایش‌ها، تصویربرداری‌ها و اقدامات تشخیصی و درمانی غیرضروری جلوگیری شود. در نتیجه، علاوه بر کاهش هزینه‌های درمان، از تحمیل مخارج اضافی به بیماران، خانواده‌ها و نظام سلامت نیز جلوگیری خواهد شد.
از دیگر ویژگی‌های مهم این برنامه، ایجاد ارتباطی مستمر و مبتنی بر اعتماد میان پزشک خانواده و افراد تحت پوشش است. پزشک خانواده با شناخت کامل از سوابق پزشکی، شرایط جسمی، روحی و اجتماعی اعضای خانواده، می‌تواند مشاوری قابل اعتماد برای آنان باشد و نقش مهمی در افزایش آگاهی‌های بهداشتی، اصلاح سبک زندگی و ارتقای سلامت روان خانواده ایفا کند.
سرپرست دانشگاه علوم پزشکی‌همدان مطرح کرد: پزشک خانواده؛ آغاز بزرگترین تحول در دسترسی عادلانه مردم به خدمات سلامت و تغییر برنامه‌های نظام سلامت از درمان محوری به سلامت محوری است.
غلامرضا کلوندی گفت: اجرای برنامه پزشکی خانواده و نظام ارجاع، یکی از مهم‌ترین و ماندگارترین برنامه‌های نظام سلامت کشور است که با هدف ارتقای کیفیت خدمات، افزایش عدالت در سلامت و تسهیل دسترسی مردم به خدمات بهداشتی و درمانی اجرا می‌شود.
وی با بیان اینکه این برنامه صرفاً یک تغییر در ساختار ارائه خدمات نیست، بلکه تحول در نگاه به سلامت مردم است، اظهار کرد: در الگوی جدید، هر خانواده دارای یک پزشک مشخص خواهد بود که مسئولیت پیگیری مستمر وضعیت سلامت اعضای خانواده را بر عهده دارد؛ موضوعی که موجب می‌شود بیماری‌ها زودتر شناسایی شوند، خدمات پیشگیرانه توسعه یابد و درمان نیز هدفمندتر و مؤثرتر انجام شود.
سرپرست دانشگاه علوم پزشکی همدان افزود: تیم سلامت در قالب برنامه پزشکی خانواده، نخستین نقطه تماس مردم با نظام سلامت خواهد بود و تمامی خدمات مورد نیاز در سطح نخست از جمله آموزش سلامت، مراقبت از مادران و کودکان، سالمندان، بیماران مبتلا به بیماری‌های مزمن، خدمات پیشگیرانه، غربالگری و درمان‌های اولیه از طریق این تیم ارائه می‌شود و در صورت نیاز، بیمار با هماهنگی کامل و بدون سردرگمی به پزشکان متخصص و مراکز درمانی ارجاع خواهد شد.
کلوندی با تأکید بر اینکه هدف این برنامه محدود کردن دسترسی مردم به خدمات تخصصی نیست، تصریح کرد: هدف اصلی، ایجاد نظم، پیوستگی و عدالت در ارائه خدمات سلامت است. در نظام جدید، مسیر درمان بیماران کوتاه‌تر، دقیق‌تر و علمی‌تر خواهد شد و پزشک خانواده تا پایان فرآیند درمان، وضعیت بیمار را پیگیری می‌کند.
وی خاطرنشان کرد: یکی از مهم‌ترین مزایای اجرای برنامه پزشکی خانواده و نظام ارجاع، کاهش مراجعات غیرضروری، جلوگیری از انجام آزمایش‌ها و اقدامات تکراری، مدیریت بهتر بیماری‌های مزمن و کاهش پرداخت هزینه‌های اضافی از سوی مردم است؛ موضوعی که علاوه بر افزایش رضایتمندی شهروندان، موجب استفاده بهینه از منابع نظام سلامت خواهد شد.
کلوندی در پایان تأکید کرد: پزشکی خانواده سرمایه‌گذاری برای آینده سلامت جامعه است؛ برنامه‌ای که با محوریت پیشگیری، مراقبت مستمر و عدالت در سلامت، می‌تواند کیفیت زندگی مردم را ارتقا داده و نظام سلامت را کارآمدتر، پاسخگوتر و منسجم‌تر کند. امروز بیش از هر زمان دیگری نیازمند مشارکت مردم برای موفقیت این تحول ملی هستیم.

با تغییر مدیریت در اداره کل صمت

فصل تازه صنعت همدان آغاز شد

■ تولید و سرمایه‌گذاری اولویت صمت همدان شد

آئین تکریم محمدعلی محمدی، مدیرکل پیشین صنعت، معدن و تجارت استان همدان و معارفه مسلم مروجی‌فرد به عنوان سرپرست جدید این اداره‌کل، همزمان با روز ملی صنعت و معدن و با حضور مدیرکل امور استان‌های وزارت صنعت، معدن و تجارت، معاون هماهنگی امور اقتصادی استاندار همدان، رؤسای تشکل‌های اقتصادی، فعالان بخش خصوصی، صنعتگران، معدن‌کاران و جمعی از مسئولان استان برگزار شد.

به گزارش همدان‌پیام، این مراسم، صحنه همگرایی مسئولان دولتی و بخش خصوصی برای ترسیم چشم‌انداز جدید صنعت، معدن و تجارت استان بود و سخنرانان بر ضرورت تسهیلگری، حمایت از تولید، توسعه سرمایه‌گذاری، تکمیل زنجیره ارزش، تقویت تعامل دولت و بخش خصوصی و بهره‌گیری از ظرفیت‌های مغفول‌مانده همدان تأکید کردند.

سرپرست جدید اداره‌کل صنعت، معدن و تجارت استان همدان، حمایت از تولید، توسعه معادن کوچک‌مقیاس، تکمیل زنجیره ارزش و تسهیل سرمایه‌گذاری را مهم‌ترین اولویت‌های مدیریت جدید عنوان کرد و گفت: همدان از ظرفیت‌های ارزشمند صنعتی و معدنی برخوردار است و تلاش خواهیم کرد با همکاری همه دستگاه‌های اجرایی، مسیر توسعه اقتصادی استان را هموار کنیم.

مسلم مروجی‌فرد توسعه معادن کوچک‌مقیاس را یکی از راهبردهای اصلی رونق اقتصادی دانست و با اشاره به تجربه احیای پروژه تیتانیوم کهنوج پس از سه دهه رکود، اظهار کرد: حمایت هدفمند از بخش خصوصی می‌تواند پروژه‌های بزرگ را به سرانجام برساند و همین رویکرد در بخش معدن همدان نیز دنبال خواهد شد.

وی با تأکید بر جلوگیری از خام‌فروشی مواد معدنی افزود: توسعه صنایع فرآوری و تکمیل زنجیره ارزش علاوه بر ایجاد اشتغال پایدار، زمینه افزایش صادرات غیرنفتی را فراهم می‌کند.

مروجی‌فرد همچنین تسهیل صدور مجوزها، رفع موانع سرمایه‌گذاری، بهبود فضای کسب‌وکار و تعامل مستمر با استانداری، دستگاه‌های اجرایی و تشکل‌های اقتصادی را از مهم‌ترین برنامه‌های پیش‌رو برشمرد و نقش رسانه‌ها را در معرفی ظرفیت‌های استان، ایجاد امید و جذب سرمایه‌گذار، تعیین‌کننده دانست.

معاون هماهنگی امور اقتصادی استاندار همدان نیز با اشاره به روند رو به رشد شاخص‌های اقتصادی استان گفت: همدان در سال ۱۴۰۴ رشد ۱۲درصدی صادرات را ثبت کرده و با وجود شرایط اقتصادی کشور، عملکرد قابل قبولی در حوزه تجارت خارجی داشته است.

سیدمجتبی حسینی با اعلام جذب ۲۵۰ میلیون دلار سرمایه‌گذاری خارجی در استان افزود: حدود ۶۵ درصد این میزان در۲سال اخیر محقق شده که بیانگر افزایش اعتماد سرمایه‌گذاران و ظرفیت بالای همدان برای اجرای طرح‌های توسعه‌ای است.

مدیرکل امور استان‌های وزارت صنعت، معدن و تجارت نیز با تأکید بر ضرورت تغییر رویکرد مدیریتی، حرکت به سمت مدیریت پروژه‌محور را لازمه شتاب‌بخشی به توسعه اقتصادی دانست و گفت: شناسایی پروژه‌های راهبردی، رفع موانع سرمایه‌گذاری، توسعه اکتشافات معدنی، تکمیل زنجیره ارزش و اعتماد به تشکل‌های اقتصادی و بخش خصوصی باید در اولویت مدیریت جدید قرار گیرد.

ناصر فغفوری تأکید کرد که استفاده از توان بخش خصوصی و تشکل‌های اقتصادی، مسیر دستیابی به توسعه پایدار در بخش صنعت و معدن استان را هموار خواهد کرد.

در ادامه مراسم، رئیس اتاق بازرگانی همدان با قدردانی از خدمات مدیرکل پیشین صمت، مدیریت در شرایط دشوار اقتصادی را مسئولیتی سنگین توصیف کرد و گفت: تعامل سازنده اداره‌کل صمت با بخش خصوصی، برگزاری مستمر جلسات شورای گفت‌وگوی دولت و بخش خصوصی، حمایت از تولید و مدیریت بازار از مهم‌ترین نقاط قوت دوره گذشته بود که موجب شد همدان با کمترین آسیب از شرایط اقتصادی اخیر عبور کند.

رحیم مرتضایی با اشاره به ظرفیت‌های گسترده همدان در حوزه معدن، سفال لالجین، مبل و منبت، کشاورزی، گردو، کشمش و گیاهان دارویی، بر ضرورت اصلاح فرآیندهای کارشناسی، تکمیل زنجیره ارزش، توسعه صادرات و هماهنگی برنامه‌های صمت با سند توسعه استان تأکید کرد و گفت: توسعه اقتصادی بدون گفت‌وگوی مستمر دولت و بخش خصوصی امکان‌پذیر نیست و اتاق بازرگانی آمادگی دارد با تمام ظرفیت کارشناسی خود در کنار مدیریت جدید صمت باشد.

نایب‌رئیس خانه صنعت، معدن و تجارت استان همدان نیز با اشاره به نقش تولیدکنندگان در تأمین نیازهای کشور، خواستار توجه بیشتر به جایگاه تشکل‌های صنعتی و رفع موانع پیش‌روی واحدهای تولیدی شد.

مؤمنعلی خزایی با بیان اینکه تولیدکنندگان در همه شرایط، از جمله بحران‌های اخیر، در کنار دولت و مردم بوده‌اند، از مدیرکل جدید صمت خواست با حضور میدانی در واحدهای تولیدی و ارتباط مستمر با صنعتگران، برای حل مشکلات تولید و اصلاح برخی رویه‌های اداری اقدام کند.

رئیس اتاق اصناف مرکز استان همدان نیز با اشاره به فعالیت ۱۸۵ اتحادیه صنفی در ۱۰ شهرستان و اشتغال مستقیم بیش از ۲۵۰ هزار نفر در این بخش، گفت: در سال‌های اخیر جایگاه اصناف در تصمیم‌سازی‌های اقتصادی استان تقویت شد و برای نخستین بار شورای گفت‌وگوی دولت و اصناف در همدان تشکیل شد.

وی راه‌اندازی دوره‌های تخصصی آموزش مشاوران املاک و خودرو، توسعه آموزش‌های صنفی، برگزاری منظم جلسات کمیسیون نظارت و اجرای طرح‌های ساماندهی بازار را از مهم‌ترین اقدامات این دوره برشمرد و از مدیریت جدید صمت خواست با تسریع در برگزاری انتخابات اتحادیه‌ها، رفع موانع فعالیت واحدهای صنفی، حمایت از شهرک‌های صنفی و توجه ویژه به ظرفیت‌های صادراتی اصناف، روند حمایت از این بخش را ادامه دهد.

در بخش دیگری از مراسم، مدیرکل پیشین صنعت، معدن و تجارت استان همدان نیز گزارشی از عملکرد دوران مسئولیت خود ارائه کرد و از بازگشت ۲۵ واحد تولیدی به چرخه تولید، اجرای طرح پایش هوشمند معادن، توسعه فعالیت‌های تحقیق و توسعه، حمایت از واحدهای تولیدی و مدیریت بازار به عنوان مهم‌ترین اقدامات این دوره یاد کرد.

در پایان این آئین، با قدردانی از خدمات محمدعلی محمدی، حکم انتصاب مسلم مروجی‌فرد به عنوان سرپرست جدید اداره‌کل صنعت، معدن و تجارت استان همدان اهدا شد؛ مراسمی که پیام مشترک سخنرانان آن، حرکت به سمت توسعه مبتنی بر تعامل، سرمایه‌گذاری، حمایت از تولید و بهره‌گیری حداکثری از ظرفیت‌های اقتصادی همدان بود.

یادداشت

هدف‌گیری کرامت انسانی با تورم خوراکی‌ها

» غزل اسلامی

تورم، پیش از آنکه یک شاخص اقتصادی باشد، یک تجربه اجتماعی است. اقتصاددانان آن را با درصد و نمودار اندازه می‌گیرند، اما مردم با کوچک‌تر شدن سبد خرید، حذف تدریجی کالاهای ضروری و اضطرابی که هر بار هنگام خرید تجربه می‌کنند، آن را می‌فهمند. به همین دلیل است که میان تورم آماری و تورم احساس‌شده همواره فاصله‌ای وجود دارد. آمارهای خردادماه ۱۴۰۵ اگرچه در نگاه نخست تنها چند عدد به نظر می‌رسند، اما در لایه‌های عمیق‌تر، روایت دیگری را بازگو می‌کنند. روایت اقتصادی که در آن، تورم دیگر به‌طور یکنواخت میان همه کالاها توزیع نشده، بلکه با شدت بیشتری بر کالاهایی متمرکز شده است که امکان چشم‌پوشی از آنها وجود ندارد. هنگامی که نرخ تورم دخانیات و خوراکی‌ها فاصله معناداری با تورم عمومی پیدا می‌کند، مسأله دیگر صرفا افزایش قیمت نیست، بلکه کاهش رفاه، افت کیفیت زندگی و تضعیف امنیت غذایی جامعه است.

اقتصاد، برخلاف تصور رایج، تنها علم تولید ثروت نیست بلکه علم تخصیص منابع محدود نیز هست. در دوره‌های تورمی، این تخصیص دیگر از سوی بازار انجام نمی‌شود، بلکه خانوارها ناچارند هر روز میان نیازهای خود دست به انتخاب بزنند؛ انتخاب میان گوشت یا مرغ، میان میوه یا لبنیات، میان تغذیه سالم یا صرفا سیر شدن. این همان نقطه‌ای است که تورم، از یک متغیر اقتصادی به یک مسأله اجتماعی تبدیل می‌شود.

در چنین شرایطی، افزایش قیمت کالاهای خوراکی صرفا به معنای گران‌تر شدن چند قلم کالا نیست؛ بلکه به معنای تغییر آرام اما عمیق الگوی مصرف جامعه است. نخست کیفیت تغذیه کاهش می‌یابد، سپس سهم پس‌انداز خانوار کوچک می‌شود و در نهایت، امید به بهبود وضعیت اقتصادی جای خود را به نگرانی دائمی از فردا می‌دهد. این همان چرخه‌ای است که اقتصاددانان از آن به عنوان فرسایش تدریجی رفاه یاد می‌کنند، که برخلاف بحران‌های ناگهانی، بی‌صدا اما مستمر، بنیان معیشت خانوار را تضعیف می‌کند.

نکته مهم آن است که تورم، همه اقشار را به یک اندازه تحت تأثیر قرار نمی‌دهد. برای دهک‌های پردرآمد، افزایش قیمت مواد غذایی شاید تنها به معنای کاهش بخشی از پس‌انداز یا تغییر برندهای مصرفی باشد. اما برای خانوارهای کم‌درآمد، همین افزایش قیمت می‌تواند به حذف برخی اقلام غذایی از سفره بینجامد. از این منظر، تورم نه‌تنها یک مسأله اقتصادی، بلکه مسأله‌ای مرتبط با عدالت اجتماعی نیز هست.

از سوی دیگر، استمرار تورم‌های بالا، اعتماد به آینده را نیز فرسایش می‌دهد. خانواده‌ای که هر ماه با جهش قیمت‌ها روبه‌روست، کمتر به سرمایه‌گذاری، پس‌انداز یا برنامه‌ریزی بلندمدت می‌اندیشد. تولیدکننده نیز در فضایی آکنده از بی‌ثباتی، با احتیاط بیشتری سرمایه‌گذاری می‌کند. به همین دلیل، تورم تنها قدرت خرید امروز را کاهش نمی‌دهد؛ بلکه ظرفیت رشد فردای اقتصاد را نیز محدود می‌کند.

پیام آمارهای خردادماه همدان را باید فراتر از مقایسه چند درصد با میانگین کشور جست‌وجو کرد. مسأله اصلی این نیست که نرخ تورم استان اندکی بالاتر یا پایین‌تر از متوسط ملی قرار دارد، بلکه مسأله آن است که موتور تورم، بیش از هر چیز در بخش خوراکی‌ها و دخانیات فعال است. یعنی همان بخشی که مستقیما با سلامت، کرامت و کیفیت زندگی مردم پیوند خورده است.

در نشست کمیسیون اقتصاد سلامت اتاق بازرگانی همدان مطرح شد

تولید تجهیزات پزشکی حمایت می‌خواهد

اعضای کمیسیون اقتصاد سلامت اتاق بازرگانی همدان با اشاره به نقش تعیین‌کننده بخش خصوصی در تأمین تجهیزات پزشکی استان طی ماه‌های اخیر، بر ضرورت تسریع در پرداخت مطالبات شرکت‌های تأمین‌کننده، توسعه حمایت‌های بانکی از شرکت‌های فناور و دانش‌بنیان و تقویت ارتباط میان فعالان حوزه سلامت و مراکز نوآوری تأکید کردند.

به گزارش روابط عمومی اتاق بازرگانی همدان، نشست کمیسیون اقتصاد سلامت اتاق بازرگانی، صنایع، معادن و کشاورزی همدان با حضور فعالان حوزه دارو و تجهیزات پزشکی، نمایندگان پارک علم و فناوری سلامت استان برگزار شد؛ نشستی که بخش عمده آن به بررسی چالش‌های تأمین تجهیزات پزشکی در شرایط بحرانی، مشکلات نقدینگی فعالان این حوزه و ظرفیت‌های موجود برای حمایت از تولید و فناوری اختصاص یافت.

رئیس کمیسیون اقتصاد سلامت اتاق بازرگانی همدان در ابتدای این نشست با اشاره به شرایط خاص ماه‌های اخیر و اختلالاتی که در زنجیره تأمین تجهیزات و ملزومات پزشکی کشور ایجاد شد، اظهار کرد: همزمان با بروز شرایط بحرانی و محدودیت‌های ناشی از تحولات اخیر، تأمین کالاهای استراتژیک حوزه سلامت برای *دانشگاه های علوم پزشکی سراسر کشور* با دشواری‌های جدی مواجه شد.

رامین رحیمیان افزود: در این مقطع، *فعالین صنعت تولید و توزیع* تجهیزات پزشکی استان با وجود محدودیت‌های اقتصادی و بدون توجه به منافع کوتاه‌مدت مالی، پای کار آمد و بخش مهمی از نیازهای دانشگاه علوم پزشکی را تأمین کرد؛ به‌گونه‌ای که همدان در زمره معدود استان‌هایی قرار گرفت که ذخایر راهبردی اقلام مصرفی و تجهیزات ضروری آن حفظ شد این در حالی بود که بسیاری از مطالبات آنها هنوز پرداخت نشده و این موضوع فشار قابل توجهی بر نقدینگی شرکت‌ها وارد کرده است.

اعضای کمیسیون اقتصاد سلامت در ادامه با اشاره به تغییرات مدیریتی در دانشگاه علوم پزشکی همدان، خواستار برگزاری نشست‌های مشترک با مدیران جدید شدند تا ضمن انتقال دغدغه‌های بخش خصوصی، راهکارهایی برای تسریع در پرداخت مطالبات شرکت‌های تأمین‌کننده تجهیزات پزشکی تدوین شود چرا که تداوم تأخیر در پرداخت بدهی‌ها موجب کاهش توان مالی شرکت‌های بومی و محدود شدن ظرفیت آن‌ها برای تأمین کالاهای راهبردی خواهد شد.

نماینده پارک علم و فناوری سلامت دانشگاه علوم پزشکی همدان نیز از شناسایی برخی نیازهای وارداتی کشور در حوزه سلامت خبر داد و گفت: بسیاری از تجهیزات پزشکی، مواد اولیه تخصصی و حتی برخی داروهای پرمصرف که سالانه با هزینه‌های قابل توجه وارد کشور می‌شوند، قابلیت تولید داخلی دارند و می‌توان با برنامه‌ریزی هدفمند، بخشی از وابستگی کشور را کاهش داد.

وی یکی از مهم‌ترین نیازهای زیست‌بوم فناوری استان را ایجاد شبکه‌ای منسجم از متخصصان و صاحبان مهارت دانست و گفت: بسیاری از ایده‌ها و طرح‌های فناورانه به دلیل نبود ارتباط میان صاحبان دانش و صنعتگران به مرحله تولید نمی‌رسند؛ در حالی که با ایجاد یک بانک اطلاعاتی از توانمندی‌های تخصصی می‌توان بسیاری از این مشکلات را برطرف کرد.

آگهی مزایده عمومی الف/م/ ۱۴۰۵/۰۱

واگذاری مصالح رودخانه ای مربوط به قسمتی از رودخانه حرم آباد در ازای عملیات لایروبی، آزادسازی، تهیه و نصب ریر و تابلو هشدار در سطح رودخانه های استان همدان در قالب مشارکت عمومی - خصوصی

شرکت آب منطقه ای همدان در نظر دارد واگذاری مصالح رودخانه ای مربوط به قسمتی از رودخانه حرم آباد در ازای عملیات لایروبی، آزادسازی تهیه و نصب ریر و تابلو هشدار در سطح رودخانه های استان همدان در قالب مشارکت عمومی –خصوصی مطابق مدل مالی منظم به اسناد مزایده، به متقاضیان واجد شرایط واگذار نماید.

۱- نام و نشانی دستگاه مزایده گزار: همدان، انتهای خیابان جهاد نرسیده به میدان مالیات (بیمه) تلفن: ۳۸۲۲۰۷۳۷-۹ و فاکس ۳۸۲۲۰۲۲۵

۲- صلاحیت: شرکت کنندگانی می توانند در این مزایده شرکت نمایند که به لحاظ توانایی مالی و ماشین آلات و تجهیزات لازم در سطح مناسب باشند و همچنین دارای گواهینامه صلاحیت اخذ شده از سازمان برنامه و بودجه کشور در هر یک از رشته های آب ابنیه و یا راه با پایه پنج و بالاتر بوده باشند.

۱) برآورد بر اساس مدل مالی (منظم به اسناد) جمعاً به میزان ۱۲۰،۰۰۰،۰۰۰،۰۰۰ (یکصد و بیست میلیارد ریال) می باشد.

۲) مبلغ تضمین شرکت در فرایند ارجاع کار (مزایده): مبلغ تضمین شرکت در فرایند ارجاع کار ۶،۰۰۰،۰۰۰،۰۰۰ ریال (شش میلیارد ریال) است که باید به یکی از صورت های مشروحه زیر و با رعایت مفاد آیین نامه تضمین معاملات دولتی به شماره ۱۲۳۴۰۲ ت ۵۰۶۵۹ هـ مورخ ۱۳۹۴/۹/۲۲ ، همراه با اسناد مزایده در پاکت (الف) به دستگاه مزایده گزار تسلیم گردد و یا به حساب سپرده شرکت آب منطقه ای همدان به شماره حساب ۴۰۰۱۱۱۶۴۰۶۳۷۶۸۱۹ نزد بانک مرکزی جمهوری اسلامی ایران واریز و رسید و یا اصل ضمانت نامه در پاکت الف قرار گیرد.

- مدت اعتبار تضمین های فوق حداقل سه ماه از آخرین تاریخ ارائه پیشنهادها بوده و برای سه ماه دیگر نیز قابل تمدید باشد و علاوه بر آن ضمانتنامه بانکی باید طبق فرمهای مورد قبول تنظیم شود.

- لازم به ذکر است هیچ نوع چک اعم از چک شخصی چک مسافرتی چک تضمینی و چک پول قابل قبول نمی باشد.

۳- مهلت و محل دریافت اسناد: مزایده گران می توانند از تاریخ ۱۴۰۵/۰۴/۱۰ تا پایان وقت اداری ساعت (۱۴) مورخ ۱۴۰۵/۰۴/۱۷ اسناد مزایده را از سامانه تدارکات الکترونیکی دولت (ستاد) به آدرس www.setadiran.ir دریافت نمایند.

۴- قیمت اسناد و نحوه واریز وجه: قیمت فروش اسناد مبلغ ۳،۰۰۰،۰۰۰ سه میلیون ریال است که باید به حساب جاری به شماره ۴۰۰۱۱۱۶۴۰۴۰۲۰۹۱۴ نزد بانک مرکزی بنام درآمد شرکت آب منطقه ای همدان واریز نماید.

۵- تاریخ و محل تحویل اسناد: مناقصه گران پس از تکمیل اسناد مزایده حداکثر تا پایان وقت اداری مورخ ۱۴۰۵/۰۴/۲۷ فرصت دارند اسناد مربوط را تکمیل و در پاکت های جداگانه الف، ب و ج مطابق توضیحات ارائه شده در اسناد مزایده در سامانه ستاد بارگذاری و فقط پاکت الف را پس از بارگذاری بصورت فیزیکی به دبیر خانه حراست شرکت آب منطقه ای همدان تحویل نموده و رسید دریافت نمایند.

۶ - تاریخ بازگشایی پاکات: پیشنهادات واصله در ساعت ۸ صبح مورخ ۱۴۰۵/۰۴/۲۸ در کمیسیون مزایده شرکت آب منطقه ای بازگشایی و خوانده می شود و حضور یک نفر نماینده از جانب پیشنهاد دهندگان بلامانع است.

۷- هزینه آگهی بر عهده برنده مزایده می باشد.

(م الف ۱۳۰۳)

شرکت آب منطقه ای همدان

نوبت اول

آگهی مناقصه عمومی

تهیه کلیه مصالح و اجرای کارهای عمرانی محوطه پیرامونی ساختمان خدمات شهری

شهرداری ملایر در نظر دارد "تهیه کلیه مصالح و اجرای کارهای عمرانی محوطه پیرامونی ساختمان خدمات شهری واقع در شهر ملایر، شهرک ولیعصر، نرسیده به میدان قائم، ساختمان خدمات شهری" را مطابق جزئیات بارگذاری شده در سامانه تدارکات الکترونیکی دولت و طی بند ۱ پیوست دو بودجه سال ۱۴۰۴ شهرداری ملایر، از طریق مناقصه عمومی و صرفا از طریق سامانه تدارکات الکترونیکی دولت با شماره مناقصه ۲۰۰۵۰۵۰۰۲۶۰۰۰۰۱۹ به شرکت های عمرانی و ساختمانی دارای رزومه کاری مرتبط و قابل قبول واگذار نماید، لذا متقاضیان می بایست مبلغ ۶،۵۶۰،۰۰۰،۰۰۰ ریال وجه نقد (حساب جاری شماره ۰۱۰۵۵۹۸۶۷۲۰۰۲ نزد بانک ملی شعبه شهداء ملایر به نام شهرداری ملایر) یا اسناد خزانه یا ضمانت نامه بانکی به جهت سپرده شرکت در مناقصه ارائه نمایند.

زمان انتشار در سایت : ..... روز پنجشنبه مورخه ۱۴۰۵/۰۴/۱۱ ساعت ۰۰: ۰۹
آخرین مهلت دریافت (دانلود) اسناد مزایده: ..... ساعت۱۳:۰۰ روز پنجشنبه مورخه ۱۴۰۵/۰۴/۱۸
آخرین مهلت ارسال پیشنهاد قیمت: ..... ساعت ۱۳:۰۰ روز یکشنبه مورخه ۱۴۰۵/۰۴/۲۸
زمان بازگشایی پاکت های واصله: ..... روز دوشنبه مورخه ۱۴۰۵/۰۴/۲۹- ساعت۰۸:۰۰ - دفتر کار شهردار

((سایر شرایط))

۱- موضوع مناقصه عبارت است از تهیه کلیه مصالح و اجرای کارهای عمرانی محوطه پیرامونی ساختمان خدمات شهری واقع در شهر ملایر، شهرک ولیعصر، نرسیده به میدان قائم، ساختمان خدمات شهری مطابق دستورالعمل های اداره کنترل و نظارت بر پروژه های عمرانی و همچنین نقشه و دستورالعمل های اجرایی و تکمیلی که در حین اجرای قرارداد ابلاغ می گردد (مفاد مندرج در پیش نویس قرارداد و سایر اسناد مناقصه به دقت مطالعه گردد)
۲- پرداخت مبلغ قرارداد طبق صلاحدید کارفرما به صورت صرفاً واگذاری املاک شهرداری با رعایت آیین نامه مالی شهرداری ها و از طریق برگزاری مزایده انجام می گردد.
۳- چنانچه شرکت کنندگان دارای هیات مدیره مشترک باشند پیشنهاد هر دو شرکت ابطال می‌گردد.
۴- پرداخت کلیه کسورات قانونی به عهده پیمانکار می باشد.
۵- تهیه کلیه مصالح ، کنده کاری و حمل نخاله بعهده پیمانکار می باشد.
۶- قیمتهای مندرج در قرارداد مقطوع و مشمول تعدیل آحاد بهاء نمی گردد.
۷- مدت قرارداد طبق نظر سرپرست اداره نظارت و کنترل بر پروژه های عمرانی برابر با ۲ ماه شمسی می باشد و درصورت صلاحدید کارفرما قابل تمدید می باشد.
۸- شهرداری در رد یا قبول هریک از پیشنهادات مختار است و برنده مناقصه شخصیتی است که اهلیت سنجی، سوابق و تجربه کاری وی توسط اعضای کمیسیون معاملات مورد تأئید قرار گیرد.
۹- چنانچه برنده مناقصه از انعقاد قرارداد ظرف مدت ۷ روز از تاریخ ابلاغ خودداری نماید سپرده وی به نفع شهرداری ضبط و به نفر دوم واگذار می‌شود و به همین ترتیب تا نفر سوم ادامه خواهد داشت.
۱۰- مدت اعتبار پیشنهادات ۳ ماه از تاریخ بازگشائی می‌باشد.
۱۱- سپرده یا تضمین شرکت در مناقصه افرادی که در مناقصه برنده نشده اند به استثناء نفرات اول تا سوم بعد از یک هفته از ابلاغ صورتجلسه کمیسیون معاملات مسترد خواهد شد.
۱۲- به پیشنهادات مخدوش- مشروط و فاقد سپرده و ضمانت نامه ترتیب اثر داده نخواهد شد.
۱۳- شرکت کنندگان موظف اند قانون منع مداخله کارکنان دولت را رعایت نمایند.
۱۴- سایر اطلاعات و جزئیات مربوط به مناقصه در اسناد مناقصه درج شده است. (م الف ۵۴۶)

مجید فرجی- شهردار ملایر

نوبت دوم

آگهی مناقصه

اداره کل غله و خدمات بازرگانی استان همدان به عنوان مناقصه گزار و به نمایندگی از شرکت مادر تخصصی بازرگانی دولتی ایران در نظر دارد از طریق مناقصه عمومی یک مرحله ای تخلیه، بارگیری و صفافی کالاهای اساسی در سطح استان همدان را به مدت یکسال شمسی به شرکتهای واجد الشرایط و صلاحیت داربا شرایط مندرج در سامانه ستاد واگذار نماید

از کلیه شرکتهای واجد الشرایط که متقاضی شرکت در مناقصه هستند دعوت میشود از تاریخ ۱۴۰۵/۰۴/۱۴لغایت ۱۴۰۵/۰۴/۲۱جهت دریافت اسناد مناقصه و کسب اطلاعات لازم درمورد نحوه انجام معامله از سایت مربوطه یا امور قراردادهای این اداره کل اقدام نماید مبلغ تضمین شرکت در مناقصه۵،۴۰۰،۰۰۰،۰۰۰ریال(پنج میلیاردو چهارصد میلیون ریال) است که پیشنهاد دهنده مکلف است معادل این مبلغ ضمانت نامه بانکی معتبر تسلیم یا مبلغ مذکور را به حساب شماره ۴۰۰۱۰۵۸۲۰۶۳۷۳۷۴۷(به نام شرکت مادر تخصصی بازرگانی دولتی ایران اداره غله همدان)واریز و حسب مورد ضمانت نامه بانکی یارسید واریز وجه را ضمیمه پیشنهاد به اداره تسلیم نماید .مدت اعتبار پیشنهادات سه ماه است مهلت عودت اسناد تکمیل شده مناقصه تا پایان وقت اداری مورخ ۱۴۰۵/۰۵/۰۳و محل تحویل دبیرخانه اداره کل غله و خدمات بازرگانی استان همدان می باشد. پیشنهادات واصله راس ساعت ۱۰ صبح یکشنبه مورخ ۱۴۰۵/۰۵/۰۴ در کمیسیون مناقصات اداره به نشانی : همدان خیابان میرزاده عشقی روبروی بیمارستان سینا بازگشایی خواهد شد.سایر شرایط اختصاصی و عمومی در اسناد مناقصه درج گردیده است. کلیه فرآیند برگزاری مناقصه فوق از طریق سامانه تدارکات الکترونیکی دولت (ستاد)به نشانی: www.setadiran.ir انجام می پذیرد و به پیشنهادات خارج از سامانه فوق ترتیب اثر داده نخواهد شد. (م الف ۱۲۷۷)

اداره کل غله و خدمات بازرگانی استان همدان

اصلاحیه آگهی مناقصه عمومی یک مرحله ای

مورخ ۱۴۰۵/۰۳/۳۱ روزنامه سپهر غرب و ۱۴۰۵/۰۳/۳۰ روزنامه همدان پیام

بدینوسیله باطلاع کلیه شرکت کنندگان محترم در مناقصه عمومی (۲) پروژه در سطح استان همدان می رساند :
برآورد پروژه احداث مدرسه ۱۲ کلاسه شهربانو همدان مبلغ ۲۹۱/۴۹۶/۱۲۳/۸۱۴ ریال و مبلغ تضمین ۱۴/۶۰۰/۰۰۰/۰۰۰ ریال صحیح می باشد.

اداره کل نوسازی توسعه و تجهیز مدارس استان همدان

سرویس خبر
www.Hamedanpayam.com

دستاورد تیم ملی از جام جهانی نه ناکامی است و نه موفقیت

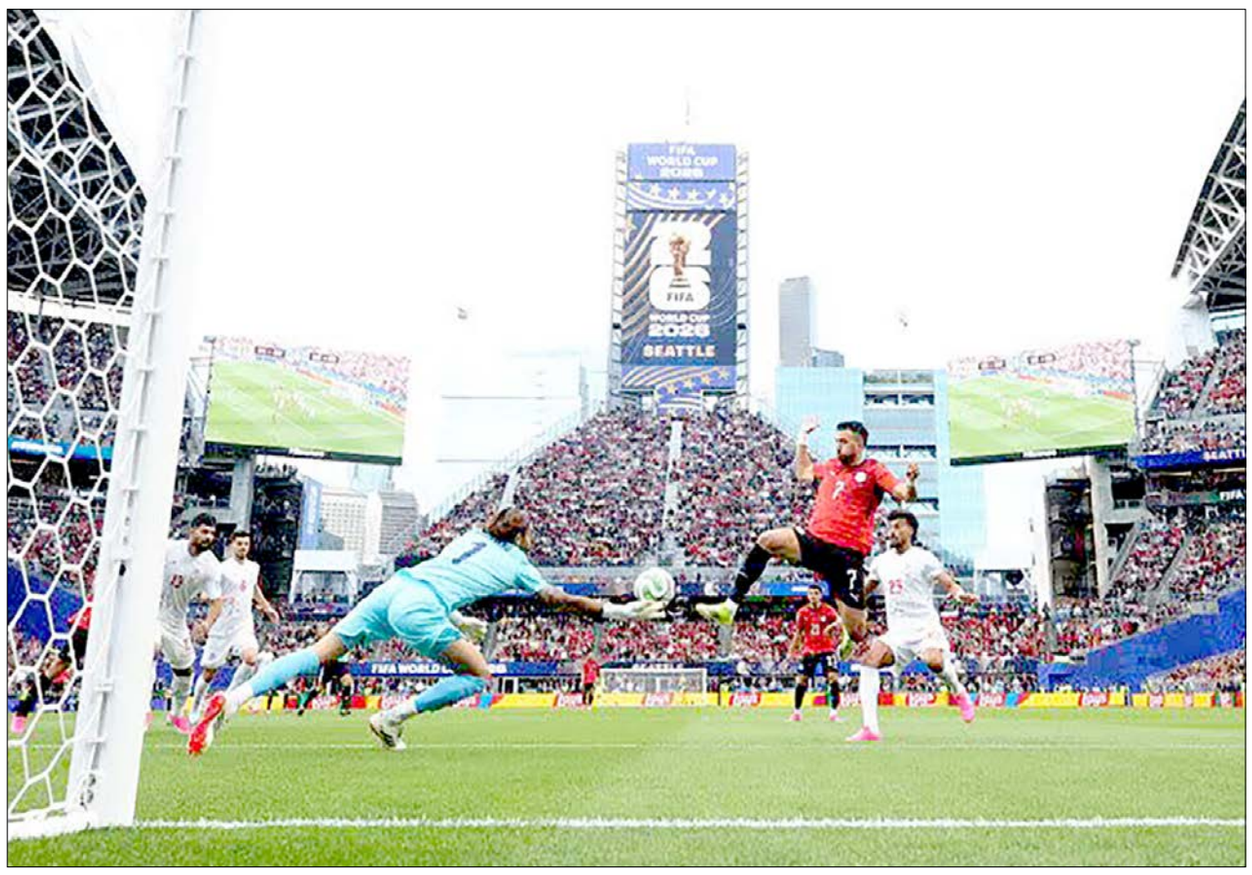

نتیجه تیم ملی با توجه به شرایط سخت این تیم در جام جهانی ناکامی نبود اما آن را نباید موفقیت هم دانست.

تیم ملی فوتبال با ۳ تساوی و کسب ۳ امتیاز و قرار گرفتن در رده سوم گروه G با تمام مشکلات و حواشی که بر سر راه تیم وجود داشت، به کارش در جام جهانی ۲۰۲۶ پایان داد. تفاضل گل سبب شد تا تیم ملی نتواند در جمع یکی از ۸ تیم برتر سوم قرار بگیرد و پرونده ایران در این دوره جام جهانی بسته شود.

کارشناس فوتبال کشور در گفت‌وگو با ایرنا درباره عملکرد تیم ملی در جام جهانی ۲۰۲۶ گفت: معتقدم که باید به صورت اساسی باید فوتبال ایران مورد یک آنالیز و و تجزیه و تحلیل کامل و دقیق قرار بگیرد. این تحلیل نباید تنها به این دوره جام جهانی محدود شود. فوتبال ما سال‌هاست که نتوانسته موفقیت قابل توجهی را در تمام رده‌های از باشگاهی و ملی کسب کند و در حال نزول هستیم. به همین خاطر باید بعد از جام جهانی در یک کنفرانس به صورت ریشه‌ای به واکاوی این موضوع پرداخت که چرا نتوانسته‌ایم در این سه دهه موفق باشیم. البته فوتبال ساحلی و بانوان موفقیت‌هایی داشته‌اند اما در مجموع که نگاه می‌کنیم می‌بینیم که فوتبال رو به نزول است.

وی با بیان اینکه فوتبال ایران برای عبور از این شرایط و قرار گرفتن در مسیر درست به یک تحلیل واقع‌بینانه و موشکافانه احتیاج دارد، ادامه داد: نباید اسیر جوسازی‌های عامیانه در بررسی عملکرد تیم ملی شویم و بحث کنیم که چرا این بازیکن تعویض شد، چرا آن بازیکن بازی نکرد، چرا این دفاع چپ بود. البته آنالیز فنی لازم است اما همه چیز را در آسیب‌شناسی که انجام می‌دهیم نباید معطوف این بخش از عملکرد تیم ملی کنیم.

جلالی تاکید کرد: باید به صورت ریشه‌ای و عمیق ناکامی‌هایی که فوتبال رقم زده است، بررسی و تحلیل شود. فوتبال ایران در حال نزول است و این واقعیت غیرقابل کتمان است. با روندی که در پیش گرفته‌ایم تا چند سال دیگر اردن و تایلند هم رقیبان درجه یک ما خواهند شد.

کارشناس فوتبال کشورمان در ادامه عملکرد موفق برخی تیم‌های آسیایی را مثال زد و اظهار کرد: ژاپن خودش را از فوتبال آسیا جدا کرده است، کره‌جنوبی تیم باکیفیتی نشان داد. ازبکستان و عربستان هم با وجود اینکه حذف شدند اما در بازی آنها نشانه‌ای از آینده وجود داشت که برای هواداران این تیم‌ها امیدوارکننده بود. این نشانه‌ها را می‌شد در سبک و مدل بازی زمانی که این تیم‌ها توپ را در اختیار داشتند، مهارت‌های تکنیکی و تاکتیکی و میانگین سنی دید. در روند تیم ایران اما نشانه‌ای از آینده ندیدیم.

جلالی در ادامه با اشاره به مشکلات و سختی‌های تیم ملی در مسیر آماده‌سازی و در حین مسابقات، گفت: عملکرد تیم ملی با توجه به شرایطی با آن مواجه بود، را ناکامی نمی‌دانم اما موفق هم نبودیم و یک عملکرد کاملا متوسط را در این دوره جام جهانی ثبت کردیم. در صورتی که در یک وضعیت نرمال قرار داشتیم، انتظار بود که قطعا از این گروه باید صعود کنیم.

وی ادامه داد: با این حال وقتی که یک تیم از میان جنگ و آتش به جام جهانی می‌رود، بازی تدارکاتی نداشته و لیگ هم نیمه‌تمام مانده، اینطور نتیجه می‌گیرد، نشان‌دهنده این است که فوتبال ایران ظرفیت‌های بزرگ و غنی دارد که با وجود این مشکلات، باز هم چنین نتایجی به دست می آورد. باید این پتانسیلی که در فوتبال ایران وجود دارد، را باور کنیم و برای استفاده از آن برنامه‌ریزی کنیم.

جلالی خاطرنشان کرد: فوتبال برای استفاده از ظرفیت بالایی که دارد، به برنامه‌ریزی بلندمدت و کوتاه‌مدت احتیاج داد. پتانسیل درون زمین اگر با برنامه هدفمند که برگرفته از یک آسیب‌شناسی عمیق از نقاط ضعف و قوت ایران است، همراه نشود، شرایط موجود تغییری نخواهد کرد و این نزول ادامه خواهد داشت

برای حذف از جام جهانی جشن می گیرم

اگرچه ما شکست خوردیم و از ادامه رقابت‌ها کنار رفتیم اما به بازیکنانم افتخار می‌کنم، آنها فوتبالیست‌هایی هستند که برای رسیدن به هدف خود جنگیدند.

به گزارش ایرنا، سرگئی باربارز سرمربی تیم فوتبال بوسنی و هرزگوین پس از شکست مقابل آمریکا (میزبان) و حذف از جام جهانی ۲۰۲۶ در حالی که از این اتفاق ناراحت بود، اظهار کرد: اگرچه ما شکست خوردیم و از ادامه رقابت‌ها کنار رفتیم اما به بازیکنانم افتخار می‌کنم. به خاطر حذف از جام جهانی ما باید جشن بگیریم و نباید ناراحت باشیم چون این هم بخشی از زندگی و بخشی از فوتبال است.

سرمربی تیم فوتبال بوسنی و هرزگوین خاطرنشان کرد: بازی با آمریکا چالش‌برانگیز بود. ما اشتباهات پرهزینه‌ای مرتکب شدیم و در خلق موقعیت و استفاده درست از توپ ناموفق بودیم.

وی تأکید کرد: وقتی بازی را تماشا می‌کردم، قلبم واقعا مملو از غرور بود، این اتفاق زیبایی است و من الان پرافتخارترین مربی دنیا هستم.

باربارز گفت: مشتاقانه منتظر بازگشت تیم به خانه و دیدار با مردم خودمان هستم، دریافت پیام‌های ویدئویی و تماس‌های تلفنی خیلی زیبا و فوق‌العاده هستند، اما بودن در بین مردم چیز دیگری است.

اجرای طرح "میدان پویا" با برنامه‌های ورزشی و سلامت‌محور در همدان

معاون تربیت بدنی و سلامت آموزش و پرورش همدان از اجرای طرح"میدان پویا" با برنامه‌های ورزشی و سلامت‌محور در راستای غنی‌سازی اوقات فراغت دانش‌آموزان استان خبر داد.

شهرام بخشی در گفت‌وگو با فارس از برنامه‌ریزی برای غنی‌سازی اوقات فراغت دانش‌آموزان استان همدان در تابستان خبر داد و اظهار کرد: ارتقای سطح سلامت روانی و جسمانی جامعه هدف، مهم‌ترین اولویت کمیته سلامت و نشاط اجتماعی در قالب پروژه مهر است.

وی گفت: با توجه به اینکه ارتقای سطح سلامت دانش‌آموزان در دو بعد روانی و جسمانی، مهم‌ترین هدف کمیته سلامت و نشاط اجتماعی محسوب می‌شود، فعالیت‌ها بر مبنای عملیاتی‌سازی ساحت زیستی و بدنی سند تحول بنیادین و اجرای دستورالعمل وزارتی "میدان پویا" برنامه‌ریزی شده است.

معاون تربیت بدنی و سلامت آموزش و پرورش استان همدان خاطرنشان کرد: فعالیت‌هایی که در قالب طرح "میدان پویا" ساماندهی شده، شامل پنج محور اصلی، شهر پویا، خانواده پویا، دانش‌آموز پویا، رویداد پویا و خانه پویا است.

وی افزود: در طراحی این محورها تلاش شده است تا علاوه بر دانش‌آموزان، والدین آن‌ها نیز به صورت فعال در برنامه‌ها و فعالیت‌های ورزشی مشارکت داشته باشند.

بخشی با اشاره به اثربخشی بالای این طرح در تزریق روحیه شادابی به جامعه دانش‌آموزی، گفت: برنامه میدان پویا می‌تواند شور، نشاط و تحرک مضاعفی را در میان دانش‌آموزان ایجاد کند؛ به همین دلیل، می‌توان از این طرح بزرگ به عنوان جشن ملی دانش‌آموزان در فصل تابستان یاد کرد.

اجرای طرح "میدان پویا" با برنامه‌های ورزشی و سلامت‌محور در همدان

شهگل مدال نقره آسیا را به فرزند شهید لطفی تقدیم کرد

در اقدامی ارزشمند و سرشار از ارادت به مقام شامخ شهدا، مهدی شهگل، نایب‌قهرمان آسیا، مدال ارزشمند خود را که هفته گذشته در رقابت‌های آسیایی به دست آورده بود، به ابوالفضل لطفی، فرزند شهید والامقام مجید لطفی از شهدای ورزشکار، اهدا کرد.

این آیین در مراسم تجلیل از شهدای ورزشکار برگزار شد و ابوالفضل لطفی، فرزند این شهید بزرگوار، با حضور در مراسم، مدال نقره آسیا را از دستان پدر شهید عرفان امیری از شهدای کاراته دریافت کرد.

شهگل با این اقدام ارزشمند، مدال پرافتخار خود را به پاس رشادت‌ها، ایثار و فداکاری‌های شهید مجید لطفی و همه شهدای ورزشکار تقدیم کرد و بار دیگر نشان داد که قهرمانی واقعی، در کنار افتخارآفرینی در میادین ورزشی، با پاسداشت فرهنگ ایثار و شهادت معنا پیدا می‌کند.

این حرکت فرهنگی و ماندگار، با استقبال و تحسین حاضران در مراسم همراه شد و جلوه‌ای زیبا از پیوند ورزش، پهلوانی و فرهنگ ایثار را به نمایش گذاشت.

جام ۲۶

رکورد نگران‌کننده جام جهانی ۸۹ هزار پست توهین‌آمیز

فیفا اعلام کرد در مرحله گروهی جام جهانی ۲۰۲۶ نزدیک به ۸۹ هزار پست و پیام توهین‌آمیز در شبکه‌های اجتماعی شناسایی شده است.

به گزارش ورزش ۳، با پایان مرحله گروهی جام جهانی ۲۰۲۶ و آغاز دیدارهای مرحله یک‌شانزدهم نهایی، فدراسیون جهانی فوتبال (فیفا) از افزایش چشمگیر محتوای توهین‌آمیز در شبکه‌های اجتماعی خبر داد.

بر اساس اعلام تیم‌های رصد محتوای دیجیتال فیفا، در طول مرحله گروهی این رقابت‌ها ۸۹ هزار پست و پیام توهین‌آمیز در شبکه‌های اجتماعی شناسایی شده است. خبرگزاری رویترز گزارش داده که این رقم نسبت به مرحله گروهی جام جهانی ۲۰۲۲ قطر، ۱۳ برابر افزایش داشته است.

تیم‌های رصد محتوای دیجیتال فیفا در مجموع بیش از ٦ میلیون پست و نظر منتشرشده در شبکه‌های اجتماعی را بررسی کرده‌اند که این آمار، نسبت به مرحله گروهی جام جهانی قطر، ۳۳ درصد افزایش داشته است. لازم به ذکر است توهین و آزار در شبکه‌های اجتماعی در سال‌های اخیر به یکی از مشکلات جدی دنیای ورزش تبدیل شده است و به همین دلیل، نهادهایی مانند فیفا تیم‌های ویژه‌ای را برای شناسایی و رصد پیام‌ها و نظرات توهین‌آمیز در فضای مجازی به کار گرفته‌اند.

دیدار ایران و مصر پربیننده‌ترین بازی جام جهانی شد

فدراسیون بین‌المللی فوتبال (فیفا) اعلام کرد دیدار تیم‌های ملی ایران و مصر در مرحله گروهی جام جهانی ۲۰۲٦، رکورد پربیننده‌ترین پخش این شبکه در رقابت‌های جام جهانی را به ثبت رساند.

به گزارش ایرنا، فدراسیون بین‌المللی فوتبال از ثبت یک رکورد ویژه در جریان دیدار تیم‌های ملی ایران و مصر در هفته سوم مرحله گروهی جام جهانی خبر داد.

فدراسیون بین‌المللی فوتبال اعلام کرد دیدار تیم‌های ملی ایران و مصر در هفته سوم مرحله گروهی جام جهانی فوتبال ۲۰۲٦، با ثبت ۱۰۷/٤ میلیون بیننده از طریق شبکه beIN Sports، به پربیننده‌ترین پخش این شبکه در رقابت‌های جام جهانی ۲۰۲٦ تبدیل شده است.

در این گزارش آمده است: این مسابقه که با تساوی یک بر یک به پایان رسید، رکورد جدیدی از نظر تعداد مخاطبان در منطقه خاورمیانه و شمال آفریقا به ثبت رساند.

فیفا تأکید کرد آمار اعلام‌شده تنها مربوط به بینندگان شبکه beIN Sports در این منطقه است و مخاطبان سایر شبکه‌ها و پلتفرم‌های پخش‌کننده، از جمله در ایران، در این آمار محاسبه نشده‌اند. فدراسیون جهانی فوتبال همچنین اعلام کرد این ارقام بر پایه داده‌های اولیه است و آمار نهایی پس از پایان رقابت‌های جام جهانی ۲۰۲٦ منتشر خواهد شد.

همدیگر را بزنید، صعود می‌کنید!

درگیری یوری تیلمانس و لئاندرو تروسار در فاصله چند دقیقه تبدیل به درام قهرمانانه‌ای برای بلژیک شد.

به گزارش ورزش ۳، چطور چنین اتفاقی افتاد؟ این موضوع برای همه، به جز فردی که مسئول لیست پخش ورزشگاه بود و قطعه‌ای کاملاً متناسب با این درام پخش کرد، یک معما بود. آهنگ «چشم ببر» (Eye of the Tiger) در وقت استراحت دو نیمه وقت‌های اضافه پخش شد و چقدر هم متناسب بود، آن هم درست پس از آن که یوری تیلمانس و لئاندرو تروسار تهدید کردند که صحنه‌ای شبیه به فیلم «راکی» خلق کنند، اما در نهایت هر دو توانستند در درون خود نیرویی برای مقابله با چالش رقبایشان بیابند. سنگال با پیش افتادن با ۲گل تا دقیقه ۵۱ باید بلژیک را حذف می‌کرد و این حس، درست در زمان وقفه نوشیدن آب در نیمه دوم، وقتی تیلمانس و تروسار با انگشت به یکدیگر اشاره کردند، همدیگر را هل دادند و با کلمات تند به مشاجره پرداختند، قوت گرفت. تماشای چنین لحظاتی برای بسیاری از فوتبال‌دوستان باورنکردنی و عجیب و برای طرفداران بلژیک بسیار دردناک بود.

آگهی موضوع ماده ۳ قانون و ماده ۱۳ آیین‌نامه قانون تعیین تکلیف وضعیت ثبتی اراضی و ساختمان‌های فاقد سند رسمی

برابر رأی شماره ۱۴۰۴۶۰۳۲۶۰۰۶۰۱۵۰۶۷- ۱۴۰۴۶۰۳۲۶۰۰۶۰۱۵۰۵۷ — ۱۴۰۴/۱۱/۰۴ و ۱۴۰۴۶۰۳۲۶۰۰۶۰۰۱۵۵۶۴-۱۴۰۴/۱۱/۱۴ هیأت اول موضوع قانون تعیین تکلیف وضعیت ثبتی اراضی و ساختمان‌های فاقد سند رسمی مستقر در واحد ثبتی حوزه ثبت ملک ملایر تصرفات مالکانه و بلامعارض متقاضی اسمعیل سبزیانی فرزند جواد به شماره شناسنامه ۲۹ کدملی ۳۹۳۳۰۳۹۷۸۹ صادره از ۱- شش دانگ یک قطعه باغ به مساحت ۱۲۱۹/۳۵ مترمربع ۲— ششدانگ یک قطعه باغ به مساحت ۱۹۵۶/۳۷ متر مربع ۳— ششدانگ یک قطعه باغ به مساحت ۱۲۵۹/۰۵ متر مربع قسمتی از اراضی فرهنگ پلاک ۲۲۸۳ فرعی از ۲۰۶۶ اصلی واقع در بخش ۱ ملایر خریداری از مالک رسمی مازیار فرهنگ محرز گردیده است. لذا به منظور اطلاع عموم مراتب در دو نوبت به فاصله ۱۵ روز آگهی می‌شود، در صورتی که اشخاص نسبت به صدور سند مالکیت متقاضی اعتراضی داشته باشند می‌توانند از تاریخ انتشار اولین آگهی به مدت دو ماه اعتراض خود را به این اداره تسلیم و پس از اخذ رسید، ظرف مدت یک ماه از تاریخ تسلیم اعتراض، دادخواست خود را به مراجع قضایی تقدیم نمایند. بدیهی است در صورت انقضای مدت مذکور و عدم وصول اعتراض طبق مقررات سند مالکیت صادر خواهد شد.(م الف ۴۹۲)

تاریخ انتشار نوبت اول: ۱۴۰۵/۰۴/۱۳

تاریخ انتشار نوبت دوم: ۱۴۰۵/۰۴/۲۸

مرتضی مسعودی— رئیس اداره ثبت اسناد و املاک شهرستان ملایر

آگهی موضوع ماده ۳ قانون و ماده ۱۳ آیین‌نامه قانون تعیین تکلیف وضعیت ثبتی اراضی و ساختمان‌های فاقد سند رسمی

برابر آرای شماره ۱۴۰۵۶۰۳۲۶۰۰۶۰۰۳۰۶۲- ۱۴۰۵۶۰۳۲۶۰۰۶۰۰۳۰۵۳ مورخه ۱۴۰۵/۰۳/۱۱ هیأت اول موضوع قانون تعیین تکلیف وضعیت ثبتی اراضی و ساختمان‌های فاقد سند رسمی مستقر در واحد ثبتی حوزه ثبت ملک ملایر تصرفات مالکانه و بلامعارض متقاضی محمدرضا ابراهیمی فرزند محمد جواد به شماره شناسنامه و کدملی ۳۹۲۰۳۹۸۶۷۱ صادره از ملایر ۱- دو دانگ مشاع شش دانگ یک قطعه زمین مزروعی به مساحت ۵۹۰۹ مترمربع ۲- دو دانگ مشاع ششدانگ یک قطعه زمین مزروعی به مساحت ۴۷۷۲۰/۲۵ مترمربع قسمتی از اراضی روستای کمربنه پلاک ۴۹ اصلی واقع در بخش ۴ ملایر خریداری از مالک رسمی محمدجواد ابراهیمی محرز گردیده است. لذا به منظور اطلاع عموم مراتب در دو نوبت به فاصله ۱۵ روز آگهی می‌شود، در صورتی که اشخاص نسبت به صدور سند مالکیت متقاضی اعتراضی داشته باشند می‌توانند از تاریخ انتشار اولین آگهی به مدت دو ماه اعتراض خود را به این اداره تسلیم و پس از اخذ رسید، ظرف مدت یک ماه از تاریخ تسلیم اعتراض، دادخواست خود را به مراجع قضایی تقدیم نمایند. بدیهی است در صورت انقضای مدت مذکور و عدم وصول اعتراض طبق مقررات سند مالکیت صادر خواهد شد.(م الف ۴۹۴)

تاریخ انتشار نوبت اول: ۱۴۰۵/۰۴/۱۳

تاریخ انتشار نوبت دوم: ۱۴۰۵/۰۴/۲۸

مرتضی مسعودی— رئیس اداره ثبت اسناد و املاک شهرستان ملایر

آگهی موضوع ماده ۳ قانون و ماده ۱۳ آیین‌نامه قانون تعیین تکلیف وضعیت ثبتی اراضی و ساختمان‌های فاقد سند رسمی

برابر آرای شماره ۱۴۰۲۶۰۳۲۶۰۰۶۰۰۳۴۱۷ مورخه ۱۴۰۲/۱۲/۰۵ هیأت اول موضوع قانون تعیین تکلیف وضعیت ثبتی اراضی و ساختمان‌های فاقد سند رسمی مستقر در واحد ثبتی حوزه ثبت ملک ملایر تصرفات مالکانه و بلامعارض متقاضی رضا عزیزی والا فرزند حشمت اله به شماره شناسنامه ۱۴ کدملی ۳۹۳۴۳۳۷۶۴۳ صادره از زنگنه شش دانگ اعیانی یک باب خانه مسکونی به مساحت ۹۱/۶۸ مترمربع قسمتی از اراضی پلاک ۷۲۶ فرعی از۵۱ فرعی از ۲۱۴۳ اصلی واقع در بخش ۱ ملایر خریداری از مالک رسمی محرز گردیده است. لذا به منظور اطلاع عموم مراتب در دو نوبت به فاصله ۱۵ روز آگهی می‌شود، در صورتی که اشخاص نسبت به صدور سند مالکیت متقاضی اعتراضی داشته باشند می‌توانند از تاریخ انتشار اولین آگهی به مدت دو ماه اعتراض خود را به این اداره تسلیم و پس از اخذ رسید، ظرف مدت یک ماه از تاریخ تسلیم اعتراض، دادخواست خود را به مراجع قضایی تقدیم نمایند. بدیهی است در صورت انقضای مدت مذکور و عدم وصول اعتراض طبق مقررات سند مالکیت صادر خواهد شد.(م الف ۴۷۸)

تاریخ انتشار نوبت اول: ۱۴۰۵/۰۴/۱۳

تاریخ انتشار نوبت دوم: ۱۴۰۵/۰۴/۲۸

مرتضی مسعودی— رئیس اداره ثبت اسناد و املاک شهرستان ملایر

آگهی موضوع ماده ۳ قانون و ماده ۱۳ آیین‌نامه قانون تعیین تکلیف وضعیت ثبتی اراضی و ساختمان‌های فاقد سند رسمی

برابر آرای شماره ۱۴۰۵۶۰۳۲۶۰۰۶۰۰۲۷۸۰-۱۴۰۵۶۰۳۲۶۰۰۶۰۰۲۷۸۶ مورخه ۱۴۰۵/۰۳/۰۵ هیأت اول موضوع قانون تعیین تکلیف وضعیت ثبتی اراضی و ساختمان‌های فاقد سند رسمی مستقر در واحد ثبتی حوزه ثبت ملک ملایر تصرفات مالکانه و بلامعارض متقاضی غلامرضا عظیمی ناظر فرزند براتعلی به شماره شناسنامه ۴۳۲ صادره از ۳۹۳۱۳۳۹۵۷۲ در شش دانگ یک قطعه زمین مزروعی به مساحت ۱۲۳۹/۰۸ مترمربع ۲-ششدانگ یک قطعه باغ به مساحت ۱۰۳۱/۴۶ مترمربع قسمتی از اراضی روستای آشاقی قلعه پلاک ۷۷ اصلی واقع در بخش ۲ ملایر خریداری از مالک رسمی علی محمد ترک محرز گردیده است. لذا به منظور اطلاع عموم مراتب در دو نوبت به فاصله ۱۵ روز آگهی می‌شود، در صورتی که اشخاص نسبت به صدور سند مالکیت متقاضی اعتراضی داشته باشند می‌توانند از تاریخ انتشار اولین آگهی به مدت دو ماه اعتراض خود را به این اداره تسلیم و پس از اخذ رسید، ظرف مدت یک ماه از تاریخ تسلیم اعتراض، دادخواست خود را به مراجع قضایی تقدیم نمایند. بدیهی است در صورت انقضای مدت مذکور و عدم وصول اعتراض طبق مقررات سند مالکیت صادر خواهد شد.(م الف ۴۶۶)

تاریخ انتشار نوبت اول: ۱۴۰۵/۰۴/۱۳

تاریخ انتشار نوبت دوم: ۱۴۰۵/۰۴/۲۸

مرتضی مسعودی— رئیس اداره ثبت اسناد و املاک شهرستان ملایر

آگهی موضوع ماده ۳ قانون و ماده ۱۳ آیین‌نامه قانون تعیین تکلیف وضعیت ثبتی اراضی و ساختمان‌های فاقد سند رسمی

برابر آرای شماره ۱۴۰۵۶۰۳۲۶۰۰۶۰۰۲۳۶۴- ۱۴۰۵۶۰۳۲۶۰۰۶۰۰۲۳۶۷- ۱۴۰۵۶۰۳۲۶۰۰۶۰۰۲۳۵۰- ۱۴۰۵۶۰۳۲۶۰۰۶۰۰۲۳۴۴ مورخه ۱۴۰۵/۰۲/۲۹ هیأت اول موضوع قانون تعیین تکلیف وضعیت ثبتی اراضی و ساختمان‌های فاقد سند رسمی مستقر در واحد ثبتی حوزه ثبت ملک ملایر تصرفات مالکانه و بلامعارض متقاضی قاسم تاجوک فرزند حسین به شماره شناسنامه ۵۰۹ کدملی ۳۹۳۲۶۲۰۹۹۲ صادره از ۱- شش دانگ یک قطعه زمین مزروعی دیمزار به مساحت ۱۴۵۵ مترمربع ۲- ششدانگ یک قطعه زمین مزروعی دیمزار به مساحت ۱۴۵۵ مترمربع ۳- ششدانگ یک قطعه زمین مزروعی دیمزار به مساحت ۱۵۰۰ مترمربع ۴- ششدانگ یک قطعه زمین مزروعی دیمزار به مساحت ۲۹۹۶ مترمربع ۵- ششدانگ یک قطعه زمین مزروعی دیمزار به مساحت ۱۸۵۶۴ مترمربع قسمتی از اراضی روستای قلعه میر فتاح پلاک ۳۰ فرعی از ۱ اصلی واقع در بخش ۴ ملایر خریداری از مالک رسمی حسین تاجوک محرز گردیده است. لذا به منظور اطلاع عموم مراتب در دو نوبت به فاصله ۱۵ روز آگهی می‌شود، در صورتی که اشخاص نسبت به صدور سند مالکیت متقاضی اعتراضی داشته باشند می‌توانند از تاریخ انتشار اولین آگهی به مدت دو ماه اعتراض خود را به این اداره تسلیم و پس از اخذ رسید، ظرف مدت یک ماه از تاریخ تسلیم اعتراض، دادخواست خود را به مراجع قضایی تقدیم نمایند. بدیهی است در صورت انقضای مدت مذکور و عدم وصول اعتراض طبق مقررات سند مالکیت صادر خواهد شد.(م الف ۵۴۹)

تاریخ انتشار نوبت اول: ۱۴۰۵/۰۴/۱۳

تاریخ انتشار نوبت دوم: ۱۴۰۵/۰۴/۲۸

مرتضی مسعودی— رئیس اداره ثبت اسناد و املاک شهرستان ملایر

آگهی موضوع ماده ۳ قانون و ماده ۱۳ آیین‌نامه قانون تعیین تکلیف وضعیت ثبتی اراضی و ساختمان‌های فاقد سند رسمی

برابر آرای شماره ۱۴۰۵۶۰۳۲۶۰۰۶۰۰۳۸۹۲ مورخه ۱۴۰۵/۰۳/۲۵ هیأت اول موضوع قانون تعیین تکلیف وضعیت ثبتی اراضی و ساختمان‌های فاقد سند رسمی مستقر در واحد ثبتی حوزه ثبت ملک ملایر تصرفات مالکانه و بلامعارض متقاضی کامران رئیسی فرزند علی رضا به شماره شناسنامه ۷ صادره از ۳۹۳۳۲۳۲۵۴۶ صادره از ملایر در شش دانگ اعیانی یک قطعه باغ ویلا به مساحت ۲۰۷۰/۰۹ مترمربع قسمتی از اراضی روستای ازناو پلاک ۲۰۶۲ اصلی واقع در بخش ۱ ملایر خریداری از مالک رسمی عباسقلی کشاورزیان محرز گردیده است. لذا به منظور اطلاع عموم مراتب در دو نوبت به فاصله ۱۵ روز آگهی می‌شود، در صورتی که اشخاص نسبت به صدور سند مالکیت متقاضی اعتراضی داشته باشند می‌توانند از تاریخ انتشار اولین آگهی به مدت دو ماه اعتراض خود را به این اداره تسلیم و پس از اخذ رسید، ظرف مدت یک ماه از تاریخ تسلیم اعتراض، دادخواست خود را به مراجع قضایی تقدیم نمایند. بدیهی است در صورت انقضای مدت مذکور و عدم وصول اعتراض طبق مقررات سند مالکیت صادر خواهد شد.(م الف ۴۶۸)

تاریخ انتشار نوبت اول: ۱۴۰۵/۰۴/۱۳

تاریخ انتشار نوبت دوم: ۱۴۰۵/۰۴/۲۸

مرتضی مسعودی— رئیس اداره ثبت اسناد و املاک شهرستان ملایر

آگهی موضوع ماده ۳ قانون و ماده ۱۳ آیین‌نامه قانون تعیین تکلیف وضعیت ثبتی اراضی و ساختمان‌های فاقد سند رسمی

برابر رأی شماره ۱۴۰۵۶۰۳۲۶۰۰۶۰۰۲۳۸۸ مورخه ۱۴۰۵/۰۲/۲۹ هیأت اول موضوع قانون تعیین تکلیف وضعیت ثبتی اراضی و ساختمان‌های فاقد سند رسمی مستقر در واحد ثبتی حوزه ثبت ملک ملایر تصرفات مالکانه و بلامعارض متقاضی حیدر تاجوک فرزند حسین به شماره شناسنامه ۳ کدملی ۳۹۳۳۱۰۱۲۷۱ صادره از در شش دانگ یک قطعه زمین مزروعی دیمزار به مساحت ۱۸۵۶۴ مترمربع قسمتی از اراضی روستای قلعه میرفتاح پلاک ۳۰ فرعی از ۱ اصلی واقع در بخش ۴ ملایر خریداری از مالک رسمی حسین تاجوک محرز گردیده است. لذا به منظور اطلاع عموم مراتب در دو نوبت به فاصله ۱۵ روز آگهی می‌شود، در صورتی که اشخاص نسبت به صدور سند مالکیت متقاضی اعتراضی داشته باشند می‌توانند از تاریخ انتشار اولین آگهی به مدت دو ماه اعتراض خود را به این اداره تسلیم و پس از اخذ رسید، ظرف مدت یک ماه از تاریخ تسلیم اعتراض، دادخواست خود را به مراجع قضایی تقدیم نمایند. بدیهی است در صورت انقضای مدت مذکور و عدم وصول اعتراض طبق مقررات سند مالکیت صادر خواهد شد.(م الف ۵۵۱)

تاریخ انتشار نوبت اول: ۱۴۰۵/۰۴/۱۳

تاریخ انتشار نوبت دوم: ۱۴۰۵/۰۴/۲۸

مرتضی مسعودی— رئیس اداره ثبت اسناد و املاک شهرستان ملایر

سرویس خبر www.Hamedanpayam.com

The Message Of Madestan's History & Civilization & Culture

روزنامه اجتماعی، سیاسی، فرهنگی، اقتصادی

روزنامه همدان پیام

www.HamedanPayam.com

پیام تاریخ، تمدن و فرهنگ مادستان

روزنامه صبح استان
صاحب امتیاز و مدیر مسئول: نصرت ا... طاقتی احسن
سردبیر: یدا... طاقتی احسن
مدیراجرائی : سیده ثریا جلالی
نشانی: همدان، ابتدای خیابان مهدیه، روبروی دبیرستان شریعتی
ساختمان پیام
صندوق پستی: ۶۶۶ - ۶۵۱۵۵
تلفن:۳۸۲۶۴۴۳۳ (ویژه) نمابر: ۳۸۲۷۹۰۱۳
سردبیر: ۰۹۱۸۳۱۵۱۴۳۷ آگهی: ۳۸۲۶۴۴۳۳
لیتوگرافی و چاپ: پیام رسانه (۰۸۱ - ۳۴۵۸۶۷۳۱)

پایگاه اینترنتی.....www.Hamedanpayam.com
سامانه پیامکی.....۱۰۰۰۶۰۶۶
ایمیل‌روزنامه.....info@Hamedanpayam.com
ارتباط با مدیرمسئول.....modir@Hamedanpayam.com
ارتباط با سردبیر.....sardabir@Hamedanpayam.com
سرویس آگهی.....agahi@hamedanpayam.com
سرویس اشتراک.....eshterak@hamedanpayam.com
چاپخانه پیام‌رسانه.....litohoma@yahoo.com

اوقات شرعی

اذان صبح	۰۳:۲۴
طلوع خورشید	۰۵:۰۷
اذان ظهر	۱۲:۲۰
غروب خورشید	۱۹:۳۳
اذان مغرب	۱۹:۵۴
نیمه شب شرعی	۲۳:۲۹

» منبع: موسسه ژئوفیزیک تهران

آب و هوا
پیش‌بینی وضع هوا:
نیمه آفتابی

شهرستان	همدان	ملایر	نوبرسکان	نهاوند	کبودراهنگ	زرین	فامنین	فهلیان	اسدآباد	بهار	گل‌تپه	کرفس‌درجزین
▲	۳۳	۳۲	۳۳	۳۲	۳۱	۳۳	۳۳	۳۲	۳۴	۳۴	۳۳	۳۲
▼	۱۱	۱۲	۱۱	۱۰	۱۲	۱۲	۱۰	۱۲	۱۱	۱۳	۱۰	۱۲
☁	۰	۱۸	۱۸	۱۹	۱۸	۲۵	۲۳	۲۵	۲۳	۲۰	۲۵	۳۶

حدیث
امام علی(ع):
سرای ماندگاری، جایگاه صدّیقان و اقامتگاه نیکان و درستکاران است.
غرر الحکم : ج ۴ ص ۱۵ ح ۵۱۲۶

دوبیتی
تا با غم عشق تو مرا کار افتاد — بیچاره دلم در غم بسیار افتاد
بسیار فتاده بود اندر غم عشق — اما نه چنین زار که این بار افتاد
مولانا

شنبه ● ۱۳ تیر ۱۴۰۵ ● ۱۹ محرم ۱۴۴۸ ● 2026 July 4 ● شماره ۵۴۵۱

تأسیسات گردشگری همدان آماده به خدمت

آئین تشییع رهبر شهید ثبت ملی می‌شود

» مریم مقدم

وزیر میراث‌فرهنگی از برنامه این وزارتخانه برای ثبت مراسم تشییع رهبر شهید در فهرست میراث ناملموس خبر داد و گفت که بلافاصله پس از برگزاری مراسم، فرآیند ثبت این رویداد آغاز خواهد شد.

وزیر میراث فرهنگی، گردشگری و صنایع دستی، اظهار کرد: مسئولیت برگزاری مراسم در سطح ملی بر عهده دفتر مقام معظم رهبری است و همه نهادها، دستگاه‌ها و قوای کشور در این زمینه همکاری می‌کنند.سید رضا صالحی‌امیری، با بیان اینکه مراسم تشییع دارای ابعاد مختلفی است، گفت: نخستین ساحت این مراسم، تکریم و ادای احترام به رهبر شهید است. ساحت دوم، بعد فرهنگی و هویتی است که باید قدرت، هویت فرهنگی و اجتماعی ایران را به نمایش بگذارد. ساحت سوم نیز بعد سیاسی است و تشییع باید به تقویت انسجام ملی منجر شود.

سید رضا صالحی‌امیری با تأکید بر ضرورت پرهیز از هرگونه رفتار تفرقه‌افکنانه گفت: از همه مسئولان استانی و شهرستانی می‌خواهم مردم تنها با پرچم ایران در مراسم حضور پیدا کنند. حمل پلاکاردها و سردادن شعارهای اختلاف‌برانگیز، جز ایجاد نفاق و انشقاق، نتیجه‌ای نخواهد داشت. همه باید زیر پرچم ایران و نظام اسلامی گرد هم آیند.

صالحی‌امیری از برنامه وزارت میراث فرهنگی برای ثبت این مراسم در فهرست میراث ناملموس نیز خبر داد و افزود: بلافاصله پس از برگزاری مراسم، فرآیند ثبت این رویداد آغاز خواهد شد. بزرگترین مراسم تشییع در نیم‌قرن اخیر مربوط به امام خمینی(ره) بود که حدود ۶میلیون نفر در آن حضور داشتند. با توجه به افزایش جمعیت کشور، پیش‌بینی می‌شود این بار جمعیتی بین ۱۲ تا ۱۵میلیون نفر در تهران حضور یابند و باید همه دستگاه‌ها برای مدیریت این حجم از جمعیت آمادگی کامل داشته باشند.

اماکن تاریخی ۱۵ تیر ماه تعطیل است

وزارت میراث فرهنگی در خبری اعلام کرد که اماکن تاریخی و موزه‌های زیرمجموعه این وزارتخانه به دلیل برگزاری مراسم تشییع پیکر رهبر شهید انقلاب اسلامی دوشنبه ۱۵ تیر تعطیل است. وزارتخانه تأکید کرده است که این تعطیلی صرفا مربوط به روز دوشنبه ۱۵ تیرماه است و پس از پایان تعطیلی سراسری، خدمات‌رسانی در تمامی مراکز فرهنگی و تاریخی کشور مطابق برنامه عادی ادامه خواهد یافت.

بر این اساس موزه‌ها و اماکن تاریخی استان همدان نیز همزمان با کشور ۱۵ تیر تعطیل هستند و در این روز هیچ‌گونه خدمات بازدید به گردشگران و علاقمندان ارائه نمی‌شود.

همچنین تمامی موزه‌ها، پایگاه‌های میراث ملی و جهانی، محوطه‌ها و بناهای تاریخی زیرمجموعه این وزارتخانه در روز دوشنبه ۱۵ تیرماه تعطیل خواهند بود. این تصمیم در پی مصوبه دولت مبنی بر تعطیلی سراسری کشور و در راستای همراهی با فضای ملی سوگواری و برگزاری مراسم تشییع پیکر رهبر شهید انقلاب اسلامی اتخاذ شده است. تعطیلی یادشده شامل موزه‌ها، بناهای تاریخی، محوطه‌های باستانی و پایگاه‌های میراث فرهنگی تحت مدیریت وزارت میراث‌فرهنگی در استان است.

استان همدان به عنوان یکی از مهم‌ترین مقاصد گردشگری تاریخی ایران، هر ساله میزبان شمار زیادی از گردشگران است. وجود آثار ارزشمند تاریخی، محوطه‌های باستانی و بناهای شاخص سبب شده است که این استان جایگاه ویژه‌ای در نقشه گردشگری فرهنگی کشور داشته باشد. از این رو، تعطیلی یک‌روزه مراکز تاریخی استان اگرچه در راستای اجرای مصوبه ملی انجام می‌شود، اما به طور طبیعی بر برنامه سفر بخشی از گردشگران نیز تأثیر خواهد گذاشت.

از جمله مهم‌ترین اماکن تاریخی و موزه‌های استان که مشمول این تعطیلی هستند می‌توان به مجموعه تاریخی هگمتانه، آرامگاه بوعلی‌سینا، آرامگاه باباطاهر، گنبد علویان، موزه هگمتانه، موزه تاریخ طبیعی همدان و دیگر بناها و موزه‌های زیر نظر اداره‌کل میراث‌فرهنگی، گردشگری و صنایع‌دستی استان اشاره کرد. همچنین برخی محوطه‌های تاریخی و پایگاه‌های میراث فرهنگی در سایر شهرستان‌های استان نیز در این روز تعطیل خواهند بود.همدان در فصل تابستان معمولاً یکی از پررفت‌وآمدترین استان‌های گردشگری کشور به شمار می‌رود و بسیاری از خانواده‌ها سفر خود را با بازدید از جاذبه‌های تاریخی و طبیعی این استان برنامه‌ریزی می‌کنند. به همین دلیل انتظار می‌رود گردشگران و مسافران پیش از مراجعه به اماکن تاریخی، زمان‌بندی سفر خود را با اطلاعیه‌های رسمی تطبیق دهند تا با درهای بسته این مراکز مواجه نشوند.

کارشناسان حوزه گردشگری معتقدند تعطیلی موقت مراکز فرهنگی و تاریخی در مناسبت‌های ملی و آئینی، اقدامی مرسوم در بسیاری از کشورهاست و این مراکز پس از پایان مراسم و بازگشت شرایط عادی، فعالیت خود را از سر می‌گیرند. در استان همدان نیز پیش‌بینی می‌شود تمامی موزه‌ها و اماکن تاریخی از روز سه‌شنبه طبق روال معمول پذیرای بازدیدکنندگان باشند.

با توجه به جایگاه همدان به عنوان پایتخت تاریخ و تمدن ایران، انتظار می‌رود پس از پایان تعطیلی، روند بازدید گردشگران از آثار تاریخی استان بار دیگر به روال عادی بازگردد و مجموعه‌های فرهنگی و تاریخی استان همچنان میزبان علاقه‌مندان به تاریخ، فرهنگ و میراث ارزشمند ایران‌زمین باشند.

تأسیسات گردشگری همدان آماده خدمت‌رسانی

مدیرکل میراث‌فرهنگی، گردشگری و صنایع‌دستی استان همدان از آمادگی کامل مجموعه گردشگری استان برای خدمت‌رسانی به شرکت‌کنندگان در مراسم تشییع و مسافران در ایام برگزاری مراسم تشییع و تدفین رهبر شهید خبر داد.

محسن معصوم‌علیزاده در جلسه ستاد برگزاری مراسم تشییع و تدفین پیکر مطهر رهبر شهید، ضمن تبیین ویژگی‌ها و خصوصیات اخلاقی رهبر شهید، آخرین برنامه‌ریزی‌ها و هماهنگی‌های لازم برای برگزاری هرچه باشکوه‌تر این مراسم را تشریح کرد.

مدیرکل میراث‌فرهنگی، گردشگری و صنایع‌دستی استان همدان افزود: در استان همدان، ستاد برگزاری مراسم با تشکیل ۱۳ کمیته تخصصی و به ریاست سپاه استان فعالیت خود را آغاز کرده است و دستگاه‌های اجرایی براساس مأموریت‌های تعیین‌شده، اقدامات لازم را در دستور کار دارند.

وی با بیان اینکه ۳محور اصلی باید مورد توجه قرار گیرد، تصریح کرد: بسیج و سامان‌دهی ظرفیت‌های استان، ارائه خدمات شایسته به شرکت‌کنندگان در مراسم تشییع و مسافران و هماهنگی برای اعزام علاقه‌مندان به مراسم در شهرهای تهران، قم و مشهد، سه محور اصلی هستند که باید مورد توجه قرار گیرند.

معصوم‌علیزاده با اشاره به مسئولیت‌های حوزه میراث‌فرهنگی و گردشگری در این ایام، گفت: ستاد خدمات سفر استان به‌منظور ارائه خدمات مناسب به شرکت‌کنندگان در مراسم تشییع در مسیرهای تردد، به‌صورت فعال وارد عمل خواهد شد و تمامی ظرفیت‌های موجود در بخش گردشگری برای خدمت‌رسانی به زائران به کار گرفته می‌شود.

مدیرکل میراث‌فرهنگی، گردشگری و صنایع‌دستی استان همدان تأکید کرد: معاونت گردشگری اداره‌کل موظف است بر روند ارائه خدمات و عملکرد دستگاه‌های مرتبط و تأسیسات گردشگری نظارت مستمر داشته باشد و تمامی واحدهای اقامتی، پذیرایی و سایر تأسیسات گردشگری نیز با آمادگی کامل در این مأموریت مشارکت کنند.

وی ادامه داد: خدمات پیش‌بینی‌شده در حوزه گردشگری شامل اسکان، پذیرایی، ارائه آمار و اطلاعات و راهنمایی شرکت‌کنندگان در مراسم تشییع خواهد بود و نظارت بر فعالیت تأسیسات گردشگری در طول این مدت به‌صورت ویژه و مستمر انجام می‌شود تا خدمات مطلوب و در شأن شرکت‌کنندگان در مراسم ارائه شود.

ساماندهی بافت فرسوده نهاوند با احیای قلعه تاریخی

بخش عمده‌ای از بافت فرسوده نهاوند با احیای قلعه تاریخی ساماندهی می‌شود که در کمیسیون ماده ۵ محدوده قلعه به مساحت ۱۳ هزار مترمربع تعیین شده است. شهردار نهاوند گفت: پرونده احیای قلعه تاریخی شهر در حال پیگیری و اجراست.

مجید یوسفی نوید در جلسه ستاد بازآفرینی شهرستان نهاوند، از فعال بودن پرونده ثبت قلعه تاریخی با هدف احیای تاریخ و اصالت کهن دیار نهاوند خبر داد و گفت: بخش عمده‌ای از بافت فرسوده نهاوند با احیای قلعه تاریخی ساماندهی می‌شود که در کمیسیون ماده ۵ محدوده قلعه به مساحت ۱۳ هزار مترمربع تعیین شده است.

وی تصریح کرد: پرونده ثبت ملی قلعه تاریخی نهاوند با قدمت چند هزار ساله به عنوان مطالبه مهم مردم و دروازه توسعه گردشگری و احیای هویت تاریخی نهاوند در حال پیگیری و اجرا است.

یوسفی نوید اضافه کرد: نقشه‌برداری محدوده قلعه انجام و حدود صد پلاک در محدوده ۱۳ هزار متر مربعی قلعه شناسایی شده که برای تملک، نیازمند حمایت و یک نشست کارآمد در حوزه راه و شهرسازی و شرکت بازافرینی کشوری است.

وی تأکید کرد: در بحث موضوع بازآفرینی شهری با پیگیری نماینده مردم شهرستان در مجلس شورای اسلامی و مکاتبه با راه‌وشهرسازی برای واگذاری زمین مورد نیاز با کاربری فضای سبز با هدف نصب المان قلعه در موقعیت روبروی کشتی نوح و اجرای پل معلق با اعتبار کلی در حدود ۱۰۰میلیارد تومان اقدام شده است.

شهردار نهاوند در پایان عنوان کرد: در بحث طرح کلید به کلید هم که قرار بود املاک در محدوده بافت فرسوده با دریافت ملک جایگزین با افزایش ۴۰ درصدی ارزش ملک در موقعیت تعریض انجام شود و فعلا با اجرای مکاتبات در حال پیگیری و اجرا هستیم.

پیش ثبت‌نام حج رایگان شد

پیش ثبت‌نام حج از ۲۱ تیرماه آغاز می‌شود. سازمان حج و زیارت با تغییر در فرآیند ثبت‌نام حج تمتع ۱۴۰۶، برخلاف سال‌های گذشته در این مرحله، از متقاضیان وجهی را دریافت نمی‌کند و پیش ثبت‌نام حج ۱۴۰۶ بدون هزینه خواهد بود. مدیرکل حوزه ریاست و روابط عمومی سازمان حج و زیارت در این‌باره به ایسنا گفت: با توجه به آسیب‌شناسی صورت گرفته از روند پیش ثبت‌نام حج در سال‌های گذشته، تصمیم بر این شد که امسال در مرحله پیش ثبت‌نام از متقاضیان حج تمتع، وجهی دریافت نشود. بنابراین، از ۲۱ تیرماه که پیش ثبت‌نام حج تمتع ۱۴۰۶ آغاز می‌شود، نخست استطاعت جسمی زائران بررسی می‌شود و پس از آن‌که سلامت و توان جسمی آن‌ها برای این سفر تأیید شد، مبلغ علی‌الحساب دریافت می‌شود. حامد ایلخانی بیان کرد: تا پیش از این، زائران در مرحله پیش ثبت‌نام، بخشی از هزینه سفر را علی‌الحساب پرداخت می‌کردند که گاه و در مواردی، در مرحله استطاعت جسمی، توان و سلامت جسمی آن‌ها برای این سفر تأیید نمی‌شد و زائر از نظر روحی و مالی، آسیب می‌دید. در واقع، این تصمیم با وجود تمام دشواری‌ها، برای احقاق حقوق زائران گرفته شد.

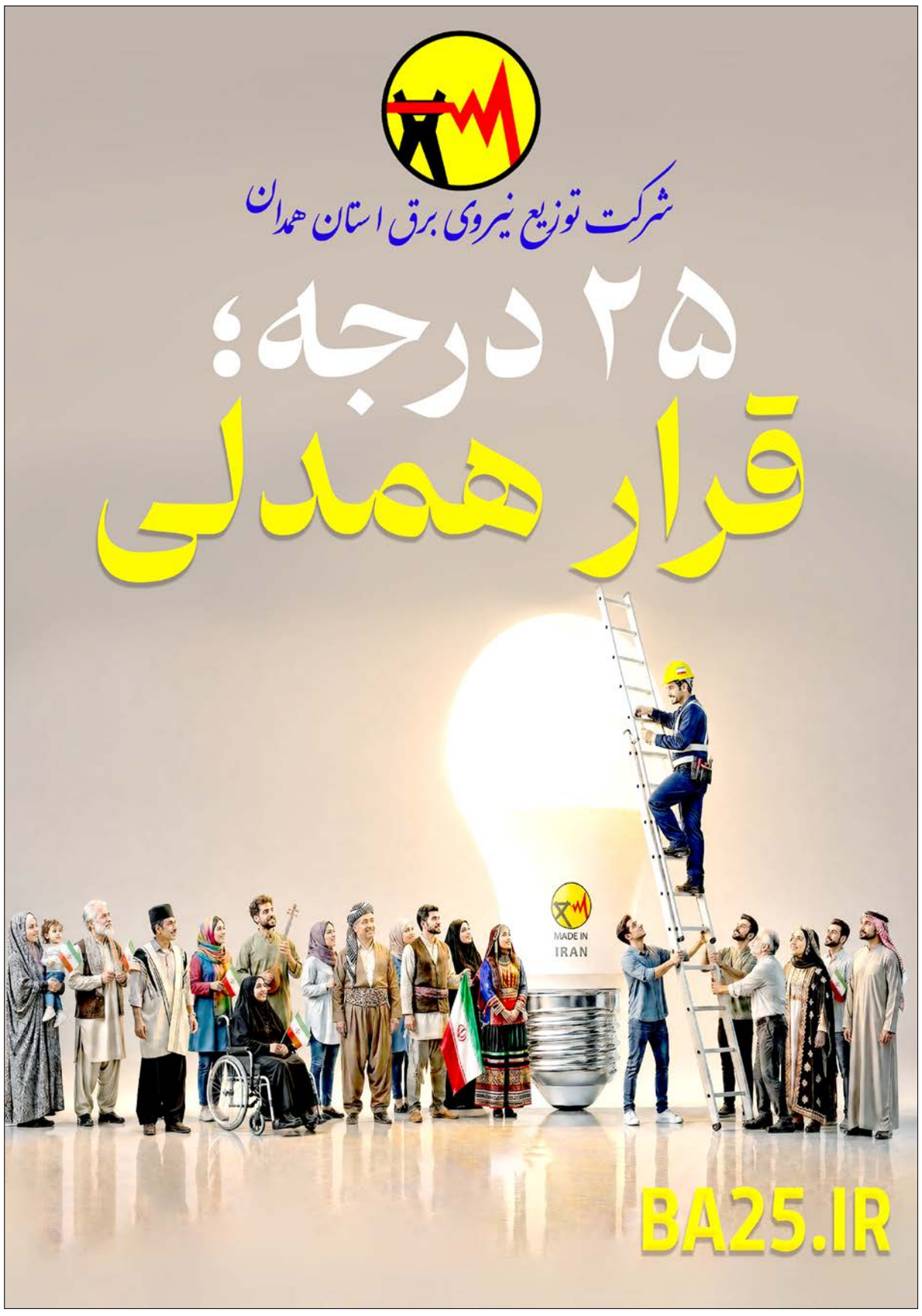

عکس روز

حمامی که رستوران سنتی شد

حمام ارامنه همدان، با سرمایه‌گذاری بخش خصوصی به رستوران سنتی تبدیل شده است و این اتفاق میتواند انگیزه‌ای برای احیای بناهای تاریخی استان همدان با توان بخش خصوصی باشد . حمام ارامنه همدان به مساحت ۲۴۰ مترمربع با ۱۲۰ متر زیربنا از سال ۱۴۰۴ وارد مرحله مرمت شد و امروز همزمان با روز جهانی موزه‌ها و آغاز هفته میراث‌فرهنگی به بهره‌برداری رسید. حمام ارامنه در مجاورت میراث‌جهانی هگمتانه قرار دارد و متعلق به دوره قاجار است. حجم سرمایه‌گذاری در این بنا ۴۰میلیارد ریال است و برای ۷ نفر به طور مستقیم و ۵نفر به صورت غیرمستقیم اشتغال ایجاد کرده است.

همدان نماد کوچکی از ایران بزرگ است و باوجود هگمتانه جهانی، آثار تاریخی متعدد و دانشمندان پرآوازه جایگاه ارزشمندی در کشور دارد.

بناهای تاریخی یکی از نشانه‌های تمدن یک کشور است و ایران به خاطر برخورداری از تمدن و تاریخ کهن، گنجینه‌ای از این بناهای را در خود جای داده است. همدان نماد کوچکی از ایران بزرگ است و باوجود هگمتانه جهانی، آثار تاریخی متعدد و دانشمندان پرآوازه جایگاه ارزشمندی در کشور دارد.

حمام ارامنه همدان نمونه بارزی از زندگی مسالمت‌آمیز ادیان در کنار یکدیگر است و مجموعه کلیسا، حمام و مسجد در کنار یکدیگر نشان دهنده تمدن و فرهنگ کهن ایران است. در سایه حمایت ارگان‌های دولتی از سرمایه گذاران بخش خصوصی باید از ظرفیت و فرصت خوبی که برای زنده کردن آثار تاریخی در استان وجود دارد بهترین بهره را برد.