2411200293970001

کانال خبری همدان‌پیام در تلگرام | t.me/hamedanpayam
کانال نیازمندی‌های روزنامه در تلگرام telegram.me/bazarehamedan

پیام تاریخ، تمدن و فرهنگ ماندستان
|ISNN: 2322-4665|

روزنامه همدان پیام

www.HamedanPayam.com

چهارشنبه ● ۱۷ فروردین ۱۴۰۱ ● ۴ رمضان ۱۴۴۳ ● ۶ آوریل ۲۰۲۲
سال نوزدهم ● شماره ۴۲۸۲ ● ۸ صفحه روزنامه ● ۱۰۰۰۰ تومان

براساس آمار سازمان توسعه تجارت

سهم همدان در صادرات کشور ناچیز است

▪ مدیر کل جدید گمرک: به واحدهای تولید و صادرات استان کمک می کنم

ادامه ۶

مدیرکل جدید در مراسم معارفه بدون حضور رسانه‌ها وعده داد

مقابله با فعالیت‌های ضد زیست‌بوم

ادامه ۲

ترافیک سنگین بلوار بعثت- عکس: همدان پیام/یاسر رزاقی

بازگشایی ناگهانی مدارس گره ترافیکی شهر را کورتر کرد

ادامه ۲

سد گرین پروژه ای با نیم قرن وعده

▪ شهبازی از پایان پروژه در۱۴۰۳خبر داد

ادامه ۴

یادداشت روز

نیاز به خروج از نگاه ویترینی

ادامه ۲

۱- اتفاقات رخ داده در حوزه حفاظت محیط زیست در دولتهای گام اول انقلاب نشانگر نگاه ویترینی به موضوع محیط زیست و بر جا گذاشتن کارنامه‌ای ناامیدکننده از محیط زیست به جای حفاظت از آن بوده است...

یادداشت

جای خالی استراتژی رسانه‌ای در مدیریت استان

ادامه ۳

داشتن تیم رسانه ای قوی و برخورداری از مشاوران رسانه ای از جمله نیازهای اساسی هر مجموعه و دستگاهی است؛ به طوری که بدون آن حرکت در مسیر توسعه و پیشرفت امکان پذیر نیست.

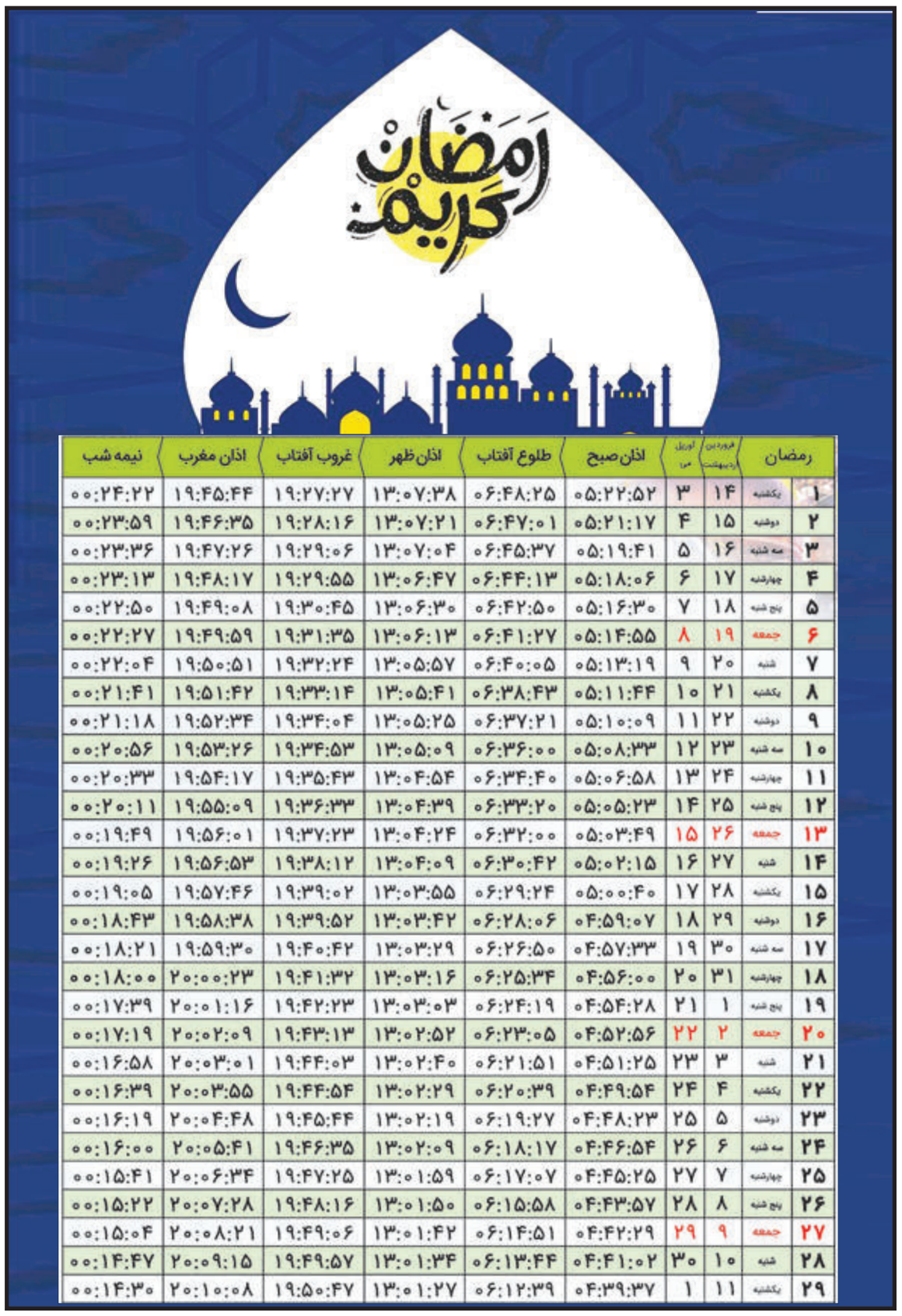

رمضان		فروردین / اردیبهشت	آوریل / مه	اذان صبح	طلوع آفتاب	اذان ظهر	غروب آفتاب	اذان مغرب	نیمه شب
۱	یکشنبه	۱۴	۳	۰۵:۲۲:۵۲	۰۶:۴۸:۲۵	۱۳:۰۷:۳۸	۱۹:۲۷:۲۷	۱۹:۴۵:۴۴	۰۰:۲۴:۲۲
۲	دوشنبه	۱۵	۴	۰۵:۲۱:۱۷	۰۶:۴۷:۰۱	۱۳:۰۷:۲۱	۱۹:۲۸:۱۶	۱۹:۴۶:۳۵	۰۰:۲۳:۵۹
۳	سه شنبه	۱۶	۵	۰۵:۱۹:۴۱	۰۶:۴۵:۳۷	۱۳:۰۷:۰۴	۱۹:۲۹:۰۶	۱۹:۴۷:۲۶	۰۰:۲۳:۳۶
۴	چهارشنبه	۱۷	۶	۰۵:۱۸:۰۶	۰۶:۴۴:۱۳	۱۳:۰۶:۴۷	۱۹:۲۹:۵۵	۱۹:۴۸:۱۷	۰۰:۲۳:۱۳
۵	پنج شنبه	۱۸	۷	۰۵:۱۶:۳۰	۰۶:۴۲:۵۰	۱۳:۰۶:۳۰	۱۹:۳۰:۴۵	۱۹:۴۹:۰۸	۰۰:۲۲:۵۰
۶	جمعه	۱۹	۸	۰۵:۱۴:۵۵	۰۶:۴۱:۲۷	۱۳:۰۶:۱۳	۱۹:۳۱:۳۵	۱۹:۴۹:۵۹	۰۰:۲۲:۲۷
۷	شنبه	۲۰	۹	۰۵:۱۳:۱۹	۰۶:۴۰:۰۵	۱۳:۰۵:۵۷	۱۹:۳۲:۲۴	۱۹:۵۰:۵۱	۰۰:۲۲:۰۴
۸	یکشنبه	۲۱	۱۰	۰۵:۱۱:۴۴	۰۶:۳۸:۴۳	۱۳:۰۵:۴۱	۱۹:۳۳:۱۴	۱۹:۵۱:۴۲	۰۰:۲۱:۴۱
۹	دوشنبه	۲۲	۱۱	۰۵:۱۰:۰۹	۰۶:۳۷:۲۱	۱۳:۰۵:۲۵	۱۹:۳۴:۰۴	۱۹:۵۲:۳۴	۰۰:۲۱:۱۸
۱۰	سه شنبه	۲۳	۱۲	۰۵:۰۸:۳۳	۰۶:۳۶:۰۰	۱۳:۰۵:۰۹	۱۹:۳۴:۵۳	۱۹:۵۳:۲۶	۰۰:۲۰:۵۶
۱۱	چهارشنبه	۲۴	۱۳	۰۵:۰۶:۵۸	۰۶:۳۴:۴۰	۱۳:۰۴:۵۴	۱۹:۳۵:۴۳	۱۹:۵۴:۱۷	۰۰:۲۰:۳۳
۱۲	پنج شنبه	۲۵	۱۴	۰۵:۰۵:۲۳	۰۶:۳۳:۲۰	۱۳:۰۴:۳۹	۱۹:۳۶:۳۳	۱۹:۵۵:۰۹	۰۰:۲۰:۱۱
۱۳	جمعه	۲۶	۱۵	۰۵:۰۳:۴۹	۰۶:۳۲:۰۰	۱۳:۰۴:۲۴	۱۹:۳۷:۲۳	۱۹:۵۶:۰۱	۰۰:۱۹:۴۹
۱۴	شنبه	۲۷	۱۶	۰۵:۰۲:۱۵	۰۶:۳۰:۴۲	۱۳:۰۴:۰۹	۱۹:۳۸:۱۲	۱۹:۵۶:۵۳	۰۰:۱۹:۲۶
۱۵	یکشنبه	۲۸	۱۷	۰۵:۰۰:۴۰	۰۶:۲۹:۲۴	۱۳:۰۳:۵۵	۱۹:۳۹:۰۲	۱۹:۵۷:۴۶	۰۰:۱۹:۰۵
۱۶	دوشنبه	۲۹	۱۸	۰۴:۵۹:۰۷	۰۶:۲۸:۰۶	۱۳:۰۳:۴۲	۱۹:۳۹:۵۲	۱۹:۵۸:۳۸	۰۰:۱۸:۴۳
۱۷	سه شنبه	۳۰	۱۹	۰۴:۵۷:۳۳	۰۶:۲۶:۵۰	۱۳:۰۳:۲۹	۱۹:۴۰:۴۲	۱۹:۵۹:۳۰	۰۰:۱۸:۲۱
۱۸	چهارشنبه	۳۱	۲۰	۰۴:۵۶:۰۰	۰۶:۲۵:۳۴	۱۳:۰۳:۱۶	۱۹:۴۱:۳۲	۲۰:۰۰:۲۳	۰۰:۱۸:۰۰
۱۹	پنج شنبه	۱	۲۱	۰۴:۵۴:۲۸	۰۶:۲۴:۱۹	۱۳:۰۳:۰۳	۱۹:۴۲:۲۳	۲۰:۰۱:۱۶	۰۰:۱۷:۳۹
۲۰	جمعه	۲	۲۲	۰۴:۵۲:۵۶	۰۶:۲۳:۰۵	۱۳:۰۲:۵۲	۱۹:۴۳:۱۳	۲۰:۰۲:۰۹	۰۰:۱۷:۱۹
۲۱	شنبه	۳	۲۳	۰۴:۵۱:۲۵	۰۶:۲۱:۵۱	۱۳:۰۲:۴۰	۱۹:۴۴:۰۳	۲۰:۰۳:۰۱	۰۰:۱۶:۵۸
۲۲	یکشنبه	۴	۲۴	۰۴:۴۹:۵۴	۰۶:۲۰:۳۹	۱۳:۰۲:۲۹	۱۹:۴۴:۵۴	۲۰:۰۳:۵۵	۰۰:۱۶:۳۹
۲۳	دوشنبه	۵	۲۵	۰۴:۴۸:۲۳	۰۶:۱۹:۲۷	۱۳:۰۲:۱۹	۱۹:۴۵:۴۴	۲۰:۰۴:۴۸	۰۰:۱۶:۱۹
۲۴	سه شنبه	۶	۲۶	۰۴:۴۶:۵۴	۰۶:۱۸:۱۷	۱۳:۰۲:۰۹	۱۹:۴۶:۳۵	۲۰:۰۵:۴۱	۰۰:۱۶:۰۰
۲۵	چهارشنبه	۷	۲۷	۰۴:۴۵:۲۵	۰۶:۱۷:۰۷	۱۳:۰۱:۵۹	۱۹:۴۷:۲۵	۲۰:۰۶:۳۴	۰۰:۱۵:۴۱
۲۶	پنج شنبه	۸	۲۸	۰۴:۴۳:۵۷	۰۶:۱۵:۵۸	۱۳:۰۱:۵۰	۱۹:۴۸:۱۶	۲۰:۰۷:۲۸	۰۰:۱۵:۲۲
۲۷	جمعه	۹	۲۹	۰۴:۴۲:۲۹	۰۶:۱۴:۵۱	۱۳:۰۱:۴۲	۱۹:۴۹:۰۶	۲۰:۰۸:۲۱	۰۰:۱۵:۰۴
۲۸	شنبه	۱۰	۳۰	۰۴:۴۱:۰۲	۰۶:۱۳:۴۴	۱۳:۰۱:۳۴	۱۹:۴۹:۵۷	۲۰:۰۹:۱۵	۰۰:۱۴:۴۷
۲۹	یکشنبه	۱۱	۱	۰۴:۳۹:۳۷	۰۶:۱۲:۳۹	۱۳:۰۱:۲۷	۱۹:۵۰:۴۷	۲۰:۱۰:۰۸	۰۰:۱۴:۳۰

مدیرکل جدید در مراسم معارفه بدون حضور رسانه‌ها وعده داد

مقابله با فعالیت‌های ضد زیست‌بوم

» سمانه جهانگیری عرش

به دنبال تغییرات مدیریتی ادارات در دولت سیزدهم ، صبح دیروز نوبت به اداره محیط زیست استان رسید تا مدیر کل این اداره پس از ۳ و نیم سال، تودیع و جای خود را به سیده مریم محمدی بسپارد.

وقتی صحبت‌های معاون حقوقی سازمان محیط زیست کشور را در کنار صحبت‌های مدیر کل سابق محیط زیست استان قرار می‌دادم، تفاوت و تناقض‌های موجود در عملکرد مدیریت این اداره در استان همدان بیشتر مشهود می‌شد عملکردی که در این سالها مورد نقد رسانه‌ها بود.

دیروز اصغر دانشیان، معاون حقوقی این سازمان گفت: "در حق محیط زیست جفا شده و به بهانه توسعه، نامهربانی‌هایی به محیط زیست وارد شد که قابل جبران نیست".

این صحبتها در حالی مطرح می شدکه مدیر سابق این اداره در استان به صراحت اعلام کرد تلاش کردیم هیچ مسأله قضایی در خصوص محیط زیست نداشته باشیم و این دقیقا مصداق بارز ظلم.به محیط زیست را نمایان می کند.

جعفری نژاد بسطامی با محیط زیست چه کرد

سکوت خبری مدیر کل و تعامل نداشتن وی با رسانه‌ها که البته نمونه آخر آن در جلسه تودیع و معارفه‌ای که بدون دعوت از رسانه‌ها، حتی رسانه دولت برگزار شد، چند سالی است که همدان را در بحث زیست محیطی به حاشیه برده است.

همدان از منظر تنوع زیستی، مناطق حفاظت شده و منابع طبیعی جزو استانهای غنی کشور است اما در عین حال برنامه ای برای بهره برداری از این منابع در سالهای اخیر نبوده است به عنوان نمونه با وجود اینکه مدیر کل سابق در جلسه تودیع خود خواست آماری از گزارش عملکرد خود بدهد و به همین لحاظ اشاره ای به کرونا و در اولویت بودن سلامت مردم کرد اما در زمان مدیریت وی، ایستگاه پایش هوای شهر همدان جا به جا شد تا کمتر مورد انتقاد رسانه ها و مردم قرار گیرد حتی اگر به قیمت سلامتی مردم تمام شود!

در بیان سایر عملکردهای این مدیر باید گفت پاسخگو نبودن در قبال رسانه ها و برگزاری نکردن نشست خبری برای فرار از پاسخگویی به مردم و رسانه ها، اجرا نکردن قانون هوای پاک در استان و اجرای نصفه و نیمه این قانون، نظارت نکردن صحیح و ارتباطات سلیقه ای، موجب افزایش چالش های استان همدان در زمینه آلودگی هوا شده و خواهد شد چنانچه سال گذشته فقط ۶۷ روز هوای پاک داشتیم.

تعامل نامناسب با سازمان های مردم نهاد محیط زیستی استان و همراهی نکردن با آنها، موجب نارضایتی اعضای این سازمان ها و محروم شدن اداره کل حفاظت محیط زیست استان از توان مردم شد که البته این نارضایتی ها خود را در جلسه تودیع و معارفه نشان داد که بسیاری از سمن ها نسبت به انتصاب مدیری که سابقه مدیریتی در همدان نداشته اعتراض کردند.

نبود شجاعت مدیریتی در اعلام نظر صریح و کارشناسی در مواردی که انجام برخی پروژه ها موجب تخریب‌های محیط زیست می شود موجب متضرر شدن مردم شد از جمله این نوع مدیریت را می توان در شفافیت نبودن پروژه "باند برگشت جاده گنجنامه ، مشکلات معدن سرمک ملایر و ... سو مدیریت در پایش واحدهای صنعتی و خدماتی از جمله فروسیلیس های شهرک امام رضا جوکار و سو مدیریت در صدور مجوزهای واحدهای صنعتی از جمله فرو سیلیس نهاوند ، دامداری شستا و...." بیان کرد.

مدیریت نادرست و نظارت ضعیف بر آلاینده های بهار و کبودراهنگ، همچنین فروچاله های متعدد، آلایندگی نیروگاه مفتح، آلودگی تعداد زیادی از صنایع شهرستان بهار از دیگر نمونه های عملکرد مدیر سابق محیط زیست استان است.

در استان همدان سالهاست که وضعیت مناطق شکار ممنوع تعیین تکلیف نشده و اصولا برخی از مناطق، کارکرد زیستگاهی خود را از دست داده اند و امکان ارتقا و حتی حفظ عنوان شکار ممنوعی را ندارند. به عنوان نمونه مناطق آقداق، غینرجه، زند، آردوشان و ... هم اینک به دلایل کشاورزی، معدنی، سکونت انسان، چرای دام و ... دیگر کارکرد زیستگاهی ندارند.

از طرفی در استان فقط ۶ منطقه حفاظت شده داریم که آنها هم اوضاع مناسبی به دلیل عدم حفاظت صحیح ندارند و چالشهای متعددی متوجه تنها زیستگاه های طبیعی استان شده است.

در همدان بر خلاف سایر استان ها با وجود قابلیت های فراوان زیست محیطی، اثر طبیعی ملی، پناهگاه حیات وحش و پارک ملی نداریم و تنوع مناطق تحت مدیریت سازمان محیط زیست در همدان بسیار کم است. اما موضوع بعد این است که هیچ تلاش منجر به نتیجه ای در این زمینه انجام نشده است و روز به روز سیر نزولی را طی می کنیم.

پیشرفت نکردن و حتی پسرفت در نظارت بر فرایند مدیریت پسماند استان همدان نیز گواه ضعف مدیریت این مجموعه است به طوری که طی سه سال گذشته هیچ گونه حرکت مثبتی در این زمینه انجام نشده و با یک دور باطل طرف هستیم که وضعیت را به نقطه شروع رسانده است.

همدان محل دفن پسماند ویژه و خطرناک ندارد و این پسماندها را استانهای دیگر هم قبول نمی کنند و مشخص نیست چه اتفاقی برای آنها می افتد!

در خصوص پسماند خانگی حدود ۶ سال پیش مصوب شد پسماندهای استان در دو ناحیه شمالی و جنوبی متمرکز شود و در این دو ناحیه مدیریت آنها صورت گیرد اما در آخرین کارگروه این مصوبه بعد از ۶ سال معلق شد و به نقطه اول بازگشتیم. غیر از این هنوز هم مسائلی مانند تفکیک از مبدا پسماند، بازیافت پسماند و عدم مدیریت فرایند بازیافت باعث چالش های متعددی شده است. از هدر رفتن منابع طبیعی مثل فلز و کاغذی که زباله عادی تلقی و دفن می شود، گرفته تا دفن شدن زباله های قابل بازیافت مثل پلاستیک و شیشه و ... ، گسترش زباله گردی، چالش های بهداشتی در جاده انصار الامام به دلیل رها شدن بازیافت پسماند و ... حکایت از نظارت نادرست و کارکرد منفی حفاظت محیط زیست استان در سال های اخیر داشته است.

اینکه همدان رو به سمت استان‌ها با هوای آلوده پیش می‌رود یا اینکه همدان در حال بیابانی شدن است و یا ساخت و سازهای غیرمجاز در حال رونق گرفتن است نتیجه عملکرد مدیرکلی است که در مراسم تودیع برای خالی نبودن از عریضه مجبور بود بیشتر وقت جلسه را به تشکر از مدیران ادارات، نهادهای نظامی، انتظامی، نیروهای داخلی، ائمه جمعه، فرمانداران و.... اختصاص دهد و بگوید" برای جمع‌بندی عملکرد خود وقتی نداشتم".

در هر حال در این جلسه ۲ ساعته معاون توسعه مدیریت، حقوقی و امور مجلس سازمان محیط زیست کشور در جلسه ای که برای معارفه مدیری از مدیران دولت سیزدهم در محیط زیست آمده بود گفت: ما با محیط زیست کشورمان رفاقت نکردیم.

دانشیان افزود: نامهربانی هایی که در طول انقلاب به محیط زیست شده است را تاریخ از یاد نخواهد برد.

وی ادامه داد: پس ار تاکیدات مقام معظم رهبری مسئولان به خودشان آمدند و حساسیتهایی به مسایل محیط زیست به وجود آمد. دانشیان با بیان اینکه در دولت های قبل ۹۰ درصد پروژه از پولهای بیت المال انجام و بعد سراغ مجوز محیط زیست می آمدند ادامه داد : در این دولت هیچ پروژه ای بدون این پیوست شروع نمی شود. اتفاق نامبارکی در مازندران افتاد که وزیر، پتروشیمی این استان را کلنگ زد اما وقتی متوجه مشکل محیط زیستی آن شدیم مانع از انجام سایر امور شدیم و تا آنجا که زور داشته باشیم از ادامه کار جلوگیری می کنیم. وی گفت: در گذشته برای مسیر طالقان به تنکابن هم چنین بوده که واقعا باید دید چه بلاهایی سر درختان، محیط، حیات وحش و . ..اتفاق افتاده است.

معاون حقوقی سازمان محیط زیست کشور اظهار کرد: امروز پس ماند مهمترین مشکل کشور است. باید فکری به حال پسماند شمال کشور کرد در غیر این صورت حتی خود ساکنان شمال هم نمی توانند آنجا زندگی کنند.

وی با تاکید بر اینکه هیچ طرحی بدون پیوست فرهنگی شروع نمی شود افزود: دولت به سازمان برنامه دستور داده که ریالی به طرح ها پرداخت نکند مگر مجوز زیست محیطی داشته باشد .

ملاحظات زیست محیطی در کنار جدیت در قوانین باشد

در ادامه معاون عمرانی استاندار همدان نیز گفت: همراهی محیط زیست با صنعت موجب توسعه می‌شود.

فرزاد تیموری افزود: باید نگاه جدی به ملاحظات محیط زیست داشته باشیم، امیدواریم مدیرکل جدید با تلاش و پشتکار به کار خود ادامه دهد و نگاه توسعه و راهبری داشته باشد.

وی بیان کرد: هر صنعتی که ایجاد می شود ارتباط مستقیمی با محیط زیست و قوانین مربوط به آن دارد، اگر محیط زیست بخواهد سخت‌گیرانه عمل کند قطعا توسعه صورت نخواهد گرفت.

با صنایعی که به زیست بوم استان و سلامت مردم آسیب می‌زند مقابله می‌کنیم

سرپرست جدید اداره محیط زیست استان همدان نیز دیگر سخنران این جلسه بود که گفت: استان‌ها به اندازه‌ی پیگیری هایی که دارند از ظرفیت‌های ملی استفاده می‌کنند، من تلاش می‌کنم از این ظرفیت‌ها برای رفع موانع زیست محیطی استفاده کنیم.

سیده مریم محمدی، افزود: به طور جدی با صنایع و هر فعالیتی که به زیست بوم استان و سلامت مردم آسیب می‌زند مقابله می‌کنیم.

وی بیان کرد: سازمان‌های مردم‌نهاد یکی از شاخص‌های کشورهای توسعه‌یافته هستند. در استان همدان این سازمان آگاه هستند و قطعا از آن‌ها برای رسیدن به اهداف سازمانی استفاده می‌کنیم.

گفتنی است در این جلسه سیده مریم محمدی به عنوان سرپرست محیط زیست همدان منصوب و از زحمات محسن جعفری بسطامی تقدیر شد

مریم محمدی بانوی ایثارگر و جانباز خدمتی محیط زیست کشور است که بومی استان همدان بوده و دانش آموخته دکتری محیط زیست را داراست.

وی پیش از این سمت مشاور امور زنان و خانواده محیط زیست کشور را بر عهده داشته است.

یادداشت روز

نیاز به خروج از نگاه ویترینی

۱- اتفاقات رخ داده در حوزه حفاظت محیط زیست در دولتهای گام اول انقلاب نشانگر نگاه ویترینی به موضوع محیط زیست و بر جا گذاشتن کارنامه‌ای ناامیدکننده از محیط زیست به جای حفاظت از آن بوده است.

کارنامه ای که امروز بیش از حفاظت، موضوع احیا و بازگشت به شرایط قابل قبول را در حوزه محیط زیست کشور تبدیل به یک ضرورت کرده است.

۲- نگاه ویترینی به محیط زیست عاملی بوده که اکثر دولتمردان از ضرورت حفاظت از محیط زیست سخن بگویند اما در عمل اعتقاد و باوری به این سخنان نباشد.این رفتار دلیلی شده تا در هر کجا تعارضی بین یک پروژه و طرح با محیط زیست ایجاد شده ، محیط زیست کنار گذاشته شده و این طرح‌ها و پروژه‌ها بوده‌اند که به بهانه توسعه اجرا شده‌اند، غافل از آنکه توسعه ای که در آن محیط زیست آسیب ببیند و تخریب شود ، توسعه نبوده و اقدامی برای پایان دادن به حیات است.

۳- در بسیاری از دولت‌ها ضرورتی به دریافت نظر از محیط زیست برای طرح‌ها و پروژه‌ها دیده نشده و این نوع برنامه‌ها بدون دریافت مجوز زیست محیطی اجرا شده است.این روند در دولت سیزدهم و گام دوم انقلاب نیز مشاهده می‌شود و توسعه مخرب و پاسخگویی موقت نمایشی به مردم بر حفاظت از محیط زیست چالش این دولت هم هست.

۴- در مواردی دولتی نیز وقتی با مخالفت‌های سازمان حفاظت محیط‌زیست با برنامه‌ها و طرح‌ها مواجه شده به جای اصلاح برنامه‌ها روی به اصلاح شاخص‌های صدور مجوز آورده است.

در این روش به جای آنکه طرح‌ها را با فرمول مورد نیاز حفاظت محیط زیست تطبیق دهند، فرمول‌ها را با روشی قانونی به اندازه طرح‌ها تغییر داده و مجوز را با فرمول‌های جدید صادر کرده‌اند که البته این کلاه گذاشتن بر سر خودشان است وگرنه همه می‌دانند استانداردها به سختی تغییر می‌کنند و هرگز بنا بر سلیقه افراد این تغییر انجام نمی‌شود.

۵- در مواردی هم سازمان حفاظت محیط زیست با فشار و رایزنی و ... مسئولان اقدام به صدور مجوز زیست محیطی کرده است.مجوزهایی که اکنون بیشترین آسیب را به محیط زیست وارد کرده و اعتراض مردم به آلودگی و تخریب محیط زیستی و تهدید سلامت مردم توسط آنها بلند است.

۶- روز گذشته دو روایت از نگاه دولت سیزدهم به محیط زیست و حفاظت از آن منتشر شد که امیدها به تغییر نگاه در این حوزه در گام دوم انقلاب را افزایش داد.معاون توسعه مدیریت و حقوقی سازمان حفاظت محیط زیست کشور که برای معرفی مدیر جدید این سازمان به همدان سفر کرده بود در سخنانی به ساخت پتروشیمی در میانکاله انتقاد کرد و از پشت پرده های این ماجرا سخن گفت.

وی از اینکه محیط زیست مجوزی برای ساخت پتروشیمی در میانکاله نداده است! سخن گفته و قول داده تا آنجا که زورمان برسد ایستادگی می کنیم.وی همچنین درباره تحصن نماینده مازندران برای دریافت مجوز پتروشیمی در دفتر رئیس سازمان افشاگری کرده است.

روشی که تقریباً اکثر نمایندگان از جمله برخی نمایندگان استان دارند و حتی سازمان حفاظت محیط زیست را تشکیلاتی اضافی می‌دانند که مزاحم توسعه و کار مردم است! در کنار این سخنگوی دولت نیز در نشست خبری با تشکر از حساسیت افکار عمومی نسبت به محیط زیست گفته است؛ مصوبه احداث پتروشیمی میانکاله مربوط به هیات وزیران در دولت قبل یعنی اسفندماه ۹۹ است و اجرای این پروژه منوط به دریافت مجوز محیط زیستی است .وی همچنین تصریح کرده ؛ در دولت مردمی شروع هرگونه توسعه یافتگی و فعالیت های عمرانی، صنعتی و معدنی منوط و مشروط به اخذ مجوزهای قانونی لازم از جمله مجوزهای محیط زیستی است و توسعه عمرانی فرع بر رعایت محیط زیست است

۷- روشن است انتظار از دولت سیزدهم ایستادگی دربرابر هر نوع فشار برای تخریب محیط زیست به بهانه توسعه و اشتغال است و در کنار آن انتظار می رود در صدور مجوزها به استانداردهای واقعی که در آینده مشکلی ایجاد نکند، توجه شود.با این مطالبه، تغییر در مدیریت اداره کل حفاظت محیط زیست استان در صورت در اولویت قرار دادن بررسی طرح‌ها و پروژه‌هایی که در استان آغاز و اجرایی شده یا در حال اجرا است اما مجوز محیط زیستی ندارد همچون راه‌آهن، خط انتقال آب از تالوار و نیروگاه ملایر امیدبخش تحول خواهد بود.

بازگشایی ناگهانی مدارس گره ترافیکی شهر را کورتر کرد

» نیلوفر بهرمندنژاد

همراه با بازگشایی مراکز آموزشی، مدارس و دانشگاه ها، موج تازه ای از ترافیک در برخی از ساعات خاص روز وارد معابر اصلی و خیابان های شهر شده است که نارضایتی شهروندان را در برداشته است.

این معضل که بیشتر در خیابان ها و معابر اصلی ازجمله خیابان طالقانی، بلوار بعثت،میدان بیمه، پل فرهنگیان وجود دارد تا جایی که بیشتر خیابان های شهر در ساعات اوج ترافیک قفل می شود و جای سوزن انداختن در خیابان‌ها نیست.

از مهمترین عوامل بروز ترافیک که در این روزهایی که مدارس هم باز شده اند می توان به ضعف در ساماندهی سرویس های مدارس اشاره کرد که هزاران خودرو تک سرنشین را روانه خیابان ها می کند و بر وخامت اوضاع ترافیک شهری دامن می زند چرا که هرج و مرج درخیابان ها و معابر شهری می تواند تعداد حوادث رانندگی و نیز سلامت روانی و جسمانی افراد را افزایش دهد، بنابراین باید تصمیمات جدی و انجام اقدامات کارساز در خصوص کنترل و روان سازی پیش از بازگشایی توسط مسئولان مربوطه صورت می گرفت که با چنین معضلی روبه رو نمی شدیم اما متاسفانه در این باره هیچ تدبیری اندیشیده نشده است و کاهش ساعت کاری ادارات هم با زمان تعطیلی مدارس تداخل یافته و مشکل را دو چندان کرده است.

یکی از شهروندان همدانی از ترافیک سنگین در ساعات اولیه صبح این چنین می گوید: از زمانی که مدارس بازگشایی شده اند از ساعت ۷:۱۵ الی ۸:۳۰ دقیقه بیشتر خیابان های شهر با حجم انبوهی از ترافیک رو به رو هستند آن هم به این دلیل است که برنامه درستی برای ساماندهی سرویس مدارس در نظر گرفته نشده است وهر یک از والدین مجبور هستند که با خودرو شخصی خودشان فرزندشان را به مدرسه برسانند.

وی می افزاید: هر روز مجبور هستم تا فرزندم را به مدرسه ببرم و در این میان ترافیک سنگین ساعات اولیه صبح مرا در رفتن به محل کار به تاخیر انداخته است که نارضایتی مدیر اداره کار خودم نیز شده است و باید یک ساعات زودتر از منزل خارج شوم، درصورتی که اگر از وسایل نقلیه عمومی و سرویس به منظور جا به جایی افراد و دانش آموزان در سطح شهر پیش بینی می‌شد این چنین مشکلاتی برای کسی پیش نمی آید.

شهروند دیگر نیز به سایر مشکلات ترافیکی شهر از جمله غیر استاندارد بودن خیابان ها و معابر اشاره می کند و می گوید: یکی از مهم ترین دلایل ترافیک های سنگین شهر معابر و خیابان های کم عرض در بافت شهری و همچنین ساخت پل‌های شهری غیراصولی است که ترافیک شهر را دو چندان کرده است. به طور مثال؛ پل غدیر واقع در سه راهی فرهنگیان، در برخی از روزها خروجی این پل را می بندند و مجبور می شویم بلوار شهید همدانی را تا انتها برویم تا به دوربرگردان اصلی برسیم که هم زمان بیشتری را از ما می گیرد و هم به دلیل ورود انواع خودروهای شخصی و اتوبوس های درون شهری و برون شهری ترافیک را سنگین تر میکند. وی در ادامه از مسئولان شهرداری درخواست می کند که برای بهبودی معضل ترافیک در سطح شهر فرهنگ استفاده از وسایل نقلیه عمومی رودر بین شهروندان ترویج دهند. رئیس پلیس راهور شهرستان همدان نیز در این باره در گفت و گو با خبرنگار همدان پیام بیان می کند: با توجه به بازگشایی مدارس و مراکز آموزش و در دو روز گذشته با حجم انبوهی از تردد خودروهای شخصی در ساعات ابتدایی صبح و ظهر رو به رو می شویم که شاهد ترافیک سنگین در بیشتر خیابان های شهر هستیم .

ترافیک سنگین/عکس: همدان پیام- یاسر زارعی

فرخ جمالی ضعف ساماندهی در سرویس مدارس را از دلایل اصلی این مشکل می داند و می گوید: بیشتر خانواده‌ها با خودروهای شخصی فرزندان خود را به مدرسه رسانده و این خود عاملی بر تشدید بار ترافیکی در مسیرها و خیابان‌های اصلی شهر شده است و عمده مشکل پلیس بار ترافیکی در یک ساعات ۷:۳۰ تا ۹ صبح و۱۲ تا ۱۴ ظهر است که در عمده خیابان‌های شهر ما با تشدید ترددها و بار ترافیکی روبه‌رو هستیم

وی ادامه می‌دهد: مشکل اساسی دیگر مربوط به برخی خیابانهای شهر مانند خیابان طالقانی است که چندین مدرسه درآن منطقه وجود دارد که شما در نظر بگیرید ۴هزار دانش آموز درآن مدارس تحصیل می کنند و اگر فقط نیمی از دانش آموزان بخواهند با خودرو شخصی تردد کنند با چه حجم انبوهی از ترافیک رو به رو خواهیم شد.

جمالی یادآور می شود: امیدواریم در هفته آینده سرویس مدارس فعالیت خود را آغاز کرده و عمده این مشکلات برطرف شود تا خانواده‌ها با سپردن فرزندانشان به سرویس مدارس از تردد نابجا پرهیز کنند.

وی درپایان از شهروندان درخواست می کند تا برای تردد داخل شهر از وسایل نقلیه عمومی استفاده کرده و از آوردن خودروهای شخصی تا حد امکان جلوگیری کنند

رئیس کمیسیون فنی عمرانی شورای شهر همدان نیز در این باره اظهار می کند: گره‌های ترافیکی شهر همدان به مراتب بیشتر و آزاردهنده‌تر از سال گذشته شده است دلیل آن هم بازگشایی مدارس و مراکز آموزشی است که اگر دقت کرده باشید عمده خودروها به صورت تک سرنشین هستندو همین مهم ترین عامل ترافیک در سطح شهر است .

مهدی حیدری می گوید: یکی از مباحث و تکالیف مجموعه شورای ترافیک در بازگشایی مدارس ساماندهی سرویس مدارس است که هرساله با آغاز سال تحصیلی در مهرماه هماهنگی لازم توسط مدیران مدارس و والدین صورت میگرفت که هرخودرو ۳ یا ۴ دانش آموز را حمل میکرد اما متاسفانه با بازگشایی یکباره مدارس درست ساماندهی نشده است بنابراین باید توسط دستگاه های اجرایی متولی با حساسیت و دقت انجام تا مشکلی برای دانش آموزان و خللی برای عبور و مرور دانش آموزان در این ایام ایجاد نشود.

وی می افزاید: متاسفانه مشکلات ناشی از ترافیک شهری که نظم عبور و مرور را در خیابان ها برهم ریخته است، رفتارهای ناپسند ترافیکی است که می توان به پارک های غیر مجاز و دوبله اشاره کرد، زیرا بسیاری از شهروندان بر این باور هستند که توقف دوبله در زمان کوتاه مشکل و خللی را در ترافیک شهری به وجود نمی آورد.

حیدری عنوان می کند: دلیل دیگر آمار بالای تزریق خودروها به داخل شهر است که ظرفیت معابر شهر و خیابان های شهر پاسخگوی این تعداد خودرو نخواهد بود قطعا با افزایش این تعداد خودرو به مشکل بر خواهیم خورد هرچند که برای توسعه معابر دورن شهری نیاز به هرینه بسیار بالا و سرسام آوری داردو واقعا از عهده مدیریت شهری خارج است اما با این وجود امیدواریم با تلاش و آگاهی بخشی بیشتر تمامی دستگاه های اجرایی نظیر راهنمایی و رانندگی، سازمان حمل و نقل و ترافیک شهرداری و فرمانداری و شورای شهر و دیگر ارگانهای ذی ربط بتوانیم نتایج بهتری بگیریم معضل ترافیک شهری را حل کنیم .

شنیده

۱- مطالبه جایگزینی خودرو خارجی مسئولان با خودروی داخلی جدی شده است. گویا این مطالبه در راستای حمایت از تولیدات داخلی انجام شده است. گفتنی است با آنکه خرید خودروی خارجی توسط نهادهای دولتی ممنوع است اما اکثر مدیران دولتی و مسئولان خودروی خارجی در اختیار دارند که خرید و استفاده از این خودروها نشان‌دهنده ضعف بارز دستگاه‌های نظارتی است.

۲- انتظار برای واریز یارانه رمضان در بخشی از جامعه ایجاد شده است. گویا واریز یارانه ۲۲ بهمن و نوروز دلیل ایجاد این انتظار است. گفتنی است دولت در سال گذشته از چند دهک از یارانه‌بگیران به صورت مالی حمایت کرد.

۳- عراق واکسن‌های ایرانی را برای سفر نمی‌پذیرد. گویا در تازه‌ترین قوانین مقرراتی که از سوی کشور عراق به شرکت‌های گردشگری و هواپیمایی اعلام شده تمامی مسافران ایرانی برای ورود به کشور باید یکی از واکسن‌های مورد تایید عراق را زده باشند. گفتنی است در فهرست واکسن‌های مورد تأیید نام هیچ‌کدام از واکسن‌های تولید شده ایران ذکر نشده است.

۴- استیضاح وزیر صنعت جدی شده است. گویا جمع قابل‌توجهی از نمایندگان درخواست استیضاح وزیر صنعت را ارائه کرده‌اند. گفتنی است وزارت صمت در دولت سابق با شش تغییر در راس خود، رکورددار جابه‌جایی کرسی وزارت بود.

۵- خرید زولبیا و بامیه به دلیل گرانی نصف شده است. گویا زولبیا و بامیه در ماه رمضان امسال با ثبت رشد حدود ۵۰ درصدی قیمت نسبت به ماه رمضان سال گذشته، رکورد گرانی اقلام خوراکی مختص این ماه را از آن خود کرده‌اند. گفتنی است کمبود روغن و شکر طی ماه‌های گذشته بیشترین تاثیر را در این رکوردشکنی داشته‌اند.

۶ - بازگشایی آزمایشی موزه میدان امام(ره) با استقبال شهروندان و اهالی فرهنگ و هنر مواجه شده است. گویا شهروندان خواستار نمایش هر آنچه در میدان کشف شده در این موزه هستند.گفتنی است درباره کشفیات میدان، روایت‌های گوناگونی در بین شهروندان مطرح است.

۷- فعالیت دلالان زمین در مناطقی که قرار است به شهر همدان الحاق شود، تشدید شده است. گویا با اعلام خبر الحاق ۶۴۰ هکتار به شهر همدان خرید و فروش زمین در این مناطق رونق گرفته است. گفتنی است احتمال می‌رود این نوع فعالیت‌ها در آینده مراجع قضایی را شلوغ خواهد کرد.

گزارش ویژه

اجرای کنسرت برای هم استانی ها رویای رامین شیری خواننده جوان

آلبومم به زودی وارد بازار می‌شود

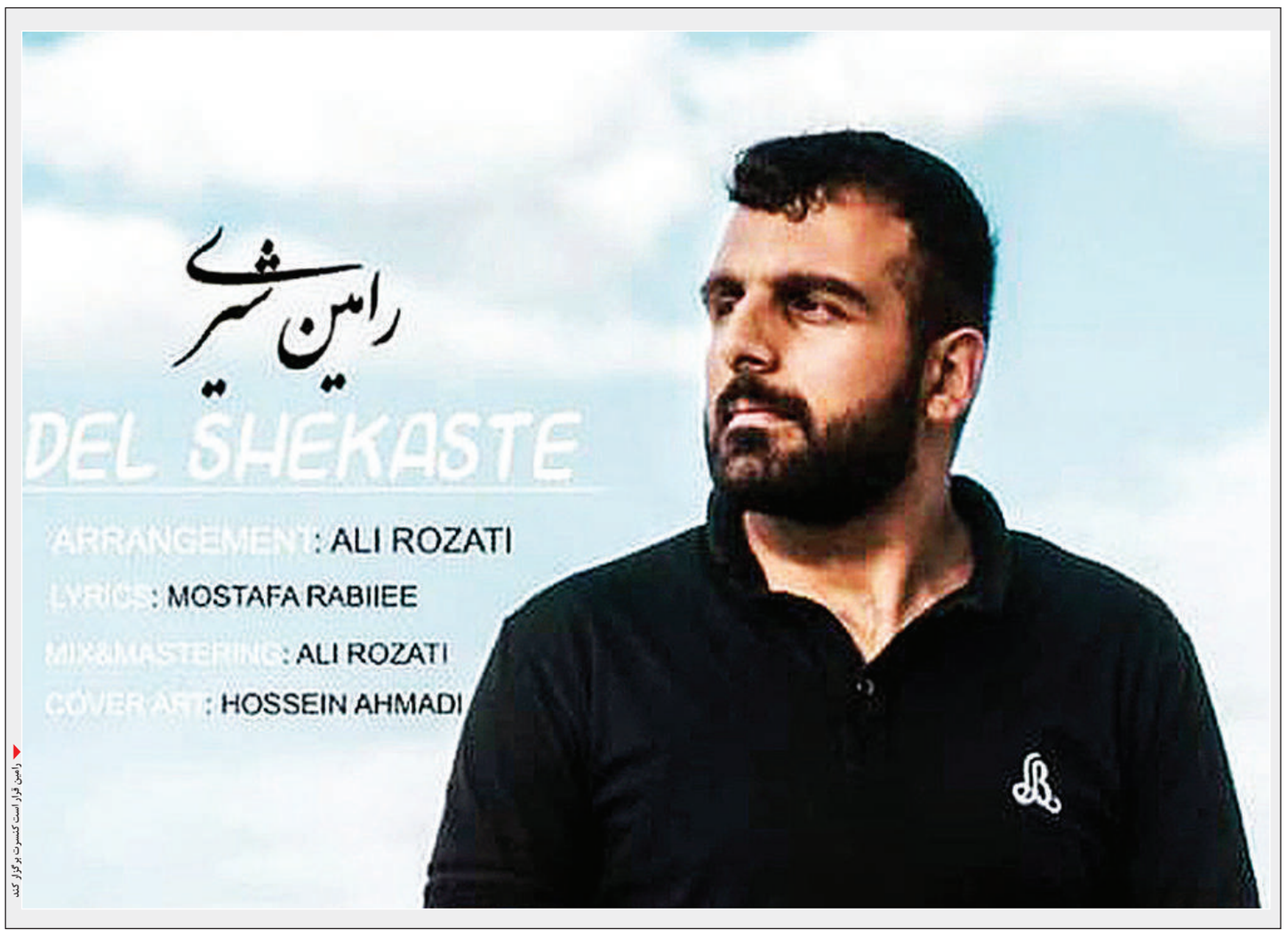

رامین قرار است کنسرت برگزار کند

بهار _میناابراهیمی _خبرنگار همدان پیام: وقتی شور جوانی با عشق خوانندگی همراه می شود واجرا برای شادی دل مردم بزرگترین رویایت می شود واز طرفی با ورود میهمان منحوس وناخوانده کرونا ومحدودیت های کرونایی، کسادی رونق بسیاری از کسب و کارها واز جمله خوانندگی را موجب می شود واینک با کمتر شدن آمار مرگ ومیر کرونا به واسطه واکسیناسیون عمومی دوباره برخی از کسب وکارها نفسی تازه وکم کم رونق می گیرد.

باتوجه به بازگشایی مدارس،برگزاری جشن ها واعیاد گوناگون برگزاری کنسرت شاد با هدف ایجاد شورونشاط اجتماعی به نظر ضرورتی اجتناب ناپذیر بوده تا از عواقب پساکرونا تاحدودی کاست.

به همین منظور پای گفتگوی یکی از خوانندگان جوان وجویای نام استان همدان نشستیم که در ادامه می خوانید.

بیوگرافی مختصری از خودتان بفرمایید؟

رامین شیری ۲۶ساله زاده شهر همدان، اهل شهر صالح آباد هستم.

از چه زمانی به خوانندگی علاقمند شدید ؟

حدود ۴سال پیش به دلیل علاقه زیاد به خوانندگی و استعداد زیادی که دراین زمینه داشتم وبا پشتکار فراوان خوانندگی را دنبال کردم وبیشتر در زمینه پاپ فعالیت دارم.

کارهای کدام خواننده را به شخصه بیشتر دنبال می کنید ودوست دارید؟

باتوجه به اینکه سبک هنری خودم پاپ است، از بین خواننده ها احسان خواجه امیری را دوست دارم وبه نوعی این خواننده را دنبال می کنم.

تاکنون چه آثاری از شما منتشر شده است وآیا آلبوم دارید؟

یاد تو، آرامش من، این صدای منه، نسل کشی، خاطره ها، بی احساس، توهمونی، من اینجاتنهام،درد دوری از جمله آثارم می باشد که در حال جمع آوری آلبوم می باشم و به زودی وارد بازار می شود.

چه کسانی دراین مسیر شمارا همراهی می کنند ومشوقتان هستند؟

پدرومادر عزیزم به عنوان همراه همیشگی من که قدردان زحماتشان هستم.

هر آهنگی که می سازید،چقدر هزینه دربردارد و چگونه این هزینه ها تامین می شود وآیا اسپانسر خاصی دارید؟

هر آهنگ حدودا ۳میلیون تومان هزینه دربردارد که تماما به عهده خودم است وحمایتی ازسوی نهاد یاارگان خاصی نمی شوم.

بیشتر کجا اجرا داشتید؟

بیشتر مراسمات ولادت درتهران،همدان وسایر شهرستانها برای شادی دل هموطنان اجراهایی داشتم.

چه مشکلاتی دراین مسیر برای خوانندگان وعلاقمندان به این حرفه وجود دارد، بفرمایید؟

جوانان وعلاقمندان به این حرفه فضای مناسبی برای حمایت از سوی مسئولان استانی ندارند که بیشتر باعث می شود،به سمت پایتخت کشور روانه شوند اما به شخصه دوست دارم هنرنمایی خویش را از پایتخت پرآوازه تاریخ وتمدن همدان شروع کنم و علاوه بر اینکه آهنگهایم مورد استقبال مردم قرار گیرد در جذب جوانان علاقمند به خوانندگی پاپ نیز موفق عمل نمایم اگرچه موفقیت خودم دراین زمینه رامرهون دعاهای پدرومادرم می دانم ودرخواستی که از مسئولان دارم باتوجه به اینکه در دوسال گذشته به دلیل کرونا مراسمات و کنسرت ها تحت تاثیر قرار گرفت با کمک برای اجرای کنسرت بزرگی در استان همدان وحمایت از استعداد جوانان باعث ایجاد شورونشاط اجتماعی وشادی دل مردم گردند که من این آمادگی را دارم باحمایت مسئولان امر برای هم استانی های عزیز کنسرتهای مختلفی را برگزار نمایم.

> **امیدوارم هرچه زودتر زنجیره ویروس منحوس کرونا قطع شود که بااجرای کنسرت های مختلف قدمی برای شادی دلهای هم استانی های عزیز برداریم**

ده سال آینده رامین شیری را در چه جایگاهی می بینید؟

قطعا درجایگاههای خوب وتلاش برای دادن آلبوم های بیشتر به بازار. اجرای کنسرت های بیشتر ومحبوبیت دربین مردم برای رسیدن به جایگاه خواننده های طراز اول کشوری.

سخن پایانی؟

امیدوارم هرچه زودتر زنجیره ویروس منحوس کرونا قطع شود که بااجرای کنسرت های مختلف قدمی برای شادی دلهای هم استانی های عزیز برداریم وباآرزوی عاقبت بخیری برای همه جوانهای عزیز وعاقبت بخیری وشکوفایی استعداد وهنرشان و درخشش آنها در همه عرصه ها سخنم رابه پایان می رسانم.

خدایا چنان کن سرانجام کار
تو خشنود باشی وما رستگار

همدان پیام هم به نوبه خود ضمن آرزوی موفقیت برای رامین شیری این خواننده جوان ودستیابی به آرزوهای دور ودرازش ، از مسئولان ذی ربط انتظار دارد باحمایت جوانان منجربه رشد وشکوفایی بیشتر استعدادآنها شود تا پایتخت تاریخ وتمدن ایران زمین آنگونه که برازنده است، بالندگی ودرخشش استعدادهای هنرمندان وجوانان را به تماشا بنشیند.

یادداشت

جای خالی استراتژی رسانه ای در مدیریت استان

داشتن تیم رسانه ای قوی و برخورداری از مشاوران رسانه ای از جمله نیازهای اساسی هر مجموعه و دستگاهی است؛ به طوری که بدون آن حرکت در مسیر توسعه و پیشرفت امکان پذیر نیست.

امروزه قدرت تاثیرگذاری و نقش آفرینی بی بدیل رسانه در توسعه بعلاوه گسترش ارتباطات و درهم تنیدگی اجزا و بخش های مختلف در سطح ملی و بین المللی باعث شده تا احساس نیاز به رسانه بیش از پیش افزایش یابد.

در این میان مجموعه هایی موفق هستند و می توانند گام های محکم و استوار در مسیر توسعه بردارند که از نوعی استراتژی و برنامه راهبردی در حوزه رسانه برخوردار باشند.

این مهم در مجموعه مدیریت استان به رغم تلاش های پراکنده و نه چندان منظم، ابعاد مشخص و روشنی ندارد و با اینکه استاندار تاکید ویژه ای بر استفاده حداکثری از ظرفیت ها برای توسعه داشته است، اما برنامه راهبردی مشخصی برای تحقق آن در حوزه رسانه مشاهده نمی شود.

با گذشت چندین ماه از آغاز مدیریت جدید در استان، هنوز تیم رسانه ای استاندار انسجام لازم را ندارد و عملکرد آن برای افکار عمومی مبهم و نامشخص است.

بدیهی است با چنین وضعیتی و تا تیم منسجم رسانه ای شکل نگیرد، نمی توان از استراتژی رسانه ای یا حداقل برنامه سالانه در این زمینه سخن گفت.

مدیر ارشد استان برای رفع موانع پیشرفت و اجرای برنامه های توسعه براساس اهداف و اولویت های تعریف شده، نیاز مبرم به بازوی رسانه ای توانمند دارد تا بتواند با برنامه ای مشخص، زمینه بهره گیری از ظرفیت رسانه ای را فراهم آورد.

اگر این مهم محقق نشود و مدیریت اجرایی استان در حوزه رسانه از تیم قوی و استراتژی مشخصی برخوردار نباشد، با چالش جدی مواجه و برای اتخاذ تصمیمات مناسب در راستای توسعه استان دچار مشکل خواهد شد.

بر این اساس انتظار می رود در مجموعه مدیریت استان توجه و دقت کافی به حوزه رسانه صورت گیرد تا زمینه های لازم برای بهره گیری از توان و ظرفیت رسانه جهت عمق بخشیدن به برنامه های توسعه بیش از پیش فراهم گردد.

سنت ها را تشریفاتی کردیم ، نوروز هم به سایه رفت

تشکیل ۹۳پرونده تخلف صنفی ایام نوروز در رزن

محیا حق‌وردی‌لو_ خبرنگار همدان پیام_ رزن: در روزهای تعطیل اکیپ بازرسی تشکیل و از بخش سردرود و مرکزی به صورت منظم، به ویژه از نانوایی‌ها بازرسی انجام شده است؛ همچنین برای متخلفین پرونده تشکیل و به تعزیرات حکومتی ابلاغ شد.

سرپرست اداره صنعت و معدن و تجارت شهرستان رزن در جلسه شورای اداری این شهرستان ضمن تبریک سال نو و ماه مبارک رمضان گفت:فعالیت این اداره از ۱۰ اسفند ۱۴۰۰ آغاز شده و تا به امروز ادامه دارد؛ گشت مشترک با ادارات جهاد کشاورزی و اتاق اصناف مبنی بر طرح نظارتی در این ایام انجام شده است.

مجید عربلو افزود: چندین مورد تاکسی به تعزیرات حکومتی معرفی شدند؛ اداره صمت به طور جد از لحاظ قیمتی بازار را بررسی می‌کرد و تا جایی که امکان داشت از تخلفات جلوگیری شد.

سرپرست اداره صنعت و معدن عنوان کرد: نظارت بر رستوران ها، توزیع میوه شب عید و قنادی‌ها، همچنین برخورد با قنادی‌ها از اقدامات بود.

عربلو بیان کرد: تعداد کل بازرسی های صورت گرفته هزار و ۳۱۰ مورد و ۳۷ مورد گشت مشترک با سایر ادارات بوده و ۹۳ پرونده به ارزش ۳۴۹ میلیون و ۳۱۰ هزار ریال تشکیل شد.

شناسایی ۳۵ مورد ساخت و ساز غیرمجاز در شهرستان رزن در ایام نوروز

رئیس جهاد کشاورزی شهرستان رزن هم گفت: در بحث تامین و توزیع اقلام به خصوص مرغ گرم مشکلی پیش نیامد؛ در کشتارگاه‌ها کشیک شبانه داشتیم، حدود ۱۰۵ تن مرغ گرم و ۲۰ تن مرغ منجمد، ۲/۵ (دو و نیم) تن گوشت منجمد توزیع شد، همچنین تخم‌مرغ به صورت دوره‌ای در سه بخش که ۱۲ تن برای شهرستان رزن توزیع شد.

محمود فتحی افزود: ۱۲۰ تن برنج تایلندی و ۲۰ تن برنج هندی توزیع شده است.

وی خاطرنشان کرد: روزانه گشت مشترک داشتیم، ۳۵ مورد ساخت و ساز غیرمجاز شناسایی و به ۳۳ مورد اخطار داده شد.

رئیس جهاد کشاورزی شهرستان رزن از وضعیت کشاورزی خبر داد و گفت: تا به امروز در کشاورزی از نظر سبزینگی و رشد در مرحله خوبی هستیم، تنها مشکل ریزش سن مادر است، چرا که سال گذشته مزارعی که سم‌پاشی نشدند از بین رفتند.

رئیس اداره تعاون روستایی شهرستان رزن گفت: در این ایام ۶۰ تن برنج تایلندی، ۲۲ تن برنج هندی، ۵ تن روغن، ۲۶ تن مرغ منجمد توزیع شد.

رضا وثاقتی افزود: مقدار۳۵ تن پرتقال و ۲۰ تن سیب درختی در شهرستان رزن به اداره تعاون روستایی اختصاص داده شده بود که ۱۱ تن سیب درختی و حدوداً ۱۷ تن پرتقال توزیع شد، خوشبختانه امسال کمبودی در اقلام مورد نیاز نداشتیم.

شهردار شهر رزن گفت: مجموعه شهرداری و شورای اسلامی شهر رزن یک ماه قبل از پایان سال طرح استقبال از بهار را انجام داد.

احمد محمدی راستی افزود: هماهنگی لازم با راهور در خصوص مدیریت سفر انجام شد.

وی ادامه داد: آشکار سازی معابر، خط‌کشی، شناسایی نقاط حادثه‌خیز، لکه‌گیری، جمع‌آوری نخاله سطح شهر، پاک‌سازی سطح شهر، پاک‌سازی محیط پارک ملت، آماده‌سازی المان نوروزی، نورپردازی المان میدان شهدا، کشت گل و گیاه ۵ برابر بالاتر از سال‌های قبل بخشی از اقدامات این مجموعه است.

۶۷۱مورد بازدید از جاذبه‌های تاریخی و فرهنگی رزن و درگزین

رئیس اداره میراث فرهنگی شهرستان رزن گفت: تعداد کل اقامت در شهرستان رزن ۲۵۰ نفر که ۵۵ نفر در مهمان‌پذیر و ۱۹۵ نفر در اسکان آموزش و پرورش بوده است.

شهروز کهیایی افزود: در ایام نوروز ۱۹ مورد بازدید نظارتی صورت گرفته که ۶ مورد از مرکز اقامتی و ۱۳ مورد از رستوران‌ها و مراکز پذیرایی بین راهی است.

وی از برنامه‌های اجرا شده در این ایام خبر داد و عنوان کرد: برنامه شعر و موسیقی کرفس، مسابقات اسب‌سواری و سوارکاری در قروه درگزین و کرفس، عرضه محصولات و غذاهای محلی در شاهنجرین، اجرای بازی‌های بومی و محلی در روستای خوروند و عین آباد و نیر، اجرای برنامه نوروزگاه در قینرجه، آشپزی و غذاهای محلی در روستای قزلجه و... بخشی از برنامه‌های اجرا شده است.

فرماندار شهرستان رزن با اشاره به توجه دولت به بحث ایجاد اشتغال و افزایش تولیدات در بخش‌های مختلف گفت: امسال در راستای اجرای شعار سال در بودجه، اعتبارات طرح های دانش بنیان ۲برابر و اعتبارات اشتغال ۳برابر افزایش خواهد داشت.

علی اصغر غفاری آثار گفت: دستگاه‌های اجرایی باید در راستای صدور مجوز کسب و کار و همچنین حمایت از طرح دانش بنیان فعال باشند.

وی با بیان اینکه سند زیست بوم اشتغال شهرستان گردآوری شده است گفت: دعوت از سرمایه‌گذاران برای سرمایه‌گذاری در سطح شهرستان و ارائه مشوق های مختلف باید در دستور کار قرار گیرد.

فرماندار شهرستان رزن باعنوان اینکه نرخ بیکاری عنوان شده در شهرستان غلط است گفت: نرخ بیکاری واقعی شهرستان رزن ۲۲درصد است.

علی اصغر غفاری آثار با بیان اینکه سال گذشته در شهرستان رزن اقدامات خوبی در راستای تامین مسکن و واگذاری تعاونی های مسکن به مردم انجام شده است گفت:این اقدامات در سال‌جاری به طور کامل خود را نشان خواهد داد که امیدواریم با تسریع در واگذاری زمین ها،ساخت ساز نیز رونق یابد.

وی در خاتمه گفت: مدیران دستگاه‌های اجرای با پویایی و برنامه ریزی زمینه پیشرفت و توسعه شهرستان رزن را فراهم کنند و با تعامل و همکاری با مردم موجب ایجاد اعتماد در بین مردم شوند.

مسئول ستاد اقامه نماز شهرستان رزن هم با ارائه گزارشی از وضعیت برگزاری نماز جماعت در ادارات گفت: ادارات در برگزاری نماز جماعت و پرداخت حق الزحمه روحانیون همکاری لازم را با ستاد داشته اند؛ با توجه به فرا رسیدن ماه رمضان و کاهش ساعت اداری، اختتامیه فعالیت کارمندان با شرکت در نماز جماعت باشد.

حوادث

سوءقصد به ۳ طلبه در حرم رضوی

روزگذشته فردی با چاقو به ۳ طلبه در صحن پیامبر اعظم(ص) حرم رضوی حمله کرده است.

دادستان عمومی و انقلاب مرکز خراسان رضوی گفت: تاکنون تنها یکی از سه روحانیون در حرم مطهر رضوی به شهادت رسیده است و اطلاعات تکمیلی این حادثه پس از تحقیقات کامل ارائه می‌شود.

محمدحسین درودی در گفت و گو با ایرنا افزود: پرونده ضرب و جرح روحانیون در حرم مطهر رضوی توسط بازپرس ویژه قتل در دست اقدام است. وی خاطر نشان کرد: ضارب فردی تبعه خارجی است که به سه نفر از روحانیون در حرم مطهر حمله کرده است. روابط عمومی آستان قدس رضوی روز سه شنبه در خصوص این حادثه اعلام کرد: همزمان با سومین روز ماه مبارک رمضان، روزگذشته سه طلبه حاضر در صحن پیامبر اعظم(ص) بافردی که هویت آن در دست بررسی است با ضربات چاقو مورد حمله قرار گرفتند.

این روابط عمومی افزود: با تلاش عوامل انتظامات و یگان حفاظت حرم مطهر ضارب بلافاصله بازداشت و تحویل مقامات انتظامی شد و مصدومان به سرعت به بیمارستان منتقل شدند.

روابط عمومی آستان قدس رضوی با محکومیت این تعرض به ساحت مقدس حضرت رضا(ع) و روحانیت معزز اعلام کرد: موضوع را تا حصول نتیجه و شناسایی عوامل پیگیری خواهد کرد و گزارش آن را متعاقبا به اطلاع مردم خواهد رسید.

این ۳ طلبه از طلاب جهادی و مخلصی بودند که سالها برای محرومیت زدایی حاشیه شهر مشهد خدمت می کردند و امروز در راه جلسه گروه‌های جهادی حاشیه شهر مشهد برای هماهنگی فعالیتهای ماه رمضان بودند.

به گفته شاهدان عینی آنها در راه جلسه گروه‌های جهادی حاشیه شهر مشهد برای هماهنگی فعالیتهای ماه رمضان بودند.یکی از طلاب با نام حجت‌الاسلام محمد اصلانی با زبان روزه در صحن پیامبر اعظم(ص) به شهادت رسید و دو نفر دیگر در بیمارستان هستند.

خبر مادستان

بیش از ۹۴ هزار نفر در کبودرآهنگ واکسینه شده‌اند

کبودراهنگ-اکرم حمیدی-خبرنگار همدان پیام: شهرستان کبودرآهنگ در وضعیت زرد کرونایی قرار دارد و مردم به هیچ عنوان نباید عادی انگاری کنند.

سرپرست فرمانداری شهرستان کبودراهنگ درستاد پیشگیری و کنترل و هماهنگی مقابله با ویروس کرونا این شهرستان گفت: شهرستان کبودراهنگ در وضعیت شکننده زرد قرار دارد و بایدهمچنان با قوت تمامی شیوه نامه ها ی بهداشتی رعایت و تزریق دز سوم واکسن انجام شود

یدا... ابراهیم خانی با اشاره به تصویب ستاد ملی مبارزه با کرونا، مبنی بر بازگشایی مدارس در روز ۱۴ فروردین ماه سال جاری گفت: با تصمیمات اتخاذ شده از سوی ستاد ملی کرونا در خصوص بازگشایی حضوری مدارس و دانشگاههای شهرستان، رعایت کامل پروتکل های بهداشتی از قبیل استفاده دانش آموزان، معلمان، اساتید و دانشجویان از ماسک و حفظ فاصله اجتماعی، الزامی است و نظارت جدی تیم های بازرسی بر رعایت پروتکل های بهداشتی در مدارس انجام خواهد شد.

سرپرست مرکز بهداشت شهرستان کبودراهنگ نیز در این جلسه گفت: ۸۲٪ جمعیت گروه هدف در شهرستان کبودراهنگ نوبت اول واکسن خود را دریافت کرده اند ،۷۱ درصد نوبت دوم و ۲۹ درصد نیز نوبت سوم واکسن کرونا را تزریق کرده‌اند

مهدی حضرتی افزود: تعداد افراد واکسینه شده در شهرستان کبودراهنگ ۹۴ هزار و ۵۵۴ نفر هستند که از این تعداد ۴۸ هزار و ۸۸۴ نفر مرد و ۴۸ هزار و ۶۷۰ نفر زن هستند.

وی افزو:د درصد پوشش واکسیناسیون نوجوانان ۱۲ تا ۱۸ سال ۹۴/۴درصد پوشش واکسیناسیون کودکان ۵ تا ۱۲ سال ۳۰/۶و درصد پوشش واکسیناسیون مادران باردار دوز دوم ۱۰۰ درصد در شهرستان کبودراهنگ بوده است

حضرتی در پایان از مردم خواست که همچنان پروتکل های بهداشتی و فاصله‌گذاری اجتماعی را رعایت کنند و به هیچ عنوان عادی انگار ی نکنند چرا که کرونا همچنان در کمین است و می تواند افراد زیادی را درگیر کند.

سد گرین پروژه ای با نیم قرن وعده

▪ شهبازی از پایان پروژه در۱۴۰۳خبر داد

سد گرین میراث چند دولت همچنان بی سرانجام است/عکس: همدان پیام

» معصومه کمالوند

سد گرین پروژه ای بزرگ و تقریبا میان سال، برای تامین آبرسانی و البته برای شهرستانی مثل نهاوند، تضمین آبرسانی در دوران بی آبی است.

پروژه ای که بیش از نیم قرن است از آن سخن گفته می شود وبا گذشت ۱۰سال از کلنگ اجرایی آن، زمانی در لیست ۳۰ سد کشور و در آستانه ی تعطیلی قرار گرفت.

این سد در مجلس هشتم دولت نهم کلنگ زنی ، در مجلس دهم دولت یازدهم از لیست ۳۰سد تعطیل شده ی کشور ، حذف و به چرخه ی اجرا بازگشت و در مجلس یازدهم و آستانه ی دولت سیزدهم پس از یک وقفه اعتباری و مالی این بار با تفاهم نامه ها و کنسرسیوم۳بانک کشاورزی،صادرات و تجارت مجدد به روال اجرایی باز گشت.

در آخرین نشستی که پیمانکار و تیم اجرایی این پروژه به همراه نماینده نهاوند در مجلس با رسانه های شهرستان برگزارشد وعده اتمام این پروژه را تا ۱۴۰۳و با ۵۰۰میلیارد اعتبار اعلام شد.

اگر چه با توجه به شرایط فعلی کشور پیش بینی می شود در مدت سه سال اعلام شده این رقم افزایش و تغییر یابد.

پیمانکار سدگرین در جمع خبرنگاران شهرستان درباره وضعیت اجرایی پروژه سد گرین گفت؛ عملیات اجرایی سدگرین نهاوند در سال ۹۰ کلنگ زنی و سال ۹۲با حجم مخزنی ۲۰میلیون متر مکعب آغاز بکار کرد اما چندین مرحله توقف سبب کند شدن مراحل اجرایی سد شد تا سال۹۷ با مبلغ ۱۷۲میلیارد وام بعنوان تسهیلات در ۶قسط ۶ماهه که بخشی از این اعتبار تسهیلاتی دریافت شده است.

هدایی با بیان اینکه شرکت پیمانکاری این سد را در ۳کیلومتری سراب گاماسیاب و۱۶کیلومتری نهاوند با هدف تامین سهم صنعت با ۳میلیون مترمکعب، ساخت یک نیروگاه با افزایش حجم ۱۰مگابایت هم در حال انجام است.

به گفته وی، ۱۶۸میلیارد تومان قرار داد اولیه در ۹۷بوده و با تسهیلات ماده ۵۶ که کار ساخت بدنه سد با این رقم قرار است تکمیل شود.

به گفته پیمانکار این پروژه، عدم تحویل معدن به تیم اجرایی این پروژه از جانب منابع طبیعی سبب کند شدن مقطعی بخشی از پروژه شد که البته عدم تحویل آن هم افزایش هزینه نهایی اجرای کار را بدنبال دارد که با حمایت نماینده ، کار نصب دستگاه سنگ شکن ادامه خواهد یافت.

باتوجه به قرار گرفتن در شرایط خشکسالی و جنگی که بر سر آب است، این سد کشاورزی نهاوند را تضمین خواهد کرد و البته تضمین کننده صنعت شهرستان هم خواهد بود

برداشت لغزش های زمین

هدایی درباره بحث لغزش زمین هم در این پروژه گفت؛ بدلیل بحث لغزش زمین و خاک سد باتوجه به موقعیت بخشی از پروژه را به برداشت لغزش ها اختصاص داده ایم.

شهبازی؛ با مسئولیت نماینده کار معدن را شروع کنید

در ادامه این نشست نماینده نهاوند از تیم کارگاهی خواست تا کار را ادامه دهند و برای جلوگیری از وقفه و سوخت زمان و افزایش هزینه ها ،با اقدام به نصب سنگ شکن با مسولیت نماینده کار را ادامه دهد.

علیرضا شهبازی گفت؛ سندیکای ۳بانک کشاورزی صادرات و تجارت این پروژه جان چند باره گرفت و حالا با دریافت قسط دوم ، در حال اجرا و باید از اعتبارات دولتی هم برای ادامه پروژه تزریق کنیم، سال گذشته هم مبلغی از طریق امور آب تزریق شده است.

اگر پروژه باهمین شرایط پیش برود تا ۳سال آینده وعده تحویل آن راخواهیم داد.

سد ضامن تامین آب برای شهرستان

شهبازی تاکید کرد؛ سد تضمین کننده آب کشاورزی نهاوند است، و باتوجه به قرار گرفتن در شرایط خشکسالی و جنگی که بر سر آب است، این سد کشاورزی نهاوند را تضمین خواهد کرد و البته تضمین کننده صنعت شهرستان هم خواهد بود چرا که هر مجوزی نیاز به تخصیص آب دارد و آب آشامیدنی را هم برای منطقه تامین خواهد کرد.

پرداخت حقوق های معوقه بزودی

صبری مسئول کارگاه سد هم درباره معوقات پرداخت حقوق کارکنان هم گفت؛ این معوقات بزودی پرداخت خواهد شد.

سازمان انرژی اتمی پرچمدار توسعه فعالیت‌های دانش بنیان خواهد بود

دیدار نوروزی محمد اسلامی، معاون رئیس جمهور و رئیس سازمان انرژی اتمی ایران با مدیران و همکاران صنعت هسته‌ای همزمان با آغازین روزهای ماه مبارک رمضان در مسجد سازمان انرژی اتمی برگزار شد. به گزارش ایسنا، رئیس سازمان انرژی اتمی در ابتدای این دیدار گفت: امیدوارم از برکات و فرصت‌های ماه مبارک رمضان حداکثر بهره‌برداری را داشته باشیم، چراکه ماه‌های رجب، شعبان و رمضان فرصتی است که خداوند برای بندگانش فراهم کرده تا تقرب پیدا کنند و حساب‌ها صاف شود تا ان‌شاءالله آن چه در اعمال‌مان باقی می‌ماند، عمل صالح باشد و روزی ما همان زندگی جاودانه‌ای باشد که خداوند متعال آن را برای بندگان خود تقدیر کرده است.

محمد اسلامی با بیان این مطلب در دیدار نوروزی با کارکنان این سازمان در سال ۱۴۰۱ خطاب به همکاران خود گفت: خدا قوت به همکاران عزیز می گویم و از زحمات شما در سالی که گذشت تشکر می‌کنم و امیدواریم که انرژی مضاعفی را در تعطیلات و این ایام بدست آورده و برای یک سال پر تلاش و موثر؛ مهیا باشید.

وی تاکید کرد: امیدوارم سال ۱۴۰۱ را به نقطه عطف از تلاش و کوشش بی وقفه در سازمان تبدیل کنیم و به لطف الهی در ماه‌های گذشته تلاش کردیم که دغدغه‌های مهمی که وجود داشت و همچنین کاستی‌هایی که داشتیم را بررسی و احصاء کنیم و برای برون رفت از آنها؛ نقشه راه و برنامه‌ریزی داشته باشیم به نحوی که همکاران سازمانی ما در همه اقشار و در تمام بخش‌ها بدانند در چه نقطه‌ای قرار داریم و قرار است به چه نقطه‌ای برسیم؛ چه اهدافی دنبال می‌شود و سهم هر فرد و هر بخش را بتوانیم مشخص و معرفی کنیم.

اسلامی اضافه کرد: به لطف الهی در این مدت، کاستی‌هایی که وجود داشت مورد بررسی قرار گرفت به طوری که آقای دکتر رئیسی در ایام انتخابات، کارگروه‌هایی را تشکیل داده بودند و افراد و اشخاص گوناگون در قالب چند کمیته، نسبت به بررسی‌های همه جانبه سازمان اقدام کردند و وضعیت موجود را به تصویر کشیده بودند و موارد مختلفی توسط آنها احصاء شده بود و همچنین مسائل ضروری که باید مورد توجه قرار می‌گرفت را تعیین و پیشنهاداتی به ایشان تقدیم شده بود. وی تصریح کرد: ما نیز تلاش کردیم با تشکیل کارگروه‌هایی متشکل از همه افراد مرتبط و دارای انگیزه، سند جامع توسعه سازمان را تهیه نماییم. این سند روند تصویب قانونی را طی کرده و خوشبختانه در نخستین روزهای کاری سال ۱۴۰۱ دارای یک سند جامع برای این سازمان هستیم و ان‌شاءالله در روز ۲۰ فروردین ماه و از سوی رئیس جمهور رونمایی خواهد شد. وی توضیح داد: در این سند همه ابعاد فناوری هسته‌ای، صنعتی شدن ما در حوزه‌ها و بخش‌های گوناگون، جریان‌های مغفول مانده‌ای که تاکنون اقدامی برای آنها صورت نگرفته، توصیه‌هایی که مقام معظم رهبری نسبت به آنها تاکیداتی داشتند و طی سال‌های گذشته متاسفانه ما از انجام فرمایشات و توصیه‌های ایشان جا مانده بودیم، در این سند به این موارد پرداخته شده است.

وی اظهار کرد: امسال نیز به عنوان سالی که یکی از مشکلات مهم کشور را مسائل اقتصادی تشکیل می‌دهد و مقام معظم رهبری نیز با مورد توجه قرار دادن این مهم، شعار سال جاری را بر پایه توجه به تولید، دانش بنیان، اشتغال آفرین تعیین کرده‌اند که خوشبختانه این مهم با وظایف و نقشه راه سازمان ما منطبق است به طوری‌که می‌توان گفت سازمان انرژی اتمی یکی از پیشتازان و پرچمداران توسعه فعالیت‌های دانش بنیان خواهد بود و ان‌شاءالله خواهد توانست سهم بزرگی را در تحقق این شعار بر عهده گیرد.

اسلامی بیان کرد: بر اساس سند جامع سازمان، فرآیندهای مربوط به چرخه سوخت، هدف‌گذاری‌های کمی و کیفی انجام شده و در بحث برق هسته‌ای غیر از ظرفیت‌هایی که موجود است هدف‌گذاری برای احداث واحدهایی تا سقف ۱۰ هزار مگاوات را پیش‌بینی کرده‌ایم. همچنین توسعه کاربرد پرتوها را هم در اولویت برنامه‌ها قرار داده‌ایم به طوری که اطلس توسعه جغرافیای کشور را طراحی کرده‌ایم و برنامه‌ریزی برای پیشبرد این برنامه‌ها را به صورت کمی و کیفی در سند جامع سازمان مورد توجه جدی قرار داده‌ایم و سند این موارد تعیین و تصویب شده و به دنبال لازم‌الاجرا شدن این برنامه هستیم.

وی خاطرنشان کرد: یکی دیگر از نکات بسیار مهم این است که ما با عدم همکاری شفاف مواجه هستیم، بنابراین هرآنچه وجود دارد را باید بر پایه استعدادها، ظرفیت و توان ملی و برای پیشبرد برنامه‌ها و اهداف خود مورد توجه قرار دهیم، همچنین باید از توقف‌ها و مکث‌هایی که در اجرای برنامه‌ها و پروژه‌های خود داشته‌ایم، فاصله گرفته و از دایره این دیدگاه خارج شویم و باور کنیم کشورمان دارای انسان‌های دانشمند و ظرفیت‌های فراوان پژوهشی و صنعتی است. در این راه باید توجه داشت فرآیندهایی که در اختیار داریم به طوری که در پژوهشگاه و سایر شرکت‌های تابعه سازمان، ظرفیت‌های بسیار فراوان انسانی و پژوهشی وجود دارد و نباید اجازه دهیم حتی ذره‌ای از این ظرفیت‌ها معطل بماند بنابراین همه توان و ظرفیت‌ها را باید فعال کرده و به خدمت درآوریم و همچنین باید بدانیم که به لطف الهی منابع این بخش‌ها در وضعیت بسیار خوبی طراحی شده و به صورت پایدار و در قالب جریان سازی برای اقتصاد هسته‌ای می‌تواند به خدمت گرفته شود.

اجرای طرح "جاماندگان راهیان نور" در بام ملایر

به همت شهرداری و شورای اسلامی شهر ملایر و گروه جهادی "خادمین شهدا" طرح جاماندگان راهیان نور در بام ملایر اجرا شد.

شهردار ملایر گفت: با شیوع ویروس کرونا در کشور و تحت تاثیر قراردادن برنامه راهیان نور و همچنین در راستای ترویج فرهنگ شهدایی شهرداری و شورای اسلامی شهر ملایر با همکاری گروه جهادی " خادمین شهدا" شهرداری اقدام به فضا سازی مزار شهدای گمنام بام ملایر به منظور استفاده مسافران نوروزی و مردم ملایر کرد.

اجرای طرح "جاماندگان راهیان نور" در بام ملایر

مجید فرجی با بیان اینکه این نمایشگاه به مدت ۲۰ روز و به صورت ۲۴ ساعته از ۲۳ اسفند تا ۱۳ فروردین در خدمت امت شهید پرور ملایر و سایر هم وطنان بود، افزود: این طرح که در راستای زنده نگه داشتن یاد و خاطره شهدا و توجه به مسئله راهیان نور توسط شهرداری و شورای اسلامی شهر اجرا شد و مورد استقبال مسافران و گردشگران قرار گرفت.

فرجی خاطرنشان کرد: اجرای طرح "جاماندگان راهیان نور" توانست درمورد افرادی که هر سال با شوق فرارسیدن اسفندماه به انتظار می‌نشستند تا شاید برای نخستین یا چندمین بار در سفر راهیان نور این سفر پربار معنوی، مذهبی و شهدایی شرکت کنند، اما با شیوع ویروس کرونا و تحت تاثیر قرار گرفتن برنامه راهیان اسفندماه سال گذشته و امسال نتوانستند به مناطق عملیاتی سفر کنند، آرزوی آنها را برآورده کند و انعکاسی کوچک از آن مناطق باشد.

آگهی فراخوان داوطلبین عضویت در هیأت مدیره و بازرس اتحادیه های صنفی

سازمان صنعت،معدن و تجارت استان همدان

اتحادیه فروشندگان لوازم التحریر و کتاب فروشان (نوبت اول)

تاریخ انتشار: ۱۴۰۱/۰۱/۱۷

بر اساس ماده ۶ آیین‌نامه اجرایی انتخابات اتحادیه‌های صنفی،در نظر است انتخابات هیأت مدیره و اتحادیه فروشندگان لوازم التحریر و کتاب فروشان شهرستان همدان برگزار گردد. لذا از واجدین شرایط عضویت در هیأت مدیره و بازرس اتحادیه صنف مزبورکه در ذیل شرایط آنان اعلام گردیده دعوت بعمل می آید از روز شنبه مورخ ۱۴۰۱/۰۱/۲۰ لغایت روز شنبه مورخ ۱۴۰۱/۰۲/۰۳ به مدت ۱۵ روز با مراجعه به سامانه Iranianasnaf.ir (در صفحه اول سامانه / سامانه ساران(انتخابات الکترونیک)/ ثبت‌نام داوطلبین در انتخابات اتحادیه‌های صنفی) نسبت به ثبت نام وتکمیل پرسش نامه و بارگذاری تصاویر شناسنامه،کارت ملی،پروانه کسب،مدرک تحصیلی یا اعتبارنامه و عکس پرسنلی و اخذ کد رهگیری اقدام نمایند و با در دست داشتن مدارک ذیل به اتحادیه مربوطه مراجعه نمایند.

*** شرایط داوطلبین:**

۱- تابعیت جمهوری اسلامی ایران
۲- اعتقاد و التزام عملی به نظام جمهوری اسلامی ایران
۳- عدم ممنوعیت تصرف در اموال مانند حجر، ورشکستگی و افلاس
۴- نداشتن سوء پیشینه کیفری موثر و عدم اعتیاد به مواد مخدر (استعلام مربوطه از سوی هیأت اجرایی صادر می شود).
۵- عدم اشتهار به فساد
۶- داشتن حداقل مدرک تحصیلی دیپلم برای افراد فاقد سابقه عضویت در هیأت مدیره اتحادیه (مدرک تحصیلی و یا گواهی‌نامه معتبر از اداره آموزش‌وپرورش).
۷- حداکثر سن در زمان ثبت نام هفتاد و پنج سال
۸- داشتن پروانه کسب معتبر دائم: پروانه کسب معتبر پروانه کسبی است که تاریخ اعتبار آن مقتضی نگردیده، صاحب پروانه تغییر شغل نداده و واحد صنفی خود را به غیر واگذار و یا اجاره نداده،واحد صنفی فعال و مکان آن تغییر نیافته باشد.
۹- وثاقت و امانت

*** مدارک مورد نیاز هنگام مراجعه به اتحادیه:**

۱- دو قطعه عکس ۴×۳ جدید
۲- آدرس،تلفن و کدپستی منزل و سابقه فعالیت در رسته مربوطه جهت تکمیل فرم مربوطه
۳- پرینت ثبت نام در سامانه ساران

علی سلیمانی - رئیس هیأت اجرایی انتخابات

مفقودی

کارت دانشجویی به نام محمدحسین رضایی، فرزند علیرضا، به شماره ملی ۳۷۹۰۴۲۷۴۵۴ و شماره دانشجویی ۹۶۱۲۱۷۶۰۱۷، رشته مهندسی عمران در مقطع کارشناسی دانشگاه بوعلی سینا همدان مفقود گردیده و از درجه اعتبار ساقط می باشد.

در کنار شما هستیم
@hamedanpayam

هیأت موضوع قانون تعیین تکلیف وضعیت ثبتی اراضی و ساختمان های فاقد سند رسمی

آگهی موضوع ماده ۳ قانون و ماده ۱۳ آیین‌نامه قانون تعیین تکلیف وضعیت ثبتی و اراضی و ساختمان‌های فاقد سند رسمی

برابر آراء صادره هیأت موضوع قانون تعیین تکلیف وضعیت ثبتی اراضی و ساختمان‌های فاقد سند رسمی مستقر در واحد ثبتی رزن تصرفات مالکانه و بلامعارض متقاضیان محرز گردیده است. لذا مشخصات متقاضیان و املاک مورد تقاضا به شرح زیر به منظور اطلاع عموم در دو نوبت به فاصله ۱۵ روز آگهی می‌شود. در صورتی که اشخاص نسبت به صدور سند مالکیت متقاضیان اعتراضی داشته باشند، می‌توانند از تاریخ انتشار اولین آگهی به مدت ۲ ماه اعتراض خود را به اداره ثبت اسناد و املاک محل تسلیم و پس از اخذ رسید، ظرف مدت یک ماه از تاریخ تسلیم اعتراض، دادخواست خود را به مراجع قضایی تقدیم نمایند. بدیهی است در صورت انقضای مدت مذکور و عدم وصول اعتراض طبق مقررات سند مالکیت صادر خواهد شد.

۱- برابر رأی شماره ۱۴۰۰۶۰۳۲۶۰۰۸۰۰۰۷۳۱هیأت موضوع قانون تعیین تکلیف وضعیت ثبتی اراضی و ساختمان‌های فاقد سند رسمی مستقر در واحد ثبتی حوزه ثبت ملک رزن تصرفات مالکانه بلامعارض متقاضی آقای محمدتقی سلطانی طالع به شناسنامه شماره ۵۴ و کدملی ۳۹۹۲۳۱۱۷۳۲ صادره از سردرود فرزند قربانعلی در ششدانگ یک قطعه زمین مزروعی آبی به مساحت ۱۰۱۰۴۴/۷۵ مترمربع پلاک شماره ۶۰۹ فرعی از ۱۵۶ اصلی قریه سلطان‌آباد واقع در همدان بخش ۵ حوزه ثبت ملک رزن خریداری با واسطه از دارنده اسناد شماره ۷۲۵۵۰ به نام احمد نادیان و ۷۲۵۷۳ بنام علی سالک و ۷۲۶۱۳ به نام فتحعلی زارعی و ۷۲۶۶۵ به نام شعبانعلی مشکین و ۷۲۶۵۶ به نام فیض‌اله ستایش و ۷۲۵۰۷ به نام محمد سالک و ۷۲۵۲۵ به نام گلچینعلی رامیار و ۷۲۵۳۹ به نام زیادعلی سالک و ۷۲۶۴۱ به نام قربانوردی زارعی و ۷۲۶۶۲ به نام ابراهیم سالک و ۷۲۵۰۹ به نام یعقوب غفاری و ۷۲۵۸۱ به نام قدرت زواری و ۷۲۶۰۵ به نام شعبانعلی سالک عبدی و ۷۲۶۰۸ به نام علی حسین زارعی محرز گردیده است.

۲- برابر رأی شماره ۱۴۰۰۶۰۳۲۶۰۰۸۰۰۰۷۲۹ هیأت موضوع قانون تعیین تکلیف وضعیت ثبتی اراضی و ساختمان‌های فاقد سند رسمی مستقر در واحد ثبتی حوزه ثبت ملک رزن تصرفات مالکانه بلامعارض متقاضی آقای محمدتقی سلطانی طالع به شناسنامه شماره ۵۴ و کدملی ۳۹۹۲۳۱۱۷۳۲ صادره از سردرود فرزند قربانعلی در ششدانگ یک قطعه زمین مزروعی آبی به مساحت ۲۰۳۰۷۷/۵۷ مترمربع پلاک شماره ۶۰۸ فرعی از ۱۵۶ اصلی قریه سلطان‌آباد واقع در همدان بخش ۵ حوزه ثبت ملک رزن خریداری با واسطه از دارنده اسناد شماره ۷۲۵۵۰ به نام احمد نادیان و ۷۲۵۷۳ بنام علی سالک و ۷۲۶۱۳ به نام فتحعلی زارعی و ۷۲۶۶۵ به نام شعبانعلی مشکین و ۷۲۶۵۶ به نام فیض‌اله ستایش و ۷۲۵۰۷ به نام محمد سالک و ۷۲۵۲۵ به نام گلچینعلی رامیار و ۷۲۵۳۹ به نام زیادعلی سالک و ۷۲۶۴۱ به نام قربانوردی زارعی و ۷۲۶۶۲ به نام ابراهیم سالک و ۷۲۵۰۹ به نام یعقوب غفاری و ۷۲۵۸۱ به نام قدرت زواری و ۷۲۶۰۵ به نام شعبانعلی سالک عبدی و ۷۲۶۰۸ به نام علی حسین زارعی محرز گردیده است.

۳- برابر رأی شماره ۱۴۰۰۶۰۳۲۶۰۰۸۰۰۰۶۸۴ هیأت موضوع قانون تعیین تکلیف وضعیت ثبتی اراضی و ساختمان‌های فاقد سند رسمی مستقر در واحد ثبتی حوزه ثبت ملک رزن تصرفات مالکانه بلامعارض متقاضی آقای مهدی سلطانی طالع به شماره شناسنامه ۳۹ و کد ملی ۳۹۹۲۳۱۱۱۴۷ صادره از رزن فرزند محمدآقا در ششدانگ یک قطعه زمین مزروعی آبی به مساحت ۴۵۰۰۵/۳۲ مترمربع پلاک ۶۰۳ فرعی از ۱۵۶ اصلی قریه سلطان آباد واقع در همدان بخش ۵ حوزه ثبت ملک رزن خریداری با واسطه از دارنده اسناد شماره‌های ۷۲۵۲۱ به نام برجعلی زارعی پیروز و ۷۲۶۰۶ به نام عباس میرزاخانی محرز گردیده است.

۴- برابر رأی شماره ۱۴۰۰۶۰۳۲۶۰۰۸۰۰۰۶۸۸ هیأت موضوع قانون تعیین تکلیف وضعیت ثبتی اراضی و ساختمان‌های فاقد سند رسمی مستقر در واحد ثبتی حوزه ثبت ملک رزن تصرفات مالکانه بلامعارض متقاضی آقای علی سلطانی طالع به شماره شناسنامه ۱۹۸۹ و کد ملی ۳۹۹۱۵۲۸۲۲۳ صادره از رزن فرزند محمدآقا در ششدانگ یک قطعه زمین مزروعی آبی به مساحت ۴۵۰۰۵/۶۷ مترمربع پلاک ۶۰۷ فرعی از ۱۵۶ اصلی قریه سلطان آباد واقع در همدان بخش ۵ حوزه ثبت ملک رزن خریداری با واسطه از دارنده اسناد شماره‌های ۷۲۵۲۱ به نام برجعلی زارعی پیروز و محرز گردیده است.

۵- برابر رأی شماره ۱۴۰۰۶۰۳۲۶۰۰۸۰۰۰۶۸۶ هیأت موضوع قانون تعیین تکلیف وضعیت ثبتی اراضی و ساختمان‌های فاقد سند رسمی مستقر در واحد ثبتی حوزه ثبت ملک رزن تصرفات مالکانه بلامعارض متقاضی آقای محمدتقی سلطانی طالع به شماره شناسنامه ۵۴ و کد ملی ۳۹۹۲۳۱۱۷۳۲ صادره از رزن فرزند قربانعلی در ششدانگ یک قطعه زمین مزروعی آبی به مساحت ۴۵۲۸۳ مترمربع پلاک ۶۰۴ فرعی از ۱۵۶ اصلی قریه سلطان آباد واقع در همدان بخش ۵ حوزه ثبت ملک رزن خریداری با واسطه از دارنده اسناد شماره‌های ۷۲۵۲۱ به نام برجعلی زارعی پیروز و ۷۲۶۰۶ به نام عباس میرزاخانی محرز گردیده است.

۶- برابر رأی شماره ۱۴۰۰۶۰۳۲۶۰۰۸۰۰۰۶۸۷ هیأت موضوع قانون تعیین تکلیف وضعیت ثبتی اراضی و ساختمان‌های فاقد سند رسمی مستقر در واحد ثبتی حوزه ثبت ملک رزن تصرفات مالکانه بلامعارض متقاضی آقای محمدتقی سلطانی طالع به شماره شناسنامه ۴۰۰۰ و کد ملی ۳۸۷۱۲۸۵۲۰۱ صادره از همدان فرزند محمدآقا در ششدانگ یک قطعه زمین مزروعی آبی به مساحت ۴۵۶۹۹/۶۱ مترمربع پلاک ۶۰۶ فرعی از ۱۵۶ اصلی قریه سلطان آباد واقع در همدان بخش ۵ حوزه ثبت ملک رزن خریداری با واسطه از دارنده اسناد شماره‌های ۷۲۵۲۱ به نام برجعلی زارعی پیروز محرز گردیده است.

۷- برابر رأی شماره ۱۴۰۰۶۰۳۲۶۰۰۸۰۰۰۶۸۵ هیأت موضوع قانون تعیین تکلیف وضعیت ثبتی اراضی و ساختمان‌های فاقد سند رسمی مستقر در واحد ثبتی حوزه ثبت ملک رزن تصرفات مالکانه بلامعارض متقاضی آقای رسول سلطانی طالع به شماره شناسنامه ۳۹۸۰۳۵۶۶۶۳ و کد ملی ۳۹۸۰۳۵۶۶۶۳ صادره از رزن فرزند احمد در ششدانگ یک قطعه زمین مزروعی آبی به مساحت ۴۵۰۰۵/۷۲ مترمربع پلاک ۶۰۵ فرعی از ۱۵۶ اصلی قریه سلطان آباد واقع در همدان بخش ۵ حوزه ثبت ملک رزن خریداری با واسطه از دارنده اسناد شماره‌های ۷۲۵۲۱ به نام برجعلی زارعی پیروز محرز گردیده است.

(م‌الف ۹۳)

تاریخ انتشار نوبت اول: ۱۴۰۱/۰۱/۱۷
تاریخ انتشار نوبت دوم: ۱۴۰۱/۰۲/۰۲

حسین حیدری – رئیس اداره ثبت اسناد و املاک رزن

کرایه تاکسی در ملایر با مسافت همخوانی ندارد

▪ رئیس سازمان حمل و نقل بار و مسافر: نرخ کرایه مورد دلخواه ما تصویب نشد

عکس: همدان پیام

ملایر – سحر یوسفی – خبرنگار همدان پیام : افزایش نرخ کرایه تاکسی های درون شهری موضوعی است که زمزمه های آن در پایان سال به گوش می رسد و مصوبه آن در اوایل سال جدید اجرایی می شود ، البته این افزایش با توجه به بالا رفتن نرخ تورم کاملا منطقی و عادلانه است اما چگونگی تعیین این نرخ از اهمیت بیشتری برخوردار است تا رضایت نسبی راننده تاکسی و از سوی دیگر مسافر جلب شود .

بر اساس مصوبه سازمان مدیریت حمل و نقل بار و مسافر و شورای اسلامی شهر ملایر نیز این افزایش در ۱۲ فروردین ماه ابلاغ و اجرا شد.

با توجه به طرح فاصله گذاری اجتماعی ستاد کرونا مبنی بر کاهش تعداد سرنشین نیز هزینه کمتر شده به کرایه افزوده می شود که این مبلغ ۱۰۰۰تومان است ، به عبارتی می توان گفت به یکباره مردم دست کم با ۱۵۰۰ تومان افزایش کرایه مواجه شدند به گونه ایی که این افزایش به موضوعی بحث برانگیز بین راننده و مسافر تبدیل شده است .

مشکل دیگر در این رابطه نرخ گذاری بدون در نظر گرفتن مسافت است که سبب ایجاد نارضایتی و گله مندی رانندگان تاکسی شده است ، از طرفی رند نبودن نرخ تعیین شده با توجه به الکترونیکی نبودن پرداخت در ملایر مشکلاتی ایجاد کرده است . در بازدیدهای میدانی صورت گرفته توسط خبرنگار همدان پیام ، اکثر رانندگان در مسیرهایی که نرخ ۲۵۰۰ تومان و با تعداد ۳ مسافر ۳۵۰۰ تومان تعیین شده است ۳۰۰۰ تومان کرایه از مسافر می گرفتند چیزی که با نرخ مصوب جور درنمی آید و به نوعی می توان گفت با این تغییر به نوعی بی سروسامانی در وضعیت تاکسیرانی ملایر بوجود آمده است .

در این رابطه با رانندگان تاکسی گفتگو کردیم و نظرات آنها را در این خصوص جویا شدیم ؛

کرایه مسیرها بر اساس مسافت و استهلاک تعیین نشده است

راننده تاکسی مسیر خیابان شهدا به خبرنگار ما گفت: کرایه مسیر میدان امام(ره) تا میدان انقلاب با مسیر میدان امام(ره) به میدان انقلاب به بالا از جمله پل جانبازان ، ۱۰ متری ، میدان جهاد ،میدان سرو ، نیروی هوایی ، دادگستری ، بیمارستان ۲۵۰۰ تومان و با در نظر گرفتن شرایط کرونایی ۳۵۰۰ تومان شده است که با توجه به بعد مسافت و استهلاک به هیچ وجه قابل مقایسه نیست .

وی با تأکید بر اینکه تاکسی داران این مسیر از نرخ جدید رضایت ندارند ، افزود : وقتی کرایه های این دو خط فرقی ندارد ، من راننده هیچ وقت مسافر میدان انقلاب به بالا را سوار نمی‌کنم .

راننده تاکسی دیگری گفت : نرخ کرایه مسیر میدان انقلاب به بالا را اگر حتی ۴ تا ۵ هزار تومان تعیین کنند باز هم کم است اما باید شرایط اقتصادی و جیب مردم را نگاه کنیم . وی ادامه داد : مسیر رفت و برگشت به میدان سرو و مسکن مهر ۹ کیلومتر می شود اما با کرایه خط میدان امام(ره) تا میدان امام زاده عبدا... یکی است که عادلانه نیست.

نرخ تعیین شده کارشناسی نیست

راننده دیگری نرخ مصوب را غیر کارشناسی دانست و گفت : کرایه مسیر قائم مقام و سعدی عادلانه نیست ، بر چه اساسی کرایه تا انتهای سعدی ۲۰۰۰ تومان تعیین کرده اند و میدان امام(ره) تا میدان استقلال ۲۵۰۰ تومان است !

راننده دیگری گفت : نرخ تعیین شده رند نیست و باعث شده است یا ما مدیون مسافر باشیم یا مسافر مدیون ما ، به این خاطر ۳۰۰۰ تومان کرایه می گیریم که جر و بحثی با مسافر نداشته باشیم .

کرایه چند مسیر بزودی اصلاح و ابلاغ می شود

رئیس سازمان حمل و نقل بار و مسافر در گفتگو با همدان پیام گفت : از آذر ماه سال گذشته با حضور نمایندگان فرمانداری ، شورای اسلامی شهر ، کارشناسان خبره و رئیس سازمان حمل و نقل بار و مسافر جلساتی در راستای تعیین نرخ کارشناسی شده و اصولی کرایه تاکسی‌ها برگزار و توسط شورای شهر برای تصویب نهایی به کمیته انطباق ارسال شد .

نرخ کرایه مورد دلخواه ما تصویب نشد

محمد لطفی با بیان اینکه نرخ تعیین شده با توجه به درآمد و هزینه های تاکسیران ها و بر اساس فرمول های محاسباتی آنالیز شده بود ، افزود : کمیته انطباق این نرخ را قبول نکرد و در کش و قوس هایی که بود متأسفانه نرخ مورد دلخواه ما تصویب نشد و در برخی خطوط تغییر کرد و کاهش یافت که سبب نارضایتی تاکسیرانها شده است .

نرخ کرایه تاکسی ، میانگین ۵۰ درصد افزایش یافته است

وی با بیان اینکه نرخ کرایه تاکسی ها از ۴۵تا ۵۰ و در برخی خطوط ۵۵ درصد افزایش یافته است ، گفت : برخی خطوط از جمله قائم مقام و سعدی ۲۵ درصد افزایش دارد و نیز برخی خطوط از جمله میدان سرو ، جهاد و غیره با توجه به مسافت نیاز به اصلاح و افزایش وجود دارد که با توجه به صحبت هایی که کردیم قول مساعد برای افزایش آن را گرفته ایم و تا چند روز آینده این نرخ اصلاح و ابلاغ می شود .

تاکسیران ها باید به نصب دستگاه کارتخوان اقدام کنند

لطفی در باره رند نبودن کرایه ها ، بیان کرد : با توجه به شرایط اقتصادی امکان رندتر شدن کرایه ها وجود ندارد.

وی ادامه داد : ۳۰ درصد از ناوگان تاکسیرانی به دستگاه کارتخوان مجهز شده اند و مابقی را مجاب کرده ایم که کارتخوان نصب کنند و در این راستا با شرکت هایی وارد مذاکره شده ایم تا این مشکل نیز مرتفع شود .

لطفی در پایان گفت : با توجه به شرایط کرونایی و رعایت فاصله گذاری اجتماعی یکی از مصوبات ، کاهش یک مسافر و سرشکن شدن کرایه آن برای دیگر مسافران بود اما تبدیل فاصله گذاری اجتماعی به فاصله گذاری هوشمند ، فعلا ۱۰۰۰ تومان کرایه محاسبه نمی شود و تاکسیران ها با ۴ مسافر می توانند حرکت کنند .

خبر

رسیدگی به مشکلات ۳ هزار مراجعه کننده در ملاقات مردمی دادستان همدان

دادستان همدان گفت: با بیان اینکه دیدارهای چهره به چهره، مردم را دلگرم و امیدوار می کند، سال گذشته تعداد ملاقات های مردمی انجام شده علاوه بر حضور در مساجد، محلات و حتی روستاها، ۳ هزار و ۳۴۳ مورد بود که بیش از ۹۰ درصد آن دیدارها منتج به نتیجه شد.

حسن خانجانی موقر در گفت گویی به ملاقات های مردمی در دادسرای مرکز استان اشاره کرد و گفت: دیدار با مردم و پیگیری مطالبات آنان حتی در روزهای کرونایی، همیشه مطابق برنامه های روز دوشنبه برقرار بوده و هیچ گاه تعطیل نشده است.

به گزارش روابط عمومی دادسرای عمومی و انقلاب مرکز استان همدان؛وی با بیان اینکه اجازه ندادیم که شیوع این بیماری منحوس ما را از عمل به وظایف خود دور سازد، اظهار کرد: بنابراین با رعایت شیوه نامه های بهداشتی حتی در روزهای سخت کرونایی با ارباب رجوع ها در دادسرا با همراهی معاونان خود ملاقات داشته ایم.

دادستان عمومی و انقلاب مرکز استان همدان، افزود: تأکید مقام معظم رهبری و ریاست قوه قضائیه بر حضور مسئولان بین مردم است، چرا که هرچه این دیدارهای چهره به چهره افزایش یابد، هم مشکلات جامعه در لایه های زیرین شناخته می شود و هم مردمی که چشم امیدشان به بیان مطالبات و تحقق آن است، دلگرم می شوند.

خانجانی موقر عنوان کرد: بنابراین سعی بر آن شده تا از هر فرصتی برای حضور بین مردم استفاده کنیم، تا جایی که در سال گذشته تعداد ملاقات های مردمی انجام شده علاوه بر حضور در مساجد، محلات و حتی روستاها، ۳ هزار و ۳۴۳ مورد بوده است.

در اوج گیری کرونا هم برای پیگیری مطالبات مردمی ایستاده اند

وی به مهمترین موضوعات مطالبات مردمی هم پرداخت و تصریح کرد: عمده درخواست های مراجعه کنندگان، پیگیری برای حل مشکلاتشان با دستگاه های اجرایی و دولتی از جمله اعتراض به عملکرد سازمان جهاد کشاورزی، تقاضای تسریع در رسیدگی، درخواست عفو و بخشودگی، تخفیف مجازات زندانیان و استفاده از ارفاق‌های قانونی از جمله آزادی مشروط، پابند الکترونیک، تودیع وثیقه و همچنین اعمال ماده ۲۷۸ قانون آئین دادرسی کیفری بوده است.

وی ادامه داد: در این بین برخی از تولیدکنندگان هم حضور یافتند، تا با بیان مسائل و مشکلات به وجود آمده بر سر راهشان، برای رفع آن موانع تولید چاره اندیشی شود و این مسئله را با جدیت بیشتری پیگیر شدیم. دادستان همدان در ادامه با تأکید بر اینکه تکریم ارباب رجوع جزئی از برنامه سند تحول قضائی است، عنوان کرد: در حال حاضر با پیگیری های انجام شده و صدور دستورات قضایی می توان گفت که بیش از ۹۰ درصد این دیدارها منتج به نتیجه شده است.

سلامت

مدیرکل بیمه سلامت خبر داد :

کاهش مشکلات بیمه شدگان و ارتقاء خدمات بیمه سلامت

مدیرکل بیمه سلامت استان همدان گفت : کاهش مشکلات بیمه شدگان و ارتقاء خدمات بیمه سلامت مهمترین رویکرد اداره کل بیمه سلامت استان همدان در سال ۱۴۰۱ خواهد بود.

سعید فرجی در نخستین جلسه شورای اداری بیمه سلامت استان اظهار کرد : ارائه خدمات مطلوب و مناسب به بیمه شدگان همواره یکی از اولویت‌های اصلی سازمان بیمه سلامت بوده است بر همین اساس در سال جدید کاهش مشکلات بیمه شدگان و ارتقاء کیفی خدمات بیمه سلامت بیش از پیش مورد توجه قرار خواهد گرفت.

وی گفت : با توجه به اینکه یکی از اهداف راهبردی سازمان بیمه سلامت استقرار سازمان الکترونیک است، در سال جدید نیز مباحث الکترونیک در تمام فرآیندها مورد تاکید می باشد.

مدیرکل بیمه سلامت استان با بیان اینکه حدود ۱۰۰٪ نسخه در استان به صورت الکترونیکی نوشته می شوند افزود: در اندک مواقعی که امکان ثبت الکترونیکی نسخه وجود نداشته باشد می بایست نسخه به صورت کاغذی نوشته شود و پس از رفع اختلال در اولین فرصت ثبت الکترونیکی محقق گردد و به هیچ وجه نباید وجه آزاد از بیمه شدگان دریافت گردد.

فرجی بیان کرد : موضوع نظارت در نسخه نویسی الکترونیکی بسیار حائز اهمیت است و پس از استقرار ارجاع الکترونیک، بحث رصد الکترونیک در دستور کار بیمه سلامت قرار خواهد گرفت و تلاش بر این است که مشکلات و چالش های نسخه نویسی و نسخه پیچی الکترونیکی به حداقل ممکن برسد و با برطرف شدن اندک مشکلات موجود، مردم و نظام سلامت کشور از مزایا و ثمرات بسیار زیاد خدمات الکترونیکی در حوزه سلامت بهره مند گردند.

مدیرکل بیمه سلامت استان گفت: معتقدیم که تعیین تعرفه های واقعی خدمات سلامت بر اساس قیمت تمام شده که در واقع جزء فراموش شده قانون بیمه همگانی خدمات درمانی است باید پیگیری و اجرایی گردد چرا که هم به نفع مردم و هم به نفع ارائه دهندگان خدمات سلامت است و پیشنهاد می گردد که مسئولان ذیربط در خصوص برطرف شدن این معضل تدابیر لازم را اتخاذ نمایند.

شهرانه

کشاورزی شهری با پیشنهادی جدید

ریاست محترم شورای اسلامی شهر همدان
اعضای محترم شورای اسلامی شهر همدان
شهردار محترم شهر همدان
با سلام و احترام

ایده کشاورزی شهری در جهان مدتی است به عنوان یک نظریه شهرسازانه مطرح است . این موضوع هرچند به لحاظ اسم و رسم در ایران مدت کمی است که طرح شده است ، ولی به لحاظ سابقه عملی دارای قدمت طولانی است . اصولاً وجود مزارع با ابعاد متفاوت با اصطلاح "باغچه های سبزی کاری" و امثال آن و همچنین باغات با درختان مثمر ، در شهرها در حدی زیاد بوده است که از این شهرها به عنوان باغ شهر نام برده می شده است . همدان این کهن شهر پایدار ، یکی از این مدل باغ شهرها بوده و می باشد . بر اساس مطالعات و گزارش ها اکنون بیش از ۱۰۰ هکتار باغ در شهرهمدان وجود دارد و تقریبا با همین اندازه زمین زراعی و کشت سبزیجات نیز وجود دارد .

تعریف کشاورزی شهری

اختصاص قسمتی از فضاهای شهری اعم از عمومی یا اختصاصی با هر اندازه و مقیاس ، درسطح یا ارتفاع و به منظور توسعه یا کاشت محصولات کشاورزی ، متناسب با نیاز های انسان ها به منظور خوراک و امثال آن کشاورزی شهری نامیده می شود . پرورش زنبور عسل در بام منازل و ساختمان های بلند ، پرورش قارچ ، نگهداری طیور و ... شامل کشاورزی شهری می باشند .

انواع مدل کشاورزی شهری

– زمینهای با مالکیت عمومی ، دولتی یا خصوصی در سطح شهر
– بام منازل مسکونی، ادارات ، مدارس و...
– حیاط منازل ، ادارات و ...
– بالکن های منازل ، سازمانها و....
– حیاط خلوت ها و پاسیو های ساختمانهای شهری
– پارک های نواری در حاشیه معابر شهری
– پارک های شهری در اندازه‌های مختلف
– پشت پنجره منازل و سازمانها
–ریز باغ ها (کاشت در ظروف کوچک مانند بطری ها و شیشه های کوچک لاستیک های فرسوده خودرو)
– گلخانه های شهری یا کوچک مقیاس
– مزارع عمودی
– مزارع متحرک و قابل حمل
– دیواره ها و نماهای سبز شهری
– آکواپونیک (کشت و پرورش همزمان گیاه و ماهی)
مصادیق
–جنگ جهانی اول رئیس جمهور آمریکا دستور کشاورزی شهری صادر کرد .
– در چین هم اینک از کشاورزی شهری استفاده های فراوان می شود .
– هندوستان از پیشروان این مدل کشاورزی در جهان است .
– بر اساس گزارش سازمان ملل متحد ۱۰ الی ۱۵ درصد از محصولات کشاورزی در جهان با روش کشاورزی شهری تولید می گردد .
– در چند شهر ایران شهرداری ها تلاش هایی را برای رونق بخشیدن به این موضوع و گسترش آن در دست اقدام دارند .
– در فصل برداشت محصول ، رونق کاروانسراها و بار فروشی های خیابان شهدا در شهر همدان ، مصداق وجود کشاورزی شهری و حاشیه شهری پر رونق در همدان است .
– تبدیل گورستان ها به مزارع کشاورزی شهری در سارایوو
– .....

مزایا

کاهش آلودگی صوتی
کاهش ترافیک شهری
سرگرمی شهروندان
اقتصاد فعال شهری
گسترش فضای سبز
تولید اکسیژن بیشتر
کاهش انتشار گازهای گلخانه‌ای
افزایش عرضه محصولات
کارآفرینی و اشتغال مستقیم و غیرمستقیم
امکان تولید محصول ارگانیک
مدیریت بهتر آفات
اجتماع سازی های جدید
احترام به سلامت و ارگانیک سازی
امکان به کارگیری تکنولوژی های کوچک
امکان کاشت با نور مصنوعی
بازیافت زباله های شهری برای کود
بهره گیری از آب خاکستری
تولید پایدار
راه اندازی استارت آپ ها از جمله agricool
راه اندازی پلتفرم موبایل از جمله Bites
کاهش تشعشعات خورشیدی
تعدیل دمای شهر
تولید این رطوبت بیشتر
بهبود کیفیت هوا
مدیریت جذب آب باران
افزایش تراز آب های زیرزمینی
کاهش نسبی قیمت محصول
کاهش اثرات جزیره گرمایی
هماهنگی و مدیریت مناسب تر در شهر
منظرسازی
کاهش اصوات مزاحم
طراوت ، تازگی و بازار پسندی
کاهش هزینه‌های مدیریت شهری
آموزش عملی در مدارس و کودکستان ها
افزایش جمعیت فعال شهری
باغ درمانی
کاهش جرایم شهری
رونق و توسعه آگروتوریسم
تولید فضای باز برای آموزش
جذب بیشتر گردشگر
ایجاد موزه کشاورزی و تنوع گیاهی

ضعف‌ها و معایب

نیازمند کار فرهنگی وسیع است
ارزش بالای زمین
بازگشت دیرهنگام سرمایه
امنیت کم(دزدی و خرابکاری)
نبود فرهنگ کار بر روی زمین
نبود الزامات قانونی
محرک های اقتصادی کم
نبود حمایت دولتی

و اما پیشنهاد جدید

اول اینکه : دوستی نقل میکرد که در بازدید یکی از شهرهای دانمارک مشاهده کرده است که در جلوی منازل و در کنار معابر شهری هر واحد مسکونی قطعه زمینی به مساحت ۲۰ الی ۴۰ متر مربع و با مالکیت دولتی در اختیار دارد . این قطعه زمین مجهز به سیستم آبیاری با آب خاکستری نیز می باشد . هر خانواده موظف به کاشت محصولات کشاورزی در این قطعه زمین بوده که مازاد محصول نیز توسط شهرداری ها خریداری می گردد.

دوم: دیگری نقل می‌کرد ، دیده است که در یکی از کشورهای اروپایی قطعه زمین بزرگی تفکیک شده و با ابعاد مساحت ۵۰ الی۲۰۰ متری به صورت سالیانه به شهروندان اجاره داده می شود تا نیازهای محصولات کشاورزی خود را تامین کنند .

و اما اینک که موضوع الحاق حداقل ۶۸۰ هکتار به محدوده شهر همدان مطرح است پیشنهاد می کنم دو موضوع زیر عملیاتی گردد :

۱ – در کناره قطعات تفکیک شده و در مجاورت معابر ، پهنه اختصاصی برای کشت محصولات شهری با عنوان کاربری کشاورزی و باغبانی شهری در نظر گرفته شود تا از این منظر ضمن تحقق ایده ، یک الگوی مناسب برای سایر شهرها ایجاد شود .

۲– پیشنهاد می کنم در لکه گذاری ها و تعیین کاربری های این محدوده بزرگ ، قطعاتی برای کشاورزی اجاره ای با مدیریت شهرداری ها در نظر گرفته شود تا ایده کشاورزی اجاره ای شهری ، قابل تحقق باشد .

بی نهایت متشکرم

شهروند کمترین .
عراقچیان
رونوشت:
۱-معاونت‌محترم هماهنگی‌امور عمرانی استانداری‌همدان
جناب‌اقای‌مهندس تیموری‌جهت استحضار

پنج فقره جعل علامت استاندارد در استان همدان شناسایی شد

بازرسان طرح عیدانه سازمان ملی استاندارد ایران در آخرین روزهای این طرح در استان همدان با بررسی های کارشناسی پنج فقره جعل علامت استاندارد در سطح استان شناسایی کردند تا مردم از خرید این محصولات پرهیز کنند.

مدیرکل استاندارد همدان گفت: کارشناسان ما در بازرسی از سطح بازار استان همدان با مشاهده فرآورده دوغ با نام تجارتی تانیان، کنسرو ماهی تن در روغن با نام تجارتی جیحون، کنسرو ماهی تن در روغن با نام تجارتی ناخدا ، کیک روغنی با نام تجارتی عاشوری و زیتون پرورده با نام تجارتی کرم زاده و گرفتن استعلام از سامانه ۱۰۰۰۱۵۱۷ متوجه جعلی بودن علامت استاندارد این محصولات شده اند.

محمد مددی در گفت و گو با ایرنا اظهار کرد: ضمن هشدار به هموطنان که از خرید این فرآورده ها خودداری کنند افزود: همانطور که به هم استانی ها قول داده بودیم سطح بازار استان را برای کالا و خدمات کم کیفیت و بی کیفیت نا امن می کنیم.

مدیرکل استاندارد استان خاطرنشان کرد: شهروندان باید قبل از خرید فرآورده‌های مشمول استاندارد اجباری، به نشان استاندارد و کد ده رقمی ذیل نشان استاندارد توجه کرده و با ارسال کد ده رقمی مندرج در زیر نشان استاندارد به سامانه پیامکی ۱۰۰۰۱۵۱۷ می‌توانند از اصالت و اعتبار نشان استاندارد، اطمینان حاصل کنند.

به گفته وی بر اساس ماده ۴۰ قانون تقویت و توسعه نظام استاندارد، تولید، توزیع و عرضه محصولات مشمول مقررات استاندارد اجباری بدون دریافت مجوز استاندارد، ممنوع است.

نیش ونوش

دنیای اقتصاد: آدرس غلط از بحران مسکن
اینا برای رد گم کنی که بحران رو بگذرونن
هفت صبح: صف کشی در جنجال واردات خودرو
زنبیل از الان گذاشتن تو صف
ایران: بازار در انتظار خودروهای خارجی
باش تا صبح دولتت بدمد
جام جم: قاچاق، تقلب و گرانی
چه شود گل بود و به سبزه نیز آراسته شد
ابتکار: نمره قبولی ایران در مهار کرونا
فکر کنم کرونا تو ترافیک سفرهای نوروزی گیر کرده
دنیای اقتصاد: موج سوم بورس دوام می آورد؟
وقتی کرونا دوام آورده، اینم میاره
وطن امروز: زنگ خطر بنزین
این زنگ رو زدن که صبح جمعه شوکه نشید
نوآوران: شناسایی زیر سویه ترکیبی کرونا
میخوان کرونا رو شخم بزنن
پیام ما: شفاف بگویید آب نیست
چرا اینقدر لقمه رو دور سرتون میچرخونید
پیشرو: خرید و فروش سهام عدالت فعلا متوقف است
دیگه مبلغش زیردندونشون تازه مزه کرده
خریدار: اقتصاد در انتظار احیای برجام
سال جدید اومد و برجام مجدد نفساش به شماره افتاده
پیشرو: دریافت وام ازدواج آسان تر می شود
بدون شرح!!
رویش ملت: ارز ترجیحی دارو حذف شد
حذف شد یا پر شد؟
مهد تمدن: شوک مجلس به بازار خودرو
آسیاب به نوبت

آگهی دعوت به گردهمایی اعضاء کانون هموفیلی ایران در استان همدان

بدینوسیله از تمامی اعضاء کانون هموفیلی ایران در استان همدان دعوت می‌شود جهت شرکت در جلسه گردهمایی انتخاباتی اعضاء کانون هموفیلی ایران در استان که در روز چهارشنبه مورخه ۱۴۰۱/۰۱/۳۱ از ساعت ۹ لغایت ۱۲ در محل دفتر کانون به نشانی همدان – بیمارستان بعثت با دستور جلسه زیر برگزار خواهد شد،شرکت فرمایید.

دستور جلسه:
۱-گزارش عملکرد دفتر توسط مدیر دفتر نمایندگی کانون هموفیلی ایران در استان
۲-گزارش مالی توسط خزانه‌دار دفتر نمایندگی کانون هموفیلی ایران در استان
۳-تعیین روزنامه کثیرالانتشار استانی جهت چاپ آگهی‌های مربوط به دفتر کانون هموفیلی ایران در استان
۴-انتخاب نمایندگان دفتر کانون هموفیلی استان «اعضاء مجمع عمومی کانون هموفیلی ایران»

حمیدرضا صنوبری – مدیر دفتر نمایندگی کانون هموفیلی ایران در استان همدان

براساس آمار سازمان توسعه تجارت

سهم همدان در صادرات کشور ناچیز است

▪ مدیر کل جدید گمرک: به واحدهای تولید و صادرات استان کمک می کنم

» غزل اسلامی

برآیند همه تلاش‌های اســتان در تولید و صادرات و کســب رتبه‌های برتــر در بخش‌هــای مختلف و همچنین به دست آوردن سهم ۱۸ درصدی از صادرات صنایع دســتی کشور، رشــد ۲۸ درصدی در صادرات محصولات کشاورزی و ... به قرارگرفتن همدان در ته جدول صادرات منجر شده است.

اخیرا سازمان توســعه تجارت در گزارشی اعلام کرد که ۸۷ درصد صــادرات غیرنفتی ایران در مالکیت ۱۰ استان است. بر اســاس این گزارش طی ۱۱ماهه سال ۱۴۰۰ در مجمــوع حدود ۴۳ میلیــارد و ۳۰۰ میلیون دلار کالاهای غیرنفتی از ایران به کشــورهای مختلف صادر شده که بررسی‌ها نشــان می‌دهد ۸۷ درصد آن مربوط به صادرات ۱۰ استان بوده است. این ۱۰ استان شامل هرمزگان، بوشــهر، خوزستان، آذربایجان غربی، کرمانشاه، آذربایجان شرقی، خراسان رضوی، اصفهان، مرکزی و تهران است.

در ادامه این گزارش همدان را جزو ۱۰ اســتان انتهایی که شامل اســتان‌های گلستان، چهار محال و بختیاری، خراسان جنوبی، البرز، اردبیل، سمنان، همدان، خراسان شــمالی، لرســتان و کهکیلویه و بویر احمد است قرار داده و اعلام کرده که این اســتان‌ها تنها ۷/۱ درصد از صادرات ایران را در دست دارند.

آمار و ارقام منتشــر شده نشــان می‌دهد که همدان با برنامه‌هــا و مدیران قبلی، اســتان موفقی در صادرات نبوده و اکنون با تغییر دولت و جابجایی مدیران برنامه جدیدی باید برای رشد اقتصادی استان ارایه شود.

گمرگ استان سهم به‌ســزایی در صادرات استان دارد و با نبود آمارهای دقیق در اســتان شاید نتوان عملکرد مدیریت نجفی‌مقدم را به‌درســتی بررسی کرد. یکی از مهمترین دلایل منتشر نشدن آمار دقیق از سوی گمرک استان نیز روابط عمومی در این اداره کل است.

جواد محمدی، مدیرکل جدید گمرک اســتان همدان پس از دریافت حکم در صحبت‌های کوتاه خود اظهار امیدواری کرد که در آینده گمرک را بهتر از سابق پیش ببرد. وی با بیان اینکــه در گمرک نیاز به حمایت‌های ویژه داریم، گفت: گمرک در استان متولی تجارت است و تلاش خواهم کرد بر اســاس شاخصه‌های تسهیل و تسریع به واحدهای تولیدی و صادرات کمک کنم.

ســخنان محمدی در کنار تلاش استاندار برای تحقق اهداف شــعار ســال و همراهی‌های به‌وجود آمده در استان می‌تواند نقطه عطفی برای توسعه تجارت و تولید در استان باشد. از این‌رو انتظار می‌رود محمدی با روابط در خــور توجهی که در وزارتخانه و گمرک ایران دارد ایــن بخش را با قاطعیت پیش ببــرد و با تولیدکنندگان همــکاری دوجانبــه برقــرار کند تا عمــده صادرات محصولات تولیدی استان که از گمرک استان‌های دیگر صورت می‌گیرد به گمرک استان روی بیاورند.

مرتضــی نجفی مقدم مدیرکل ســابق گمــرک نیز در سخنرانی خود گفت: سال گذشته، سال رونق تولید در همدان بود. در اســتان همواره سعی بر افزایش تولید و صادرات داشتم که شاهد راه‌اندازی واحدهای تولیدی بودیم.رئیس خانه صنعت استان همدان هم در تجلیل از نجفی‌مقدم گفت: وی گمرک استان را در شرایط بحران زده تحویل گرفت و توانست آن را صادقانه و دلسوزانه به یک سکوی آرامش برساند و از ایشان تقدیر و تشکر داریم.

محمدرضا جعفری ســپس خطاب به مدیرکل جدید گفت: امیدواریم امسال کمک‌ها در بهبود شرایط تولید و اقتصاد بیشتر شود.

پورمجاهد معاون امور اقتصادی استاندار همدان هم در جلســه تکریم و معارفه مدیرکل گمرک استان با بیان اینکه گمرک از مهم‌ترین سازمان های پشتیبانی تولید، افزایش صادرات و تسریع واردات استان است که در این بخش نیاز به پیشــرفت و افزایش آمار صادرات و واردات دارد، گفت: نرخ رشــد استان ۷.۵ درصد تعیین شده و گمرک می‌تواند در این نرخ رشد تاثیر بســزایی گذاشــته و آن را تقویت کــرده و از تولید حمایت کند.

همدان جزو اســتان های کلیدی در پهنه اقتصادی کشور

مدیر کل دفتر همکاری‌هــای بین‌الملل هم با تأکید بر اینکه کشمکش‌ها در سراســر دنیا برای افزایش سهم اقتصاد اســت که تجارت عامل کلیدی آن می باشــد، گفت: کشور ایران پل بین شرق و غرب است و استان همدان نیز در مجاورت ۲ استان بزرگ صنعتی است و از مزایای آن کشــاورزی، قرارگیری در تقاطع شرق و غرب و راهروی پروازهای هوایی است.

حســین کاخکــی افزود: همــدان طبق پیشــینه خود نیاز به توجه بیشــتر دارد چرا کــه با وجود جاذبه‌های گردشــگری، مزیت‌های اقتصادی و مردمان خون گرم جزء استان‌های کلیدی در پهنه اقتصادی کشور است.

وی در نهایــت از زحمات نجفی مقــدم تقدیر کرد و گفت: ایشان توانست مشکلات گمرک بحران‌زده استان را حل کند.

مدیران کل جدید گمرک استان همدان دیروز معارفه شد. مرتضی نجفی‌مقدم پس از ۳ سال مدیریت جای خود را به جواد محمدی داد. محمدی پیش از این به مدت ۳ ســال معاون بازرســی گمرک ایران بود. وی فوق لیســانس مدیریت و زاده همدان است و حدود ۲۶ سال ســابقه کار دارد. محمدی معاونت فرودگاه امام خمینی(ره) و کارشــناس گمرک استان را نیز در پرونده کاری خود دارد.

مراسم توزیع مدیرکل گمرک در سالن بانک ملی برگزار شدعکس:همدان پیام

۳۰۰ واحد دانش‌بنیان در همدان فعال است

مشــکلات ۴ واحــد صنعتــی و تولیــدی استان بررســی و بــا ارائــه نظارت و مصوبات کارشناســی، موانــع پیــش روی ایــن واحدهــای تولیــدی رفــع و از مشــکلات آنهــا بــرای ادامــه فعالیــت در راســتای رونــق تولیــد، گــره گشــایی شــد.

استاندار در دومین جلسه ستاد تسهیل و رفع موانع تولیــد در ســال‌جاری گفت: برگزاری جلســات کارگروه تســهیل و رفــع موانع تولیــد با هدف گره گشایی از مشــکلات تولیدکنندگان و احیای واحدهــای راکد و غیرفعــال و بازگرداندن آنها با اســتفاده از ظرفیت‌های موجود بــه چرخه تولید اســت. علیرضا قاســمی فرزاد افزود: در راستای تحقق شعار سال در این جلســه ۲ واحد تولیدی احیا و مشکلات ۲ واحد تولیدی دیگر نیز رفع شد.

وی خاطرنشــان کرد: مشــکلات این واحدها در حوزه تامین اجتماعی، محیط زیست و آب منطقه ای بود که با مساعدت دستگاه ها رفع و ۲ واحد نیز احیا شد و به چرخه تولید برگشت.

استاندار گفت: در راســتای تحقق شعار سال باید موانع پیش روی تولید کنندگان برداشــته شــود تا بدون هیچ دغدغه ای فرایند تولید در اســتان ادامه یابد. قاســمی فــرزاد اظهار داشــت: پرونده های ارجاعی به ستاد تسهیل و رفع موانع تولید با حضور کارشناســان اقتصادی، تولید کنندگان، بانک ها و نهادهای دولتی مربوطه به صورت دقیق بررسی و راهکارهای لازم برای رفع موانع و گره گشــایی از مشکلات واحدهای تولیدی استان ارائه و در قالب مصوبه ابلاغ و اجرا می شود.

وی با اشــاره به اینکه نقشه راه برای اجرایی کردن شعار ســال در استان طراحی شده است گفت: ۵۳ واحد فعال دانش بنیــان و ۳۰۰ مجموعه فناور در استان، با ارتقا به سمت تولید انبوه سوق داده شوند.

خبر

مدیرعامل توزیع برق استان:

عبور از پیک بار سال ۱۴۰۱ مهم‌ترین برنامه شرکت توزیع برق است

مدیرعامل شــرکت توزیع نیروی برق اســتان همدان با بیان اینکه امسال چندین برنامه مهم را در پیش داریم، گفت: مهم‌ترین موضوع امروز ما عبور از پیک بار سال ۱۴۰۱ است و تجربه سال گذشته ما را بر آن داشته تا جدی‌تر به این برنامه ورود کنیم.

به نقل از روابط عمومی شرکت توزیع نیروی برق استان همدان، علی سهرابی‌بیدار اظهار کرد: مهمترین موضوعی که باید در سال ۱۴۰۱به آن توجه داشته باشیم، حرکت با برنامه است.

وی با اشــاره به اینکــه وزارت نیرو دو برنامه را در راســتای عبــور از پیک بــار ۱۴۰۱ در دســتور کار دارد، گفت: افزایش تولید و پایش و کنترل هوشمند مصرف مشترکین از جمله این برنامه‌ها است.

سهرابی‌بیدار با بیان اینکه هر چه تولید بیشتر شود ناترازی بین تولید و مصرف کمتر شده و می‌توانیم توزیع برق مطمئن داشته باشــیم، ادامه داد: از دیگر تکالیف ما اشــاعه فرهنگ مدیریت مصرف و پایش مصارف مشــترکین است که در این راستا در بخش دیماندی نصب کنتورهای فهام انجام شده است.

بهره‌برداری از سیستم اسکادا در روز صنعت برق

مدیرعامل شرکت توزیع نیروی برق استان همدان تصریح کرد: یکی دیگر از برنامه‌های بســیار مهم؛ اســتقرار اتوماسیون قطع و وصل و کنترل مصارف به صورت هوشــمند اســت که این پروژه با بهره‌برداری از سیستم اسکادا در روز صنعت برق آغاز می‌شود.

وی با اشاره به تغییر استراتژیک در مدیریت توزیع گفت: امسال کنترل هوشمند شبکه از راه دور را به طور جدی دنبال می‌کنیم.

سهرابی بیدار با بیان اینکه مشترکین برق استان همراهی خوبی در بخش‌های مختلف با این شرکت داشته‌اند، گفت: ۷۰ درصد مشــترکین خانگی ما در روزهای عادی و حدود ۹۰ درصد در تابســتان و پیک بار الگوی مصرف برق را در اســتان رعایت می‌کنند.

ســهرابی بیدار با بیان اینکه امیدواریم این سرمایه ملی را پاس بداریم و از پیک ســال ۱۴۰۱ نیز به سلامت عبور کنیم، افزود: در بخش‌های مختلف شــرکت، کار مطالعاتی صورت خواهد گرفت و نقاط قــوت، ضعف، بهبــود و همچنین تهدیدات و فرصت‌ها شناسایی شــود تا بتوانیم با قوت‌ها به ضعف‌ها غلبه و با اســتفاده از فرصت‌ها و رفع تهدیدات نسبت به دستیابی به اهداف و رشــد شاخص‌ها و افزایش ســطح خدمات به مردم حرکت کنیم.

مدیرعامل شرکت آب و فاضلاب استان:

با ادامه روند فعلی فشار آب افت می کند

مدیرعامل شرکت آب وفاضلاب استان همدان گفــت: فعلا برنامه‌ای برای قطعــی آب در همدان نداریم، ولی کاهش فشــار آب در ســاعات پایانی شب در حال انجام است.

فرهــاد بختیاری‌فر افزود: ذخیره کنونی ســد ۵.۹ میلیون متر مکعب اســت که در مقایسه با سال‌های قبل وضعیت مطلوبی ندارد.

وی گفــت: وضعیــت آب بــا توجــه بــه بارندگی‌هــا نگران‌کننــده اســت کــه امیدواریــم در روزهــای آینــده شــاهد بارندگی‌هــای قابــل توجهــی باشــیم.

مدیرعامل شرکت آب وفاضلاب استان همدان بیان کرد: روزهای عادی فشار شبکه از ساعت ۲۳ تا ۵ صبح تعدیل می‌شود.

بختیاری فر در ادامــه گفت: در ماه مبارک رمضان برای بهره مندی مردم روزه دار افت فشــار آب تا ساعت ۴ صبح است.

وی افزود: در روزهای گذشته علیرغم اسکان قابل توجه مســافران در استان شــاهد مدیریت مصرف بودیم از مردم خواســت همچنــان این مهم را در دستور کار خود قرار دهند.

مدیرعامــل شــرکت آب وفاضــلاب اســتان همدان گفــت: امیدواریــم وضعیــت بارش‌هــا بــه گونــه‌ای باشــد کــه بتــوان تامیــن و توزیــع آب را مدیریــت کــرد هــر چنــد همچنــان از شــهروندان تقاضــای مدیریــت مصــارف را داریــم تــا بــه خوبــی از ایــن پیــک عبــور کنیــم.

بختیاری فــر در خصوص آبرســانی از تالوار نیز اظهار امیــدواری کرد که آب تالــوار خردادماه به همدان برسد.

وی گفت: در حــال حاضر ۱۶۵۰ لیتر در ثانیه آب تولید می‌شود و مصرف نیز متعادل است.

معاون بهره‌برداری شــرکت آب و فاضلاب استان همدان هم گفت: فعلا قطعی آب در برنامه نیســت اما مــردم باید مصارف را مدیریــت کنند تا دچار کمبود نشویم.

حمیدرضا نیکــداد با بیان اینکــه وضعیت آب با توجه به بارندگی‌ها نگران‌کننده اســت، اظهار کرد: ذخیره کنونی ســد ۵.۹ میلیون متر مکعب است که در مقایسه با سال‌های قبل این حجم از آب در سد بی‌سابقه است.

وی بــا تاکیــد بــر اینکــه وضعیــت بارش‌هــا طــی ســال آبــی جــاری خــوب نبــود گفــت: بــا وجــود اینکــه انتظــار داشــتیم در بهــار بــارش داشــته باشــیم، امــا تــا ۱۶ فروردیــن بارش‌هــا چشــمگیر نبــوده اســت و امیدواریــم در روزهــای آینــده بارندگی‌هــای قابــل توجهــی باشــد.

معاون بهره‌برداری شــرکت آب و فاضلاب استان همدان عنوان کرد: هواشناسی حداقل تا هفته آینده چیزی از بارش گزارش نکرده اما امیدواریم عنایت خداوند شامل شــود و بارندگی‌ها به یکباره زمین را سیراب کند.

نیکداد خاطرنشان کرد: مصرف آب در اواخر سال ۱۴۰۰ و هفته‌های نخســت ۱۴۰۱ افزایشی بود که پیش‌بینی می‌شد ناشی از حضور مسافران باشد اما اکنون وضعیت خوبی در مصرف داریم.

بازار

سه هزار تن برنج در بازار همدان توزیع خواهد شد

معــاون توســعه بازرگانــی و صنایــع تبدیلــی ســازمان جهــاد کشــاورزی اســتان همــدان از توزیــع ســه هزارتــن برنــج در مــاه رمضــان در اســتان خبــر داد.

حسین فضلــی گفــت: از هشــت هــزار تــن برنج ســهمیه اســتان همــدان مقــدار پنــج هــزار تــن توزیــع شــده و ســه هــزار تــن باقــی مانــده در مــاه رمضــان توزیــع خواهــد شــد.

او در ادامــه گفــت: ســه هــزار تــن ســهمیه شــکر اســتان همــدان هــم در بیــن اصنــاف و خانوارهــای همدانــی توزیــع شــده اســت.

به گفته معاون توســعه بازرگانی و صنایع تبدیلی ســازمان جهاد کشاورزی ســه هزار و ۵۰۰ تنی روغن برای مصرف خانوارها و صنوف در اســتان همدان توزیع و عرضه شده است.

فضلی در باره تامین مرغ اســتان همدان نیز گفت: در ســه ماهه منتهی به سال گذشــته ۱۱ میلیون و ۵۰۰ هزار قطعه جوجه ریزی صورت گرفته است که سه میلیون و ۸۰۰ هزار قطعه از جوجه ریزی‌ها در بهمن ماه و ســه میلیــون و ۵۴ هزار قطعه در اسفندماه انجام گرفته شده است.

مرغ مورد نیاز مردم استان همدان در ماه رمضان تأمین است

رئیــس اتحادیه مرغ و ماهی همدان گفت: هیچ گونه کمبودی در تامین مرغ مورد نیاز مردم در ماه رمضان وجود ندارد.

جواد عاشــوری در گفت‌وگو با تسنیم در همدان، با بیان اینکه در ایام نوروز روزانه بیش از ۷۰ تن مرغ گرم در بازار عرضه می‌شــد، تصریح کرد: این توزیع برای ایام ماه رمضان هم ادامه دارد.

وی با تاکید بر اینکه وضعیت جوجه‌ریزی‌ها خوب است، عنوان کرد: در صورت نیاز مرغ منجمد هم در فروشگاه‌ها عرضه می‌شود.

رئیــس اتحادیه مرغ و ماهی همدان با بیان‌اینکه قیمت مرغ در ماه رمضان تغییری نخواهد کرد، گفت: نرخ مصوب هر کیلو مرغ گرم ۳۱ هزار تومان است.

عاشوری افزود: در برخی واحدها به خاطر فضای رقابتی مرغ گرم به نرخ کمتر از مصوب عرضه می‌شود.

وی با اشاره به اینکه بازرسان ما به صورت روزانه در بازار حضور دارند و وضعیت عرضه و قیمت‌هــا را رصد می‌کنند، تصریح کرد: مردم در صورت مشــاهده هر گونه تخلف به سامانه ۱۲۴ گزارش دهند.

رئیــس اتحادیــه مــرغ و ماهــی همــدان بــا بیــان اینکــه بــر اســاس میــزان تقاضــا، مــرغ وارد بــازار می‌شــود، اظهــار داشــت: در حــال حاضــر وضعیــت عرضــه و تقاضــا متعــادل اســت.

عاشــوری بــه وضعیــت بــازار تخم‌مــرغ اشــاره کــرد و گفــت: هــر کیلــو تخم‌مــرغ بــا نــرخ مصــوب ۲۲ هــزار و ۵۰۰ تومــان بــه مصــرف کننــده عرضــه می‌شــود.

وی بــا تاکیــد بــر اینکــه عرضــه تخم‌مــرغ بــه صــورت شــانه‌ای و دانــه‌ای ممنــوع اســت، تصریــح کــرد: نــرخ مصــوب هــر کیلــو تخم‌مــرغ در درب مرغــداری ۱۹ هــزار تومــان و در عمــده فروشــی‌ها ۱۹ هــزار و ۵۰۰ تومــان اســت.

آگهی مزایده عمومی واگذاری مجموعه ایثار ۲

(تالار پذیرایی، سالن ورزشی، آمفی‌تئاتر و واحدهای اقامتی)

مؤسسه ایثار استان همدان جهت بهره‌برداری برای مدت ۲ سال (نوبت دوم)

نام و نشانی مزایده‌گزار: مؤسسه فرهنگی،ورزشی و توانبخشی ایثار استان همدان انتهای بلوار ارم - جنب استخر شهدای غواص - ساختمان موسسه ایثار

نوع و مبلغ تضمین شرکت در مزایده:

موضوع مزایده	شماره درج در سامانه	مبلغ تضمین شرکت در مزایده (ریال)	مبلغ پایه ماهیانه (ریال)
مجموعه ایثار ۲ (تالار، سالن ورزشی، آمفی‌تئاتر و واحد های اقامتی)	۵۰۰۱۰۹۳۱۱۶۰۰۰۰۰۷	۱/۳۷۰/۰۰۰/۰۰۰	۱/۶۳۰/۰۰۰/۰۰۰

*لازم است مبلغ تضمین را به صورت ضمانت‌نامه بانکی بدون قید و شرط یا رسید واریز نقدی به حساب شماره ۰۲۰۳۳۳۲۹۹۵۰۰۰ نزد بانک دی به نام مؤسسه فرهنگی ورزشی و توانبخشی ایثار قابل واریز در تمامی شعب بانک دی ارائه گردد.

توضیحات:

تمامی مراحل برگزاری مزایده از دریافت اسناد مزایده تا ارائه پیشنهاد مزایده‌گران و بازگشایی پاکت ها از طریق درگاه سامانه تدارکات الکترونیکی دولت (ستاد) به آدرس www.setadiran.ir انجام خواهد شد و لازم است مزایده گران در صورت عدم عضویت قبلی، مراحل ثبت‌نام در سایت مذکور و دریافت گواهی امضاء الکترونیکی را جهت شرکت در مزایده محقق سازند.

*تاریخ انتشار مزایده در سامانه: تاریخ ۱۴۰۱/۰۱/۱۶ و به شماره فوق درج در سامانه می‌باشد.

*مهلت زمان تحویل اسناد مزایده: از ساعت ۸ صبح روز سه‌شنبه مورخ ۱۴۰۱/۰۱/۱۶ و تا ساعت ۱۶ روز چهارشنبه مورخ ۱۴۰۱/۰۱/۲۴ از طریق سامانه تدارکات الکترونیکی دولت می‌باشد.

*مهلت آپلود اسناد و ارائه پیشنهاد: از ساعت ۸ روز سه شنبه مورخ ۱۴۰۱/۰۱/۱۶ تا ساعت ۹ صبح روز دوشنبه مورخ ۱۴۰۱/۰۲/۰۵ از طریق سامانه تدارکات الکترونیک دولت می‌باشد.

*زمان بازگشایی پاکت‌ها: روز دوشنبه مورخ ۱۴۰۱/۰۲/۰۵ ساعت ۱۱ ظهر از طریق سامانه تدارکات الکترونیک دولت و به نشانی تهران - خیابان موسوی شمالی - خیابان برفروشان - پلاک ۲۰ می‌باشد.

محل تحویل پاکت‌های تضمین به یکی از دو نشانی ذیل می‌باشد:

*تهران - خیابان طالقانی - خیابان موسوی شمالی - خیابان برفروشان - پلاک ۲۰

*همدان - انتهای بلوار ارم - جنب استخر شهدای غواص - ساختمان مجتمع توانبخشی ایثار

*اطلاعات تماس سامانه ستاد جهت انجام مراحل عضویت در سامانه: مرکز تماس ۱۴۵۶-۰۲۱

*تلفن تماس جهت کسب اطلاعات: ۳۸۲۱۸۶۵۰-۰۸۱ و ۰۹۳۸۸۱۱۰۹۰۰

*تذکر: هزینه درج آگهی و حق‌الزحمه کارشناسی بر عهده برنده مزایده خواهد بود.

مدیریت مؤسسه فرهنگی، ورزشی و توانبخشی ایثار

Qatar 2022

پیشنهادات تیم ملی برای دیدارهای دوستانه

سرمربی تیم ملی فوتبال کشورمان درخواست کرده تیم ملی قبل از جام جهانی با تیم‌های قوی بازی دوستانه برگزار کند.
پس از انجام قرعه کشـــی جام‌جهانی ۲۰۲۲ قطر، مشخص شد تیم ملی فوتبال ایران در گروه دوم ایـــن رقابت ها باید به مصاف انگلیس، آمریکا و برنده دیدار پلی آف ولز- اســـکاتلند و اوکراین برود.
فدراســـیون فوتبال درصدد است برای آماده‌ســـازی تیم ملی جهت حضور در این رقابت‌ها شاگردان دراگان اسکوچیچ در چند بازی دوستانه به میدان بروند.
سرمربی تیم ملی فوتبال کشورمان درمورد وضعیت دیدارهای دوستانه این تیم اظهار داشت: منتظر بودیم تا این قرعه‌کشی انجام شود و پس از شناخت رقیبان، برای دیدارهای دوستانه، حریفانی را انتخاب کنیم که از لحاظ سبک بازی باحریفان‌مان در جام‌جهانی نزدیک باشند. در روزهای آینده با فدراســـیون جلسات متداومی خواهیم داشت وهرکاری از دست مان بربیاید انجام می‌دهیم تا تدارکات و آماده‌سازی تیم به خوبی انجام شود.

آغاز مرحله دوم بلیت فروشی جام جهانی

رسانه قطری از جزئیات فروش بلیت جام جهانی ۲۰۲۲ و زمان آغاز مرحله دوم آن خبر داد. نشـــریه «الشرق» قطر خبر داد مرحله دوم بلیت فروشی مسابقات جام جهانی ۲۰۲۲ قطر امروز از ســـاعت ۱۱ به وقت محلی(۱۲:۳۰ به وقت تهران) آغاز می شود و هواداران فوتبال می توانند شانس خود را برای خرید بلیت جام جهانی امتحان کنند.
در مرحله نخســـت بلیت فروشی ۱۷ میلیون درخواســـت برای خرید بلیت جام جهانی ثبت شـــد که در نهایت ۸۰۰ هزار نفر از میان درخواست کنندگان به قید قرعه صاحب بلیت جام جهانی شدند.
طبق اعلام فیفا در مرحله دوم هم هواداران فوتبال باید به سرعت برای درخواست بلیت ثبت نام کنند و در نهایت بعد از پایان مهلت ثبت نام دوباره قرعه کشـــی انجام می‌شـــود تا به قید قرعه خریداران بلیت مشخص شوند.
تیم ملی فوتبال کشـــورمان در جام جهانی ۲۰۲۲ در گروه دوم با تیم های آمریکا، انگلیس و برنده دیدار پلی آف اروپا رقیب شـــد. پیش بینی ها حاکی از آن است که در جام جهانی قطر بیش از نیم میلیون ایرانی در این تورنمنت فوتبالی حضور پیدا کنند.

نقش پررنگ مربیان بومی در جام جهانی

۲۰ تیـــم از ۲۹ تیم حاضر در جام جهانی بـــا مربیان داخلی خود در جام جهانی به میدان خواهند رفت.
به گزارش ایسنا، مراسم قرعه کشی جام جهانی ۲۰۲۲ قطر با حضور ۲۹ تیم در دوحه برگزار شـــد و تیم‌های ملی از جمله ایران رقبای خود را بـــرای رقابت‌هایی که در آبان و آذر ۱۴۰۱ برگزار می‌شود، شناختند و از هم اکنون برنامه‌ریزی های خود را آغاز خواهند کرد.
از نـــکات جالب در ۲۹ تیم حاضر در این رقابت‌ها، باید بـــه نقش پررنگ مربیان داخلی در هدایت تیم‌های ملی خود اشاره کرد. تیم‌های قدرتمند جهان از جمله آلمان، انگلیس، اسپانیا، فرانســـه، هلند، پرتغال، برزیل، آرژانتین و حتی چندین تیم آفریقایی با مربیان داخلی خود در این رقابت‌ها حاضر شده‌اند.
تیم‌هایی مانند ایران، لهســـتان، اکوادور، غنا، تونس، آمریکا، اروگوئه، صربســـتان و ... نیز با مربیانی وارد رقابت‌ها شـــده‌اند که تا پیش از این رزومه چندان قدرتمندی نداشـــتند و برای نخست بار سرمربیگری یک تیم ملی را هدایت می‌کنند.

یادداشت

خیز باند سعودی-اماراتی علیه تیم های ایرانی

پروژه کنار زدن باشگاه‌های ایران از «لیگ نخبگان» در آسیا توسط باند سعودی-اماراتی کلید خورد.
کنفدراســـیون فوتبال آســـیا هفته گذشته یک جلسه سرنوشت ســـاز با حضور مهدی تاج رئیس اســـبق فدراسیون فوتبال کشـــورمان به عنوان نائب رئیس فعلی AFC برگزار کرد تا مهمترین تصمیم تاریخ فوتبال آســـیا برای درآمدزایی بیشـــتر باشگاه های پرهوادار قاره کهن گرفته شود.
به گزارش خبرگزاری فارس، مهمترین تصمیم کمیته اجرایی AFC ایجاد لیگی جدید در ســـطح فوتبال آســـیا با عنوان «لیگ نخبگان» بود که تقریبا کپی از پروژه «سوپر لیگ اروپا» اســـت. اما این تفاوت که پروژه سوپر لیگ اروپا از سوی رئال، یوونتوس و بارسلونا طرح ریزی شد و به نوعی کودتایی علیه یوفا بود اما پروژه «لیگ نخبگان» در آسیا از سوی خود شیخ سلمان رئیس AFC پیشنهاد شده تا درآمدزایی باشگاه های برتر قاره بهبود یابد.
در جلســـه هفته گذشته مقرر شـــد نمایندگان فدراسیون های عربســـتان، امارات، قطر و ازبکســـتان تشکیل دهنده کارگروهی برای تصمیم گیری درباره باشگاه های غرب آسیا در زمینه «لیگ نخبگان» باشـــند. ایران کرسی در این کارگروه نداشت تا تصمیم گیرنده آینده پولی باشـــگاه های ایران به دست ســـعودی ها و اماراتی ها باشد و باند سعودی واماراتی بدنبال دسیسه چینی برای کنار زدن تیم‌های ایرانی از این لیگ هستند.
ایران به عنوان یکی از قدرت های فوتبال آســـیا بدون شـــک باید در لیگ نخبگان جایگاه داشـــته باشد و در کنار عربستان در غرب آسیا به عنوان قطب فوتبال آسیا به شمار می آید. اما کم کاری ها و تنها حضور فیزیکی مهدی تاج در جلســـه AFC به نظر می رسد باعث شود باشگاه های ایران ضربه بزرگی از درآمدزایی در فوتبال آسیا ببینند.
طبق گزارش نشـــریه «الاتحاد» امارات، کنفدراسیون فوتبال آسیا مقرر کرده تا ۴ فدراسیون تعیین شده (عربســـتان، امارات، قطر و ازبکستان) وظیفه تشکیل «لیگ نخبگان» را برعهده بگیرند.
این نشـــریه معتبر اماراتی در ادامه مدعی شـــد: در «لیگ نخبگان» تنها باشگاه هایی حضور دارند که از ابتدا لیگ فوتبالشـــان حرفه ای بوده اســـت. ۴ لیگ معتبـــر در غرب امارات، عربستان، قطر و ازبکستان هستند. بعید به نظر می رسد که کنفدراسیون فوتبال آسیا باشگاه های لیگ های دیگر غرب آسیا را وارد مسابقات «لیگ نخبگان» کند.
با این ادعای نشـــریه اماراتی زنگ خطر برای باشـــگاه های بزرگ فوتبال کشورمان یعنی اســـتقلال، پرسپولیس، ســـپاهان و تراکتور و دیگر تیم ها به صدا درآمده است. اگر ادعای رســـانه اماراتی محقق شود بدون شک باشگاه های ایران از یک منبع درآمد سرشار محروم می شوند.
محرومیت باشگاه های ایران از حضور در «لیگ نخبگان» بدون شک آینده مالی این باشگاه ها را به خطر می اندازد. مخصوصا اینکه باشـــگاه های اســـتقلال و پرسپولیس به شدت از مشـــکل مالی رنج می برند و حضورشـــان در سوپر لیگ آســـیا باعث خواهد شد تا اغلب مشکلاتشـــان برطرف شود. اما به نظر می رسد غفلت فدراسیون فوتبال در ابتدا باعث شده اســـت تا ایران بدون کرسی بماند و شاید در آینده باشـــگاه های ایرانی از درآمد این لیگ تازه تاسیس محروم شوند.

در لیگ دسته دوم کشور

پاس بازی برده را مساوی کرد

عکس: PTFBU.COM / امیر احمدی

تیـــم فوتبال پاس همـــدان در هفته هجدهم لیگ دسته دوم کشور بازی برده را در دقایق پایانی مساوی کرد. هفته هجدهم رقابت‌های لیگ دسته دوم قهرمانی باشگاه‌های کشور جام آزادگان در گروه دوم با انجام ۶ بازی در شهرهای مختلف دنبال شد که در این هفته تیم‌های ون پارس نقش جهان اصفهان وشهید قندی یزد مقابل حریفان خود به پیروزی رسیدند و ۴ بازی نیز با نتیجه مساوی به پایان رسید.
در ایـــن هفته از رقابت‌ها تیم فوتبال پاس همدان در دیداری انتقامی میزبان صدرنشـــین مسابقات شاهین بندرعامری بود. این بـــازی بعد از افطار و با حضور تماشاگران در ورزشـــگاه شهید حاجی‌بابایی مریانج با قضاوت فرزاد منصوری، فرشـــید ساعدی و جلال محمدی برگزار شد.
پس از حدود دو ســـال سرانجام ستاد مبارزه با کرونا مجوز حضور تماشاگران در ورزشگاه‌ها را آزاد کرد و پاسی‌ها با تشویق تماشاگران خونگرم خود بازی را توفانی آغاز کردند و در همان دقایق نخســـت عرصه را بر حریف صدرنشین خود تنگ کردند.
ســـرمربی تیم فوتبال پاس پس از تعطیلات نوروزی با ترکیب میلاد پورقلی، محمد عنایتی، فرشاد امامی، رضا کاشفی، مسعود رمضانی، محسن وفائی، عباس کندل، مهرداد علیزاده، وحید نعمتی، علی محمدی و امیر علیدادی تیم خود را به میدان فرستاد.
بازیکنان پاس بازی را توفانـــی آغاز کردند از همان دقایق نخســـت عرصه را بر حریف بوشـــهری تنگ کردند و توان و قدرت خود را به رخ حریف کشیدند. شـــاهین بندرعامری که پاس قعر جدولی را دســـت کم گرفته بود خیلی زود قافیـــه را باخت و در برابر بازی هوشـــمندانه شاگردان سیامک فراهانی غافلگیر شد و در همان ۱۵ دقیقه نخســـت دوبار دروازه‌اش باز شد. حملات پاس با تشـــویق هواداران از همان دقایق نخست آغاز شد و هنوز تیم میهمان خود را در زمین پیدا نکرده بود که مسعود رمضانی مهاجم بومی پـــاس در دقیقه ۶ به دنبال یورش بازیکنان به دروازه شـــاهین موفق شد قفل دروازه را باز کند و با شلیک تیر نخست شاهین را زخمی کرد.
شـــاگردان مهدی کریمیان که هنوز در شوک این گل بودند بار دیگـــر در دقیقه ۱۵ بازی دومین گل را نیز دریافت کردند تا شب تلخی را در انتظار داشته باشد. محسن وفائی دیگر بازیکن همدانی از غفلت مدافعان شـــاهین نهایت سود را برد و با زیبایی گل دوم را به ثمر رســـاند تا پاس شب خوشـــی را در پیش داشته باشد.
پاس که به پیروزی در این بازی ســـخت نیاز داشت پس از زدن دو گل ســـیراب شـــد و عقب نشست تا بازی متعال شود و نیمه نخست با برتری دو بر صفر پاس به پایان رسید.
با شـــروع نیمه دوم شـــاهین به خود آمد و خود را مهیای پرواز کرد. شـــاگردان کریمیان در نیمه دوم از عقب‌نشینی میزبان نهایت سود را بردند و حملاتی را روی دروازه پاس تدارک دیدند. تیم پاس که امیدوار به پیروزی بود سعی در کنترل بازی داشت و تا دقایق پایانـــی نیز موفق بود اما در نهایـــت در دقایق پایانی مقاومت پاس فرو ریخت و شـــاهین با پروازی بلند موفق شـــد بازی باخته را به تساوی بکشاند. در این دیدار ابتدا مهاجم اســـبق تیم پاس که در ترکیب تیم شاهین حضور داشـــت گل نخست را به ثمر رساند ومقـــداد اکبر خـــواه در دقیقه ۸۵ گلزنی کرد.
شاهین با این گل به بازی برگشت و با امیدواری بیشـــتر دقایق پایانی را دنبال کرد و بر شـــدت حملات خود افـــزود. اما پاس برخلاف تیم میهمان تلاش کرد با دفاع چند لایه با چنگ و دنـــدان از پیروزی خود دفاع کند که در اجرای این تاکتیک ناکام ماند ودر وقت‌های تلف شده صادق رضائی در دقیقه ۹۳ از اشتباه مدافعان پاس نهایت سود را برد و موفق شد گل تســـاوی شاهین را به ثمر برســـاند. و شاهین با کسب نتیجه مســـاوی از شکست تلخ در دامنه الوند نجات یافت و پاس همدان که خود را در یک قدمی فتحی بزرگ می‌دید ســـرانجام به مساوی رضایت داد تا با یک امتیاز بیشـــتر بالاتر از عقاب قرار بگیرد و به بقا در لیگ امیدوار باشد هر چند هنوز کابوس سقوط به طور جدی این تیم قدیمی را تهدید می‌کند.

پس از حدود دو سال سرانجام ستاد مبارزه با کرونا مجوز حضور تماشاگران در ورزشگاه‌ها را آزاد کرد و پاسی‌ها با تشویق تماشاگران خونگرم خود بازی را توفانی آغاز کردند و در همان دقایق نخست عرصه را بر حریف صدرنشین خود تنگ کردند.

در دیگر دیدارهای این هفته تنها دو تیم ون‌پارس و شـــهید قندی موفق به کســـب پیروزی شـــدند و سایر دیدارها به تساوی کشیده شد.
تیم فوتبال ون‌پـــارس نقش جهان اصفهان دو بر یک اترک بجنورد را شکست داد و شهید قندی یزد نیز با یک گل موفق شد مس نوین کرمان را مغلوب کند. در این هفته تیم‌های شهرداری نوشهر مقابل اسپاد تهران و فولاد نوین خوزستان برابر خلیج فارس ماه‌شهر به تساوی بدون گل رضایت دادند تیم فوتبال عقاب نیز مقابل نود ارومیه یک بر یک متوقف شد. پس از گذشت ۱۸ هفته از این رقابت‌ها شاهین بندرعامـــری با ۳۷ امتیاز یکه‌تـــاز جدول رده‌بندی اســـت و اسپاد تهران با ۳۱ امتیاز در جای دوم قرار دارد و دو تیم شـــهید قندی یزد و ون‌پارس نقش جهان اصفهان نیز با ۳۰ امتیاز به طور مشـــترک در رده ســـوم قرار دارند. در انتهای جدول سقوط گل ریحان البرز قطعی است و برای معرفی دومین تیم ســـقوط کرده تیم‌های عقاب تهران، پاس همدان، اترک بجنورد و مـــس نوین کرمان از کاندیداهای سقوط به شمار می‌روند که در این بین دو تیم پاس و عقاب بیش از هر تیم دیگری کابوس ســـقوط را احساس می‌کنند.
تیم فوتبال پـــاس همدان در هفتـــه نوزدهم لیگ دوشنبه هفته آینده ۲۲ فروردین راهی شیراز خواهد شد تا با مهیار ایمان سبز دیدار کند.

جدول رده بندی لیگ دسته دوم گروه B هفته هجدهم

ردیف	نام تیم	بازی	برد	مساوی	باخت	زده	خورده	تفاضل	امتیاز
۱	شاهین بندر عامری	۱۸	۱۱	٤	۳	۲۸	۱۵	+۱۳	۳۷
۲	اسپاد تهران	۱۸	۹	٤	۵	۲۰	۱۵	+۵	۳۱
۳	شهید قندی یزد	۱۸	۸	۶	٤	۲۲	۱۳	+۹	۳۰
٤	ون پارس نقش جهان	۱۸	۷	۹	۲	۱۹	۱۱	+۸	۳۰
۵	فولاد نوین اهواز	۱۸	۷	۸	۳	۱٤	۶	+۸	۲۹
۶	نود ارومیه	۱۷	۷	۷	۳	۲۰	۱۲	+۸	۲۸
۷	خلیج فارس بندرماهشهر	۱۸	۷	۷	٤	۱۹	۱۱	+۸	۲۸
۸	ایمان سبز شیراز	۱۸	۶	٤	۸	۹	۱۲	-۳	۲۲
۹	شهرداری نوشهر	۱۸	۵	۶	۷	۱۹	۱۸	+۱	۲۱
۱۰	مس نوین کرمان	۱۸	۵	۵	۸	۱۶	۲۰	-٤	۲۰
۱۱	اترک بجنورد	۱۸	۶	۲	۱۰	۱۳	۱۷	-٤	۲۰
۱۲	پاس همدان	۱۷	٤	۶	۷	۲۰	۲۶	-۶	۱۸
۱۳	عقاب تهران	۱۸	۳	۸	۷	۱۲	۱۶	-٤	۱۷
۱٤	گل ریحان البرز	۱۸	۱	۲	۱۵	۵	٤٤	-۳۹	۵

ورزش درمادستان

ملابداغ قهرمان جام نوروزی بابانظر رزن

مسابقات فوتسال جام نوروز روستای بابانظر با رعایت پروتکل های بهداشتی در سالن ورزشی شهید عابدی طاهر بابانظر انجام گردید .
مســـابقات با شـــرکت تعداد ۹ تیم از ۷ روستای چهاربلاغ ،به یاد محمود ملابداغ ،سیتی قینرجه ،آریا بابانظر ،تپه دیبی ،پارسیا مزرعه دیمور ،دهیاری بابانظر ،گندوز وفروشـــگاه عابدی بابانظر برگزار شد.و تیم های شرکت کننده به مصاف هم رفتند. در پایان تیم‌های قینرجه و ملابداغ به مســـابقه فینال و تیم‌های آریا بابانظر و چهار بلاغ به مسابقه رده بندی راه یافتند که در نهایت تیم به یاد محمود ملابداغ به مقام قهرمانی رسید وتیم‌های سیتی قینرجه وآریا بابانظر به مقام دوم و ســـوم دست پیدا کردند .در پایان این مسابقات با اهدا کاپ ، مدال و جوایز از تیم‌های برتر تقدیر بعمل آمد .

شهدای الفاوت قهرمان فوتبال جام نوروز جوکار

مسابقات فوتبال جام نوروز بخش جوکار شهرستان ملایر با قهرمانی تیم شهدای الفاوت در زمین فوتبال روستای الفاوت به پایان رسید.
در راستای توسعه ورزش در روستاها , جذب جوانان و فرزندان روستایی به ورزش و جذب اســـتعدادهای برتر یک دوره مسابقات فوتبال به میزبانی روســـتای الفاوت از توابع بخـــش جوکار این شهرســـتان به همت هیئت روســـتایی و بازی هـــای بومی محلی و همکاری مســـئول نمایندگی اداره ورزش و جوانان بخش جوکار , دهیاری و شورای روستای مذکور برگزار شـــد . ۸ تیم از بخش جوکار و روســـتاهای تابع این بخـــش در این دوره از مسابقات شـــرکت کردند که در نهایت تیم‌های شهدای الفاوت و شهید سلیمانی روســـتای منگاوی با غلبه بر حریفان خود به فینال این مسابقات راه یافتند. در بازی فینال تیم شـــهدای روســـتای الفاوت توانست در یک بازی حساب شده و جذاب با غلبه بر تیم شهید سلیمانی روستای منگاوی قهرمانی این دوره از مسابقات را از آن خود کند . در پایان و طی مراسمی به پاس قدر دانی از زحمات و تلاشهای تیمهای شرکت کننده با اهداء حکم و کاپ قهرمانی از آنها تجلیل و تقدیر به عمل آمد.

شهدای جوزان قهرمان فوتبال بخش مرکزی ملایر

مسابقات فوتبال جام نوروز بخش مرکزی شهرستان ملایر با قهرمانی تیم شهدای جوزان در زمین فوتبال روستای پیهان به پایان رسید .
یک دوره مسابقات فوتبال با نام جام نوروز با هدف استعداد یابی در بین جوانان روستایی و ایجاد انگیزه در جذب آنها به ورزش به همت هیأت روســـتایی و بازی های بومی محلی و همکاری هیأت فوتبال شهرستان ملایر و مســـئول نمایندگی اداره ورزش و جوانان , بخشـــدار و شورای بخش زند و مرکزی به میزبانی روستای پیهان در زمین خاکی این روستا برگزار شد .
۱۰ تیم از روستاهای بخش زند و مرکزی در این دوره از مسابقات شرکت کردند و برای کسب مقام و رتبه برتر آن در دیدارهایی دوستانه و جذاب به مصاف هم رفتند.
دو تیم شهدای جوزان و وحدت پیهان با شکست حریفان خود به فینال راه یافتند که در بازی فینال تیم شهدای جوزان توانست تیم وحدت پیهان را شکست دهد و جام نوروز بخش مرکزی را بالای سر ببرد .
در پایان و طی مراسمی با حضور مسئولین حاضر در مراسم اختتامیه این مســـابقات با اهداء حکم و کاپ قهرمانی از تیمهای برتر تجلیل و تقدیر به عمل آمد.

هیأت موضوع قانون تعیین تکلیف وضعیت ثبتی اراضی و ساختمان های فاقد سند رسمی
آگهی موضوع ماده ۳ قانون و مـــاده ۱۳ آیین‌نامه قانون تعیین تکلیف وضعیت ثبتی و اراضی و ساختمان‌های فاقد سند رسمی
برابر رأی شماره ۱۴۰۰۶۰۳۲۶۰۰۹۰۰۱۱۱۹ مورخه ۱۴۰۰/۱۲/۰۸ هیأت موضوع قانون تعیین تکلیف وضعیت ثبتی اراضی و ســـاختمان‌های فاقد سند رسمی مستقر در واحد ثبتی حوزه ثبت ملک فامنین تصرفـــات مالکانه بلامعارض متقاضی آقای محمد زارعی فرزند نقی به شماره شناســـنامه ۷۴۶ صادره از قهاوند در یک قطعه زمین زراعی به مساحت ۴۵۱۴۹/۱۵ مترمربـــع از پلاک ۱۲۳ اصلی واقع در بخش پنج همدان اراضی روســـتای امامزاده پیرنهان خریداری از مالک رسمی آقایان علی رازقی و براتعلی ساجدی و حسین نجفی و عباس ساجدی و حسن سلیمانی محرز گردیده است. لذا به منظور اطلاع عموم مراتب در دو نوبت به فاصله ۱۵ روز آگهی می‌شود، در صورتی که اشخاص نسبت به صدور ســـند مالکیت متقاضی اعتراضی داشته باشند می‌توانند از تاریخ انتشار اولین آگهی به مدت دو ماه اعتراض خود را به این اداره تسلیم و پس از اخذ رسید، ظرف مدت یک ماه از تاریخ تسلیم اعتراض، دادخواست خود را به مراجع قضایی تقدیم نمایند. بدیهی است در صورت انقضای مدت مذکور و عدم وصول اعتراض طبق مقررات ســـند مالکیت صادر خواهد شد. (م الف ۳۳۶)
تاریخ انتشار نوبت اول: ۱۴۰۱/۰۱/۱۶
تاریخ انتشار نوبت دوم: ۱۴۰۱/۰۱/۳۱
رضا بیات – رئیس اداره ثبت اسناد و املاک فامنین

هیأت موضوع قانون تعیین تکلیف وضعیت ثبتی اراضی و ساختمان های فاقد سند رسمی
آگهی موضوع ماده ۳ قانون و مـــاده ۱۳ آیین‌نامه قانون تعیین تکلیف وضعیت ثبتی و اراضی و ساختمان‌های فاقد سند رسمی
برابر رأی شماره ۱۴۰۰۶۰۳۲۶۰۰۹۰۰۱۱۸۳ مورخه ۱۴۰۰/۱۲/۲۱ هیأت موضوع قانون تعیین تکلیف وضعیت ثبتی اراضی و ســـاختمان‌های فاقد سند رسمی مستقر در واحد ثبتی حوزه ثبت ملک فامنین تصرفات مالکانه بلامعارض متقاضی آقای سید امیر باقری فرزند ســـید ابوالفضل به شماره شناســـنامه ۷۷۳ صادره از در یک باب خانه به مساحت ۲۵۰ مترمربع قســـمتی از پلاک فرعی از پلاک ۱۰۴/۱۳۵۵ اصلی واقع در بخش پنج همدان حوزه ثبت ملک فامنین خریداری از مالک رسمی آقای احمد راسخی محرز گردیده است. لذا به منظور اطلاع عموم مراتب در دو نوبت به فاصله ۱۵ روز آگهی می‌شود، در صورتی که اشـــخاص نسبت به صدور سند مالکیت متقاضی اعتراضی داشته باشند می‌توانند از تاریخ انتشار اولین آگهی به مدت دو ماه اعتراض خود را به این اداره تسلیم و پس از اخذ رسید، ظرف مدت یک ماه از تاریخ تسلیم اعتراض، دادخواست خود را به مراجع قضایی تقدیم نمایند. بدیهی اســـت در صورت انقضای مدت مذکور و عدم وصول اعتراض طبق مقررات سند مالکیت صادر خواهد شد. (م الف ۲)
تاریخ انتشار نوبت اول: ۱۴۰۱/۰۱/۱۶
تاریخ انتشار نوبت دوم: ۱۴۰۱/۰۱/۳۱
رضا بیات – رئیس اداره ثبت اسناد و املاک فامنین

هیأت موضوع قانون تعیین تکلیف وضعیت ثبتی اراضی و ساختمان های فاقد سند رسمی
آگهی موضوع ماده ۳ قانون و ماده ۱۳ آیین‌نامه قانون تعیین تکلیف وضعیت ثبتی و اراضی و ساختمان‌های فاقد سند رسمی
برابر رأی شـــماره ۱۴۰۰۶۰۳۲۶۰۰۸۰۰۰۸۱۳ هیأت موضوع قانـــون تعیین تکلیف وضعیت ثبتی اراضی و ســـاختمان‌های فاقد سند رسمی مستقر در واحد ثبتی حوزه ثبت ملک رزن تصرفات مالکانه بلامعارض متقاضی خانم ســـاغر زمانی فرزند ساسان به شماره شناسنامه ۳۸۶۱۲۲۷۹۱۶ و کد ملی ۳۸۶۱۲۲۷۹۱۶ صادره از کبودرآهنگ در ششدانگ یک قطعه زمین مزروعی دیمی به مســـاحت ۱۰۹۸۰۶ مترمربع پلاک شـــماره ۴۱۹ فرعی از ۱۷۶ اصلی قریه گندوز واقع در همدان بخش ۵ حوزه ثبت ملک رزن خریداری با واسطه از سهمی مستثنیات مالکین اولیه به نام های احســـان‌اله زمانی و خانم‌ها عشرت‌الملوک زمانی، مهتاب زمانی و بهجت زمانی محرز گردیده است. لذا به منظور اطلاع عموم مراتب در دو نوبت به فاصله ۱۵ روز آگهی می‌شود، در صورتی که اشخاص نسبت به صدور سند مالکیت متقاضی اعتراضی داشته باشـــند می‌توانند از تاریخ انتشار اولین آگهی به مدت دو ماه اعتراض خود را به این اداره تســـلیم و پس از اخذ رسید، ظرف مدت یک ماه از تاریخ تسلیم اعتراض، دادخواست خود را به مراجع قضایی تقدیم نمایند. بدیهی اســـت در صورت انقضای مدت مذکور و عدم وصول اعتراض طبق مقررات سند مالکیت صادر خواهد شد. (م‌الف ۸۸)
تاریخ انتشار نوبت اول: ۱۴۰۱/۰۱/۱۷
تاریخ انتشار نوبت دوم: ۱۴۰۱/۰۲/۰۲
حسین حیدری - رئیس اداره ثبت اسناد و املاک رزن

The Message Of Madestan's History & Civilization & Culture

روزنامه اجتماعی، سیاسی، فرهنگی، اقتصادی

روزنامه همدان پیام

www.HamedanPayam.com

پیام تاریخ، تمدن و فرهنگ مادستان

روزنامه صبح استان
صاحب امتیاز و مدیر مسئول: نصرت ا... طاقتی احسن
سردبیر: یدا... طاقتی احسن
مدیراجرائی : سیده ثریا جلالی
نشانی: همدان، ابتدای خیابان مهدیه، روبروی دبیرستان شریعتی
ساختمان پیام
صندوق پستی: ۶۶۶ - ۶۵۱۵۵
تلفن:۳۸۲۶۴۴۳۳ (ویژه) نمابر: ۳۸۲۷۹۰۱۳
سردبیر: ۰۹۱۸۳۱۵۱۴۳۷ آگهی: ۳۸۲۶۴۴۳۳
لیتوگرافی و چاپ: پیام رسانه (۰۸۱ - ۳۴۵۸۶۷۳۱)

پایگاه اینترنتی.....www.Hamedanpayam.com
سامانه پیامکی.....۱۰۰۰۶۰۶۶
ایمیل روزنامه.....info@Hamedanpayam.com
ارتباط با مدیرمسئول.....modir@Hamedanpayam.com
ارتباط با سردبیر.....sardabir@Hamedanpayam.com
سرویس آگهی.....agahi@hamedanpayam.com
سرویس اشتراک.....eshterak@hamedanpayam.com
چاپخانه پیام رسانه.....litohoma@yahoo.com

اوقات شرعی

اذان صبح	۰۵:۳۱
طلوع خورشید	۰۶:۵۷
اذان ظهر	۱۳:۱۸
غروب خورشید	۱۹:۴۱
اذان مغرب	۱۹:۵۹
نیمه شب شرعی	۰۰:۳۵

» منبع: موسسه ژئوفیزیک تهران

آب و هوا
پیش‌بینی وضع هوا:
صاف تا قسمتی ابری - بعدازظهر وزش باد

شهرستان	همدان	ملایر	نهاوند	کبودرآهنگ	رزن	فامنین	قهاوند	اسدآباد	بهار	گل‌تپه	کرفس‌درچرین
۲۲	۲۳	۲۳	۲۲	۲۴	۲۲	۲۵	۲۲	۲۲	۲۲	۲۰	۲۰
۱۱	۸	۵	۱۰	۸	۹	۶	۷	۹	۱۰	۵	۸
۶۴	۶۶	۶۷	۵۶	۷۰	۵۸	۵۰	۴۵	۴۰	۴۰	۳۵	۴۲

حدیث:
امام صادق(ع):
در قیامت، آن گاه که بنده در پیشگاه خداوند می ایستد، نخستین چیزی که از او می پرسند نمازهای واجب، زکات و روزه واجب است.
فضائل الأشهر الثلاثة: ۱۱۰ / ۱۰۳

دوبیتی باباطاهر
درون سینه‌ام داغ تـــه دیـره — دلـــم میل گل باغ تـــه دیره
بوینم آلاله هـــم داغ ته دیـره — بشم آلاله زاران لاله چـــینم

چهارشنبه ● ۱۷ فروردین ماه ۱۴۰۱ ● ۴ رمضان ۱۴۴۳ ● ۶ آوریل ۲۰۲۲ ● شماره ۴۲۸۲

تبعات «خروج بزرگ کرونایی» از بازار گردشگری در عید ۱۴۰۱ ظاهر شد

۱۴ درصد مسافران اقامتی همدان هتل خواب بودند

▪ آمارهای نوروزی برای رسانه ای شدن نیست نیاز به آسیب شناسی دارد

» مریم مقدم

شیوع کرونا در ایران و جهان اثر زیادی بر بازار گردشگری داشت و صنعت توریسم را در رکودی بی‌سابقه گرفتار کرد. کاهش سرمایه‌گذاری و خروج سرمایه از این حوزه نیز باعث شد در فصل‌های داغ توریسم، گردشگران با مصائب و چالش‌های متعدد مواجه شوند.

نمونه آن در نوروز ۱۴۰۱ که مساله اقامت به چالشی برای توریست‌ها در اغلب شهرهای گردشگرپذیر بدل شد. نمونه این شهرها همدان بود که از یک هفته قبل از تعطیلات عید تمام اماکن گردشگری استاندارد در آن رزرو شدند و مشکل پیدا کردن محل مناسب برای اقامت بسیاری را از سفر به این شهر منصرف کرد.

به گونه ای میتوان گفت تبعات «خروج بزرگ کرونایی» از بازار گردشگری در عید ۱۴۰۱ ظاهر شد و در همدان شاهد سرریز مسافر از اقامتگاه‌ها بودیم اما کارشناسان بر این باورند آمارهای نوروزی همدان تنها برای رسانه ای شدن نیست و ارائه خدمات به گردشگران نوروز نیاز به آسیب شناسی دارد

آمارهای اعلام شده از سوی متولیان گردشگری استان همدان نشان می‌دهد بیش از ۱۲۰هزارنفر اقامت در مراکزاقامتی این استان در نوروز ثبت شده است که از این تعداد، ۱۶ هزار و ۶۶۶ نفر در هتل‌ها اقامت داشتند و این بیانگر آن است ۱۴ درصد ظرفیت اقامتی همدان در هتل ها مورد اقبال و استقبال مسافران قرار گرفته است اما آیا به واقع همدان نیاز به افزایش هتل ها با سطح بندی متفاوت قیمتی ندارد ؟

دبیر ستاد خدمات سفر استان همدان گفت: از ۲۶ اسفندماه ۱۴۰۰ تا ۱۳ فروردین، ۷۷۲ هزار مسافر نوروزی از جاذبه‌های تاریخی، طبیعی، تفریحی، مذهبی و دست‌ساز استان همدان بازدید کردند.

علی مالمیر با بیان اینکه از ابتدای تعطیلات نوروزی تا ۱۳ فروردین‌ماه ۱۲۰ هزار مسافر در استان همدان اقامت داشتند، اظهار داشت: از این تعداد، ۱۶ هزار و ۶۶۶ نفر در هتل‌ها، سه هزار و ۷۲۹ نفر در مجتمع‌های گردشگری، سه هزار و ۷۹ نفر در مهمان‌پذیرها و دو هزار و ۱۹۰ نفر در هتل آپارتمان‌ها اقامت داشتند.

مالمیر ادامه داد: هم‌چنین دو هزار و ۶۷۴ نفر در اقامتگاه‌های بومگردی، ۲۶ هزار و ۶۵۸ نفر در خانه‌مسافرها و ۱۴ هزار و ۸۴۱ نفر در اقامتگاه‌های موقت اسکان داشتند.

مدیر کل میراث فرهنگی، گردشگری و صنایع دستی استان همدان اضافه کرد: در این ایام ۴۳ هزار و ۵۹۶ نفر در تاسیسات اقامتی وابسته به آموزش و پرورش و پنج هزار و ۲۵۷ نفر در سایر مراکز مقیم شدند.

وی در مورد میزان بازدیدها از جاذبه‌های گردشگری استان گفت: در بین آمار بازدیدکنندگان جاذبه‌های استان، جاذبه‌های تاریخی با ۳۵۰ هزار و ۹۵۱ مورد بازدید بیشترین آمار را به خود اختصاص داده است.

وی در ادامه خاطرنشان کرد: در ایام نوروز ۱۴۰۱، غار علیصدر، کتیبه‌های گنجنامه، آرامگاه بوعلی‌سینا، آرامگاه باباطاهر و تپه هگمتانه در صدر بازدیدهای علاقمندان به جاذبه‌های گردشگری استان قرار داشتند.

استان همدان و در راس آن شهر همدان نوروز سال ۹۸ با سیلی که آمد نتوانست شاهد حضور پررنگ گردشگران در این شهر و استان باشد، یک سال بعد کرونا توریسم این استان را با چالش جدی مواجه کرد و در سال ۱۴۰۰ نیز این استان نتوانست روزهای خوش گذشته را بازیابد.

برای آغاز قرن جدید متولیان گردشگری از سونامی حضور توریست‌ها در کشور و به ویژه در شهرهای گردشگرپذیر خبر دادند با این‌همه به گفته لیلا خوشمو مدیر موزه هگمتانه حضور گردشگران در هگمتانه فراتر از انتظار بود. او در این باره به همدان پیام می‌گوید: روزانه بین ۱۰ هزار تا ۱۲ هزار نفر از این سایت تاریخی بازدید می‌کردند.

وی می‌افزاید: آمار ارائه شده درباره سایت تاریخی هگمتانه تنها به آمار بلیت‌فروشی محدود می‌شود، این در حالی است که شاهد حضور گسترده خانواده‌ها با فرزندان‌شان بودیم که از افراد زیر ۱۰ سال بلیت دریافت نمی‌شد.

علاوه بر آن آمار مربوط به بازدیدهای رایگان نیز محاسبه نشده است. بخشی از این بازدیدها به افرادی مربوط می‌شد که معرفی‌نامه داشتند.

مدیر موزه هگمتانه در این مورد که آیا در نوروز خدمات‌رسانی با توجه به این حجم گردشگر به درستی صورت گرفته است، می‌گوید: تعداد نیروهای به کار گرفته شده اعم از نیروهای کمک مراقب، همکاران یگان حفاظت ، کمک خدمات و راهنمایان مستقر در سایت توانستند تمام توان خود را برای ارائه خدمات مطلوب به گردشگران به کار بگیرند .

این نیروها به ویژه راهنمایان گردشگری ما باعث شدند گردشگران در کل محوطه پراکنده شده و شاهد تجمع آنها در یک مکان نباشیم.

اما در عین حال در موضوع اقامت در استان همدان در تعطیلات نوروز امسال شاهد اشباع کامل مراکز اقامتی بودیم. به نظر می‌رسد در این حوزه با توجه به کرونا شاهد افزایش تاسیسات اقامتی همچون هتل و مهمانپذیرها در دو سال گذشته نبودیم. گردشگرانی که بدون برنامه در عید به مقصد پرمسافر سفر کردند نتوانستند حتی یک اتاق برای خود دست و پا کنند، برخی از این مسافران به ناچار به مبدأ بازگشتند در حالی که سهم‌شان از سفر تنها ترافیک و شلوغی جاده‌ها بود. از این رو به نظر می‌رسد در سال جدید باید متولیان گردشگری در همدان تمهیدی بیندیشند تا علاقه‌مندان به فرهنگ و تاریخ این سرزمین بتوانند سفری خوش به همدان را با دریافت خدمات مطلوب داشته باشند.

موزه هگمتانه نوروز ۱۴۰۱/عکس: مریم مقدم

جهان

برگزیدگان اکسپو دبی؛ از کشورهای جنگ‌زده تا نوظهورها

ایران بین ۱۹۰ کشور حاضر در اکسپو دیده نشد

اکسپو ۲۰۲۰ دبی با واگذاری میزبانی این نمایشگاه در سال ۲۰۲۵ به ژاپن، به ۵۱ کشور مدال طلا، نقره و برنز اهدا کرد و با جذب ۲۳ میلیون نفر بازدیدکننده، پس از شش ماه برگزاری به کار خود پایان داد.

اکسپو دبی که قرار بود در سال ۲۰۲۰ برگزار شود، با شیوع ویروس کرونا تا نیمه دوم سال ۲۰۲۱ به تعویق افتاد. با این حال، قرار شد همچنان اکسپو ۲۰۲۰ قلمداد شود تا در ادامه روند این نمایشگاه بین‌المللی و میزبانی بعدی اختلال ایجاد نشود. اکسپو برای نخستین‌بار در منطقه خاورمیانه، شمال آفریقا و جنوب آسیا برگزار شد که از زمان همه‌گیری ویروس کرونا، بزرگترین گردهمایی بود که با حضور بیش از ۱۹۰ کشور برگزار می‌شد. در این نمایشگاه کشورها با نگاهی به آینده، خود را از زوایای فرهنگی، اقتصادی، اجتماعی و تکنولوژی معرفی می‌کنند.

افتتاح این نمایشگاه با موضوع «ارتباط ذهن‌ها، ایجاد آینده» اول اکتبر ۲۰۲۱ برابر با نهم مهرماه ۱۴۰۰ در دبی بود که تا ۳۱ مارس (یازدهم فروردین‌ماه ۱۴۰۱) ادامه پیدا کرد و بنا بر اعلام اکسپو دبی، این رویداد شش‌ماهه حدود ۲۳ میلیون بازدیدکننده جذب کرد. امارات پیش‌بینی کرده بود با وجود کرونا، این گردهمایی تا ۲۵ میلیون بازدیدکننده داشته باشد که برای جذب این تعداد گردشگر، مطرح‌ترین خواننده‌ها، فوتبالیست‌ها و دیگر شخصیت‌های سیاسی، ورزشی و هنری را دعوت کرد و برترین خلاقیت‌ها و نوآوری‌ها را به نمایش گذاشت.

سرانجام اکسپو همزمان با پایان این رویداد جهانی، برترین‌ها را معرفی کرد. جوایزی که به پنج دسته مختلف تقسیم می‌شود، غرفه‌های کشورها را از سه جنبه بررسی کرده است: «معماری و منظر» (فقط برای غرفه‌های خودساخته)، «طراحی نمایشگاهی» و «تفسیر موضوع» که عربستان سعودی، هلند و سنگاپور در رده‌بندی «معماری و منظر» در صدر قرار گرفتند.

برگزیدگان اکسپو دبی؛ از کشورهای جنگ‌زده تا نوظهورها

به گزارش ایسنا ، پاویون عربستان در بخش معماری و همچنین به خاطر نوآوری در اجرای طرح آسانسور شیب‌دار برتر شد

پاویون هلند علاوه‌بر مدال طلا که برای بخش معماری گرفت، به خاطر نوآوری در خلق مزرعه عمودی برگزیده شد.در «طراحی نمایشگاه»، ژاپن، پرو و مراکش در بخش خودساخته برنده شدند، در حالی‌که مکزیک که دارای نمای قلاب‌بافی است که توسط ۱۰۰ زن در یک شهر کوچک تولید شده، در بین غرفه‌های اجاره‌ای، بهترین رتبه را کسب کرد.

آلمان، عمان و مالزی نیز به عنوان بهترین غرفه در «تفسیر موضوع» در دسته پاویون‌های خودساخته انتخاب شدند، در حالی‌که سوریه در این بخش و در بین غرفه‌های اجاره‌ای، بهترین شناخته شد.

برگزیدگان توسط هیأت داوران بین‌المللی متشکل از ۹ کارشناس در طیف وسیعی از زمینه‌های مرتبط انتخاب شدند. هیأت داوران از هر غرفه در اکسپو ۲۰۲۰ دو بار بازدید کرده است. اعطای جوایز به پاویون‌های برتر در اکسپو یک سنت دیرینه است که به نمایشگاه بزرگ ۱۸۵۱ لندن بازمی‌گردد. انتخاب برترین‌ها و اهدای جوایز، برای چند سال متوقف شده بود تا دوباره در اکسپو ۲۰۰۵ آیچی در ژاپن احیا شد.

پاویون سوئیس که در بخش معماری و منظر مدال نقره اکسپو را گرفت

جایزه بهترین نوآوری که «فرصت» ایجاد می‌کند نیز به پاویون جمهوری چک برای سیستم تولید آب S.A.W.E.R و غرفه تونس برای ربات گشتی مستقل و خودمختار P-Guard رسید.

دیرینه

کشف تصادفی یک سکه مهم

مردی در فرانسه موفق به کشف یک سکه تاریخی شده است که بر روی آن یکی از معدود تصاویر موجود از یکی از امپراتورهای روم وجود دارد.

به گزارش لایوساینس، چندی پیش یک سکه ۱۲۰۰ ساله نقره نادر که تصویر «شارلمانی» امپراتور روم بر روی آن نقش بسته است، در فرانسه کشف شد. این سکه که بر روی آن یکی از معدود تصاویر به‌جای‌مانده از «شارلمانی» وجود دارد، بلافاصله از یکی از سایت‌های خرید و فروش آنلاین سردرآورد و مسیر آن در نهایت به موزه‌ای در آلمان منتهی شد.

این سکه زمانی کشف شد که مردی در فرانسه در پی کمبود بودجه کافی برای ساخت خانه به سراغ مجموعه سکه‌ای که از پدربزرگش به ارث برده بود رفت و این سکه را در بین آن‌ها کشف کرد و آن را در یک وب‌سایت به فروش گذاشت.

گروهی از کارشناسان تاریخ و باستان‌شناسی موزه‌ای در آلمان با مشاهده این سکه در وب‌سایت خرید و فروش آنلاین، این اثر را به عنوان یکی از سکه‌های تاریخی «شارلمانی» شناسایی کردند.

«شارلمانی» که با نام «کارل بزرگ» هم شناخته می‌شود، پادشاه فرانک‌ها بود و نخستین فرمانروایی محسوب می‌شد که پس از سقوط امپراتوری روم غربی در قرن پنجم میلادی، اروپای غربی و اروپای مرکزی را متحد کرد.

فقط ۵۰ مورد از سکه‌های نقره متعلق به دوران حکومت «شارلمانی» وجود دارد که تصویر چهره او بر روی آن‌ها نقش بسته است. بر روی اغلب سکه‌های به‌جای‌مانده از این دوران فقط نام این امپراتور وجود دارد.

در سمت دیگر سکه‌ای که اخیرا کشف شده است، ساختمانی به تصویر کشیده شده که صلیب در مرکز آن قرار دارد.

دو فرضیه در مورد این سکه‌ها وجود دارد؛ نخست این‌که سکه‌های مشابه این مورد، در سال پایانی زندگی «شارلمانی» که بیمار شده بود ضرب شده‌اند. فرضیه دیگر آن است که این سکه‌ها برای گرامیداشت تاج‌گذاری امپراتور ضرب شده و به عنوان پول کاربرد نداشته‌اند.

کارشناسان معتقدند ارزش دقیق این سکه‌ها در آن زمان را نمی‌توان تشخیص داد ولی احتمالا با استفاده از ۱۰ یا ۱۲ سکه مشابه امکان خرید یک گاو وجود داشته است.

آسیب‌های سفرهای نوروزی از تصادف‌های جاده‌ای تا کم‌کاری برخی

معاون گردشگری و رییس ستاد هماهنگی خدمات سفر ، بیشترین آسیب‌های نوروز را که احصاء شده است، خلاء برخی نهادها و سازمان‌ها در ستاد خدمات سفر برای مدیریت سفر و کنترل قیمت‌ها و همچنین رفع مشکل نقدینگی در برخی استان‌ها و شهرها که نوروز امسال با آن مواجه شدیم، سوانح جاده‌ای، نبود توزیع زمانی سفر و کم‌کاری برخی دستگاه‌ها برای معرفی مقاصد و تامین زیرساخت خدماتی برشمرد و گفت: وزارت میراث فرهنگی، گردشگری و صنایع دستی ضمن پیگیری این کاستی‌ها، به سمت توسعه اقامتگاه‌های ارزان‌قیمت جهت‌گیری خواهد کرد و حتما منابع یارانه‌ای خود را به تجهیز و بازسازی این نوع اقامتگاه‌ها اختصاص می‌دهد.

معاون گردشگری همچنین به هم‌افزایی بین ۲۳ دستگاه عضو ستاد خدمات سفر اشاره کرد و پیشگیری از سوانحی همچون افزایش آمار مسمومیت‌های ناشی از گاز در چادرهای مسافرتی، تصادفات جاده‌ای و اسکان اضطراری مسافران به‌ویژه در استان‌هایی مثل خراسان رضوی و فارس را که وضعیت بحرانی پیدا کرده بودند و دفاع از حقوق مسافران را از جمله نتایج این هم‌افزایی دانست.

وی همچنین درباره نقدی که نسبت به آماده نبودن برخی استان‌ها در نوروز امسال و نبود مدیریت شد و برنامه این ستاد برای تعطیلات پیش رو اظهار کرد: شرایط این‌طور نبود که ما تا آخرین لحظه منتظر نوروز مانده باشیم، از آبان‌ماه با استانداران جلسه داشتیم، اما چاره کارِ مدیریت سفر را در دائمی شدن ستاد خدمات سفر می‌دانیم.

رییس ستاد هماهنگی خدمات سفر با تاکید بر این‌که توزیع مکانی را در دستور کار قرار داده‌ایم، افزود: البته درباره توزیع زمانی سفر نیازمند تصمیم‌های حاکمیتی هستیم و مقرر شده است پیشنهاد ستاد برای سامان‌دهی تعطیلات و سفر ارائه شود تا شاهد بهره بردن مسافران در طول سال از جاذبه‌های گوناگون گردشگری کشور باشیم.

شالبافیان همچنین به آمار پربازدیدترین مجموعه‌های تاریخی در نوروز امسال اشاره کرد و تعداد بازدیدها در پنج روز نخست نوروز را برابر با کل آمار بازدیدهای نوروز ۱۴۰۰ دانست و در ادامه، حافظیه، تخت جمشید، سعدیه، عالی‌قاپو و کاخ سعدآباد را به ترتیب پربازدیدترین اماکن در نوروز امسال اعلام کرد.

معاون گردشگری درباره آمار مسافران خارجی از ابتدای امسال نیز اظهار کرد: این آمار در پایان فروردین‌ماه اعلام خواهد شد. با توجه به این‌که سال گذشته این موقع ویزای توریستی ایران به خاطر کرونا صادر نمی‌شد، طبیعی است که امسال آمار مسافران خارجی نسبت به نوروز گذشته افزایش داشته باشد

تخصیص اعتبارات در حوزه گردشگری در اولویت باشد

معاون گردشگری وزارت میراث‌فرهنگی، گردشگری و صنایع‌دستی گفت: قانون اختصاص دو درصد اعتبارات هزینه‌ای دستگاه‌های اجرایی در بخش‌های دیگر از جمله گردشگری ظرفیت خوبی برای تامین اعتبارات برای توسعه گردشگری مورد پیگیری مسوولان استانی باشد.

علی اصغر شالبافیان با اشاره به نقش صنعت گردشگری در توسعه اقتصادی واشتغالزایی، افزود: تخصیص اعتبارات در حوزه گردشگری در اولویت باشد.

معاون گردشگری وزارت میراث‌فرهنگی، گردشگری و صنایع‌دستی افزود: دو هزار برنامه فرهنگی نوروز امسال در کشور تدارک دیده شد و هشت هزار غرفه نیز برای عرضه صنایع‌دستی در کشور برای نوروز ۱۴۰۱ آماده شد.

شالبافیان افزود: ۳۳ هزار نفر جمعیت داوطلبان سازمان هلال احمر، بسیج و موکب‌ها بدون چشمداشت برای ارائه خدمات مطلوب به مسافران نوروزی تلاش کردند که ستودنی است.

۲۳ دستگاه خدمات‌رسان و کارآمد در کشور برای ارائه خدمات مطلوب به مسافران نوروزی در کنار هم با وحدت و انسجام تلاش کردند.

شالبافیان بیان کرد: ارائه خدمات مطلوب به مسافران نوروزی تجلی انسجام، همدلی و وحدت بین بخش‌های مختلف و خادمان ستاد اجرایی سفر است.

وی خاطرنشان کرد: سفرهای نوروزی آغازی برای سفرها در هفته‌های آینده و تعطیلات پیش رو است و انتظار می‌رود ستاد خدمات سفر همچنان در استان‌ها فعال باشد.

معرفی جاذبه‌ها برای جذب گردشگران مورد توجه باشد

معاون گردشگری وزارت میراث‌فرهنگی، گردشگری و صنایع‌دستی تاکید کرد: معرفی مقاصد گردشگری در دو مرحله با کمک رسانه‌ها به وسیله وزارتخانه میراث‌فرهنگی، گردشگری و صنایع‌دستی در دستور کار قرار گرفت که نقشی موثر در جذب گردشگر داشته است.

میراث فرهنگی

ضرغامی:

میانگین سهم روزانه بناهای تاریخی کمتر از ۳۰ هزار تومان است

وزیر میراث‌فرهنگی، گردشگری و صنایع‌دستی با اشاره به اعتبار تخصیصی مرمت آثار میراث‌فرهنگی در بودجه ۱۴۰۰، گفت: با احتساب ۳۵ هزار بنای تاریخی ثبت شده، میانگین سهم روزانه هر بنا کمتر از ۳۰ هزار تومان است.

عزت الله ضرغامی در حساب کاربری خود در توییتر نوشت: بودجه مرمت میراث‌فرهنگی در قانون بودجه ۱۴۰۰ بالغ بر ۳۴۰ میلیارد تومان بوده است.

وزیر میراث فرهنگی با اشاره به اینکه «دستمزد روزانه یک کارگر ۳۰۰ هزار تومان است» تصریح کرد: با احتساب ۳۵ هزار بنای تاریخی ثبت شده، میانگین سهم روزانه هر بنا کمتر از ۳۰ هزار تومان است.

وی با اشاره به بازدید از کاروانسرای تاریخی عباسقلی‌خان مشهد که بخشی از آن در حال مرمت است، گفت: این کاروانسرا سال‌هاست به بازار تبدیل شده و تعداد زیادی از هم‌وطنان در آن به کسب و کار مشغول هستند، این افراد که از قشر متوسط هستند با توجه به تعطیلی بخشی از بازار با مشکلات فراوانی مواجه شده‌اند.

وزیر میراث‌فرهنگی، گردشگری و صنایع‌دستی ادامه داد: قرار بر این بوده که شهرداری کمک کند و رقمی را هم مشخص کرده بودند که با تخصیص آن اعتبار، مرمت توسط وزارت میراث‌فرهنگی انجام شود و دوباره برای فعالیت در اختیار آن افراد قرار گیرد که آن اعتبار تامین نشده است و البته آنچه مصوب شده نیز مبلغ کمی بوده است؛ ما به دنبال این هستیم که اعتبار مناسب و مورد نظر را تامین و تلاش کنیم با کمک صاحبان غرفه‌ها این بازار را مرمت کنیم.»

ضرغامی یادآور شد: با وجود اعتبارات محدودی که داریم و به ازای هر اثر تاریخی فقط ۳۰هزار تومان بودجه داریم، این رقم تقریبا شوخی است. امیدواریم شهرداری‌ها و نهادهای محلی همکاری کنند. تا زمانی که پایداری ایجاد نشود، امکان استفاده وجود ندارد که در این خصوص تصمیم‌گیری خواهد شد.

مادستان

افتتاح موسسه فرهنگی و هنری در ایام نوروز

رزن- محیا حق‌وردی‌لو- خبرنگار همدان پیام: به مناسبت عید نوروز مراسم افتتاحیه موسسه فرهنگی وهنری چندمنظوره نگاران حکمت برگزار شد. این موسسه یکی از نیازهای مبرم فرهنگی وهنری شهرستان بود که در رزن افتتاح شد.

رئیس اداره فرهنگ و ارشاد اسلامی شهرستان رزن گفت: موسسات فرهنگی وهنری وآموزشگاههای آزاد هنری بازوان ادارات فرهنگ و ارشاداسلامی شهرستان‌ها هستند، چرا که درامر آموزش رشته‌های قرآنی هنری فرهنگی دیگرمشکلی احساس نخواهدشد.

حمیدرضا علیخانی افزود: برگزاری مراسمات فرهنگی وهنری، جنگ شادی ومسابقات که باوجود این چنین موسسات محقق خواهد شد.

وی خاطر نشان کرد: ما برخود وظیفه میدانیم که بستر را برای هنرمندان فراهم نماییم؛ بااین امر قطع یقین استعدادیابی با افتتاح این موسسه کلاس‌های تخصصی عکاسی، فیلمسازی، مجری گری وفن بیان که مجوزهای مربوطه صادرگردیده در چندروز آینده شروع خواهد شد.

درسطح کلی اتفاق خواهد افتاد ونتیجه، شرکت هنرمندان شهرستان درجشنواره های فرهنگی وهنری استانی، کشوری بین المللی خواهد بود.

رئیس اداره فرهنگ و ارشاد اسلامی شهرستان گفت: