پیام تاریخ، تمدن و فرهنگ مادستان
|ISNN: 2322-4665|

روزنامه همدان پیام

www.HamedanPayam.com

سه شنبه ● ۱ دی ماه ۱۳۹۴ ● ۱۰ ربیع‌الاول ۱۴۳۷ ● ۲۲ دسامبر ۲۰۱۵
سال یازدهم ● شماره ۲۵۲۷ ● ۱۲ صفحه روزنامه + نیازمندی‌ها ● ۵۰۰ تومان

خبر

مراحل حاد بیماری آنفلوآنزا در همدان کاهش یافته است ۳ ص

اقتصاد

جنجال سیب‌زمینی ۷ ص

مادستان
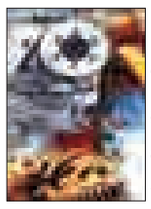
پلمپ واحدهای تولیدی مشکلی را حل نمی‌کند ۱۰ ص

ورزش

یک شهرستان در گیر و دار وعده وعیدها ۱۱ ص

گفت‌وگو در اتاق مجازی تلگرام:

رستمی: تاثیر احزاب در رأی مردم تنها ۱۰ درصد است

۹ ص

کانال خبری همدان پیام در تلگرام
https://telegram.me/hamedapayam

گمرک می‌گوید تنها ۱۱ درصد از هدف‌گذاری محقق شده است

بازار روسیه تشنه صادرات از همدان

۲ ص

۶۲ داوطلب نمایندگی مجلس در همدان نام نویسی کردند

رئیس ستاد انتخابات استان همدان از نام نویسی ۶۲ داوطلب برای حضور در دهمین دور انتخابات مجلس شورای اسلامی خبر داد. محمدابراهیم الهی تبار گفت: نام نویسی از داوطلبان نمایندگی دهمین دوره مجلس شورای اسلامی همزمان با سراسر کشور از ساعت هشت صبح شنبه در هفت حوزه انتخابیه استان همدان آغاز شد. به گزارش ایرنا وی اضافه کرد: در نخستین روز از نام نویسی برای انتخابات مجلس ۱۹ نفر برای حضور در این دور از رقابتها نام نویسی کردند

گزارش همدان پیام از حوزه‌های ثبت نام

فرمانداران: روند ثبت‌نام مناسب است

▪ با تبلیغات زود هنگام برخورد می‌کنیم

۳ ص

با شرکت پیام رسانه بزرگترین مجتمع چاپی غرب کشور

نمایشگاه بین‌المللی چاپ و بسته‌بندی فردا آغاز به کار می‌کند

۲ ص

روحانی و هاشمی با هم آمدند

تلاش برای اعتدال و میانه‌روی در خبرگان

۴ ص

یادداشت روز

وقت را از دست ندهید

در روزهایی که ثبت‌نام از داوطلبان نمایندگی دو مجلس خبرگان و شورای اسلامی آغاز شده است، تحولات انتخاباتی نیز سرعت بیشتری گرفته است.آنچه تاکنون از این تحولات قابل رصد است، عزم جزم تمام فعالان سیاسی در قالب جناح‌ها، تشکل‌ها، گروه‌ها، احزاب و دسته‌ها برای حضور فعال در انتخابات است.تمامی گروه‌های سیاسی و فعالان سپهر سیاست ایران برای حضور فعالانه در این انتخابات برنامه‌ریزی دارند و این نوید رقابتی باشکوه و انتخاباتی کاملاً رقابتی را می‌دهد...

۲ ص

یادداشت

قانون‌مداری لازمه انتخابات سالم

گردهمایی مسئولان حراست فرمانداری، بخشداری و شهرداری‌های استان فرصت مناسبی را فراهم آورد تا مباحث دو انتخابات پیش رو (مجلس دهم شورای اسلامی و مجلس پنجم خبرگان رهبری) به صورت جدی‌تری مورد بحث قرار گیرد.در میان این مباحث ضرورت برگزاری انتخاباتی سالم از جمله موضوعاتی بود که مورد تأکید ویژه استاندار همدان قرار گرفت و نیکبخت در این راستا به صراحت گفت که «مردم از مجریان و دست‌اندرکاران...

۳ ص

فعالیت‌های اداره ارشاد بر مبنای بضاعت مالی است

فعالیت‌های فرهنگی در حد بضاعت مالی اداره ارشاد است و تلاش بر این است توزیع امکانات در شهرستان‌ها عادلانه باشد. مدیرکل فرهنگ و ارشاد اسلامی استان همدان در کمیته زنان و خانواده اداره‌کل فرهنگ و ارشاد اسلامی استان همدان با بیان اینکه در آستانه سی‌وهفتمین سالگرد پیروزی انقلاب اسلامی وجود چنین کمیته‌ای لازم است، اظهار کرد: این کمیته باید برنامه‌های مربوط به بانوان را برنامه‌ریزی و اجرایی کند. به گزارش فارس، فاضل عبادی با تأکید بر اینکه کمیته بانوان باید در برنامه‌های مختلف حضور داشته باشد، تصریح کرد: همانطور که تقویت نهاد خانواده از طریق نهادهای فرهنگی محقق می‌شود، وجود کمیته‌های بانوان نیز اثر خود را خواهد داشت.

مدیرکل فرهنگ و ارشاد اسلامی استان همدان از کمبود اعتبار در ادارات فرهنگ و ارشاد اسلامی سخن گفت و یادآور شد: با وجود اینکه اعتبار مشکل اصلی اجرای برنامه‌های مختلف فرهنگی است اما همدان جزو ۱۰ استان برجسته کشور در جذب اعتبار است.

وی خاطرنشان کرد: کمیته بانوان باید با همفکری و همکاری بتوانند کار انجام دهند و بخش بانوان در سطح همه ادارات شهرستانی نیز فعال شود.

عبادی با تأکید بر اینکه فعالیت‌های فرهنگی در حد بضاعت مالی اداره است، بیان کرد: تلاش بر این است توزیع امکانات در شهرستان‌ها عادلانه باشد و در بخش بانوان هم برنامه‌هایی اجرا شود.

وی اصلاح سبک زندگی را مهم دانست و گفت: رسالت دستگاه‌های فرهنگی این است که علاوه بر اصلاح جامعه ابتدا اصلاح را از خود و محل کار خود داشته باشیم، کمیته بانوان برای جشنواره‌ها و مسابقات فرهنگی فعالیت مطلوبی داشته باشد.

مجتمع چاپ و صحافی
پیام رسانه
لیتوگرافی، چاپ (رول، شیت)
صحافی،لیبل و بسته بندی

در بیست و دومین نمایشگاه بین المللی چاپ و بسته بندی
منتظر شما هستیم
محل دائمی نمایشگاه بین المللی تهران
سالن شماره ۲۲
غرفه مجتمع چاپ و صحافی پیام رسانه
پیامک: ۱۰۰۰۶۰۶۶
دفتر مرکزی: ۳۸۲۶۴۴۳۳-۰۸۱
واحد شیت: ۳۸۲۶۰۲۶۶-۰۸۱

اساتید ارجمند جناب آقایان
تقدیر و تشکر
مهندس محمود حاجی زین‌العابدینی
و دکتر شهاب کاظمی
«رؤسای محترم دانشکده‌های فنی و حرفه‌ای شماره (۱) و (۲) همدان»
ضمن تشکر و قدردانی از حمایت‌ها و پشتیبانی شما بزرگواران از اهداف دانشگاه فنی و حرفه‌ای (دانشگاه کارآفرین) در استان همدان انتخاب شایسته
آقای مهندس حمیدرضا حیدری به عنوان پژوهشگر منتخب دانشگاه‌های استان در سال ۹۴ را تبریک و تهنیت عرض می‌نمائیم.
دانشجویان مهندسی برق جهاد دانشگاهی

تبریک و تهنیت
جناب آقای
اسدا... زندی
کسب مقام نایب قهرمانی مسابقات پرس سینه کشوری
را خدمت جنابعالی تبریک و تهنیت عرض نموده و توفیق روز افزون شما را از خداوند متعال خواهان و خواستاریم.
مدیر و پرسنل چاپخانه پیام رسانه

من لم یشکر المخلوق لم یشکر الخالق
با نهایت احترام و رعایت ادب و در کمال تواضع و ارادت بدینوسیله از امام جمعه محترم نهاوند و تمامی ادارات دولتی، نهادهای نظامی و انقلابی سطح استان و شهرستان‌ها و شهرداری‌ها و شوراهای اسلامی شهر و شرکت‌های خصوصی و پیمانکاری و همچنین مردم فهیم استان همدان، شهرستان‌های اسدآباد، تویسرکان، بهار و به‌ویژه شهرهای نهاوند، فیروزان و برزول و تمامی روستاهای نهاوند خصوصاً اهالی محترم روستای ازنهری که با حضور گرم خود و ارسال پیام و اعلامیه با ابراز همدردی در مراسم تدفین، ختم و چهلم مرحومه مغفوره بانو «زهرا محبی» تسلی‌بخش خاطر بازماندگان شدند تقدیر و تشکر داریم و سلامتی شما سروران گرامی را از خداوند منان مسألت داریم.
از طرف خانواده‌های
حسنوند و محبی

مدیران محترم ادارات و روابط عمومی‌های گرامی
تلفن: ۳۸۲۷۹۰۴۰ - ۰۸۱ پیامک: ۱۰۰۰۶۰۶۶
E-mail: mardomi@hamedanpayam.com
الوو پیام...
ستونی برای پاسخ به‌خواسته شهروندان است

پیام تاریخ، تمدن و فرهنگ مادستان
The Message Of Madestan's History & Civilization & Culture
روزنامه همدان پیام
۲
سه شنبه ● ۱ دی ماه ۱۳۹۴ ● شماره ۲۵۲۷
خبر
khabar@hamedanpayam.com

۵۴۲ تن فرآورده‌های خام دامی در همدان ضبط و معدوم شد

مدیرکل دامپزشکی همدان با اشاره به اینکه در ۸ ماهه امسال بیش از ۵۴۲ تن مواد خام دامی در همدان ضبط و معدوم شد، گفت: این میزان مواد خام دامی از ٦٧ هزار مورد بازرسی واحدهای توزیع، نگهداری، بسته‌بندی و عرضه فرآورده‌های خام دامی در استان انجام شد.

محمودرضا رسولی در گفت‌وگو با تسنیم، اظهار کرد: در حوزه توزیع مواد خام دامی، سیستم یکپارچه قرنطینه در کشور وجود دارد که بر این اساس تمام محموله‌های خام دامی که در حال تردد هستند ثبت و ضبط می‌شود.

وی افزود: در این مرحله محموله‌ها به وسیله همکاران این نهاد مورد بازرسی قرار می‌گیرد که پست‌های قرنطینه همدان در مبادی ورودی شهرستان‌های بهار و رزن فعال است. رسولی بیان کرد: در حوزه عرضه نیز در ۸ ماهه امسال ٦٧ هزار و ۱۰۲ مورد بازرسی از واحدهای توزیع، نگهداری، بسته‌بندی و عرضه فرآورده‌های خام دامی در استان انجام گرفته است. وی عنوان کرد: از این تعداد بازرسی ۵٤۲ هزار و ۷٤٤ کیلوگرم از فرآورده‌ها قابل مصرف بوده و ضبط شدند، ضمن اینکه ۲۷٤ مورد به مراجع قضایی ارجاع شد. رسولی عنوان کرد: ۷۰ درصد پرورش دام در کشور به شیوه سنتی است و دام در کنار انسان زندگی می‌کند.

مدیرکل دامپزشکی استان اظهار کرد: مردم از خرید مرغ زنده و خرید مرغ از محل کشتار غیرمجاز جز در کشتارگاه خودداری کنند، ضمن اینکه از خرید گوشت و فرآورده‌های خام دامی که فاقد لیبل و تاریخ تولید و مصرف است نیز باید امتناع کنند.

رسولی با بیان اینکه مردم باید در صورت مشاهده تخلفی از سوی مراکز عرضه و کشتارگاه موارد رو سریعا به دامپزشکی اطلاع دهند، گفت: در صورت مشاهده هرگونه تخلفی مردم می‌توانند با شماره تلفن ۱۵۱۲ تماس بگیرند و یا مورد را با شماره پیامک ۵۰۰۰۲٦۵۱۲ اطلاع دهند.

یادداشت روز

وقت را از دست ندهید

در روزهایی که ثبت‌نام از داوطلبان نمایندگی دو مجلس خبرگان و شورای اسلامی آغاز شده است، تحولات انتخاباتی نیز سرعت بیشتری گرفته است.

آنچه تاکنون از این تحولات قابل رصد است، عزم جزم تمام فعالان سیاسی در قالب جناح‌ها، تشکل‌ها، گروه‌ها، احزاب و دسته‌ها برای حضور فعال در انتخابات است.

تمامی گروه‌های سیاسی و فعالان سپهر سیاست ایران برای حضور فعالانه در این انتخابات برنامه‌ریزی دارند و این نوید رقابتی باشکوه و انتخاباتی کاملاً رقابتی را می‌دهد. البته به شرط آنکه این گروه‌ها امکان رقابت پس از مرحله تعیین صلاحیت‌ها را نیز داشته باشند.

اصولگرایان هرچند از وحدت سخن می‌گویند و روش‌های مختلف را برای وحدت ارائه می‌دهند اما در مرحله ثبت‌نام نشان دادند که وحدت هنوز به این اردوگاه نرسیده است. مضاف بر آنکه لاریجانی و گروه قدرتمند رهروان ولایت علاقه‌ای به حضور در وحدت اصولگرایانه ندارند و این را اعلام نیز کرده‌اند.

با این تفاسیر وحدت اصولگرایان چندان دست‌یافتنی نیست و به نظر می‌رسد، اصولگرایان سنتی از حرکت برخی احزاب سنتی اصولگرا به سمت نومحافظه‌کاران گلایه دارند و حاضر نیستند در این ائتلاف شرکت کنند.

در کنار اصولگرایان، اصلاح‌طلبان که پس از انتخابات ۹۲ فضای بازسازی و بازگشت به عرصه سیاسی ایران را یافته‌اند با در نظر گرفتن احتمال رد صلاحیت، ارائه لیست نهایی و اتحاد را به پس از بررسی صلاحیت‌ها موکول کرده‌اند. گویا در این جناح دستورالعمل بر این است که افراد رأی‌آور و بدون حاشیه هر گروه اصلاح‌طلب در این مرحله، نسبت به ثبت‌نام اقدام کند. این جناح با تشکیل سیستمی مشورتی و میز انتخابات، پس از ثبت‌نام امید دارد به لیست نهایی برسد. آنگونه که بزرگان این جناح اعلام کرده‌اند ائتلاف با اصولگرایان میانه‌رو، منتفی است و تنها لیست اصلاح‌طلبان با حامیان دولت مشترک خواهد بود.

در ایام ثبت‌نام موضوع دیگری نیز قابل تأمل است و آن هم طمأنینه و حرکت صبورانه نخبگان برای حضور در میدان رقابت‌ها است.

جدای از داوطلبان حزبی که در هماهنگی با حزب یا جناح سیاسی خود وارد انتخابات شده و نسبت به ثبت‌نام اقدام می‌کنند، نخبگان مستقل بسیار با طمأنینه و بررسی زیاد وارد انتخابات می‌شوند.

در حالی که فرصت ثبت‌نام محدود است و امکان دارد فرصت از دست برود و ضروری است نخبگان و همه کسانی که قصد کاندیداتوری دارند، در اسرع وقت و و در اولین فرصت اقدام کنند و وقت را از دست ندهند. مجلس را بزرگان نظام، عصاره فضائل ملت دانسته‌اند؛ پس بهتر است تمام نخبگان که توان نمایندگی در خود می‌بینند وارد این عرصه شوند تا بهترین آنها به انتخاب مردم به مجلس راه یافته و توسعه، آرامش و امنیت کشور و مردم را پیگیری کنند.

نکته دیگر آغاز بی‌اخلاقی‌ها همزمان با آغاز ثبت‌نام‌های انتخاباتی است. واقعیت این است که بی‌اخلاقی‌ها از سوی مردم استقبال نخواهد شد و مردم به بی‌اخلاقی رأی نخواهند داد و حتی ممکن است با کسی که مورد هجمه غیراخلاقی قرار می‌گیرد نیز همدردی کرده و رأی خود را در سبد او قرار دهند. در این شرایط اخلاق و رعایت آن امتیازی برای هر گروه و هر داوطلب است.

انتظار می‌رود با حضور نخبگان با تفکرهای گوناگون درون نظام، اخلاق سیاسی نیز در حد نخبگان بروز پیدا کند.

خبر

سیب‌زمینی همدان به صورت تضمینی خریداری نشده است

تاکنون سیب‌زمینی به صورت تضمینی از کشاورزان همدانی خریداری نشده است.

مدیر تعاون روستایی استان همدان گفت: تاکنون محصول سیب‌زمینی از کشاورزان همدانی به صورت تضمینی خریداری نشده است.

رضا عباسی در گفت وگو با فارس گفت: هرچند دستورالعمل خرید تضمینی سیب‌زمینی به استان ارسال شده است اما به دلیل اینکه سیب‌زمینی با مشخصات ذکر شده در دستورالعمل، دارای قیمت بالاتری در بازار خریدوفروش می‌شود تاکنون سیب‌زمینی با نرخ تضمینی مصوب از کشاورزان همدانی خریداری نشده است.

مدیر تعاون روستایی استان همدان ادامه داد: نرخ خرید تضمینی محصول سیب‌زمینی با رعایت شرایط دستورالعمل برای خرید ۳٦۰ تومان در نظر گرفته شده است.

وی خاطرنشان کرد: اقدامات لازم برای خرید تضمینی محصول سیب‌زمینی صورت گرفته است اما قیمت بالای این محصول در بازار سبب شده است تا کشاورزان رغبتی به فروش سیب‌زمینی خود با نرخ خرید تضمینی نداشته باشند.

عباسی در بخش دیگری از سخنانش گفت: ظرفیت انباری شبکه تعاونیهای روستایی، کشاورزی و تولید به ۱۰۵ هزار تن رسیده است.

وی ادامه داد: از ۱۰۵ هزار ظرفیت انباری، ۲۱ هزار تن انبار سرد سیب‌زمینی، ۳ هزار تن سردخانه و بقیه به انبارهای چندمنظوره اختصاص دارد.

مدیر تعاون روستایی استان همدان ادامه داد: انبارهای فنی از جمله زیرساخت‌های مهم در بخش کشاورزی محسوب می‌شوند که به‌ویژه در امر بازاررسانی محصولات کشاورزی می‌توانند نقش قابل توجهی ایفا کنند.

وی افزود: محصولات کشاورزی با توجه به شرایطی که دارند در معرض فساد هستند که انبارهای فنی می‌تواند ضایعات این بخش را به صورت قابل توجهی کاهش دهد.

گمرک می‌گوید تنها ۱۱درصد از هدف‌گذاری محقق شده است

بازار روسیه تشنه صادرات از همدان

از وقتی آمار گمرک همدان نسبت به سال‌های گذشته پایین آمده اختلاف نظری بین برخی از مسئولان ایجاد شده و نارضایتی‌هایی را به وجود آورده است.

از طرفی برخی مدیران، از پایین بودن مقدار صادرات استان همدان و تحقق نیافتن هدف‌گذاری صادراتی استان ابراز نارضایتی می‌کنند. از طرفی هم دستگاه‌های ذی‌ربط بر این عقیده هستند که صادرات بیشتر از آمار گمرک استان است به طوری که بسیاری از صادرکنندگان از سایر گمرکات کشور صادرات خود را انجام می‌دهند.

اما آمار گمرک همدان نشان می‌دهد فقط ۹۱ میلیون دلار از هدف‌گذاری ۸۰۰ میلیون دلاری که برای صادرات سال ۹٤ در نظر گرفته شده، تحقق یافته است و این آمار از نظر علی‌اصغر زبردست، رئیس پارلمان بخش ناراضی‌کننده است. به طوری که در مراسم تجلیل از صادرکنندگان نمونه این وضعیت را برای استان و فعالان اقتصادی استان "به شدت نگران‌کننده"، مطرح کرد. هرچند که حمیدرضا متین، رئیس سازمان صنعت، معدن و تجارت استان همدان بسنده کردن به آمار گمرک استان به جای توجه به فعالیت سایر بخش‌ها که از مرزهای کشور صادرات خود را انجام می‌دهند را امری دانست که موجب می‌شود آمار ناراضی‌کننده‌ای به دست بیاورد. ولی ملاک مسئولان دیگر این نیست و زبردست گفت که ملاک فقط آماری است که از همدان صادر می‌شود و این آمار هم نشان می‌دهد که برنامه دولت برای استان را نتوانسته‌ایم محقق کنیم.

علی‌اصغر زبردست در طول سخنرانی خود، همچون صادرکنندگان همدانی، از فعالیت در حوزه صادرات استان و حمایت از فعالان اقتصادی ابراز نارضایتی می‌کرد. وی گفت که در دولت یازدهم عزم جدی برای برطرف کردن مشکلات و گرفتاری‌های فعالان اقتصادی ندیده‌ام. به طوری که روسیه سالانه ٦۰ میلیارد دلار واردات دارد و سال گذشته ترکیه ٤ میلیارد دلار به این کشور صادر کرده و این در حالی است که ایران تنها ۲٦۷ میلیون دلار کار به روسیه صادر کرده است و حالا اگر تولیدکنندگان و صادرکنندگان همان روال قبل را در پیش بگیرند و نتوانند بازار را از دست ترکیه بگیرند هند و مصر این بازار را به دست خواهند آورد. البته این کار مشکل نیست و فقط همت و همکاری مسئولان و فعالان اقتصادی را می‌طلبد، چراکه اگر در انتظار مهیا شدن زمینه برای انجام صادرات باشیم به بیراهه رفته‌ایم.

زبردست ادامه داد: حتماً باید صادرات استان جان بگیرد و سایر دستگاه‌ها و کارشناسان باید با پوست و استخوان اهمیت این موضوع را احساس و در کنار صادرکنندگان قرار بگیرند.

زبردست که ناآگاهی برخی از دست‌اندرکاران را مانع پیشرفت دانست گفت که ما نمی‌توانیم برای مسائل مالیاتی و توجیه کارشناسان آن بخش عمده‌ای از وقتمان را بگذاریم، در عین حال که معتقدیم لازم نیست حتی یک ریال هم بخشش وجود داشته باشد، بلکه فقط می‌خواهیم عدالت وجود داشته باشد و کارشناسان این سازمان با زبانی خوش و رفتاری مناسب با مؤدیان برخورد کنند.

رئیس اتاق بازرگانی همدان همچنین خطاب به بانک‌ها هم گفت: اگر بانک‌ها فعالان اقتصادی را کمک و همراهی نکنند هیچ کاری از پیش نخواهیم برد و حال که مسئولان بنا دارند کشور را نجات داده و کاری برای توسعه انجام دهند راهی به جز قطع ارتباط مالی با نفت ندارند.

زبردست ادامه داد: احسا س کردم تعداد زیادی از فعالان اقتصادی با مسائل تجاری آشنایی ندارند که همین موجب شده هم وقت عمده برخی دستگاه‌ها را به خود اختصاص دهند و هم در برخوردها برای ورود به تجارت خارجی ضعیف عمل کنند، بنابراین برای برخی نیازها تاکنون کلاس‌هایی برگزار کرده و برای یک‌سری نیازهای آموزشی دیگر به جد به دنبال آموزش آنان هستیم. به طوری که تاکنون موافقت تأسیس دانشگاه علمی کاربردی در ملایر و همدان هستیم تا نیروهای تکنسین کارخانه‌ها و واحدهای تولیدی از این طریق تأمین شوند.

توسعه صادرات مهمترین فعالیت کشور

این‌بار استاندار برخلاف جلسات اقتصادی که در استان برگزار می‌شود و به هر شکل برخی عملکردها انتقاد می‌کند، فقط اظهار امیدواری کرد و به عملکردهای انفعالی انتقاد کرد. به طوری که وقتی صحبت از برداشته شدن تحریم‌ها از ۱۵ دی‌ماه می‌کرد، گفت: همه مشکلات از جمله مالیات و آمار گمرک حل می‌شود به شرطی که همه با هم همدل باشیم و دست به دست هم بدهیم و برای شرایط جدیدی که برای کشور ایجاد می‌شود فکر و برنامه‌ریزی کنیم.

محمدناصر نیکبخت گفت: تا دیر نشده باید خودمان را برای صادرات در عرصه‌های بین‌المللی آماده کنیم و کالاهای صادراتی‌مان را مشخص کنیم و اگر بخواهیم مازاد مصرف را صادر کنیم موفق نخواهیم شد، بلکه باید برای صادرات تولید کنیم که در این صورت موفق می‌شویم کشورهای هدف را به دست بیاوریم و آنها را حفظ کنیم.

وی اضافه کرد: ما بسیاری از کالاهایمان را یک‌بار مصرف تولید کرده‌ایم و همین موجب شده تا نتوانیم بازارهای صادراتی‌مان را حفظ کنیم. بنابراین آموزش صادرات یکی از نیازهای صادرکنندگان است تا بتوانیم همدان را به جایگاه شایسته‌ای برسانیم؛ زیرا اکنون مهمترین فعالیت سیاسی، اقتصادی، اجتماعی و فرهنگی در کشور همان توسعه صادرات است.

اگر بانک‌ها فعالان اقتصادی را کمک و همراهی نکنند هیچ کاری از پیش نخواهیم برد و حال که مسئولان بنا دارند کشور را نجات داده و کاری برای توسعه انجام دهند راهی به جز قطع ارتباط مالی با نفت ندارند

صادرات خوب با تعامل به وجود می‌آید

چهارمین سخنران هم مسعود توتونچیان، مدیرعامل صنایع غذایی سحر و یکی از صادرکنندگان برگزیده سال ۹٤ استان در همین مراسم بود.

وی گفت: از تولید و صادرات حمایت واقعی نمی‌شود و آماری که امروز ارائه شد ممکن است برای بخش دولتی مورد قبول ولی برای بخش خصوصی اصلاً راضی‌کننده نباشد. این در حالی است که استان ظرفیت‌های بالایی در کشاورزی و صنایع تبدیلی دارد و هر ساله بیش از ۵۰ درصد تولیدات کشاورزی یا منهدم و یا با کمترین قیمت به فروش می‌رسد. ما تا چه زمانی می‌خواهیم با لجبازی و مقابله راه کاهش درآمدهای کشور را ادامه دهیم؟

توتونچیان اضافه کرد: تاکنون بخش خصوصی و دولتی به تعامل کارآمدی رسیده‌اند که همین موجب شده تا برنامه‌ریزی صادرات با برنامه کشت و نیاز داخل هماهنگ نشود. به گفته توتونچیان ما باید یک کنسرسیومی تشکیل دهیم به توافقی برسیم که با یک برند کالاهای استان را صادر کنیم. توتونچیان در ادامه گفت که ۱۰ سال پیش صادرکنندگانی در استان بودند که کارشان را هم خوب انجام می‌دادند ولی اکنون در زندان هستند. بنابراین باید یک تحول جدی در زمینه تولید کالاهای صادراتی در استان همدان رخ دهد تا بتوان در بازارهای خارجی رقابت کرد.

صادرکنندگان برگزیده استانی در سال ۹٤

عادل بشیری جلال، امیر چگینی، مسعود توتونچیان، خسرو خاتمی، علیرضا مختارجوزانی، بهرام حاتمی، اکبر مجیدپور، منوچهر رضایی، صادق هراتی، نصرا... ابراهیمی مفتخر، احمد غفاری صیفی، حمیدرضا موحد، حسین ابراهیم‌خانی، خسرو فخیمی هاشم و ابوالقاسم مهاجر.

با شرکت پیام رسانه بزرگترین مجتمع چاپی غرب کشور

نمایشگاه بین‌المللی چاپ و بسته‌بندی فردا آغاز به کار می کند

بیست‌ودومین دوره نمایشگاه بین‌المللی چاپ، بسته‌بندی و ماشین‌آلات وابسته، فردا با حضور ۷۵۰ شرکت داخلی و خارجی در محل دائمی نمایشگاه‌های بین‌المللی تهران افتتاح می‌شود.

همانطور که احمد ابوالحسنی، دبیر نمایشگاه، گفته قرار است روز افتتاح این نمایشگاه وزرای فرهنگ و ارشاد اسلامی و صنعت، معدن و تجارت، جمعی از نمایندگان کمیسیون‌های اقتصادی صنایع و تشکل‌های مجلس حضور داشته باشند.

طبق گفته‌های وی بیست‌ودومین نمایشگاه بین‌المللی چاپ و بسته‌بندی تهران، امسال شاهد رشد ۱۲۰ درصدی حضور شرکت‌های خارجی است و از بین ۵۰۰ شرکت حاضر در این نمایشگاه حدود ۸۰ شرکت خارجی و مربوط به ۱۵ کشورهای آلمان، چین، دانمارک، ژاپن، کره، ایتالیا، سوئد، اتریش، فنلاند، ترکیه، فرانسه، اسپانیا، تاوان، تایلند، هند، عراق، پاکستان، سوییس، برزیل و تاجکستان در این نمایشگاه حضور دارند، که طبق اعلام مسئولان نمایشگاه در بین آنها هایدلبرگ آلمان پس از ۳۲ سال در ایران و این رویداد بزرگ بین‌المللی دیده می‌شود و قرار است ماشین‌آلات روز حوزه صنعت چاپ را به نمایشگاه امسال آورده و به معرفی ویژگی‌های آنها به بازدیدکنندگان بپردازد.

همچنین ۸ نفر از اعضای هیأت مدیره اتحادیه چاپخانه‌داران اقلیم کردستان عراق در نمایشگاه امسال حضور دارند و با توجه به بازار مناسبی که در این منطقه برای شرکت‌های چاپی ایران وجود دارد، این حضور می‌تواند فرصت مغتنمی برای دو طرف در جهت توسعه همکاری‌های بیشتر به شمار آید. این در حالی است که سال گذشته اغلب شرکت‌کنندگان خارجی این نمایشگاه چینی‌ها بودند.

علاوه بر کشورها، نمایندگانی از کشورهای اتریش و آلمان برای انجام فعالیت‌هایی جهت برخی سرمایه‌گذاری‌ها در صنعت چاپ ایران در نمایشگاه امسال حضور می‌یابند.

لزوم صادرات غیرنفتی در دوران پساتحریم

اهمیت برگزاری این نمایشگاه جذب سرمایه‌گذاری خارجی و توسعه صادرات غیرنفتی در دوران پساتحریم و جذب بازار ٤۰۰ میلیون نفری کشورهای خاورمیانه CIS پاکستان و شمال آفریقا است. اما کشورهای افغانستان، عراق، آذربایجان و تاجیکستان از جمله کشورهای اولیه هدف این نمایشگاه به شمار می‌آیند.

در این نمایشگاه شرکت‌های داخلی و خارجی ضمن عرضه جدیدترین و نوین‌ترین دستگاه‌های چاپ، دستگاه‌های بسته‌بندی، دستگاه‌ها و تجهیزات کدگذاری، دستگاه‌های پلمپ صادراتی و کالاها و اجناس مخصوص بسته‌های داخلی و صادراتی؛ روش‌های نوین بسته‌بندی کالاها برای جذب مخاطبات و بازارهای صادراتی را نیز ارائه خواهند کرد.

پیام‌رسانه همدان در نمایشگاه

همچنین در این نمایشگاه چاپخانه پیام‌رسانه از همدان برای چهارمین دوره متوالی نیز با ارائه ماشین چاپ لیبل و بسته‌بندی حضور دارد. این چاپخانه در سالن ۲۰-۲۲ غرفه خود را برپا کرده است.

این نمایشگاه را شرکت صنوف تهران و خدمات فنی ایران؛ با همکاری اتحادیه صنف چاپخانه‌داران، اتحادیه لیتوگرافان، اتحادیه صحافان و انجمن کارتن ورق ایران، در ۱۰ سالن اصلی و بزرگ محل دائمی نمایشگاه‌ها و در فضایی بالغ بر ۳۵ هزار مترمربع برگزار می‌کند.

۳۵ درصد از فضای نمایشگاه امسال در اختیار بخش ماشین‌آلات چاپ؛ ۳۰ درصد در اختیار ماشین‌آلات بسته‌بندی و ۳۵ درصد نیز در اختیار دیگر بخش‌های مرتبط، قرار گرفته است.

در حاشیه این نمایشگاه یک همایش علمی و ٤ کارگاه تخصصی در زمینه‌های مختلف صنعت چاپ و بسته‌بندی و نقش و جایگاه مهم آن در توسعه صنعتی و صادراتی کشور، برگزار خواهد شد.

بیست‌ودومین نمایشگاه بین‌المللی چاپ، بسته‌بندی و ماشین‌آلات وابسته ۲ تا ۵ دی‌ماه سال جاری در محل دائمی نمایشگاه‌های بین‌المللی تهران با حضور بیش از ۷۵۰ شرکت داخلی و خارجی در ١٤ سالن برگزار خواهد شد . علا قمند ا ن می‌توانند از ۲۸ آذرماه تا یکم دی‌ماه، هر روز از ساعت ۹ تا ۱۷ با حضور در محل دائمی نمایشگاه‌های بین‌المللی تهران، از این نمایشگاه بازدید کنند.

شنیده‌ها

shenide@hamedanpayam.com

۱- شریف‌زادگان حضور در انتخابات را رد کرده است. گویا وزیر رفاه دولت اصلاحات برنامه‌ای برای حضور در انتخابات ندارد. گفتنی است در اکثر گمانه‌زنی‌ها نام این فعال سیاسی برای رقابت مجلس از همدان مطرح بود.

۲- تیمی در حال زمینه‌سازی برای ثبت‌نام حاجی‌بابایی از همدان است. گویا افرادی از این تیم تماس‌هایی را با افراد مؤثر داشته‌اند. گفتنی است وزیر دولت عدالت‌محور فعالیت‌های سیاسی خود را در پایتخت متمرکز کرده است.

۳- حضور حسن لطفی از کارشناسان استانداری در انتخابات قطعی شده است. لطفی از حوزه انتخابیه رزن در انتخابات حاضر خواهد شد. گفتنی است اصالت لطفی از روستای بزرگ کرفس رزن است.

٤- اهالی دره مرادبیگ همدان نسبت به انتقال آب رودخانه دره قانع نشده‌اند. گویا اعتراضاتی به این موضوع در چند روز گذشته بوده است. گفتنی است وظیفه اقناع اهالی برای انجام این انتقال در فصل غیرکشاورزی با شرکت آب منطقه‌ای است.

۵- برخی سایت‌های بدون مجوز فعالیت اقتصادی خود را در انتخابات آغاز کرده‌اند. گویا این فعالیت‌ها با هماهنگی و همکاری برخی فرمانداران انجام شده است. گفتنی است این در شرایطی است که برخی فرمانداران در اطلاع‌رسانی به رسانه‌های مجاز هم مضایقه دارند.

خبر

هیچ موردی از آنفلوآنزا در مدارس همدان مشاهده نشد

هیچ موردی از آنفلوآنزا در بین دانش‌آموزان مشاهده و گزارش نشده است.

معاون تربیت‌بدنی و سلامت اداره‌کل آموزش‌وپرورش استان همدان اعلام کرد: خوشبختانه تاکنون هیچ موردی از شیوع آنفلوآنزا در مدارس استان مشاهده نشده و تعطیلی مدارس مربوط به برودت هوا و شرایط جوی حاکم بر آسمان استان بوده و هیچ ارتباطی به بیماری آنفلوآنزا ندارد. عبدا... جعفری در گفت‌وگو با ایسنا افزود: بر اساس گزارشات موجود از سوی علوم پزشکی استان همدان بیماری آنفلوآنزا به نحو مطلوبی کنترل شده است.

جعفری خاطرنشان کرد: مجموعه آموزش‌وپرورش برنامه‌های آموزشی برای رعایت اصول و قوانین بهداشتی برگزار کرده و تمامی مطالب و موضوعات مهم را با زبان ساده به آنها انتقال داده که تمامی این اصول و قوانین بهداشتی برای سایر بیماری‌های واگیردار قابل استفاده است.

کاهش ۵ درجه‌ای دمای هوای همدان

کارشناس اداره کل هواشناسی استان همدان از کاهش ۳ تا ۵ درجه‌ای دمای هوای همدان خبر داد.

محمدحسن باقری‌شکیب در گفت‌وگو با ایرنا با بیان اینکه مه صبحگاهی از روز سه‌شنبه رقیق‌تر می‌شود، گفت: پدیده مه در برخی از ساعات دید افقی در همدان را به یک کیلومتر و در گل‌تپه به ۲۰۰ متر رسانده است.

وی اظهار کرد: میزان ریزش برف ۲٤ ساعت گذشته در همدان ایستگاه فرودگاه ۵ سانتیمتر و در نهاوند ٦ سانتیمتر به ثبت رسیده است و سایر نقاط قابل ملاحظه نبوده است.

آب‌وهوای استان همدان در نتیجه وجود کوه‌های مرتفع، رودخانه‌ها و پستی و بلندی‌های زیاد به شدت متغیر است و این استان زمستان‌های سرد، پر برف و باران و تابستان‌های معتدل دارد.

راه‌های همدان باز است

مسئول مرکز مدیریت راه‌های اداره کل راه‌وشهرسازی همدان گفت: در حال حاضر همه محورهای ارتباطی این استان باز است و تردد در آن جریان دارد.

بابک گردان در گفت‌وگو با ایرنا افزود: در حال حاضر ریزش برف در گردنه‌ها و محورهای استان وجود ندارد و مه مقطعی در برخی از محورها وجود دارد.

وی اضافه کرد: با توجه به وضعیت جوی هوا داشتن زنجیر چرخ، وسایل ایمنی و زمستانی برای رانندگان الزامی است تا بتوانند سفری ایمنی داشته باشند.

گردان با بیان اینکه سامانه گویای ۱٤۱ به صورت ۲٤ ساعته وضعیت راه‌های استان را به اطلاع شهروندان می‌رساند گفت: شهروندان با مراجعه به سامانه WWW.۱٤۱.ir (اطلاعات حمل‌ونقل جاده‌ای) اطلاعات کامل‌تر و جامع‌تری را از وضعیت راه‌های استان داشته باشند.

گردان اظهار کرد: خودروها، تجهیزات و نیروی انسانی راهداری و راهدارخانه استان همدان همزمان با سرمای هوا فعالیت خود را آغاز کرده و تدابیر لازم در این زمینه اندیشیده شده است.

پیام تاریخ، تمدن و فرهنگ مادستان
The Message Of Madestan's History & Civilization & Culture
روزنامه همدان پیام
۳
سه شنبه ● ۱ دی ماه ۱۳۹۴ ● شماره ۲۵۲۷
خبر
khabar@hamedanpayam.com

٦٢ داوطلب نمایندگی مجلس در همدان نام نویسی کردند

رئیس ستاد انتخابات استان همدان از نام نویسی ٦٢ داوطلب برای حضور در دهمین دور انتخابات مجلس شورای اسلامی خبر داد.
محمدابراهیم الهی تبار گفت: نام نویسی از داوطلبان نمایندگی دهمین دوره مجلس شورای اسلامی همزمان با سراسر کشور از ساعت هشت صبح شنبه در هفت حوزه انتخابیه استان همدان آغاز شد.
به گزارش ایرنا وی اضافه کرد: در نخستین روز از نام نویسی برای انتخابات مجلس ۱۹ نفر برای حضور در این دور از رقابتها نام نویسی کردند که دو نفر از آنها زن هستند.
معاون سیاسی و امنیتی استانداری همدان افزود: در دومین روز، ۱۸ داوطلب با مراجعه به حوزه های انتخابیه استان همدان برای حضور در دهمین دوره مجلس شورای اسلامی نامنویسی کردند.
وی اضافه کرد: همچنین در سومین روز از نامنویسی داوطلبان، ۲۵ نفر با حضور در ستادهای های انتخابات نسبت به ثبت نام اقدام کردند.
الهی تبار گفت: مسن ترین داوطلب متولد سال ۱۳۳۱ شمسی و ٦١ سال دارد همچنین جوان ترین داوطلب شامل دو داوطلب مرد و یک داوطلب زن بوده که هر سه آنها متولد سال ١٣٦٤ هستند.
رئیس ستاد انتخابات استان همدان اظهار کرد: ۵۹ نفر از داوطلبان این دور از رقابت ها مرد و سه نفر از داوطلبان زن هستند.
نام نویسی از داوطلبان نمایندگی مجلس در هفت حوزه انتخابیه انجام شده و در فرمانداری کبودرآهنگ و فامنین ثبت نامی انجام نمی شود.
استان یک میلیون و ۷۵۰ هزار نفری همدان با ۹ شهرستان و هفت حوزه انتخابیه دارای ۹ کرسی نمایندگی مجلس شورای اسلامی است.
انتخابات دهمین دور مجلس شورای اسلامی و پنجمین دور خبرگان رهبری همزمان در هفته اسفندماه امسال برگزار می شود.

یادداشت

قانون‌مداری، لازمه انتخابات سالم

گردهمایی مسئولان حراست فرمانداری، بخشداری و شهرداری‌های استان فرصت مناسبی را فراهم آورد تا مباحث دو انتخابات پیش رو (مجلس دهم شورای اسلامی و مجلس پنجم خبرگان رهبری) به صورت جدی‌تری مورد بحث قرار گیرد.
در میان این مباحث ضرورت برگزاری انتخاباتی سالم از جمله موضوعاتی بود که مورد تأکید ویژه استاندار همدان قرار گرفت و نیکبخت در این راستا به صراحت گفت که «مردم از مجریان و دست‌اندرکاران انتخابات توقع دارند انتخابات سالم، بی‌حاشیه و بدون کمترین مشکلی را برگزار کنند».
بدون شک سالم و بی‌حاشیه بودن که از ضرورت‌های یک انتخابات است، پیش‌زمینه‌ها و لوازمی دارد که چنانچه به موقع و به درستی مورد توجه دست‌اندرکاران انتخابات و کاندیداها و گروه‌های سیاسی قرار گیرد، می‌تواند زمینه‌ساز انتخاباتی پرشور، حماسی همراه با آثار و نتایج مهمی باشد.
نخستین و شاید مهمترین نکته در این زمینه، قانونمندی و قانون‌مداری است که رعایت دقیق آن برای مجریان و ناظران انتخابات، داوطلبان انتخابات و هواداران آنها و به طور کلی اقشار مختلف جامعه ضروری است. هرچند نقش مجریان انتخابات در این خصوص پررنگ‌تر است و باید مراقبت جدی داشته باشند تا کوچکترین قانون‌شکنی صورت نگیرد.
این که استاندار همدان تأکید نمود که «بجز افرادی که حدود وظایف آنها در قانون تعریف شده است، هر فردی در هر مقام و منصب و نامی بخواهد در انتخابات دخالت کند، تخلف محسوب می‌شود»، نشان‌دهنده اهمیت قانون‌مداری در امر مهمی چون انتخابات و اهتمام خاص مدیریت استان به رعایت آن در سطح استان است.
بر این اساس تمامی دست‌اندرکاران انتخابات فارغ از هرگونه دیدگاه یا سلیقه سیاسی باید اصل بی‌طرفی را رعایت کرده و از کوچک‌ترین دخالت در امر انتخابات پرهیز نمایند.
همچنین داوطلبان و کاندیداهای انتخابات نیز لازم است در چارچوب قانون حرکت کنند و هواداران خود را نیز در این زمینه کاملاً توجیه کنند تا در هفته‌ها و ماه‌های آتی که تنور انتخابات بیش از پیش داغ‌تر می‌شود، هیچ نشانه‌ای مبنی بر قانون‌شکنی در استان مشاهده نگردد.
نکته دیگر در زمینه سلامت انتخابات، فضای رقابتی سالم و تبلیغات سالم و بی‌حاشیه است که که متوجه کاندیداها و گروه‌های سیاسی است. موضوعی که باید از سوی دست‌اندرکاران انتخابات باید به خوبی مراقبت شود تا شاهد پدیده‌های نابهنجاری چون تبلیغات زودهنگام و غیرمتعارف، تخریب، تهدید و مانند آنها در فضای سیاسی استان نباشیم.
البته به نظر می‌رسد وجود نوعی شیوه‌نامه تبلیغات جهت ایجاد فضای مناسب برای رقابت‌های سیاسی سالم از اهمیت بالایی برخوردار بوده و می‌تواند مسیر و چارچوب اصلی فعالیت‌های انتخاباتی را مشخص کند.
از این رو ضرورت دارد که مجریان انتخابات زمینه‌ها و فضای لازم را برای یک رقابت سیاسی سالم به وجود آورند تا داوطلبان انتخابات و هواداران آنها با شور و شوق وارد عرصه شوند و رقابتی سالم و به دور از حاشیه داشته باشند.
در همین‌جا می‌توان از اخلاق انتخاباتی نیز سخن گفت. موضوعی که در ساختار سیاسی مبتنی بر مردم‌سالاری دینی از اهمیت خاصی برخوردار بوده و باید در جامعه ما بسیار پررنگ و تأثیرگذار باشد.

پیشرفت ٦٨ درصدی سد نعمت‌آباد شهرستان اسدآباد

سد نعمت‌آباد در شهرستان اسدآباد ٦٨ درصد پیشرفت فیزیکی دارد.
به گزارش روابط عمومی شرکت آب منطقه‌ای همدان، مدیرعامل شرکت آب منطقه‌ای همدان گفت: پیشرفت فیزیکی سد نعمت‌آباد در شهرستان اسدآباد ٦٨ درصد می‌باشد که تاکنون برای عملیات اجرای آن ۲۲۵ میلیارد ریال هزینه شده است.
مرتضی عزالدین میزان بودجه سال جاری این پروژه را ۵۰ میلیارد ریال دانست و خاطرنشان کرد: تکمیل این پروژه نیازمند ۳۵۰ میلیارد ریال دیگر است. وی میزان تنظیم آب این سد را ٦ میلیون و ۲۰۰ هزار مترمکعب دانست و افزود: ٤ میلیون و ۵۰۰ هزار مترمکعب برای مصارف کشاورزی، یک میلیون و ۷۰۰ هزار مترمکعب برای محیط زیست و ۵۰۰ هزار مترمکعب آن به سفره‌های آب زیرزمینی تغذیه خواهد شد.
عزالدین تصریح کرد: سد نعمت‌آباد از نوع خاکی همگن می‌باشد که رودخانه شهاب از سرشاخه‌های خرم‌رود آب این سد را تأمین خواهد کرد که با ارتفاع ۲۵ متر و طول تاج ٦٣٣ متر در ١٢ کیلومتری شهرستان اسدآباد واقع شده است.
وی با بیان اینکه احداث سدها برای تأمین آب در گذشته بنا بر ضرورت انجام می‌شد، افزود: با توجه به خشکسالی‌های موجود سدسازی با مطالعات بیشتر انجام می‌شود که در استان همدان اجرای سدها مطالعه شده است.
وی خاطرنشان کرد: در صورت تأمین به موقع منابع مالی می‌توان زودتر از موعد مقرر آبگیری سد را آغاز کرد.

گزارش همدان پیام از حوزه‌های ثبت نام

فرمانداران: روند ثبت‌نام مناسب است

▪ با تبلیغات زود هنگام برخورد می‌کنیم

بر اساس قانون انتخابات، ثبت‌نام کاندیداهای خبرگان از ٢٦ آذرماه و انتخابات مجلس دهم هم از ۲۸ آذرماه آغاز شده است. پیش از آن نیز ستادهای انتخاباتی در حوزه های انتخاباتی شهرستان و مراکز استان‌ها تشکیل و اعضای هیأت اجرایی و نظارت نیز تعیین می‌شود.
دیروز هم در شهرستان همدان ۳ نفر ثبت‌نام کردند. در شهرستان‌ها هم کمی از تب و تاب افتاده و به‌رغم اینکه توصیه شده ثبت‌نام به روزهای پایانی موکول نشود، اما شواهد نشان می‌دهد این اتفاق خواهد افتاد.
هر چند فرماندار همدان حاضر به مصاحبه با همدان‌پیام نشد اما در سایر شهرستان‌ها فرمانداران روند ثبت‌نام را مثبت ارزیابی کردند. در هر حال داوطلبان مجلس ۳ روزی می‌شود با حضور در ستادهای انتخاباتی شهرستان‌ها و یا وزارت کشور به ثبت‌نام اقدام می‌کنند.

ثبت‌نامی‌های جدید در روز سوم

حوزه	اسامی ثبت‌نام شده‌های جدید	تعداد کل
همدان و فامنین	مهرنوش رجبی‌راغب (وکیل)، محمدرضا اشرفیان (فرهنگی بازنشسته)، مهرداد خضریان (استاد دانشگاه)، ابراهیم سهرابی، مجتبی سنجری، جواد الوان	۱۵ نفر
ملایر	حسن ونایی (نماینده مجلس هشتم)- حمید هنرجو (شاعر و نویسنده)، داوود چهاردولی، محمد عبدلی (مدرس دانشگاه)، اکبر فرهانی (فرهنگی)، مهرداد سایوند (دبیر حزب اعتماد ملی شاخه ملایر)، قاسم فتحعلیان	۱۵ نفر
نهاوند	علی سلگی (استاد دانشگاه)، حمیدرضا بحیرایی	۵ نفر
بهار و کبودراهنگ	حسن زائری (کارمند دانشگاه)، محمدمهدی رجایی (کارمند آموزش‌وپرورش)، داوود طهماسبی (استاد دانشگاه)	۹ نفر
اسدآباد	محمدرضا مدینی (دکترای داروسازی)، مسلم اسدی، مختار فقیه‌نورمحمدی، سید علی موسوی‌نژاد	۷ نفر
رزن	حجت نقوی	۵ نفر
تویسرکان	محمد سوری، سعید احسانی، محمد سلیمانی (فرهنگی)	٦ نفر

در حوزه انتخابات مجلس خبرگان در استان نیز روز گذشته حجت السلام علی فاضل مثبت نماینده ادوار مجلس ثبت نام کرد.

تبلیغات زودهنگام در نهاوند نداشته‌ایم

در نخستین روز از مهلت یک هفته‌ای برای ثبت‌نام انتخابات مجلس دهم در نهاوند، روز نخست با ثبت‌نام یک نفر در این حوزه آغاز شد و روز دوم هم دو نفر، یکی از آنها از طریق حضور در وزارت کشور و در روز سوم هم دو نفر آن هم از وزارتخانه، نام خود را در این لیست ثبت کرده است.
اما در بحث تبلیغات‌های زودهنگام هم فرماندار نهاوند می‌گوید: حضور کاندیداهای احتمالی در مجالس ترحیم و عروسی و... از مدت‌ها پیش آغاز شده، اما به صورت عمومی سخنرانی تبلیغاتی و یا تخلفی مشاهده نشده است.کریم حمیدوند در بحث انتخابات الکترونیکی هم با بیان اینکه تمامی مراحل انتخابات به جز شمارش آرا و رأی دادن الکترونیکی است، از تأمین زیرساخت‌ها و هماهنگی‌ها برای قطع نشدن اینترنت و برق خبر داد که خللی در روند انجام و ثبت، ثبت‌نام کاندیداها در شهرستان به وجود نیاید. وی با بیان اینکه کسانی که می‌خواهند در این انتخابات حضور داشته باشند، طبیعی است که از مدت‌ها پیش تصمیم جدی خود را گرفته و برای تأمین مدارک اقدام کرده‌اند، اظهار کرد: اما امیدواریم در میان این لیست‌ها، افراد متخصص و آشنا به امور، نماینده‌های سابق شهرستان در مجلس، افراد با سوابق خوب اجرایی در سطوح بالا و... دیده شوند تا این بار سنگین مسئولیت به خوبی اجرا شود و خدمت به مردم هم که همانا هدف اصلی است به نحو احسن محقق شود.

با وجود سامانه الکترونیک، سرعت و امنیت بالا رفته

معاون استاندار و فرماندار ویژه ملایر از ثبت‌نام ١٤ نفر در ۳ روز اولیه ثبت‌نام در این شهرستان خبر داد و گفت: از این تعداد ٤ نفر با حضور در ستاد انتخابات وزارت کشور برای حضور در دهمین دوره انتخابات مجلس شورای اسلامی ملایر ثبت نام کرده‌اند.
عبدالعظیم رضایی با اشاره به سامانه جامع انتخابات وزارت کشور افزود: این وزارتخانه با بررسی‌های انجام شده سامانه انتخابات را پیش‌بینی و طراحی کرده‌اند که هم اکنون در حال اجراست و علاوه بر سرعت بخشیدن به امور، دقت در کارها را هم افزایش داده است.
وی این سامانه را در ملایر نیمه الکترونیکی معرفی کرد و گفت: به گفته وزیر کشور تنها ۳۰ درصد صندوق‌ها در کلان‌شهرها الکترونیکی هستند که رأی دادن، اخذ آرا و شمارش آرا را به صورت دستی انجام خواهیم داد. رضایی سامانه انتخابات را کامل و جامع دانست و افزود: ایمنی و امنیت در کار بالا رفته، زیرا ارسال موارد تنها با امضای الکترونیک اعضای هیأت‌های اجرایی ممکن است.
رضایی ابراز امیدواری کرد نخبگان شهر و کسانی که می‌توانند در مجلس مفید باشند حضور یابند تا با توجه به شرح وظایف هم موجب اعتلای مجلس شوند و هم گامی برای پیشرفت و توسعه شهر بردارند.

تذکر برای تبلیغات زودهنگام

فرماندار اسدآباد از ثبت‌نام ۷ نفر از داوطلبان دهمین انتخابات مجلس شورای اسلامی در ۳ روز نخست ثبت‌نام در این شهرستان خبر داد و گفت: پیش‌بینی می‌شود تا پایان مهلت ثبت‌نام در حوزه انتخاباتی اسدآباد احتمالاً ۱۰ نفر نام‌نویسی کنند.
مسعود بکایی میزان استقبال را برای روزهای آغازین، مطلوب ارزیابی کرد و ادامه داد: البته فرصت پیش رو قطعاً فضای رقابتی بیشتری را ایجاد خواهد کرد.
وی فضا را در شهرستان اسدآباد برای ثبت‌نام کاندیدا کاملاً آماده و مهیا عنوان کرد و ادامه داد: صرفاً در روز نخست در بحث اینترنت با قطعی و سرعت پایین اینترنت مواجه شدیم که این مسأله هم حل شد و در این بحث هم مشکلی نداریم.
بکایی در خصوص تبلیغات زودهنگام برخی کاندیدا بیان کرد: اگرچه تاکنون هیچکدام از کاندیداها تبلیغات آشکاری که نقض قانون انتخابات و برخلاف آن باشد، انجام نداده‌اند و فعالیت ما صرفاً در حد سازماندهی نیرو انجام شده است، اما به برخی از افراد در چند مورد تذکر داده شده و قطعاً با هرگونه تبلیغات زودهنگام برابر قانون برخورد خواهیم کرد.

نخبگان وارد صحنه شوند

تاکنون ۹ نفر در حوزه انتخابیه بهار و کبودراهنگ برای کرسی مجلس شورای اسلامی ثبت‌نام کرده‌اند. فرماندار بهار با درخواست از نخبگان برای ورود به عرصه انتخابات گفت: بر اساس جدول زمان‌بندی انتخابات کار ثبت‌نام داوطلبان مجلس شورای اسلامی بدون هیچ مشکلی روال طبیعی خود را طی کرده و خوشبختانه تاکنون ۹ نفر در عرصه رقابت ثبت‌نام کرده‌اند. محسن مرادی‌پناه افزود: با تعامل خوب شورای نگهبان و وزارت کشور با انتخاب معتمدین اجرایی به صورت مشترک فرایند ثبت‌نام به خوبی در حال پیگیری است و از ۲۸ آذر کار ثبت‌نام آغاز و ٤ دی‌ماه ادامه خواهد داشت.
وی وضعیت استقبال از ثبت‌نام را در طول ۳ روز مناسب ارزیابی کرد و گفت: امیدواریم کاندیداها ثبت‌نام خود را به دقایق پایانی نکشانند و به مرور در این عرصه رقابت ثبت‌نام کنند.

روند انتخابات مناسب است

فرماندار کبودراهنگ هم با توجه به اینکه ثبت‌نام کاندیدای این حوزه در فرمانداری شهرستان بهار متمرکز شده است، روند انتخابات را مناسب ارزیابی کرد و گفت: برای برگزاری انتخابات مجلس شورای اسلامی و خبرگان رهبری ۱۵۵ شعبه اخذ رأی که ۲۵ شعبه شهری و ۱۳۰ شعبه روستایی است در این شهرستان در نظر گرفته شده است.
علی‌احسان قنبری افزود: بی‌طرفی و امانتداری باید سرلوحه فعالیت‌های اعضا ستاد انتخابات باشد، زیرا رعایت این دو مقوله تضمین‌کننده سلامت انتخابات است.

رعایت قانون و اخلاق اساس کار باشد

فرماندار تویسرکان گفت: رعایت قانون و اخلاق در انتخابات اساس کار باید در نظر گرفته شود. به گفته حبیب مومیوند؛ امیدواریم افراد کارآمد، مسئولیت‌پذیر و نخبگان برای ثبت‌نام اقدام کنند.
وی اظهار کرد: همگرایی و وحدت را درنظر بگیریم و با شبکه‌های مجازی مثل شرایط عادی برخورد شود و بهتر است از شایعه‌سازی و حاشیه کاری دوری کنیم.
فرماندار تویسرکان گفت: ثبت نام در فرمانداری شهرستان و حوزه فرعی فرسفج انجام می‌شود و مشکل خاصی در شهرستان وجود ندارد و تمام ادارات شهرستان آمادگی کامل برای حضور در انتخابات پر شور با حضور حداکثری مردم را دارند.
مومیوند بر حضور زنان در مجلس تأکید کرد و افزود: برای این امر دولت و مردم حمایت می‌کنند و زنان امروز ما در عرصه‌های مختلف حضور فعال دارند.

برخورد با تبلیغات زودهنگام در رزن

فرماندار رزن هم با بیان اینکه ورود نامزدهای انتخاباتی در روزهای نخست در حوزه رزن قابل توجه نبوده، گفت: نبود استقبال در روزهای نخست طبیعی است و نامزدها منتظر اقدامات رقیبان هستند.
فتحعلی حسینی افزود: تاکنون در حوزه انتخابی رزن تنها ٤ مورد ثبت‌نام انجام شده است که ۲ مورد از حوزه انتخابی و ۲ مورد از وزارت کشور اقدام به ثبت‌نام کرده‌اند.
حسینی با بیان اینکه تبلیغات زودهنگام جزو موارد تخلف انتخاباتی محسوب می‌شود و به صورت جدی با آن رسیدگی خواهد شد، افزود: اگر در جایی برای ما مسجل شود که تبلیغات زودهنگام انجام می‌گیرد، حتماً جزو موارد تخلف انتخاباتی محسوب می‌شود و به صورت جدی به آن رسیدگی شده و به دادستانی معرفی می‌شوند.
وی گفت: در صورت مشاهده هرگونه تخلف به مراجع رسیدگی انتخابات ارجاع داده خواهد شد. حسینی بیان کرد: حضور در برخی محافل و استقبال از برخی شخصیت‌ها نباید طوری باشد که تلقی طرفداری و حمایت از جریان یا فرد خاصی شود.
فرماندار رزن در ادامه با اشاره به ورود نخبگان افزود: نخبگان هر چه بیشتر وارد عرصه سیاسی شوند حوزه سیاسی موجب روشنگری و آگاهی مردم خواهد شد و افق‌های روشن چشم انتظار این عرصه خواهد بود.

انتخاباتی قدرتمند خواهیم داشت

فرماندار فامنین گفت: الکترونیکی شدن انتخابات، تسریع در اعلام نتیجه و هم صرفه‌جویی از نظر نیروی انسانی و امکانات را به دنبال دارد و همچنین به خاطر دقت بالای آن در شمارش آرا و از طرفی مهم و حساس بودن روند انتخابات، برگزاری انتخابات به صورت الکترونیکی انجام خواهد پذیرفت.
ظاهر پورمجاهد با توجه به اینکه حوزه انتخابی اصلی ما همدان است، ادامه داد: سیاست دولت تدبیر و امید مبتنی بر نظرات همه افراد جامعه است و طبیعتاً نخبگان، برجستگان، افراد با تجربه و افراد در انتخابات در اولویت هستند؛ از طرفی این امر، شرایطی را ایجاد می‌کند که مردم از گروه‌های مختلف، تنوع انتخاب هم داشته باشند که امیدواریم برآیند انتخاب مردم موجب شود تخصص‌های مختلف وارد مجلس شود .وی از مردم خواست با بررسی و با اطلاعاتی که به دست می‌آورند، افراد برجسته،نخبه،دارای تخصص و متعهد به نظام و انقلاب را مدنظر قرار دهند تا کسانی که انتخاب می‌شوند بتوانند با تدبیر و عقلانیت مشکلات موجود را یکی پس از دیگری برطرف کنند.

خبر

مراحل حاد بیماری آنفلوآنزا در همدان کاهش یافته است

رئیس دانشگاه علوم پزشکی همدان گفت: مراحل حاد بیماری آنفلوآنزا در همدان کاهش یافته است.
حبیبا... موسوی‌بهار اظهار کرد: متأسفانه برخی از موضوعاتی که صحت ندارد در فضای مجازی منتشر شده که باعث نگرانی مردم می‌شود.
وی با بیان اینکه فردی که اطلاعات تخصصی پزشکی ندارد نباید اذهان عمومی را دچار تشویش کند، گفت: باید اجازه داد مسائل را تخصصی کنترل کرد.
به گزارش فارس رئیس دانشگاه علوم پزشکی همدان با بیان اینکه فردی که مشکوک به آنفلوآنزا باشد و سابقه بیماری قلبی نیز داشته باشد او را در بیمارستان قلبی نظیر فرشچیان بستری نمی‌کنند تا بقیه افراد نیز گرفتار این بیماری شوند، خاطرنشان کرد: فرد مبتلا به آنفلوآنزا را به بیمارستان بهشتی که مرکز دیالیز و بیماری ریوی است انتقال نمی‌دهند؛ چراکه خطر بزرگی برای این بیماران است.
وی ادامه داد: فردی که دچار بیماری قلبی بوده ممکن است دچار آنفلوآنزا، شکستگی و... شود پس چون بیماری آنفلوآنزا مسری است ترجیحاً در بیمارستانی بستری می‌شود که ویروس قابل انتقال به دیگران نباشد. موسوی‌بهار با بیان اینکه بیماران آنفلوآنزا در بیمارستان سینا بستری شده‌اند، گفت: کودکان نیز در بیمارستان بعثت بستری هستند اما این بیمارستان برای استفاده بزرگسالان نیز آماده شده و در صورت لزوم از ظرفیت آن استفاده خواهیم کرد.
رئیس دانشگاه علوم پزشکی همدان گفت: تعداد فوتی بیماری آنفلوآنزا در استان و کشور رو به کاهش بوده و آخرین آمار فوتی ۳ نفر در همدان بوده است و چند نفر نیز مشکوک به این بیماری فوت کردند. وی افزود: این اطلاعات مربوط به هفته پیش بوده و خوشبختانه هم‌اکنون تعداد فوتی جدید نداشتیم و مراحل حاد این بیماری کاهش یافته است.

مدیرکل آموزش‌وپرورش استان همدان مطرح کرد

اهمیت فرهنگ پرسش گری و پاسخگویی در آموزش‌وپرورش

مدیرکل آموزش‌وپرورش استان گفت: تقویت فرهنگ پرسشگری و پاسخگویی در آموزش‌وپرورش به عنوان بزرگترین نهاد فرهنگی از اهمیت بالایی برخوردار است.
عبدالرضا فولادوند در جمع فرهنگیان شهرستان ملایر با بیان این مطلب، اظهار کرد: دولت تدبیروامید اهتمام ویژه‌ای به استفاده از نظرات و پیشنهادهای اقشار مختلف جامعه دارد و در این راستا آموزش‌وپرورش به عنوان بزرگترین نهاد فرهنگی و آموزشی کشور فضای باز پرسش و پاسخ و نقد سازنده را برای فرهنگیان و دانش‌آموزان فراهم ساخته است.
فولادوند تصریح کرد: هدف از ایجاد اینگونه فضاها و حضور مسئولان در جلسات پرسش و پاسخ، تلاش برای تقویت فرهنگ پرسشگری و پاسخگویی است.
گفتنی است در این جلسه که معاونان مدیرکل آموزش‌وپرورش استان و مدیر آموزش‌وپرورش ملایر نیز حضور داشتند، همکاران فرهنگی به بیان دیدگاه‌ها و نظرات خود پیرامون مسائل مختلف حوزه تعلیم و تربیت پرداختند.

نصب ۵۷ سامانه هوشمند ترددشمار در محورهای همدان

مدیرکل حمل‌ونقل و پایانه‌های استان همدان از فعالیت ۱۱ سامانه دوربین ثبت کنترل سرعت در سطح محورهای مواصلاتی استان خبر داد و گفت: ۵۷ سامانه هوشمند ترددشمار در سطح جاده‌های استان نصب شده است.
نصرتا... حیدری در گفت‌وگو با فارس با بیان اینکه اسناد حمل‌ونقل به صورت مکانیزه و آنلاین برای شرکت‌های باربری صادر می‌شود، اظهار کرد: طرح پیمایش و تخصیص سوخت بر اساس عملکرد ناوگان باری به طور موفقی اجرا شد و تأثیر بسزایی در صرفه‌جویی سوخت داشت. وی با اشاره به اینکه طرح توسعه ساماندهی حمل‌ونقل روستایی در دست انجام است، بیان کرد: با ثبت‌نام از متقاضیان فعالیت در امور روستایی سیستم حمل‌ونقل روستایی در دست توسعه است.
مدیرکل حمل‌ونقل و پایانههای استان همدان افزود: از فعالان بخش حمل‌ونقل روستایی با اختصاص سهمیه سوخت و بیمه رانندگان حمایت میشود.
وی با بیان اینکه برای راه‌اندازی ۵ شرکت امداد خودرو در سطح شبکه راههای استان مجوز صادر شده است، خاطرنشان کرد: در بحث ایمن‌سازی فیزیکی مدارس و ارائه آموزش به دانش‌آموزان حاشیه راه‌های استان همدان برنامه‌های متعددی انجام شده است.
حیدری با اشاره به اینکه با متقاضیان تابلوهای تبلیغاتی و اختصاصی حاشیه راهها و عرشه پل‌های عابرپیاده قرارداد بسته شده است، گفت: تعدادی از پیمانکاران نیز با عقد قرارداد احداث پل‌های عابر پیاده را در سطح محورهای مواصلاتی در دست انجام دارند.

پژوهش هزینه‌های کلان کشور را کم می‌کند
در صفحه ۱۲ بخوانید
12
NEXT PAGE

پیام تاریخ، تمدن و فرهنگ مادستان
The Message Of Madestan's History & Civilization & Culture
روزنامه همدان پیام
۴
سه شنبه ● ۱ دی ماه ۱۳۹۴ ● شماره ۲۵۲۷
ایران و جهان
siasat@hamedanpayam.com

مجلس

فانی ۳ کارته شد؛ دولت ۱۷ کارته

نمایندگان مجلس شـورای اسلامی به دلیل اینکه پاسـخ‌های وزیر آموزش‌وپرورش در مورد استفاده از نیروهای ناکارآمد را قانع‌کننده ندانستند، به فانی سومین اخطار و به دولت کارت هفدهـم را دادند.به گزارش تسنیم، نمایندگان مجلس شورای اسلامی در ادامه جلسه علنی پارلمان سـؤال ملی سید مهدی موسوی‌نژاد نماینده مردم دشتستان در مجلس از علی‌اصغر فانی وزیر آموزش‌وپرورش را بررسـی کردند.این نماینده مجلس در سؤال خود از وزیر آموزش‌وپرورش در مورد اسـتفاده از نیروهای ناکارآمد و بازنشسـته در آموزش‌وپرورش و توجه نکرد ن به منابع انسـانی و فرهنگیان از لحاظ بیمه سلامت، حقوق و سایر مزایا و تعطیلی مدارس راهنمایی در روستاها و برخی از شهرها پرسیده بود.

بین الملل

تعهد محکم دولت آمریکا

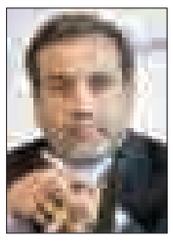

سید عباس عراقچی، رئیس ستاد پیگیری اجرای برجام در صفحه اینسـتاگرام خود نامه جان کری را تعهد محکمی از سوی دولت آمریکا ارزیابی کرد تا اجرای برجام دچار خدشه نشود.
معـاون حقوقی و بین‌الملل وزیـر امور خارجه نوشـت: نامه آقای کری تعهد محکمی از سـوی دولت آمریکا است مبنی بر اینکه از همه ابزارهای خود، حتی توقف اجرای قانون، استفاده خواهد کرد تـا اجازه ندهد قانـون جدید کنگره در خصـوص روادید ورود به آمریـکا، اجرای موفقیت‌آمیز برجام و بهره‌منـدی ایران از منافع اقتصادی آن را خدشه‌دار کند.

مجلس

اعتراض به تصویب نشدن لایحه

حدود ۷۰ تا ۸۰ نفر از نمایندگان مجلس شورای اسلامی به تصمیم هیأت‌رئیسه مجلس برای تصویب نکردن لایحه ایجاد مناطق جدید آزاد تجاری صنعتی و ویـژه اقتصادی و اصلاح محدوده برخی از مناطق آزاد اعتراض کردند.
به گـزاش ایرنا، احمد شـوهانی در ابتدای جلسـه علنی روز دوشـنبه در اخطـار و تذکر آیین‌نامه داخلی بـا تأکید بر اینکه هیأت‌رئیسـه باید بی‌طرفی را رعایت کند، ادامه داد: در چند سـال گذشته چند لایحه ایجاد مناطق آزاد تصویب شـده و به عقل کسـی نرسـید که برای تصویب آن احتیاج به دو سوم آرا نیاز باشد.

تا انتخابات

داشتن کارت ملی برای رأی دادن ضروری نیست

نمایندگان مجلس شـورای اسلامی با اصلاح مصوبه قبلی خود برای اصلاح قانون انتخابات مجلس، اعلام کردند که همراه داشـتن کارت ملی برای رأی دادن در انتخابات ضروری نیست و شماره ملی به همراه شناسنامه کفایت می‌کند.
به گزارش مهر، نمایندگان مجلس شـورای اسلامی در جلسه علنی و در ادامه بررسـی ایرادات شورای نگهبان به طرح اصلاح موادی از قانون انتخابات مجلس شورای اسلامی، با اصلاح ماده ٤ مصوبه قبلی خود که با هدف اصلاح ماده ۱۰ قانون انتخابات مجلس صورت گرفته بود، مقرر کردند همراه داشـتن کارت ملی برای شرکت در انتخابات ضروری نیست و شناسـنامه فرد کفایت می‌کند، اما شماره ملی لازم است.
نمایندگان مجلس شورای اسلامی مهرماه امسال در تصویب این قانون کارت ملی را به مدارک مورد نیاز (شناسـنامه) برای رای دادن اضافه کرده بودند.
نمایندگان همچنین با اصلاح ماده ٤ قانون انتخابات مجلس شـورای اسـلامی مقرر کردند که در انتخابات الکترونیک، ملاک اخذ رأی از رأی‌دهندگان، احراز ثبت نشـدن شـماره ملی رأی‌دهنده در سامانه انتخاباتی است؛ بعد از ثبت شماره ملی رأی‌دهنده در سامانه، شناسنامه وی ممهور می‌شود.
نماینـدگان همچنیـن با اصلاح ماده ۷ قانـون انتخابات مجلس شـورای اسـلامی تعیین کردند که در دوره‌هایی کـه انتخابات مجلس شـورای اسـلامی همزمان با انتخابات مجلس خبرگان رهبری برگزار می‌شـود، هیأت اجرایی مرکز حـوزه انتخابیه و حوزه فرعی در انتخابات مجلس شـورای اسـلامی در صورت مخالفـت نکردن مجلـس خبرگان رهبری، حسـب مورد همان هیأت‌هـای اجرایـی شهرسـتان و بخش در انتخابـات مجلس خبرگان رهبری است.

ائتلاف اصلاح‌طلبان با اصولگرایان مطرح نیست

قائم‌مقام دبیر حزب اعتماد ملی با بیان اینکه افرادی به نام دین و مقدسات وارد دانشگاه‌ها شدند و سخنران‌ها را مورد حمله قرار دادند، گفت: تشـنج‌آفرینان باید مهار شوند تا در آستانه انتخابات مشـکلی ایجاد نشود و موجبات دلسـردی مردم برای حضور در انتخابات فراهم نشـود. به گزارش ایسـنا، حجت‌الاسـلام رسول منتجـب نیا در برنامه گرامیداشـت ۳ اختـر اهورایی که به همت انجمن اسـلامی دانشـجویان پیرو خط امام(ره) دانشگاه اصفهان در تالار شـریعتی دانشگاه علوم پزشـکی اصفهان برگزار شد، به حضورنداشـتن اصلاح‌طلبان در مجلس نهم اشاره و تأکید کرد: در آن دوره اصلاح‌طلبـان غیبت کردنـد و از این غیبت افراد دیگری اسـتفاده کردند. هر جا که افراد شایسـته حضور نداشـته باشند، افرادی وارد صحنه می‌شـوند که با حداقل آرا، افراد خود را وارد مجلس می‌کنند.
وی با بیـان اینکه رقابت‌های انتخاباتی باید سـالم و سـنگین و با رعایت اصول باشـد، خاطرنشان کرد: دستگاه‌های اطلاعاتی و امنیتی باید تلاش کنند که با عوامل نا آرامی و تشـنج در جامعه مقابله کنند. افرادی به نام دین و مقدسـات وارد دانشـگاه‌ها شدند و سخنران‌ها را مورد حمله قرار دادند. تشـنج‌آفرینان باید مهار شوند تا در آستانه انتخابات مشکلی ایجاد نشود و موجبات دلسردی مردم برای حضور در انتخابات فراهم نشود.
نماینده ادوار مجلس شـورای اسلامی در پاسـخ به پرسش یکی از دانشجویان که "ائتلاف اصلاح‌طلبان با اصولگرایان معتدل تا چه حد واقعیت دارد؟"، گفت: در شـورای عالی سیاستگذاری اصلاح‌طلبان و در شـورای احزاب هیچگونه بحثی پیرامون ائتلاف با اصولگرایان وجود نداشـته است و تنها برخی به صورت فردی گمانه‌زنی‌هایی را انجام داده‌اند.

روحانی و هاشمی با هم آمدند

تلاش برای اعتدال و میانه‌روی در خبرگان

روز دوشـنبه سـتاد انتخابات وزارت کشـور حال و هـوای دیگری داشـت و همچنـان که قبلاً اعلام شـده بود قرار بود صبح، رئیس‌جمهور برای ثبت‌نام خبرگان به این ستاد بیاید و بعدازظهر هم رئیس مجمع تشخیص مصلحت نظام با حضور در ستاد انتخابات برای رقابت‌های مجلس خبرگان اعلام آمادگی کند.
آنچنان که پیش‌بینی می‌شـد این حضور با استقبال رسـانه‌ها مواجه شد و حتی برخی رسانه‌ها خبر از حضور طرفداران این دو در اطراف وزارت کشور خبر دادند.
اقـدام به ثبت‌نـام این دو که یکی سـابقه عضویـت در مجلس خبـرگان و دیگری سـابقه ریاست بر آن را دارد در یک روز از آن جهت قابل تأمل اسـت که سر کار آمدن دولت تدبیروامید و پیروزی حسن روحانی در انتخابات با حمایت هاشمی رفسنجانی بوده است و روحانی نزدیک‌ترین دیدگاه‌ها را به لحاظ سیاسـی و اقتصادی به هاشمی دارد.
دیدگاه اعتدالی روحانی کـه می‌توان وی را دانش‌آموخته مکتب سیاسی اعتدال و میانه‌روی هاشمی دانست، ثبت‌نام همزمان این دو را با دیدگاه اعتدالی حرکتی برای غالب کردن این تفکر و اندیشـه در مجلسـی که یکی آن را حایز اهمیت و دیگری آن را ستون خیمه نظام دانسته، می‌توان ارزیابی کرد.
البته تلاش و حرکت این دو در این مسـیر به این سـادگی نخواهد بـود. همچنان که با این حرکت هجمه‌های افراطیون بسـیار بی‌پیرایه‌تر از قبل بر این اندیشه و نمادهای آن آغاز شده است.
به هر روی هاشمی و روحانی تلاش دارند تا فضایی را که بر سیاست کشور با روی کار آوردن دولت اعتدال حاکم کردند، به مجلس خبرگان نیز سـرایت دهند امـا توفیق آنها بستگی به رقابت‌ها و نوع رأی مردم دارد.

شورای نگهبان براساس قانون عمل می‌کند

رئیس‌جمهور با اشـاره بـه اینکه مجلس خبرگان همواره برای روز مبادا آماده است، گفت: این آمادگی برای ثبات سیاسی کشور بسیار مهم است؛ زیرا مردم احساس می‌کنند در هیچ شرایطی در کشور خلأیی به وجود نمی‌آید. حجت‌الاسـلام والمسلمین حسن روحانی صبح دوشـنبه پـس از ثبت‌نام در سـتاد انتخابات کشور در جمع خبرنگاران، اظهار کـرد: مجلس خبرگان بسـیار حایز اهمیت است و رهبری هم مهمترین ستون نظام به حساب می‌آید.
گزیده سخنان روحانی را در ادامه می‌خوانید:
امروز اگر در کشـور ما اتحاد، انسجام و هماهنگی وجـود دارد و ما می‌توانیم به راحتی از مشکلات مهم عبور کنیم به دلیل ولایـت فقیه و شـخص ولی فقیه اسـت. ولایت فقیه یکی از سـتون‌ها و ارکان نظام جمهـوری اسـلامی ایـران و مهمترین و بالاترین ستون است.
برای ما خیلی مهم اسـت کـه به دنیا هم در زبان و هـم در عمل اعلام کنیم که تصمیم‌گیـر اصلی برای مدیریت کشـور آرای مردم و صندوق‌های انتخاباتی اسـت. ما اولین کشـوری هستیم که در منطقه نظام پارلمانی و انتخاباتی را در مشروطه قبول و به آن عمل کردیم. هرچند در سال‌های بعد انحرافی در آن ایجاد شـد. در نظام اسلامی و مردم‌سـالاری دینی هم ما اولین کشوری بودیم که انقلاب اسلامی را به ثمر رساندیم و امـروز آماده می‌شـویم بـرای برگزاری سی‌وسومین انتخابات.
مجلـس محـل قانونگـذاری و محل نظارت نماینـدگان مردم و دسـتگاه‌های اجرایی است و با آرای نمایندگان ملت است که وزرا مجوز فعالیت می‌گیرند.
روحانی از همه کسانی که خود را برای خدمت به مردم صالح می‌دانند خواسـت تا برای دو انتخابات پیش رو به صحنه بیایند.
افـرادی که خود را صالـح می‌دانند به بعضی دغدغه‌هایی که از گوشه و کنار گفته می‌شـود اعتنا نکنند. کشور ما کشور قانون است و شـورای نگهبان بی‌تردید بر مبنای قانون عمل می‌کند. دولت، وزارت کشـور، هیأت‌های اجرایی، استانداران و فرمانداران نیز بر مبنای قانون عمـل می‌کنند. اگر هم در گوشـه‌ای در اجرا تخلف صورت گیرد این دولت با شـدت با آن برخورد می‌کند، زیـرا ما در پـی برگزاری یـک انتخابات صد درصد سالم، شـکوهمند، رقابتی و با مشارکت حداکثری هستیم. ان‌شاءا... دولت با هماهنگی و همکاری با شـورای نگهبان این مهم را تأمین می‌کند.
اگر حضور خانم‌ها از آقایان پررنگ‌تر نباشد کمرنگ‌تر نیز نیست. خانم‌ها هم باید در انتخابات مجلس خبـرگان و به‌ویژه در مجلس شورای اسـلامی حضور پیدا کنند. ایـن ترکیب برای مـا در انتخابات اهمیت دارد. البته فرقی نمی‌کند نماینده مجلس آقا یا خانم باشد، اما تعداد قابل ملاحظه خانم‌ها از دید افـکار عمومی جهان اهمیت دارد تا آنها واقعیت این کشور را درک کنند که هیچ امری در این کشور بر مبنای جنسیت نیست، بلکه بر مبنای شایستگی است.
ما انتظار داریـم خانم‌هایی که در خود شایسـتگی می‌بینند برای ثبت‌نـام بروند. ان‌شـاءا... این انتخابات منشـأ وحدت و انسجام بیشتر کشور شود.
ما در شـرایط منطقه‌ای و جهانی خاصی هستیم و بیش از هر زمانی به وحدت، برادری و یکپارچگی نیاز داریم، اقوام مختلف در کشور ما در سایه قانون انسجام و وحدت را احساس می‌کنند. رقابت بسیار خوب است اما رقابت باید سـالم و اخلاقی باشد. اگر رقابت نباشد انتخابات حرارت و نشاط لازم را ندارد. ما به نشاط در سایه رقابت نیازمندیم تا رقابتی شکل گیرد که پایانش منجر به دلگرمی، وحدت و انسجام بیشتر شود.

مجلس خبرگان رهبری سـتون خیمه انقلاب اسلامی است

رییس مجمع تشخیص مصلحت نظام گفت: مجلس خبرگان رهبری محور، اساس و ستون خیمه انقلاب اسلامی است.
آیت الله اکبر هاشمی رفسنجانی روز دوشنبه پس از نام نویسی در انتخابات پنجمین دوره مجلس خبرگان رهبری در جمع خبرنگاران مستقر در سـتاد انتخابات کشور افزود: این روزها روزهای بسـیار مهمی است که ملت برای رقم زدن سرنوشـت سال های آینده با توجه به شرایط پس از برجام آماده می شوند.
وی ادامه داد: در چند ماه آینده مجلس جدید خبـرگان رهبری و مجلس جدید شـورای اسـلامی شـکل خواهد گرفت که هر دو مجلس در سعادت کشـور می تواند نقش مهمی ایفا کنند و آن بستگی به رای ملت ما دارد که هر چه بخواهند روی برگه های رای خواهندنوشت.
آیت الله هاشمی گفت: مسـئولیت بزرگی به عهده کسـانی خواهد افتاد که مردم آن ها را امین خودشـان در نظر گرفتند و به آن ها رای دادند.وی افزود: مجلس خبرگان رهبری محور و اساس و ستون خیمه انقلاب اسلامی و ملت ایران اسـت که به حمدالله تا به حال در دوره های گذشـته به خوبی انجام وظیفه کرده و مناسب ترین فردی که مجلس خبرگان انتخاب کرده اسـت کار خود را با طراوت و شادابی و احساس مسوولیت انجام می دهند.
وی افزود: مجلس شـورای اسلامی روزانه در سرنوشـت ما موثر اسـت و با تبیین و توضیحاتی که می دهنـد در صحبت ها، با قانون گذاری که سرنوشـت ما را تعیین می کنند و با نظارت که مصوباتشان درست اجرا شود و افراد شایسته ای را برای کار انتخاب کنند شـکل می گیرد. هاشمی رفسنجانی گفت: روشـن است برای همه که سال های آینده با توجه به وضع منطقه و شرایط نا امنی که کشور را احاطه کرده و حوادثی که به دنبال این ناامنی ها شکل خواهد گرفت سال های بسیار مهمی در تاریخ ما خواهد بود.
وی گفت: در این شرایط امنیت داریم، اطراف خودمان را که نگاه می کنیم خدا را شکر می کنیم و از ملت هوشیار که میدان نمی دهند به اشرار در این کشور فتنه برپا کنند باید تشکر کرده و خداوند را سپاس گذاریم.
هاشمی رفسنجانی گفت: از نیروهای امنیتی و دفاعی و نظامـی و اطلاعاتی که مواظب تحرکات افراد ناباب هسـتند باید صمیمانه متشکر باشیم و با اتکای رای مردم هر کس که انتخاب شد می تواند با نیابت از مردم تصمیم بگیرد. وی ادامه داد: امانت بزرگی که مردم به نامزدهای موفق می سپارند این امانت ایجاب می کند که وظیفه شناسی و حققیقت بینی بر ما حاکم باشد.

تا انتخابات

هاشمی رفسنجانی، کاندیدای خبرگان شد

پنجمین روز ثبت نام کاندیداهای مجلس خبرگان آیت ا... هاشـمی رفسنجانی در حالیکه محسن و فاطمه هاشمی ، قدرت‌الله علیخانی و غلامعلی رجایی وی را همراهی می کردند در پنجمین دوره انتخابات خبرگان ثبت نام کرد.

نقص مدارک شهربانو امانی

شهربانو امانی، فعال سیاسی اصلاح‌طلب که برای ثبت‌نام در مجلس دهم به وزارت کشور آمده بود به علت نقص مدارک مراحل نام‌نویسی وی انجام نشد تا وی برای تکمیل مدارک خود اقدام کند.

ثبت‌نام جلالی‌زاده

جلال جلالی‌زاده، نماینده اسـبق مجلس ششـم شـورای اسلامی از چهره‌های اصلاح‌طلب دیگری بود کـه برای حضور در مجلس دهم اعلام آمادگی کرد.

داوطلب خلبان زن انتخابات مجلس

ثبت‌نام یک داوطلب زن برای انتخابات مجلس زمانی خبرساز شد که وی عنوان کرد خلبان است. البته این داوطلب به دلیل وجود نواقصی در مدارک خود موفق به نام‌نویسی نشد.

جوان‌ترین کاندیدا رکورد زد

حجت‌الاسلام والمسلمین سید حسین موسوی نسب، متولد ۶۷/۰۷/۰۱، با حضور در فرمانداری قم، در انتخابات پنجمین دوره مجلس خبرگان رهبری از حوزه استان ایلام کاندیدا شد.
وی سابقه مدیریت حوزه‌های علمیه شهرستان‌های دهلران و کامیاران را در کارنامه داشته و در حال حاضر نیز مشغول تدوین پایان‌نامه حوزوی خود در حوزه علمیه قم است.

ورود آیتا... مصباح یزدی

از چهره‌های دیگری که در روز پنجم برای خبرگان اعلام نامزدی کرد، مصباح یزدی بود که بر این اسـاس، حجت‌الاسلام ابوالحسن حقانی عضو هیأت علمی مؤسسه آموزشی و پژوهشی امام خمینی(ره)، پیش از ظهر دوشنبه به نیابت از آیتا... مصباح یزدی در فرمانداری قم حاضر شد تا اقدامات ثبت‌نام وی برای کاندیداتوری در پنجمین دوره انتخابات مجلس خبرگان رهبری از حوزه استان تهران را انجام دهد.

ثبت‌نام اعتراضی کوچک‌زاده

نماینده مجلس نهم گفت: دلیل استعفای من هم رعایت نکردن بی‌طرفی و قانون از سوی رئیس جلسه بود امروز هم ثبت‌نام من برای ادامه همان اعتراض است.
مهـدی کوچک‌زاده که بـرای ثبت‌نام در انتخابات مجلس در سـتاد انتخابات کشور حاضر شـده بود در پاسخ به این سؤال که آیا درست است که شما با خبرنگاران مشـکل خاصی دارید، گفت: مشکل ما با نفوذی‌های هر قشری است. در هر قشری اعم از روحانیون و خبرنگاران افراد نفوذی وجود دارند.
وی در پاسـخ به این سؤال که چرا وقتی از مجلس نهم استعفا داده‌اید باز هم برای انتخابات مجلس آینده ثبت‌نام می‌کنید، عنوان کرد: استعفای مـن در اعتراض به رویه‌هایی بود که با اسـلامیت و جمهوریت نظام سازگاری ندارد. این نماینده مجلس خاطرنشان کرد: استعفای من در آن روز خاص نسبت به نابود کردن قوت لایموت مردمی بود که امروز از نظر معیشتی در تنگنا هستند و دلیل دوم استعفای من هم رعایت نکردن بی‌طرفی و قانون از سوی رئیس جلسه بود امروز هم ثبت‌نام من برای ادامه همان اعتراض است.

تعدد کاندیداها و جوانگرایی زمینه‌سـاز شور انتخاباتی است

معاون بین‌الملل دفتر رهبر انقلاب درباره جوانگرایی در خبرگان رهبری گفت: هر کسـی که می‌تواند تأثیرگذار باشد به صحنه بیاید. قطعاً هر چقدر تعداد کاندیداها بیشـتر باشد شور و نشاط در انتخابات افزایش می‌یابد و روحانیت به عنوان وظیفه ذاتی مروج اخلاق در جامعه است.
حجت‌الاسـلام والمسلمین محسـن قمی پس از ثبت‌نام در انتخابات پنجمیـن دوره خبرگان رهبری در جمع خبرنـگاران با تأکید بر اینکه مجلس خبرگان تبلور توامان اسلامیت جمهوریت نظام است، گفت: این مجلس محل تجمع علما و فقهایی است که مورد اعتماد ملتند.
معـاون بین‌الملل دفتر مقـام معظم رهبری گفـت: مجلس خبرگان از جنجال‌هـای نظامی به دور اسـت و همیشـه از ورود به مسـائل جناح‌بندی‌های سیاسی اجتناب کرده و خواهد کرد.
وی افزود: مجلس خبرگان وظیفه مهمی همچون پشتیبانی از اصل نظام را برعهده دارد و در واقع می‌توان به عنوان مجلس لحظه‌ها از آن یاد کرد چراکه تصمیم‌های حساسی را اتخاذ می‌کند.
حجت‌الاسلام والمسلمین قمی درباره برخی ویژگی‌های یک نماینده از مجلس خبرگان گفت: نمایندگان باید بتوانند با درک درست از شرایط جامعه تصمیم بگیرند و در واقع رصد تداوم شـرایط رهبری توسـط این مجلس اسـت که این رصد لوازمی دارد که به دور از جنجال‌های رسانه‌ای صورت می‌گیرد.
وی درباره شـورای رهبری گفت: این مسـأله در قانون اساسی وجود داشـته اما در بازنگری آن و بـه دلیل وجود تجربه موفقی کـه در زمان رهبری بنیانگذار فقیـد انقلاب و مقام معظم رهبری در بعد از آن داشـتیم موجب شد تا برخی ملاحظات فقهی تبدیل به رهبری شود.

صلاحیت هیأت‌های نظارت بر انتخابات باید احراز شود

عضو شـورای مرکزی فراکسـیون رهروان ولایت گفت: دغدغه من این اسـت که واگذارکردن چنیـن موضوع‌های مهمی به یک گـروه کارگروه خاص، منجر به بروز مشـکلاتی به لحاظ اجرا و حتی محتوا شود.
غلامعلی جعفرزاده ایمن‌آبادی در پاسخ به سؤال دیگری درباره امکان اسـتفاده دو منظوره از هیأت اجرایی و نظـارت برای هر دو انتخابات مجلس شورای اسلامی و مجلس خبرگان رهبری، خاطرنشان کرد: به هر حال از این نظر که در زمان و نیروی انسـانی صرفه‌جویی می‌شود، شکی نیسـت و من هم این مسأله را قبول دارم و از این منظر می‌توان از این اقدام اسـتقبال کرد اما مسأله این است که این افراد خبرگی لازم را دارا باشند.

اعلام موجودیت شورای ائتلاف اصولگرایان

شـورای ائتلاف اصولگرایان با صدور نخستین اطلاعیه و مرزبندی با جریان فتنه و جریان انحرافی به‌طور رسمی اعلام موجودیت کرد و از همگان خواست خود را برای ایفای وظیفه اسلامی و ملی در انتخابات دوره دهم مجلس شورای اسلامی آماده سازند.
به گزارش تسـنیم، در پی جلسـه شب یکشـنبه تشکل‌ها و فعالان اصولگرا دفتر غلامعلی حدادعادل سـخنگوی ائتلاف اصولگرایان، اطلاعیه‌ای را به شرح زیر منتشر کرد:
همزمان با آغاز فعالیت‌های انتخاباتی و در پی احسـاس لزوم اتحاد و ائتلاف میان تشـکل‌های اصولگرای سراسر کشور در انتخابات دوره دهم مجلس شورای اسلامی و درخواست این تشـکل‌ها از حضرات آیات یزدی، مصباح و موحدی کرمانی برای هدایت اصولگرایان در مسـیر وحدت، «شورای مرکزی ائتـلاف اصولگرایـان» به‌دعوت حضرت آیـتا... موحدی کرمانی دبیر محترم جامعه روحانیت مبارز با حضور نمایندگان تشکل‌های اصولگرا و شماری از شخصیت‌های فعال سیاسی اصولگرا تشکیل شد.
اعضای این شـورا در نخستین جلسـات خود که در آستانه هفته وحدت و میلاد مبارک پیامبر گرامی اسـلام(ص) و امام صادق(ع) برگزار شـد با اسـتعانت از درگاه خداوند متعال و توکل بر او، نکات زیر را مورد تأیید و تأکید قرار دادند:
۱ ــ ضرورت وحدت و همدلی همه تشکل‌ها و جمعیت‌ها و انجمن‌ها و نیروهای اصولگرا در انتخابات
۲ ــ ائتلاف نیروهای اصولگرا بـر پایه راه نورانی امام راحل و رهنمودهای مقـام معظم رهبری و شـاخص‌ها و ضوابط ذکرشـده در منشور جامعه روحانیت مبارز و جامعه مدرسین حوزه علمیه قم
۳ ــ رعایت اخلاق اسـلامی در تبلیغـات انتخاباتی و پرهیز از تخریـب دیگـران (اعـم از اصولگرایان دیگـر یا رقبای اصولگرایان)
٤ ــ مرزبندی دقیق میان اصولگرایی با فتنه و جریان انحراف
۵ ــ اهتمام بر انتخاب افراد اصلح و اجتناب از هرگونه تعصب حزبی و سازمانی و پرهیز از قبیله‌گرایی
٦ ــ هوشیاری کافی در برابر انواع توطئه‌های دشمنان انقلاب و ترفندهای تفرقه‌افکن میان نیروهای اصولگرا.
شـورای مرکزی ائتلاف اصولگرایان در نخستین و دومین جلسه خود با اتخاذ تصمیمات لازم درباره سازوکار مناسب برای تشـخیص نامزدهای اصلح و نیـز اجرای فعالیت‌های انتخاباتـی بر دعـوت از همه فعالان سیاسـی و نیروهای بابصیـرت اصولگـرا و تشـکل‌های مختلفی کـه در همه مواقع و مراحل حسـاس با حضور آگاهانه خود در صحنه، انقلاب اسـلامی را یاری کرده‌اند تأکیـد کرد و از همگان خواست با عنایت به اطلاع‌رسـانی‌های بعدی که از طریق اطلاعیه‌های آینده شورا صورت خواهد گرفت خود را برای ایفای وظیفه اسـلامی و ملی در انتخابات دوره دهم مجلس شورای اسلامی آماده سازند.

آگـــهی مزایـــده

نوبت اول
تاریخ ۹٤/۹/۲٤

شهرداری ملایر در نظر دارد **به استناد مجوز شماره ۱۲۷۹/ش/۴/م-۹۴/۷/۱ رستوران خود واقع در بام ملایر (روبروی آبشار) را از طریق نظر آگهی مزایده به اشخاص حقیقی و حقوقی واجد صلاحیت واگذار نماید** لذا متقاضیان می‌توانند پیشنهاد کتبی خود را حداکثر تا پایان وقت اداری روز شنبه ۹۴/۱۰/۱۲ به همراه ۵ درصد مبلغ کل برآورد به صورت نقد (به حساب ۰۱۰۵۵۹۸۶۷۲۰۰۲ بانک ملی شعبه شهداء) یا اسناد خزانه یا ضمانت‌نامه بانکی به همراه مدارک شناسایی معتبر (جهت اشخاص حقیقی کپی تمام صفحات شناسنامه و کارت ملی و اشخاص حقوقی کپی اساسنامه به همراه آخرین تغییرات) و مهر و امضاء قرارداد و شرایط عمومی در پاکت سربسته قرار داده و تحویل اداره حراست شهرداری نمایند و همچنین جهت کسب اطلاعات بیشتر می‌توانند با شماره مستقیم ۲۲۲۶۶۱-۰۸۱۳ تماس حاصل نمایند و یا می‌توانند اطلاعات مورد نیاز جهت شرکت در مزایده را از سایت malayer.ir دریافت دارند. ضمناً جهت دریافت اسناد (شامل قرارداد شرایط عمومی، آگهی، کروکی و سایر اطلاعات) به واحد امور مالی شهرداری مراجعه فرمایند.

قیمت پایه و مشخصات

۱-رستوران فوق به مساحت تقریبی ۲۸۷ مترمربع و قیمت پایه اجاره ماهیانه ۵۰/۰۰۰/۰۰۰ ریال و به همراه ۲۰/۰۰۰/۰۰۰ ریال پیش‌پرداخت می‌باشد.
۲-مدت اجاره رستوران از تاریخ انعقاد قرارداد ۳ سال شمسی می‌باشد.
۳-مهلت تحویل و اخذ اسناد مزایده تا پایان وقت اداری روز شنبه مورخ ۱۳۹۴/۱۰/۱۲ به اداره حراست شهرداری می‌باشد و شهرداری در رد یا قبول هر یک از پیشنهادات مختار است.
۴-هزینه نشر آگهی مزایده به عهده برنده می‌باشد.
۵-چنانچه برنده مزایده از واریز وجه و انعقاد قرارداد ظرف مدت ۷ روز از تاریخ ابلاغ خودداری نماید سپرده وی به نفع شهرداری ضبط و به نفر دوم واگذار می‌شود و به همین ترتیب تا نفر سوم ادامه خواهد داشت.
۶-پس از مشخص شدن برنده سپرده نفرات بعدی به آنها مسترد می‌گردد.
۷-به پیشنهادات مخدوش، مشروط و فاقد سپرده و ضمانت‌نامه ترتیب اثر داده نمی‌شود.
۸-تاریخ بازگشایی پاکت‌های واصله در مورخ یک شنبه ۱۳۹۴/۱۰/۱۳ رأس ساعت ۱۰ صبح در دفتر کار آقای شهردار می‌باشد.
۹-مدت اعتبار پیشنهادات ۳ ماه از تاریخ بازگشایی می‌باشد. ۵۴۶/ص/۹۴

دکتر علیرضا رضایی، شهردار ملایر

پیام تاریخ، تمدن و فرهنگ مادستان
The Message Of Madestan's History & Civilization & Culture
روزنامه همدان پیام
۵
سه شنبه ● ۱ دی ماه ۱۳۹۴ ● شماره ۲۵۲۷
گردشگری و میراث
gardesh@hamedanpayam.com

مشارکت صنایع دستی مد و لباس با یکدیگر

کارگروه مد و لباس و معاونت صنایع دستی و هنرهای سنتی کشور زمینه تدوین و انعقاد تفاهم‌نامه همکاری‌های مشترک را فراهم می‌کنند.

به گزارش ایسنا، معاون صنایع دستی و هنرهای سنتی سازمان میراث فرهنگی، صنایع دستی و گردشگری با اشاره به اهمیت مقوله لباس در همه جوامع گفت: هویت و تجارت دو رکن اصلی مقوله لباس است و سایر موارد در ذیل این دو تعریف می‌شود. بهمن نامورمطلق در جلسه مشترک دبیرکارگروه مد و لباس و معاون صنایع دستی کشور، افزود: ضرورت همیاری و همکاری‌های بیشتر به اهمیت لباس و تاریخ دیرینه آن در کشور یکی از ارکان مهم لباس در جامعه است و اعتنا به لباس توجه به هویت اصیل ایرانی است.

اقدامات پاسدارانه میراث معنوی ایران به یونسکو ارسال شد

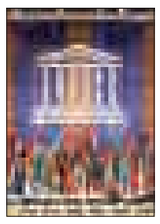

مدیرکل دفتر ثبت آثار تاریخی با اشاره به راه‌اندازی «خانه نقالی» از ارائه گزارش پرونده «نقالی» و «دانش سنتی لنج‌سازی در خلیج فارس» به یونسکو خبر داد.

نقالی و دانش لنج‌سازی در حالی سال ۲۰۱۱ به عنوان دو پرونده اضطراری در فهرست میراثِ در خطر یونسکو به ثبت رسیدند که بر اساس قوانین یونسکو، ایران به مدت ٤ سال باید همه اقدامات مربوط به پاسداشت این دو پرونده در فهرست آثار در خطر را انجام می‌داد. به گزارش ایسنا، مدیرکل دفتر ثبت آثار تاریخی کشور در این رابطه گفت: از آنجایی که دو پرونده نقالی و دانش لنج‌سازی در خلیج فارس در فهرست آثار در خطر ثبت شده‌اند به همین دلیل نیازمند اقدامات پاسدارانه فوری هستند.

جای خالی "میراث فرهنگی" در برنامه ششم توسعه

برنامه ششم توسعه را پیشنهاد کردند، اما یکی از مهمترین صنایع درآمدزای کشور را از یاد بردند یا شاید هم نیازی به توجه بیشتر به آن ندیدند! در برنامه پیشنهادی ششم توسعه «صنایع‌دستی» را کلاً حذف کردند. برای «میراث فرهنگی» نوشتند، بناهای تاریخی در شهرهای بالای ۱۰۰ هزار نفر را به شهرداری‌ها واگذار می‌کنند و در حوزه «گردشگری» فروش اماکن اقامتی همه دستگاه‌های اجرایی و تغییر کاربری واحدهای مسکونی را مورد تأکید قرار دادند. به گزارش ایسنا، ستاد این برنامه پیش از این جزئیات لایحه پیشنهادی برنامه ششم توسعه را مصوب کرده و سازمان مدیریت و برنامه‌ریزی نیز پیش‌نویس این لایحه را برای تصویب نهایی در اختیار دولت قرار داده است که هم اکنون در حال بررسی و نهایی شدن برای ارائه به مجلس شورای اسلامی است.

خبر

ایکروم رویدادهای ۲۰۱٦ را اعلام کرد

مرکز بین‌المللی مطالعه، حفاظت و مرمت آثار تاریخی فرهنگی(ایکروم) برای سال ۲۰۱٦ جزئیات فراخوان‌ها و کنفرانس‌های را در نظر گرفته شده را اعلام کرد.

به گزارش مرکز روابط عمومی و اطلاع‌رسانی سازمان میراث فرهنگی، صنایع دستی و گردشگری؛ مدیرکل دفتر امور بین‌الملل سازمان با اشاره به اعلام رویدادهای ۲۰۱٦ ایکروم،گفت: مرکز بین‌المللی مطالعه، حفاظت و مرمت آثار تاریخی فرهنگی(ایکروم) برای سال ۲۰۱٦ فراخوان‌ها و کنفرانس‌هایی را در نظر گرفته است.

لادن جعفری تهرانی افزود: جزئیات این فراخوان‌ها و کنفرانس‌ها شامل: هنر و میراث از دیدگاه قانون و تجارت در بازه زمانی ۱۹– ۱۸ مارس ۲۰۱٦ در هلند(آخرین مهلت ارسال مقاله تا ۱۱ ژانویه ۲۰۱٦) " چهارمین کنگره بین‌المللی ترکیبات شیمیایی در میراث فرهنگی در بازه زمانی ٦ تا ۸ ژوییه ۲۰۱٦ در بلژیک (آخرین مهلت ارسال مقاله تا ۳۱ ژانویه ۲۰۱٦) – کنفرانس بین‌المللی خطرات شهری در بازه زمانی ۳۰ ژوییه ۲۰۱٦ در پرتقال(آخرین مهلت ثبت نام تا ۳۰ مارس ۲۰۱٦) و همچنین کنفرانس میراث پنهان در ۹ آوریل ۲۰۱٦ در انگلستان (آخرین مهلت ثبت نام تا ۱۲ فوریه ۲۰۱٦) تعیین شده است.

علاقمندان به شرکت در این فعالیت‌ها می‌توانند برای اطلاعات بیشتر به بخش رویدادهای سایت www.iccrom . org" " مراجعه کنند.

چمدان

ابتکار جالب یک هتل در مشهد

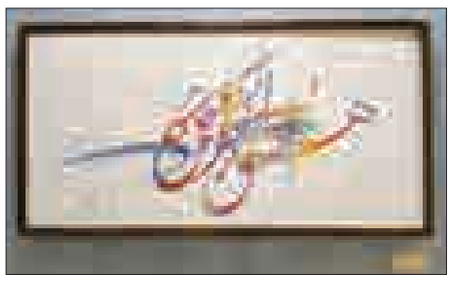

هتلی در شهر مشهد با نمایش و فروش تابلوهای هنری، دست به ابتکار جالبی زده است.

به گزارش ایسنا، متن و عکس‌هایی از این ابتکار جالب در شبکه‌های اجتماعی به اشتراک گذاشته شده است.

این تابلوها شامل آثار نقاشی تعدادی از هنرمندان است که در بیشتر آنها عناصری از فرهنگ ملی به چشم می‌خورد. این تابلوها با نام صاحب اثر و قیمت آن، در بخش‌های عمومی هتل نصب شده‌اند.

به نظر می‌رسد چنین اقدامی چند جنبه مثبت و قابل توجه داشته باشد؛ مسئولان هتل با نمایش نسخه اصل تابلوهای هنری فاخر، به چشم‌نوازی مجموعه خود کمک می‌کنند و اعتبار آن را بالا می‌برند. همچنین «هتل – گالری» مجالی می‌شود تا هنرمندان اثر خلق کنند، برای نمایش آن منتظر گالری نمانند و تابلوی‌شان نیز به جای انبار شدن، همیشه در معرض فروش باشد.

فرهنگ ما، جذابیت‌های زیادی دارد که در همنشینی با بخش‌های مختلف صنعت و اقتصاد، مانند گردشگری می‌تواند به توسعه بازارها و بازار فرهنگی کمک کند.

فرهنگ آنقدر قدرتمند است که می‌تواند چرخ‌های اقتصاد ما را روغن‌کاری کند، به شرط اینکه با هم و برای هم بیندیشیم و باور کنیم که «مجموعه ما از تک‌تک‌مان عاقل‌تریم» و باور کنیم که «وقتی با هم هستیم، تواناتریم».

ورود گردشگران خارجی به ایران ۷۰ درصد افزایش یافت

ورود گردشگران خارجی به کشور در سالجاری تا کنون نسبت به مدت مشابه پارسال ۷۰ درصد افزایش یافته است.

نایب‌رئیس جامعه تورگردانان ایران گفت: با روی کار آمدن دولت یازدهم و مؤثر بودن زبان گفت و گو با دنیا، شاهد افزایش درخواست‌های سفر گردشگران به کشور خود شدیم که در این زمینه مدیریت و برنامه‌ریزی می‌تواند به استقبال از این گردشگران کمک کند. سید محمدعلی اشرف‌واقفی افزود: در سال‌های گذشته در این زمینه کارهای اساسی صورت نگرفته است.

وی با اشاره به کمبود امکانات اقامتی در بسیاری از شهرهای کشور گفت: گردشگری در دنیا از اهمیت ویژه‌ای برخوردار است، زیرا نقش مؤثری در توسعه پایدار و ایجاد درآمد و اشتغالزایی دارد.

نایب‌رئیس جامعه تورگردانان ایران بیان کرد: افزایش ورود گردشگران خارجی به کشور در شرایط پساتحریم و اجرای طرح برجام یک فرصت استثنایی برای توسعه صنعت گردشگری کشور است که اگر نتوانیم به درستی از این فرصت استفاده کنیم در آینده با بحران مواجه خواهیم شد.

سی و پنجمین دفتر خدمات مسافرتی همدان آغاز به کار کرد

نقش تعیین‌کننده دفاتر خدمات مسافرتی در توسعه گردشگری

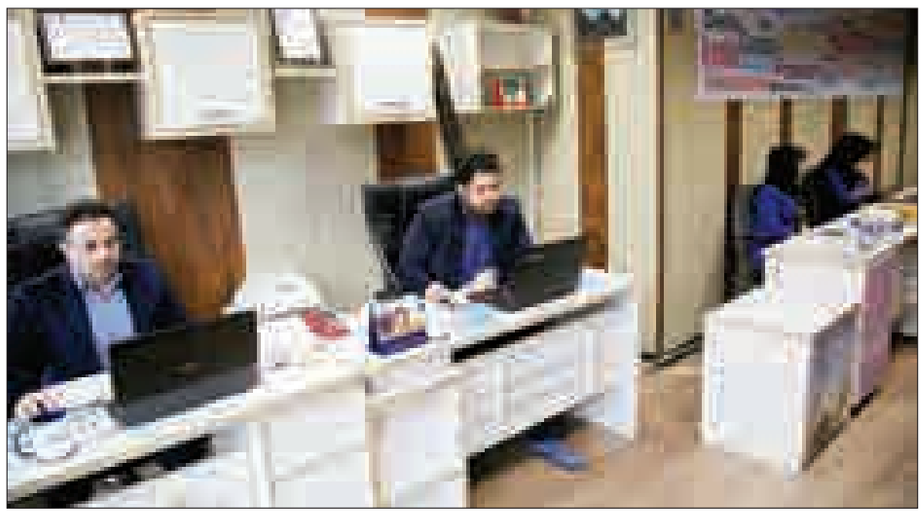

سی و پنجمین دفتر خدمات مسافرتی همدان آغاز به کار کرد.

معاون گردشگری استان همدان در حاشیه آغاز به کار این آژانس مسافرتی گفت: در حال حاضر استان همدان دارای ۳۵ آژانس مسافرتی است که از این تعداد ۲۲ دفتر در شهر همدان و ۱۳ دفتر در شهرستان‌ها فعال است.

علی خاکسار با اشاره به آمار این دفاتر افزود: ۵ دفتر در شهرستان ملایر، یک دفتر در اسدآباد، دو آژانس مسافرتی در نهاوند، یک آژانس مسافرتی در کبودراهنگ و دو دفتر خدمات مسافرتی در تویسرکان تا به حال فعال است.

وی همچنین عنوان کرد: در حال حاضر شهرستان رزن و فامنین فاقد آژانس مسافرتی است.

خاکسار یادآور شد: در این دفاتر مجوز بند (ب) یعنی فروش و طراحی تورهای گردشگری فعال است و در استان همدان تنها سه دفتر خدمات مسافرتی با مجوز بند (الف) یعنی دفاتری که حق صدور بلیت هواپیمایی را برای مسافران دارند فعال می‌باشد.

معاون گردشگری استان همدان گفت: دفاتر خدمات مسافرتی به عنوان واسطه گردشگری نقش مهمی را در توسعه صنعت گردشگری ایفا می‌کنند.

خاکسار با بیان این مطلب افزود: استان همدان با توجه به وجود آثار تاریخی مطرح، مناطق گردشگری، طبیعت بکر و بی‌نظیر خود از استان‌های شاخص در حوزه گردشگری محسوب می‌شود.

وی گفت: دفاتر خدمات مسافرتی و گردشگری می‌توانند با فراهم کردن زمینه ارتباطی با دفاتر خدمات مسافرتی و جهانگردی داخل و خارج از کشور و با ایجاد تعامل و ارتباط بیشتر برای جذب گردشگران فعالیت کنند.

معاون گردشگری همدان بیان کرد: دفاتر خدمات مسافرتی به عنوان واسطه میان عرضه‌کننده و متقاضی نقش پررنگی در صنعت گردشگری ایفا می‌کنند.

خاکسار در حالی که تأکید کرد: خوشبختانه دفاتر خدمات مسافرتی استان دارای کارکنانی متخصص در حوزه گردشگری هستند که این مسأله در ارائه خدمات مناسب بسیار تأثیرگذار است، گفت: دفاتر خدمات مسافرتی و جهانگردی به عنوان عنصری واسطه میان عرضه‌کنندگان اصلی خدمات همچون تورگردانان و یا شرکت‌های حمل و نقل و هتل‌ها نقش تعیین‌کننده‌ای بر تصمیم‌گیری گردشگران متقاضی سفر دارند.

وی ادامه داد: آنها در واقع پیشانی مواجهه نخستین متقاضیان با صنعت جهانگردی به شمار می‌روند. توفیق یا توفیق نداشتن این واسطه‌ها بر موفقیت یا شکست برنامه‌های مقاصد گردشگری و عرضه‌کنندگان خدمات گردشگری به شدت تأثیرگذار است.

این دفاتر با برقراری مواجهه میان عرضه‌کننده و متقاضی‌کننده در واقع شکل‌دهنده بازار گردشگری هستند و در مواردی که این بازار پیش‌تر شکل گرفته است به عنوان عاملی رونق‌بخش و متحول‌کننده بازار عمل می‌کنند دفاتر خدمات مسافرتی و جهانگردی ضمن برقراری تماس با تورگردانان اقدام به فروش بسته‌های تور آماده شده از سوی آنها می‌کنند، این دفاتر همچنین خود اجزای جدا از هم سفر را نیز به نمایندگی از عرضه‌کنندگان منفرد آن نظیر شرکت هواپیمایی، راه‌آهن و یا هتل‌ها و راهنمایان تور به فروش می‌رسانند.

بسته‌بندی صنایع دستی یک ضرورت تولیدی و ترویجی است

نخستین کنفرانس بین‌المللی بسته‌بندی، صنایع دستی و توسعه پایدار با حضور اساتید دانشگاه، پژوهشگران و دانشجویان در تهران برگزار شد.

به گزارش مرکز روابط عمومی و اطلاع‌رسانی سازمان میراث فرهنگی، صنایع دستی و گردشگری معاون صنایع دستی و هنرهای سنتی کشور در آیین افتتاحیه این همایش بین‌المللی گفت: موضوع بسته‌بندی به قدمت خود کالا، نگهداری وجابه‌جایی آن است. در واقع بسته‌بندی یک عنصر تزئینی و تشریفاتی نیست، بلکه یک ضرورت تولیدی، ترویجی و تجاری است.

بهمن نامورمطلق افزود: برخی از فرهنگ‌ها، شرکت‌ها یا کارگاه‌ها توجه زیادی به بسته‌بندی دارند و متأسفانه برخی هم به آن کم توجه هستند. بی‌تردید یکی از عناصر مهم زنجیره تولید تا مصرف همین بسته‌بندی است که در برندسازی، زیبایی‌شناسی، نگهداری کالا و در نهایت تجاری‌سازی آن نقشی مهم و کلیدی دارد.

وی در زمینه کم توجهی به بسته‌بندی در برخی جوامع نیز بیان کرد: برخی از جوامع فرهنگ پیرامتنی ندارند یا در این زمینه فرهنگشان ضعیف است. به همین دلیل توجه آنها به پیرامتن‌ها یعنی به آستانه‌ها و به تبلیغات متن کم است و آنها هنوز متوجه نقش تعیین‌کننده پیرامتن‌هایی مثل بسته‌بندی نشده‌اند. معاون صنایع دستی سازمان با اشاره به وضعیت بسته‌بندی صنایع دستی در ایران خاطر نشان کرد: وضعیت بسته‌بندی صنایع دستی مطلوب نیست و همواره به عنوان یکی از نقاط ضعف صنایع دستی به حساب می‌آید. البته شرایط امروز نسبت به گذشته بهبود یافته، اما همچنان کارهای زیادی در این عرصه لازم است که باید انجام دهیم.

وی ادامه داد: بسته‌بندی صنایع دستی به عنوان صنایع سبز باید سبز باشد و اگر بخواهد با صنایع پلاستیکی و غیرزیست محیطی بسته‌بندی شود، کسی خریداری نمی‌کند و بهتر است برای بسته‌بندی از خود صنایع دستی استفاده شود. مثلاً از قلم‌کاری برای بسته‌بندی صنایع دستی استفاده شود. نامورمطلق با اشاره به مشکلات بسته‌بندی صنایع دستی بیان کرد: مشکلات صنایع دستی در حوزه صنایع دستی برخی عمومی و برخی دیگر خاص هستند. از جمله مشکلات خاص این حوزه می‌توان به تنوع فراوان محصولات، نبود فرهنگ متناسب و نشناختن ضرورت‌ها و نیز نبود مطالعات و پژوهش‌های تخصصی در این حوزه یاد کرد.

گاردین در پیش‌بینی آینده توریسم خاورمیانه عنوان کرد

ایران، محبوب‌ترین مقصد گردشگری در کشورهای مسلمان

روزنامه گاردین در گزارشی ایران را بهترین جایگزین برای مصر به عنوان برترین و محبوب‌ترین مقصد گردشگری در کشورهای مسلمان معرفی کرده است. این معرفی با اشاره به وضعیت خون‌بار و ناامن خاورمیانه انجام شده است.

به گزارش میراث فرهنگی این گزارش نام کشورهایی را که همچنان در وضعیت امن بسر می‌برند برای گردشگرانی که طالب اندکی ماجراجویی در سفر هستند ذکر کرده است. در این میان نام الجزایر، ایران و کشورهای آسیای مرکزی همانند ازبکستان، قرقیزستان، عمان، سپس دبی و اردن به ترتیب دیده می‌شود. گاردین در ادامه درباره ایران نوشته است: «ایران کشوری جذاب و بسیار متنوع، پر از گنجینه‌های دیدنی برای گردشگران است. پرسپولیس بزرگترین و پر بیننده‌ترین مقصد پایتخت باستانی داریوش و خشایارشاست که به طور باور نکردنی سالم مانده است. اصفهان نیز به همین میزان مکانی است که نباید از دست داد اما سایت‌هایی کمتر شناخته شده و گمنام نیز در ایران فراوان است که می‌تواند حسی از ماجراجویی را در خود داشته باشد؛ تخت سلیمان و آثار باستانی در همدان از این جمله است. کوهستان‌های البرز در شمال شرق سواحل خزر نیز نمونه جذاب دیگری است.»

بر اساس این گزارش برخی تحلیلگران معتقدند که ایران با توجه به ثبات سیاسی ایجاد شده در آن می‌تواند رقیب و حتی جایگزینی درخور برای مصر باشد که تاکنون به عنوان پر بازدیدکننده‌ترین وتوریستی‌ترین کشوردر دنیای اسلامی شهرت داشته است.

همچنین گاردین در این گزارش پس از بررسی ناامنی‌ها و بحران داخلی در کشورهای مختلف از یمن و لیبی گرفته تا تونس، مصر، سوریه و فروپاشی صنعت گردشگری در این کشورها آورده است: «در حالی که سال‌ها دنیای اسرارآمیز و غنی اسلام هزاران گردشگر غربی را به خود جذب می‌کرد، اکنون پدیده تروریسم صنعت گردشگری را نه تنها در برخی کشورهای مهم همانند مصر و تونس، بلکه حتی برخی کشورهای به دور از کشمکش‌ها را نیز نابود کرده است.»

شناسه

با فرا رسیدن فصل برف و سرما، بیست و ششمین هتل یخی که توسط هنرمندان در منطقه لاپلند سوئد ساخته شده، درهای خود را به روی میهمانانش باز کرد. این هتل دارای ۱۹ سوئیت است.
منبع:Guardian

خبر

فرایند صدور مجوز دفاتر خدمات مسافرتی چگونه است؟

یکی از کنشگران در حوزه ارائه خدمات گردشگری و مسافرتی که نقش عمده‌ای را در برنامه‌ریزی، ارائه تور و جابه‌جایی گردشگران بازی می‌کنند، دفاتر ارائه‌دهنده خدمات مسافرتی و جهانگردی هستند. در بسیاری از کشورها مقرراتی برای تأسیس، مسئولیت‌ها و نظارت بر این دفاتر تصویب و اجرایی شده است.

نظام حقوقی ایران نیز مقرراتی برای نحوه فعالیت و نظارت بر این دفاتر در نظر گرفته که در «آیین‌نامه نظارت بر تأسیس و فعالیت دفترهای خدمات مسافرتی، سیاحتی، جهانگردی و زیارتی» منعکس شده است. این نوشتار به اختصار به بررسی شرایط صدور مجوز برای این دفاتر پرداخته است.

مرجع تصویب آیین‌نامه نظارت

هیأت وزیران در سال ۱۳۸۰ بنا بر پیشنهاد وزارت فرهنگ و ارشاد اسلامی و مستند به تبصره ٦ ماده هفت اصلاحی قانون توسعه صنعت ایرانگردی و جهانگردی که اشعار می‌دارد «آیین‌نامه اجرایی این ماده و سایر آیین‌نامه‌هایی که به تبع آن باید اصلاح شوند ظرف سه ماه از تاریخ ابلاغ این قانون به پیشنهاد وزارتخانه‌های فرهنگ و ارشاد اسلامی و راه‌وترابری و دادگستری به تصویب هیأت وزیران خواهد رسید.» آیین‌نامه نظارت بر تأسیس و فعالیت دفترهای خدمات مسافرتی، سیاحتی، جهانگردی و زیارتی را تصویب کرد. این آیین‌نامه متشکل از ۳٤ ماده است که مسئولیت‌هایی را برای دو وزارتخانه فرهنگ‌وارشاد اسلامی و راه‌وترابری (مسکن و شهرسازی کنونی) در نظر گرفته است.

دفاتر خدماتی موضوع این آیین‌نامه

در ماده یک آیین‌نامه یاد شده، سه نوع دفتر خدماتی تعریف شده است که موضوع این آیین‌نامه قرار می‌گیرند:

الف– دفتر خدمات مسافرتی: این نوع دفاتر در زمینه تنظیم برنامه‌های مسافرتی، فروش بلیت، ذخیره مکان و هرگونه اقدام دیگر مربوط به خدمات ترابری مسافر به طور مستقیم یا غیرمستقیم با رعایت قوانین و مقررات راه‌وترابری فعالیت می‌کنند.

ب– دفتر خدمات سیاحتی– جهانگردی: این دفاتر در زمینه اخذ روادید، تنظیم و انجام مسافرت گروهی داخلی و خارجی، ذخیره مکان و هرگونه خدمات ایرانگردی و جهانگردی با رعایت قوانین و مقررات ایرانگردی و جهانگردی فعالیت می‌کنند.

پ– دفتر خدمات زیارتی: این نوع دفاتر به فعالیت در زمینه ثبت‌نام، تنظیم و انجام مسافرت‌های زیارتی به داخل و خارج از کشور، ذخیره مکان و هرگونه خدمات زیارتی با رعایت قوانین و مقررات حج و زیارت می‌پردازند.

مرجع صدور مجوز دفاتر

بر اساس قانون توسعه صنعت ایرانگردی و جهانگردی، صدور یا تمدید هرگونه مجوز تأسیس و ایجاد دفاتر خدمات سیاحتی، زیارتی و تأسیسات ایرانگردی و جهانگردی و نیز تعلیق یا لغو آن به عهده وزارت فرهنگ و ارشاد اسلامی است. اما با تصویب قانون تشکیل سازمان در سال ۱۳۸۲، این اختیار به رئیس سازمان میراث فرهنگی و گردشگری محول شده است. (تمامی وظایف و اختیارات وزیر و وزارت فرهنگ و ارشاد اسلامی در امور میراث فرهنگی، ایرانگردی و جهانگردی به رئیس سازمان منتقل می‌شود).

شرایط اشخاص حقیقی و حقوقی متقاضی صدور مجوز

بر اساس ماده ٤ آیین‌نامه اخذ مجوز برای دفاتر ارائه‌دهنده خدمات مسافرتی، سیاحتی– جهانگردی و زیارتی از سوی اشخاص حقیقی و حقوقی ممکن است. در بند الف این ماده، ضوابط کلی به شرح زیر درج شده است:

- ارائه محل مناسب برای دفترکار
- معرفی مدیر فنی
- ارائه نام و نشان دفتر
- سپردن تضمین (بر اساس ماده ۱۰ آیین‌نامه، متقاضی مجوز باید تضمین معتبر معادل دست‌کم پنجاه میلیون ریال برای هر مجوز به مرجع صدور مجوز به عنوان حسن انجام کار و تضمین تعهد تسلیم کند. تبصره این ماده نیز تأکید می‌کند این مبلغ هر دو سال یک‌بار با توجه به شاخص تورم اعلامی از سوی بانک مرکزی توسط مرجع صدور مجوز افزایش می‌یابد).

در بند ب ماده ٤ دو شرط برای اشخاص حقوقی که می‌توانند مبادرت به اخذ مجوز کنند وجود دارد:

۱– تابعیت ایران

۲– ارتباط با موضوع فعالیت شخص حقوقی با فعالیت‌های موضوع آیین‌نامه.

باید اشاره شود که بر اساس تبصره ماده ٤ صدور مجوز برای اتباع خارجی متقاضی تأسیس دفتر در ایران، صرفاً در قالب اشخاص حقوقی پذیرفته می‌شود.

ادامه دارد .....

خرید تضمینی شیر متوقف نشد راکد شد
در صفحه ۷ بخوانید
7 NEXT PAGE

پیام تاریخ، تمدن و فرهنگ مادستان
The Message Of Madestan's History & Civilization & Culture
روزنامه همدان پیام
۶
سه شنبه ● ۱ دی ماه ۱۳۹۴ ● شماره ۲۵۲۷
فرهنگ و هنر
farhang@hamedanpayam.com

خرید ۳۰۰ میلیون ریال کتاب از نمایشگاه کتاب همدان

نهـاد کتابخانه‌های عمومی اسـتان همدان ۳۰۰ میلیـون ریال منابع اطلاعاتی از نمایشگاه کتاب خریداری کردند.
مدیرکل کتابخانه‌های عمومی اسـتان همدان، با بیان اینکه در ایام برپایی نمایشگاه کتاب کودک و نوجوان غرفه کتابخانه‌های عمومی مورد استقبال بیشتری از کودکان و نوجوانان قرار گرفت، گفت: در این ایام دو نشست کتابخوان کودک و نوجوان و تجلیل از کتابداران خیر نیز برگزار شد.
عاطفه زارعی با بیان اینکه بخش کودک و نوجوان در همه کتابخانه‌های اسـتان فعال اسـت، افزود: نهاد کتابخانه‌های عمومی استان ۳۰۰ میلیون تومان منابع اطلاعاتی از نمایشگاه کتاب خریداری کردند.
مدیـرکل کتابخانه‌های عمومی همدان با بیـان اینکه کتابداران خیر نقش زیادی در تقویت روحیه بیماران در بیمارسـتان‌ها دارند، گفت: کتابداران خیر کسـانی هسـتند که برای منابع اطلاعاتی را در اختیـار کودکان و نوجوانان در بیمارستان ارائه می‌دهند.

دومین ترالی کتاب در بیمارستان راه‌اندازی می‌شود

وی با بیان اینکه کتابداران خیر با عنوان «ترالی کتاب» که توسـط انجمن خیرین کتابخانه‌ساز در سال ۹۲ ایجاد شد، فعالیت می‌کنند، افزود: خیران کتابدار نخستین مکان خود را برای ارائه خدمات، بخش سرطانی کودک در بیمارستان بعثت انتخاب کردند که نتیجه خوبی داشت و بیشتر کودکان اسـتقبال کردند. زارعی بیان کرد: بررسـی‌هایی که از این مسأله صورت گرفت، نشـان داد کتاب‌ها با عنوان درمان می‌تواند استفاده شده و کتاب درمانی شود به طوری که در تاب‌آوری بیمار و امید به زندگی تأثیر دارد.
وی با تأکید بر اینکه بیمارسـتان‌های دیگر نیز زیر پوشش این طرح قرار خواهنـد گرفت، افزود: ترالی کتاب بـزودی در بخش کودک و نوجوان بیمارستان بهشتی افتتاح می‌شود.

خبـر

کودکان ایرانی از بلغارستان دیپلم افتخار گرفتند

هفدهمیـن مسـابقه بین‌المللی نقاشـی «نوا زاگورا» کشـور بلغارسـتان در سـال ۲۰۱۵، پنج دیپلم افتخار خود را به کودکان ایرانـی و یک دیپلم دیگر را به کانون پـرورش فکری کودکان و نوجوانان اهدا کرد.
به گزارش ایسنا، این مسابقه با موضوع «آزاد» برگزار و آثار پنج عضو برگزیده کانون در این رقابت از میان ۳ هزار و۸۰۷ اثر رسـیده از ۳۹ کشور جهان انتخاب شد.
بر این اسـاس، «آیلین بالایی» کودک ۵ / ۶ ساله از اصلاندوز اردبیل، «آرش زارعی» هفت سـاله از کوزران کرمانشاه، «زهرا یادگاریان» و «محمد پوریا علی‌خانی» هر دو ۹ ساله از خرم‌آباد لرستان و شیراز در استان فارس و «نیوشا خادم» عضو ۱۰ ساله مرکز آفرینش‌های کانون تهران موفق به دریافت دیپلم افتخار این رقابت هنری شدند.
در همین حال، یک دیپلم افتخار نیز به دلیل مشـارکت فعال به امور بین‌الملل کانون اهدا شد. کانون ۱۵ اثر نقاشی اعضای مراکز فرهنگی هنری خود را به این مسابقه ارسال کرده بود.

تلویزیون

بهرام رادان در تلویزیون ممنوع التصویر است؟

کارگردان «حکایت عاشقی» در مراسـم اکران مردمی این فیلم گفت: دلایل ممنـوع التصویری «بهـرام‌رادان» در تلویزیـون را نمی‌دانم؟!
به گزارش ایسـنا، فیلم سینمایی «حکایت عاشـقی» به کارگردانی «احمدرمضـان‌زاده» و بـه تهیه‌کنندگـی «مسـعودجعفری جوزانی» با حضور «ناظم دباغ» نماینده حکومت اقلیم کردستان عراق در تهـران، کارگردان این فیلم، «شـیلان رحمانی» از بازیگران اصلی فیلـم، اعضای دفتر نمایندگی اقلیم کردسـتان عراق در ایران، «کیمیا مرادیـان» از بازیگران کودک فیلم، علاقمندان به سـینما و همچنین تعـدادی از کُردهای مقیم تهران، عصر جمعـه ۲۷ آذرماه جاری در پردیس سینمایی کوروش به نمایش درآمد.
«احمد رمضان‌زاده» کارگردان «حکایت عاشقی» که به همراه دیگر عوامل، در میان مردم به تماشای این فیلم نشستند؛ پیش از اکران مردمی این فیلم گفت: از شما تشـکر می‌کنم که در این سرما آمدید و می‌خواهید فیلم را ببینید خیلی لطف کردید؛ در مسـیری که به اینجا می‌آمدم فهمیدم که آنونسـی که برای تبلیغ فیلم، به تلویزیون داده بودیم متوجه شدم که در آن «بهرام رادان» و «قطب‌الدین صادقی» ممنوع التصویر شده‌اند و یکی از نکاتی که برای این‌گونه فیلم‌ها مهم است همین تیزرهای تبلیغاتی است؛ چرا این افراد ممنوع التصویر می‌شوند؟ را واقعاً نمی‌دانم.
وی بیان کرد: وقتی که یک فیلم پروانه ساخت می‌گیرد و تأیید و با این همه سختی و زحمت ساخته می‌شود و برای اکران آماده می‌شود؛ بعد، آخر سر می‌فهمی که بازیگرت در واقع، ممنوع التصویر شده است.

«صدای طهرون ۳» مرتضی احمدی منتشر شد

آلبوم موسـیقی «صدای طهرون ۳» به هنرمندی زنده‌یاد مرتضی احمدی بازیگر، پژوهشـگر و خواننده پیشکسوت کشورمان توسط نشر آوای خورشید در بازار موسیقی منتشر شد.
بـه گزارش مهر، آلبوم «صدای طهرون ۳» از جمله آثار پژوهشـی و موسـیقی‌یایی زنده‌یاد مرتضی احمدی بازیگر، خواننده و پژوهشگر پیشکسوت کشورمان است که با نوازندگی تار بهرنگ بقایی و تمبک علی رحیمی توسط نشر «آوای خورشید» از یکشنبه ۲۹ آذرماه در بازار موسیقی عرضه شده است.
این آلبوم سری سـوم مجموعه «صدای طهرون قدیم» است که سال ۸۹ برای نخستین بار با هنرمندی زنده یاد مرتضی احمدی منتشر و با استقبال خوبی از سوی مخاطبان مواجه شد.
در این اثر همچون کارهای قبلی زنده‌یاد احمدی نحوه زندگی مردم تهران قدیم مانند عروسی، عید نوروز و بسیاری از آداب دیگر در قالب ترانه‌های روحوضی، ضربی و طنزآلود به مخاطبان ارائه شده است.

سینـما

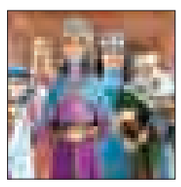

سینما

- قدس ۱: ..... جامه دران
- قدس ۲: ..... شاهزاده روم
- فلسطین ۱ ..... بازگشت لوک خوش شانس
- فلسطین ۲ - چهارشنبه خون به پا می شود
- سینما کانون ..... مبارزان کوچک
- بهمن ملایر: ..... محمدرسول...
- فرهنگ کبودراهنگ ..... محمدرسول...
- آزادی تویسرکان ..... شاهزاده روم

کاندیداها به جای هنر از روش‌های دیگر استفاده کنند

ملایـر- سـمانه رضایـی- خبرنگار همدان‌پیام: نقش مهم تبلیغات و اطلاع‌رسانی در جامعه امروز بر کسی پوشیده نیست، اما با ورود رسانه‌های مجازی چون اینترنت و برنامه‌هایی چون تلگـرام، وایبر و... که در کشـور ما رواج روزافزونی را دارد شـاید در آینده شـاهد کاهش اثرگذاری تبلیغات رسانه‌های مکتوب و محیطی باشیم و رقابت سختی میان آنها رقم بخورد.
اما هنوز هم در جوامعی که فرهنگ مطالعه در آن به خوبی جا نیفتاده اسـت و این مهم نهادینه نشـده اسـت تبلیغات محیطی در شهرها و روستاها سـهم زیادی را به خود اختصاص می‌دهد به‌ویژه در موضوعی چون انتخابات.
همیشه در فرصت قانونی تبلیغات کاندیداها، با انبوه تبلیغات کاغذی، نصب بنر و عکس مواجه می‌شـویم و این چهره‌ای است که به‌ویـژه در نقاط پرتردد شـهرها به وجود می‌آید. شـاید مهمترین دلیل این است که هنـوز هم در متن جامعه رسـانه‌ها به‌ویژه رسـانه‌های مکتوب جایی در سـبد خرید روزانـه مردم ندارد. در این خصوص گفت و گویی را با رئیس اداره فرهنگ و ارشـاد اسـلامی ملایر انجـام داده‌ایم کـه در زیر می‌خوانید.
غلامرضا جمالی‌زاده با اشـاره به تبلیغات انتخاباتی گفت: در این مسـأله دو موضوع وجـود دارد، تبلیغات محیطی کاندیداها در سطح شهرستان‌ها که در کل کشور صورت می‌گیرد و قانون محدودیت‌هایی را برای آن مشخص کرده است و موضوع دوم استفاده از نشریات در بحث انتخابات است.
وی با اشـاره به اینکه شـرایط باید طوری فراهم شـود تا کاندیداها اعتماد به نشریات داشـته باشـند افزود: اعتماد از این جهت باید باشـد که نفوذ مطبوعات در بین مردم به حدی باشد که کاندیداها به جای نصب پوسـتر و برهـم زدن چهره زیبای شـهر، تبلیغات را به خود نشریات ببرند.
جمالیـزاده به نقـش مطبوعـات در این خصوص اشـاره کرد و گفت: این مسأله به خود نشریات بر می‌گردد که تا حدی خوب کار کرده باشند و جای خود را در بین مردم باز کننـد و در خانه‌های مردم نفوذ کنند تا کاندیداها استقبال کنند.
به گفته وی نکته مهم، نوع تبلیغات مطبوعات اسـت. برخی روتین کار می‌کنند اما برخی راهکار و شـیوه‌های جدید دنبال می‌کنند که کاندیداها بیشتر استقبال کنند و ایده‌های تازه‌ای که به کار گرفته می‌شـود در کاهش نصب عکس و پوستر بسیار مهم است.
جمالیزاده در خصوص اینکه چرا هنوز این فرهنگ در شهرها جا نیفتاده است گفت: باید این مسأله به خوبی در جامعه فرهنگ‌سازی شود موضوع کلی است که متأسفانه فرهنگ مطالعه از جمله مطبوعات در کشـور پایین است و در شهرستان ملایر هم هنوز نسبت به سـالیان گذشته خیلی بهتر نشده است و مردم زیاد اهل مطالعه نیستند.
به گفته وی مطبوعات باید راهکاری را پیدا کنند تا مردم را جذب کنند و یک شـهروند احسـاس نیاز کند که هر روز یک نشریه را مطالعه کند و این یعنی برقراری یک ارتباط خوب بین نشریات و مردم با داشتن مطالب محتوایی خوب و جذاب.
نکته مهم دیگر این است که مردم احساس کنند کانال خوب و قوی به نام نشریات و روزنامه‌ها دارند که بهتر و برتر از تبلیغات محیطی و بنر می‌توانند اطلاع‌رسانی کنند و در اطلاع‌رسـانی‌های خـود بـه جای نصب پوسـتر بر روی دیوارهای شهر از صفحات نشریات استفاده کنند. جمالیزاده خاطرنشـان کـرد: این فضـای تبلیغاتی مناسب باید از سـوی روزنامه‌ها صورت گیرد.
وی بـا بیان اینکه باید به جای اینکه شـهر پر از بنر شـود، از روش‌های نوین تبلیغات محیطی اسـتفاده کنیم گفـت: جایابی‌های دقیق‌تر و نوع بیلبوردهای نصب شده کمک می‌کند چهره شهر زشـت نشود در حالی که برخی مواقـع از روی ناچاری بنرهایی نصب می‌شود و برخی تبلیغات محیطی ما چهره شـهر را برهم می‌زنند. جمالیزاده در این خصوص خاطرنشان کرد: باید بستر و شـرایط فرهنگی و ذهنی را آماده کنیم و با کار کاربـردی و اجرایی ذهنیت‌ها را فراهم کرده و با هماهنگی بین ادارات مرتبط نتیجه خوبی انجام شود.

این واگذاری مسأله‌ای است که در خیلی از شهرداری‌ها انجام نمی‌شود و همه کار توسط خود شـهرداری‌ها صورت می‌گیرد

وی در خصـوص نقـش اداره ارشـاد در تبلیغـات محیطی شـهری نیـز گفت: تبلیغـات محیطـی قانـون دارد و در همه شهرها، توسط شـهرداری‌ها انجام می‌شود و سـازه‌ها و سـاختار کار را فراهم می‌کند و از طریـق مزایده با حضور کارشناسـان رسمی دادگستری و نمایندگان اداره ارشاد و شهرداری به کانون‌های تبلیغاتی و آگهی واگـذار می‌شـود و آنها اجـرا را برعهده می‌گیرند اما این واگذاری مسـأله‌ای است که در خیلی از شهرداری‌ها انجام نمی‌شود و همه کار توسط خود شهرداری‌ها صورت می‌گیرد.
جمالیزاده افزود: تـلاش می‌کنیم با ارتباط خوبی که با مجموعه شهرداری ملایر و اداره ارشاد وجود دارد این قانون اجرایی شود.
وی با اشـاره به اینکه در حال حاضر هیچ اقدامی برای گرفتن تأییدیه تبلیغات از اداره ارشاد گرفته نمی‌شود گفت: تلاش می‌کنیم این موضوع را نهادینه کنیم و با فراهم کردم بستر قانونمند پیش رویم.

به آینده سینما امیدوار باشیم یا نه؟

سـینمای بی‌نوای ما با فقر سوژه، قصه، استعداد و پدیده‌های جدید و ایده‌های جذاب دست به گریبان است.
در تاریـخ سـینمای ایران پـس از انقلاب اسـلامی و با مرور آرشیو آثار سینمایی، کم نیسـتند فیلم‌های خوب، تحسـین شده و مانـدگار که در ذهن سـینما و مخاطبان آن ابدی شدند. فیلم‌هایی که جمعیت زیادی را به سالن‌های سینما می‌کشاندند و تماشاگران را در صحنه‌هایی از فیلم به وجد می‌آوردند، به نحوی که با تشـویق دسته‌جمعی و یک صدای آنها مواجه می‌شد.
در چند دهه اخیر ممکن است گاهی شاهد ساخت و اکران فیلم‌هایی باشیم که مخاطبان سینما همدیگر را به تماشای آن تشویق کنند، به ندرت فیلم‌هایی هم سـاخته می‌شوند که مخاطبان سینما منتظر نوبت اکران آنها باشند؛ اما ساختار و فضای فیلم‌ها مثل سابق موجب هیجان مخاطبان نمی‌شود. تماشاگران به امید دیدن یک فیلم خوب به سالن سینما می‌روند و پس از دو ساعت کسل‌کننده از سالن‌های تاریک پا به خیابان می‌گذارند.
تلویزیون‌های چند بعدی و فیلم‌های سینمای خارجی و... را در اختیار دارد، با تغییر ذائقه و سلیقه هنری دیگر برای تماشای فیلم‌هایی که حرفی برای گفتن ندارد، زمان نمی‌گذارد.
بـرای جذب مخاطـب امـروزی نباید هر سوژه‌ای را دسـت‌مایه ساخت اثر، آن هم با وضعیت سـرمایه و بودجه ایران کرد که با مشکلات مالی دست به گریبان است.
در دوره‌ای از سـینما که دیگر حتی حضور سوپراستارهای سـینما تضمین‌کننده جذب تماشـاگر و فروش خوب فیلم‌ها نیسـت و تهیه‌کنندگان سرنوشـت اثر خـود را به سینماداران و تدبیر آنها می‌سپارند و عده‌ای فیلمساز به خاطر عضو نبودن در گروه‌های فیلم‌سـازی سـینما با وجود شایستگی از حضـور در فیلم‌هـا دور مانده‌اند، نمی‌توان از وضعیت سـینما به خوبی یاد کرد و البته می‌توان امیدوار بود.
همواره مشکلات عدیده مدیریتی و بودجه‌ای سینما، نامنظم بودن جدول اکران، تعداد غیر استاندارد سینماهای ایران، نبودن امکان تبلیغ مناسـب برای برخی فیلم‌ها و... بر استقبال مخاطبان و میزان فروش گیشه تأثیرات منفی خود را گذاشته اسـت، اما با وجود پذیرش این شـرایط، ما همچنـان از ناحیه فیلمنامه آسیب‌پذیر هسـتیم چون فیلمنامه جذاب، به گزارش باشگاه خبرنگاران جوان؛ از حق نگذریم سـینمای ما برای ساخت فیلم‌های جذاب تماشاگرپسـند، با برخی خط قرمز دست به گریبان بوده که سنت رایج سینمای جهان است و این خطوط قرمز در مقاطعی از زمان شدت و ضعف داشته، اما با این وجود فیلم‌هایی هم بوده‌اند که ثابت کرده‌اند خطوط قرمز در آنها تأثیری بـرای جذب مخاطب نداشته اسـت. مخاطب سینمای امروزی که انواع و اقسام وسـایل ارتباطی و رسانه‌ها و ابزار مدرن تکنولوژی، از تلفن همراه گرفته تا خودداری فیلم‌سازان و تهیه‌کنندگان از کشف اسـتعدادها و پدیده‌ها برای سینما و اکتفا به بازیگران همیشگی، فعالیت گروهی برخی از فیلم‌سازان و تهیه‌کنندگان سینما، ریسک‌پذیر نبودن عده‌ای از فیلم‌سـازان و بازیگران و... از مشکلاتی اسـت که در ارتباط مستقیم با بودجه و سرمایه سینما نیست و بدون بودجه هم قابل حل و چاره‌اندیشی خواهد بود.
سـینمای ما قدم به راهی گذاشـته که دیگر قصه‌گویی در آن جایی ندارد و محتوا در آن فدای تکنیک و تکنولوژی شده است.
اکثریـت فیلم‌ها بـا سـوژه‌ها و فضاهای کلیشه‌ای، غم‌بار و ناامیدکننده به نظر می‌رسند و مخاطب بـه جای یافتن روزنه امید و یک راه حل راهگشـا در میان انبوه مشـغله‌های روزمره که شـبیه آن را در فیلم‌ها می‌بینید، ناامیدتـر، رنجورتر و آسـیب‌پذیرتر از قبل بـه زندگی واقعی بر می‌گردد و تصمیم‌های‌بعدی‌اش تحت تأثیـر هزاران فکـر و احسـاس آنـی و کوتاه‌مدت از شخصیت‌های این فیلم گرفته می‌شود.
فقر قصه در سـینمای ما مسـأله‌ای اسـت که بسیاری از فیلم‌سـازان با تجربه و حتی جـوان ما به آن اعتقاد دارند. فقط سـوژه و قصه، تکراری شـدن عده‌ای از بازیگران در نقش‌ها، افول سـتاره‌های سینمایی و جای خالی جایگزین آنها برای نسـل بعد سینما، هیجان‌انگیز و مخاطب‌پسند بسیار کم نوشته می‌شود و اگر کمبود امکانات و محدودیت بودجه بن‌بسـت روبه‌روی این فیلمسـازان باشد، دیگر نمی‌توان به آینده سینمای ایران خوش‌بین بود.

طرح روز

فوت ۱۰۲۹ نفر بر اثر آتش‌سوزی
طرح: طاهر شعبانی

خبـر

در نشست نقد کتاب «هیولای مهربان» مطرح شد

ایران در شعر کودک و نوجوان از دیگر کشورها عقب است

پانزدهمین نشسـت «روی میز منتقد» حوزه هنری استان همدان برگزار شـد که در آن از عقب بودن شـعر کودک و نوجوان از دیگر کشورها سخن به میان آمد.
در پانزدهمین نشسـت «روی میز منتقد» حوزه هنری استان همدان، مجموعه شعر «هیولای مهربان» نوشته مریم زرنشان از شعرای همدان بررسی و نقدهای جدی به این عرصه از ادبیات وارد شد.
زرنشان در این نشست گفت: این کتاب مجموعه شعری با ۱۶ شعر برای گروه سنی «ب» و «ج» است که سعی کرده‌ام در آن مسائلی مثل حـواس پنج‌گانه، فصل‌ها و ارتباطاتی که در خانواده‌ها هسـت را با نگاهی دیگر و شعرگونه بیان کنم.
وی افزود: از سـال ۷۲ نوشتن را آغاز کردم و از سال ۸۹ بود که وارد حوزه ادبیات کودک و نوجوان شدم.
این شـاعر کودک و نوجوان گفت: در این چند سال مجموعه شعر و داسـتان‌های مختلفی را برای چاپ دارم و «هیولای مهربان» نخستین مجموعه‌ای است که چاپ شده است.
وی بـا گلایه از فاصله طولانی که بین زمان بسـتن قرارداد با چاپ کتاب می‌افتد، افزود: این کتاب در فاصله‌ای چهار سـاله برای چاپ آماده شد و این امر ممکن است موجب بی‌انگیزگی نویسنده یا شاعر و تغییر ذائقه او نسبت به اثرش شود.
در ادامه نشسـت نیز یک کارشناس شـعر و ادبیات حوزه کودک و نوجوان در خصوص جایگاه این نوع از ادبیات در کشـور گفت: اگر بخواهیم شـعر کودک و نوجوان در ایران را با سایر کشورها مقایسه کنیم می‌بینیم که ما از خیلی کشورهای منطقه خاورمیانه و کشورهای عرب‌زبان عقب هسـتیم. یحیی علوی‌فرد ادامه داد: با مطالعه ادبیات کودک و نوجوان کشـورهای غیرفارسی زبان، نیاز به اتفاق جدید در این حوزه را احساس خواهیم کرد.
وی افزود: شـعر کودک در ایران حدود ۵۰ سال است که به صورت جدی آغاز شـده است و این در حالی است که شعر کودک در ترکیه ۹۰ سـال سابقه دارد و در ادبیات عرب هم اشعار کودکی وجود دارد که به ۱۰۰ سـال پیش برمی‌گردد، نه فقـط به لحاظ کمی، که از نظر مفاهیمی هم که در شعر کودک و نوجوان می‌آورند از ما جلوتر هستند.
علوی‌فـرد ادامه داد: اگر شـاعران کودک و نوجـوان بتوانند ادبیات غیر فارسـی کودک و نوجوان را مطالعه کننـد، دید متفاوتی در نوع پرداختشان به حوزه ادبیات کودک و نوجوان به وجود خواهد آمد.
کارشـناس شـعر و ادبیات حوزه کودک و نوجوان با ابراز تأسف از اینکه سبک مشـخصی در ایران در این زمینه وجود ندارد، گفت: در کتاب‌هایی که امروزه در این حوزه از ادبیات چاپ می‌شـود می‌بینیم بسیاری از شاعران نگاه‌های شبیه به هم دارند.

کتاب

«مهمونی بارونی» در کتابفروشی‌ها برپا شد

کتاب «مهمونی بارونی» نوشته فروزنده خداجو توسط انتشارات سروش منتشـر و راهی بازار نشر شد.
بـه گـزارش روابـط عمومـی انتشارات سروش، کتاب «مهمونی بارونی» نوشته فروزنده خداجو با تصویرگری شیوا معلمی به تازگی توسـط انتشارات سـروش برای مخاطبان گروه سنی خردسال و کودک منتشر شده است.
ایـن کتاب از مجموعه قصه‌های آهنگین برای گروه سـنی کودکان است که این ناشـر چاپ می‌کند و فضاهای تخیلی را برای کودکان، به تصویر می‌کشند.
در این کتاب سوسکی خانم در یک صبح زیبا و قشنگ تصمیم می‌گیرد که یک میهمانی باشـکوه را برگزار کند. او به اتفاق کلاغ، گنجشگ و موش کوچولو در حال تدارک پخت یک آش خوشـمزه اسـت که ناگهان باران شدیدی شروع به باریدن کرده و میهمانی سوسکی خانم را خـراب می‌کند. همین طور که میهمانان هر یک به دنبال پناهگاهی برای نجات از باران هسـتند خانم کلاغه فکری به ذهنش می‌رسد تا جلوی این باران نابهنگام را بگیرد...
نویسـنده در این کتاب مضامینی چون همـکاری و محبت کردن را به تصویر می‌کشـد و با ورود به دنیای تخیلـی حیوانات به کودکان می‌آموزد که با کمک و همیاری می‌توان سـخت‌ترین مشکلات را نیز برطرف کرد. کتاب تعدادی تصویر هم دارد که در تناسب و هماهنگی با متن داستان، خلق شده‌اند.
این کتاب با ۱۴ صفحه مصور رنگی، شـمارگان هزار نسخه و قیمت ۴۰ هزار ریال منتشر شده است.

پیام تاریخ، تمدن و فرهنگ مادستان
The Message Of Madestan's History & Civilization & Culture
روزنامه همدان پیام
۷
سه شنبه ● ۱ دی ماه ۱۳۹۴ ● شماره ۲۵۲۷
اقتصاد
eghtesad@hamedanpayam.com

کاهش ۳ درصدی اظهارنامه‌های صادراتی استان همدان

مدیرکل گمرک استان همدان با اشاره به کاهش سه درصدی اظهارنامه‌های صادراتی در سالجاری، گفت که در ۸ ماهه امسال سه هزار و ۳۳۶ اظهارنامه صادراتی در گمرک استان ثبت شده است در حالی که در سال گذشته سه هزار و ۴۲۴ اظهارنامه ثبت شده بود.

جمال خشوعی بیان کرد: در این مدت بیش از ۷۳۶ هزار تن صادرات از گمرک همدان صورت گرفته است که نسبت به مدت مشابه سال گذشته یک درصد افزایش دارد. وی به ایسنا گفت: سیمان، کشمش، سفال، کنسانتره، سنگ‌آهن، وازلین غیردارویی، سالمبور گوسفندی، بالاست مهتابی، الکتروموتور صنعتی، رب گوجه‌فرنگی، شور و ترشی‌ها، لوله آلومینیومی، ظروف مجسمه گچی و پلی‌استر، کلوچه، موتور کولر و روغن مایع از جمله کالاهایی هستند که از گمرک استان همدان صادر شده‌اند.

خشوعی یادآور شد: عراق، روسیه، امارات، اوکراین، قزاقستان، هلند، ترکمنستان، آلمان و انگستان کشورهای مقصد صادرات استان همدان هستند.

مدیرکل گمرک استان همدان در بخش دیگری از افزایش ۱۰ درصدی واردات کالا از این گمرک خبر داد و گفت: در ۸ ماهه امسال ۲۲ میلیون و ۷۶۸ هزار دلار واردات صورت گرفته است در حالی که در مدت مشابه سال گذشته ۲۰ میلیون و ۶۹۹ هزار دلار واردات به استان همدان انجام شده بود. خشوعی با بیان اینکه در سالجاری ۶ هزار و ۷۶۱ تن کالا از گمرک همدان وارد استان شده است، تأکید کرد: واردات کالا از نظر وزنی در سالجاری ۴۵ درصد نسبت به سال گذشته افزایش داشته است.

وی با اشاره به اینکه اظهارنامه‌های وارداتی در سالجاری ۷۳ درصد افزایش دارد، یادآور شد: همچنین در ۸ ماهه امسال ۲۷۱ اظهارنامه در گمرک استان ثبت شده است.

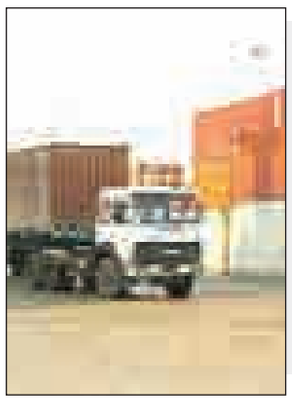

خبر

خرید تضمینی شیر متوقف نشد، راکد شد

مدیرعامل سازمان تعاون روستایی کشور با اعلام اینکه "خرید تضمینی شیرخام در رکود قرار دارد و برای ادامه نیازمند تأمین اعتبار هستیم"، گفت که حداقل اعتبار مورد نیاز برای خرید تضمینی شیر خام دامداران در یک دوره یکساله ۱۵۰ میلیارد تومان است.

حسین صفایی افزود: با توجه به تفاوت قیمت شیرخام بین نرخ مصوب تا بازار مصرف (نرخ خرید صنایع لبنی) هر قدر به این طرح اعتبار تزریق شود، کشش وجود دارد.

وی به تسنیم گفت: حداقل اعتبار مورد نیاز برای خرید تضمینی شیر خام دامداران در یک دوره یکساله ۱۵۰ میلیارد تومان است.

خرید تضمینی شیر خام دامداران ۲۵ روز است که متوقف شده است. دلیل توقف این طرح علاوه بر مشکلات نقدینگی ضرر دولت از خرید تضمینی شیر خام دامداران عنوان شده است به طوری که علیرضا عزیزالهی مجری خرید تضمینی شیر خام دامداران در گفت وگو با تسنیم خبر از زیان ۱۰۰ میلیارد تومانی دولت در این طرح داد.

رانت‌خواران از مدیران باهوش‌ترند

طرح خرید کالا رانتی است و میلیون‌ها ناراضی ایجاد می‌کند

یک اقتصاددان با اشاره به اینکه طرح دولت برای پرداخت وام با کارت اعتباری موجب سوءاستفاده رانت‌خوارها می‌شود، گفت: از نظر اقتصاد سیاسی هم این طرح شکست خورده است و میلیون‌ها ناراضی از دولت ایجاد می‌کند.

موسی غنی‌نژاد درباره کارت خرید اعتباری دولت افزود: کارت اعتباری در همه جای دنیا مرسوم است اما کارت اعتباری را بانک می‌دهد، این موضوع ارتباطی به وزارت صنعت ندارد. وقتی وزارت صنعت وارد می‌شود و مسأله این‌گونه مطرح می‌شود که اعتبار با نرخ پایین‌تر داده شود، رانت ایجاد می‌شود.

وی به تسنیم گفت: سال‌هاست که در کشور سیاست‌هایی که منجر به رانت می‌شود اجرا شده است. تجربه نشان می‌دهد که هر جا رانت ایجاد شود، رانت‌خوارها از سیاست‌گذاران باهوش‌ترند، این طرح هم این‌گونه است، وقتی رانتی ایجاد می‌شود، رانت‌خوارها به میدان می‌آیند و آن را می‌برند. به گفته غنی‌نژاد، برخی از مدیران خود را خیلی باهوش تصور می‌کنند و فکر می‌کنند سیستمی را طراحی می‌کنند که هیچ سوءاستفاده‌ای نشود اما در ایران آن افراد رانت‌خوار باهوش راه نفوذ را پیدا می‌کنند. در حال حاضر نمی‌توان این راه‌ها را پیدا کرد اما در زمان اجرا مشخص خواهد شد که سود این کارت‌ها نصیب چه کسانی خواهد شد.

وی گفت: سال‌هاست می‌خواهیم شرایط مناسبی ایجاد کنیم که اقشار ضعیف از آن بهره ببرند اما رانت‌خوارها از آن استفاده کرده‌اند، اعطای کارت اعتباری هم همین است، تفاوتش این است که گفته می‌شود سامانه طراحی شده است اما این توهم است که فکر کنیم با سامانه می‌توان راه رانت را بست.

وی افزود: مطرح می‌کنند که اگر به لحاظ اقتصادی توجیه چندانی برای این طرح وجود ندارد اما از نظر اقتصاد سیاسی قابل توجیه است اما دیدگاه من این است که از نظر اقتصاد سیاسی هم این طرح تاکنون شکست خورده است و در آینده هم شکست بدتری خواهد خورد.

این اقتصاددان گفت: در طرح فروش اعتباری خودرو هم بیش از آنکه رضایت ایجاد شود نارضایتی ایجاد شد. برای آن حدود ۱۰۰هزار نفری که موفق به خرید شدند، رضایت ایجاد شد اما باقی افراد ناراضی شدند. از همه بیشتر خودروسازان احساس رضایت کردند چون یک رانت نصیبشان شد. در طرف دیگر میلیون‌ها نفر که احساس می‌کنند سرشان کلاه رفته، ناراضی شده‌اند. در مورد کارت اعتباری هم این اتفاق رخ خواهد داد، زیرا به عده‌ای این امکان خواهد رسید و عده‌ای از آن بی‌نصیب می‌مانند، به همین علت نارضایتی ایجاد می‌شود.

وی تصریح کرد: عده‌ای نمی‌توانند درست از آن استفاده کنند که به جمع ناراضیان می‌پیوندند، در این میان رانت‌خواران می‌توانند از آن بهره ببرند، بر همین اساس می‌گویم که از نظر اقتصاد سیاسی هم نمی‌توان این طرح را توجیه کرد.

محصول همدان ۵۰۰ تومان فروش می رود

جنجال سیب‌زمینی

سیب‌زمینی از جمله محصولات کشاورزی است که جایگاه ویژه‌ای در سبد کالای خانوار ایرانی دارد و مردم همواره طالب خرید این محصول پر ارزش غذایی بوده‌اند و این امر موجب شده تا کشاورزان استان‌های مستعد کشت سیب‌زمینی بخش عمده‌ای از زمین‌های زراعی خود را به کشت این محصول اختصاص دهند. این در حالی است که امسال افزایش کشت سیب‌زمینی توسط کشاورزان، نبودن سردخانه کافی برای ذخیره مازاد تولید شده، فقدان صنایع تبدیلی کافی و بی‌توجهی به صادرات موجب شد تا این محصول کشاورزی روی دست بسیاری از کشاورزان استان‌های مختلف همدان، اصفهان، فارس، زنجان و لرستان بماند.

و اما امسال جنجال سیب‌زمینی از کجا آغاز شد؟

شاید برای نخستین بار انتشار خبر دفن هزار و ۷۰۰ تن سیب‌زمینی در شیراز توجه همه مسئولان و مردم را به سوی این محصول جلب کرد تا درد دل‌های کشاورزان و معضلات پیرامون بازار سیب‌زمینی گوش شنوا پیدا کند، خبری که خیلی زود واکنش‌های مسئولان را به همراه داشت.

زمانی که نه سیستم انبار و سردخانه مناسب و نه صنعت فراوری سیب‌زمینی وجود ندارد باید اجازه داد تا سیب‌زمینی گندیده شود و بوی تعفن آن موجب اذیت دیگران شود؟ هادی پژوهش جهرمی معاون سیاسی، امنیتی و اجتماعی استاندار فارس از نخستین مسئولانی بود که از دفن سیب‌زمینی‌ها دفاع کرد و گفت که «دلیل این همه جنجال را نمی‌دانم، با دستور مقام قضایی بخش زیادی از سیب‌زمینی‌ها در میان مددجویان کمیته امداد و بهزیستی توزیع و مابقی نیز دفن شد که هیچ‌گونه فعالیت غیرقانونی نبوده است.»

وی در اظهاراتش از منتقدان سؤال کرد: زمانی که نه سیستم انبار و سردخانه مناسب و نه صنعت فرآوری سیب‌زمینی وجود ندارد باید اجازه داد تا سیب‌زمینی گندیده شود و بوی تعفن آن موجب اذیت دیگران شود؟

اما برخی دیگر از مسئولان فارس این اظهارات را قبول نکردند تا پرونده سیب‌زمینی‌های دفن شده به مراجع نظارتی برسد و مدیرکل بازرسی فارس از پیگیری موضوع امحای سیب‌زمینی‌ها در سازمان بازرسی خبر دهد.

حسین صفایی مدیرعامل سازمان مرکزی تعاون روستایی یکی از کسانی بود که با شدت گرفتن حاشیه‌ها پیرامون امحای سیب‌زمینی به میان رسانه‌ها آمد و موضوع را این‌گونه توضیح داد: «قیمت سیب‌زمینی در تیرماه سالجاری در مزارع استان فارس به کمتر از ۱۰۰ تومان رسیده بود و به همین دلیل ما مجبور شدیم به این مسأله ورود کرده، سیب‌زمینی‌ها را خریداری و به انبار منتقل کنیم، ضمن اینکه در همان زمان خرید، صورتجلسه شد که این سیب‌زمینی‌ها تنها ۱۰ تا ۳۰ روز قابلیت نگهداری دارند، بنابراین از حدود هزار و ۷۰۰ تن سیب‌زمینی، حدود هزار و ۵۰۰ تن آن به دلیل اینکه فاسد شده بود با حضور نماینده دادستان، نماینده وزارت بهداشت و چند تن دیگر از مسئولان امحا شد.»

این مسئول در پاسخ به این سؤال که چرا سیب‌زمینی‌های امحا شده در اختیار صنایع تکمیلی قرار نگرفته است هم گفته بود: نخست اینکه ما اجازه فروش این سیب‌زمینی‌ها را نداشتیم و اگر بخواهیم این محصولات را به هر واحدی بفروشیم، باید یکسری تشریفات قانونی طی شود، ضمن اینکه صنایع تکمیلی نمی‌توانند هر نوع سیب‌زمینی را خریداری و فرآوری کنند.

سیب‌زمینی که توسط این صنایع استفاده می‌شود، از نوع «آگریا» است که به طور عمده در استان اردبیل تولید می‌شود.

مفت‌خَری سیب‌زمینی در اصفهان

و اما موضوع دفن سیب زمینی ها در شیراز آغازی بر ماجرای جنجال برانگیز سیب‌زمینی در کشور شد تا معضل تولید مازاد سیب‌زمینی و نبود انبار برای نگهداری هزاران تن از این محصول در سایر استان‌های کشور نیز خبرساز شود.

خبر بعدی در زمینه این بحران از اصفهان مخابره شده، جایی که وجود ۸۰ هزار تن سیب‌زمینی مازاد در انبارهای شهرستان فریدن فصل دیگری از ماجرای معضلات سیب‌زمینی را رقم زد.

اسفندیار تاجمیری فرماندار فریدن مسئول بعدی بود که از سیب‌زمینی به عنوان «چالش» یاد کرد و برای رفع این چالش از خریداری سیب‌زمینی‌های مازاد سخن گفت؛ هر چند که اظهارات وی روی تلخ دیگری هم داشت: «قیمت تعیین شده برای خرید هر کیلو سیب‌زمینی ۳۶۰ تومان اعلام شده و این در حالی است که برای هر کیلو تولید این محصول کشاورزان ۵۰۰ تا ۷۰۰ تومان هزینه می‌کنند.»

این اظهارات نشان داد که مفت خریدن سیب‌زمینی‌ها هم نمی‌تواند دردی از کشاورزان دوا کند.

سیب‌زمینی‌های سر راهی

پس از اصفهانی‌ها نوبت به زنجانی‌ها رسید تا از داغ سیب‌زمینی بگویند، تولید ۱۵۰ هزار تن محصول مازاد سیب‌زمینی در استان زنجان خبر دیگری از ماجرای پردرد سیب‌زمینی در کشور بود تا سیب‌زمینی‌کاران زنجانی با چالش فروش نرفتن محصول خود مواجه شده و از خیر برداشت محصول خود بگذرند.

برخی کشاورزان به دلیل نداشتن انبار محصولات تولیدی خود را دور ریخته‌اند و اگر کنار جاده‌های خدابنده سری بزنید سیب‌زمینی‌هایی را می‌بینید که با گونی کنار جاده خالی‌شده‌اند.

بی‌برنامگی در رابطه با تولید محصولات کشاورزی و نیازسنجی بازار مصرف و صادرات، نبود سردخانه‌های کافی برای ذخیره سیب‌زمینی به منظور تزریق به موقع محصول به بازار مصرف و همچنین نبود صنایع تبدیلی کافی و یا تعطیلی واحدهای صنعتی مرتبط بر مشکلات حوزه تولید و عرضه سیب‌زمینی افزوده است

سیب‌زمینی در همدان؛ فقط ۵۰۰ تومان!

اوضاع در همدان، قطب تولید سیب‌زمینی ایران به گفته مسئولان بهتر است ولی همان‌جا هم وضعیت بازار تعریفی ندارد. در این باره حسین افشار معاون عمرانی فرماندار همدان گفته: «در حال حاضر قیمت سیب‌زمینی در این استان ۵۰۰ تومان است.»

مسئولان همدانی هم خرید تضمینی از کشاورزان را آغاز کرده‌اند و همچنان امیدوارند تا بابی برای صادرات این میزان محصول مازاد باز شود، شاید با صادرات بتوان از خاک شدن سیب‌زمینی‌ها جلوگیری کرد.

۱۵۰هزار تن سیب‌زمینی روی دست لرستان

و اما اوضاع در خانه همسایه همدان وخیم‌تر است، وضعیت نگران‌کننده تولید مازاد سیب‌زمینی این بار ۱۵۰ هزار تن محصول روی دست کشاورزان لرستانی گذاشت، خبری که نشان داد ماجرای سیب‌زمینی همچنان در حال چرخش در استان‌های مختلف است.

به گزارش مهر، مرتضی هادی‌پور رئیس گروه کشاورزی اتاق بازرگانی خرم‌آباد که از عملکرد مسئولان در رابطه با رعایت نکردن الگوی کشت کشاورزان انتقاد دارد، می‌گوید: «متأسفانه سردخانه لازم برای نگهداری محصول مازاد سیب‌زمینی در استان نیز وجود ندارد و چند واحد فراوری سیب‌زمینی و تولید چیپس شرق لرستان هم تعطیل هستند.»

مشکل مازاد تولید سیب‌زمینی در استان‌ها تا جایی پیش رفت که این موضوع از سوی نمایندگان استان‌های مختلف در مجلس پیگیری شد و در نهایت راهکار خرید تضمینی سیب‌زمینی از کشاورزان و صادرات سیب‌زمینی به کشور ترکمنستان در دستور کار قرار گرفت.

این راهکار در حالی اتخاذ شده است که قیمت خرید تضمینی سیب‌زمینی از کشاورزان ۳۶۰ تومان اعلام شده در حالی که به گفته رئیس اتحادیه سیب‌زمینی‌کاران، قیمت تمام شده هر کیلوگرم تولید این محصول را در شرایط فعلی، هزار تومان است، موضوعی که حسن محمدی تأکید می‌کند که راجع به آن حاضر است با هر دولتمرد یا مسئولی که بخواهد مناظره و این مسأله را ثابت کند.

تولید ۵/۵میلیون تن سیب‌زمینی

به گفته وزیر جهاد کشاورزی سالانه ۵/۵ میلیون تن سیب‌زمینی در کشور تولید می‌شود در حالی که حسن محمدی رئیس اتحادیه سیب‌زمینی‌کاران معتقد است: «اگر سطح زیر کشت این محصول به ۱۵۰ هزار هکتار با متوسط تولید ۳۰ تن سیب‌زمینی در هر هکتار برسد، حدود ۴ میلیون تن تولید خواهیم داشت که هم رضایت تولیدکننده و هم رضایت مصرف‌کننده را در پی دارد و نیاز کشور را پاسخگو است.»

بی‌برنامگی در رابطه با تولید محصولات کشاورزی و نیازسنجی بازار مصرف و صادرات، نبود سردخانه‌های کافی برای ذخیره سیب‌زمینی به منظور تزریق به موقع محصول به بازار مصرف و همچنین نبود صنایع تبدیلی کافی و یا تعطیلی واحدهای صنعتی مرتبط بر مشکلات حوزه تولید و عرضه سیب‌زمینی افزوده است.

این در حالی است که حوزه کشاورزی در کشور بخش عمده‌ای از تجارت و اشتغال را به خود اختصاص داده و باید برنامه‌ریزی در حوزه تولید، فروش و صادرات محصولات کشاورزی به شکل دقیق و ویژه در دستور کار مسئولان باشد تا معضل تولید و دفن مازاد سیب‌زمینی برای سایر محصولات کشاورزی تکرار نشود.

این روزها بعد از هندوانه‌هایی که خوراک دام شدند و سیب‌زمینی‌هایی که در خاک خفتند، به نظر می‌رسد شاید در میان بی‌تدبیری‌هایی که عادی شده این اظهارنظر مدیرکل دفتر میوه‌های گرمسیری و نیمه گرمسیری وزارت جهاد کشاورزی در نوع خود قابل‌تأمل باشد: پرتقال به سرنوشت سیب‌زمینی دچار نمی‌شود!

بازار

پیش‌بینی رئیس‌زاده درباره بازار ارز پس از تحریم

به گفته مشاور بانکی اتاق بازرگانی ایران پس از لغو تحریم‌ها بازار ارز با ثبات نسبی همراه خواهد شد و در یک دوره کوتاه‌مدت ممکن است بازار ارز با کاهش قیمت‌ها روبه‌رو شود که بیشتر از جنبه روانی است اما بعد از آن بار دیگر به نقطه ثبات خواهد رسید، لذا اینکه انتظار داشته باشیم قیمت دلار به ۳ هزار یا ۳هزار و ۲۰۰ تومان برگردد انتظار نادرستی است.

عضو شورای پول و اعتبار درباره وضعیت بازار ارز پس از لغو تحریم‌ها در ماه آینده، به ایسنا گفت: بازار ارز پس از لغو تحریم‌ها در ماه آینده، با ثبات نسبی همراه خواهد شد و با توجه به عادی شدن شرایط در سیستم بانکی امکان تک نرخی شدن ارز وجود دارد.

محمدمهدی رئیس‌زاده افزود: در دو ماه گذشته نوسانات زیادی را در بازار ارز شاهد بودیم که مهمترین دلیل آن اتفاقات و ناامنی‌های منطقه بوده است.

افزایش قیمت نفت پیش‌بینی نمی‌شود

وی گفت: با توجه به پایین بودن قیمت نفت و روند کاهشی که در دنیا پیدا کرده است و همچنین اتفاقات اوپک و حاضر نشدن برخی کشورها برای کاهش سهمیه خودشان در بازار، پیش‌بینی برای افزایش قیمت نفت وجود ندارد. در این وضعیت بخش مالیات می‌تواند جایگزینی برای فروش نفت باشد اما تا زمانی که رکود وجود داشته باشد و گستره اخذ مالیات افزایش پیدا نکند و فشار مالیاتی تنها روی کسانی باشد که پیش‌تر مالیات پرداخت می‌کردند موجب تعطیلی واحدهای تولیدی خواهد شد و سیاست مالیاتی تأثیری نخواهد داشت

وی همچنین درباره تک نرخی شدن ارز پس از لغو تحریم‌ها گفت: پس از عادی شدن شرایط در سیستم بانکی و استفاده از سوئیفت و گشایش اعتبار می‌توان برای تک نرخی شدن ارز برنامه‌ریزی کرد و مطمئناً یکی از مزیت‌های اجرایی شدن برجام تک نرخی شدن سیستم ارزی است.

بورس

رکود بورس با افت قیمت نفت تشدید شد

طبق گفته‌های یک کارشناس بازار سرمایه با توجه به نفت‌محور بودن اقتصاد کشور و نیز واقع نشدن تحولی مثبت در آینده نزدیک در بازار نفت، بنابراین کاهش جهانی نفت اثرات منفی خود را بر اقتصاد و بازار سرمایه کشور خواهد داشت.

رامین ابوفاضلی با اشاره به شرایط نامناسب جهانی نفت به تسنیم گفت: در یک سال و نیم گذشته قیمت جهانی نفت بیش از ۵۰ درصد افت داشته و از محدوده ۱۱۰ دلار به حدود ۳۵ دلار در هر بشکه رسیده است.

این کارشناس بازار سرمایه در خصوص دلایل کاهش چشمگیر طلای سیاه با تقسیم‌بندی این دلایل به عوامل بنیادی و ژئوپولیتیک افزود: مازاد عرضه توسط تولیدکنندگان یکی از دلایل اصلی افت جهانی قیمت نفت است، به طوری که مازاد عرضه از سوی تولیدکنندگان غیرمتعارف به اصطلاح شیل از جمله آمریکا و کانادا موجب شده است تا تعادل میان عرضه و تقاضا حفظ نشود و افزایش عرضه به‌ویژه از محل تولید غیرمتعارف موجب ریزش جهانی طلای سیاه شده است.

ابوفاضلی اظهار کرد: علاوه بر این عوامل، مواردی چون تغییر قیمت دلار نیز بر بهای جهانی نفت اثرگذار است و بر این اساس با توجه به تصمیمات فدرال رزرو، در خصوص نرخ بهره در آمریکا و افزایش نرخ دلار در برابر سایر ارزها این موضوع می‌تواند بر قیمت جهانی نفت اثرگذار باشد، زیرا ارزش‌گذاری جهانی این کالا با دلار است.

این کارشناس بازار سرمایه در خصوص تأثیر قیمت جهانی نفت بر معاملات بورس نیز گفت: با توجه به اینکه اقتصاد ما اقتصادی نفت‌محور است و نیز عوامل بنیادی نشان از این دارد که در آینده نزدیک خبری از تحول مثبت در بازار جهانی نفت مشاهده نمی‌شود، بنابراین کاهش جهانی نفت اثرات منفی خود را بر اقتصاد و بازار سرمایه کشور خواهد داشت.

خبر

وام ۲۵ میلیونی خودرو هوای کشور را آلوده کرده

ماجرا و حواشی وام ۲۵ میلیون تومانی که بانک مرکزی با هزینه‌ای بالغ بر ۲هزار و ۵۰۰ میلیارد تومان در اختیار خودروسازان قرار داد تا انبارهای آنها تخلیه شود، گویا تمامی ندارد. این بار صدای مسئولان از اثرگذاری این طرح در افزایش آلودگی هوا و نادیده گرفته شدن سایر بخش‌های حمل و نقل که می‌توانست با این تسهیلات ترمیم شده و از آلودگی موجود بکاهد، درآمد.

شدت آلودگی هوا در برخی بخش‌های کشور به ویژه تهران در روزهای اخیر موجب اعلام شرایط اضطراری و تعطیلی مدارس در پایتخت شده است. به روال همیشگی و هر ساله با چنین رخدادی پیدا کردن عامل مؤثر و تشدیدکننده شرایط موجود از سوی مدیران و کارشناسان آغاز شده و هر یک دلیلی در این رابطه اعلام کرده‌اند. این در حالی است که عضو هیأت رئیسه شورای شهر تهران در این رابطه به وام ۲۵ میلیون تومانی که اخیراً بانک مرکزی در قبال بسته تسریع رونق اقتصادی ارائه کرد، اشاره داشته است. قناعتی، با انتقاد از بودجه محدود حمل و نقل برای کاهش آلودگی هوا عنوان کرد که اگر دولت و سایر سازمان‌ها درصدی از اعتبارات خود را به سلامتی مردم برای کاهش آلودگی هوا تخصیص می‌دادند اکنون در وضعیت هشدار قرار نداشتیم.

به گزارش ایسنا، وی البته از تصمیمات غلطی که عاملی فزاینده برای افزایش آلودگی هوا هستند سخن گفته و از جمله آنها به تسهیلات ۲۵ میلیون تومانی خودرو اشاره داشته است. قناعتی تأکید دارد که نه تنها دستگاه‌های دولتی کمکی به کاهش آلودگی هوا ندارند، بلکه تصمیمات غلط آنها از جمله پرداخت وام ۲۵ میلیونی خودرو به این موضوع دامن می‌زند. وی با اعلام اینکه این انتظار وجود داشت تا پولی که خرج تسهیلات خودرو شد به حمل و نقل عمومی اختصاص پیدا می‌کرد، عنوان کرده است که دولت می‌توانست این وام ۲۵ میلیونی را به نوسازی تاکسی‌های فرسوده بپردازد.این حجم بالای خودرو به یکباره و در نهایت تا دوره‌ای دو ماهه تحویل مشتریان و وارد فضای شهر با حجم فعلی آلودگی هوا می‌شود. این در حالی است که طبق آخرین آمار ارائه شده از سوی بانک مرکزی و خودروسازان تاکنون حدود ۵۰ هزار دستگاه در کمتر از یک ماه گذشته تحویل مشتریان شده و به فضای شهری وارد شده‌اند.

عکس و مکث

توزیع نخستین بخش از کمک های مردمی ایران به یمن

همزمان با ادامه حملات آل سعود به مردم بی پناه و مظلوم یمن، نخستین بخش از کمک های مردمی ملت ایران که توسط اتحادیه بین المللی امت واحده جمع آوری شده بود، در میان خانواده های یمنی توزیع شد.
منبع:مهر

بهرام رادان در تلویزیون ممنوع التصویر است؟

در صفحه ۶ بخوانید
6 NEXT PAGE

پیام تاریخ، تمدن و فرهنگ مادستان
The Message Of Madestan's History & Civilization & Culture
روزنامه همدان پیام
۸
سه شنبه ● ۱ دی ماه ۱۳۹۴ ● شماره ۲۵۲۷
حادثه
hadese@hamedanpayam.com

کلاهبرداری تبلیغاتی در شبکه‌های اجتماعی

رئیس پلیس فضای تولید و تبادل اطلاعات استان در خصوص کلاهبرداری تبلیغاتی در شبکه‌های اجتماعی هشدار داد.
به گزارش مرکز اطلاع‌رسانی فرماندهی انتظامی استان همدان، اکبر امینی در خصوص نحوه این گونه کلاهبرداری‌ها، گفت: اخیراً در شبکه‌های اجتماعی پیامی برای مخاطبان ارسال می‌شود مبنی بر اینکه شماره تلفن شما انتخاب شده است و شما برنده جوایز ارزنده زیر شده‌اید:
یک عدد مرسدس بنز به ارزش ... یک عدد گردن‌بند الماس به ارزش ...
پس از این آغاز وسوسه‌انگیز و در اختیار گذاشتن کد رهگیری از مخاطب درخواست می‌شود که با شما تلفنی که در متن پیام درج شده است برای دریافت جایزه خود تماس بگیرند. در ادامه برای تحریک هر چه بیشتر اخطار داده می‌شود که اگر تا ۲۴ ساعت آینده تماس نگیرید جایزه شما به شخص دیگری منتقل می‌شود. در واقع این تبلیغات مربوط به شبکه‌های ماهواره‌ای خارج از کشور است که برای فریب و کلاهبرداری از هموطنان شماره‌هایی را در اختیار آنها قرار می‌دهند. وقتی شخص با این شماره‌ها تماس می‌گیرد اپراتور با هیجان خاصی آغاز به معرفی جوایز و چگونگی نحوه شرکت در این بخت‌آزمایی می‌کند و هزینه‌های این تماس به حساب هموطنان اضافه می‌شود. با قراردادی که بین شرکت مخابراتی ارائه‌دهنده این گونه خدمات و شبکه‌های ماهواره‌ای منعقد شده است سود حاصل از این تماس‌ها بین شرکت ارائه‌دهنده خدمات مخابراتی و شبکه‌های ماهواره‌ای تقسیم می‌شود. اینگونه شرکت‌ها خارجی هستند و دسترسی به آنها برای شاکیان مقدور نیست. برای جلوگیری از این کلاهبرداری‌ها، هموطنان به هیچ وجه نباید فریب اینگونه تبلیغات اغواکننده و فریبنده را بخورند و در دامی که اینگونه شیادان برای آنها تدارک دیده‌اند گرفتار شوند. و دیگر اینکه فضای مجازی به خصوص شبکه‌های اجتماعی مکان مناسبی برای اعتماد به افراد ناشناس و تبلیغات ناشناس نیست.

قاتل درگیری طایفه‌ای در نهاوند دستگیر شد

فرمانده انتظامی شهرستان نهاوند از دستگیری قاتل فراری که امسال در یک درگیری طایفه‌ای در روستایی در نهاوند مرتکب قتل و متواری شده بود خبر داد.
محسن اقبالیان در تشریح این خبر گفت: در تابستان امسال در پی یک تنش جزیی بین دو طایفه در یکی از روستاهای تابعه شهرستان نهاوند فردی به قتل رسید که بلافاصله با حضور به موقع پلیس نهاوند از بروز اتفاقات ناگوار بعدی جلوگیری شد و اوضاع امنیتی روستا تحت کنترل کامل پلیس قرار گرفت.
به گزارش مرکز اطلاع‌رسانی فرماندهی انتظامی استان همدان،این مقام انتظامی افزود: قاتل به محض ارتکاب قتل و با کمک اقوام خود از محل متواری شد و بنابراین مراتب دستگیری وی به صورت جدی و با انجام اقدامات وسیع و گسترده اطلاعاتی در دستور کار پلیس نهاوند قرار گرفت.
وی گفت: در پی این اقدامات و با استفاده از شگردهای خاص اطلاعاتی و پلیسی در نهایت محل اختفای نامبرده شناسایی و در هفته گذشته در یک عملیات ضربتی و غافلگیرانه توسط پلیس نهاوند دستگیر شد.
اقبالیان تصریح کرد: قاتل دستگیر شده در پی این دستگیری به بزه انتسابی خود معترف و بنابراین به همراه پرونده متشکله به مرجع قضایی معرفی شد.
فرمانده انتظامی شهرستان نهاوند در پایان این خبر گفت: اولویت اجرایی در ناجا و به تبع آن در پلیس نهاوند برخورد قاطعانه و بی‌امان با هر نوع ناامنی و افراد بر هم زننده امنیت و آرامش شهروندان است که در این مسیر اقدامات مقتدرانه پلیس مستمر ادامه دارد.

شاسی بلند ۳ میلیاردی در همدان توقیف شد

خودروی خارجی ۳ میلیاردی که به صورت قاچاق از سمت کرمانشاه به تهران در حال حرکت بود در ایستگاه بازرسی شهید زارعی همدان توسط مأموران شناسایی شد.
رئیس پلیس آگاهی استان همدان در این باره گفت: مأموران اداره مبارزه با قاچاق کالا و ارز پلیس آگاهی در ایستگاه بازرسی "شهید زارعی" در حین کنترل خودروهای عبوری موفق به کشف دو محموله کالای قاچاق و خارج از شبکه شدند.
به گزارش همدان پیام، رضا زارعی افزود: این مأموران یک دستگاه کامیون جرثقیل‌دار هیوندای که از سمت کرمانشاه به تهران در حال حرکت بود را متوقف کردند که در بازدید از این خودرو، متوجه وجود یک دستگاه خودروی سواری شاسی بلند خارجی "ولوو" و فاقد هر گونه مدارک قانونی و پلاک با ارزش تقریبی سه میلیارد ریال در قسمت بار آن شدند که در این خصوص راننده دستگیر و به اداره مبارزه با قاچاق کالا و ارز منتقل شد.
این مقام انتظامی در ادامه از توقیف یک محموله قاچاق دیگر خبر داد و گفت: مأموران مستقر در ایستگاه یاد شده به یک دستگاه اتوبوس مسافربری که از "ارومیه" به سمت "خرم‌آباد" در حال حرکت بود مشکوک و پس از متوقف کردن آن متوجه وجود کالاهای خارجی قاچاق و فاقد مجوز در آن شدند.
رئیس پلیس آگاهی انتظامی استان همدان افزود: در این خصوص راننده اتوبوس دستگیر و به همراه خودروی مذکور به اداره مبارزه با قاچاق کالا و ارز منتقل شد که پس بانه به درود در حال حرکت بود، مشکوک و جهت بازرسی، اقدام به متوقف کردن خودرو کردند.
زارعی افزود: راننده خودروی مذکور پس از مشاهده پلیس با سرعت زیاد اقدام به فرار کرد و مأموران به تعقیب خودرو پرداختند ولی راننده متواری علی‌رغم هشدارهای مکرر مأموران با حرکات خطرناک و سرعت زیاد به سمت همدان حرکت و وارد شهرک فرهنگیان شد که در نهایت مأموران با استفاده از شگردهای خاص پلیسی خودرو را متوقف کردند. به گفته وی، پس از بازرسی به عمل آمده از خودروی مذکور تعداد ۲۶۰ ثوب البسه خارجی فاقد مجوز کشف و راننده خودرو دستگیر شد.
رئیس پلیس آگاهی انتظامی استان همدان با اشاره به اینکه ارزش ریالی کالای کشف شده ۷۷ میلیون و ۵۰۰ هزار ریال برآورد شد بیان کرد: در استعلام به عمل آمده مشخص شد راننده دستگیر شده دارای ٤ فقره سابقه حمل کالای قاچاق است که نامبرده پس از تشکیل پرونده جهت سیر مراحل قانونی به مراجع قضایی منتقل شد.

گریز نافرجام قاچاقچی البسه

وی در ادامه گفت: مأموران اداره مبارزه با قاچاق کالا و ارز این پلیس همچنین با تشدید اقدامات کنترلی در محورهای مواصلاتی استان و مسیرهای احتمالی تردد قاچاقچیان در حین گشت‌زنی در محور فرعی سه‌راهی حسن قشلاق به یک دستگاه خودروی سواری تیبا که از از تخلیه و شمارش چهار هزار و ٤٣١ عدد انواع لوازم آرایشی و بهداشتی با ارزش تقریبی ٤٠ میلیون ریال کشف شد.

زن قاچاقچی موادمخدر به دام افتاد

زن قاچاقچی موادمخدر که در سطح شهر و به صورت گسترده مواد می‌فروخت از طریق تماس‌های تلفنی مردم لو رفت و مأموران پلیس مبارزه با مواد مخدر استان در یک عملیات پلیسی این قاچاقچی حرفه‌ای را دستگیر کردند.
رئیس پلیس مبارزه با مواد مخدر، در تشریح این خبر گفت: در پی اخبار واصله مبنی بر اینکه خانمی به صورت تلفنی در سطح شهر همدان و به صورت گسترده اقدام به خرده‌فروشی مواد مخدر می‌کند، دستگیری وی در دستور کار مأموران این پلیس قرار گرفت.
وی افزود: با انجام کار اطلاعاتی شگرد، آدرس و مشخصات نامبرده مشخص و پس از هماهنگی قضایی در یک عملیات غافلگیرانه دستگیر شد.
هادی قزوینه‌ای اظهار کرد: در این عملیات در بازرسی از متهمه مقدار یک کیلو و ۱۵۰ گرم مواد مخدر کشف شد و متهمه پس از تشکیل پرونده جهت سیر مراحل قانونی روانه مراجع قضایی شد.

حکم قصاص قاتل پزشک اردبیلی صادر شد

دادستان عمومی و انقلاب استان اردبیل از صدور حکم قصاص قاتل پزشک اردبیلی خبر داد.
ناصر عتباتی گفت: اهمیت موضوع قتل پزشک متخصص اردبیلی و انتظار افکار عمومی نسبت به نتیجه پرونده مربوط، دستگاه قضایی را بر آن داشت تا با سرعت و با اعمال دقت و توجه لازم نسبت به رسیدگی و حصول نتیجه این پرونده اقدام شود. وی افزود: این پرونده در دادگاه کیفری یک اردبیل طرح و با توجه به حساسیت موضوع با حضور سه قاضی با تجربه، نماینده دادستان و وکلای طرفین پرونده در جلسات متعدد بررسی و حکم بر قصاص قاتل صادر شد. عتباتی در گفت‌وگو با ایرنا، گفت: حکم قصاص به دیوان عالی کشور ارسال شده و در صورت تأیید و با تقاضای اولیای دم به مرحله اجرا در خواهد آمد. وی ادامه داد: قاتل پیرزاده ۲۲ ساله بوده و انگیزه قتل به مسائل پزشکی هیچ ارتباطی نداشته است. پیرزاده متخصص آنکولوژی در یکم مرداد ماه سالجاری در اردبیل به قتل رسید. این حادثه در زمان بروز بازتابی وسیع و رسانه‌ای داشت.

حادثه در جهان

وقوع ۱۰۰ مورد حریق جنگلی در اسپانیا

رسانه‌های اسپانیایی از وقوع حدود ۱۰۰ مورد آتش‌سوزی در مناطق جنگلی شمال غرب این کشور خبر دادند.
به گزارش ایسنا، بنابر اعلام مقامات اسپانیایی در پی وقوع این آتش‌سوزی‌های جنگلی در شمال غرب این کشور، ۲۳۰ نیروی آتش‌نشان برای مقابله با شعله‌های آتش به محل‌های حادثه اعزام شده‌اند.
سخنگوی سازمان آتش‌نشانی منطقه «آستوریاس» گفت: در حال حاضر ۱۰۰ مورد آتش‌سوزی گزارش شده و ۲۳۰ نیروی آتش‌نشان همراه با تعدادی داوطلب و نیروهای امداد دیگر در تلاش برای مهار شعله‌های آتش هستند.
همچنین در جریان این آتش‌سوزی‌ها تعدادی خانه خسارت دیده و بخش‌هایی از یک بزرگراه به دلیل شعله‌های آتش و دود ناشی از آن مسدود شده است.
طبق اعلام نیروهای آتش‌نشان، شرایط نامناسب آب و هوایی همراه با بالا رفتن دما و وزش شدید باد، عملیات مهار شعله‌های آتش را با سختی روبه‌رو کرده است.
به گزارش خبرگزاری فرانسه، در سالجاری آتش‌سوزی به بیش از ٥٤ هزار هکتار از مناطق جنگلی و زمین‌های کشاورزی اسپانیا آسیب وارد کرده است.

سقوط بهمن در نروژ قربانی گرفت

سقوط بهمن در مجمع‌الجزایر «سوالبارد» در منطقه شمالگان نروژ به کشته شدن یک تن و مجروحیت ۹ نفر دیگر منجر شد.
به گزارش ایسنا، همچنین در پی سقوط بهمن در یکی از مناطق مسکونی اصلی این مجمع‌الجزایر به تعدادی خودرو خسارت وارد شده و چند خانه چوبی هم تخریب شدند.
به گفته مقامات محلی، عملیات امدادرسانی در تاریکی کامل هوا انجام گرفته است. در این حادثه یک مرد حدوداً ٤٠ ساله جان خود را از دست داده و ۹ نفر دیگر از جمله چهار کودک به بیمارستان انتقال یافته و حال سه نفر از آنان وخیم گزارش شده است.
به گزارش شبکه خبری بی.بی.سی، همچنین ساکنان ٤٠ خانه برای پیشگیری از آسیب‌های احتمالی دیگر، محل سکونت خود را تخلیه کرده و اکنون مقامات محلی این منطقه اطمینان دادند که از وضعیت تمام ساکنان منطقه مطلع هستند.

حادثه دریایی مرگبار در آب‌های اندونزی

مقامات اندونزیایی اعلام کردند: در پی غرق شدن یک کشتی مسافربری در آب‌های این کشور، نیروهای امداد اجساد دو کودک را پیدا کرده‌اند.
بنا بر اعلام مقامات اندونزی وضعیت نامناسب دریا موجب شده این کشتی مسافربری دچار حادثه شود که با تلاش‌های نیروهای امداد تنها اجساد دو کودک پیدا شده و ۲۲ نفر دیگر هم نجات یافته‌اند. به گزارش ایسنا، در پی وقوع این حادثه دریایی دو کشتی امداد برای پیدا کردن سرنشینان ناپدید شده کشتی به محل اعزام شدند که به گفته مقامات، حامل بیش از ۱۰۰ سرنشین بوده است.
مقامات محلی جزیره «سولاوسی» اعلام کردند که موتور این کشتی به دلیل برخورد با امواج مرتفع از کار افتاده است. همچنین آخرین تماس دریافتی از کاپیتان کشتی حاکی از وارد شدن جریان آب به داخل آن بوده است.

حقوق

شرایط برخورداری از حق حبس برای زوجه چیست؟

در صورتی که زوجه در حین عقد مطلع باشد که زوج قادر به پرداخت مهریه نیست و به عقد وی در آید نه تنها نمی‌تواند تقاضای بطلان عقد را بنماید، بلکه مجاز به استفاده از حق حبس خود هم نیست.
در سال‌های گذشته اکثر جوانان با این ضرب‌المثل معروف (با رخت سفید به خانه شوهر رفتی و با کفن سفید هم بیرون می‌آیی) از زبان والدین خود پا به زندگی زناشویی و تجربه یک زندگی جدید می‌رفتند یعنی به این منظور که طلاق به عنوان یک لکه نامناسب در خانوادها به حساب می‌آمد و دختری که ازدواج می‌کرد و راهی خانه بخت می‌شد طبق شرایطی خاص می‌توانست از همسر خود جدا شود اما گویا گذر زمان بسیاری از رسم و رسومات را نیز با خود برده و به فراموشی سپرده شده‌اند و اکنون رسوم جدیدی جایگزین آنها شده است. در سال‌های اخیر قبح طلاق و جدایی در میان جوانان ریخته و به راحتی و پس از داشتن کوچکترین مشکلی که بر سر راه زندگیشان به وجود می‌آید ساز جدایی زده می‌شود اما بسیاری از همین افراد اطلاعات کافی و لازم را در خصوص طلب مهریه و یا تمکین همسر از زوج ندارند.

باید و نبایدهای حق حبس برای بانوان در قانون

به گزارش باشگاه خبرنگاران جوان، بر اساس ماده هزار و۸۵ قانون مدنی، زن می‌تواند تا مهریه به او تسلیم نشده از ایفای وظایفی که در مقابل شوهر دارد امتناع کند مشروط بر اینکه مهر او حالّ باشد و این امتناع مسقط حق نفقه است.
این امکان امتناع از انجام تعهد تا ایفای تعهد طرف مقابل را «حق حبس» می‌گویند که اعمال آن شرایطی به شرح زیر دارد:
۱: مهریه باید حال باشد. برابر ماده هزار و۸۳ قانون مدنی مهر می‌تواند کلاً یا جزئاً حال یا به وعده باشد.
۲: اگر مهر مدت‌دار باشد زوجه زمانی حق خواهد داشت مهر خود را مطالبه کند که زمان آن فرا رسیده باشد که در این وضعیت زوج نیز می‌تواند ایفای وظایف زناشویی را از زوجه طلب کند و در این شرایط زوجه نمی‌تواند به حق حبس خود استناد کند.
۳: اما در حالتی که زوج ایفای وظایف زناشویی را از زوجه طلب نکند و زمان پرداخت مهریه هم رسیده باشد یا مهریه وعده‌دار نباشد، زوجه می‌تواند از حق حبس خود استفاده کند. چون به موجب ماده هزار و۸۲ قانون مدنی به محض وقوع عقد نکاح، زوجه مالک مهر می‌شود.
٤:زوجه پیش از اخذ مهریه به ایفاء وظایف زناشویی عمل نکرده باشد. برابر ماده هزار و۸٦ قانون مدنی، چنانچه زوجه پیش از گرفتن مهریه، با میل خود، از زوج تمکین خاص کند، حق حبس وی ساقط و دیگر اجازه امتناع از تمکین و سایر وظایف زناشویی ندارد.
چنانچه زوجه در حین عقد مطلع باشد که زوج قادر به پرداخت مهریه نیست و با این وصف به عقد ازدواج وی درآید نه تنها نمی‌تواند به لحاظ قدرت نداشتن و استطاعت زوج بر پرداخت مهریه تقاضای بطلان عقد را بنماید، بلکه مجاز به استفاده از حق حبس خود هم نیست لذا می‌بایست پس از عقد، با درخواست زوج به ایفاء وظایف زناشویی اقدام نماید، در غیر این صورت ناشزه محسوب می‌شود.

زوجه در چه مواردی می‌تواند از حق حبس استفاده کند؟

زوجه تا دریافت کل مهریه مکلف به تمکین خاص و ایفاء وظایف زناشویی نیست. در صورت تقسیط مهریه حق حبس زوجه تا اتمام پرداخت اقساط باقی می‌ماند.

اعمال حق حبس مسقط حق نفقه زوجه نیست

زوج‌های جوان با داشتن اطلاعات کافی و در حد الزام می‌توانند راحت‌تر و البته عقلانی‌تر در خصوص آینده زندگی مشترک خود تصمیم‌گیری کنند.

سودوکو ۲۵۲۷

4				1			9	
	7				3			6
			6			8		
	5			7			2	
			2					
2		1			5			7
	2			3		7		
		6						3
3				9			6	

پاسخ‌های شماره قبل

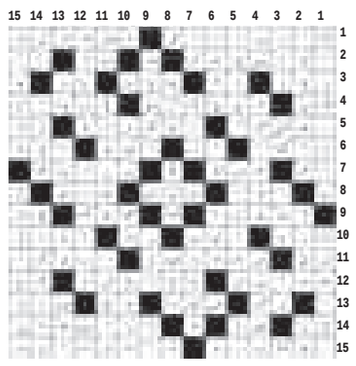

۱	۵	۷	۹	۳	۸	۲	۴	۶
۲	۸	۶	۴	۱	۵	۳	۹	۷
۴	۳	۹	۷	۶	۲	۵	۸	۱
۹	۷	۸	۵	۴	۶	۱	۳	۲
۶	۲	۵	۱	۸	۳	۹	۷	۴
۳	۱	۴	۲	۹	۷	۸	۶	۵
۵	۹	۱	۳	۷	۴	۶	۲	۸
۷	۶	۲	۸	۵	۹	۴	۱	۳
۸	۴	۳	۶	۲	۱	۷	۵	۹

جدول ۲۵۲۷

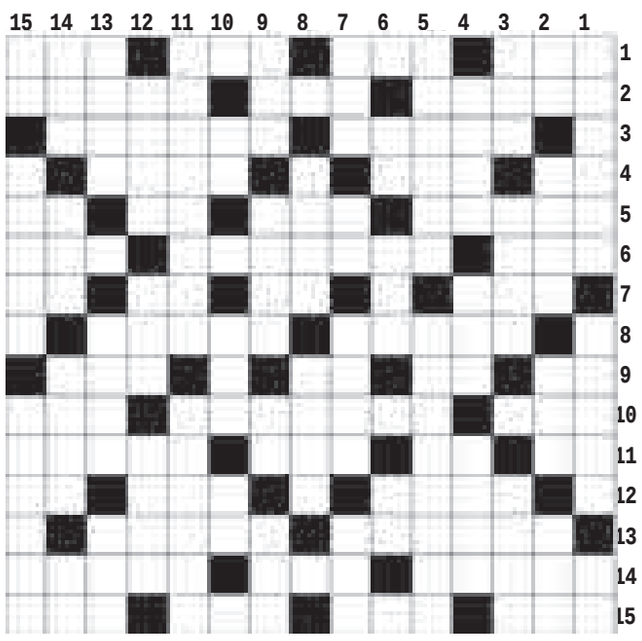

افقی

۱- خرید ترکی - قلاب کمربند - تیره و تار - رنگ خزان ۲- اسباب - دیروز تازی - دوستان ۳- ایل - هراسان ۴- محل ورود - مادر ترک - پرده در ۵- از حواریون حضرت عیسی (ع) - حرف تصدیق خودمان - گل سرخ - نت سوم ۶- حسد - ترحم - داروی بیهوشی ۷- مردم قرآنی - حرف نفی عرب - غنچه شگفته - رمق آخر ۸- جریان هوا یا برق - از اثرهای معروف ابن سینا ۹- چاشنی سالاد - مزه دهان جمع کن - علوفه گاو - شماره ۱۰- علف خشک - بست - زمان بی پایان ۱۱- اثر چربی - دودلی - جد و پدربزرگ - فدا ۱۲- بصیر - جامه صاف می‌کند - فلز سرخ ۱۳- خواهران نویسنده انگلیسی - ثعلب ۱۴- مثل و شبیه - جنازه - هادی الکتریسیته ۱۵- نماز در وقت - دوری و فراق - مناجات - دوازده تایی

عمودی

۱- مجموعه ای گرانبها در اثبات واقعه غدیر خم از علامه امینی - توقفگاه کشتی در نار دریا - من و تو ۲- میدهند تا رسوا کنند - تابناک - کیف سفری - حرکت هوا ۳- کار سخت و دشوار - کنده کار - جوان ۴- اندام گوینده - ماتم - گریه و زاری ۵- کنفرانس - راسم ۶- حرف نفی عرب - شرم - همراه آشغال ۷- مظهر سبکی - صدای کلفت - استخوان انگشت - نزد ایرانیان است ۸- کشف رازی - رج ۹- از خود بیخود - زین و برگ اسب - کلام تعجب خانم ها - نمو ۱۰- طریق کوتاه - دور دهان - ضمیر غائب ۱۱- مرتفع ترین آبشار اروپا در نروژ - برائت خواستن ۱۲- باد خنک - ماست چکیده - کله پز ۱۳- هویج - برقع - متحیر و سرگشته ۱۴- محل گذر - مقابل حاشیه - نامعلوم و پیچیده - گیاه توخالی ۱۵- رود آرام - نگهبان آب - قصه و حکایت

پیام تاریخ، تمدن و فرهنگ مادستان
The Message Of Madestan's History & Civilization & Culture
روزنامه همدان پیام
۹
سه شنبه ● ۱ دی ماه ۱۳۹۴ ● شماره ۲۵۲۷
جامعه
ejtemaei@hamedanpayam.com

پای پایان‌نامه‌ها به صنعت باز می‌شود

مدیرکل دفتر آموزش و پژوهش وزارت صنعت، معدن و تجارت گفت: امسال به صورت پایلوت از ٤ هزار و ۵۰۰ پایان‌نامه حمایت شده تا از آنها در صنعت استفاده شود.

محمد نوری‌امیری در گفت وگو با مهر گفت: حمایت از پایان‌نامه‌های دانشجویی یکی از طرح‌های ما در وزارت صنعت، معدن و تجارت است که از ابتدای امسال به صورت جدی برای ارتباط هر چه بیشتر دانشگاه و صنعت مورد پیگیری قرار گرفته است. وی افزود: این طرح برای کاربردی کردن پایان نامه‌های دانشجویی و برای برطرف کردن یک مشکل در کشور که از سوی بنگاه‌های اقتصادی مطرح شده، اجرایی می‌شود.

گفت‌وگو در اتاق مجازی تلگرام:

رستمی: تاثیر احزاب در رأی مردم تنها ۱۰ درصد است

استفاده از فضای مجازی به عنوان یکی از رسانه‌های ارتباطی عمومی و اجتماعی می‌تواند در توسعه رسانه‌ای و ایجاد روش‌های جدید کار روزنامه‌نگاری مؤثر باشد.

در این زمینه همدان‌پیام برای نخستین‌بار در استان اقدام به ایجاد اتاق گفت‌وگو کرده است که در فضای مجازی با حضور چند خبرنگار یا کارشناس و میهمانان مختلف این اتاق شکل گرفته و در هر نوبت میهمانی را دعوت به این گفت‌وگو می‌کند.

با توجه به فضای انتخاباتی و آغاز ثبت‌نام کاندیداهای دهمین دوره مجلس شورای اسلامی و پنجمین دوره خبرگان رهبری میهمان ما حجت‌الاسلام مصطفی رستمی، مسئول نهاد نمایندگی ولی‌فقیه در دانشگاه بوعلی‌سینا همدان است که با موضوع فضای سیاسی وانتخابات در آستانه ثبت نام انتخابات مجلس صحبت شده است. البته لازم به ذکر است که بنا بر نظر مصاحبه شونده قسمتی از مصاحبه حذف و منتشر نشد. علاقمندان برای حضور در اتاق گفت‌وگوی ما می‌توانند آمادگی خود را با تماس با دفتر روزنامه به شماره ۳۸۲٦٤٤۳۳-۰۸۱ گروه سیاسی اعلام کنند.

آقای دکتر خوش آمدید

سلام خدمت عزیزان گروه در خدمت شما هستم

موضوع گفت وگو ثبت نام کاندیداهاست

برخی فضای انتخاباتی استان را سرد عنوان می‌کنند ارزیابی شما چیست؟

در مورد سرد بودن فضای انتخابات اگر بخواهیم با برخی از دوره‌ها مقایسه کنیم شاید این امر واقعیت داشته باشد. اما باید این نکته را در نظر بگیریم که در هر انتخاباتی شرایط خاصی هم حاکم است.

البته در این انتخابات صف‌بندی‌ها هنوز شکل خاص خودش را نگرفته است. یعنی هنوز جریان اصلاح‌طلب به دلیل سردرگمی در موضوع تأیید صلاحیت‌ها و نسبتی که با دولت و فضای اعتدال دارد هنوز به تعریف کاملی در استان دست نیافته است.

در زمینه انتخابات موضوعی که بیش از جریانات سیاسی باید مد نظر قرار بگیرد موضوع اشخاص و چهره‌های با نفوذ سیاسی در تحلیل‌هاست که در وزن و داغی فضای سیاسی مؤثر خواهند بود. همچنین بین تهران یا شهرهای بزرگی که احزاب در آنها فعالیت‌های ریشه‌داری دارند با مراکز استان و شهرهای دور از مرکز مانند همدان تفاوت وجود دارد.

به طوری که شخصیت‌ها و چهره‌ها در شهرهایی مانند همدان برای خود فارغ از وزن و موضعی که در فضای سیاسی دارند صاحب حوزه رأی و اقبال عمومی هستند و این موضع در تحلیل فضای عمومی باید مد نظر قرار بگیرد. در این شرایط ما شاهد چهره‌هایی هستیم مانند کاندیداهای فعلی یا کسانی که درصدد کاندیداتوری و مشغول فعالیت زیرپوستی هستند. فعالیت‌های علنی هم با توجه به اینکه ثبت نام انتخابات آغاز نشده و تأیید صلاحیت‌ها اتفاق نیفتاده است در خارج از فضای رسمی تبلیغاتی صورت می‌گیرد. بنده معتقدم برخی از چهره‌ها و جریانات سیاسی در ارزیابی خود با توجه به اطمینانی که از کف آرای خود دارند به جای اینکه از اکنون فعالیت انتخاباتی خود را آغاز کنند و در معرض نقد و احیاناً فشار رقبا قرار بگیرند، تصور می‌کنند اگر در زمان مناسب وارد فضای انتخابات شوند موفق‌تر هستند. بنابراین با تأمل دست نگه داشته‌اند تا در موقعیت مناسب وارد عرصه شوند.

تشکر آقای دکتر کامل بود. در ارزیابی به فعالیت احزاب و تأثیر آن در نشاط سیاسی جامعه اشاره کردید برخی اصولگرایان دیدگاه را در مقابل این دیدگاه تعریف می‌کنند جدای از این موانع فعالیت احزاب در استان در دولت جدید چیست؟

در مورد فعالیت احزاب در استان دو نکته را باید به صورت واقعی در نظر بگیریم اول اینکه وزن واقعی احزاب در فضای سیاسی و نشاط سیاسی استان باید شناسایی شود. واقعیت این است که ما یک گرایش‌های عمومی در جامعه داریم که به دو لایه گرایش‌های اصلی و مقطعی باید تقسیم شود.

در گرایش‌های اصلی مردم موضوعاتی مانند علاقه به نظام اسلامی یا اعتماد به مقام معظم رهبری و یا توجه به مذهب و اعتقادات دینی به عنوان ارکان گرایش عمومی قرار دارد. در لایه‌های بعدی که مقطعی است هر دوره‌ای یک شعار و نماد یا چهره جذاب نمود پیدا می‌کند. برای مثال ما در مقطعی جناب رفسنجانی را به عنوان چهره جذاب می‌بینیم، همچنین در مقطعی دیگر سید محمد خاتمی و جریان اصلاحات و شعارهایی در حوزه اصلاحات یا مقطعی شعارهای اصولگرایانه گفتمان خدمت و گفتمان احمدی‌نژادی را امروزه هم – البته نه به شدت سه گفتمان قبلی – گفتمان اعتدال را گفتمان روز می‌بینیم. اینها لایه دوم هستند.

اگر احزاب سیاسی نسبت خودشان را با این دو گفتمان درست تعریف کنند می‌شود تلقی یا ارزیابی کرد که اینها در فضای سیاسی جامعه مؤثر هستند یا خیر.

اگر تصور کنیم که حزبی توان ایجاد گفتمان فارغ از گفتمان عمومی کشور و فارغ از گفتمان مقطعی کشور در حوزه‌هایی خرد مانند استان همدان را دارد واقع‌نگرانانه نیست. به همین دلیل همانطور که گفتم نقش چهره‌ها را بیش از نقش احزاب می‌بینیم.

برخی از چهره‌های سیاسی را ما به اندازه چند حزب در استان مؤثر می‌بینیم.

مباحثی مثل حضور و حضور نداشتن، موضع‌گیری، بسیج عمومی و سبد رأی آنها در سطحی فراتر از احزاب قرار دارد. یعنی اگر مجموعه احزاب از مردم تقاضا کنند که به چنین چهره‌ای رأی داده نشود یا رأی داده شود شاید خوش‌بینانه‌ترین حالت این است که کمتر از ۱۰ درصد می‌تواند در وزن آرای افراد تأثیر داشته باشند.

بنابراین با این نگاه باید احزاب را تعریف کنیم. البته احزاب جلسات خودشان را دارند. احتمالاً دنبال تحرک سیاسی به نفع جریان خود هستند.

یکی دیگر از عوامل کم‌تحرکی احزاب می‌تواند موضوع پشتوانه مالی باشد. واقعیت این است که امروزه با توجه به وضعیت عمومی اقتصادی کشور و بنیه مالی دولت، خواه ناخواه سرریز کمک‌هایی که از همه جریان‌ها به مجموعه‌های مرتبط با آنها در نقاط مختلف کشور می‌رسید مانند گذشته نیست و طبیعتاً این اتفاق موجب می‌شود که احزاب هم رمق کارهای بزرگتر را از دست داده باشند.

مسأله بعدی مؤثر در فضای فعلی، کم‌تحرکی جریان اصلاح‌طلب است که موجب می‌شود جریان اصولگرا هم چندان احساس نیاز به تحرک را پیدا نکند یا اینکه انگیزه برای آنها کم‌رنگ باشد. به دلیل آسیب‌هایی که از سابقه اتفاقاتی پس از انتخابات سال ۸۸ رخ داده، جریان اطلاح‌طلب با تأمل یا تردید در نوع حرکت خود یا نگرانی از عکس‌العمل‌های تند اجتماعی توجه بکند و خود به خود جرأت حرکت‌های بزرگ را از دست بدهد و طبیعتاً در این فضا کم‌تحرکی جریان اصلاح‌طلب موجب می‌شود جریان اصولگرا هم آن احساس، ضرورت، خطر یا نگرانی که در فضای رقابتی ممکن است ایجاد شود را در خودش نبیند و طبیعتاً کم تحرک باشد.

آقای دکتر موضوعی که اصلاح‌طلبان در رقابت با اصولگرایان عنوان می‌کنند بحث رها نکردن برخی مسائل و استفاده از آن برای از میدان به در کردن حریف در هر جاست در انتخابات هم نگرانی مسائلی مانند فتنه و نفوذ هست در واقع با این تحلیل اصولگرایان فضا به اصلاح‌طلبان برای رقابت نداده‌اند نظر جنابعالی چیست؟

–از منظر تحلیل میدان – بله حرف درستی است. یعنی اصلاح‌طلبان یک سابقه‌ای در عملکردشان وجود دارد که در فضاهای رقابتی این را با خودشان حمل می‌کنند و طبیعتاً آسیب می‌بینند اما اینکه این سابقه سابقه‌ای است که اصولگراها ایجاد کردند یا خود اصلاح‌طلبان این سابقه را دارند – خب – دیدگاه‌ها مختلف است.

بنده معتقدم جریان اصلاح‌طلب، دغدغه آرایی که به دنبالش بود موجب شده که هنوز نتواند تکلیف خود را برای برخی از سؤالات جدی در موردشان مطرح بوده روشن بکند. همین امر نقطه ضعفی شده که جریان رقیب –هر زمان که بخواهد– به اینها فشار بیاورد و روی این نقطه ضعف‌ها دست بگذارد و طبیعتاً موجب آسیب خوردن اصلاح‌طلبان بشود. به نظر بنده موضوعاتی مثل فتنه و نفوذ موضوعاتی واقعی است. یعنی بالأخره در فتنه ۸۸ حادثه‌ای در کشورمان رخ داد. به فرمایش مقام معظم رهبری فتنه‌ای بود که جامعه را ۸ ماه درگیر کرد . اینکه انتظار داشته باشیم –تنها با این عنوان که گذشته‌ها گذشته– از این حادثه عبور کنیم و بدون توجه به تخریبی که در فضای کشور و شکافی که از درون جامعه کشور رخ داد بگذریم گاهی به این دلیل که نمی‌خواهیم در موضع‌گیری‌ها برخی از ما برنجند و موجب ریزش آرای ما شود این یک نوع دو دوزه‌بازی کردن است.

اگر ما به مجموعه آرایی که در انتخابات به سبد کاندیدهای شکست خورده ریخته علاقه داشتیم و از این جهت می‌خواستیم آنها را حفظ کنیم، مایل نخواهیم بود در مورد رفتارهای هنجارشکن و قانون‌شکن که در آن مقطع اتفاق افتاد گفت وگویی انجام شود. نتیجه هم آن می‌شود که با طرح گاه و بیگاه این موضوع هزینه آن را پرداخت کنیم. اگر مایل هستیم که در فضای عمومی جامعه مانند سایر احزاب دارای حق نقد، طرح و پرسش و پاسخ و حضور باشیم و در مورد گذشته ابهامی برای ما مطرح نشود خودمان باید با این موضوع تصفیه‌حساب کرده باشیم.

در حال حاضر مشاهده می‌کنیم که در لایه‌های بالای جریان اصلاح‌طلبی هنوز از دو نفری که در حصر هستند برای جذب بخشی از آرا استفاده می‌شود. از طرف دیگر تعیین تکلیف نکرده‌اند که با رفتاری که این دو کاندیدا انجام داده‌اند چه موضعی دارند. البته من مشکل را عمدتاً در مرکزنشین‌ها می‌بینم یعنی جریان‌ها و احزاب اصلاح‌طلب در استان چوب منفعت‌طلبی جریان‌های مرکز کشور را می‌خورند، بنابراین این انتقادها و تحلیل متوجه جریانات استانی نیست.

آقای دکتر برخی به دنبال آشتی ملی و پایان دادن به این فضا هستند پس با تحلیل شما این شدنی نیست؟

چرا. بحث وفاق و آشتی موضوع قابل طرحی است اما من عنوان آشتی ملی برای آن را مناسب نمی‌بینم و می‌گویم چرا.

پر شدن شکاف‌های اجتماعی که پس از جریان فتنه در کشور به وجود آمد و یک شکاف واقعی بود و هزینه برای کشور داشت در هر صورت یکی از ضرورت‌هاست. هدفی که مقام معظم رهبری هم تعقیب کردند و عواملی مانند روشنگری های رهبر معظم انقلاب، تأکید بر مبانی اصلی جامعه مانند اسلام، آرمان‌های انقلاب و امام راحل و ایجاد وفاق در مقابل دشمنان بیرونی، بخشی از این شکاف را پر کرده. بخشی از این شکاف هم به واسطه اتفاقاتی که در منطقه رخ داد و برخی از جریان‌های سیاسی را متوجه اشتباه خودش کرد پر شد. در گذشته توسط برخی جریان‌ها اعتماد بی‌جا به کشورهایی مانند عربستان، آمریکا و ترکیه به عنوان الگو ترویج می‌شد و شکاف‌ها را فعال می‌کرد. با تولد یک موجود نحس به اسم داعش این اعتماد فروریخت و امروز در جریان‌های اصلاح‌طلب و اصولگرای ما موضوع حمایت از جبهه مقاومت در سوریه، یمن، بحرین و عراق به عنوان یک موضوع مورد وفاق است. امروز همه متوجه شده‌اند که تقویت جریان‌های تکفیری و جریان‌های تروریستی برای شکست مقاومت و در نهایت شکستن قدرت و قطع بال‌های جمهوری اسلامی در منطقه است. طبیعتاً با این دو مسأله بخش جدی آن شکاف جبران شده است. البته ریزش یک نفر از بدنه عمومی جامعه هزینه است و افزوده شدن یک نفر به این جریان عمومی جامعه ارزش محسوب می‌شود. بنابراین هر تلاشی را برای ایجاد توافق، همدلی، بازگشت به محبت و اظهار علاقه و هم سنگری را به عنوان یک کار جهادی باید تلقی کرد. اما قاعدتاً هر وفاقی به مبانی و پایه‌هایی نیاز دارد. حداقل پایه‌هایی که برای گفت وگو باید مورد وفاق باشد قانون اساسی و در رأس قانون اساسی محتوای قانون اساسی یعنی ولایت فقیه و مردم‌سالاری دینی و بحث فصل‌الخطاب بودن فرمایشات مقام معظم رهبری است.

ما نمی‌توانیم فضا را به گونه‌ای تحلیل کنیم که بگوییم یک طرف اختلافات پذیرش دیدگاه های رهبری است و طرف دیگر مخالفان رهبری هستند و بیاییم وفاق کنیم. در این شرایط وفاقی صورت نمی‌گیرد. اگر بگوییم چتر قانون اساسی و رأس قانون اساسی ولایت فقیه است اختلافات بین برادرانی زیر این چتر در جامعه وجود دارد قطعاً تلاش برای رفع این اختلافات ارزشمند است و باید به دنبال حل آن بود و نزدیک کردن نظرات هم بسیار ارزشمند است. اما اگر اختلاف در دو سویی باشد که تصور شود یک سوی آن در مورد قانون اساسی حرف دارد در چنین جایی وفاق به معنای عقب‌نشینی از آرمان‌هاست.

آقای دکتر از انتخابات هم بگوییم چرا وحدت اصولگرا این قدر سخت شده؟

واقعاً وحدت اصولگرایان سخت شده است؟

خوب تلاش می‌کنند اما خبرهایی که منتشر می‌شود حکایت از ادامه این تلاش‌ها دارد؟ این برداشت از اخبار است نظر شما را می‌خواهیم بدانیم؟

واقعیت این است که ما تلاش‌هایی را برای وحدت در فضای سیاسی اصولگرایان شاهد بوده‌ایم اما هنوز یک همت جدی اتفاق نیفتاده. به همین دلیل هم نتیجه‌ای دیده نشده است. –البته نه به دلیل مقاومت در مقابل وحدت یا ناکامی در مقابل تلاش‌ها– بلکه به این معناست که– همان طور که در سؤالات قبلی گفته شد– هنوز بحث‌های جدی برای وحدت صورت نگرفته است. نه اینکه تلاش شده و مقاومتی در مقابل وحدت بوده یا وفاقی بین اصولگرایان اتفاق نیفتاده است.

ضمن اینکه کم‌تحرکی جریان اصلاح‌طلبی هم همانطور که گفتم موجب کم رونق شدن ضرورت گفت وگو بین اصولگرایان شده. شاید از این باب که احساس ضرورت وحدت کمتر دیده می‌شود و یا شاید برخی به درستی یا به اشتباه تصور می‌کنند که رقابت بین کاندیداهای اصولگراست. به همین دلیل ضرورت به تلاش برای وحدت در این جریان کمتر احساس می‌شود.

ترکیب مجلس آینده را چگونه می‌بینید؟

من معتقدم که شاهد مجلسی خواهیم بود که سهم کاندیداهای متمایل به دولت و اصلاح‌طلب بیشتر از مجلس فعلی است. اما سبغه قالب با جریان اصولگرایان خواهد بود. البته احتمالاً اصول‌گرایانی نزدیک به دولت و با ترکیبی شبیه به آقای لاریجانی و جریان غالب مجلس فعلی را در مجلس آینده هم شاهد خواهیم بود.

یعنی شما ائتلاف اصول‌گرایان میانه‌رو با حامیان دولت و اصلاح‌طلبان را تأیید می‌کنید؟

به نظر بنده ائتلافی در فضای سیاسی و پیش از انتخابات شکل نمی‌گیرد. اگر ائتلافی شکل بگیرد به ضرر جریان اصول‌گرایان میانه‌رو خواهد بود. و بی‌اعتباری در بین هواداران جریان اصولگرایی را در پی دارد. اما آنچه که اتفاق می‌افتد در صحنه عمل و واقعیت و مواضع مجلس است. ممکن است به اقتضای فضای عمومی کاندیداها، شعارهایی را بدهند اما بنده با پوزش از عزیزانی که رأی خواهند آورد معتقدم کاندیداهایی که شبیه مواضعی که پیش از انتخابات می‌گیرند در مجلس هم عمل کنند را کمتر شاهد خواهیم بود.

بخش قابل توجهی از منتخبین به دلایل مختلف میل به همراهی با دولت و دوری از مواضع تنش‌زا دارند. شاید با این تحلیل که کشور نیاز به آرامش و وفاق دارد. با این فرض منتظر یک مجلس با غلبه دیدگاه اصول‌گرایانه محض یا دیدگاه اصلاح‌طلبانه شبیه مجلس ششم نخواهیم بود.

آقای دکتر ممنون از حوصله شما از اول گفت وگو نیم ساعته، ده دقیقه است که به پایان رسیده فقط سؤال آخر که مربوط به مبحث قبل است شما هیچ سهمی برای اصولگرایان در حوادث ۸۸ قائل نیستید بدون پاسخ ماند؟

بنده معتقدم که اگر با یک دید باز و درستی به فضای انتخابات نگاه می‌شد قطعاً نتایج دیگری را ما باید در انتخابات ۸۸ شاهد بودیم. انتخابات ۸۸ یک فرصت و ظرفیت عظیم برای کشور بود. موضوع آسیب‌هایی که ما پس از انتخابات داشتیم مانند یک چرخ خارج شده از ریلی بود که گاهی وقت‌ها عکس‌العمل طرف مقابل سرعت این چرخ را بیشتر می‌کرد. آنچه که ما به عنوان فتنه از آن یاد می‌کنیم موضوع ایستادن بخشی از جریان‌های سیاسی کشور در مقابل رأی مردم و قانون و هم جبهه شدن با دشمنان تابلودار نظام اسلامی بود. این اتفاق آن بخش زشت قضیه است. و گرنه در لایه‌های پایین‌تر از این مسأله ما می‌توانیم برای همه چهار کاندیدا حتی آقای محسن رضایی و احمدی‌نژاد هم تقصیراتی قائل باشیم.– حتی جریان‌های سیاسی و سایر فعالان عرصه انتخابات مانند نیروهای امنیتی و انتظامی، حوزه علمیه، مجلس و سایر قوا – و برای هر کدام قصورهایی را تعریف کنیم. چون همه غافلگیر شدند. اما آنچه که تقصیر یک طرف را متمایز و نیاز به جبران را جدی‌تر می‌کند، هم جبهه شدن و ایستادن در مقابل قانون و رهبری است. این موضوع است که نوع تخلفات و اشتباهات را متفاوت می‌کند.

تشکر از شما وقت کم بود اما استفاده کردیم شب بر شما خوش.

خبر

خروج اِل‌نینو از آسمان ایران موج خشکسالی در راه

یک مقام مسئول در وزارت نیرو با هشدار نسبت به بروز خشکسالی شدید پس از اِل نینو در ایران گفت: خشکسالی سختی در انتظار کشور است.

به گزارش مهر، اتابک جعفری با اشاره به وقوع پدیده اِل نینو در استان سمنان خاطرنشان کرد: اگرچه وقوع این پدیده در کشور کمی زمین تشنه کشورمان را از وضعیت قرمز بیرون می‌آورد؛ اما پس از آن، شاهد خشکسالی شدیدی در کشور خواهیم بود.

این مقام مسئول در وزارت نیرو با بیان اینکه دوره خشکسالی سختی در انتظار سمنان است، گفت: کاهش آورد دبی چشمه‌ها، کاهش تغذیه سفره‌های آب زیرزمینی و افزایش برداشت از آبخوان و نیز افت مضاعف سفره‌های آب زیرزمینی از اثرات مهم خشکسالی در استان سمنان بوده است.

وی گفت: دوره خشکسالی سختی در انتظار کشور و استان سمنان است و باید برای این شرایط آماده باشیم. از این رو باید برای حفظ منابع آبی کشور در شرایط بحرانی و خشکسالی آتی، مصرف آب را در همه بخش‌ها مدیریت کنیم تا در آینده با مشکلات جدی برخورد نکنیم.

جعفری افزود: امروز باید همه در مصرف آب صرفه‌جویی کنیم تا در دوره خشکسالی از گردنه سخت کم‌آبی با صحت و سلامت عبور کنیم و در این راه، آگاه‌سازی عمومی نقش زیادی را خواهد داشت.

این مقام مسئول در وزارت نیرو با بیان اینکه خشکسالی‌ها همواره مشکلات زیادی را در حوزه منابع آب ایجاد می‌کنند، گفت: کاهش آورد دبی رودخانه‌ها در کشور از اثرات خشکسالی سال‌های اخیر بوده که مردم را با مشکلات زیادی مواجه کرد.

وی با بیان اینکه قنات‌های استان سمنان نیز کم‌آب شده‌اند بیان کرد: کاهش آورد دبی چشمه‌ها، کاهش تغذیه سفره‌های آب زیرزمینی و افزایش برداشت از آب‌خوان و نیز افت مضاعف سفره‌های آب زیرزمینی از اثرات مهم خشکسالی در استان سمنان بوده است.

"تنبیه کودکان" علت نیمی از تماس‌های "صدای یارا"

مددکار انجمن حمایت از حقوق کودکان آخرین آمار تماس‌های برقرار شده با «صدای یارا» درمهر و آبان سالجاری را اعلام و تشریح کرد.

شیرین صدرنوری در گفت‌وگو با ایسنا ، در این باره گفت: هزار و٤۳ نفر در ماه‌های مهر و آبان با صدای یارا تماس گرفتند که از این تعداد، ۹٤ درصد مادران، ۲/۵ درصد کودکان، ۲ درصد پدران، و ۰/۵ درصد اقوام و یک درصد نیز سایرین بوده‌اند.

وی ضمن اشاره به اینکه بیشترین مشاوره‌های انجام شده برای گروه کودکان چهار تا هفت سال بوده که ۳۸/۵ درصد کل تماس‌ها را شامل می‌شود، افزود: بیشترین درصد تماس‌ها با ۵۷ درصد، در مورد مسائل کودکان و نوجوانان "پسر" بوده و ٤۵ درصد تماس‌ها نیز درخصوص مسائل کودکان و نوجوانان دختر بوده است.

این مددکار انجمن حمایت از حقوق کودکان ادامه داد: گروه سنی "۰ تا ۳" سال ۲۲ درصد و کودکان دبستانی با ۳۲ درصد تماس‌ها را به خود اختصاص داده‌اند و ۷/۵درصد تماس‌ها نیز به سایر گروه‌های سنی اختصاص داشته است.

به گفته وی، ٤۷/۵ درصد تماس‌گیرندگان دارای مدرک تحصیلی دیپلم، ۲۷ درصد کارشناسی، و سایر افراد تماس گیرنده با فراوانی‌های متغیر دارای مدارک تحصیلی کاردانی، زیردیپلم، ابتدایی، سیکل و کارشناسی ارشد بوده‌اند اما هیچ تماسی از سوی افراد بی‌سواد نداشته‌اند.

این مددکار انجمن حمایت از حقوق کودکان گفت: ۷۳ درصد تماس‌گیرندگان با صدای یارا از تهران، ۲٦ درصد شهرستان‌ها و یک درصد هم از خارج کشور بوده‌اند.

حضور ۳۵ هزار زوج دانشجو در مراسم ازدواج دانشجویی

رئیس نهاد نمایندگی مقام معظم رهبری در دانشگاه‌ها گفت: پیش‌بینی می‌شود، حدود ۳۵ هزار زوج در قالب ۳۳ دوره در نوزدهمین مراسم ازدواج دانشجویی دانشگاه‌های سراسر کشور شرکت کنند.

به گزارش ایسنا، حجت‌الاسلام والمسلمین محمد محمدیان با بیان اینکه نوزدهمین مراسم ازدواج دانشجویی دانشگاه‌های سراسر کشور از ۲۲ دی‌ماه در مشهد مقدس آغاز می‌شود، گفت: پیش‌بینی می‌شود، حدود ۳۵ هزار زوج در قالب ۳۳ دوره در نوزدهمین مراسم ازدواج دانشجویی شرکت کنند. وی با بیان اینکه زوج‌های دانشجو به رغم نداشتن اطمینان خاطر از وضعیت شغلی زندگی مشترک خود را آغاز می‌کنند، تأکید کرد: زوج‌های دانشجو با این اقدام خود، احساس مسئولیت، شجاعت، شهامت، همت بالا و عزم راسخ خود را نشان می‌دهند و قطعاً این توان بالای تصمیم‌گیری با توکل بر خدا موجب کسب موفقیت‌های بیشتری در زندگی آینده آنها می‌شود.

هیچ مدرسه‌ای تعطیل و کودکی از تحصیل محروم نشده است

معاون آموزش متوسطه وزارت آموزش و پرورش گفت: با توجه به هدف افزایش نرخ پوشش تحصیلی، هیچ مدرسه‌ای نباید تعطیل و دانش‌آموزی از حق تحصیل محروم شود که به آن عمل کردیم و این عکس اظهارات نمایندگان است.

علی زرافشان در گفت‌وگو با ایسنا ، در واکنش به پرسش نمایندگان مجلس از وزیر آموزش و پرورش مبنی بر تعطیلی مدارس راهنمایی در برخی روستاها و شهرها اظهار کرد: با توجه به سیاستی که وزارت آموزش و پرورش در افزایش پوشش تحصیلی دارد بیش از ۱۰۰ مدرسه تک دانش‌آموزی در کشور داریم.

نیش و نوش

ایسنا:پایان بازی کارمزد کارت‌خوان‌ها

یعنی دیگه نمی‌گیرن!

مهر:گران‌فروشان هندوانه و انار؛ متخلفان یلدای امسال

حالا می‌خواین باهاشون چیکار کنید؟!

همدان پیام:ادامه تخریب ساخت وسازهای غیر مجاز در باغات

و این داستان ادامه دارد!

همدان پیام:کشتارگاه ملایر در گیر ودار قصاب و مدیر

چه شود!

تابناک: آدامس و شکلات سردسته خوراکی‌های قاچاق

نیز مصرف بالاست!

ایسنا:هوای تهران آلوده‌تر می‌شود

گفتن تا آخر هفته تعطیلی نداریم محض اطلاع!

مهر:کاهش آلودگی هوا موقتی است

پس الکی امیدوار نباشید!

تابناک:وضعیت آنفلوآنزا در کشور طبیعی است

واقعاً ! این تعداد کشته هم طبیعیه!

همدان پیام:شب یلدای ۲۰۰ هزار تومانی

حالا این حداقلشه!

مهر:چسبیدن قیمت مسکن به بشکه‌های نفت

چقدر تاثیرگذاره این نفت!

ایرنا: وام ٦۰ میلیونی مسکن ابلاغ شد

سودش هم ابلاغ کنید مردم بدونن!

مهر:نفت به کمترین قیمت ۱۱ سال گذشته رسید

حالا شما می‌خواین قیمت مسکن رو با نفت بسنجید!

ایسنا:توزیع بسته‌های ویژه شب یلدا

بدون شرح!

تابناک:خروج اِل‌نینو از آسمان ایران، موج خشکسالی در راه

ال نینو برگرد حالا چه موقع رفتنه!

مهر: ۱۳ میلیون جوان در سن ازدواج قرار دارند

بدون شرح!

همدان پیام:قطعی اینترنت روند ثبت نام را کند کرد

به همین راحتی!

خبر

آمار جدید از رابطه تحصیلات، ازدواج و طلاق

طلاق ۹ درصد زنان با مدرک عالیه

مدیرکل دفتر اطلاعات و آمار و جمعیت سازمان ثبت احوال با ارائه جدیدترین تحلیل‌ها گفت: پارسال ۲۳درصد ازدواج‌ها به طلاق ختم شده و هرچه سطح تحصیلات بالا رفته، نسبت طلاق به ازدواج هم کاهش یافته است.

علی‌اکبر محزون در گفت وگو با مهر در مورد جدیدترین تحلیلی که بر اساس رابطه بین سطح تحصیلات و ازدواج و طلاق انجام شده است، گفت: برای نخستین بار در کشور نسبت به تفکیک ازدواج و طلاق با توجه به سطح تحصیلات تحلیلی انجام شده است که بر اساس آن سطح تحصیلات به بیسواد، سواد خواندن و نوشتن بدون مدرک، نهضت سوادآموزی، ابتدایی، راهنمایی، کمتر از دیپلم، دیپلم یا پیش‌دانشگاهی، کاردانی، کارشناسی، کارشناسی ارشد و دکتری بر اساس استاندارد بین‌المللی تقسیم‌بندی شده گرفته است.

ازدواج ۲۸ درصد مردان و ۲۵ درصد زنان با تحصیلات دیپلم

وی گفت: به طوری که بررسی‌ها نشان می‌دهد ۲۸ درصد ازدواج‌های مردان در سطح دیپلم و پیش‌دانشگاهی، ۱۲/۷ درصد راهنمایی، ۱۲/۲ درصد نیز دارای مدرک کارشناسی انجام شده است.

مدیرکل دفتر اطلاعات و آمار و جمعیت سازمان ثبت احوال به ازدواج‌های زنان با تحصیلات مختلف اشاره کرد و افزود: بیشتر ازدواج‌ها در زنان دارای مدرک دیپلم و پیش‌دانشگاهی با ۲۵/۱ درصد، دارای مدرک کارشناسی با ١٤ درصد، داری مدرک راهنمایی با ۱۱/۲ درصد و مدرک کمتر از دیپلم با ۱۰/۵ درصد انجام شده است.

به گفته محزون، در یک سال گذشته ۷۲٤ هزار و ۱۷٦ مورد ازدواج به ثبت رسیده که این تحلیل‌ها در مورد این ازدواج‌ها انجام شده است.

وی با اشاره به اینکه در کشور آمار دیپلمه‌ها بیشتر است، گفت: یکی از دلایلی که آمار ازدواج‌ها در افراد دارای مدرک دیپلم بیش از سایرین است، شاید همین دلیل بیشتر بودن فراوانی این افراد نسبت به سایرین باشد.

کاهش نسبت طلاق به ازدواج با افزایش سطح تحصیلات

محزون به نسبت درصد طلاق در میان زنان و مردان اشاره کرد و گفت: ١٦ درصد مردان دارای مدرک دیپلم یا پیش‌دانشگاهی و ۱۹ درصد زنان با همین مدرک، ۸/۳درصد مردان دارای لیسانس و ۹/٤ درصد زنان دارای لیسانس و همچنین ۷/۵ درصد مردان دارای کارشناسی ارشد و ۸/۹ درصد زنان دارای همین مدرک زندگی‌شان منجر به طلاق شده است.

وی با اشاره به اینکه در مقابل هر ۱۰۰ ازدواج، ۲۳ طلاق سال گذشته در کل کشور به ثبت رسیده است، افزود: هر چه سطح تحصیلی بالا رفته، نسبت طلاق به ازدواج هم در زنان و هم در مردان کاهش پیدا کرده است.

مقایسه نسبت طلاق و ازدواج در زنان و مردان

مدیرکل دفتر اطلاعات و آمار و جمعیت سازمان ثبت احوال به نکته مهمی در خصوص طلاق در میان زنان و مردان اشاره کرد و گفت: نسبت طلاق به ازدواج تا پیش از دیپلم در مردان بیشتر از زنان بوده، اما بعد از مقطع دیپلم در زنان نسبت طلاق به ازدواج بیشتر شده است.

پیام تاریخ، تمدن و فرهنگ مادستان
The Message Of Madestan's History & Civilization & Culture
روزنامه همدان پیام ۱۰
سه شنبه ● ۱ دی ماه ۱۳۹۴ ● شماره ۲۵۲۷
مادستان
madestan@hamedanpayam.com

افزایش قیمت مصالح، واگذاری مسکن نهاوند را معطل کرد

افزایش قیمت مصالح واگذاری مسکن مهر نهاوند را ۵ سال معطل کرد.
رئیس راه‌وشهرسازی شهرستان نهاوند با بیان اینکه برخی پروژه‌های مسکن مهر نهاوند ۵ سـال از عقد قرارداد آنها گذشته و تحویل داده نشده‌اند، بیان کرد: میانگین پیشـرفت فیزیکی ۲ پروژه مسـکن مهر «باروداب» و «جهاد کشاورزی» ۷۰ درصد است.
عمید الوند در گفت‌وگو با مهر گفت: این ۲ پروژه مراحل پایانی خود را طی می‌کنند و پس از دریافت اعتبار به اتمام خواهند رسید.
وی با اشـاره به اینکه برآورد اعتبار موردنیاز محوطه‌سـازی و فاضلاب آن انجام شده و پس از ارسال به استان و دریافت تأییدیه پروژه در مناقصه قرار داده خواهد شـد و به اتمام خواهد رسید، اظهار کرد: مسکن مهر شهرستان نهاوند با توجه به تغییر قیمت‌ها از سال ۸۸ تا ۹۲ حدود ۵ سال از زمان وعده داده شده برای تحویل به متقاضیان عقب است.
الونـد بیـان کـرد: در برخی مـوارد نیز نبـود هماهنگـی و همکاری دسـتگاه‌های خدمت‌رسـان شهرسـتان همچون ادارات برق، گاز، تلفن و... موجب کاسـتن سـرعت عمل می‌شـود. وی با بیان اینکه با ورود فرماندار شهرسـتان در این حوزه مشکلاتی که تا امروز سد راه شده بود تا حدی حل شده است، گفت: پروژه مسکن مهر شهرستان نهاوند که در حد فاصل میدان ۱۵ خرداد و میدان سیدالشهدا (ع) قرار دارد ۶۵ درصد پیشرفت فیزیکی دارد.
رئیس راه و شهرسـازی نهاونـد افزود: عملیات جدول‌کشـی و ایجاد خیابان‌ها در پروژه مسـکن مهر «باروداب» به پایان رسـیده است و در حال احداث مسجد برای این واحدهای مسکونی هستیم.
الونـد گفت: با تمام توان و تلاش پیگیر تکمیل و سـاخت این ۲ پروژه در شهرستان هستیم تا مسکن مهر نیمه‌کاره‌ای در شهرستان موجود نباشد.

خبر

نظارت بر بوفه مدارس در تویسرکان

کارشناسـان شـبکه بهداشت و درمان شهرسـتان تویسرکان بر عرضه مواد غذایی بوفه‌های مدارس کنترل و نظارت داشته باشند.
فرماندار تویسـرکان در شورای آموزش‌وپرورش شهرستان گفت: با فروش اقلام غذایی غیر بهداشـتی و بـدون کیفیت در مدارس باید جدی برخورد شـود، ما در سـلامت دانش‌آموزان با کسی تعارف نداریـم. به گزارش فـارس، حبیب مومیوند همچنیـن اظهار کرد: آموزش‌وپرورش تویسرکان در بحث پروژه مهر موفق به کسب رتبه نخست استان شد.
وی با اشـاره به اینکه دانش‌آموزان مدارس اسـتثنایی کمتر از یک درصد از دانش‌آموزان تویسرکان را شامل می‌شوند، خواستار دعوت مسـئولان استانی برای بررسی نقاط قوت و ضعف و حل مشکلات این مدارس در شهرستان شد.
فرماندار بـا تأکید بر همکاری و تعامـل دوجانبه آموزش‌وپرورش و اداره راه و شهرسـازی در فصل سـرما گفت: باید راه رفت‌وآمد دانش‌آموزان در هنگام بارش برف توسط راهداری بازگشایی شود.
فرماندار تویسرکان تأکید کرد: برگزاری انتخابات پرشور و حداکثری با رعایت قانونمندی و نبود جانب‌داری بسـیار مهم اسـت که باید مورد توجه همه باشد.
مومیونـد بـا تأکید بر اینکه ما بـر آرای مردم احتـرام می‌گذاریم، قانون‌مداری، رعایت اصل قانون و اخلاق را به همه کسـانی که در مسـیر انتخابات هسـتند، توصیه کرد و گفت: همه باید تلاش کنیم انتخاباتی سالم و به دور از حاشیه داشته باشیم.

بازنگری طرح هادی ۳۰۴ روستا در استان

در بحث بازنگری طرح‌های هادی روسـتایی بنیاد مسکن استان همدان علاوه بـر اتمام تهیه طرح‌های همه روسـتاها، به بازنگری مجدد طرح‌ها هم پرداخته است.
مدیرکل بنیاد مسـکن انقلاب اسلامی استان همدان در گفت‌وگو با ایسـنا گفت: تاکنون طرح هادی در ۳۰۴ روستا بازنگری شده که از این تعداد ۲۷۳ طرح تا سـال ۹۲ و تعداد ۳۱ طرح آن در سـال ۹۳ به انجام رسـیده است. حسـن ظفری افزود: در سطح استان تمامی روسـتاهای بالای ۲۰ خانوار دارای طرح هادی و همه روسـتاهای زیر ۲۰ خانوار دارای طرح تعیین محدوده هسـتند و شاخص تهیه طرح‌های هادی در سـطح ملی ۸۸ درصد است که این شاخص در استان همدان ۱۰۰ درصد است. وی بیان کرد: از ابتدای آغاز اجرای طرح هادی تاکنون در استان همدان در بیش از ۴۸۳ روستا عملیات اجرایی فاز یک آن آغاز شـده که از این تعداد، ۱۳ روستا تبدیل به شهر شـده و در فاز یک ۲۷۶ روسـتا به بهره‌برداری رسیده است. همچنین تعداد ۱۷۰ روسـتا به عنوان روستاهای نیمه‌تمام در دستور کار بنیاد مسکن قرار دارد.
ظفری یادآور شـد: در همین راستا شاخص اجرای طرح‌های هادی در کشـور حدود ۳۶ درصد اسـت؛ در صورتی که این شاخص در استان بیش از ۴۹ درصد ارزیابی شده است.

محیط زیست

توقف قطع درختان زیتون در ایتالیا

به دسـتور دادستان ایتالیا و در مخالفت با خواسته اتحادیه اروپا، قطع درختان زیتون در جنوب این کشور متوقف شد.
به گزارش ایسنا، در اوایل سـالجاری میلادی (۲۰۱۵) اتحادیه اروپا از ترس گسـترش یک عفونت ناشـی از باکتری، خواستار قطع این درختان شده بود.
مطالعه هزاران درخت قطع شـده زیتون نشان داده است که احتمالاً این درختان به طور عمدی خشک شده‌اند. دادستان می‌گوید که هیچ ارتباط روشـنی میان عفونت ناشـی از باکتری و خشک شدن وجود ندارد.
به گزارش یورونیوز، ۱۰ نفر در «پولیا» در جنوب ایتالیا به خاطر شیوع این بیماری تحت پیگرد قرار گرفته‌اند. آنها متهم هسـتند که با از بین بردن این درختان در پی نابودی زیبایی منطقه و سوء استفاده از زمین‌ها بوده‌اند. با این حال کمیسیون اروپا معتقد است که باکتری یافت شده در این درختان یکی از جدی‌ترین بیماری‌های گیاهی است و تنها راه مطمئن برای متوقف کردن این تهدید، از بین بردن این درختان است. ایتالیا دومین تولیدکننده روغن زیتون در اتحادیه اروپاست.

سرمایه گذار می گوید:

پلمپ واحدهای تولیدی مشکلی را حل نمی‌کند

» معصومه کمالوند

مدتی اسـت مـدام در گـوش بانک می‌خوانند و کم مانده به التماسـان بیفتند که مانع سـرمایه‌گذاری و ایجاد واحدهای تولیدی در استان نشوید و حداکثر همکاری را بـرای ایجاد رونـق تولید در اسـتان با سرمایه‌گذاران داشته باشید.
همین مردادماه سـالجاری بود که استاندار همدان در نشست با سرپرستی‌های بانک‌ها در استان به آنها تأکید کرد: «در هر شرایطی نباید نسـبت به اقتصاد مقاومتی بی‌تفاوت باشیم. آسیب این است که اقتصاد مقاومتی را فراموش کنیم و به فکر تولید، توسـعه و سرمایه‌گذاری اثرگذار نباشیم و به واردات دل خوش کنیم و در نهایت چند سال دیگر بگوییم، کاش تحریم‌ها را بر نمی‌داشتند.»
محمدناصر نیکبخت تأکید کرد که بانک‌ها مانع پشیمانی سرمایه‌گذاران نشوند.
وی همچنین با تأکید بر اینکه رویه و روحیه ضـد تولید در بانک‌ها نباید وجود داشـته باشـد؛ گفته بود: زیرا موجودیت بانک‌ها از سرمایه مردم است و باید علاقمند باشند که در کشور، سرمایه‌دار و سرمایه‌گذار بیشتری باشـد و خوشحال باشند که با یک کشور و مردم متمکن و توانمند مواجه هستند.
گفته بود: تولید باید مورد توجه باشـد و در هیچ شـرایطی نباید تولید را فراموش کنیم، تولیـد باید با محوریت صـادرات ایجاد و توسعه یابد و هیچ وقت نباید میزان واردات از صادرات بیشتر باشد.
وی حتی این نکتـه را هم مطرح کرده بود کـه از بانک‌ها توقع نداریم قانون را رعایت نکنند، اما اگر ضرورت دیدید، قانون را خم کنید؛ زیرا قانـون انعطاف دارد، اما قانون را نشکنید. روان‌سازی کنید و سختگیری نکنید تا سرمایه‌گذار پشیمان نشود؛ زیرا پشیمانی سـرمایه‌گذار یعنی رها شـدن اشتغالی که می‌توانست باشد.
امـا در حـال حاضـر آنچـه در برخی از شـهرک‌های صنعتی اسـتان در حال وقوع است تا حدودی خلاف توصیه‌های استاندار اسـت. سـرمایه‌گذاران می‌گوینـد هراس تعطیلی و راکد شدن واحدهای تولیدی که همه زندگی خود را برای سر پا نگه داشتن آنها بـه کار گرفته‌اند، قدرت ادامه کار را از ما گرفته است.
مدیرعامل شرکت برق نورد شهرک صنعتی نهاونـد در خصوصی وام‌هایی می‌گوید که پس از چند سال پرداخت اصل آن، اما هنوز سود آن باقیمانده است و تماس‌های تلفنی مکرر بانک‌ها که به منزله نوعی تهدید است که یا تسـویه کنید و یا ضمانتتان را به اجرا می‌گذاریم.
جهانشیر شـاهی‌وند می‌گوید: بانک‌ها تنها به فکر رسیدن به هدف خودشان هستند و اینکه در نهایت واحدهای تولیدی بدهکار و دارای معوقه را به جـای بدهی بردارند، اما این نتیجـه‌ای عاید بانک‌هـا نمی‌کند؛ زیـرا واحد مورد نظر توسـط بانک پلمپ و با گذشـت مدت‌ها موجب فرسـودگی ماشین‌آلات و ابزارهای واحدها هم می‌شود.
وی با تأکید بر اینکه ما قبول داریم در حال حاضر اوضـاع چندان مناسـبی بر اقتصاد کشور حاکم نیست، اظهار کرد: اما نباید این حداقل فرصت‌های اشـتغال و تولید را هم راکد کرد.
این سـرمایه‌گذار نهاوندی می‌گوید: وقتی بنده پایتخت را با آن شـرایط مناسب ترک کردم و برای سرمایه‌گذاری به نهاوند آمدم انتظار همکاری داشتم نه اینگونه رفتارهایی که حتی موجب شـده طرح توسعه‌ای‌ام را هم کنار بگذارم.
واحد برق نورد با سرمایه در گردش بیش از ۷۰ درصد سرمایه‌گذاری بخش خصوصی و ۳۰ درصد تسـهیلات بانکی کار خود را آغاز کرده که به گفته شاهی‌وند، هنوز پس از گذشت چندین سال از مبلغ ۱۶۰ میلیونی که برای ساخت و ۹۰ میلیونی که برای سرمایه در گردش وام گرفته‌ایم و این مبلغی نبود که واقعاً بتوان با آن کار خاصی کرد، اما در هر حال ۱۲۰ میلیون آن را در ۲ سـال نخست کار پرداخته‌ایم.
در این مدت ٦ ساله که طرح‌های شاپرک و ۱۲ درصد دیرکرد سـود روی این مبلغ وام اجرا شد در حال حاضر ٢٤ میلیون تومانی که ۱۲۰ میلیون آن را هم پرداخته‌ایم به ٦٠٠ میلیون تومان افزایش یافته است. در حقیقت ما با بانک از سـال ۸٦ تا ۹٤ با این اوضاع می‌شود گفت معامله کرده‌ایم.
به گفتـه وی، حالا مـدام می‌گویند وام را پرداخت کنید؛ با ایـن اوضاع بازار و رکود مـا نمی‌توانیـم این‌گونه کار کنیـم. اکنون هم انتظار داریم اسـتاندار با واسطه دولت، راهکاری پیـش پای واحدهـای تولیدی بگذارد تا در این شرایط تعطیل نشوند.
وقتی واحدی تعطیل شـود؛ نخست اینکه اشـتغال ایجاد شده از دسـت می‌رود و از طرفی هـم بانک‌ها دارند بـا این عملکرد، مسـیر ما را به خودی خود تغییر می‌دهند و پـس از آن هم معلوم نمی‌شـود در کنار مشاغل کاذب و این موج بیکاری قرار است چه شود؟
به گفته شاهی‌وند، در نهاوند چندین واحد این شـرایط را دارند که کاری از دستشـان برنمی‌آید و مثل من فقط مواظب هسـتند واحد تولیدی از دستشان درنیاید. البته این را هم باید در نظر داشت که ماهانه چه مبلغی را داریم برای نگهبانی از این واحدها و بیمه آنها پرداخت می‌کنیم، در حالی که تولیدی نداریم.
اکنـون هم واحدهـا را می‌خواهند در قبال بدهی بانک‌ها بردارنـد و کاری هم ندارند چند سـال دیگر در دسـتگاه‌های واحدها باید به دلیـل ورود تکنولوژی جدید به‌روز شود با این شـرایط تخریب و به ضایعات تبدیل می‌شـود. آنها فقط به قول خودشان می‌خواهند قانون را اجـرا کنند و بدهی را از این روش تسویه کنند و پرونده را ببندند.
واحد تولیدی برق نورد در شهرک صنعتی نهاوند است و توانسـته ۱۲ نفر اشتغالزایی مستقیم و ٤٠ نفر هم غیرمستقیم داشته باشد و طرح توسعه آن تهیه شده است که با این شـرایط به وجود آمده، فعلاً متروکه مانده است.
تهدید سرمایه‌گذاری که اسـتاندار از پهن کردن فرش قرمز برای آن سـخن گفته بود، اقدام متناسبی با مصوبه‌های استاندار نیست که بانک‌ها پیاده می‌کنند.

استـمحال واحدهای تولیدی و مانعی به نام کسر وثیقه

امـا مشـاور اقتصـادی و کارشـناس صنعت‌ومعدن شهرستان نهاوند در این‌باره می‌گوید: در حال حاضر ۹۱ واحد تولیدی در شهرسـتان اسـت که ۲۳ واحـد آن در شـهرک صنعتی نهاوند اسـت، ۷ واحد آن تعطیـل و ۱٦ واحد هم فعـال و غیرفعال است که واحدهای فعال شامل ظرفیت ٥٠ تا ٧٠ درصد به بالا در حال فعالیت هسـتند و غیرفعـال هم با ٣٠ تا ٥٠ درصد ظرفیت، کار می‌کنند.
بیژن ترابیان در خصوص واحدهای تعطیل که شـامل ۷ مورد اسـت، بیان می‌کند: این واحدها به دلیل کمبود نقدینگی و سرمایه در گردش، معوقه بانکی و نامساعدی بازار و یا اینکه صاحبان آنها قصد به‌روزرسانی داشته یا با شرکا اختلاف دارند، تعطیل شده‌اند.
وی از واحدهـای دارای معوقـه بانکـی می‌گوید و اینکه مشکل این واحدها قرار بود برای بدهی‌های آنها استمحال کنند که حالا با مشکل کسر وثیقه مواجه شده‌اند؛ وام‌هایی که سود آنها اجازه استمحال به بانک‌ها با این شرایط کسر وثیقه واحدها را نمی‌دهد. البته اگر وثیقه‌ها کامل شـود استمحال اجرا و از لیست لاوصول بانک‌ها خارج می‌شوند که در این صورت سـایر مشکلات سرمایه در گردش و... راحت‌تر حل می‌شود.
اما با این شرایط شاید نباید انتظار داشت که مشکل سرمایه‌گذاری در استان حل شود و این همه نشست و جلسه با سرمایه‌گذاران و بانک‌ها، گویا به راهی جز بی‌راهه نمی‌رود.

هیچ کس حق مصادره مراسم مذهبی را ندارد

رزن- خبرنگار همدان پیام: در راستای هماهنگـی و همچنین به منظـور بیان و تشریح اصول، سیاست‌ها و برنامه‌ها، ستاد ساماندهی شئون فرهنگی در مناسبت‌های مذهبی در رزن برگزار شد.
فرماندار رزن در این جلسه با اشاره به اینکه تجمعات مذهبی در کشور جواب مطلوبی را به دنبال داشـته است، گفت: سعی شود عزاداری‌هـا به صورت تجمعی در شـهر انجام شود؛ بنابراین در این گونه مراسم‌ها هم مداحی و هم سخنرانی مناسب عرضه خواهد شد.
فتحعلی حسـینی بـا تأکید بـر اینکه در تجمع‌هـای وحدت ایجاد شـده می‌تواند از بدعت‌هـا جلوگیری کنـد، اظهار کرد: جایگاه‌ها در مراسـم مذهبی عوض نشود و لزومـی نـدارد مداحان به جـای علما سخنرانی کنند.
وی همچنین افزود: در تعزیه‌ها انحرافات ایجاد شـده و مطالب غیرمرتبط زیاد بیان می‌شود و لازم است برای این گونه موارد تمهیدات ویژه‌ای اندیشده شود.
فرمانـدار رزن بـر حفـظ شـئونات در نمایشـگاه‌ها تأکید کـرد و گفت: رعایت اعتدال در نمایشگاه‌ها ضروری است.
حسـینی با بیان اینکه هیچ کس حق ندارد از مراسم مذهبی، راهپیمایی‌ها و یادواره‌ها استفاده شخصی کند، بیان کرد: مراسم‌های مذهبی عمومی هسـتند و افراد با هویت شخصی حق مصادره مراسم را به نام خود ندارند و در صورت مشاهده با آنها برخورد خواهیم کرد.
حجت‌الاسـلام قاسـم ملکی گفت: تمام کسـانی که اسـلام را به‌صـورت منطقی درک کرده‌اند، از وجـود پاره‌ای خرافات و موهومـات در برخی از مراسـم‌ها ابراز نگرانی می‌کنند آنگونـه که بعضی‌ها فکر می‌کنند، هـدف کمرنگ کردن عزاداری‌ها و مقابله با هیأت‌های مذهبی نیست، بلکه متناسب کردن عزاداری‌ها با فرهنگ اصیل اهل بیت (ع) است.
وی بیـان کـرد: احصـا و اولویت‌بندی مناسـبت‌های مذهبی یکی از فعالیت‌های مهم سـتاد ساماندهی شـئون فرهنگی در سال‌های گذشته بوده است.
ملکی قمه‌زنی، اسـتفاده از شـمایل‌ها و ابـزارآلات موسـیقی در عزاداری‌ها و بی‌محتوا بودن بعضی از اشـعار نوحه‌ها را دور از سـاحت عاشورا و امام حسین (ع) برشـمرد و بـا تأکید بـر برگزاری مراسم عزاداری به روش سنتی گفت: در قالب طرح کنگره شعر عاشورایی اشعار پرمحتوا، پالایش شـده است و متناسب با فرهنگ اهـل بیت(ع) به مداحان ارائه داده می‌شود.

خبر

درختان نهاوند شاخه زنی شدند

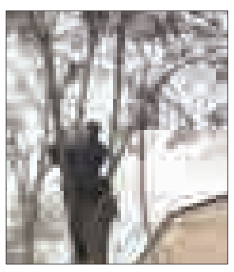

هرس زمسـتانه درختان در نقـاط مختلف شـهر نهاوند از جمله پارک‌هـا و بلوارها انجام پذیرفت.
سرپرست شـهرداری نهاوند در این‌بـاره گفت: با توجـه به فرا رسـیدن نوبت هرس زمسـتانه، پرسـنل فضای سـبز شهرداری برنامه هرس درختان را با نظارت و رعایت نکات فنی لازم آغاز کردند.
به گزارش روابط عمومی شهرداری، عباس حسنوند انجام این اقدام را به منظور محدود کردن رشد و کوتاه کردن ارتفاع درخت برای تسهیل در عملیات سم‌پاشـی و...، جوان کردن درختان مسن از طریق حذف شاخه‌های پیر و وادار کردن درخت به تولید شاخه‌های جدید، ایجاد تعادل بین شـاخه و ریشه، حذف شاخه‌های خشک، مزاحم، آفت‌زده و بیمار، شکسته، ایجاد شرایط مناسب برای ورود نور و هوا به درون شاخه‌ها و پراکندگی نقاط متراکم به منظور زیبایی و... بیان کرد.
وی با اشـاره به اینکه هرس درختان در شهر همچنان ادامه دارد، بیان کرد: اجرای عملیات هرس زمستانه درختان در شهر، با هدف تقویت و بهبود رشـد گیاهان، رسیدگی به فضای سـبز، آراستگی محیط و مناظرشهری و فضاهای سبز سطح شهر انجام می‌شود.
حسنوند همچنین گفت: شهروندان می‌توانند به منظور قطع، هرس و جابه‌جایی درختان با ارائه تقاضای کتبی به واحد فضای سبز شهرداری نهاوند برای انجام اقدامات قانونی توسط این شهرداری اقدام کنند.

گازرسانی به روستاهای بالای ۲۰ خانوار اسدآباد تا پایان سال

به روسـتاهای بالای ۲۰ خانوار شهرستان اسـدآباد تا پایان سال گازرسانی می‌شود.
رئیس شرکت گاز شهرستان اسدآباد در گفت‌وگو با ایسنا با بیان اینکه در حال حاضر ۸۷ روستای شهرستان از نعمت گاز برخوردار هستند، گفت: ۳ روستای این شهرستان هم ظرف مدت یک‌ماه آینده از نعمت گاز برخوردار خواهند شد.
منصور بالاور از افتتاح گازرسانی به روستای هودرج شهرستان اسدآباد خبر داد و افزود: این روستا با خط انتقال هفت کیلومتر و با نصب ۱۱۰ علمک گازرسانی شـد. به گفته وی، برای پروژه گازرسانی به روستای هودرج شهرستان اسـدآباد اعتباری افزون بر ٤٠٠ میلیون تومان هزینه شده است.
بالاور همچنین با اشاره به روستای گردشگری و توریستی ملحمدره شهرسـتان اسـدآباد گفت: در حال حاضر پیمانکار پروژه گازرسانی به روسـتای ملحمدره مشـخص شـده که در صورت مساعد بودن شـرایط آب وهوا عملیات اجرایی گازرسـانی به این روستا آغاز و این روسـتای توریستی و گردشـگری بزودی از نعمت گاز بهره‌مند می‌شـود. وی همچنین افزود: وجود باغ‌های فراوان در روسـتای ملحمدره و نوع بافت روسـتا و صعب‌العبور بودن و بافت باغات حریم و جاده روستا از علل تعلل پروژه گازرسانی به این روستای هدف گردشگری بوده است.

کشت ٤٥ هکتار گیاه دارویی در اراضی نهاوند

نهاوند- خبرنگار همدان‌پیام: ٤٥ هکتار از اراضی شهرستان نهاوند زیر کشت گیاهان دارویی رفت.
سرپرست جهاد کشاورزی شهرستان نهاوند با اعلام این خبر در بحث ترویج محصـولات کم‌آب‌بر گفت: با توجه به محدودیت منابع آبی، سـعی شده است کشت محصولات کم‌آب‌بر از جمله گیاهان دارویی ترویج پیدا کند؛ از این رو در پاییز امسال با ۱۰ درصد افزایش، سطح زیر کشت گیاهان دارویی پاییزه را به ٤٥ هکتار رساندیم.
احمد باقری گیاهان دارویی کشت شده در نهاوند را زعفران، کاسنی، گل‌گاوزبان، کنگر فرنگی، موسیر، گل همیشه بهار و سیر عنوان کرد و افزود: نهاوند در زمینه کشت گیاهان دارویی جایگاه قابل توجهی در استان دارد و همیشه یکی از مشکلات بهره‌برداران نبود صنایع تبدیلی و فرآوری بوده است.
در حـال حاضر درصد اخـذ مجوز برای احـداث دو کارگاه تولید عرقی‌جات گیاهی هستیم که بخش خصوصی وارد شده و در صورت صدور پروانه تأسیس از طرف سازمان جهاد کشاورزی، این ۲ کارگاه مشکلات بهره‌برداران گیاهان دارویی را مرتفع می‌کند.

آگهی مزایده
در پرونده کلاسـه ۲۱۱۲/۹۳ اجرایی طی رأی صادره از شعبه ۱۳ محاکم حقوقی دادگستری استان همدان
محکوم له: مرادحسین احمدی‌فاخر
محکوم علیه: محمدمهدی بیات و محمد کرد
محکوم به: ۶۴۹/۴۹۲/۰۰۰ ریال در حق محکوم له
نیم عشر دولتی: برابر قانون
لذا با توجه به اینکه محکوم علیه نسب به برائت ذمه خویش اقدامی نکرده است. این اجرا به درخواست (وکیل محکوم له) اقدام به توقیـف ۶ دانگ پلاک ثبتی ۳۹۵ فرعی از ۱۷ اصلی بخش ۲ ناحیه ۹۹ مورد ثبت ۳۶۸۶۲ واقع در همدان، مجیدآباد کوچه ۸ متری شهید رحیم‌پور پلاک ۱۰ ساختمانی دو طبقه با کیفیت نازل به مساحت تقریبی ۲۵۰ مترمربع دارای امکانات شهری ارزش ۶ دانگ ۱/۶۱۱/۵۰۰/۰۰۰ اعلام گردیده است. و مورد فروش فقط به میزان محکوم به است لذا این اجرا به تاریخ ۱۳۹۴/۱۰/۳۰ ساعت ۸:۳۰ تا ۹ اقدام به برگزاری مزایده می‌نماید. محل برگزاری مزایده دادگستری کل استان طبقه همکف دفتر مزایده می‌باشد. مورد مزایده ۵ روز قبل از تاریخ مندرج قابل مشاهده است. برنده مزایده کسی است که بالاترین قیمت پیشنهادی را ارائه و ده درصد مبلغ پیشنهادی را فی‌المجلس واریز نماید و جهت الباقی در مهلت قانونی اقدام نموده در غیر این صورت ده درصد به نفع دولت ضبط خواهد شد. (م الف ۵۶۸۷)
دادورز اجرای احکام مدنی دادگستری همدان- زائری

آگهی موضوع ماده ۳ قانون و ماده ۱۳ آیین‌نامه قانون تعیین تکلیف وضعیت ثبتی اراضی و ساختمان‌های فاقد سند رسمی
برابر رأی شماره ۱۳۹۴۶۰۳۲۶۰۰۲۰۰۰۸۸۷-۱۳۹۴/۹/۳ هیأت اول موضوع قانـون تعیین تکلیف وضعیت ثبتی اراضی و ساختمان‌های فاقد سند رسمی مستقر در واحد ثبتی حوزه ثبت ملـک کبودراهنگ تصرفات مالکانه و بلامعارض متقاضی شرکت تعاونی تولید روستایی دشت طلا کوریجان در یک باب ساختمان به مساحت ۴۴۴/۸۰ مترمربع پلاک ۱۵۴۹ فرعی از ۹ اصلی واقع در روستای کوریجان خریداری از مالک رسمی آقای حسین جعفری محرز گردیده است. لذا به منظور اطلاع عموم مراتب در دو نوبت به فاصله ۱۵ روز آگهی می‌شـود، در صورتی که اشخاص نسبت به صدور سند مالکیت متقاضی اعتراضی داشته باشـند می‌توانند از تاریخ انتشار اولین آگهی به مدت دو ماه اعتراض خود را به این اداره تسلیم و پس از اخذ رسید، ظرف مدت یک ماه از تاریخ تسلیم اعتراض، دادخواست خود را به مرجع قضایی تقدیم نمایند. بدیهی اسـت در صورت انقضای مدت مذکـور و عدم وصول اعتراض طبق مقررات سـند مالکیت صادر خواهد شد. (مالف ۵۶۹۰)
تاریخ انتشار نوبت اول: ۱۳۹۴/۱۰/۱
تاریخ انتشار نوبت دوم: ۱۳۹۴/۱۰/۱۶
قدیر یوسفی‌نیا، رئیس ثبت اسناد و املاک

آگهی موضوع ماده ۳ قانون و ماده ۱۳ آیین‌نامه قانون تعیین تکلیف وضعیت ثبتی اراضی و ساختمان‌های فاقد سند رسمی
برابر رأی شماره ۱۳۹۴۶۰۳۲۶۰۰۹۰۰۰۶۵۹ مورخه ۹۴/۹/۱۷ هیأت موضوع قانون تعییـن تکلیف وضعیت ثبتی اراضی و ساختمان‌های فاقد سند رسـمی مستقر در واحد ثبتی شهرستان فامنین تصرفات مالکانه و بلامعارض خانم بلقیس رشیدی فرزند عزت‌اله به شماره شناسنامه ۱۴۵۹ صادره از فامنین به شماره ملی ۵۰۲۹۵۱۸۱۰۱ در شش دانگ یک باب خانه به مساحت دویست مترمربع قسمتی از پلاک ۱۰۴ اصلی واقع در بخش پنج اراضی فامنین خریداری از مالک رسمی آقای قدرت‌اله نقوی محرز گردیده است. لذا به منظور اطلاع عموم مراتب در دو نوبت به فاصله ۱۵ روز آگهی می‌شود، در صورتی که اشخاص نسبت به صدور سند مالکیت متقاضی اعتراضی داشته باشند می‌توانند از تاریخ انتشار اولین آگهی به مدت دو ماه اعتراض خود را به این اداره تسـلیم و پس از اخذ رسید، ظرف مدت یک ماه از تاریخ تسلیم اعتراض، دادخواسـت خود را به مرجع قضایی تقدیم نمایند. بدیهی است در صورت انقضای مدت مذکور و عدم وصول اعتراض طبق مقررات سند مالکیت صادر خواهد شد. (مالف ۵۶۴۲)
تاریخ انتشار نوبت اول: ۱۳۹۴/۱۰/۱
تاریخ انتشار نوبت دوم: ۱۳۹۴/۱۰/۱۵
مهدی عزیزی- رئیس اداره ثبت اسناد و املاک شهرستان فامنین

آگهی مزایده
در پرونده کلاسـه ۹۴۰۶۱۵ اجرایی ارجاعی طی رأی صادره از شعبه دوم حقوقی دادگستری شهرستان بهار محکوم علیه آقای سیدآیت‌اله امامی فرزند سیدعزت‌اله محکوم بـه پرداخت مبلـغ ۴۱۲/۲۵۴/۰۰۰ ریال بابت اصل خواسـته و هزینه دادرسـی در حق محکوم له و مبلغ ۲۰/۰۰۰/۰۰۰ ریال به عنوان نیم‌عشر دولتی در حق صندوق دولت گردیده است لذا با توجه به اینکه محکوم علیه نسبت به برائت ذمه خویش اقدامی نکرده‌اند این اجرا به درخواسـت محکوم له اقدام به توقیف اموالی به شرح ذیل که در تاریخ ۱۳۹۴/۱۰/۱۶ ساعت ۱۰ صبح اقدام به عملیات مزایده جهت تأدیه محکوم به می‌نماید. معهذا کسانی که تمایل به شـرکت در مزایده را دارند می‌توانند در مدت ۵ روز قبل از مزایده اموال مشروحه ذیل را ملاحظه نماینـد. ضمناً مزایده در اجرای احکام مدنی دادگستری اسدآباد برگزار می‌گردد. اموال توقیفی شامل: ۱- یک باب منزل مسکونی به شماره پلاک ثبتی ۱۵۹۹/۲۷ واقع در اسـدآباد خیابان رفسنجانی انتهای کوچه فلسـطین که مجموعاً به ارزش ۱/۶۵۰/۰۰۰/۰۰۰ ریال می‌باشد و توسـط کارشناسان قیمت‌گذاری شده است بدیهی است برنده مزایده کسی است که بیشترین قیمت را پیشـنهاد نماید می‌بایسـت ده درصدی را فی‌المجلس و مابقی را ظرف مدت یک ماه تأدیه نماید. (مالف ۵۶۹۲)
اجرای احکام مدنی دادگستری اسدآباد

آگهی حصر وراثت
آقای میلاد اسکندری دارای شناسنامه شماره ۴۰۰۰۱۷۵۴۴۰ به شـرح دادخواسـت به کلاسـه ۱۱۴/۹۴۰ح از این حوزه درخواسـت گواهی حصر وراثت نموده و چنین توضیح داده که شادروان عزیز اسـکندری به شناسنامه شماره ۶۴۰ در تاریخ ۹۴/۹/۶ در اقامتگاه دائمـی خود بدرود زندگی گفته ورثه آن مرحوم منحصر اسـت به: ۱-میلاد اسکندری فرزند عزیز به شماره شناسنامه ۴۰۰۰۱۷۵۴۴۰، پسر متوفی ۲-فرزاد اسکندری فرزند عزیز به شـماره شناسنامه ۴۰۰۰۰۹۸۵۳۵، پسـر متوفی ۳-عبداله اسـکندری فرزند عزیز به شماره شناسنامه ۴۹۵۹، پسر متوفی ۴-تورج اسکندری فرزند عزیز به شماره شناسـنامه ۱۲۱۱۰، پسر متوفی ۵-ناصر اسکندری فرزند عزیز به شماره شناسنامه ۱۱۴۰۶، پسر متوفی ۶-افسانه اسکندری فرزند عزیز به شماره شناسنامه ۱۰۱۲، دختر متوفی ۷-فرزانه اسکندری فرزند عزیز به شماره شناسنامه ۱۵۵۳۱، دختر متوفی ۸-مریم اسـکندری فرزند عزیز به شـماره شناسـنامه ۳۹۵، دختر متوفی ۹-فوزیه اسکندری فرزند عزیز به شـماره شناسـنامه ۸۴۴، دختر متوفی ۱۰-مهیا اسکندری فرزند عزیز به شماره شناسنامه ۴۰۰۰۲۸۶۱۰۲، دختر متوفی ۱۱-قمر ملوک احمدی صدیق فرزند مراد به شـماره شناسنامه ۳۰، همسر متوفی اینک با انجام تشریفات مقدماتی درخواست مزبور را در یک نوبت آگهی می‌نماید تا هر کسی اعتراضی دارد و یا وصیتنامه از متوفی نزد او باشد از تاریخ نشر نخسـتین آگهی ظرف یک ماه تقدیم دارد والا گواهی صادر خواهد شد. (مالف ۵۷۰۳)
قاضی حوزه ۱۱۴ شورای حل اختلاف اسدآباد

آگهی موضوع ماده ۳ قانون و ماده ۱۳ آیین‌نامه قانون تعیین تکلیف وضعیت ثبتی اراضی و ساختمان‌های فاقد سند رسمی
برابـر رأی شـماره ۱۳۹۴۶۰۳۲۶۰۰۷۰۰۱۹۸۸ مورخـه ۱۳۹۴/۷/۲۲ هیأت اول موضوع قانون تعیین تکلیف وضعیت ثبتی اراضی و ساختمان‌های فاقد سند رسمی مستقر در واحد ثبتی حوزه ثبت ملک بهار تصرفات مالکانه و بلامعارض متقاضی آقای مرتضی قروه‌ای فرزند فضلا... به شـماره شناسنامه ۱۷۹۷۵ صادره از بهار در اعیانی شش دانگ یک باب خانه به مسـاحت ۳۳۴/۶۷ مترمربع قسمتی از پلاک ۳۳۴۶ فرعی از ۱۳۹ اصلی واقـع در بخش چهار همدان خریداری مع‌الواسطه از مالک رسمی آقای سید ابوالقاسم سـادات محرز گردیده اسـت. لذا به منظور اطلاع عموم مراتب در دو نوبت به فاصله ۱۵ روز آگهی می‌شود، در صورتی که اشخاص نسبت به صدور سند مالکیت متقاضی اعتراضی داشته باشند می‌توانند از تاریخ انتشار اولین آگهی به مدت دو ماه اعتراض خود را به این اداره تسـلیم و پس از اخذ رسید، ظرف مدت یک ماه از تاریخ تسلیم اعتراض، دادخواست خود را به مرجع قضایی تقدیم نمایند. بدیهی است در صورت انقضای مدت مذکور و عدم وصول اعتراض طبق مقررات سند مالکیت صادر خواهد شد. (م الف ۵۱۰۳)
تاریخ انتشار نوبت اول: ۱۳۹۴/۹/۱۶
تاریخ انتشار نوبت دوم: ۱۳۹۴/۱۰/۱
هادی یونسی‌عطوف، رئیس ثبت اسناد و املاک بهار

آگهی حصر وراثت
آقای عباس گوهری دارای شناسـنامه شماره ۱۴۵۶ به شرح دادخواسـت به کلاسه ۲۶۵/۹۴ش ۱۱۲ح از این حوزه درخواسـت گواهی حصر وراثت نموده و چنین توضیح داده که شـادروان شمس‌اله گوهری به شناسـنامه شـماره ۶۹ در تاریخ ۹۴/۶/۲۸ در اقامتگاه دائمی خود بـدرود زندگی گفته ورثه آن مرحوم منحصر است به: ۱-عباس گوهری به شماره شناسنامه ۱۴۵۶ متولد ۱۳۵۰ فرزند شمس‌اله، فرزند متوفی ۲-علی گوهری به شـماره شناسنامه ۱۴۸۲ متولـد ۱۳۵۲ فرزند شـمس‌اله، فرزنـد متوفی ۳-نجاتعلی گوهری به شـماره شناسـنامه ۱۵۵۳ متولد ۱۳۵۵ فرزند شمس‌اله، فرزند متوفی ۴-افسر گوهری به شماره شناسنامه ۱۲۱۴ متولد ۱۳۴۳ فرزند شمس‌اله، فرزند متوفی ۵-حمیده گوهری به شماره شناسنامه ۱۱۵۹ متولد ۱۳۴۱ فرزند شمس‌اله، فرزند متوفی ۶-فاطمه اکبری به شـماره شناسـنامه ۳۳ متولد ۱۳۱۸ فرزند علی همسر متوفی اینک با انجام تشـریفات مقدماتی درخواسـت مزبور را در یک نوبـت آگهی می‌نماید تا هر کسـی اعتراضی دارد و یا وصیتنامه از متوفی نزد او باشـد از تاریخ نشر نخستین آگهی ظرف یک ماه تقدیم دارد والا گواهی صادر خواهد شد. (مالف ۵۶۵۳)
قاضی حوزه ۱۱۲ شورای حل اختلاف لالجین

پیام تاریخ، تمدن و فرهنگ مادستان
The Message Of Madestan's History & Civilization & Culture
روزنامه همدان پیام
۱۱
سه شنبه ● ۱ دی ماه ۱۳۹۴ ● شماره ۲۵۲۷
ورزشی
varzesh@hamedanpayam.com

تشکیل شورای ورزش ورسانه همدان

شـــورای ورزش و رســـانه با حضور مدیران و فعالان رسانه‌ای استان همدان در آینده‌ای نزدیک تشکیل می‌شود.
حمدا... چاروســـایی مدیر روابط عمومی اداره کل ورزش و جوانان اســـتان همدان گفـــت: در حوزه ورزش محتوای برنامه‌ها و مطالب درج شـــده در رســـانه‌ها می‌تواند تأثیر بسزایی در پیشرفت ورزش استان داشته باشد که رسانه‌های گروهی در این راستا می‌توانند نقش مهمی ایفا کنند.
چاروســـایی به همدان‌پیام گفت: اداره کل ورزش و جوانان اســـتان به دنبال این است که بیشـــترین پیوند را با رسانه‌ها داشته باشـــد، چراکه ماهیت کار روابط عمومی چیزی جز ارتباط با محیط پیرامون و مجموعه خود نیســـت و تصمیم داریم در راستای همین موضوع شورای ورزش و رسانه را تشکیل دهیم.
وی در ادامه تصریح کرد: اعضای شـــورای ورزش و رسانه استان همدان متشـــکل از مدیرکل ورزش و جوانان استان، مدیران و خبرنگاران ورزشی رسانه‌ها در استان خواهند بود و در این شورا در خصوص مشکلات و معضلات ورزش استان بحث و تبادل نظر خواهد شد.
مدیر روابط عمومی اداره کل ورزش و جوانان استان همدان در پایان با اشاره به اینکه رسانه فراگیرترین و محکم ترین پل ارتباط روابط عمومی با دنیای بیرونی است، خاطرنشان کـــرد: ماهیت کار روابط عمومی ارتباط با رسانه‌هاســـت و روابط عمومی که نتواند ارتباط محکمی با رسانه برقرار کند در کار خود موفق نیست. اداره کل ورزش و جوانان نیز به دنبال این است تا بیشترین پیوند را با رسانه داشته باشد.

تبعیض مدیران استانی بلای جان زیرساخت‌های ورزش رزن

یک شهرستان در گیرودار وعده وعیدها

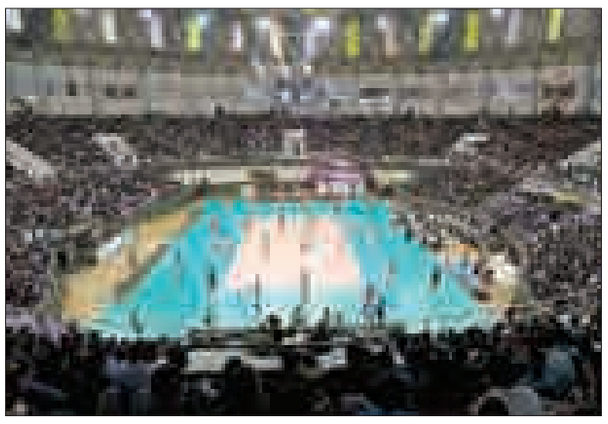

بـــا توجه به رکـــود و تعطیلی فضاهای ورزشی در شهرستان رزن و نبود اعتبارات، جوانان رزنی نســـبت به تبعیض‌های اعمال شده توسط مدیران استانی معترض هستند.
امـــروزه ورزش بـــه عناویـــن مختلف در جهان مطرح شده و گروه زیادی به اشکال گوناگون با آن ســـروکار دارنـــد. برخی از مردم، ورزشکار حرفه‌ای هستند و گروهی ورزشکار آماتور. گروهی طرفدار و علاقمند به ورزش و تماشای برنامه‌ها وعده‌ای نیز از راه ورزش امور زندگی خود را می‌گذرانند.
بخش قابل توجهی از برنامه‌های تلویزیون، رادیو، مجلات و سایر رسانه‌های گروهی، به ورزشی و اخبار ورزشی اختصاص دارد و مخلص کلام اینکه ورزش یکی از اموری است که در جهان به صورت جدّی مطرح بـــوده و از جهات مختلـــف دارای اهمیت است.
نکته قابل توجه در این راســـتا این اســـت که آیا ایـــن میزان جوابگـــوی نیاز جامعه بوده است یا خیر؟ آیا مسئولان توانسته‌اند اهیمت ورزش را در جامعه نهادینه کنند؟
ابوالفضل یدالهی رئیس دانشـــگاه آزاد رزن حرف‌هایـــی متفاوت دارد و معتقد اســـت این روزها به ورزش به عنوان ابزاری برای رسیدن به مقاصد سیاسی و قدرت محوری نگاه می‌شود.
وی تصریـــح می‌کنـــد: در عصـــر حاضر مســـئولان اگر می‌خواهنـــد در امر ورزش پیشـــرفت حاصل کنند بایـــد نگرش‌ها را به این حوزه تغییـــر دهند یدالهی در ادامه زیرســـاخت‌های ورزشی را مطلوب عنوان می‌کند و می‌افزایـــد: فرهنگ مبدا تغییرات است و قدم نخست نهادینه ساختن فرهنگ هدف دار کـــردن اوقات فراغـــت جوانان است.
رئیس دانشگاه آزاد رزن معتقد است: علت نبود توجه به ورزش از ســـوی مسئولان به فقر فرهنگـــی مثبت جامعـــه برمی‌گردد و عنـــوان می‌کند ایده‌هایی را کـــه از قرآن و سنت گرفتیم نتوانستیم در جامعه به درستی نهادینه سازیم.
رزن با دارا بودن ۱۱۶ هزار نفر جمعیت که درصد قابل‌توجهی از آن را جوانان تشکیل می‌دهند دارای سرانه ورزشی قابل توجه‌ای نیست.
امـــا در این میـــان اگر از مجتمع ورزشـــی بانوان شـــهر رزن که بعد از ســـالها تکمیل نشده و مطالبه بر حق رزنی‌هاست، بگذریم به بررســـی سایر زیرســـاخت‌های ورزشی شهرستان می‌پردازیم.

از فرسودگی اســـتخر تا سردی سالن‌ها

روح‌ا... ۳۲ سال سن دارد و تنها رشته مورد علاقه وی شناســـت. وی با اشاره به استخر قائم رزن می‌گوید: اســـتخر رزن پس از ۱۰ سال فعالیت به علت فرسودگی تاسیسات و همچنین شرایط نا مطلوب بهداشتی پلمپ می‌شـــود و اعتبار کافی برای بازگشایی این مجموعه وجود نـــدارد. وی علت تعطیلی تنها استخر شهرستان رزن را نبود مدیریت صحیح مســـئولان در ســـنوات قبل عنوان می‌کند.
علی از دیگر شهروندان رزنی است و بیشتر اوقات فراغت خود را با فوتســـال ســـپری می‌کند.
وی از وضعیـــت ســـالن ۲ هـــزار نفـــری مفتح شـــهر رزن اظهـــار نارضایتی می‌کند و می‌افزاید: با ســـرد شـــدن هوا در ٦ ماهه دوم ســـال مجبوریم در ســـالن سرما را به جان بخریم، زیرا این ســـالن فاقد سیســـتم گرمایشی است.
وی با بیان اینکه بارها با پتو در سالن حاضر شده اســـت، تصریح کرد: نبود رسیدگی به اینگونه مسائل نه تنها موجب فاصله گرفتن جوانان شـــهر از ورزش می‌شود؛ بلکه نبود زیرساخت‌های کافی برای ورزش منجر به کشیده شدن جوانان به اعتیاد و دیگر مسائل ناهنجار در سطح جامعه خواهد شد.
فرهاد ۳۰ سال ســـن دارد و به ورزش‌های زورخانه‌ای علاقه وافـــری دارد. وی اظهار کـــرد: شهرســـتان رزن نه تنها ســـاختمان مخصوص بـــرای این حرفه نـــدارد؛ بلکه تجهیزات آن نیز برآورده کننده نیازها نیست.
وی بیان کرد: سالن زورخانه شهر رزن پس از چندین ســـال پی‌ریزی هیچ گونه اقدامی برای تکمیل آن صورت نگرفته است و در بلاتکلیفی به سر می‌برد.

زمین چمن بدون رختکن

جعفری فوتبالیست است و عنوان می‌کند: تنها زمین چمن شـــهر رزن رختکن ندارد و همین امر موجب ظهور انواع مشـــکلات در این مجموعه شده است. وی در بخشی دیگر از ســـخنان خود ایـــن زمین را دارای چمن غیراستاندارد معرفی می‌کند.
جواد که از جمله والیبالیست‌های رزن است، سخنان متفاوت‌تری دارد و می‌گوید: سهم سرگرمی جوانان که درصد قابل‌توجهی از جمعیت شهرستان را شامل می‌شوند، کجای اولویت‌های مسئولان قرار دارد؟
این ورزشکار بیان کرد: رزن زیرساخت‌های فرهنگی و ورزشـــی ندارد؛ بنابراین اگر در ســـالیان آتی شـــاهد افزایش اعتیاد و انواع ناهنجاری‌ها در جامعه باشیم انتظار بیجایی نیست.
وی افزود: جـــوان امروز نیازمند توســـعه زیرساخت‌های ورزشی است تا وقت خود را به بطالت در شبکه‌های اجتماعی و یا دور دورهای خیابانی نگذراند!
نماینده رزن در مجلس در این زمینه حاضر به پاسخگویی نیست.

از فضاهای موجود بهینه مصرف شود

فرمانـــدار رزن در این باره بـــا عنوان اینکه در شهرســـتان رزن ۱٤ مکان در حال بهره بـــرداری، ٤ مکان در حال ســـاخت و ۱۱ باشـــگاه خصوصی در حال فعالیت هستند، گفـــت: رزن دارای ســـرانه ورزشـــی ۱۵ سانتیمتر است که ۳ هزار و ۵۰۰ ورزشکار در حال فعالیت هستند.
فتحعلی حســـینی افـــزود: ورزش رزن در اســـتان دارای وضعیت مطلوبی است و در رشته کشتی دارای رتبه ۳، دوومیدانی رتبه ۲ و فوتبال رتبه ۲ را دارا هستیم.
وی همچنین با اشـــاره بـــه ورزش رزن در سند چشـــم انداز گفت: فضای سرپوشیده پیش بینی شـــده در سند چشم انداز ٤ هزار و ٦۰۰ متر مربع است که توانسته‌ایم افزایش ٤۹ درصدی را داشته باشیم.
وی در ادامه استقبال کم و مقرون به صرفه نبودن را علـــت توقف و تعطیلی بعضی از مجموعه‌ها دانست.
حســـینی فضاهای موجـــود را کافی تلقی کرد و گفت: بایـــد از این فضاهای هرچند محدود، به صورت بهینه استفاده شود .
فرمانـــدار رزن در پایـــان از تکمیـــل خانه کشـــتی رزن در دهه فجر خبر داد و افزود: با تمهیدات اندیشیده شده سعی خواهد شد خانه کشی رزن به بهره‌برداری برسد.

اســـتخر رزن منتظر تایید مجوز طرح مشارکتی

رئیـــس ورزش و جوانان شهرســـتان رزن علت توقف زیر ســـاخت‌های ورزشی را تخصیص نیافتن بودجه عنوان می‌کند.
حمیدرضا رجبی با اشاره به استخر قائم رزن اظهار کرد: در سال‌های قبل تعمیرات سالانه در این مجموعه انجام نشده است. همچنین برای بازگشایی مجدد این مجموعه به ۱۵۰ میلیون تومان اعتبار نیاز است.
وی افـــزود: طبـــق مکاتبات انجام شـــده منتظر تایید مجوز طرح مشـــارکتی از سوی وزارتخانه هستیم و با تایید مکاتبات اقدام به مزایده برای بازسازی استخر خواهد شد.

بازسازی زمین چمن در برنامه‌های آتی سازمان

رجبی در ادامه با اشـــاره بـــه زمین چمن رزن گفـــت: بـــرای ایـــن مجموعه ۱۰۰ میلیون اعتبار در نظر گرفته شـــده بود اما با توجه به ابلاغ ســـازمان مبنی بر تکمیل پروژه‌های بـــالای ۸۰ درصد، زمین چمن به سال‌های آتی موکول شد.
وی همچنین گفت: ساختمان زورخانه شهر رزن ۱۰ درصد پیشرفت داشته است و جزو پروژه‌های ملی محســـوب می‌شود و برای ادامه پروژه نیاز به اعتبارات ملی است.

تکمیل خانه کشتی در سالجاری

رئیس ورزش و جوانان شهرســـتان رزن از تکمیل خانه کشتی رزن در سالجاری خبر داد و گفت: با تخصیص اعتبارات در سال ۹٤ خانه کشـــتی رزن و مجموعه ورزشی کرفس تکمیل خواهد شد.
وی تاکیـــد کرد: برای تکمیل خانه کشـــتی رزن ۲۷۰ میلیون تومان و مجموعه ورزشی کرفـــس ۲۰۰ میلیون تومـــان اعتبار در نظر گرفته شده است.

آگـــهی مزایده
شرکت تولیدی قند شیروان در نظر دارد یک قطعه زمین مزروعی به مساحت ۱۸۹۷۵ مترمربع در بخش چهار شهرستان بهار همدان را به صورت مزایده حضوری با قیمت پایه کارشناسی ۱۰/۴۳۶/۳۳۸/۰۰۰ به فروش برساند. متقاضیان می‌توانند برای دریافت فرم شرایط مزایده تا تاریخ ۹۴/۱۰/۱۵ به سایت شرکت به نشانی www.shirvansugar.com مراجعه و یا برای کسب اطلاعات بیشتر با شماره تلفن‌های ۰۲۱۶۶۵۹۷۲۰۰و ۰۵۸۳۶۳۵۳۶۶۶ تماس حاصل نمایند.
شرکت تولید قند شیروان

نوبت اول
آگـــهی مزایده
بیمارستان آتیه تأمین اجتماعی واقع در شهرک شهید مدنی وابسته به مدیریت درمان استان همدان در نظر دارد نسبت به واگذاری محل‌هایی به منظور فروش عینک، گل‌فروشی، مهد کودک، پارکینگ عمومی، تاکسی تلفنی (آژانس کرایه اتومبیل) مستقر در بیمارستان به بخش خصوصی اقدام نماید. لذا از متقاضیانی که تمایل به همکاری دارند دعوت می‌گردد لغایت پایان وقت اداری مورخه ۹۴/۱۰/۷ جهت دریافت شرایط مزایده و بازدید از محل به واحد تدارکات بیمارستان مراجعه نمایند.
مدیریت بیمارستان آتیه تأمین اجتماعی همدان

مستطیل سبز

رمز و راز موفقیت‌های شهرداری با گل‌محمدی

از قدیـــم می‌گوینـــد "برای کســـی بمیـــر که برایت تـــب کند"! ضرب‌المثلی که برای سرمربی شهرداری همدان و شاگردان باوفایش صدق می‌کند.
هادی گل‌محمدی به‌واســـطه اخلاق نیک، جوانـــی و هوش فنی بالا توانسته است در تیم‌های مختلف همدان در لیگ‌های کشوری کارنامه درخشانی را بر جای بگذارد.
ســـرمربی جوان شـــهرداری با کوله باری از تجربه شـــاگردانی را در ســـال‌های اخیر تربیت کرده که هر یک در تیم‌های مختلف کشور از لیگ برتر گرفته تا دسته ۳ و استانی جزو بهترین‌ها هستند.
سازندگی همواره در قاموس این مربی بوده و از اینکه شاگردانش در مسیر موفقیت پیش می‌روند، لذت می‌برد. هادی گل‌محمدی به‌واسطه اخلاق و مرام جوانمردانه‌اش زبانزد اهالی فوتبال همدان است.
هوشـــیاری فنی بالای او در بازیکن ســـازی موجب شـــده تا بهترین فوتبالیست‌های همدانی حتی برای انتخاب تیم یا تمدید قرارداد خود از وی مشاوره بگیرند.
او در مدت فعالیتش در کســـوت مربی بیش از ۳۰ بازیکن شاخص را به فوتبال کشور معرفی کرده است. شاگردانش با وجود فاصله گرفتن از این مربی، اما برای او جان می‌دهند.
گل‌محمـــدی اکنون به عنوان ســـرمربی تیم شـــهرداری همدان نتایج درخشانی را در لیگ دسته سوم فوتبال کشور کسب کرده است.
البته این مربی جوان چند سال قبل هم سرمربی شهرداری همدان بود و تیمـــش به مرحله دوم نیز صعود کرد امـــا برخی اختلافات داخلی موجب دلسردی این مربی شد تا عطای تیمداری را به لقایش ببخشد.
یکی از ویژگی‌های سرمربی فعلی تیم شهرداری همدان در این است که هیچ‌گاه چســـبیده به جایگاهش در تیمی کار نمی‌کند. او دلسوز و دلسوخته فوتبال همدان است. شـــاگردانی را تربیت کرده که همه به مربی و استاد خود بابت پیشرفتشان افتخار می‌کنند.
تیم شهرداری همدان در لیگ دسته ۳ کشور تحت هدایت گل‌محمدی تا به اینجا نتایج درخشانی را کسب کرده و با قرار گرفتن در رتبه دوم جدول و بدون باخت، مدعی اصلی صعود به شمار می‌رود.
تیمی که وی بســـته اســـت، با رقم‌های ناچیز بهترین عملکرد را تا به اینجا داشته اســـت. او در مدیریت تیمداری حرفه‌ای است و همواره کادر فنی‌اش را از نفرات جوان انتخاب می‌کند.
در تیم گل‌محمدی نفراتی همچون رضا کیانی و محمد بیات به عنوان مربی دروازه‌بانی و بدنســـاز کار می‌کنند. این ۲ مربی جوان و آینده‌دار قطع به یقین در موفقیت شهرداری نقش چشمگیری داشته‌اند.
در کنار ایـــن نفرات، مدیرعامل جوان ســـازمان فرهنگی ورزشـــی شـــهرداری همدان نیز در حد بضاعت از تیم حمایت کرده است. از پـــاداش گرفته تا پرداخت قراردادهای مالی. البته این مدیرعامل جوان هم باید افتخار کند که ســـرمربی تیمش مربی‌ای است که بدون چشم داشـــت مالی، فقط برای سربلندی نماینده استان همدان در لیگ دسته سوم تلاش می‌کند.
جا دارد یادی کنیم از بازیکنانی نظیر کوروش کیانی، حمیدپروا، هومن مخملی، صادق بوســـتانی، پیمان حشمتی، محسن عرب‌کمری، کاظم صالحی، حســـین قادری، رضاکوهی، هادی بلوری، مهدی عسگری، محسن وفایی، حســـن ذوالفقاری و تیمورشکری که بی اغراق برای سرمربی خود جان هم می‌دهند.
افتخار می‌کنیم به تیمی موفق با ســـرمربی جـــوان اما با تجربه‌ای که می‌خواهـــد بازهم یکی دیگر از تیم‌های اســـتان همدان را روانه لیگ ۲ کشـــور کند. هدفی که او و مجموعه شهرداری دنبال می‌کنند و نیاز است مسئولان استانی نیز گوشه چشمی به آنها داشته باشند.

دعوت فدراسیون کشتی از روحانی برای اهدای بازوبند پهلوانی

از مردم شـــهر تاریخی تبریز دعوت می‌کنیم با حضور در سالن ٦ هزار نفری پورشریفی تبریز مشـــوقان پهلوانان کشور باشند و علاقه دیرینه خود را به ورزش ملی کشور نشان دهند.
به گزارش ایســـنا، علیرضا رضایی ســـخنگوی فدراسیون کشتی گفـــت: رقابت‌های کشـــتی پهلوانـــی قهرمانی کشـــور روزهای پنج‌شـــنبه و جمعه هفته جاری در شـــهر تبریز برگزار می‌شـــود و این مســـابقات از چند جهت مهم اســـت. نخست اینکه پهلوان کشـــور در سال ۹٤ انتخاب خواهند شـــد و بازوبند پهلوانی نیز به وی اهداء می‌شود.
وی ادامه داد: از ســـوی دیگر نفرات اول اوزان ۵ گانه سهمیه حضور در رقابت‌های انتخابی تیم ملی را به دست می‌آورند و به نفر اول وزن مثبت ۹۰ کیلوگرم ۳۰ ســـکه بهار آزادی و به سایر اوزان ۵ سکه بهار آزادی اهداء می‌شود.
دارنـــده مدال برنز جهان تأکید کرد: امیدوارم با حضور رئیس جمهور در تبریز ضمن پاسخ به دعوت میزبانی صمیمانه مردم پهلوان دوست خطه آذربایجان، ســـنت اهدای بازوبند پهلوانی احیاء گردد و موجب رونق هرچه بیشتر ورزش ملی کشور شود.
رضایـــی در پایـــان گفـــت: امیدوارم پـــس از تجربـــه موفق برگزاری رقابت‌های پهلوانی در مشـــهد مقدس، شهر تاریخی تبریـــز و مردم عزیـــز این خطه نیز شـــاهد رقابت‌های جذاب و دیدنی باشند.

پیشخوان

۱

معرفی برترین‌های تنیس روی میز نهاوند

مسابقات رشته ورزشی تنیس روی میز آموزشـــگاه‌های شهرســـتان نهاوند برگزار شد.
این دوره از مسابقات در مقطع متوسطه اول در ۲ بخـــش تیمـــی و انفـــرادی برگزار شـــد که در بخش تیمی تیم‌های پژوهش، عرفان و علامه حلی به ترتیب مقام‌های اول تا سوم رقابت‌ها را به خود اختصاص دادند.
در بخـــش انفـــرادی مســـابقات هـــم محمدامین شـــجاعیان از پژوهش اول، سیدرضا حسینی از عرفان دوم و پوریا مجیدی و محمدمهدی امینی از شـــاهد به صورت مشترک مقام سوم بازی‌ها را کسب کردند.

۲

جهانبخش تیم امید را در انتخابی المپیک همراهی نمی‌کند

باشـــگاه آلکمار هلند درخواســـت فدراســـیون فوتبال مبنی بـــر همراهی علیرضا جهانبخش بـــا تیم فوتبال امید ایران در رقابت‌های مرحله نهایی انتخابی المپیک ۲۰۱٦ ریو را رد کرد.
به گـــزارش ایســـنا، طبـــق قوانین فیفا باشـــگاه‌ها می‌توانند با توجـــه به اینکه رقابت‌های مرحله نهایی انتخابی المپیک ۲۰۱٦ ریـــو در روزهای فیفا قرار ندارد بازیکنان خود را در اختیار تیم‌های ملی قرار ندهند. بنابراین بـــا توجه به اینکه زمان برگزاری این رقابت‌ها در فیفادی نیست، باشگاه جهانبخش اعلام کرده که نمی‌تواند ایـــن بازیکن را در اختیار تیم امید قرار دهد.

۳

رئال، رکوردهای تاریخ لالیگا را جابه‌جا کرد

جشـــنواره گل رئـــال مادرید برابر رایوویکانـــو، رکوردهـــای لالیـــگا و بازی‌های اروپایی را تغییر داد.
به گزارش ایرنا، رئـــال مادرید در هفته شـــانزدهم لالیگا با نتیجه ۱۰ بر ۲ برابر رایوویکانو پیروز شد.
گرت بیل (٤گل)، کریم بنزما (۳ گل)، کریســـتیانو رونالـــدو (۲ گل) و دنیلو (یک گل) برای رئال به ثمر رساندند.
با ایـــن نتیجه جالب توجه مشـــخص شد لالیگا ۵۵ ســـال بود شاهد چنین نتیجه‌ای نبوده است.
به ثمر رساندن ۱۰ گل یا بیشتر در یک بازی، آن‌هم در لالیگا یک اتفاق جالب است.

۴

آرژانتین در صدر فروش بازیکنان غیرقانونی

هرســـاله تعداد زیـــادی از بازیکنان آمریکای جنوبی به اروپـــا می‌روند اما فروش همه آنها قانونی نیست و آرژانتین سال‌هاست رتبه نخست را در این زمینه به خود اختصاص داده است. به گزارش مهر، کشور آرژانتین برای ششمین سال پیاپـــی در فروش بازیکن بـــه خارج از کشور، رتبه اول را در آمریکای جنوبی به خود اختصاص داد. سال ۲۰۱۵ نزدیک به ٦ هزار و ۳۵۰ بازیکن، آرژانتین را به قصد کشور دیگری ترک کردند که این آمار در ۱٤ سال اخیر، بی‌نظیر بوده است.

۵

قهرمان فوتسال مدارس نهاوند معرفی شد

مسابقات فوتســـال آموزشگاه‌های شهرستان نهاوند در مقاطع متوسطه اول و دوم برگزار شـــد و در مقطع متوسطه اول تیم‌های طالقانی کرمانی، علامه حلی و پژوهش به ترتیب مقام‌های اول تا سوم را کسب کردند. و
همچنین در مقطع متوسطه دوم تیم‌های مبتکـــران، نمونه دولتی امام علی و دهخدا به ترتیب اول تـــا ســـوم شدند.
بهترین‌های این مســـابقات بـــه اردوی مسابقات اســـتانی راه خواهند یافت.

خبـــر

قضاوت داور تنیس همدان در نخستین گرند اسلم سال ۲۰۱٦

سید عادل برقعی از داوران مطرح همدان برای قضاوت در نخستین گرنداسلم سال ۲۰۱٦ میلادی به میزبانی کشور استرالیا دعوت شد.
به گزارش روابط عمومی اداره کل ورزش و جوانان اســـتان همدان، نخســـتین گرنداسلم ســـال ۲۰۱٦ جهان دی ماه سالجاری به میزبانی ملبورن استرالیا برگزار می‌شـــود که از سوی فدراسیون جهانی تنیس (ITF) ۲ داور از ایران برای حضور در این رقابت‌ها دعوت شدند.
مسابقات استرالیا نخستین مســـابقه جایزه بزرگ تنیس سال از بین ٤ گرنداســـلم سال اســـت. ضمن اینکه اوپن فرانسه، ویمبلدون و اوپن آمریکا ۳ گرنداسلم دیگر سال هستند.
این رقابت‌ها همه ساله در ماه ژانویه در شهر ملبورن استرالیا و به مدت ۲ هفته برگزار می‌شـــود که از کشورمان سید عادل برقعی داور نشان برنز و علیرضا چیتگر داور نشان سفید حضور دارند.
تنیس آزاد اســـترالیا از پربیننده ترین مســـابقات تنیس در جهان است که قدمتی ۱۰۰ ســـاله دارد و برترین‌های این رشته در زمین‌های هارد کورت به مصاف یکدیگر می‌روند. مجموعه جایزه این پیکارها بیش از ۲۰ میلیون پوند است.
عـــادل برقعی از ابتدای ســـالجاری تاکنون بیـــش از ۱۰ قضاوت در مســـابقات مختلف داخلی و بین‌المللی تنیس را در قاره‌های مختلف بر عهده داشته است.

برای حضوری موفق در میادین بین‌المللی تلاش می‌کنم

برای موفقیت در میادین بین المللی به‌ویژه بازی‌های پارالمپیک ۲۰۱٦ ریو تلاش می‌کنم و امیدوارم به این هدف مهم ورزشی دست یابم.
به گزارش ایرنا، زهرا نجاتی‌عارف ملی پوش والیبال نشســـته همدان گفت: هم اکنون ۲ رویداد مهم جـــام قاره‌ای و پارالمپیک ۲۰۱٦ ریو برزیل را در پیش داریم که هدفم حضور موفق در این رقابت‌ها همراه با سایر ملی پوشان است.
وی اضافه کرد: هم اکنون ۲ مرحله از اردوی تیم ملی والیبال نشســـته بانوان برگزار شـــده است و اکنون نیز مرحله سوم در شهر کاشان زیر نظر مربیان تیم ملی در جریان است.
وی بیان کرد: خوشـــبختانه اردوهای تمرینی بســـیار خوبی را پشت سرگذاشـــته‌ایم و فدراسیون ورزش‌های جانبازان و معلولین و انجمن والیبال نشســـته تمامی امکانـــات لازم در برپایی اردوهای تیم ملی را فراهم ساخته‌اند.
این ملی پوش افزود: با هدایت مربیان باتجربه در بهترین شرایط آماده ســـازی و هماهنگی قرار داریم و با بهترین شرایط عازم مسابقات بین قاره‌ای می‌شویم.
نجاتی‌عارف عنوان کرد: تمامی اعضای تیم ملی والیبال نشسته بانوان هدف مشترکی را دنبال می‌کنند که سربلندی ایران اسلامی در میادین بین المللی و کسب موفقیت است.
ملی‌پوش والیبال نشســـته همدان با قدردانی از حمایت‌های مدیرکل دستگاه ورزش همدان، رئیس و اعضای هیات ورزش‌های جانبازان و معلولان استان همدان گفت: مرحله دوم اردوی تیم ملی را با حمایت مســـئولان ورزش همدان در شـــهر مریانج برگزار کردیم که میزبانی شایسته‌ای بود.

جودوکاران همدانی به مدال برنز کاتای آسیا دست یافتند

۲ جودوکار استان همدان در پنجمین دوره مسابقات کاتا قهرمانی آسیا به مدال برنز دست یافتند.
به گزارش ایســـنا، جلال نصرپور رئیس هیات جودو اســـتان همدان گفت: در این پیکارها که یکشنبه شب گذشته در مراسمی به میزبانی دانشـــگاه بانکوک کشـــور تایلند پایان یافت، فتحا... فریدی‌وثوق و حمیدرضا کریمی‌ناصر هر ۲ از اســـتان همدان در ماده ناگه نوکاتا ۲ نشـــان برنز را کسب کردند. وی خاطرنشـــان کرد: در این پیکارها ۹ کشور آســـیایی حضور داشتند که در رشـــته ناگه نوکاتا جودوکاران همدانی پس از ژاپن و کره‌جنوبی به نشان برنز دست یافتند.
نصرپـــور بیان کرد: پنجمین دوره رقابت‌های کاتای قهرمانی آســـیا با کســـب ۵ مدال نقره و برنز و عنوان سومی برای تیم ملی کشورمان به پایان رسید و تیم‌های ژاپن و کره جنوبی به ترتیب اول و دوم شدند.
جودوکاران ملی پوش همدانی تیم کاتا کشورمان سابقه مدال‌آوری در عرصه‌های مختلف بین‌المللی را دارند.

بازار روسیه تشنه صادرات از همدان
در صفحه۲ بخوانید
2 NEXT PAGE

روزنامه اجتماعی، سیاسی، فرهنگی، اقتصادی

The Message Of Madestan's History & Civilization & Culture

روزنامه همدان پیام

www.HamedanPayam.com

پیام تاریخ، تمدن و فرهنگ مادستان

سه شنبه ● ۱ دی ماه ۱۳۹۴ ● ۱۰ ربیع‌الاول ۱۴۳۷ ● ۲۲ دسامبر ۲۰۱۵ ● ۲۵۲۷

روزنامه صبح استان

صاحب امتیاز و مدیر مسئول: نصرت ا... طاقتی احسن
سردبیر: یدا... طاقتی احسن
نشانی: همدان، ابتدای خیابان مهدیه، روبروی دبیرستان شریعتی ساختمان پیام
صندوق پستی: ۶۶۶ - ۶۵۱۵۵
تلفن: ۳۸۲۶۴۴۳۳ (ویژه) نمابر: ۳۸۲۷۹۰۱۳
سردبیر: ۰۹۱۸۳۱۵۱۴۳۷ آگهی: ۳۸۲۶۴۴۳۳
لیتوگرافی و چاپ: پیام رسانه (۳۸۲۷۴۰۸۲ - ۰۸۱)

پایگاه اینترنتی.....www.Hamedanpayam.com
ارتباط با روزنامه.....۱۰۰۰۶۰۶۶
ارتباط با روزنامه.....info@Hamedanpayam.com
Hamedanpeyam@yahoo.com
ارتباط با مدیرمسئول.....modir@Hamedanpayam.com
ارتباط با سردبیر.....sardabir@Hamedanpayam.com
سرویس آگهی.....agahi@hamedanpayam.com
سرویس اشتراک.....eshterak@hamedanpayam.com
چاپخانه پیام رسانه.....litohoma@yahoo.com

اوقات شرعی

اذان ظهر	۱۲:۱۴
غروب خورشید	۱۷:۰۹
اذان مغرب	۱۷:۲۹
نیمه شب شرعی	۲۳:۳۰
اذان صبح فردا	۰۵:۵۱
طلوع خورشید فردا	۰۷:۲۰

» منبع: موسسه ژئوفیزیک تهران

آب و هوا

پیش‌بینی وضع هوا:

نیمه ابری ، بارش پراکنده برف ومه

شهرستان	همدان	ملایر	تویسرکان	نهاوند	کبودراهنگ	رزن	فامنین	فیروزان	اسدآباد	بهار
▲	۱	۳	۳	۳	۲	۲	۲	-۲	-۲	۱
▼	-۸	-۵	-۷	-۴	-۱۰	-۱۰	-۱۰	-۱۰	-۱۱	-۸
▲	۹۰	۷۵	۸۰	۸۰	۹۰	۸۵	۸۵	۹۰	۸۵	۹۰

حدیث:

امام حسن عسکری (ع):

شیعیان علی (ع)، آن کسانی‌اند که برادرانشان را بر خودشان مقدّم می‌دارند، هرچند در خود آنها نیازی ضروری باشد.

تفسیر امام حسن عسکری(ع)، ص ۳۱۹؛ میزان الحکمة: ج۱ ص۲۲

دوبیتی باباطاهر

دلم تنگ ندانم صبر کردن — زدلتنگی بوم راضی بمردن
ز شرم روی ته مو در حجابم — ندانم عرض حالم واته کردن

تـــازه‌ها

کاوشگر داون در سیاره کوتوله سرس

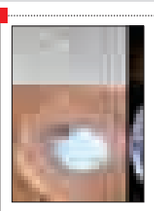

در ماه فوریه، فضاپیمای داون ناسا به ثبت نزدیکترین تصاویر از سیاره کوتوله سرس پرداخت. این فضاپیما در ماه مارس به سرس رسید که تصور می‌شود در اوایل تاریخچه منظومه شمسی شکل گرفته باشد. فضاپیمای «داون» نخستین کاوشگری است که از یک سیاره کوتوله بازدید کرده و همچنین نخستین فضاپیمایی است که در اطراف دو هدف دور در منظومه شمسی گردش کرده است.کشف نقاط اسرارآمیز درخشان و هرم غول‌پیکر در میان یافته‌های منحصربه فردی است که این فضاپیما تاکنون به نمایش گذاشته و دانشمندان همچنان از تصاویر و داده‌های دیگر آن در مورد سرس در شگفت هستند.

تولید برق از امواج دریا

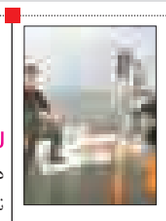

دستگاه تولید برق از انرژی امواج دریا با استفاده از مبدل هیدرومکانیکی توسط یک ایرانی ساخته شد.

به گزارش بیتوته، سیستم هیدرولیک این اختراع انرژی امواج ساحلی را به حرکت دورانی تبدیل می‌کند به طوری که نیروی امواج، شناور مکانیزم را به حرکت درآورده و جک تعبیه شده در مکانیزم موجب ایجاد فشار در روغن هیدرولیک و در نهایت موجب به حرکت درآوردن هیدروموتور سیستم هیدرولیک و آلترناتور و تولید انرژی برق می‌شود. نیاز به انرژی‌های پاک مانند انرژی امواج دریا در حال افزایش بوده و در بین منابع انرژی تجدیدپذیر، انرژی امواج دریا نقش بسیار برجسته‌ای ایفا می‌کند.

محصول محققان ایرانی به جنگ آلودگی هوا آمد

محققان ایرانی موفق به ساخت نخستین دستگاه اکسیژن‌ساز خانگی در ایران شدند که نقش مهمی در تصفیه هوا و مقابله با آلودگی هوا دارد. به گزارش ایسنا، این دستگاه از توانایی تولید اکسیژن با خلوص ۳۰ تا ۹۰ درصد با دبی یک تا ٦ لیتر برخوردار است و قابلیت تنظیم خلوص اکسیژن را داراست به گونه‌ای که افراد سالم می‌توانند از درجه خلوص کمتر و افرادی که دارای مشکلات تنفسی هستند از خلوص بیشتر اکسیژن استفاده کنند.

سبک بودن و قابلیت ضدعفونی کردن محیط اطراف از دیگر ویژگی‌های این دستگاه اختراعی است.

اپلیکیشنی که علت مرگ را تعیین می‌کند

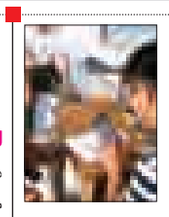

محققان اپلیکیشن جدیدی ارائه داده‌اند که گفته می‌شود روش سریع و مطمئنی برای تعیین علت مرگ افراد است و می‌تواند در اجرای سیاست‌های بهداشتی کمک کند.

به گزارش خبرآنلاین، این برنامه کاربردی شامل مجموعه‌ای از نظرسنجی‌هاست و مدیر اپلیکیشن در آن، پرسش‌هایی از اعضای خانواده متوفی می‌کند. سپس یک رایانه اطلاعات را تجزیه و تحلیل می‌کند و بدون کمک پزشک، علت مرگ را تشخیص می‌دهد.

بدون اطلاعات دقیق درباره مرگ افراد، نمی‌توان مشکلات سلامتی در حال ظهور را شناسایی کرد.

ارزان‌ترین روش درمان سرطان

مجید ورکیانی به همراه یک تیم تحقیقاتی از دانشگاه استرالیا با استفاده از یک تراشه زیستی موفق به توسعه روشی ارزان‌قیمت برای درمان سرطان شد که در آن سلول‌های سرطانی شناسایی شده و از خون حذف می‌شوند.

به گزارش ایرنا، در این روش که مشابه دیالیز است، خون به وسیله یک تراشه زیستی فیلتر می‌شود.

در حال حاضر برای تشخیص تومور از اسکن و نمونه‌برداری استفاده می‌شود که سبب می‌شود بیمار درد فراوانی را متحمل شود؛ ولی در این تکنیک جدید بیمار به هیچ عنوان آسیبی نمی‌بیند.

خواندنی

هندوانه و تقویت سیستم ایمنی بدن

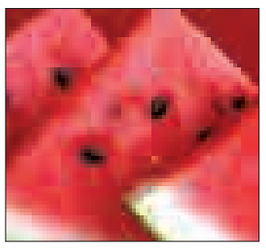

تحقیقات نشان می‌دهد که مصرف هندوانه در کاهش علائم آرتروز زانو (استئوآرتریت) و رماتیسم و تقویت سیستم ایمنی و دفاعی بدن علیه عفونت‌ها نقش مؤثری دارد.

به گزارش سلامت‌نیوز، هندوانه که به عنوان یکی از میوه‌های شب یلدا، طولانی‌ترین شب سال در خانواده‌های ایرانی مصرف می‌شود، منبع قابل توجه ویتامین" C "و "بتاکاروتن" است که جزو آنتی‌اکسیدان‌های قوی به شمار می‌روند.

در هندوانه میزان کاروتنوئید لیکوپن نیز بالاست؛ لیکوپن توانایی زیادی در کاهش خطر ابتلا به انواع سرطان‌ها به ویژه سرطان‌های پروستات، ریه و معده دارد.هندوانه فاقد کلسترول و سایر چربی‌هاست. ویتامین‌های "B۱" "و" "٦ "نیز از اجزای تشکیل‌دهنده هندوانه هستند و پتاسیم موجود در هندوانه به کاهش فشارخون و خطر تشکیل سنگ کلیه کمک قابل توجهی می‌کند.

کیوسک

همشهری: استفاده از نمک‌پاش خودکار برای معابر همدان، از سوی شهرداری همدان صورت خواهد گرفت. این دستگاه کمترین آسیب را به آسفالت و محیط زیست شهری وارد می‌کند.

علاوه بر کنده‌کاری شرکت‌های خدماتی که موجب از بین رفتن آسفالت می‌شود. پاشیدن نمک در فصل سرد سال بر روی آسفالت هم توسط شهرداری‌ها موجب خرابی آسفالت معابر شده است.

دانشجویان در همدان بدون خوابگاه نمی‌مانند، مطلبی است که از کاهش ۲۵ درصدی متقاضیان خوابگاه در دانشگاه بوعلی‌سینا خبر می‌دهد. مدیر امور دانشجویان دانشگاه بوعلی‌سینا می‌گوید: چند خوابگاه آزاد زیر نظر دانشگاه بوعلی‌سینا فعالیت می‌کنند که هر سال باید مجوز خود را تمدید کنند. رسول سلیمانی گفت: دانشجویان دختر تا ۸ ترم و دانشجویان پسر تا ۷ ترم حق سکونت در خوابگاه‌های دانشگاه را دارند.

کدبانو

سالاد کاهو و کره

مواد لازم:

کاهوی پیچ ..... ۹۰۰ گرم
کره ..... ٤ قاشق غذاخوری
دانه کرفس .....نصف قاشق چایخوری
نمک .....مقداری
فلفل سیاه .....نصف قاشق چایخوری
دانه زیره سیاه ..... یک قاشق چایخوری

طرز تهیه:

یک قابلمه برداشته و مقداری آب و نمک داخل آن بریزید و بگذارید جوش بیاید. در حالی که آب دارد گرم می‌شود کاهو را آماده کنید. قسمت‌های خراب و برگ‌های رویی را دور ریخته و با دستتان یا با چاقو کاهوها را به تکه‌های ۲/۵سانتی خرد کنید.

وقتی آب جوش آمد، برگ‌های خرد شده کاهو را داخل قابلمه بریزید. ۹۰ ثانیه صبر کرده و کاهو را آبکشی کرده و آب داخل قابلمه را خالی کنید. بعد کاهوها را به قابلمه برگردانید.

کره را با کاهو مخلوط کنید. چون قابلمه و کاهو هر دو گرم هستند، کره باید خیلی سریع ذوب شود. اگر از کره بدون نمک استفاده می‌کنید، شاید لازم باشد کمی نمک اضافه کنید (نصف قاشق چایخوری).

دانه زیره، دانه کرفس و فلفل سیاه را اضافه کرده و خوب هم بزنید تا ترکیب شوند.

فوراً سرو کنید.

گفت و گو

معلم برتر کشور

پژوهش هزینه‌های کلان کشور را کم می‌کند

نسرین امیدزاده نیک: پژوهش به معنای انجام کاری خلاقانه به صورت نظام‌مند است که هدف آن گسترده‌تر کردن دامنه علم و دانش است.

این گستره می‌تواند در زمینه علوم انسانی، فرهنگ و جامعه، و استفاده از علوم مختلف به منظور دستیابی به کاربردهای جدید باشد.

از پژوهش جهت یافتن یا تأیید حقایق، تأیید دوباره نتایج پژوهش‌های قبلی و یا رد آنها، یافتن راه‌حل برای مشکلات فعلی و یا مشکلات نوظهور، پشتیبانی از نظریات موجود یا ایجاد نظریات جدید استفاده می‌شود. یک پروژه پژوهشی می‌تواند به منظور توسعه مطالعه انجام شده در قبل نیز مورد استفاده قرار بگیرد.

با این هدف باقر جنتی یکی از فرهنگیان استانمان از آموزش و پرورش ناحیه ۲با داشتن مدرک کارشناسی ارشد تربیت بدنی با ارائه طرحی که بتواند سلامت جامعه و به ویژه دانش آموزان را تضمین کند توانست در بین معلمان پژوهنده کشور رتبه نخست را کسب کند.

وی با ۳۸ سال سن و ۲۰ سال سابقه فعالیت در حوزه تربیت بدنی، دارای سوابق درخشانی در کار خود بوده است چنانچه به عنوان هیأت مؤسس باشگاه علم و ادب همدان، باشگاه فوتبال و سرمربی‌گری تیم امید پاس مطرح بوده است.

با باقر جنتی معلم پژوهنده کشورمان گفت و گویی انجام داده‌ایم که در ادامه می‌خوانید.

با چه طرحی به عنوان پژوهشگر برتر کشور معرفی شدید؟

در ارائه طرح «بی،ام، آی» «شاخص توده بدنی» توانستم عنوان پژوهشگر برتر کشور را به دست بیاورم.

موضوع طرح چه بود؟

با توجه به اینکه دبیر ورزش هستم و به مدت ٤ سال است در دبیرستان سید حسن فاضلیان خدمت می‌کنم هر ساله با افزایش وزن دانش‌آموزان پسر روبه‌رو بودم و چون می‌دانستم این موضوع خطر جدی برای سلامت آنان خواهد بود به فکر کنترل شاخص توده بدنی دانش‌آموزان به طور جدی برآمدم هر چند به عنوان دبیر ورزش این موضوع را از سال‌ها پیش دنبال می‌کردم برای این منظور طبق فرمول وزن به کیلوگرم/ قد به توان ۲ بر حسب متر=BMI وزن دانش‌آموز را به دست آوردم و بعد با جدول استاندارد سازمان جهانی بهداشت آن را مقایسه کردم که به این نتیجه رسیدم که ۲۵ درصد دانش‌آموزان دچار چاقی مفرط و ۳۱ درصد نیز با اضافه وزن مواجه هستند که هر سال هم به این رقم اضافه می‌شد.

با بررسی‌هایی که در چند ماه انجام دادم مشخص شد که در طول ۵ ماه دانش‌آموزان ٤ کیلوگرم اضافه وزن پیدا کردند.

برای جلوگیری از این مشکل دانش‌آموزان را به دو گروه تقسیم کردم و گروهی را که مدنظر بود هفته‌ای ۳ بار به ورزش کردن تشویق کردم و از آنها خواستم از خوردن تنقلاتی چون شکلات، نوشابه، فست‌فودها، شیرینی‌ها و... خودداری کنند و در عوض ضمن مصرف غذاهای سالم ورزش کنند. با این شیوه در ٤ ماه علاوه بر اینکه وزن دانش‌آموزان گروه هدف بالا نرفته به طور میانگین ۲/۵ کیلوگرم هم کاهش وزن پیدا کرده بودند گروه شاهد هم در ٤ ماه ۳ کیلوگرم وزن اضافه کرده بودند.

با به دست آوردن این نتیجه چه پیشنهاداتی برای تعمیم پژوهش خود انجام دادید؟

به مسئولان پیشنهاداتی دادم اینکه کلاس‌های فوق‌العاده ورزشی برای کنترل وزن دانش‌آموزان به عنوان معیار مهم سلامت داشته باشند همچنین صدا وسیما برای کنترل چاقی و هشدار این مشکل برنامه‌هایی تدوین کند.

به مسئولان پیشنهاداتی دادم اینکه کلاس‌های فوق‌العاده ورزشی برای کنترل وزن دانش‌آموزان به عنوان معیار مهم سلامت داشته باشند همچنین صدا وسیما برای کنترل چاقی و هشدار این مشکل برنامه‌هایی تدوین کند

چگونه از طرح شما حمایت شد؟

در ابتدا چون فقط مدیر مدرسه در جریان اجرای طرح بود فقط وی کمک حال بنده بود اما وقتی طرح مقام آورد حمایتی‌هایی انجام شد هر چند نتوانست انتظار مرا برآورده کند.

اگر در تمام مدارس یک ترازو برای اندازه‌گیری وزن معلمان، دانش‌آموزان و کادر اداری باشد آنها نسبت به وزن خود حساس‌تر خواهند شد.

آموزش و پرورش برای استفاده از نتیجه این پژوهش چه کرد؟

پیشنهاد کردم که کلاسی برای دانش‌آموزان چاق برگزار شود تا آنان نسبت به شکل خود اطلاع و با ورزش و آگاهی لازم آن را برطرف سازند همچنین کلاس ضمن خدمت برای آموزش این مهم به مربیان ورزش در دستور کار قرار گرفته است.

با کمک آموزش و پرورش طرح به صورت یک کتاب در خواهد آمد تا در اختیار معلمان و اولیا قرار بگیرد. زیرا طرح انفرادی نبوده و می‌تواند حل کننده مشکل بسیاری از افراد جامعه باشد.

آیا فکر نمی‌کنید که در جامعه ما جای خالی پژوهش روی بسیاری از موضوعات وجود دارد؟

بله، موضوعات پژوهشی بر حسب مشکلات مردم و دانش‌آموزان بسیار است که با کار کردن آن و حصول نتیجه‌ای مفید می‌توان مشکلات را حل کرد اما مهمترین موضوع حمایت مسئولان است که متأسفانه در کشور ما مسئولان حمایت نمی‌کنند و متخصصان هم به روزمرگی دچار شده‌اند.

با وجود اینکه کشور ما یک کشور اسلامی است ما پژوهش کامل و جامعی که بتوان از طریق آن ائمه(ع) را به جوانان شناساند نداریم. همه کتاب‌ها کلیشه‌ای است و در حد سن و سال نوجوانان و جوانان نیست.

پژوهش چقدر می‌تواند در بالندگی جامعه مفید باشد؟

پژوهش ضمن اینکه بسیار کارآمد و مفید است حاصل اندیشه و زحمات فردی است که خود یک‌بار یک راه طولانی و سخت را طی کرده و نتیجه این همه تلاش خود را در اختیار جامعه قرار داده است.

این پژوهش‌ها ضمن پایین آوردن هزینه‌های کشور در زمینه‌های مختلف خواهد توانست جامعه را در مسیر رشد و اعتلا قرار دهد و کشور را به خودکفایی و استقلال برساند.

خبر

حساسیت پوستی شایع‌ترین عارضه مواد آرایشی

معاون اداره کل نظارت و ارزیابی فرآورده‌های غذایی، آرایشی و بهداشتی سازمان غذا و دارو عوارض نسبت به استفاده از فرآورده‌های آرایشی غیر مجاز هشدار داد و پیری زودرس، تغییر رنگ پوست و ایجاد حساسیت‌های پوستی را از مهمترین عوارض آنها برشمرد.

به گزارش ایرنا، منوچهر دادگرنژاد گفت: به هر محصولی که برای پاک کردن، جذاب کردن یا تغییر دادن ظاهر به وسیله مالیدن، ریختن، پاشیدن یا اسپری کردن روی بدن انسان به کار رود، فرآورده آرایشی و بهداشتی اطلاق می‌شود.

وی با اشاره به فراوانی و افزایش روزافزون مصرف انواع این گونه فرآورده‌ها افزود: این فرآورده‌ها چنانچه به صورت صحیح استفاده نشده یا اینکه در شرایط مناسب نگهداری نشود می‌تواند به مصرف‌کننده آسیب برساند.

دادگرنژاد خاطرنشان کرد: مصرف بیش از اندازه هیچ ماده آرایشی برای پوست مفید نیست، حتی داروهای پوستی هم فاقد عوارض جانبی نیستند، یکی از عوارض این مواد پیری زودرس و ایجاد چین و چروک است.

معاون اداره کل نظارت و ارزیابی فرآورده‌های غذایی، آرایشی و بهداشتی سازمان غذا و دارو افزود: عارضه دیگر، تغییر رنگ پوست است که می‌تواند منتشر شود یا به صورت لکه‌ای باشد اما شایع‌ترین عارضه مواد آرایشی و دارویی در پوست، تحریک و حساسیت پوستی است.

دادگرنژاد گفت: این روزها فروش لوازم آرایشی غیراستاندارد و غیربهداشتی در بازار خرده‌فروشان بسیار به چشم می‌خورد و متقلبان این نوع محصولات تا آن اندازه حرفه‌ای عمل می‌کنند که گاهی تشخیص محصولات تقلبی از غیرتقلبی دشوار شده و حتی کارشناسان و متخصصان این حرفه نیز قادر به تشخیص آن نیستند.

وی با تأکید بر مصرف نکردن فرآورده‌های بدون مجوز، خاطرنشان کرد: حتی سرمه‌های دست‌ساز و خانگی حاوی مقدار زیادی سرب هستند که می‌توانند از طریق چشم جذب نسوج و پروتئین‌های بدن شده و بیشترین اثر سمی خود را بر مغز و اعصاب وارد کنند، بنابراین باید از کشیدن مواد یا سرمه به داخل چشم‌ها خودداری شود.

دانستنی ها

مریخ چه رنگی است؟

محققان آمریکایی دریافتند سطح مریخ رنگ‌های خاصی دارد.

پژوهشگران از گذشته بر این باور بوده‌اند که سطح مریخ قرمز است، اما نتایج تحقیقات اخیر حاکی از آن است که سطح مریخ رنگ متفاوتی با رنگ‌های سطح زمین دارد که برای آنها هنوز ناشناخته است.

به گزارش ایسنا، با این حال، حتی با به کارگیری ابزار تشخیص رنگ، نور در زمان‌های مختلف متفاوت است و رنگ واقعی سنگ‌ها بر اساس روشنایی نور در زمان‌های مختلف روز تغییر می‌کند. مریخ‌نورد روح در زمانی تصویربرداری می‌کند که ربات، دوربین را در همه جهات برای گرفتن تصاویر می‌چرخاند. اما مشکل زمانی است که برای نورپردازی محیطی، نورهای این سیاره را مطابق با نورهای زمین جایگزین کنیم. این موضوع منجر به این می‌شود که رنگ‌بندی در شرایط مختلف تغییر می‌کند که تشخیص رنگ در چنین محیطی مشکل است. رنگ آسمان در مریخ قرمز است و غروبی آبی رنگ دارد و همین امر موجب شده تا تشخیص رنگ در آن مشکل باشد. غبارهای جو مریخ، نور آبی را قوی‌تر از رنگ قرمز آن کرده است و غروب این سیاره را آبی می‌کند.

گل وگیاه

گیاه "پاسیفلورا آلاتا" یا "گل ساعتی ساقه بالدار"

این گیاه یکی از گیاهان گل‌دار از جنس و خانواده گل‌ساعتی‌هاست که شاخه‌هایی همیشه سبز داشته و میوه‌ای خوراکی تولید می‌کند.

این گونه‌های گیاهی بومی آمازون (از پرو تا شرق برزیل) هستند. در برخی نواحی به دلیل گل‌های خوشبوی این گیاه به آن "گل ساعتی معطر" نیز گفته می‌شود.

نام گونه آلاتا به معنی بال است که نشان دهنده ساقه‌های بالدار (به صورت چهار بال یا چهارگوش) است.

عکس روز

شب یلدا خانواده ها در حالی دور هم جمع می شوند که تعدادی از زحمتکشان جامعه هم در محل کار خود بوده و یلدا را با همکارانشان جشن می‌گیرند.
عکس پرسنل چاپخانه پیام رسانه در شب یلدا قبل از آغاز چاپ روزنامه ها

عکس: !!!!