پیام تاریخ، تمدن و فرهنگ مادستان |ISNN: 2322-4665|

روزنامه همدان پیام

www.HamedanPayam.com

یکشنبه ● ۱۶ آبان‌ماه ۱۳۹۵ ● ۶ صفر ۱۴۳۸ ● ۶ نوامبر ۲۰۱۶
سال دوازدهم ● شماره ۲۷۷۳ ● ۸ صفحه روزنامه + نیازمندی‌ها ● ۵۰۰ تومان

ایران

رادار اطلاعاتی بدون نقطه کور سازمان بسیج اطلاعاتی شکل بگیرد
ص ۴

فرهنگ

موسیقی همدان همچنان در مشکلات دست و پا می‌زند
ص ۸

اقتصاد

مدیرعامل شرکت ترکر در پیام رسانه
ص ۶

یادداشت
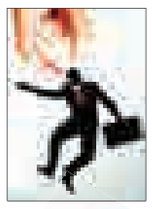
تغییرات مدیران ریشه‌ای باشد
ص ۲

تخریب محیط زیست کمتر از باقی مفاسد نیست

ص ۲

نمایشگاه مطبوعات غرفه ۱۴۰

کانال خبری همدان‌پیام در تلگرام | telegram.me/hamedapayam
کانال نیازمندی‌های روزنامه در تلگرام telegram.me/bazarehamedan

تغییر زودهنگام در بانک کشاورزی با چاشنی گلایه های استاندار

«کشاورزی» محوری که حمایت بانکش را می خواهد

▪ همدان با تولید ۵ میلیون تن محصول باید مورد توجه متولیان کشوری باشد

ص ۲

۲ میلیون زائر در آزاد راه همدان به کربلا تردد می‌کنند

همدان آماده پذیرایی از مسافران اربعین

ص ۵

به همت دستگاه ورزش صورت می‌گیرد

بازگشایی خانه کشتی مصطفی جوکار ملایر

ص ۷

عکس: حامد ملک پور - تسنیم

نمایشگاه ۲۲ رسانه ها با حضور رئیس جمهور و وزیر ارشاد افتتاح شد

انتقاد روحانی از رانت اطلاعاتی در کشور

▪ وزیر ارشاد: شفافیت یعنی اطلاعات در اختیار همه باشد

▪ همدان‌پیام میزبان دوستداران پایتخت تاریخ وتمدن

ص ۳

گردهمایی انجمن‌های علمی غرب کشور در همدان

نشست انجمن‌های علمی دانشـــجویی منطقه غرب کشور (استان‌های زاگرس‌نشین) روز شنبه با حضور مدیرکل فرهنگی و دبیر شورای مرکزی نظارت بر انجمن‌های علمی دانشجویی وزارت بهداشت، درمان و آموزش پزشکی در همدان برگزار شد.

به گـــزارش ایرنا مدیـــرکل فرهنگی و دبیر شـــورای مرکـــزی نظارت بر انجمن‌های علمی دانشـــجویی وزارت بهداشت، درمان و آموزش پزشکی در این نشست علم‌آموزی، آموزش و پژوهش را از رسالت‌های دانشگاه‌ها دانســـت و اظهار کرد: افراد موفق بایـــد توانمندی‌های وجودی خود را در عرصه‌های مختلف تحقق ببخشند.

حســـام‌الدین علامه افزود: انجمن‌های علمی بســـتر موفقیت و پیشـــرفت دانشـــجویان در عرصه‌های مختلف علمی- آموزشـــی را مهیا ســـاخته و دانشـــجویان با فراگیری دانش و تجربه‌انـــدوزی در انجمن‌های علمی می توانند در مسیر تحقق اهداف پژوهشی کشور گام‌های مؤثری را بردارند.

وی با اشاره به اینکه وزارت بهداشت، درمان و آموزش پزشکی میز توجه جدی به کانون‌های هنری و انجمن‌های علمی دارد، افزود: توانمندســـازی عمومـــی و تخصصی اعضای انجمن‌های علمی مورد توجه اســـت که این امر شامل افزایش شایستگی‌های فردی، عمومی و اختصاصی خواهد بود.

وی در ادامه با تأکید بر اهمیت مشـــارکت همگانی برای کاهش آسیب‌های اجتماعی در جامعـــه افزود: برنامه‌های مدونی در حـــوزه فرهنگ در نظر گرفته شـــده تا همه دانشجویان از ظرفیت‌ها بهره‌مند شوند و در این راستا کانون‌های هنری با در نظـــر گرفتن محدودیت‌ها در این زمینه مورد توجه قرار دارد.

علامه با اشـــاره بـــه اهمیت ایجاد فضای پرنشـــاط در دانشـــگاه‌ها گفت: دلسوزان نظام و انقلاب باید با نگاه همه‌جانبه برای بهره‌گیری هرچه بیشتر از سرمایه‌های نظام تلاش کنند.

رئیس دانشـــگاه علوم پزشـــکی همدان نیز در این نشست با تأکید بر لزوم توجه و اجرای اقتصاد مقاومتی گفت: کشورهای بی‌توجه به این مقوله برای تأمین نیازهای آیندگان با مشکل مواجه می‌شوند.

سید حبیبا... موسوی‌بهار با اشاره به نگاه حرفه‌ای دانشگاهیان برای تحقق و عملیاتی کردن اقتصاد مقاومتی است، افزود: رویکرد تخصصی هر حوزه به این مهم موجب مقاوم شـــدن جامعه و حفظ موقعیت مطلوب در کشورها خواهد شـــد. وی در ادامه بر حمایت همه‌جانبه دانشـــگاه علوم پزشکی همدان از انجمن‌های علمی دانشجویی برای تحرک صنایع تأکید کرد و گفت: تعامل دانشـــجویان این دانشگاه با دیگر دانشگاه‌ها بســـیار حائز اهمیت است تا بتوانیم در ارتقای سطح علمی تأثیر بسزایی داشته باشیم.

نخستین نشســـت منطقه‌ای انجمن‌های علمی- دانشـــجویی دانشگاه‌های علوم‌پزشکی غرب کشور به مدت ۲ روز در همدان دایر است.

٦ مرکز معاینه فنی در همدان فعال است

معـــاون حمل‌ونقل اداره کل راهداری و حمل‌ونقل جاده‌ای استان همدان گفت: در حـــال حاضر ۶ مرکـــز معاینه فنی در اســـتان همدان فعال اســـت. به گزارش مهـــر، مصطفـــی پناهنده در نشســـتی با رؤســـای ادارات راهداری و حمل‌ونقل جاده‌ای اســـتان همدان اظهار داشت: در حال حاضر ۶ مرکز معاینه فنی در اســـتان همدان فعال اســـت و به دارندگان وسایل نقلیه سنگین و نیمه‌سنگین خدمات‌رسانی می‌کند.

وی بـــا تأکید بـــر ارائه گـــزارش ماهانه انجمن‌های صنفی از حمل‌ونقل جاده‌ای اســـتان همدان افزود: ارســـال اطلاعات به موقـــع از حمل‌ونقل جاده‌ای توســـط انجمن‌هـــای صنفی اعم از تعداد ســـفر، اضافـــه تناژ، مبلغ جریمـــه، تعداد بارنامه و... موجب برنامه‌ریزی مناسب برای ارائه خدمات مطلوب می‌شود.

وی عنوان کرد: حمل‌ونقـــل جاده‌ای در واقع به معنای جابه‌جایی کالا و مســـافر در کمترین زمان با بالاترین ضریب ایمنی است و ارائه گزارش حمل‌ونقل جاده‌ای توســـط مســـئولان و همـــکاری مدیران انجمن‌های صنفی بیانگر افزایش خدمات مناسب به مردم است.

پناهنده از همـــکاری و تعامل مراکز طب کار بـــا رانندگان خبـــر داد و عنوان کرد: رانندگان ناوگان عمومی جاده‌ای اســـتان همدان باید برای دریافت گواهی سلامت روحی و جســـمی خود هر ساله به مراکز طـــب کار مراجعه کرده و پـــس از انجام آزمایشات لازم و اخذ کارت معتبر، نسبت به صدور و یا تمدید کارت هوشمند خود اقدام کنند. معـــاون حمل‌ونقل اداره کل راهـــداری و حمل‌ونقل جاده‌ای اســـتان همـــدان، صـــدور کارت ســـلامت برای رانـــندگان بخش حمل‌ونقل جاده‌ای را از وظایف مراکز طب کار دانســـت و گفت: در راســـتای اجرای صحیـــح و به موقع صدور کارت سلامت برای رانندگان باید بر این مراکز نظارت‌های مســـتمر انجام شود.

وی با بیـــان اینکـــه دســـتورالعمل‌های حمل‌ونقل جاده‌ای در حال تغییر اســـت، گفت: شرکت‌های مســـافربری و باربری باید در راستای اجرای قوانین و مقررات ضوابط جدید دســـتورالعمل‌ها را مطالعه و عمـــل کننـــد.وی ضمن تأکیـــد بر امر تکریم ارباب‌رجوع در بخش حمل‌ونقل مســـافر، افـــزود: بـــرای ارائـــه خدمات مطلوب به مســـافران و رضایتمندی آنان باید نظارت‌های مســـتمر بـــر پایانه‌های مســـافربری اجرایی شود. وی عنوان کرد: ارائه خدمات حمل‌ونقلی در بخش کالا و مســـافر منوط به تأیید رؤسای شهرستانی بـــوده و در صـــورت عـــدم رضایت از شـــرکت‌های حمل‌ونقـــل بار و مســـافر خدمات به آنها ارائه نمی‌شود.

پناهنـــده از تعامل پلیس راه با راهداری و حمل‌ونقل جاده‌ای استان همدان خبرداد و گفت: پلیس راه استان در راستای رفاه مردم و افزایش ایمنی و کاهش تصادفات همکاری قابل تأملی با این مجموعه دارد.

همدان پیام در بیست و دومین نمایشگاه مطبوعات امسال در غرفه ۱۴۰ بخش رسانه‌های محلی میزبان شما خواهد بود.

پیام تاریخ، تمدن و فرهنگ مادستان
The Message Of Madestan's History & Civilization & Culture
روزنامه همدان پیام
۲
یکشنبه ● ۱۶ آبان‌ماه ۱۳۹۵ ● شماره ۲۷۷۳
خبر
khabar@hamedanpayam.com

تخریب محیط زیست کمتر از باقی مفاسد نیست

رئیس فراکسیون مبارزه با مفاسد اقتصادی و ادرای مجلس شورای اسلامی گفت: برخورد و پیشگیری از تخریب محیط زیست به اندازه مبارزه با سایر مفاسد اهمیت دارد. امیر خجسته در دیدار با مدیرکل حفاظت محیط زیست همدان افزود: با وجود تأکید مقام معظم رهبری بر جلوگیری از تخریب محیط زیست ولی اهمیت این مسأله هنوز در جامعه درک نشده است. عضو کمیسیون شوراها و امور داخلی مجلس دهم گفت: درختان و باغ‌های شهر، تنفس گاه‌های نسل حاضر و نسل آینده هستند.

وی اظهار کرد: باید با سودجویانی که درختان را قلع و قمع می‌کنند برخورد جدی شود؛ زیرا این موضوع با سلامت جامعه سروکار دارد. نماینده همدان و فامنین در خانه ملت تأکید کرد: برای حفظ محیط زیست باید طرح‌ها و لوایح محیط زیستی کشور را به نتیجه رساند چون محیط زیست مهمترین موضوع کشور است.

خجسته وعده داد: با جدیت برای به نتیجه رسیدن طرح‌ها و لوایح محیط زیستی در مجلس تلاش کند و با ایستادگی بر روی منافع محیط زیست از آن دفاع کند. وی خاطرنشان کرد: هم‌اینک جهان به سوی دستیابی به محیط زیست سالم و پویا حرکت می‌کند چون تمام نیازها از محیط زیست تأمین می‌شوند.

مدیرکل حفاظت محیط زیست همدان نیز در این دیدار به ارائه گزارش جامعی از وضعیت محیط زیست استان همدان پرداخت و مشکلات و موانع این حوزه را تبیین کرد.

محمدرضا محمدی از رئیس مجمع نمایندگان استان خواست در تصویب برنامه ششم توسعه کشور، تدوین و تصویب قانون بودجه ۹۶ و بررسی لوایح طرح شده در حوزه محیط زیست در مجلس شورای اسلامی به این حوزه کمک کند.

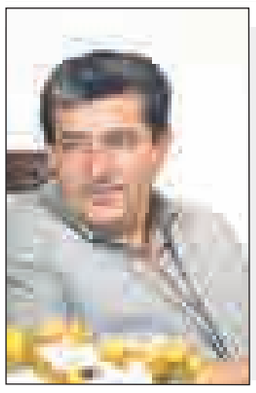

یادداشت روز

تغییرات مدیران ریشه‌ای باشد

تغییر مدیریت در بانک کشاورزی استان اگرچه قابل پیش‌بینی نبود اما گماشتن مدیری کارآمد و همراه‌تر با مسیر توسعه استان، به حتم یکی از انتظارات در چنین تغییری بوده است.

در چند سال اخیر کشاورزان و بخش‌های وابسته به آن دچار مشکلات اقتصادی و حتی معیشتی شدند که حاصل آسیب‌های طبیعی و نامدیریتی‌هایی بود که در گذشته بر سرشان آمد. این روند گسترده‌ترین قشر اقتصادی در استان را با کمبود نقدینگی بی‌حاصلی در زمین و انباشته شدن معوقات بانکی روبه‌رو کرد تا کشاورزان بدهکار به کشاورزان ورشکسته بدل شوند.

در این وضعیت انتظار کشاورزان و بخش‌های وابسته و تعریف شده در آن همچون دامداران و تولیدگران صنایع حاصل از آن مدارا و استمهال هرچه بیشتر بانک کشاورزی در بازپس‌گیری معوقات از یکسو و پشتیبانی بیشتر برای پرداخت سرمایه و تسهیلات بازیابی واحدها بود که متأسفانه در هر دو سو دست کشاورزان خالی ماند.

در روند مهلت‌دهی به پرداخت معوقات اما بانک متولی کمتر با مسیر همراهی کرد و از سوی دیگر در پرداخت تسهیلات برای احیای واحدها نیز توان کمتری به خرج داد که گاه ناشی از ضعف مدیریت بود و گاه از کوتاهی مدیران ارشد در پایتخت کشور.

این روند بارها از سوی استاندار همدان در جلسات ستاد تسهیل و رفع موانع تولید با انتقاد و گلایه روبه‌رو شد تا بلکه مدیران این بانک چه در کشور و چه در استان تحرکی نشان دهند و بیشتر مشکلات استان و مطالبات را دریافت کنند اما انتظارات پس از یکسال همچنان روی میز باقی ماند تا روز گذشته نیز بخشی از آن در آیین تودیع و معارفه مدیریت جدید این بانک مطرح شود.

اکنون که تشخیص مدیریت کلان بانک به تغییر در استان بوده انتظار مخاطبان این بخش اقتصادی تحرک بیشتر، خرج توان بالاتر و همراهی سریع‌تر با مسیر توسعه در این بخش است؛ برآورده شدن این انتظارات از آن‌رو حایز اهمیت است که بخش کشاورزی در استان همدان اصلی‌ترین بخش درآمدی مردم و بانک کشاورزی دربرگیرنده‌ترین بانک در میان بانک‌های استان است که رضایت و نارضایتی این جمعیت به حتم از اهمیت بالایی برخوردار است.

تن نحیف کشاورزی استان این روزگار را با کم‌آبی، خشکسالی و سرمازدگی صورت خود را با سیلی سرخ کرده و دیگر بخش‌ها از جمله دامداری‌ها نیز به لطف کمک‌های حاصل از اجرای هدفمندی یارانه‌ها! در دولت قبل دست خالی‌تر از همیشه امروز به یکی از ورشکستگان این حوزه تبدیل شده است.

دیگر بخش‌های کشاورزی در استان که هنوز در حال کارند هم با سیاست توقف توسعه کشاورزی چاره‌ای جز افزایش راندمان از طریق تجهیز به سیستم‌های جدید آبیاری ندارند و از این‌رو نیازمند به تسهیلاتند. بانک کشاورزی در همدان باید برای این وضعیت چاره و تدبیر داشته باشد و جایگاهی فراتر از آنچه که تاکنون برای خود تعریف کرده را طراحی کند. این بانک به واسطه انتظارات و مشکلات پرمخاطب‌ترین بانک استان به حساب می‌آید ضرورت دارد که مدیران این بانک در پایتخت نظری ویژه به همدان داشته و اگر به فکر موفقیت خود هستند به رضایت کشاورزان بازمی‌گردد.

تغییر زودهنگام در بانک کشاورزی با چاشنی گلایه های استاندار

«کشاورزی» محوری که حمایت بانکش را می خواهد

▪ همدان با تولید ۵ میلیون تن محصول باید مورد توجه متولیان کشوری باشد

دومین تغییر مدیریتی در محوری‌ترین بانک استان؛ هنوز یکسال از آمدن موسوی مدیرکل بانک کشاورزی به استان نگذشته که روز شنبه از پست خود تودیع شد.

این تغییر و تحول زودهنگام مدیریتی در حوزه‌ای رخ داده که یکی از محوری‌ترین بخش‌های پشتیبانی اقتصادی را برای توسعه استان به عهده دارد. در واقع چشم فعالان گسترده‌ترین بخش اقتصادی استان به منابع این بانک و پشتیبانی اعتبارات آن دوخته شده است. این چشم داشت بویژه در سال‌های اخیر با بیشتر شدن فشار اقتصادی افزایش هم یافت.

از سوی دیگر خشکسالی و سرمازدگی‌های فصلی کشاورزان و فعالان با بحران روبه‌رو شدند و در پرداخت بدهی‌های خود به بانک ناتوان؛ بانک اما با این شرایط هر سال فشار بیشتری برای بازپرداخت معوقات به کشاورزان بینوا وارد کرد این در حالی بود که اصلی‌ترین بخش توسعه استان که در عین حال نحیف‌ترین فعالان را هم داشته تاب چنین فشارهایی را نداشته اند. بماند که دردو سال گذشته با پیگیری سیاست اقتصاد مقاومتی و تشکیل ستاد فرماندهی برای تحقق آن زور دولتی‌ها به بانک‌ها چربیده تا تولیدکننده ناتوان جانی بگیرد و اقتصاد استان رونق خود را باز یابد.

در این روند یکی از بانک‌هایی که بیشترین انتظار از آن برای احیای واحدهای تولیدی می‌رفت بانک کشاورزی و مدارا و همیاری با فعالان بخش کشاورزی بود که نارسایی و کوتاهی در این موارد بارها گلایه و انتقاد استاندار را برانگیخت. جلسات ستاد تسهیل و رفع موانع تولید یکی از میزهای تحلیل عملکرد بانک کشاورزی و بررسی میزان تسهیلات پرداختی بوده که سطح آن با انتقاد چند باره نیکبخت روبه‌رو می‌شد.

استاندار همدان اما در دیدار روز گذشته با عضو هیأت مدیره بانک کشاورزی علی‌رغم گلایه از تغییر زودهنگام مدیریت این بانک در استان توسعه کشاورزی استان را بدون پشتیبانی بانک کشاورزی ناممکن دانست و گفت: بانک کشاورزی باید طرح‌های بزرگ این حوزه را که در توسعه مؤثر است، حمایت کند.آنچنان که اداره کل روابط عمومی استانداری همدان گزارش داده محمد ناصر نیکبخت در دیدار با روح‌ا... خدارحمی تأکید کرد: انتظار از بانک کشاورزی فرق می‌کند؛ زیرا با توجه به گروه مشتریان و گستردگی که دارد باید با مشتری همراهی داشته باشد و مشتری را راهنمایی کند.

او که پیش از این بارها از عملکرد مدیریت بانک کشاورزی در پرداخت میزان تسهیلات و پشتیبانی اقتصادی‌ترین بخش استان انتقاد کرده بود عملکرد موسوی مدیرسابق بانک کشاورزی در استان را در حد توان او خوب ارزیابی کرد و گفت که حرمت مدیر را چه زمانی که کار می‌کند و چه بعد از بازنشستگی حفظ کنیم و تشخیص بدهیم که هزینه شده است و به همین دلیل می‌خواهم از وجود موسوی استفاده شود.

نیکبخت بیان داشت: انتظار دارم مطالب این جلسه به مدیرعامل بانک منتقل شود و بانک، طرح‌های استان را کمک کند و طرح‌های ارسالی استان به مرکز بخصوص ۳ طرح بزرگ ارائه شده کشارگاه، گلخانه و مرغداری سریع‌تر تعیین‌تکلیف شده و از مدیر جدید بانک در استان بیشتر حمایت شود.

دیدار استاندار با عضو هیئت مدیره بانک کشاورزی کشور

عضو هیأت مدیره بانک کشاورزی نیز در این دیدار گفت: وظیفه داریم به خاطر حساسیت استاندار به طرح‌های استان همدان توجه کنیم.

روح‌ا... خدارحمی افزود: وظیفه می‌دانیم که در راستای سیاست‌های دولت حرکت کرده و با جان و دل در اجرای طرح‌ها و پیشبرد آنها حرکت کنیم.

وی اظهار داشت: طرح‌هایی که به مرکز ارسال می‌شود، مسئول پیگیری آن مدیر امور شعب استان است و باید پیگیری کند؛ زیرا این طرح‌ها باید یک ماهه تعیین‌تکلیف شود.

عضو هیأت مدیره بانک کشاورزی با بیان اینکه مطالب استاندار را به مدیر عامل بانک انتقال خواهد داد، تصریح کرد: پیگیری خواهد شد تا آخر این هفته ۳ طرح بزرگ استان در زمینه کشتارگاه، مرغداری و گلخانه، تعیین‌تکلیف نهایی شده و تسهیلات دریافت کنند.

اما در تودیع و معارفه مدیریت بانک کشاورزی استان همدان که با حضور نماینده ولی فقیه در استان و معاون هماهنگی امور اقتصادی استاندار انجام شد هریک از سخنرانان مطالبات عدیده‌ای را از مدیریت جدید این بانک بیان کردند که نشان‌دهنده حجم کارهای زمین مانده بود.

ابتدا امام‌جمعه همدان این گفته را "مردم همدان خوش‌استقبال و بدبدرقه هستند" را نادرست خواند و گفت: مردم همدان کسانی را که برای آنها تلاش و خدمت کرده باشند به خوبی بدرقه می‌کنند.

آیت‌ا... غیاث‌الدین طه‌محمدی با اشاره به اینکه زمانی در استان همدان بدرقه مناسبی از مدیران صورت نمی‌گرفت، افزود: زمانی که مدیر خدمات ارزنده داشته و به درستی به مردم خدمت کرد باید از وی به طور ویژه تقدیر و تشکر کرد.

پیگیری خواهد شد تا آخر این هفته ۳ طرح بزرگ استان در زمینه کشتارگاه، مرغداری و گلخانه، تعیین‌تکلیف نهایی شده و تسهیلات دریافت کنند

سپس معاون هماهنگی امور اقتصادی استانداری با تشریح نقش کشاورزی استان در اقتصاد کشور گفت: همدان با تولید ۵ میلیون تن انواع محصولات کشاورزی ۴/۵ درصد تولیدات کشور را دارا است و این استان با ۲/۳ درصد از جمعیت و ۱/۲ درصد از وسعت کشور نقش عمده‌ای در بخش کشاورزی دارد.

رضا قیاسی با بیان اینکه ۳/۷ درصد از ارزش‌افزوده بخش کشاورزی کشور در استان همدان تولید می‌شود عنوان کرد: ۲۹ درصد از ارزش‌افزوده اقتصاد و ۲۶ درصد اشتغال استان همدان مربوط به بخش کشاورزی است.

مطالبات معاون استاندار از بانک کشاورزی اینگونه آغاز شد که: ۹ هزار میلیارد تومان در بخش کشاورزی اعتبار و تسهیلات در نظر گرفته شده که نباید بر اساس جمعیت استان‌ها توزیع شود بلکه عملکرد ملاک توزیع و تخصیص آن باشد.

مطالبه دیگر معاون اقتصادی استاندار از بانک کشاورزی برخورد مطلوب با سرمایه‌گذاران در استان بود که گفت: مدیران دستگاه‌ها و کارشناسان دستگاه‌های دولتی و اداری اگر دنبال توسعه استان همدان هستند ساده‌انگارانه با سرمایه‌گذار برخورد نکنند بلکه وی را به عنوان فرصت ویژه و خاص ببینند.

قیاسی با پاک‌دست خواندن مدیر سابق بانک کشاورزی همدان تصریح کرد: در مجموع از بانک کشاورزی انتظار بیشتری وجود دارد چون بانک این عادت را ایجاد کرده است.

گلایه کشاورزان همدانی از تغییر مدیر بانک کشاورزی

رئیس خانه کشاورز استان همدان یکی دیگر از سخنرانان تودیع و معارفه مدیریت بانک کشاورزی در استان بود.

ابولقاسم سوزنچی ابتدا با بیان اینکه انتظار کشاورزان از بانک کشاورزی بسیار بالاست عنوان کرد: بانک کشاورزی باید در برابر کشاورزان پاسخگو باشد؛ چراکه در چشم مردم بانک برابر با نظام است و بدرفتاری بانک با مردم تبعات منفی برای نظام دارد.

وی با بیان اینکه بروکراسی غلط در تمام سطوح کاری حاکم بوده و بانک در این زمینه بسیار اسیر است عنوان کرد: مدیران به‌گونه‌ای رفتار کنند که در زمان پایان کار رضایت مردم را داشته باشند چون رضایت مردم رضایت خداست.

سوزنچی با اعلام اینکه از طرف بخش کشاورزی استان همدان نسبت به تغییر مدیر بانک کشاورزی همدان گلایه‌مند هستم اظهار داشت: در فرآیند و بروکراسی طولانی اداری چطور ممکن است تغییر و انتخاب مدیریت بانک کشاورزی همدان به سرعت انجام شود.

اختلاس‌ها محصول نادیده گرفتن مقررات است

عضو هیأت مدیره بانک کشاورزی هم در این آیین با بیان اینکه اختلاس‌ها به دلیل نادیده گرفتن برخی قواعد و مقررات اتفاق افتاد، براجرای قانون و مقررات از سوی کارکنان و مدیران بانک کشاورزی تأکید کرد.

به گزارش تسنیم روح‌ا... خدارحمی اظهار داشت: بخش کشاورزی امسال و سال گذشته محور خلل‌ناپذیر اقتصاد کشور بوده و بار اصلی رشد اقتصادی کشور در سال‌های اخیر و سال ۹۴ را به دوش داشته است و امسال با ثبت رکورد بزرگ در تولید گندم، حقانیت و اصالت این بخش را نشان داد.

وی درباره ضرورت تغییر و تحول در مدیریت نیز گفت: با وجود رفت‌وآمدهای بسیار در عرصه مدیریت دیگر نیازی نیست توضیح داده شود چرا و چگونه تغییر در مدیریت شعب بانک کشاورزی همدان رخ داد؛ چراکه هر آمدنی رفتنی در پی دارد.خدارحمی با اعلام اینکه اختلاس‌ها به دلیل نادیده گرفتن برخی قواعد، مقررات و اصول اتفاق افتاده است، گفت: برخی کارکنان در افتتاح حساب، پرداخت تسهیلات و صدور ضمانت‌نامه به اصول توجه نکرده و بعد برای خود و بانک مشکل ایجاد می‌کنند.

موسوی: در دوران من وصولی معوقات ۸۴ درصد شد

مدیر سابق شعب بانک کشاورزی همدان هم از افزایش معوقات بانک کشاورزی همدان به هزار و ۱۰۰ میلیارد ریال خبر داد و گفت: سال گذشته ۶ هزار و ۲۰۰ میلیارد ریال تسهیلات توسط بانک کشاورزی پرداخت شده است.

سعید موسوی با اشاره به اینکه در بانک کشاورزی زحمت را باید بدون نقطه نوشت، اظهار داشت: امیدواریم هیأت مدیره بانک کشاورزی در احکام را یک شب قبل از اعلام به مدیران بیان کند.

وی درباره عملکرد بانک کشاورزی در بخش اشتغال استان همدان گفت: ۳۷ هزار و ۳۳ فقره تسهیلات توسط بانک‌های استان همدان پرداخت شده که ۷۸ درصد معادل ۲۸ هزار و ۸۲۱ فقره متعلق به بانک کشاورزی بوده است.

موسوی با بیان اینکه از ۱۰ هزار و ۴۱۰ میلیارد ریال تسهیلات پرداختی در استان همدان بیش از ۵ هزار میلیارد ریال مربوط به بانک کشاورزی بوده است، تصریح کرد: سرانه سپرده پرسنل استان همدان ۱۲ میلیارد ریال بوده که به ۱۵ میلیارد ریال رسیده است.

وی با اشاره به اینکه سرانه سپرده شعب از ۱۰۵ میلیارد ریال به ۱۳۲ میلیارد ریال افزایش یافته و رشدی معادل ۲۶ درصد داشته است افزود: میزان معوقات بانک کشاورزی همدان هزار و ۱۰۰ میلیارد ریال بوده و مانده تسهیلات از ۹ هزار و ۲۰۰ ریال به ۱۰ هزار و ۶۰۰ میلیارد ریال رسیده است.

مدیر شعب بانک کشاورزی همدان با اعلام اینکه سال گذشته ۶ هزار و ۲۰۰ میلیارد ریال تسهیلات توسط بانک کشاورزی پرداخت شده است، گفت: بابت این موضوع منابع و مصارف بانک کشاورزی همدان منفی شده و رتبه استان همدان در کشور تنزل یافت.

وی با بیان اینکه با وجود افزایش وصولی معوقات بانکی به ۵ هزار و ۹۰۰ میلیارد ریال کمتر کشاورز استان همدان به این مسأله معترض بود، گفت: درصد وصولی استان همدان توسط بانک کشاورزی به ۸۴/۴ درصد رسید. در پایان این مراسم از تلاش‌ها و خدمات سید سعید موسوی تقدیر شده و مسعود رضایی به عنوان مدیر شعب بانک کشاورزی استان همدان معرفی شد.

shenide@hamedanpayam.com

شنیده‌ها

۱- پوشش رسانه‌ای کشور در پیاده روی اربعین به صداوسیمای مرکز همدان داده نشده است. گویا پوشش رسانه‌ای مراکز ۳۳گانه کشور در پیاده‌روی اربعین حسینی به صداوسیمای استان قزوین واگذار شده است. گفتنی است مرکز قزوین با اعزام واحد سیار، گروه‌های فنی و برنامه‌ساز خود به کشور عراق، ارتباط زنده متعددی را با مراکز ۳۳گانه شبکه‌های استانی و شبکه شما برقرار کرده و گزارش‌های لازم را به استان‌ها ارائه خواهد کرد.

۲- بنگاه‌های تولیدی استان در توانمندسازی مددجویان کمیته امداد مشارکت می‌کنند. گویا واحدهای تولیدی و خدماتی که اقدام به جذب مددجویان کمیته امداد کنند از بسته تشویقی شامل ارائه تسهیلات بیمه‌ای برخوردار می‌شوند. گفتنی است کمیته امداد موظف است تا هر سال ۱۰ درصد از جامعه هدف خود را توانمند کرده و از چرخه حمایتی خارج کند.

۳- بزودی طرح پزشک خانواده در تمام شهرهای استان اجرا خواهد شد. گویا مقدمات اجرای این طرح با استقرار شبکه مراقبت‌های فعال بهداشتی در شهرهای کشور فراهم شده است. گفتنی است اجرای طرح پزشک خانواده شهری یا نظام ارجاع خدمات نیازمند پیش‌بینی پزشکان عمومی مورد نیاز و فراهم شدن امکان دسترسی مردم به خدمات بهداشتی است.

۴- مطالعه برای معرفی رسمی برند غذایی شهرهای استان آغاز شده است. گویا این برندسازی برای ایجاد جاذبه غذایی و توجه بیشتر به گردشگری غذایی است. گفتنی است در برندسازی علاوه بر توجه به کیفیت غذا باید شرایط مناسب برای مشتریان با سلیقه‌های مختلف از روستاها، شهرهای بزرگ و گردشگران فراهم شود.

۵- فله‌فروشی در همدان در حال افزایش است. گویا فله فروشی در بیشتر بازار روزهای همدان مشاهده می‌شود. گفتنی است مشخص نبودن دارا بودن استاندارد و مجوزهای بهداشتی لازم در فروش فله‌ای کالا، امکان سوء استفاده برای متخلفان را فراهم می‌کند.

خبر ویژه

مرخصی برای ورود بهتر به بازنشستگی!

مدیر امور شعب بانک کشاورزی استان به شکل جدیدی تودیع شده است. سید سعید موسوی که تا بازنشستگی ۱۹۷ روز فاصله داشته به یکباره با یک مرخصی ۱۹۷ روزه مواجه شده تا قبل از بازنشستگی با استفاده از مرخصی ۶/۵ ماه، خستگی کار را از تن به در کرده و بعد بازنشسته شود!

به نظر می‌رسد اعطای این مرخصی به موسوی ریشه در تعریف وی از بازنشستگی دارد که آن را باز نشسته تعریف می‌کند یعنی بازی که میل به پرواز دارد و اکنون نشسته است و در این حالت هم در ویژگی‌های پروازی و اقتدار باز تغییری حاصل نشده است.

البته این روش مورد اعتراض استاندار قرار گرفته و قرار است اگر اعتراض و پیگیری‌ها مقبول افتد، بانک کشاورزی به جای مرخصی از موسوی استفاده کند.

نظارت ۳۰ دوربین دیگر بر سر رانندگان جاده‌ها

۳۰ دستگاه دوربین ثبت تخلف سرعت تا پایان سال جاری در بزرگراه و آزادراه‌های این استان نصب می‌شود.

رئیس پلیس راه استان همدان با بیان این مطلب به ایرنا افزود: هم اینک جاده‌های این استان به ۲۵ دستگاه دوربین مجهز هستند که از این تعداد ۱۴ دستگاه از دوربین‌ها در جاده‌های برون‌شهری این استان نصب شده و ۱۱ دستگاه نیز تصویری است.

به گفته رضا عزیزی بررسی تیمی متشکل از اداره راه‌وشهرسازی، حمل‌ونقل و پایانه‌ها و پلیس راه نشان داده که این استان نیازمند ۸۰ دستگاه دوربین ثبت تخلف است. رئیس پلیس راه استان همدان با بیان اینکه خودروهای تولید داخل کشور از استحکام لازم برخوردار نبوده و در هنگام بروز سانحه و واژگونی وسیله نقلیه سرنشینان خودرو آسیب می‌بینند، افزود: این در حالی است که در خودروهای خارجی ایمنی سرنشینان لحاظ شده به‌گونه‌ای که حتی در صورت واژگونی وسیله نقلیه به ندرت شاهد مرگ سرنشینان هستیم. عزیزی گفت: نصب دوربین‌های ثبت تخلف سرعت منجر به کاهش سرعت خودروهای عبوری و کاهش متوفیان ناشی از سوانح می‌شود.

تأکید بر نقش نماز در کاهش آسیب‌های اجتماعی

معاون هماهنگی امور اقتصادی و منابع انسانی استاندار همدان گفته که باید برای ترویج فرهنگ نماز در جامعه، موج ایجاد شود.

رضا قیاسی در جلسه تمهید مقدمات برگزاری اجلاس استانی نماز با موضوع «نقش نماز در کاهش آسیب‌های اجتماعی»، با بیان اینکه موضوع نماز با اعتقاد و پشتکار در استان پیگیری می‌شود اضافه کرد: برگزاری اجلاس نماز در شهرستان‌ها که ستاد اقامه نماز الزامی در برگزاری آن نداشت امری قابل تقدیر است.

معاون هماهنگی امور اقتصادی و منابع انسانی استانداری همدان تأکید کرد: همانگونه که اجتماع مردمی در اربعین حسینی اثرگذار است نماز نیز بویژه به صورت جماعت اثرگذاری بالایی دارد.

وی با تأکید بر اینکه مردم همدان مردمی متدین و بافرهنگ هستند، گفت: در هیچ کجای کشور اجلاس شهرستانی برگزار نشده است اما در همدان شاهد این امر بودیم.

قیاسی با بیان اینکه اجلاس استانی نیز باید باشکوه، اقتدار و سربلندی برگزار شود، خاطرنشان کرد: از دستگاه‌های اجرایی استان انتظار می‌رود جدی پای کار باشند و ستاد اقامه نماز را در برگزاری اجلاس استانی نماز یاری کنند.

مدیرکل بهزیستی استان همدان نیز یادآور شد: نماز باعث کنترل نظم اجتماعی و کاهش آسیب‌های اجتماعی می‌شود و راه‌اندازی موج در این بحث کار درست و الگوسازی مناسبی است.

حمیدرضا الوند خواستار تهیه کلیپ‌های یک تا ۲ دقیقه‌ای در ۲۰ روز باقیمانده تا برگزاری اجلاس نماز شد و بیان کرد: در استان همدان ۲۵۰ هزار کودک زیر ۶ سال داریم که باید الگوهای مناسبی به آنها ارائه شود.

رئیس ستاد اقامه نماز استان همدان گفت: این اجلاس هفتم آذرماه در همدان برگزار می‌شود.حجت‌الاسلام سید مرتضی حسنی‌حلم با تأکید بر اینکه در برنامه‌های سیاسی، ورزشی، فرهنگی، اجتماعی و حتی اقتصادی گاهی تعمیق‌بخشی و گاهی ایجاد موج هدف است، افزود: در اجلاس نماز نیز ایجاد موج در شهرستان، استان و سراسر کشور نکته مهم است که خیر و برکت نیز خواهد داشت. حسنی‌حلم با بیان اینکه حاشیه‌نشینی به خودی خود به لحاظ این موضوع یک نکته منفی نیست، تصریح کرد: فرهنگ‌های ناهمگون و مذاهب متفاوت به دلیل بافت حاشیه شهر در این مناطق شکل می‌گیرد و می‌تواند یک معضل شود که باید مدیریت شود.

فرمانده سپاه همدان در رزمایش بیت‌المقدس:

۳۵ نقطه غرب آسیا سکوی موشکی ایران است

فرمانده سپاه انصارالحسین(ع) استان همدان گفته که در ۳۵ نقطه در منطقه غرب آسیا موشک‌های جمهوری اسلامی آماده شلیک به منافع آمریکاست.

غلامعلی ابوحمزه ضمن گرامیداشت، ۱۳ آبان روز دانش‌آموز اظهارکرد: امید است با بهره‌گیری از ابعاد گسترده روز ۱۳ آبان که نماد استکبارستیزی است بتوانیم مسئولیت خویش را در مقاومت و ایستادگی در برابر استکبار نشان دهیم.

وی با تأکید بر لزوم بصیرت‌افزایی در کشور به طرح چند سؤال درباره برقراری رابطه با آمریکا پرداخت و عنوان کرد: آیا امروز حرف‌ها و سخنانی که توسط انسان‌های مغرض و بیمار و دلبسته فرهنگ غرب و نظام سرمایه داری درباره برقراری رابطه با آمریکا بیان می‌شود، منطقی است؟ آیا مشکلات جمهوری اسلامی در رابطه با آمریکا حل می‌شود و شعارهای مرگ بر آمریکا، انگلیس و اسرائیل احساسی است؟ آیا کسانی که در کشور رفع مشکلات سیاسی اقتصادی را در تعامل با آمریکا می‌دانند با علم و مطالعه سوابق روابط کشورهای مختلف با آمریکا این حرف‌ها را می‌زنند؟ آیا آمریکا، شیطان بزرگ در حدی است که او را ارباب بلامنازع در عرصه‌های گونان و حلّال مشکلات منطقه بشماریم؟

فرمانده سپاه انصارالحسین همدان با بیان اینکه عده‌ای غرب‌گرا، نیروهای فداکار و بسیجی را احساسی می‌دانند و شعار مرگ بر آمریکا و مرگ بر اسرائیل را احساسی و متعصبانه می‌پندارند گفت: این افراد مدعی هستند دشمنی با آمریکا استدلال متقنی ندارد در حالی که این شعائر دارای تحلیل‌های متقن است.

وی ادامه داد: آمریکا شیطان بزرگ و جرثومه فساد است و هر کس به آمریکا دست بیعت دهد سیلی می‌خورد، همانطور که امام خمینی(ره) و خلف صالح ایشان همواره به شکلی موشکافانه و اگاهانه این موضوع را به درستی تبیین کرده‌اند.

ابوحمزه با تأکید بر این امر که در خلال مذاکرات برجام طرف غربی تمام اتفاقات پیشامده را با عوامل رژیم صهیونیستی هماهنگ می‌کرد، گفت: علت اینکه پس از برجام مشکل ارتباط آنها با ایران حل نشد و حتی تحریم‌ها اضافه شد به خاطر خطی است که رژیم اشغالگر قدس می‌دهد.

وی ادامه داد: واقعیت آمریکا همانی است که در مذاکرات کاندیداهای انتخاباتی دیدیم نه آن چهره بزک کرده که در عرصه‌های بین‌الملل از خود نشان می‌دهد.

ابوحمزه ضمن انتقاد از برخی سخنرانانی که به استان دعوت می‌شوند، تصریح کرد: بهتر است این افراد قبل از هر ادعایی مبنی بر بهبود روابط با آمریکا، قدری در احوال ارتباط آمریکا با دیگر کشورها مطالعه کنند.

وی خاطرنشان کرد: امروزدر این رزمایش در استانی که بیش از ۸ هزار شهید تقدیم انقلاب کرده است سخن بسیحیان، خانواده‌های شهدا، رزمندگان و همه قشرهای متدین مطرح می‌شود که آمریکا بداند اگر کوچکترین اصاعه ادب و جسارتی به انقلاب اسلامی ایران بشود در ۳۵ نقطه در منطقه غرب آسیا موشک‌های جمهوری اسلامی آماده شلیک به منافع آمریکاست.

فرمانده سپاه انصارالحسین همدان افزود: آمریکا و حامیانش در منطقه و داخل کشور بدانند در پاسخ جسارت احتمالی آمریکا، قلب آمریکا «تلاویو» با موشک‌های شهاب ۳ نابود خواهد شد.

رزمایش "الی بیت‌المقدس" روز جمعه گذشته با حضور ۱۱ هزار بسیجی در ۱۰ نقطه از استان همدان برگزار شد. این رزمایش با شرکت ۴۶ گردان بیت‌المقدس و یک گردان کوثر به مدت ۲ روز با رهبری، هدایت، نظارت و کنترل قرارگاه اصلی در سپاه انصارالحسین همدان برگزار شد.

اجرای عملیات تأخیری، عملیات کمین، ضدهلی‌برن و دفاع از کوی برزن در برابر دشمن فرضی از جمله تاکتیک‌های رزمایش "الی بیت‌المقدس" بود. همچنین اجرای تاکتیک دورادور، کنترل معابر ورودی شهرها و جاده‌های اصلی و حفاظت از مراکز حساس و مهم شهرها و عملیات مقابله با اغتشاش از دیگر عملیات‌های نظامی در این رزمایش بوده است.

پیام تاریخ، تمدن و فرهنگ مادستان
The Message Of Madestan's History & Civilization & Culture
روزنامه همدان پیام
۳
یکشنبه ● ۱۶ آبان‌ماه ۱۳۹۵ ● شماره ۲۷۷۳
مادستان
madestan@hamedanpayam.com

مدارس روستایی بدون استفاده تویسرکان به کتابخانه تبدیل می‌شود

در روستاهای پرجمعیت شهرستان تویسرکان که تقاضای عمومی باشد، مدارس بدون استفاده تبدیل به کتابخانه می‌شود.
فرماندار تویسرکان در نشست انجمن کتابخانه‌های عمومی با اشاره به رشد ۲۶ درصدی کتابخوانی گفت: سه روستای بالای هزار و ۵۰۰ نفر این شهرستان کتابخانه دارد و در شهر فرسفج هم کتابخانه عمومی در محل قدیمی ساختمان شهرداری ایجاد می‌شود.
به گزارش تسنیم، حبیب مومیوند با اشاره به افزایش ۱۰۰ درصدی کتابخانه‌ها در شهرستان بیان کرد: در حال حاضر ۸ باب کتابخانه در تویسرکان وجود دارد که ۴ باب از شهریور سال گذشته تا شهریور امسال تأسیس شده است. مومیوند با اشاره به رشد ۲۶ درصدی کتابخوانی با توجه به افزایش مراکز امانت کتاب در شهرستان عنوان کرد: میزان عضویت افراد در کتابخانه‌ها نیز یک درصد رشد داشته است.
وی از افزایش ۱۳ درصدی تعداد نسخه‌های کتاب و ۴۱ درصدی کتاب کودک خبر داد.
وی از استقرار کتابخانه در روستاهای پرجمعیت شهرستان که تقاضای عمومی در آنجا باشد خبر داد و گفت: در روستاهای فریازان، اشتران و کهنوش هم در مدارسی که بدون استفاده هستند، کتابخانه مستقر می‌شود.
مدیر کتابخانه‌های عمومی شهرستان تویسرکان هم به ساخت کتابخانه استاندارد در شهرستان تأکید کرد و افزود: باید زمینه‌های لازم برای تأسیس کتابخانه استاندارد در شهرستان مهیا شود.عاطفه زارع با اشاره به کمبود فضا در کتابخانه رضی شهرستان و مراجعه‌کننده زیاد به این کتابخانه گفت: باید تدابیری برای بازسازی یا افزایش عمودی در این کتابخانه را داشته باشیم که برای این امر نیازمند کمک خیران هستیم. وی با تأکید بر اینکه در کتابخانه‌های استاندارد خدمات ویژه ارائه می‌شود، عنوان کرد: در کتابخانه تویسرکان به دلیل نبود فضای کافی ارائه خدمات همزمان نداریم.

نمایشگاه ۲۲ رسانه‌ها با حضور رئیس جمهور و وزیر ارشاد افتتاح شد

انتقاد روحانی از رانت اطلاعاتی در کشور

■ وزیر ارشاد: شفافیت یعنی اطلاعات در اختیار همه باشد

در حالی که مهمترین رویداد رسانه‌ای کشور در مصلی تهران از ساعت ۱۳ روز ۱۴ آبان‌ماه آغاز به کار کرد، آیین افتتاحیه بیست‌ودومین نمایشگاه مطبوعات در روز ۱۵ آبان‌ماه برگزار شد.
بیست‌ودومین نمایشگاه مطبوعات و خبرگزاری با شرکت حداکثری رسانه‌ها و با حضور همه گروه‌ها و اقشار در مصلی فعالیت خود را آغاز کرد.
در نمایشگاه بیست‌ودوم امسال همدانی‌ها با ۵ غرفه حاضر شده‌اند. حضور ۹۰۰ رسانه، رشد ۳۰ درصدی این دوره از نمایشگاه را به نسبت سال گذشته رقم زده و با جانمایی الکترونیکی و عادلانه رسانه‌ها، فرصت ویژه‌ای برای مخاطبان و نشریات عمومی ایجاد شده است.
در آغازین لحظات از روز ۱۵ آبان‌ماه رئیس‌جمهوری با حضور در بیست‌ودومین نمایشگاه مطبوعات، از غرفه‌های مختلف بازدید کرد
رئیس‌جمهور با بیان اینکه رانت اطلاعاتی بلای بزرگ برای کشور ما است گفت: هنوز پرونده دست بازپرس است و قاضی و دادستان هم خبر ندارند اما این آقا خبر دارد، دستگاه امنیتی ما آن وزیرش و رئیسش هنوز خبر ندارد اما آن یکی خبر دارد، آیا در این جاها اجنه هستند؟حسن روحانی در مراسم گشایش بیست‌ودومین نمایشگاه مطبوعات اظهار داشت: بی‌تردید رسانه و مطبوعات و اصحاب آن که اصحاب فرهنگ و وسیله‌ای برای ارتباط افکار مردم با حاکمیت و انتقال نظر حاکمیت به مردم است و فراهم کردن زمینه برای توسعه جامعه در کشور هستند، رسانه یکی از عوامل اصلی توسعه به شمار می‌رود و توسعه هم وسیله‌ای برای توسعه فعالیت رسانه‌هاست.
وی تصریح کرد: ما امروز در شرایطی هستیم که منطقه ما شرایط پیچیده‌ای دارد و ما نیازمند امنیت هستیم.
روحانی ادامه داد: من می‌خواهم این نکته را بگویم که شما اصحاب رسانه و دنیای فرهنگ و هنر می‌توانید امنیت‌آفرین برای جامعه باشید که البته گفت ذات نایافته از هستی‌بخش کی تواند که شود هستی‌بخش، اگر خود اصحاب رسانه امنیت نداشته باشند و دل نگران امنیت خود و راه و شغل و کار و خط و قلم خود باشند چگونه می‌توانند امنیت را بیافرینند، با قلم شکسته و دهان بسته؟ از او کاری ساخته نیست، نشکنیم قلم‌ها را به بهانه واهی، نبندیم دهان‌ها را با بهانه‌های غیراساسی، بگذاریم در این جامعه آزادی باشد. همانطور که شما در یکی از نمایشگاه‌هایتان گفتید با صدای بلند آزادی مسئولانه، بگذاریم آزادی مسئولانه باشد.
وی ادامه داد: اگر توانستیم در این کشور رونق اقتصادی درست کنیم انقلابی هستیم، اگر نتوانستیم رونق اقتصادی درست کنیم انقلابی نیستیم، با رشد منفی انقلاب معنا ندارد. با اشتغال بدون تحرک و خالص ثابت انقلاب معنا ندارد. با تورم افسارگسیخته ۴۵ درصدی انقلاب معنا ندارد، انقلاب یعنی توسعه کشور، رفاه و نشاط مردم، اشتغال جوانان، بسیاری از اعتیادها و مفاسد اخلاقی در جامعه ما به خاطر بیکاری و بی‌شغلی است. چه کسی باید این حرکت را ایجاد کند؟ ما باید جامعه را به سمت توسعه هدایت کنیم و حرکت دهیم، شما اصحاب فرهنگ و رسانه نگاه کنید در یکسال گذشته روزنامه، مجله و سایت و خبرگزاری شما

ما باید جامعه را به سمت توسعه هدایت کنیم و حرکت دهیم، شما اصحاب فرهنگ و رسانه نگاه کنید در یکسال گذشته روزنامه، مجله و سایت و خبرگزاری شما چقدر نشاط برای جوانانمان درست کرده است؟

اگر نتوانستیم برای جوانان شغل ایجاد کنیم انقلابی نیستیم

برخی از برداشته شدن تحریم‌ها عصبانی‌اند

چقدر نشاط برای جوانانمان درست کرده است؟ چقدر مسیر اشتغال را هموار کرده و از طرفی چقدر دولت را به راه درست هدایت کرده؛ زیرا که شما وظیفه هدایت دولت هم بر عهده دارید، اگر دولت اشتباهی می‌کند شما باید ما را هدایت کنید، شما هادیان ما هستید. الحمدا... قوه مجریه اعتقادی به عصمت ندارد و ان شاءا... امیدوارم آن دو تا قوه هم چنین اعتقادی نداشته باشد ولی حتماً ما اعتقاد به عصمت نداریم.
وی افزود: از سال ۹۱ تا ۹۴ مقدار نفتی که در این چند سال می‌توانستیم بفروشیم و درآمدش را به دست بیاوریم اما به خاطر تحریم‌ها در این چند سال نتوانستیم، حدود ۱۸۰ میلیارد دلار بود، یعنی به خاطر تحریم ۱۸۰ میلیارد دلار از درآمد کشور کسر شد که می‌توانست برای تحول این کشور و اشتغال جوانان به کار ببرد. روحانی در ادامه سخنان خود تأکید کرد: اکنون این تحریم را برداشته‌ایم. برخی‌ها ناراحتند می‌گویند چرا تحریم‌ها برداشته شده و عصبانی هستند. صد تا تحریم برداشته شده و چند تا تحریم باقی مانده و آن صد تا را نمی‌بینند و تنها آن ۳ تا را می‌بینند.
نمی دانم علتش چیست. چشم و گوش باز است و آدم واقعا دچار حیرت است. چطور می‌شود آدم حقایق را نبیند و درک نکند، فکر می‌کنند اگر بگویند ما در این چند سال موفق بوده‌ایم دولت نفع می‌برد. مگر این موفقیت برای دولت است که نفع ببرد بلکه این موفقیت برای ملت و مردم است و ملت ایران پیروزی به دست آورده و همه هم که رأی داده‌ایم.
وی افزود: وقتی من نشریه‌ای دارم و پولم از جایی می‌آید دل نگرانی ندارم بخرند یا نخرند. ۲، ۳ هزار تا چاپ می‌کنم و برای نهادهایی می‌فرستم و برگشت هم برگشت. مهم نیست. اطلاعات دست اول هم می‌گیرم، رانت اطلاعاتی بلای بزرگ برای کشور ما است. هنوز پرونده دست بازپرس است و قاضی و دادستان هم خبر ندارند اما این آقا خبر دارد، دستگاه امنیتی ما آن وزیرش و رئیسش هنوز خبر ندارد اما آن یکی خبر دارد. آیا در این جاها اجنه هستند، چی هستند و چه جوری ارتباط دارند ما که درست نفهمیدیم.
روحانی تأکید کرد: رانت اطلاعاتی را کنار بگذاریم و این شفافیتی که الان اسم نمایشگاه شماست به عنوان شفافیت و صداقت، شفافیت یعنی اطلاعات در اختیار همه باشد. وزیر فرهنگ و ارشاد اسلامی نیز در ابتدای سخنانش گفت: نمایشگاه مطبوعات مکانی است برای گفت‌وگوی فرهنگی میان نخبگان، مدیران و اصحاب رسانه که در یک هفته از طریق گفت‌وگوی متقابل، درک بیشتری از یکدیگر داشته باشند و به افزایش اشتراکات بپردازند. در فضایی که گفت‌وگو وجود ندارد، شایعه، انگزنی و تخریب بیشتر نمود دارد؛ بنابراین این نمایشگاه نمادی از گفت‌وگوی فرهنگی است که محصول عملکرد دولت آقای روحانی است.
سید رضا صالحی امیری، بیست‌ودومین نمایشگاه مطبوعات و خبرگزاری‌ها را نمادی از همه سلایق و اندیشه‌ها دانست که در دایره انقلاب اسلامی جمع شده‌اند و گفت: از این منظر، این نمایشگاه نماد تفکر ملی در جامعه ملی است و شعار این دولت مبنای حرکت آن در مسیر اعتدال و پرهیز از هرگونه گرایشات سیاسی است.
او همچنین با نگاهی آماری به جامعه رسانه‌ای کشور، یادآور شد: در حال حاضر ۲۰ هزار انسان سخت‌کوش در سراسر کشور برای ارتقای سطح آگاهی مردم تلاش می‌کنند.

الحمدا... قوه مجریه اعتقادی به عصمت ندارد و ان شاءا... امیدوارم آن دو تا قوه هم چنین اعتقادی نداشته باشد ولی حتماً ما اعتقاد به عصمت نداریم

همدان‌پیام میزبان دوستداران پایتخت تاریخ و تمدن

بیست‌ودومین نمایشگاه مطبوعات در حالی با حضور رئیس‌جمهور و اهالی رسانه آغاز به کار کرد که همدان‌پیام هم برای دهمین سال متمادی در این گردهمایی رسانه ای در غرفه ۱۴۰ میزبان علاقمندان به عرصه خبر و خبررسانی است.
هرچند به نظر می‌رسید در نخستین روز نمایشگاه بازدیدها چشمگیر نباشد اما حضور علاقمندان به خبر و خبرسانی در این روز از نکات قابل توجه نمایشگاه بود که غرفه همدان‌پیام نیز میزبان میهمانان مختلف از سراسر استان بود.
اما علاوه بر بازدید مسئولان کشوری و استانی از غرفه همدان‌پیام بازدید علاقمندان به تاریخ و تمدن ایرانی از جمله استان همدان از نکات قابل توجه روز اول نمایشگاه بود. درخواست معرفی استان و آشنایی با رسانه‌های در استان از نکاتی بود که بیشتر بازدیدکنندگان جویای آن بودند.
اما از جمله بازدیدکنندگان امروز غرفه همدان‌پیام می‌توان به حضور کارشناس مطبوعات داخلی وزارت فرهنگ و ارشاد اسلامی در غرفه و گفت‌وگو با مدیرمسئول روزنامه اشاره کرد.
نقی رضایی، مدیرعامل کانون فرهنگی مردمی ملایر نیز از دیگر میهمانان همدان‌پیام در بیست‌ودومین نمایشگاه مطبوعات و خبرگزاری‌ها بود که با حضور در غرفه همدان‌پیام گفت: معتقدم همدان‌پیام در نشر امور فرهنگی و مطبوعاتی در سطح استان حتی در کشور به واقع رسالت خود را انجام داده است و با داشتن آخرین تکنولوژی چاپ و امکان دادن خدمات به سایر استفاده کنندگان و حمایت و قداست فرهنگی از دانش‌آموزان با استعداد و کم‌بضاعت در سطح استان به خوبی درخشیده است.
توکل دارایی، مدیر روابط عمومی بنیاد بوعلی‌سینا و سردبیر ماهنامه پیام مادستان نیز دیگر میهمان همدان پیام در نخستین روز بود که در این بازدید با اشاره به اینکه خود از خانواده مطبوعات است اذعان داشت بخشی از فعالیت رسانه‌ای خویش را مدیون این رسانه است.
وی ضمن ابراز خرسندی از اینکه می‌بینند همدان‌پیام با وجود همه مشکلات اقتصادی چندین سال است همت می‌گمارد و با حضور خود در نمایشگاه نام همدان را زنده نگاه می‌دارد، افزود: امیدوارم پیام مادستان از خانواده همدان‌پیام بتواند راه خود را بین مجلات و روزنامه‌های استانی و ملی با تشخص پیدا کند.
اما حضور اهالی رسانه‌ای استان در غرفه و بازدید همکاران سابق همدان‌پیام و همچنین هم‌استانی‌های در غرفه نیز از دیگر اتفاقات امروز بود که استقرار غرفه مقابل ورودی ۱۴ مصلی و دسترسی را برای همشهریان آسان‌تر کرده بود.
گفتنی است امسال همدان‌پیام با معرفی توانمندیهای چاپخانه پیام‌رسانه در این زمینه نیز پذیرای علاقمندان است.

آدینه

حرکت میلیونی اربعین پاسخی به ندای حسین(ع)

حرکت خودجوش و میلیونی زائران اربعین که همه هزینه‌های آن را مردم می‌پردازند، پاسخ به ندای «هل من ناصر ینصرنی» امام حسین(ع) در صحرای کربلاست.
امام‌جمعه موقت همدان در خطبه‌های نماز جمعه تأکید کرد: برای ادای فریضه نهی از منکر و امر به معروف در جامعه، بگیر و ببند لازم نیست؛ بلکه تنها باید به کسی که منکری را انجام داده ابرویی گره‌کرده نشان دهیم و به روی او لبخند نزنیم.
به گزارش ایرنا، حجت‌الاسلام محمد جوادی افزود: لبخندهای ما به اعمال زشت دیگران موجب می‌شود منکر به جامعه بیاید و معروف از جامعه رخت بندد؛ اما اگر با یک ابروی گره‌کرده فرد خاطی را نگاه کنیم در این صورت فرد خاطی ناراحت می‌شود که چرا این خطا را مرتکب شده که موجب شود دیگر در بین دوستان و خانواده‌اش جایی نداشته باشد؛ بنابراین از راه خطا بازمی‌گردد و توبه می کند.

رأی اعتماد به وزرای پیشنهادی نشان از همراهی مجلس با دولت است

امام‌جمعه اسدآباد هم در خطبه‌های نماز جمعه این شهر گفت: رأی اعتماد بی‌دغدغه نمایندگان مجلس به وزرای پیشنهادی رئیس‌جمهوری نشان از همراهی خوب مجلس با دولت است.
حجت‌الاسلام سید موسی حسینی‌مجد خطاب به ۳ وزیر جدید دولت تدبیروامید افزود: ۱۰ ماه زمان کمی برای تقویت وحدت و خدمت به خلق خدا نیست و از این فرصت برای پیشرفت کشور به بهترین شکل استفاده کنند.
وی همچنین با اشاره به نامگذاری ۱۴ آبان به نام روز فرهنگ عمومی در کشور، خاطرنشان کرد: رعایت سبک زندگی اسلامی و ایرانی، مهرورزی، گذشت و تربیت دینی فرزندان، دوری از اسراف و تجمل گرایی نمونه‌های بارزی از فرهنگ عمومی هستند که در نهاد مقدس خانواده باید مورد توجه قرار گیرد.

بدعهدی آمریکا برای همه اثبات شده است

امام‌جمعه تویسرکان هم با اشاره به کارشکنی‌های آشکار آمریکا در مورد برجام گفت: اکنون بد عهدی و قابل اعتماد نبودن آمریکا برای همه اثبات شده است.
حجت‌الاسلام مرتضی موحدی افزود: رابطه و مذاکره با آمریکا مشکلات ما را حل نمی‌کند و اکنون حتی تیم مذاکره‌کننده هسته‌ای نیز به بدعهدی و قابل اعتماد نبودن آمریکا اذعان دارند.

خبر

بسترهای سرمایه‌گذاری در بهار فراهم است

همایش بزرگ پیاده‌روی خانوادگی برای نخستین‌بار در شهر بهار برگزار شد؛ همایشی که با حضور بیش از ۶۰ هزار نفر شرکت‌کننده همراه بود.
بهار دهمین شهرستان بود که در برگزاری همایش بزرگ پیاده‌روی خانوادگی استان همدان اقدام کرد.
فرماندار بهار در این همایش بزرگ با اشاره به توانمندی‌های این شهرستان در بخش‌های مختلف گفت: هم‌اکنون با حمایت و سیاست‌های اجرایی مدیریت ارشد استان، ظرفیت‌های لازم برای سرمایه گذاران مهیا است و آماده هرگونه همکاری در زمینه سرمایه‌گذاری در بخش‌های مختلف هستیم. به گزارش ایرنا، محسن مرادی‌پناه افزود: بهار به عنوان دومین شهرستان اقتصادی استان همدان از پتاسیل بالایی برای ایجاد بسترهای سرمایه‌گذاری بخش خصوصی دارد و در بخش کشاورزی بویژه تولید سیب‌زمینی و سیر زبانزد کشور و حتی عرصه‌های بین‌المللی هستیم.
به گفته وی، هم‌اکنون یک میلیون تن سیب‌زمینی در سطح استان تولید می‌شود که یک‌سوم آن به شهر بهار اختصاص دارد که برای مصارف سایر استان‌های کشور و نیز صادرات عرضه می‌شود.
فرماندار بهار در ادامه افزود: در بسیاری از بخش‌ها از جمله تولید سیب‌زمینی رتبه‌های برتر استانی و کشوری را در بخش کشاورزی داریم و هم اکنون ۱۷ هزار هکتار از اراضی این شهرستان در پوشش آبیاری تحت فشار قرار دارد.
وی با اشاره به تقویت بخش صنعت در شهرستان بهار گفت: هم‌اکنون ۴ شهرک صنعتی در این شهرستان فعال است و با سیاست‌های کلان استاندار همدان، زمینه‌های لازم در سرمایه‌گذاری در این شهرستان فراهم است. مرادی‌پناه با تأکید بر لزوم ترویج صنایع تبدیلی در شهرستان بهار بیان کرد: با توجه به رونق کشاورزی در این شهرستان نیاز است تا در بخش صنایع تبدیلی با مشارکت سرمایه‌گذاران بتوانیم بسترهای لازم را فراهم سازیم.وی از شهر لالجین به عنوان پایتخت سفال ایران یاد کرد و افزود: هم‌اکنون این شهر آوازه جهانی دارد و توجه جدی به کیفی سازی خدمات داریم. مرادی پناه افزود: بیش از ۷۰۰ کارگاه و ۲۰۰ فروشگاه در این شهر تولیدات سفال و سایر هنرهای دستی خود را به مشتریان عرضه می‌کنند. وی از موقعیت جهانی شهر لالجین به عنوان فرصت مناسب برای سرمایه‌گذاری در بخش‌های صنعتی و گردشگری نام برد.

ایجاد جاده سلامت در بهار

شهردار بهار هم در این همایش گفت: ایجاد جاده سلامت یکی از اهداف و برنامه‌های اصلی شهرداری بهار در بخش ورزش است که بزودی اجرا خواهد شد. حسن رمضانی افزود: جاده سلامت با زیرساخت‌های لازم بزودی از ورودی بهار تا مرکز این شهر ایجاد می‌شود.
وی در ادامه با اشاره به توجه جدی شورای اسلامی و شهرداری بهار در ترویج ورزش در بین خانواده‌ها گفت: تجهیز محلات و پارک‌ها به امکانات ورزشی و برگزاری برنامه‌های متنوع با مشارکت دستگاه ورزش از فعالیت‌های اجرایی در ایجاد زمینه‌های فعالیت ورزشی در بین مردم این شهرستان است.

الووو پیام

ایمیل ——— mardomi@hamedanpayam.com
پیامک ——— ۱۰۰۰۶۰۶۶
تلفن و پیام‌گیر ——— ۳۸۲۷۹۰۴۰ - ۰۸۱

متأسفانه با هزینه‌های گزاف در وزارت بهداشت و درمان و با شعار ارتقای بهداشت عمومی، در مدارس بازهم شپش همه‌گیر شده است. مسئولان دانشگاه علوم پزشکی پیگیری کنند.
مسعودی

برای چندمین بار است که این موضوع را تکرار می‌کنم. پارک واقع در خیابان سلمان مهدیه، انگار جزئی از فضای سبز همدان نیست. تقریباً مثل یک زباله‌دان بزرگ است که دریغ از یک سطل زباله و حتی رسیدگی. بیش از سه‌چهارم چمن‌ها از بین رفته‌اند. و انگار رها شده است. روزگاری این پارک چشم سلمان بود. کار هر روز من، جمع‌آوری زباله‌ها و تذکر به دیگر شهروندان شده است و البته غصه خوردن به حال این پارک. مسئول دلسوز و محترم عاجزانه خواهش رسیدگی دارم.
امید محمدی

شورای شهر کرایه تاکسی را از ساعت ۲۰ شب، ۵۰ درصد افزایش داده است و با توجه به اینکه امسال بنزین گران نشده، افزایش کرایه چه توجیهی دارد. از ساعت ۲۰ و ۳۰ دقیقه شب هم خبری از اتوبوس شرکت واحد هم نیست؛ پس شهروندانی که وسیله شخصی ندارند، چکار کنند. تقاضای پیگیری داریم.
۰۹۱۸*۵۹۴۴**

ما ساکن دور امامزاده خضر، کوچه شهید جعفرخضریان هستیم. ابتدای این کوچه از سمت امامزاده خضر، چند منزل متروک خرابه است که محلی برای معتادان و ولگردها شده است. ابتدای کوچه هم محل تجمیع زباله‌ها شده است. در مجموع اوضاع خوب نیست. از شهرداری منطقه تقاضای آسفالت کردن این کوچه و همت برای سروسامان دادن آن را داریم.
۰۹۳۵*۱۳۱۵**

خبر

رزمایش بسیجیان در نهاوند برگزار شد

نمایش توان بسیجیان در دفاع از مکان‌های حساس شهرستان نهاوند همزمان با سراسر استان با حضور ۶ گردان بیت المقدس با رمز یا زینب(س) در پادگان قدس این شهرستان برگزار شد.
حجت‌الاسلام عباسعلی مغیثی‌نیا، امام‌جمعه نهاوند در صبحگاه بسیجیان شرکت‌کننده رزمایش در پادگان قدس این شهرستان گفت: نیروی مردمی و مخلص بسیج در تمامی مأموریت‌های محوله برای فرمایشات فرمانده معظم کل قوا آماده فرمان معظم‌له است و همواره در سنگر حضور دارد.
به گزارش ایرنا، در این رزمایش نیروی‌های شرکت‌کننده در ۲ مرحله با دشمن فرضی وارد درگیری شده است و موفق به شکست او شدند.
همچنین استقرار نیروهای بسیجی در مراکز حساس شهر مانند پمپ بنزین ها فرمانداری، شهرداری و دیگر مراکز حساس شهر، اجرای عملیات کنترل راه‌های ورودی و خروجی شهر و اجرای عملیات ایست و بازرسی از دیگر مراحلی بود که در این رزمایش ۲ روزه تمرین شد و مانع از تحقق توطئه‌های دشمنان فرضی شد.
هدف از برگزاری این رزمایش کسب آمادگی رزمی، مردمی کردن دفاع و اجرای مأموریت دفاعی، امنیتی و امدادی در مقابله با تهدیدات دشمنان خارجی و داخلی بود.

رزمایش "الی بیت‌المقدس" در ملایر

رزمایش "الی بیت‌المقدس" هم همزمان با روز ۱۳ آبان‌ماه با حضور ۴ گردان و هزار نیروی بسیجی در محل رزمایش منطقه عمومی گروه ۴۳ امام علی(ع) در منطقه جوزان ملایر آغاز شد.
فرمانده سپاه ناحیه ملایر در حاشیه این رزمایش گفت: این رزمایش به منظور آمادگی رزمی نیروها و بهره‌مندی از آموزش‌های مختلف در محل رزمایش گروه رزمی و مهندسی ۴۳ امام علی(ع) در منطقه جوزان این شهرستان برگزار شده است.
داود ابراهیمی اظهار کرد: پس از اتمام راهپیمایی ۱۳ آبان نیروها به منطقه اعزام شدند و در کلاس‌های آموزشی به منظور آگاهی بیشتر و بهتر اجرا شدن رزمایش شرکت کردند.
وی هدف از برگزاری این رزمایش را افزایش توان دفاعی و آمادگی رزمی نیروها از نظر بازدارندگی، افزایش روحیه امید و احساس امنیت برای مردم، شناسایی نقاط قوت و ضعف و رفع آنها به منظور حضور مقتدرانه در میدان رزم واقعی عنوان کرد.
همچنین رزمایش "الی بیت‌المقدس" به مدت ۲ روز در ۱۳ و ۱۴ آبان‌ماه برگزار می‌شود و روز دوم میزبان مسئولان و مدیران نهادهای این شهرستان در محل رزمایش خواهیم بود.
ابراهیمی بیان کرد: در روز دوم رزمایش تاکتیک‌های عملیاتی مختلفی چون مقابله با ناآرامی‌ها، حفظ و حراست از مکان‌های حساس و دفاع از کوی و برزن اجرا می‌شود.
وی افزود: مأموریت گردان‌ها و نیروهای حاضر در این رزمایش دفاع از کوی و برزن و حوزه سرزمینی با توجه به تهدید دشمنان در این برهه از زمان به عنوان یک ضرورت است و بازدارندگی و آمادگی خود را در این رزمایش به رخ دشمنان می‌کشند.

پیام تاریخ، تمدن و فرهنگ مادستان
The Message Of Madestan's History & Civilization & Culture
روزنامه همدان پیام
۴
یکشنبه ● ۱۶ آبان‌ماه ۱۳۹۵ ● شماره ۲۷۷۳
ایران و جهان
siasat@hamedanpayam.com

بین الملل

امضای تفاهم‌نامه همکاری با ایتر

رئیس سازمان انرژی اتمی و مدیرکل پروژه ایتر تفاهم‌نامه همکاری امضا کردند.به گزارش ایسنا، علی‌اکبر صالحی گفت: ایتر به عنوان بزرگ‌ترین پروژه بین‌المللی در فرانسه مدتی است شروع به ساخت شده و البته زمانی طولانی تا تجاری سازی این پروژه داریم. وی گفت: در چارچوب برجام همکاری در زمینه فن‌آوری‌های نو، همکاری در پروژه گداخت هسته‌ای (ایتر) رایزنی داشتیم و مقدمات تفاهم‌نامه و جزییات همکاری میان کارشناسان دو طرف انجام شد و امروز نخستین سند را امضا کردیم که در آن دو طرف متعهد شدند اطلاعات هر دو طرف محرمانه بماند. همچنین تفاهم‌نامه‌ای درباره جزییات همکاری وجود دارد که هنوز در حال رایزنی درباره آن هستیم و امیدواریم ظرف چند هفته آینده به امضا برسد.

بین الملل

۱۹ آبان؛ برگزاری گفت‌وگوهای ایران و اروپا

دومین دور "گفت‌وگوهای سطح بالا" بین ایران و اتحادیه اروپا در ۱۹ آبان‌ماه در بروکسل برگزار می‌شود. به گزارش ایلنا، مجید تخت‌روانچی، معاون اروپا و آمریکای وزارت خارجه برای انجام دور دوم گفت‌وگوهای اتحادیه اروپا و ایران در سطح بالا به بروکسل سفر خواهد کرد. گفت‌وگو در مورد مسائل دوجانبه و گسترش همکاری‌ها در زمینه‌های سیاسی، اقتصادی، مبارزه با تروریسم و حل بحران‌هایی منطقه از محورهای اصلی این گفت‌وگوها خواهد بود. همچنین قرار است در این دوره مذاکرات گفت‌وگوهای حقوق بشری و اتحادیه اروپا نیز برگزار شود که این مذاکرات نیز به ریاست تخت‌روانچی برگزار خواهد شد.

دولت

اولویت آموزش‌وپرورش

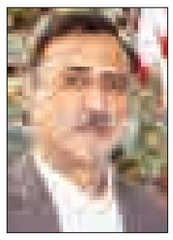

وزیر آموزش‌وپرورش از رسیدگی به مسأله صندوق ذخیره فرهنگیان به عنوان نخستین اولویت این وزارتخانه یاد کرد. به گزارش ایرنا فخرالدین احمدی دانش‌آشتیانی افزود: از روز جمعه گروهی را تعیین کرده‌ام و این گروه شروع به جمع‌آوری گزارش‌ها و بررسی حساب‌های شرکت‌های مختلف وابسته به صندوق ذخیره فرهنگیان کرده‌اند. وی اضافه کرد: این گروه در حال فعالیت است و امیدوارم نتایج آن مرحله به مرحله به مسئولان گزارش داده شود و در یک مدت کوتاه بتوان این مسأله را جمع کرد.
دانش‌آشتیانی گفت: ما بیشتر روی فعال‌سازی صندوق ذخیره که بهره‌وری داشته باشد، اقدام خواهیم کرد.

خبر

مدعی نیستیم آمریکا، تکفیری‌ها را درست کرده است

جانشین فرمانده سپاه قدس گفت: ما مدعی نیستیم که آمریکا، تکفیری‌ها و جبهه النصره را درست کرده است، اما آمریکا آنها را به جان منطقه خاورمیانه انداخته و فتنه جدیدی را شروع کرده است.
به گزارش ایسنا، سردار اسماعیل قاآنی طی سخنانی در «همایش الگوهای فرماندهی و مدیریتی سردار شهید حسین همدانی» که در دانشگاه افسری امام حسین(ع) برگزار شد، با بیان این‌که «آمریکایی‌ها پس از شکست در جنگ افغانستان و عراق، جنگ سوریه را آغاز کردند»، گفت: آمریکایی‌ها پس از اینکه راه‌هایشان را در افغانستان و عراق بسته دیدند، رفتند و فتنه جدیدی را در سوریه آغاز کردند.
وی افزود: البته ما مدعی نیستیم که آمریکا، تکفیری‌ها و جبهه النصره را درست کرده‌اند، اینها از قبل وجود داشتند اما آمریکا آنها را به جان منطقه انداخت و فتنه جدیدی را شروع کرد.
وی با تأکید بر این‌که «امسال، سال تعیین سرنوشت جنگ سوریه است»، گفت: این جنگ، جنگ بسیار اساسی است و انسان‌هایی بسیار مستحکم و محکمی را می‌خواهد که در صحنه نبرد حاضر باشند و همه حیثت خود را بر سر این جنگ گذارند؛ چراکه به حول و قوه الهی، امسال سال تعیین سرنوشت جنگ سوریه است.
جانشین فرمانده سپاه قدس ادامه داد: البته این جنگ ادامه دارد و اینطور نیست که با حوادث سوریه و عراق به پایان رسد؛ چراکه این جنگ، جنگی براساس هویت و بود و نبود است و این جنگ ادامه پیدا خواهد کرد.
وی همچنین با تشریح اوضاع فعلی جبهه جنگ در استان حلب سوریه، اظهار کرد: امروز می‌بینیم که چه فشاری در جبهه جنگ وجود دارد، به طوری که هفته گذشته حداقل ۱۰ هزار نیروی جدید تروریست به حلب آمده‌اند و در ۳۰ نوبت دست به حمله‌های انتحاری زده‌اند.
وی با اشاره به منطق عملکرد آمریکا در روند انجام مذاکرات گفت: آمریکایی‌ها بی‌دلیل پای میز مذاکره نیامده‌اند؛ مذاکره کردن آنها یک حرکت سینوسی است، به شکلی که هر زمان ببیند نمی‌توانند در جبهه جنگ کاری پیش ببرند میز مذاکره را پهن می‌کنند و هرگاه دریابند که می‌توانند در صحنه نبرد به موفقیت برسند، میز مذاکره را کنار می‌زنند.
قاآنی با اشاره به حضور شهید همدانی در جنگ سوریه اظهار کرد: زمانی که شهید همدانی فرماندهی نیروهای مستشاری را در سوریه به عهده گرفت شرایط این کشور به شکلی بود که اگر هواپیمایی می‌خواست در فرودگاه دمشق بر زمین بنشیند با خمپاره از آن استقبال می‌شد و تکفیری‌ها نیز کاخ ریاست‌جمهوری را با خمپاره می‌زدند و تا پشت سفارت ایران در سوریه جلو آمده بودند. اما شهید همدانی به صحنه آمد و فرماندهی را بر عهد گرفت.
وی ادامه داد: شهید همدانی مرد بحران‌ها بود اما این نوع از جنگ را که در سوریه شاهد بودیم تجربه نکرده بود، اما در عین حال فرمانده حاضر در میدان بود و پیش از آنکه، بخواهد فرماندهی کلاسیک جنگ را بیاموزد می‌دانست که باید در میدان بحران وارد شود تا با هنر و فهم و قدرت تشخیصش متوجه شود که چگونه صحنه نبرد را اداره کند.
وی با بیان این‌که «شهید همدانی از فرماندهان لشگر امام(ره) بود» اظهار کرد: به برکت جنگ و تربیت فرزندان این ملت توسط امام(ره) شهید همدانی نیز یکی از فرماندهان مکتب امام بود و به جای آن‌که طبق تعریف یک فرمانده، بایستد و فرمان بدهد که نیروهایش به سمت جلو بروند، خودش به جلو می‌رفت و نیروهایش را فرا می‌خواند که به دنبالش حرکت کنند.
جانشین فرمانده سپاه قدس با اشاره به تجربه، توانایی و قدرت فرماندهی شهید همدانی اظهار کرد: ایشان شخصیتی بود که در کنار قدرت فرماندهی اش دارای صداقت، سادگی و احترام گذاشتن به نظر دیگران بود به شکلی که افرادی که با ایشان در ارتباط بودند جرأت می‌کردند و نظر خود را اعلام کنند و شهید همدانی از آن نظرات استفاده می‌کرد.
وی با بیان اینکه پذیرفتن مسئولیت حضور در جبهه سوریه و در شرایط سخت آن جزو ویژگی‌های برجسته شهید همدانی بود، اظهار کرد: ایشان صادقانه وارد سوریه شد و در آنجا کار کرد و بار سنگین مسئولیت را به خوبی بر عهده گرفت و پیش برد. ما امروز در سوریه به برکت تجربه و فرماندهی شهید همدانی تعداد قابل توجهی از افسران را داریم که روز اول که به سوریه رفتند تنها مربیان برجسته‌ای بودند، اما امروز فرماندهانی شدند که مانند فرماندهان دوران جنگ در اوج جوانی هستند و در عین حال می‌توانند یک قرارگاه را اداره کنند.
وی با بیان اینکه جنگ سوریه فرماندهانی می‌خواهد که اراده جمهوری اسلامی را به دشمنان تحمیل کنند، اظهار کرد: امروز برای سوریه نیازمند فرماندهانی هستیم که بتوانند اراده جمهوری اسلامی را به دشمنان تحمیل کنند؛ چراکه آنها تمام انرژی خودشان را گذاشته‌اند تا اراده ما را بشکنند و اگر فرماندهان ما این چنین استقامت نداشتند نمی‌توانستند اراده جمهوری اسلامی را محقق کنند.
جانشین فرمانده سپاه قدس گفت: ما امیدواریم در این جنگ، که جنگ بسیار اساسی است و در واقع در اوج همین جنگ نیز به یمن و فلسطین حمله شده است با نور ولایت بتوانیم هدایت شویم و این نور دست فرماندهان ما را بگیرد و آن‌ها را با آبرو و اعتبار از این صحنه بیرون برد.

وزیر اطلاعات:

رادار اطلاعاتی بدون نقطه کور سازمان بسیج اطلاعاتی شکل بگیرد

وزیر اطلاعات همکاری مردم را باعث اشراف اطلاعاتی دانست و گفت: باید سازمان بسیج اطلاعاتی شکل بگیرد، با حضور مردم، رادار اطلاعاتی بدون نقطه کور است.
به گزارش ایرنا؛ حجت‌الاسلام والمسلمین سید محمود علوی در همایش ملی اطلاعات و مردم افزود: خروجی این جلسات باید منجر به برگزاری کمیته مطالعاتی و برنامه‌ریزی شود تا کار خود را به صورت مداوم استمرار ببخشد و با ارتباط با مراکز علمی، دانشگاهی و مدیران به غنای این حرکت کمک کند.
وزیر اطلاعات ادامه داد: باید با حفظ این ارتباطات زمینه را برای شکل‌گیری سازمان اطلاعات مردمی مهیا کرد و علاوه بر ستاد خبری، سازمانی هم وجود داشته باشد که با مراجعه به مردم و همکاری آنها به صورت بسیجی و با فرهنگ بسیجی فعالیت کند.
علوی قدرت جمهوری اسلامی ایران را برخاسته از قدرت مردم دانست و یادآور شد: علت اینکه ابرقدرت‌ها علی‌رغم حضور در کشورهای همسایه و آتش افروزی، اجازه حمله به ایران اسلامی را به خود نداده‌اند، حضور مردم است. اگرچه منکر توان نظامی و بازدارندگی آن نیستیم اما اساس وحشت دشمن از حضور مردم در صحنه است.
وی اضافه کرد: مردم ما در مقاطع مختلف نظام و انقلاب وظیفه‌شناسی خود را نشان دادند و هر جا که نیاز به حضورشان بود، حضور تعیین‌کننده‌ای را به اثبات رساندند.
وی با بیان اینکه مردم و حاکمان حق و حقوقی بر یکدیگر دارند اظهار داشت: اگر این حقوق رعایت شود آن جامعه عزت می‌یابد، امنیت حکمفرما شده و فرهنگ در چارچوب صحیح خود قرار می‌گیرد؛ دشمنان نیز نمی‌توانند به چنین ملتی طمع بورزند و دچار یأس خواهند شد.
وزیر اطلاعات با تأکید بر اینکه وزارت اطلاعات برای پیوند خود با مردم ستاد خبر را راه‌اندازی کرده است، گفت: اطلاعاتی که از طریق مردم در اختیار تشکیلات اطلاعاتی قرار گرفته حجم عظیمی از دستاوردها را تشکیل می‌دهد که بر بسیاری از موارد، اشراف اطلاعاتی حاصل شده و زیر ضربه رفته اند.
علوی با تأکید بر اینکه پیوند مردم به دستگاه اطلاعاتی انگیزه و اشراف می‌دهد، خاطرنشان کرد: بر اساس نظرسنجی ایرنا، وزارت اطلاعات به لحاظ محبوبیت از رتبه ۷ به رتبه سوم در مهرماه گذشته ارتقا یافته است.
وی تصریح کرد: وقتی دستگاه اطلاعاتی با مردم کار می‌کند در دل آنها جای دارد و وقتی نیروی اطلاعاتی نیز چنین همراهی را ببیند انگیزه بهتری برای فعالیت پیدا می‌کند.
وی خطاب به حضار گفت: همکاری شما نخبگان بسترساز حرکت اطلاعاتی دانش‌بنیان است و این همکاری یک موضوع علمی است که نیازمند مطالعه و کار پژوهشی دارد.
وزیر اطلاعات خاطرنشان کرد: تشکیلات اطلاعاتی به هم‌اندیشی مراکز علمی نیاز دارد و این مراکز باید به این باور برسند که امنیت همانند فرهنگ، سیاست و آموزش یک مقوله حساس اجتماعی است که باید با نگاه علمی به آن نگریسته شود.

نیازمند امنیت روانی، اجتماعی و اخلاقی هستیم

علی ربیعی با حضور در همایش ملی اطلاعات و مردم اظهار داشت: امنیت دولت، گروه‌های اجتماعی و افراد ۳ رکن امنیت هستند که یکی از دلایل موفقیت ما این بود که تمام امنیت‌ها را با هم خواسته‌ایم. قدرت ملی ما زمانی است که هر ۳ رکن امنیت در آن وجود داشته باشد.
به گزارش ایلنا؛ وزیر تعاون، کار و رفاه اجتماعی افزود: مسائل خصوصی افراد را به عرصه اجتماعی کشاندن، خلاف امنیت اخلاقی است، همه باید در کنار هم و با احساس امنیت زندگی کنند.
ربیعی تصریح کرد: باید جامعه و مردم بیش از همیشه به هم تکیه کنند. مردم باید در هوای هم زندگی کنند تا اینکه هوای همدیگر را ببلعند.
وزیر کار، رفاه و امور اجتماعی با اشاره به اینکه منشأ امنیت تغییر کرده و امروز با انواع امنیت اجتماعی، فرهنگی، انسانی و زیست‌محیطی مواجهه هستیم؛ اظهار داشت: ما با تمایز مهمی در خصوص تهدیدات روبه‌رو هستیم. برخی تهدیدات کنشگر و عامل خاصی دارند مانند تهدیدات سازمان‌های جاسوسی و گروه‌های تروریستی که مقابله با این تهدیدات کار راحتی است و دستگاه اطلاعاتی برای مقابله با این توطئه‌ها توانایی خوبی دارد.
وزیر تعاون، کار و رفاه اجتماعی در بخش دیگری از سخنانش مردمی کردن اطلاعات را یکی از کارهای مترقی انقلاب دانست و گفت: این اقدام برخلاف روش‌های سنتی رایج سازمان‌های اطلاعاتی دنیا بود و آنها با این موضوع بیگانه بودند. اینکه مردم با اعتقاد اطلاعات بدهند در هیچ جا سابقه نداشت؛ چراکه مردم دستاوردی داشتند و آن را در خطر می‌دیدند که باعث می‌شد با دستگاه اطلاعاتی همکاری کنند.
ربیعی تصریح کرد: این اقدام کارکرد ویژه‌ای بود که فقط در جمهوری اسلامی ایران شکل گرفت و مفهوم اطلاعات ۲۰ میلیونی را بنیانگذار کبیر انقلاب اسلامی به کار گرفتند.
وی رابطه مردم با اطلاعات را با اهمیت دانست و اظهار داشت: ارتباط مردم با اطلاعات می‌تواند ما را در مواجه با تهدیدها یاری دهد و تا با تولید علم بتوانیم در مقابل نوع جدید ناامنی ایستادگی کنیم.
وزیر تعاون، کار و رفاه اجتماعی به برنامه‌هایی که از شبکه‌های فارسی زبان خارج از ایران پخش می‌شود، اشاره کرد و گفت: آنها تلاش دارند با القای برخی از ارزش‌ها؛ فرهنگ را تغییر داده و محرمات را رواج دهند.
ربیعی با یادآوری جنبه دیگر اطلاعات و مردم اظهارداشت: این ارتباط کمک می‌کند تا تهدید را به درستی درک و مشاهده کنیم و آنچه را که تهدید نیست، تهدید تلقی نکنیم.
وی تأکید کرد: همراهی مردم کمک می‌کند تا تهدیدها گسترش نیابد و هر موضوعی را در ساحت خود ببینیم.
وزیر تعاون، کار و رفاه اجتماعی تصریح کرد: در دنیای امروز تهدیدها، کنشگر و عامل مشخصی ندارند، جنس آنها به‌گونه‌ای است که با فرآیندها ارتباط دارد که می‌توان در رابطه مردم با اطلاعات با آنان مقابله کرد.

همه افراد جامعه باید کمک‌یار هم باشند و گروه‌های اجتماعی هم باید گفت‌وگو میان خود را بیشتر کنند. امنیت روانی، اجتماعی و اخلاقی نیاز امروز جامعه ماست

ربیعی با بیان اینکه اطلاعات جایی برای شنیدن صدای همه است، یادآور شد: در جامعه‌ای که صدایی در آن شنیده نشود، ناامن خواهد بود و اگر جامعه اطلاعاتی پیشگام شنیدن صدای مردم شود جامعه به سمت آرامش حرکت می‌کند.
وی افزود: توسعه اطلاعات به معنای کنترل افراد نیست بلکه به معنای درگیر کردن همه افراد در ایجاد امنیت جامعه است. شنیدن صدای همه مردم توسط دستگاه اطلاعاتی لازم است و ما در این زمینه مترقی هستیم. امروز خوشبختانه رابطه اطلاعات و مردم به نحوی است که دستگاه اطلاعاتی ناقل صدای مردم است.
وزیر کار در بخش دیگری از اظهارات خود با اشاره به اینکه نیروهای اطلاعاتی ما هیچگاه دچار اشرافیت اطلاعاتی و کاست طبقاتی نشده‌اند، خاطرنشان کرد: نیروهای اطلاعاتی ما همیشه جزئی از مردم و حتی جزئی از اقشار پایین دست جامعه بودند و همواره تحلیل‌های سیاسی، اجتماعی و اقتصادی خود را مطرح کرده و این از نقاط قوت دستگاه اطلاعاتی ماست.
وی در ادامه خاطرنشان کرد: سیستم اطلاعاتی‌ای موفق است که هم تهدید را درک کرده و دچار کاستی در درک تهدید نشود و هم آنچه که تهدید نیست را تهدید تلقی نکند. نیمی از مشکلات ما همین جابه‌جایی مفهوم تهدید است. بودن مردم کنار اطلاعات موجب می‌شود ما فرصت‌ها را تهدید تلقی نکنیم.
وی یادآور شد: برای فعالیت اطلاعاتی نیازمند همه علوم همچون علوم سیاسی، ارتباطات، انسان‌شناسی، تجارت و بنگاه‌داری هستیم، ظرفیت دستگاه‌های اطلاعاتی می‌طلبد که با جامعه نخبگان و دانشگاه ارتباط داشته باشند.
وی با اشاره به اینکه ما امروز به امنیت روانی، اجتماعی و اخلاقی بیش از هر زمانی نیازمندیم، تصریح کرد: امروز شفافیت با بی‌آبرو کردن افراد اشتباه گرفته شده و به راحتی مسائل خصوصی افراد به عرصه عمومی کشیده می‌شود. در حالی که ما به امنیت اخلاقی نیازمندیم و جامعه باید در کنار هم با امنیت زندگی کند. همه افراد جامعه باید کمک‌یار هم باشند و گروه‌های اجتماعی هم باید گفت‌وگو میان خود را بیشتر کنند. امنیت روانی، اجتماعی و اخلاقی نیاز امروز جامعه ماست.
ربیعی تأکید کرد: امروز بیش از همه وقت نیاز داریم به گسترش روح خیرجمعی در جامعه داریم و بیش از آنکه هوای هم را تنگ و محدود کنیم باید هوای هم را داشته باشیم.
وزیر رفاه تأکید کرد: برای حل مسائل ایران به گفت‌وگوی اجتماعی و ائتلاف بزرگ نیاز داریم.
ربیعی اظهار کرد: پیرامون آسیب‌های اجتماعی باور داریم و صحبت هم کرده‌ام که دیگر نمی‌توان از رابطه خطی و تک‌علتی بین فقر و اعتیاد ویا فقر و طلاق صحبت کرد بلکه مواردی نظیر فقدان مهارت‌های زندگی، از بین رفتن گفت‌وگو و مسائل مرتبط با ایجاد رابطه جنسی و همچنین نوع سبک زندگی نامتعارف با زندگی ایرانی اسلامی در زمره عوامل طلاق به شمار می‌روند در خصوص اعتیاد هم مواردی نظیر ناامنی، بی‌پناهی، احساس نامانی روانی و فردگرایی از جمله عوامل شیوع به شمار می‌روند.
وی در پایان افزود: در کنار مردم بودن سبب می‌شود فرصت به تهدید بدل نشود و سیستم اطلاعاتی مسائل را در ساحت‌های مربوط به خود تحلیل و واکنش نشان دهد.
همایش اطلاعات و مردم با حضور شخصیت‌های علمی، دانشگاهی و پژوهشی صبح شنبه در مرکز همایش‌های صداوسیما برگزار شد که در آن بیش از ۳۵۰ مقاله ارائه شده و ۱۱ کمیسیون علمی و تخصصی در آن شکل می‌گیرد.

خبر

دادستان تهران:

مسئولان شهرداری از اظهارنظر درباره وقوع یا عدم وقوع جرم در پرونده املاک خودداری کنند

دادستان تهران گفت: تا اتخاذ تصمیم نهایی از سوی دادستانی درباره پرونده واگذاری املاک شهرداری باید از اظهارنظر پیرامون وقوع یا عدم وقوع جرم در این پرونده خودداری شود.
به گزارش ایلنا، جعفری دولت‌آبادی در پنجمین نشست مبارزه با آسیب‌های اجتماعی با موضوع جرایم موادمخدر و روان‌گردان، افزود: با اشاره به ارجاع پرونده واگذاری املاک شهرداری به دادسرای کارکنان دولت اظهار کرد: با توجه به اظهارات آقای قالیباف در روز سه‌شنبه یازدهم آبان‌ماه در شورای شهر تهران، تمام مسئولان اعم از شهردار تهران و دیگر مدیران شهرداری تا اتخاذ تصمیم نهایی از سوی دادستانی، باید از اظهارنظر پیرامون وقوع یا عدم وقوع جرم در این پرونده خودداری کنند.
دادستان تهران با اشاره به طرح اصلاح قانون مبارزه با موادمخدر و مباحث پیرامون آن و با ذکر پیشنهادهای ارائه شده دائر بر حذف، توقف اجرای مجازات اعدام و یا محدود کردن موارد آن، اظهار کرد: اصلاح قانون امری متفاوت از مبارزه با این معضل است؛ نمی‌توان با اعلام اصلاح قانون، مبنای مبارزه با جرایم موادمخدر را سست کرد.
وی خطاب به متولیان اصلاح این قانون گفت: محکومان و متهمان پرونده‌های بزرگ موادمخدر نباید احساس کنند مبارزه با موادمخدر سست شده و یا با اقدامات آنها مقابله نمی‌شود.
دادستان تهران افزود: از سوی دیگر کسانی که احکام سنگین دارند و مرتکب جرائم مهم شده‌اند، نباید احساس کنند که قانون جدید ممکن است وضعیت آنها را تغییر دهد؛ لذا توصیه می‌شود نظرات کارشناسی مسئولان دستگاه قضایی در این زمینه مورد توجه قرار گیرد.
جعفری دولت‌آبادی با تأکید بر اینکه تمرکز دادستانی و پلیس بر روی پرونده‌های قاچاق عمده و کلان موادمخدر است، اظهار کرد: در فرایند اصلاح قانون باید به پرونده‌های قاچاق عمده موادمخدر و روان‌گردان و متهمان این گونه پرونده‌ها توجه خاص گردد و این پرونده‌ها از شمول تخفیفات قانونی مستثنی شده و مرتکبان و محکومان اینگونه جرایم نباید به برخورداری از چنین تخفیفاتی امیدوار باشند.
وی با بیان اینکه برخی معتقدند میزان و نوع مجازات محکومان جرائم موادمخدر تابع مصلحت عمومی بوده و جزو امور قطعی به شمار نمی‌رود و می‌تواند در زمان‌های مختلف متفاوت باشد، تأکید کرد: بحث اصلاح قانون موادمخدر یک مسأله است و سست شدن مبارزه با عوامل آن موضوع دیگری است و معلوم نیست که معضل موادمخدر در کشور با تعلیق یا توقف اجرای احکام اعدام حل شود؛ چراکه بخشی از مشکلات مرتبط با موادمخدر به اقدامات دشمنان ما برمی‌گردد.
دادستان تهران با انتقاد از عدم اطلاع‌رسانی در خصوص پرونده‌های کلان موادمخدر، اظهار کرد: امروزه اطلاع‌رسانی بیشتر به پرونده‌های اقتصادی و اجتماعی اختصاص یافته و در خصوص آثار این پدیده شوم و پرونده‌های مهم موادمخدر اطلاع‌رسانی چندانی صورت نمی‌گیرد؛
وی با بیان این که در برخی کشورهای همسایه گیاهان افیونی کشت یا موادمخدر تولید و ترانزیت می‌شود گفت: این موضوع تجارت پرسودی برای آنها دارد لذا پیشنهاد می‌شود مقامات مسؤول از طریق اقدامات دیپلماتیک مانع کشت گیاهان افیونی در برخی کشورهای منطقه بویژه افغانستان شوند.
جعفری دولت‌آبادی از جمله مهمترین مسائل کشور را موضوع آسیب‌های اجتماعی دانست که عبور از آن، عزمی همگانی، مشارکت، هماهنگی و همکاری مسئولان تمام دستگاه‌ها را می‌طلبد.
وی توجه به علل آسیب‌ها را ضروری دانست و افزود: آسیب‌ها علل و عواملی دارند و این گونه نیست که آسیب‌های اجتماعی یکباره رخ دهد. به عنوان مثال اگر در کشور نرخ طلاق رو به افزایش و یا میزان ازدواج رو به کاهش است، علل متعددی دارد و تا زمانی که ریشه‌های آن از میان نرود، مشکلات مرتبط با آن برطرف نخواهد شد.
دادستان تهران استفاده از ظرفیت‌های قانونی مانند شورای اجتماعی وزارت کشور را ضروری خواند و بر لزوم توجه به مسأله آسیب‌های اجتماعی در برنامه‌ی ششم و تصویب قوانین مناسب تأکید کرد.

آگهی موضوع ماده ۳ قانون و ماده ۱۳ آیین‌نامه قانون تعیین تکلیف وضعیت ثبتی اراضی و ساختمان‌های فاقد سند رسمی
برابر رأی شماره ۱۳۹۵۶۰۳۲۶۰۰۷۰۰۱۲۸۳ مورخه ۱۳۹۵/۷/۴ هیأت موضوع قانون تعیین تکلیف وضعیت ثبتی اراضی و ساختمان‌های فاقد سند رسمی مستقر در واحد ثبتی حوزه ثبت ملک بهار تصرفات مالکانه و بلامعارض متقاضی آقای محمود نادری صدر فرزند محمداسمعیل به شماره شناسنامه ۲ صادره از بهار در اعیانی شش دانگ یک باب ساختمان نانوایی به مساحت ۶۵/۸ مترمربع قسمتی از پلاک ۱۷۳۳ فرعی از ۱۳۹ اصلی واقع در بهار بخش چهار همدان خریداری با قولنامه عادی از محمد یونسی محرز گردیده است. لذا به منظور اطلاع عموم مراتب در دو نوبت به فاصله ۱۵ روز آگهی می‌شود، در صورتی که اشخاص نسبت به صدور سند مالکیت متقاضی اعتراضی داشته باشند می‌توانند از تاریخ انتشار اولین آگهی به مدت دو ماه اعتراض خود را به این اداره تسلیم و پس از اخذ رسید، ظرف مدت یک ماه از تاریخ تسلیم اعتراض، دادخواست خود را به مراجع قضایی تقدیم نمایند. بدیهی است در صورت انقضای مدت مذکور و عدم وصول اعتراض طبق مقررات سند مالکیت صادر خواهد شد.(م‌الف ۷۲۴)
تاریخ انتشار نوبت اول: ۱۳۹۵/۸/۱۶
تاریخ انتشار نوبت دوم: ۱۳۹۵/۹/۱
هادی یونسی‌عطوف، رئیس ثبت اسناد و املاک بهار

آگهی موضوع ماده ۳ قانون و ماده ۱۳ آیین‌نامه قانون تعیین تکلیف وضعیت ثبتی اراضی و ساختمان‌های فاقد سند رسمی
برابر رأی شماره ۱۳۹۵۶۰۳۲۶۰۰۷۰۰۱۲۸۹ مورخه ۱۳۹۵/۷/۴ هیأت موضوع قانون تعیین تکلیف وضعیت ثبتی اراضی و ساختمان‌های فاقد سند رسمی مستقر در واحد ثبتی حوزه ثبت ملک بهار تصرفات مالکانه و بلامعارض متقاضی خانم لیلا رجبی فرزند یدا... به شماره شناسنامه ۹۸۱۳ صادره از تهران در ۲ دانگ مشاعه از شش دانگ یک باب خانه به مساحت ۲۰۰ مترمربع قسمتی از پلاک ۱۳۹ اصلی واقع در بهار بخش چهار همدان خریداری مع‌الواسطه از مالک رسمی آقای عزیز غیبی محرز گردیده است. لذا به منظور اطلاع عموم مراتب در دو نوبت به فاصله ۱۵ روز آگهی می‌شود، در صورتی که اشخاص نسبت به صدور سند مالکیت متقاضی اعتراضی داشته باشند می‌توانند از تاریخ انتشار اولین آگهی به مدت دو ماه اعتراض خود را به این اداره تسلیم و پس از اخذ رسید، ظرف مدت یک ماه از تاریخ تسلیم اعتراض، دادخواست خود را به مراجع قضایی تقدیم نمایند. بدیهی است در صورت انقضای مدت مذکور و عدم وصول اعتراض طبق مقررات سند مالکیت صادر خواهد شد.(م‌الف ۷۲۱)
تاریخ انتشار نوبت اول: ۱۳۹۵/۸/۱۶
تاریخ انتشار نوبت دوم: ۱۳۹۵/۹/۱
هادی یونسی‌عطوف، رئیس ثبت اسناد و املاک بهار

آگهی موضوع ماده ۳ قانون و ماده ۱۳ آیین‌نامه قانون تعیین تکلیف وضعیت ثبتی اراضی و ساختمان‌های فاقد سند رسمی
برابر رأی شماره ۱۳۹۵۶۰۳۲۶۰۰۷۰۰۱۱۰۰ مورخه ۱۳۹۵/۶/۱۰ هیأت موضوع قانون تعیین تکلیف وضعیت ثبتی اراضی و ساختمان‌های فاقد سند رسمی مستقر در واحد ثبتی حوزه ثبت ملک بهار تصرفات مالکانه و بلامعارض متقاضی آقای عنایت موسوی فرزند سیدامیر به شماره شناسنامه ۱۲۱۸۷ صادره از بهار در اعیانی شش دانگ یک باب ساختمان مسکونی به مساحت ۱۶۴/۶۲ مترمربع قسمتی از پلاک ۱۴۹۰فرعی از ۱۳۹ اصلی واقع در بخش چهار همدان خریداری با قولنامه عادی از عباس والی‌خانی محرز گردیده است. لذا به منظور اطلاع عموم مراتب در دو نوبت به فاصله ۱۵ روز آگهی می‌شود، در صورتی که اشخاص نسبت به صدور سند مالکیت متقاضی اعتراضی داشته باشند می‌توانند از تاریخ انتشار اولین آگهی به مدت دو ماه اعتراض خود را به این اداره تسلیم و پس از اخذ رسید، ظرف مدت یک ماه از تاریخ تسلیم اعتراض، دادخواست خود را به مراجع قضایی تقدیم نمایند. بدیهی است در صورت انقضای مدت مذکور و عدم وصول اعتراض طبق مقررات سند مالکیت صادر خواهد شد.(م‌الف ۶۸۱)
تاریخ انتشار نوبت اول: ۱۳۹۵/۸/۱
تاریخ انتشار نوبت دوم: ۱۳۹۵/۸/۱۶
هادی یونسی‌عطوف، رئیس ثبت اسناد و املاک بهار

آگهی موضوع ماده ۳ قانون و ماده ۱۳ آیین‌نامه قانون تعیین تکلیف وضعیت ثبتی اراضی و ساختمان‌های فاقد سند رسمی
برابر رأی شماره ۱۳۹۵۶۰۳۲۶۰۰۷۰۰۱۳۰۱ مورخه ۱۳۹۵/۷/۵ هیأت موضوع قانون تعیین تکلیف وضعیت ثبتی اراضی و ساختمان‌های فاقد سند رسمی مستقر در واحد ثبتی حوزه ثبت ملک بهار تصرفات مالکانه و بلامعارض متقاضی آقای عباس یوسف‌پور فرزند حسین به شماره شناسنامه ۸۲۹۴ صادره از بهار در اعیانی شش دانگ یک باب خانه به مساحت ۲۳۷/۶۰ مترمربع قسمتی از پلاک ۱۶۹۳ فرعی از ۱۳۹ اصلی واقع در بهار بخش چهار همدان خریداری مع‌الواسطه از مالک رسمی آقای اسکندر فرزند حسین محرز گردیده است. لذا به منظور اطلاع عموم مراتب در دو نوبت به فاصله ۱۵ روز آگهی می‌شود، در صورتی که اشخاص نسبت به صدور سند مالکیت متقاضی اعتراضی داشته باشند می‌توانند از تاریخ انتشار اولین آگهی به مدت دو ماه اعتراض خود را به این اداره تسلیم و پس از اخذ رسید، ظرف مدت یک ماه از تاریخ تسلیم اعتراض، دادخواست خود را به مراجع قضایی تقدیم نمایند. بدیهی است در صورت انقضای مدت مذکور و عدم وصول اعتراض طبق مقررات سند مالکیت صادر خواهد شد.(م‌الف ۷۲۸)
تاریخ انتشار نوبت اول: ۱۳۹۵/۸/۱۶
تاریخ انتشار نوبت دوم: ۱۳۹۵/۹/۱
هادی یونسی‌عطوف، رئیس ثبت اسناد و املاک بهار

مفقودی
کارت دانشجویی سعید فرخی فرزند محمد به شماره ملی ۴۰۴۰۲۱۸۲۱۳ رشته زبان و ادبیات فارسی دانشگاه بوعلی‌سینا به شماره دانشجویی ۹۲۱۲۲۶۲۰۱۶ مفقود گردیده و از درجه اعتبار ساقط می‌باشد.

پیام تاریخ، تمدن و فرهنگ مادستان
The Message Of Madestan's History & Civilization & Culture
روزنامه همدان پیام
۵
یکشنبه ● ۱۶ آبان‌ماه ۱۳۹۵ ● شماره ۲۷۷۳
جامعه
ejtemaei@hamedanpayam.com

جزئیات کاهش ساعت کار بانوان در آموزش‌وپرورش

بخشنامه وزارت آموزش‌وپرورش در خصوص کاهش ساعت کار بانوان دارای شرایط خاص ابلاغ شد.
به گزارش ایسنا، بر اساس این بخشنامه "ساعت کار بانوان شاغل اعم از رسمی، پیمانی و قراردادی که موظف به ۴۴ ساعت کار در هفته هستند؛ اما دارای معلولیت شدید یا فرزند زیر ۶ سال تمام یا همسر و فرزند معلول شدید یا دارای بیماری صعب‌العلاج هستند و یا زنان سرپرست خانوار شاغل در دستگاه‌های اجرایی" با درخواست کتبی متقاضیان ۳۶ ساعت در هفته با دریافت حقوق و مزایای ۴۴ ساعت تعیین می‌شود.

آمار غیرواقعی سازمان‌های بین‌المللی درباره شادی و غم

آمارهایی که سازمان‌های بین‌المللی از غم، شادی، تلخ‌کامی، شکست و پیروزی ایرانیان ارائه می‌دهند غیرواقعی، دور از منطق و اضطراب‌آور است؛ چراکه بدون حضور در محیط پژوهش (ایران) نمی‌توان به آمار دقیق دست یافت.
یک رفتارشناس در گفت‌وگو با ایلنا گفت: در حال حاضر هزار کارشناس با سوابق متعدد در زمینه موادمخدر کار می‌کنند اما هنوز نتوانسته‌اند آمار دقیقی از تعداد معتادان ارائه دهند، این در حالیست که دستیابی به آمار غمگینی و شادی مردم سخت‌تر است.

اعدام در حوزه موادمخدر بازدارنده نیست

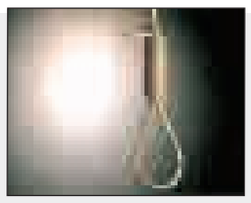

واقعیت آن است که مجازات اعدام عملاً بازدارنده نبوده و تأثیری در کاهش میزان ارتکاب جرایم موادمخدر نداشته است.
سید مهدی حجتی، وکیل دادگستری در گفت‌وگو با ایسنا گفت: قانون مبارزه با موادمخدر که به تصویب مجمع تشخیص مصلحت رسید، زمینه‌ساز اعدام افراد زیادی به اتهام ارتکاب جرایم موضوع این قانون شده است. با این حال تجربه ثابت کرده که مجازات اعدام، فاقد ویژگی بازدارندگی بوده و نقش مؤثری در کاهش میزان جرم در حوزه موادمخدر نداشته است.

۲میلیون زائر در آزاد راه همدان به کربلا تردد می‌کنند

استان همدان آماده پذیرایی از مسافران اربعین

» سمانه جهانگیری‌عرش

روزشمار محرم نشان از آن دارد که تا ۱۴ روز دیگر جهان شاهد پرده‌ای دیگر از نمایش اجتماع بزرگ عاشقان حسینی در کربلای معلی برای عزاداری اربعین شهادت سرور و سالار شهیدان خواهد بود.
مدت۳ سال است که همایش پیاده‌روی اربعین باشکوه خاصی با حضور عاشقان اهل بیت از سراسر جهان برگزار می‌شود و همچون سال‌های گذشته اما با شکوه بیشتر استان همدان، استانی که مسیر گذر قافله عاشقان حسینی و دروازه ورود به کربلا است، برنامه‌های میزبانی از زائران را تدارک دیده است.
تشکیل ستاد مردمی اربعین حسینی که با استقبال داوطلبانه مردم همدان روبه‌رو شد حرکت مثبتی بود که خوشبختانه از همدان آغاز و به عنوان یک الگوی کشوری مطرح شد.
از خبرها و گزارش مسئولان کمیته‌های اربعین حسینی پیداست که در کنار ستادهای خودجوش مردمی، با کلید خوردن ستاد اربعین استان از اواخر سال ۹۴ از چند ماه قبل جلسات و کمیته‌های مختلف هماهنگی و برنامه‌ریزی با حضور اکثر ارگان‌های استان همدان برای خدمت‌رسانی مناسب به زائران اربعین حسینی در استانداری همدان تشکیل شده است.
از مدت‌ها پیش تأکید شده است که تنها راه خروج از کشور و شرکت در مراسم اربعین حسینی در کربلای معلی، ثبت‌نام در سامانه سماح (تا ۲۴ آبان) و یا مراجعه به دفاتر مجاز زیارتی است که ۳۲ دفتر خدمات سفرهای زیارتی مجاز سازمان حج و زیارت در همدان آماده ثبت‌نام است.
تاکنون در استان همدان حدود۱۶ هزار زائر در این سامانه ثبت‌نام کرده‌اند که گفته می‌شود آغاز اعزام زائران به پیاده‌روی اربعین از ۱۱ آبان آغاز شده است.
سازمان حج و زیارت استان همدان ضمن اعزام ۸۵ خادم حسینی از تاریخ هجدهم آبان‌ماه به شهرهای نجف اشرف و کربلای معلی، درمسیر زائران نیز به خدمت‌رسانی خواهد پرداخت.

پیش‌بینی تردد ۲ میلیون زائر از همدان

تردد ۲ میلیون زائر اربعین از استان همدان خبری است که ضرورت ارائه خدمات مطلوب را گوشزد می‌کند.
خبرها حاکی از آن است که ۳۶ موکب توسط ستاد استان در ایام اربعین دایر خواهد شد که ۸ موکب در عراق شامل یک موکب در نجف و ۷ موکب در کربلا برپا می‌شود.
همچنین ۲۸ موکب در سطح استان ایجاد شده است، که ۱۸ موکب تیپ یک بوده و علاوه بر اسکان و سه وعده غذا و ارائه خدمات ۲۴ ساعته را دارند و ۱۰ موکب نیز تیپ ۲ هستند و موکب‌ها از ۲۰ آبان تا ۱۰ آذر فعال خواهند بود. موکب‌ها به‌گونه‌ای مکان‌یابی شده‌اند که هر زائری از هر ورودی وارد استان شد می‌تواند از خدمات بهره‌مند شود.
به گفته مسئولان استان مدارس، سالن‌های ورزشی و تکایا در مسیر تردد زائران آماده اسکان مسافران حسینی هستند.
فرهنگ‌سازی از طریق صداوسیما، ارائه اپلیکیشن موبایل، پیج اینستاگرام و تلگرام، سایت اطلاع‌رسانی از جمله فعالیت‌های فرهنگی اربعین در استان همدان است.
خبرهای مدیریت بحران استانداری حاکی از ان است که ۲ کمیته امدادونجات و زیرساخت‌ها در این حوزه تشکیل و خودروهای لازم نیز در مرز مهران، اماده خدمت‌رسانی شده‌اند.
همچنین تعدادی ماشین زباله، نورافکن و ماشین آتش‌نشانی در مرز مستقر خواهند شد.
با توجه به تجربه اربعین سال گذشته نقاط بحرانی شناسایی و تجهیزات امدادی در این نقاط دپو شده و یا خواهد شد
برای تقویت آنتن تلفن همراه در مسیرها رایزنی شده تا ۱۰۰ هزار خط در مرز را پاسخگو باشد.
اطلاع‌رسانی عمومی از طریق پیامک در خصوص هشدارها انجام می‌شود و صداوسیما نیز به ویژه در زمینه هشدارهای هواشناسی فعال خواهد بود.وی پاکسازی علائم جاده‌ای در تمام مسیرها برای ایمنی زائران آمادگی بیمارستان‌ها برای ارائه خدمات در شرایط اضطراری از دیگر اقدامات در راستای ایجاد آمادگی ستاد بحران استان است.

۳۲ ایستگاه مردمی با ۲۸ موکب برای خدمت به قافله عشق

مسئولان ستاد مردمی اربعین به عنوان فعال ترین ستاد استانی نیز در کنار ۲۸ موکب ۳۲ ایستگاه را در سراسر استان در ایام اربعین برای زائران اباعبدا...(ع) از نخستین ورودی در آزادراه کربلا تا آخرین روستای شهرستان اسدآباد آماده کرده‌اند.
اصل ایستگاه‌ها در شهرستان‌های فامنین و اسدآباد خواهد بود و ایستگاه‌هایی نیز در مریانج، صالح‌آباد، ملایر، نهاوند و تویسرکان فعالیت خواهند داشت.
طبق پیش‌بینی‌ها امسال ۱۰۰ هزار زائر در ایستگاه‌های صلواتی اسکان داده شوند

شهرداری و شهر آماده میزبانی

شورا و شهرداری نیز برای استقبال از زائران اربعین حسینی در آماده‌باش کامل قرار دارند و برنامه‌ریزی‌ها برای استقبال از این زائران تدوین شده است.
اخبار نشان می‌دهد، فضای شهری با نصب بنر و همچنین اطلاع‌رسانی و راهنمایی زائران برای تردد در مسیر راه کربلا مورد تأکید قرار گرفته است.
گفته می‌شود ۲ ایستگاه صلواتی توسط شهرداری همدان در ورودی و خروجی شهر دایر شده و شهرداری همدان برای استقبال از زائران راه کربلا آمادگی کامل را دارد.
ایستگاه‌های صلواتی بین‌راهی در ورودی و خروجی شهر با توزیع آب‌معدنی، خرما، آب جوش، چای و سوغات محلی همدان ازجمله کماج پیش‌بینی‌شده است.
وی گفت: این ایستگاه‌ها در مسیر ورودی شهر از جاده ملایر و جاده تهران برپا می‌شود تا پذیرای زائران اربعین و امام حسین(ع) باشد.
امسال ۵۰ اتوبوس برای جابه جایی مسافران در نظر گرفته شده است.
شهرداری همدان ۵ دستگاه کامیون‌های تخصصی حمل زباله با ۴۰ نفر نیروی انسانی در مسیر مستقر کرده است همچنین بیش از ۵۰۰ نفر نیروی انسانی و ۶۰ دستگاه ماشین‌آلات مختلف در ایام اربعین حسینی آماده ارائه خدمات لازم به زائران است

در ایام اربعین حسینی مرکز مدیریت راه‌ها باید به صورت شبانه‌روزی فعال باشد و از طریق ارتباطات تلفنی و بی‌سیم موانع موجود در راه‌ها را شناسایی کنند. گشت‌های ۲۴ ساعته راهداری، اورژانس، امداد خودرو و هلال‌احمر آمادگی لازم را برای تأمین ایمنی زائران دارند

معافیت زائران اربعین از پرداخت عوارض

معافیت زائران اربعین از پرداخت عوارض در آزادراه ساوه- همدان خبر دیگری است که راهداری و حمل‌ونقل جاده‌ای استان همدان آن را گزارش داده است.
بنا بر این گزارش در ایام اربعین حسینی مرکز مدیریت راه‌ها باید به صورت شبانه‌روزی فعال باشد و از طریق ارتباطات تلفنی و بی‌سیم موانع موجود در راه‌ها را شناسایی و در صدد رفع آن برآیند.
گشت‌های ۲۴ ساعته راهداری، اورژانس، امداد خودرو و هلال‌احمر آمادگی لازم را برای تأمین ایمنی زائران دارند.

چتر امنیتی پلیس بر سَر زائران اربعین

با توجه به حجم بالای زائران برای عزیمت به کربلای معلی بر آمادگی کامل انتظامی استان همدان برای برقراری و تأمین نظم و امنیت این ایام تأکید شده است.
در همین ارتباط فرماندهی انتظامی همدان نسبت به سوء استفاده برخی کلاهبرداران از زائران اربعین حسینی هشدار داده و به زائران توصیه کرده از ثبت نام در مؤسسات، آژانس‌ها و سایت‌های غیررسمی خودداری کنند و هرگونه موارد مشکوک را به مرکز فوریت‌های پلیس ۱۱۰ اطلاع دهند.

تمام بیمارستان‌ها تا سوم آذر آماده‌باش هستند

در حوزه بهداشت نیز تمام بیمارستان‌ها، مراکز بهداشتی- درمانی و پایگاه‌های اورژانس شهری، جاده‌ای و هوایی استان همدان از ۲۳ آبان تا سوم آذرماه در آماده‌باش بسر می‌برند.
در همین ارتباط ارائه آموزش بهداشتی به مدیران کاروان‌ها و مسئولان موکب‌ها به صورت حضوری در راستای تهیه و توزیع مواد غذایی بهداشتی از اقدامات ضروری است که علوم پزشکی به دنبال آن است.
اورژانس ۱۱۵ در تمام موکب‌ها حضور فعال خواهد داشت. همچنین و استقرار اتوبوس آمبولانس، کانکس نیز در دستور کار قرار دارد و از ظرفیت‌های سازمان بسیج جامعه پزشکی برای خدمات‌دهی به زائران اربعین بهره گرفته خواهد شد.
به گفته مسئولان بهداشتی استان ارائه خدمات در درمانگاه‌ها و داروخانه‌های در مسیر تردد زائران از جمله درمانگاه مریانج در اولویت قرار گیرد.
نظارت بر تهیه، طبخ و توزیع مواد غذایی خوراکی و آشامیدنی در موکب‌ها، آماده‌باش گروه‌های بهداشت محیط و بیماری‌ها در ایام تراکم تردد زائران و بررسی میزان دپوی دارویی از دیگر موارد مورد نظر کمیته بهداشت و درمان ستاد اربعین حسینی در استان همدان است.
پایگاه‌های اورژانس همدان نیز با تجهیز به ۸۰ دستگاه آمبولانس در جاده‌های مواصلاتی مسیر تردد زائران اربعین حسینی در استان مستقر می‌شوند.
استقرار ۱۶۰ نفر کادر درمانی اورژانس در ۱۵ موکب نیز خبری است که کمیته بهداشت اربعین آن را گزارش داده است.

خبر

فضاسازی درباره صندوق فرهنگیان با هدف بهره‌برداری سیاسی بود

فضاسازی هایی که درباره صندوق فرهنگیان داشتیم بیشتر با هدف بهره‌برداری سیاسی بوده است.
نماینده صندوق ذخیره فرهنگیان با بیان این مطلب در گفت‌وگو با مهر گفت: تمام سرمایه‌های این صندوق ۷ هزار و ۷۰۰ میلیارد تومان بود، پس چطور می‌شود ۸ هزار میلیارد تومان اختلاس صورت گرفته باشد؟
محمدرضا حیدری، اظهار کرد: صندوق ذخیره فرهنگیان در سال ۷۴ طبق قانون برنامه دوم توسعه به عنوان یک صندوق مکمل بازنشستگی برای فرهنگیان به تصویب مجلس شورای اسلامی رسیده است. این صندوق در بسیاری از کشورهای توسعه‌یافته نیز شکل گرفته و هدف از تشکیل این صندوق این بوده که بتواند نسبت به فراهم کردن امکانات مناسب برای فرهنگیان تشکیل شود و با سرمایه‌گذاری بتواند سود حاصله را در اختیار فرهنگیان قرار دهد.
وی افزود: صندوق ذخیره فرهنگیان طبق مصوبه مجلس به این صورت است که تا ۵ درصد حقوق ماهانه معلمان که داوطلبانه عضو شده‌اند به حساب صندوق واریز می‌شود. معادل این مبلغ را نیز دولت به صندوق واریز می‌کند و بعد این مبلغ را در حوزه‌های اقتصادی سرمایه‌گذاری کرده و سود حاصل از این سرمایه‌گذاری را در زمان بازنشستگی به فرهنگیان ارائه می‌دهد. البته به دلیل مشکلات مالی دولت فعلاً ۲/۱ درصد از حقوق معلمان کسر می‌شود.
نماینده صندوق ذخیره فرهنگیان استان با بیان اینکه مبلغ میانگین واریزی معلمان در ماه ۲۵ هزار تومان است، گفت: صندوق برای سرمایه‌گذاری وجوه گوناگونی دارد که یک بخش از آن در حوزه سهام شرکت‌های بورسی است و بخش دیگر آن نیز بنگاه‌های تولیدی و صنعتی است که بخشی از این بنگاه‌های تولیدی با اراده صندوق در اختیار آن قرار نگرفته است، بلکه دولت بابت مبلغی که باید معادلش را به معلمان پرداخت می‌کرده، سهام ارائه کرده است.

ازدواج دانشجویی، سالم‌ترین نوع ازدواج است

معاون پژوهشی انجمن مطالعات خانواده گفت: ازدواج دانشجویی یکی از کامل‌ترین و سالم‌ترین انوع ازدواج در کشور است.
به گزارش ایسنا، عبدالرضا کرد، با اشاره به اینکه ازدواج دانشجویی یکی از کامل‌ترین ازدواج‌ها است، اظهار کرد: ۶۵ درصد افرادی که ازدواج دانشجویی انجام می‌دهند، شغل ندارند و تقریباً ۵۵ درصد افراد نیز به خدمت سربازی نرفته‌اند، اما با این وجود اکثر این افراد از زندگی خود راضی هستند.
وی ادامه داد: شرایط لازم برای یک ازدواج موفق آمادگی روانی، آماده‌سازی خانواده، شناخت و آزمون ملاک‌ها، منطقی و واقع‌گرا بودن فرد مقابل است.
معاون پژوهشی انجمن مطالعات خانواده با تاکید بر اینکه ازدواجی که شتابزده شکل بگیرد، شتابزده نیز از بین می‌رود، تصریح کرد: مهم‌ترین مسأله در ازدواج، حریم‌سازی است که باید زوجین آن را حفظ کنند تا زندگی بهتری داشته باشند.
کرد با بیان اینکه برخی افراد به دلیل نیازهای اجتماعی و خانوادگی خود را بی‌نیاز از ازدواج می‌دانند، افزود: اگر افراد برای رسیدن به رشد، کمال، رضای خداوند و آرامش ازدواج کنند، قطعاً پایداری چنین زندگی‌هایی بیشتر خواهد بود.
وی تصریح کرد: فردی که تنها زیبایی را ملاک ازدواج قرار دهد، بدون شک مشقت زندگی او بالا خواهد بود؛ چراکه زیبایی، ملاک مهمی برای پایداری زندگی نیست و رسیدن به یک زندگی پایدار مستلزم دقت در انتخاب شریک زندگی است.

ازدواج زودهنگام و فقر از موانع تحصیل دختران

معاون امور زنان در نهاد ریاست‌جمهوری، ازدواج زودهنگام و اجباری و فقر را از دلیل بازماندگی تحصیل دختران در کشور عنوان کرد.
به گزارش تابناک، شهیندخت مولاوردی، گفت: ما به آموزش‌وپرورش از چند وجه همانند جمعیت دختران، تعداد کارکنان زن و خانواده می‌توانیم ورود پیدا کنیم.
معاون امور زنان در نهاد ریاست‌جمهوری تصریح کرد: نقش آموزش‌وپرورش به عنوان اصلی‌ترین نهاد رسمی بر کسی پوشیده نیست و امروز در مباحث توسعه، جایگاه مهمی را برای این نهاد قائل هستند. مولاوردی تصریح کرد: مهمترین مسئولیت این نهاد، تربیت نیروی انسانی شایسته و کارآمد است.

نیش و نوش

شرق: خانه «کافکا» کجاست؟
هر وقت دونستیم خونه دوست کجاست، اونوقت آدرس اینو هم پیدا می‌کنیم!!
همدان‌پیام: توانمندی همدان برای ورود به بازار افغانستان بالاست
امیدوارم بازار تریاک و مشتقات اون نباشه!!
تابناک: استقرار "اتوبوس‌های ایدز" در ۳ نقطه تهران
اونوقت قراره کیا سوار این اتوبوس بشن؟!!
ایسنا: حاشیه‌سازان آرامش کشور را از بین می‌برند
لطفا حاشیه‌سازی نکنین!!
ایرنا: تاکنون هیچ اقدام اجرایی مؤثری برای ساماندهی آسیب‌های اجتماعی انجام نشده است
خسته نباشن واقعاً!!
همدان‌پیام: سرشماری زنبورهای عسل در همدان
یعنی سرپرست زنبورها هم کد رهگیری گرفتن!
شرق: دولت سالمند و نسل جوان
بدون شرح!!
مهر: وجود بیش از ۵۰۰ نوع موادمخدر در دنیا
اینجور که معلومه موادمخدر تنوعش بیشتر از لباس خانوماست!!
ایلنا: آمار سازمان‌های بین‌المللی درباره شادی و غم ایرانیان، غیرواقعی است
آنچه عیان است چه حاجت به بیان است!
شرق: آمریکا به برجام عمل نکند آن را به موزه می‌فرستیم
پس از این به بعد آمریکا رو باید تو موزه‌ها ببینیم!!
خبرآنلاین: تولید ۳ سواری متوقف شد
قطعا پراید نیست!!!
همدان‌پیام: ۴۵ میلیون نفر برای پاس هویج خریدند!
من بازیکن پاس بودم می‌رفتم هویج فروشی می‌زدم!!
خبرآنلاین: کلاهبرداری از زنان تحصیل‌کرده به بهانه ازدواج
ازدواج همچنان سخت است!!

کنکور

لزوم حضور و پیگیری در آزمون‌های آزمایشی

آیا حضور در آزمون‌های آزمایشی برای آمادگی دانش‌آموزان در کنکور لازم است؟
در این سطور سعی می‌کنیم به سؤال فوق جواب بدهیم. از آنجایی که سبک و سطح سؤالات تستی و تشریحی متفاوت است و در مدارس اصولاً دانش‌آموزان برای امتحاناتی آماده می‌شوند که سؤالات آن به صورت تشریحی است. پس باید در جوی متفاوت در آزمون‌هایی شرکت کنند که با نوع سؤالات تستی برگزار می‌شوند. حال چه موقع باید در این آزمون‌ها شرکت کنند؟ منبع سؤالات کنکور سراسری در اکثر دروس کتاب‌های ۳ سال پایان دوره متوسطه می‌باشد. بس بهتر آن است از همان ابتدا که این مباحث را در مدرسه به صورت تشریحی فرا گرفته و آزمون می‌دهد، در کنار آن به صورت تستی مطالعه ودر آزمونی آن آموخته‌ها را بسنجد تا مباحث برای سال پایانی تل‌انبار نشود هرچند اینگونه شایع شده که دانش‌آموز در سال پایانی کنکور محسوب می‌شود و باید به تست زدن پرداخته و آزمون آزمایشی شرکت کند ولی توصیه می‌شود از سال‌های ابتدایی متوسطه دوم شروع به تست زدن نموده و در آزمون‌هایی خود را بیازماید. در مقاله بعد به ویژگی‌های آزمون مناسب برای کنکور می‌پردازیم.
مهردا ماهر

کشف ۲۵ قلم داروی غیرمجاز دامی در اسدآباد

در بازرسی‌های اخیر ۲۵ قلم داروی تاریخ گذشته، غیرمجاز و قاچاق از داروخانه‌های شهرستان کشف و ضبط شد.رئیس اداره دامپزشکی اسدآباد با بیان اینکه مصرف دارو باید بر اساس ضوابط و اصول دامپزشکی باشد، افزود: به دلیل این که انسان در زنجیره غذایی خود از دام استفاده می‌کند مصرف داروی غیرمجاز و بی‌رویه در دام می‌تواند بهداشت و سلامت جامعه را با خطر مواجه ساخته و زیان‌های اقتصادی غیرقابل جبرانی را بر جای بگذارد.عادل بصیری در گفت‌وگو با ایرنا همچنین به پلمب ۲۴ واحد متخلف عرضه غیربهداشتی مواد خام دامی در سطح شهرستان اشاره کرد و گفت: این واحدها از ابتدای سال تاکنون مورد بازرسی قرار گرفته و به مراجع قضایی معرفی شدند.

اتصال سیم‌پیچی خودرو در نهاوند حادثه آفرید

مدیر مرکز آتش‌نشانی نهاوند از آتش‌سوزی یک دستگاه خودرو آردی در نهاوند خبر داد و گفت: اتصال سیم‌پیچی خودرو در نهاوند حادثه آفرید. علی‌محمد زمانیان در گفت‌وگو با مهر گفت: صبح جمعه یک دستگاه سواری آردی در شهرک طالقانی نهاوند دچار حریق شد که عوامل آتش‌نشانی سریعاً به محل اعزام شدند. وی ادامه داد: این حادثه که در پارکینگ یک واحد منزل مسکونی رخ داد به علت اتصالی در سیستم سیم پیچی این خودرو بود که خسارت جدی نداشته است.وی گفت: آتش‌سوزی فوق در پارکینگ یک واحد مسکونی رخ داده اما هیچگونه تلفات جانی نداشته است. بر اساس گفته شاهدان عینی و ساکنان این واحد مسکونی در خودرو مقادیری ذغال مشاهده شده است.ساکنین این مجتمع مسکونی ۲۱ واحدی از نبود سیستم‌های اطفای حریق در ساختمان ۷ طبقه و نبود حداقل یک کپسول آتش‌نشانی در این مجتمع گلایه کردند.

دانشگاه

تجمیع مراکز علمی کاربردی

پیشنهاد شده است که مراکز علمی کاربردی دانشگاهی تجمیع شوند که این کار منجر به ارتقای بهره‌وری می‌شود.
رئیس دانشگاه جامع علمی‌کاربردی گفت: در استان‌های بزرگ و توسعه یافته که تعداد دانشگاه‌ها بیشتر است بویژه دانشگاه‌هایی که در رشته‌های تحصیلی هم‌پوشانی دارند، توصیه می‌شود تا با یکدیگر تجمیع شوند. البته تجمیع دانشگاه‌های علمی کاربردی به معنای ادغام آنها نمی‌باشد. محمدحسین امید در گفت‌وگو با ایسنا، افزود: بسیاری از واحدهای علمی‌کاربردی در کشور، وابسته به نهادهای مختلف هستند و تجمیع آن‌ها باعث ارتقای بهره‌وری شده و هزینه‌ها را کاهش می‌دهد. محمدحسین امید اظهار کرد: اعطای مجوز تأسیس دانشگاه‌های جامع علمی‌کاربردی به دستگاه‌های دولتی منافاتی با روند خصوصی‌سازی ندارد زیرا در اساسنامه پیش‌بینی شده است که دستگاه‌های دولتی، مؤسسات عمومی و بخش خصوصی می‌توانند مجوز تأسیس دانشگاه علمی‌کاربردی را دریافت کنند.

نکته

جزئیات از کارافتادگی در قانون تأمین اجتماعی

بر اساس قانون تأمین‌اجتماعی، هر نوع بیماری منجر به کاهش قدرت کار در حد ازکارافتادگی نمی‌شود، بلکه این کاهش باید پایدار باشد؛ زیرا تأیید کاهش توانایی در کمیسیون‌های پزشکی پس از خاتمه درمان و غیرقابل علاج تشخیص داده شدن بیماری و به ثمر نرسیدن خدمات توانبخشی، انجام می‌شود.به گزارش ایلنا، بر اساس ماده ۷۰ قانون تأمین‌اجتماعی، بیمه‌شدگانی که طبق نظر پزشک معالج غیرعلاج تشخیص داده می‌شوند، پس از انجام خدمات توانبخشی و اعلام نتیجه توانبخشی یا اشتغال، چنانچه طبق نظر کمیسیون‌های پزشکی موضوع ماده ۹۱ این قانون توانایی خود را کلاً یا بعضاً از دست داده باشند، به ۳ حالت تقسیم می‌شوند.بر این اساس، هرگاه درجه کاهش قدرت کار بیمه‌شده ۶۶ درصد و بیشتر باشد، به نحوی که نتواند با اشتغال به کار سابق یا کار دیگری بیش از یک‌سوم از درآمد قبلی خود را به دست آورد، ازکارافتاده کلی شناخته می‌شود.

بهداشت

اجرای برنامه اکو برای پیشگیری از چاقی کودکان

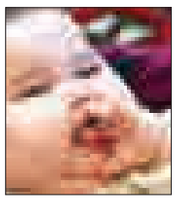

با توجه به شیوع چاقی در نوجوانان و کودکان، دفتر بهبود تغذیه جامعه اقدام به طراحی و اجرای برنامه ایران اکو (با توجه به برنامه پیشنهادی سازمان جهانی بهداشت مبنی بر پایان دادن به چاقی کودکان) کرده است.
مدیر دفتر بهبود تغذیه جامعه وزارت بهداشت گفت: مدل مداخله‌ای برنامه اکو ایران در ۶ دانشگاه علوم پزشکی کشور در حال اجراست. در این طرح راهنمای مداخلات جامعه محور پیشگیری و کنترل اضافه وزن و چاقی کودکان و نوجوانان تدوین شده است.
زهرا عبداللهی در گفت‌وگو با ایرنا افزود: این راهنما با همکاری آموزش‌وپرورش، بهزیستی، شهرداری و سایر بخش‌های مرتبط تدوین شده و به صورت پایلوت در ۶ دانشگاه علوم پزشکی اجرا می‌شود.

پیام تاریخ، تمدن و فرهنگ مادستان
The Message Of Madestan's History & Civilization & Culture
روزنامه همدان پیام
۶
یکشنبه ● ۱۶ آبان‌ماه ۱۳۹۵ ● شماره ۲۷۷۳
اقتصاد
eghtesad@hamedanpayam.com

صادرات پرتقال باعث گرانی نمی‌شود

مدیرکل دفتر میوه‌های گرمسیری و نیمه گرمسیری وزارت جهادکشاورزی گفت: افزایش صادرات مرکبات عاملی برای گرانی آن نمی‌شود. همچنین با توجه به اینکه مرکبات ایرانی نسبت به نمونه‌های مشابه خارجی‌اش از کیفیت بسیار خوبی برخوردار است، توصیه می‌شود مردم این محصول را بیش از پیش مصرف کنند و در جیره غذایی دانش‌آموزان نیز قرار گیرد.
ابوالقاسم حسن‌پور افزود: بیش از ۳۰۰ هزار هکتار از باغات کشور مرکبات تولید می‌کنند که سالانه بیش از ۴/۵ تا ۴/۷ میلیون تن مرکبات در کشور تولید می‌شود که از این میزان ۲/۷ میلیون تن آن پرتقال، ۷۰۰ هزار تن نارنگی و بیش از ۵۰۰ هزار تن لیموترش به تولید می‌رسد.
وی به ایسنا گفت: سیاست بازار که سال گذشته برای افزایش صادرات سیب صورت گرفت باعث شد که صادرات این محصول چند برابر افزایش پیدا کند؛ چراکه وزارت جهادکشاورزی اعلام کرده بود که هر واردکننده‌ای بتواند سیب صادر کند، موز را با تعرفه پایین می‌تواند وارد کند در غیر این صورت تعرفه واردات این محصول مانند گذشته خواهد بود که همین سیاست سبب شد صادرات افزایش پیدا کند.
وی ادامه داد: در این راستا برای تقویت صادرات مرکبات سیاست جدیدی اعلام شد و آن اینکه وزارت جهادکشاورزی به هر تاجری که بتواند ۳ کیلوگرم پرتقال یا نارنگی صادر کند، مجوز واردات یک کیلوگرم از این محصولات را در بازه زمانی ۱۵ اردیبهشت تا نیمه شهریورماه سال آینده را خواهد داد که مطمئنیم این سیاست می‌تواند بر صادرات پرتقال و نارنگی مازاد بر مصرف اثرگذار باشد.

روستا کانون شغل؛ یا صادرکننده بی‌کار

▪ عضو هیأت علمی دانشگاه بوعلی می‌گوید: برای مشاغل روستایی مسیر هموار نشده است

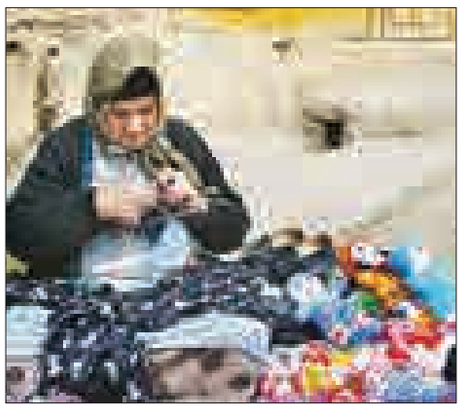

»اعظم اسلامی‌خواه

برنامه‌ریزی و تدوین راهکارهای اساسی، به منظور افزایش اشتغال در مناطق روستایی از مهمترین موضوعاتی است که باید به آن پرداخته شود تا در نتیجه اشتغال، تولید و درآمد افزایش و دستیابی به توسعه انسانی مهیا شود. بنابراین قبل از هرگونه اقدامی، شناسایی و بررسی مشاغل روستایی (زراعی و غیرزراعی) موجود و برنامه‌ریزی شغلی برای جوانان تحصیلکرده روستایی باید در اولویت کاری قرار بگیرد تا مهاجرت‌های بی‌رویه روستاییان به شهرها متوقف شود. در همین رابطه با رضا موحدی عضو هیأت علمی دانشگاه بوعلی‌سینا و کارشناس ترویج و آموزش کشاورزی گفت‌وگو کرده‌ایم.

اغلب جوانان روستایی پس از فارغ‌التحصیل شدن از دانشگاه به روستای خود برنمی‌گردند؛ چون فضای کسب‌وکار در روستاها برای تحصیلکرده‌ها مناسب نیست. چطور می‌توان برنامه‌ریزی کرد که آنها به روستای خود برگردند و به روستای خود خدمت کنند؟

در روستاها زمینه‌های مشارکت برای این جوانان وجود دارد. اما دستگاه‌هایی مانند تعاون، کار و رفاه اجتماعی، جهادکشاورزی، آموزش‌وپرورش و وزارت بهداشت که با توسعه روستاها مرتبط هستند و به نیروهایی در روستاها نیاز دارند باید برنامه‌ریزی کنند که از تحصیلکرده‌های همان روستاها برای این دستگاه‌ها جذب کنند. در این صورت نیروها بازدهی خوبی خواهند داشت؛ زیرا آنها به روستای خود و توسعه آن اهمیت بیشتری می‌دهند و با دلسوزی بیشتری برای روستای خود کار می‌کنند. اگر آموزش‌وپرورش معلم‌ها از خود روستاییان جذب کند، دهیاری‌ها هم از تحصیلکرده‌های روستای خود برای اهداف شان استفاده کنند و جهادکشاورزی نیز از این تحصیلکرده‌ها، مخصوصاً دختران تحصیلکرده برای ترویج کشاورزی به کار بگیرند، آنها هم به شهرها مهاجرت نمی‌کنند و در روستای خود می‌مانند و خدمت می‌کنند. مهاجرت جوانان به روستاها آسیب جدی به جامعه وارد می‌کند و در نهایت روستاها خلوت و یا خالی از سکنه می‌شوند.
برای این اقدامات هم ابتدا باید جوانان روستایی تحصیلکرده را شناسنامه‌دار کرد تا تعداد آنها و نوع توانمندی‌شان مشخص شود و در صورت نیاز به راحتی آنها را به کار بگیرند.

به خاطر مدرنیته شدن تغییراتی در مشاغل روستاییان ایجاد شده است به طوری که آنها به دامداری تمایل کمتری دارند و در حال حاضر اغلب آنها به کشاورزی روی آورده‌اند. این موضوع را چطور ارزیابی می‌کنید؟

کشاورزی ریسک کمتری دارد و درآمد آن ساده‌تر به دست می‌آید. اما دامداری، هم دانش تخصصی‌تری می‌خواهد و هم تلفات بیشتری دارد. دلیل دیگرش هم این است که دامداری سرمایه بیشتری می‌خواهد. دلیل سوم این است که زمین شرایطی دارد که به راحتی می‌توان آن را تغییر کاربری داد اما اگر دامداری را بخواهیم تغییر کاربری بدهیم، به لحاظ قانونی و هزینه‌های بالا برای مالکش مشکلاتی ایجاد می‌شود.

آیا مشاغل خانگی می‌توانند مانع مهاجرت‌های فصلی شوند؟

بله، مشاغل خانگی به عنوان اهرم توسعه برای جلوگیری از مهاجرت روستاییان به شهرها اهمیت بالایی دارند. مسلماً درآمدزایی با مهاجرت ارتباط مستقیم دارد و مهمترین سازمان‌ها برای فرهنگسازی، صداوسیما و جهادکشاورزی هستند که نگذارند فرهنگ سنتی و قدیمی به فراموشی سپرده شوند. آنها باید مشاغل را بیشتر معرفی کنند و دانش و آگاهی روستاییان را بالا ببرند.

روستاییان کم‌کم از مشاغل سنتی فاصله گرفته‌اند. علت آن چیست؟

مشاغل خانگی به عنوان راهکار مهم در پیشبرد مسائل روستایی به حساب می‌آید؛ چون به لحاظ ماهیت و فضا به‌گونه‌ای است که مشاغل خانگی را در روستاها بهتر، بیشتر و راحت‌تر از شهرها می‌توانیم داشته باشیم. روستاییان از نظر ارتباطات، نحوه زندگی و کسب‌وکار راحت‌ترند اما در شهرها اینطور نیست. آنها اگر بخواهند به عنوان مثال ترشی یا خیارشور درست کنند به خاطر نزدیکی به مزارع و محصولات دردسر کمتری نسبت به شهری‌ها دارند. اما به فروش رساندن محصولات آنها که اهمیت زیادی دارد یکی از چالش‌های بزرگ آنها به حساب می‌آید. روستاییان به صورت انفرادی نمی‌توانند برای محصولات خود بازاریابی کنند، اما اگر فعالیتی ایجاد شود که به نفع خودشان باشد و خودشان را در این امر دخیل کنیم، حتماً مشارکت می‌کنند. یعنی راهکار اصلی آن تعاون است و برای این موضوع دولت نقش مهمی دارد.
نکته آخر هم این است که بانک‌های کشاورزی و توسعه تعاون باید شرایط تسهیلات برای مشاغل خانگی را تسهیل کنند و در سود، مدت بازپرداخت و ضمانت‌ها بازنگری کنند تا روستاییان بتوانند از این تسهیلات استفاده کنند و به راحتی به مشاغل خانگی بپردازند.

با توجه به پیش‌بینی خشکسالی در آینده سرنوشت اقتصاد روستا چه می‌شود؟

اگر مدیریت آب را به همین شیوه ادامه دهیم، در آینده اقتصاد روستاها بهم می‌ریزد اما اگر برنامه‌ریزی دقیقی صورت بگیرد، تأثیر خشکسالی کمتر خواهد بود.
برای اینکه خشکسالی به طور کامل اقتصاد روستاها را تحت شعاع قرار ندهد، باید ۱- از روش‌های زراعی سازگار با تنش‌های خشکسالی استفاده شود. ۲- از اتلاف آب جلوگیری شود و از روش‌هایی که آب را کمتر هدر می‌دهد برای آبیاری استفاده کرد. ۳- در این حوزه باید نیروی انسانی تربیت کنیم که مرج جلوگیری از خشکسالی باشند و به صورت جدی با این موضوع مقابله کنند. ۴- دانش و آگاهی کشاورزان را بالا ببریم تا به مدیریت منابع آب کمک کنند. اما ابتدا باید مطالعه شود از کجا به کجا باید برسیم و دسته‌بندی‌ها کاملاً علمی باشند.

مدیرعامل شرکت ترکر در پیام رسانه

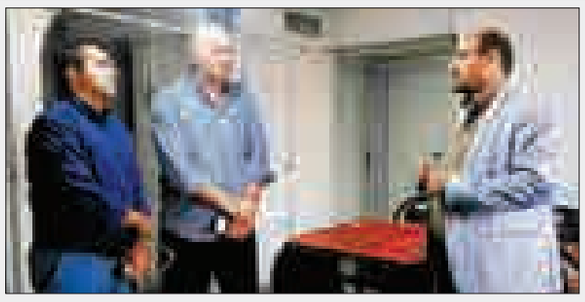

مدیرعامل شرکت ترکر میهمان ویژه چاپخانه پیام‌رسانه شد.
مدیرعامل شرکت ترکر یکی از تولیدکنندگان مواد اولیه در حوزه صنعت چاپ کشور ترکیه به دنبال مطالعه برای حضور در بازار ایران و برقراری روابط تجاری میهمان ویژه چاپخانه پیام‌رسانه بود.
تئومان سونار که به همراه انتظاری، مدیر نمایندگی فروش این شرکت در ایران به همدان آمده بود در مدت حضور خود در استان از دفتر روزنامه همدان‌پیام بازدید کرد و با روند کار مطبوعات در استان آشنا شد. وی سپس با حضور در مجتمع چاپخانه پیام‌رسانه از امکانات و توانمندی این چاپخانه بازدید کرد.
تئومان سونار در حین بازدید از پیام‌رسانه گفت: با توجه به اینکه تنها مجتمع چاپی غرب کشور است، فرصت خوبی است تا همدان یکی از قطب‌های صنعت چاپ در ایران معرفی شود. وی با استقبال از ایجاد روابط تجاری و اقتصادی با استان همدان، آمادگی شرکت خود را برای افزایش سطح تعاملات و مراودات کاری اعلام کرد.

نگاه

دورنمای تولید و بازار صادراتی

عضو هیأت نمایندگان اتاق بازرگانی ایران معتقد است تا زمانی که تولیدات ما با نگاه صادرات‌محور و درون‌زای برون‌نگر انجام نشود نمی‌توان انتظار داشت تولیداتمان در بازارهای جهانی قابل رقابت باشند.
یحیی آل‌اسحاق به ایسنا، گفت: بخش بازرگانی که مربوط به بازاریابی، الگوی تولید، نوع مصرف‌کننده و نهایتاً چرخه تولید، توزیع و صادرات است صرفاً تحت تأثیر فضای صنعتی قرار گرفته است.
وی افزود: آنچه در تولید و صنعت ما اتفاق افتاده است، تولید برای مصرف داخل و مازاد تولیدمان برای رقابت در عرصه منطقه‌ای و جهانی بوده است، باید پذیرفت که چنین چیزی شدنی نیست و باید نگاه به تولید تغییر کند.
آل‌اسحاق عنوان کرد: برای برون‌رفت از رکود و کمبود تقاضایی که در بازار داریم باید بازار صادراتی‌مان باز شود. مثلاً در صنعت کاشی‌سازی آمده‌ایم توسعه اختاپوسی انجام داده‌ایم و بدون توجه به استراتژی و توجه به شکل، شمایل و بازارهای هدف، هر فردی که درخواست تولید کاشی داشته به او مجوز داده‌ایم.
وی ادامه داد: حدود ۴۰۰ میلیون مترمربع ظرفیت تولید کاشی ماست که اوج مصرف ما ۲۰۰ میلیون تن است. در واقع ۲۰۰ میلیون متر تولید مازاد کاشی داریم؛ یعنی چنین رقمی زیربنا و کارخانه تولید کرده‌ایم اما اکنون در آستانه آسیب‌های بزرگی قرار گرفته‌اند.
آل‌اسحاق عنوان کرد: در سایر تولیداتمان هم این ذهنیت وجود دارد. تا نگاهمان بر اساس تولید صادرات‌محور و تولید درون‌زای برون‌نگر تغییر نکند شرایط تولید ما متحول نمی‌شود. تولیدکنندگان ما باید بدانند که هنوز عملاً شرایط تحریم وجود دارد و درها باز نشده است و در این شرایط نمی‌توان با قاچاق مقابله کرد.

ارز

دلار به رشد خود ادامه داد

دلار دولتی همچنان در مسیر افزایشی خود ادامه می‌دهد و تا مرز ۳ هزار و ۱۸۰ تومان پیش رفته است.
به گزارش ایسنا، در حال حاضر نرخ دلار از قیمت ۳ هزار و ۲۰ تومان ابتدایی سال تا ۱۶۰ تومان فاصله گرفته است. این در حالی است که اختلاف ۲ نرخ دلار در بازار آزاد و مرکز مبادلات ارزی با توجه به افزایش قیمتی که اخیرا در بازار غیررسمی رخ داده، به بیش از گذشته رسیده و تا ۴۵۰ تومان هم پیش رفته است.
این روند در شرایطی رقم می‌خورد که تا کمتر از چند ماه دیگر و تا قبل از اتمام سال جاری ماجرای نرخ‌های متفاوت ارز به اتمام رسیده و بانک مرکزی رسماً ارز را تک‌نرخی خواهد کرد و نرخ در بازار آزاد جریان پیدا می‌کند، به‌گونه‌ای که مرکز مبادلات ارزی به عنوان محل نرخ‌گذاری دولتی به فعالیت خود پایان می‌دهد. با این حال این به این معنا نیست که قیمت فعلی در بازار، نرخ ارز تک‌نرخی خواهد بود. بانک مرکزی هنوز موضع رسمی خود برای تعیین نرخ‌های یکسان شده اعلام نکرده است.

نوع ارز	نرخ روز(ریال)
دلار آمریکا (نرخ دولتی)	۳۱۷۹۵
دلار آمریکا	۳۶۳۰۰
پوند انگلیس	۳۹۸۰۳
یورو	۳۵۴۱۰
فرانک سوئیس	۳۲۸۳۶
کرون سوئد	۳۵۵۴
درهم امارات	۸۶۵۷
لیر ترکیه	۱۰۰۷۲
یکصد ین ژاپن	۳۰۸۳۸
هزار وون کره جنوبی	۲۷۸۳۶

خودرو

تویوتا کورولا ۵۰ ساله شد

تویوتا کمری نخستین پرفروش در آمریکا

تویوتا کورولا که یکی از پرفروش‌ترین خودروهای سواری جهان است، هفته جاری ۵۰ ساله می‌شود.
به گزارش ایسنا، از زمانی که نخستین مدل کورولا در پنجم نوامبر سال ۱۹۶۶ در ژاپن به فروش رفت تا پایان سپتامبر، حدود ۴۴.۳ میلیون کورولا شامل کورولا فیلدر و انواع دیگر این خودرو در سراسر جهان به فروش رفته‌اند.
در اواخر دهه ۱۹۵۰ که اقتصاد ژاپن در حال احیا از دوران جنگ جهانی دوم بود، خودروسازان تصمیم گرفتند خودروی ارزانی برای خانواده‌های متوسط که بیشتر آنها خودرو نداشتند، تولید کنند.
تویوتا ابتدا مدل پابلیکا را عرضه کرد که چندان مورد استقبال قرار نگرفت. در سال ۱۹۶۶، مدل ۲ درِ کورولا را با هدف تولید ۳۰ هزار دستگاه در ماه معرفی کرد، آن هم درِ شرایطی که کل تولید ماهانه این شرکت ۵۰ هزار دستگاه بود.
این خودرو به خوبی فروش رفت و ۳ سال بعد از عرضه، کورولا پرفروش‌ترین خودروی ژاپن شد و به آغاز دوران موتوریزه شدن این کشور کمک کرد.
تاتسوئو هاسیگاوا، مردی که مسئول طراحی مدل اولیه کورولا بود، در دوران جنگ هواپیما طراحی کرده بود و آیرودینامیک هواپیما را در خودروی جدید استفاده کرده بود. وی برای این خودرو یک جعبه دنده دستی ۴ سرعته طراحی کرد که در کف خودرو قرار داشت. کورولا همچنین یک موتور هزار و ۱۰۰ سی‌سی داشت که اندکی بزرگ‌تر از موتور رقیبش نیسان سانی بود.
تویوتا به سنت دیرینه خود وفادار بوده و هر بار که مدل جدیدی را از کورولا را معرفی می‌کند، فناوری‌های جدیدی را در آن عرضه می‌کند. این خودرو اکنون در یازدهمین نسل خود در ژاپن است و در ۱۳ کشور دنیا تولید شده و در بیش از ۱۵۰ کشور به فروش می‌رود.
بر اساس گزارش رویترز، کورولا پس از اینکه به مدت ۳۳ سال متوالی پرفروش‌ترین مدل ژاپن بود، در سال ۲۰۰۲ این عنوان را به هاچ بک فیت هوندا موتور واگذار کرد.
این خودرو از تویوتا آکوا و مدل هیبریدی پریوس پرفروش‌تر است؛ زیرا مصرف‌کنندگان ژاپنی خودروهایی را ترجیح می‌دهند که مصرف سوخت بهینه‌تری دارند.
با این همه چشم‌انداز کورولا در ژاپن چندان روشن نیست؛ زیرا بازار خودرو با کاهش جمعیت، کوچک‌تر می‌شود. فروش داخلی کورولا اکنون حدود یک‌چهارم اوج فروش ۴۰۰ هزار دستگاه در سال ۱۹۷۳ است. اما کورولا در آمریکا از ابتدای سال جاری میلادی تاکنون دومین خودروی سواری پرفروش پس از تویوتا کمری بوده است.

نمایشگاه

افتتاح شانزدهمین نمایشگاه بین‌المللی صنعت برق

شانزدهمین نمایشگاه بین‌المللی صنعت برق با حضور وزیر نیرو و فعالان صنعت برق کشور در محل دائمی نمایشگاه‌های بین‌المللی تهران آغاز به کار کرد.
به گزارش ایسنا، این نمایشگاه با حضور ۳۵۰ شرکت داخلی و ۲۹۵ شرکت خارجی برگزار شد که مهمترین هدف این نمایشگاه ارائه آخرین دستاوردهای علمی پژوهشی در حوزه مهندسی برق و برقراری ارتباط با شرکت‌های خارجی عنوان شده است.
شانزدهمین دوره نمایشگاه بین‌المللی صنعت برق ایران از شانزدهم آبان‌ماه در محل دائمی نمایشگاه‌های بین‌المللی تهران آغاز و به مدت ۴ روز ادامه دارد که شرکت‌های داخلی و خارجی آخرین دستاوردهای خود را در زمینه تجهیزات برق، سیم، کابل، تابلوی برق و... عرضه می‌کنند.

مدیران محترم ادارات و روابط عمومی‌های گرامی
الوو پیام...
تلفن: ۳۸۲۷۹۰۴۰ - ۰۸۱ پیامک: ۱۰۰۰۶۰۶۶
E-mail: mardomi@hamedanpayam.com
ستونی برای پاسخ به‌خواسته شهروندان است

فراخوان مناقصه عمومی

فراخوان مناقصه عمومی یک مرحله‌ای
خرید لوله پلی‌اتیلن فاضلابی کاروگیت کوپلر سر خود به همراه واشر
به قطرهای ۲۵۰، ۳۱۵ و ۴۰۰ میلیمتر به متراژ ۳۱، ۵ و ۲ کیلومتر به شماره ع/۹۵/۱۷۴
شرکت آب‌وفاضلاب استان همدان (سهامی خاص) در نظر دارد به عنوان دستگاه مناقصه‌گذار به استناد قانون برگزاری مناقصه شماره ۱۳۰۸۹۰ مورخه ۸۳/۱۱/۱۷ نسبت به خرید لوله پلی‌اتیلن فاضلابی کاروگیت کوپلر سر خود به همراه واشر به قطرهای ۲۵۰، ۳۱۵ و ۴۰۰ میلیمتر به متراژ ۳۱، ۵ و ۲ کیلومتر مطابق با مشخصات ارائه شده دراسناد مناقصه از تولیدکنندگان اقدام نماید.
لذا از کلیه تولیدکنندگان که متقاضی شرکت در مناقصه مذکور هستند دعوت می‌شود با ارائه معرفی‌نامه کتبی و فیش واریزی به مبلغ ۳۰۰/۰۰۰ ریال به حساب سپهر بانک صادرات شماره ۰۱۰۱۳۹۶۱۹۷۰۰۱ بابت خرید اسناد مناقصه در ساعت اداری مورخه ۱۳۹۵/۰۸/۱۵ لغایت ۱۳۹۵/۰۸/۲۰ به امور قراردادهای این شرکت مراجعه و اسناد مناقصه را دریافت نمایند. محل دریافت اسناد، تحویل و گشایش پیشنهادها، همدان، میدان بیمه، جنب اداره ثبت احوال، شرکت آب‌وفاضلاب استان همدان می‌باشد.
مبلغ تضمین شرکت در فرایند ارجاع کار ۶۴۷/۵۰۰/۰۰۰ ریال است که پیشنهاددهنده می‌تواند آن را طبق بند الف ماده ۵ آیین‌نامه تضمین معاملات دولتی به شماره ۱۲۳۴۰۲/ت۵۰۶۵۹ه مورخه ۱۳۹۴/۹/۲۲ ارائه نماید. به پیشنهادهای فاقد سپرده، سپرده‌های مخدوش، سپرده‌های کمتر از میزان مقرر، فاقد امضا، مشروط، چک شخصی و نظایر آن و پیشنهاداتی که بعد از انقضای مدت مقرر در فراخوان واصل شود، مطلقاً ترتیب اثر داده نخواهد شد. مدت اعتبار پیشنهادها ۳ ماه است.
شرکت‌کنندگان تا پایان وقت اداری مورخه ۹۵/۹/۱ مهلت دارند اسناد مناقصه خود را تحویل دبیرخانه شرکت نمایند. پیشنهادات واصله در ساعت ۹ صبح روز سه‌شنبه مورخه ۹۵/۹/۲ در کمیسیون مناقصه بازگشایی خواهد شد.
این آگهی در پایگاه ملی مناقصات و سایت شرکت آبفا به نشانی hww.ir درج شده است.
آب یعنی زندگی

نوبت دوم
آگهی مزایده
شهرداری گیان در نظر دارد به استناد مجوز شماره ۱۴۱۱/ش/گ مورخ ۱۳۹۵/۵/۴ شورای محترم اسلامی شهر گیان از طریق برگزاری مزایده عمومی موضوع ماده ۱۳ آیین‌نامه مالی شهرداری‌ها اقدام به فروش دو قطعه زمین به متراژ ۱۷۵ و ۱۸۰ مترمربع واقع در کوچه پشت چوب بری عبدی واقع در مسکن مهر شهر گیان با شرایط زیر اقدام نماید لذا کلیه متقاضیان که تمایل به خرید دارند می‌توانند با شرایط ذیل اقدام نمایند.
۱-متقاضیان می‌تواند جهت شرکت در مزایده از تاریخ ۹۵/۸/۱۶ لغایت ۱۳۹۵/۸/۲۶، ۵ درصد قیمت پیشنهادی خود را به شماره حساب سپرده ۶۸۶۸۹۶۵۱۶ نزد بانک کشاورزی به نام شهرداری گیان واریز و با در دست داشتن قیمت پیشنهادی مکتوب و فیش واریز به دبیرخانه شهرداری تحویل و رسید دریافت نمایند.
۲-شهرداری در رد یا قبول هر یک از پیشنهادها مختار است.
۳-کلیه هزینه کارشناسی و آگهی روزنامه (مزایده) به عهده برنده می‌باشد.
۴-به درخواست‌های مخدوش، مشروط و بدون فیش واریزی سپرده ترتیب اثر داده نخواهد شد.
۵-قیمت پایه بر اساس قیمت کارشناسی شده هر ۱،۰۰۰،۰۰۰ ریال می‌باشد.
۶-به پیشنهادهای زیر قیمت پایه ترتیب اثر داده نخواهد شد.
۷-متراژ زمین ۱۸۰ و ۱۷۵ مترمربع می‌باشد.
۸-بر اساس مصوبه شورای شهر گیان ۱۰ درصد مبلغ زمین تخفیف داده می‌شود.
۹-۲۰ درصد قیمت کل زمین بر اساس قیمت پیشنهادی خریدار به صورت چک یا ضمانتنامه بانکی معتبر پذیرفته می شود.
۱۰-کمیسیون عالی معاملات شهرداری روز ۱۳۹۵/۸/۲۷ ساعت ۱۱ در محل شهرداری گیان تشکیل و به پاکت‌های واصله رسیدگی خواهد شد و نفرات اول تا سوم را مشخص و در صورت انصراف نفر اول و دوم سپرده وی طبق مفاد قانون به نفع شهرداری ضبط و با نفرات بعدی عقد قرارداد می‌شود.
هوشنگ کیانی -شهردار گیان

پیام تاریخ، تمدن و فرهنگ مادستان
The Message Of Madestan's History & Civilization & Culture
روزنامه همدان پیام
۷
یکشنبه ● ۱۶ آبان‌ماه ۱۳۹۵ ● شماره ۲۷۷۳
ورزشی
varzesh@hamedanpayam.com

جباری به اسپانیا رفت

بدمینتون باز همدانی عازم رقابت‌های جهانی اسپانیا شد.
امیر جباری بهترین بازیکن ملی‌پوش بدمینتون جوانان کشورمان صبح روز گذشته همراه با کادر فنی تیم ملی تهران را به مقصد بیلبائو اسپانیا ترک کرد.
امیر جباری به همراه ثمین عابد خجسته ۲ ملی‌پوش جوان بدمینتون کشورمان هستند که جهت حضور در رقابت‌های قهرمانی جوانان جهان به کشور اسپانیا اعزام شدند.
به گزارش روابط عمومی اداره کل ورزش‌وجوانان استان همدان، تیم ۲ نفره بدمینتون جوانان کشورمان در این پیکارها را فریبا مددی به عنوان سرپرست و مرتضی ولی دروی سرمربی تیم ملی جوانان و نوجوانان بدمینتون همراهی می‌کنند.
رقابت‌های بدمینتون قهرمانی جوانان جهان در روزهای ۱۸ تا ۲۴ آبان‌ماه امسال در شهر بیلبائو اسپانیا برگزار می‌شود.
امیر جباری با ۱۷ سال سن ۹ سال در رشته بدمینتون فعالیت دارد و در ۴ سال گذشته به صورت ثابت در تیم ملی عضویت داشته است.
کاپیتان فعلی تیم ملی جوانان کشورمان از سال ۸۹ تاکنون طلای رقابت‌های بدمینتون نونهالان، نوجوانان و جوانان کشور را کسب کرده است و با وجود حضور در این رده سنی توانست در رنکینگ بزرگسالان در رده سوم قرار گیرد.
جباری در حال حاضر یکی از بهترین ورزشکاران استان همدان محسوب می‌شود و از شانس بالایی برای حضور در المپیک ۲۰۲۰ توکیو برخوردار است.

به همت دستگاه ورزش ملایر صورت می‌گیرد

بازگشایی خانه کشتی مصطفی جوکار ملایر

» رؤیا روستایی

تعطیلی خانه کشتی مصطفی‌جوکار که روزی پایگاه کشتی ملایر محسوب می‌شد از مشکلات کشتی این شهرستان و حتی کشتی استان همدان بوده است. این سالن که در سال ۸۸ افتتاح شد به دلایلی چون بدهی مالی، قرار گرفتن در حاشیه شهر و... مدت‌هاست که تعطیل بوده و حالا پس از گذشت حدود ۵ سال خبر از بازگشایی مجدد این سالن به گوش می‌رسد.
رئیس اداره ورزش ملایر از بازگشایی مجدد این سالن در آینده‌ای نزدیک خبر داد و گفت: یکسری تخریب‌ها در سالن انجام شده و حدود ۱۷ میلیون تومان نیز بدهی انشعابات سالن است که به دنبال رایزنی با ادارات مربوطه برای پرداخت این بدهی‌ها به صورت اقساط هستیم تا سالن دوباره راه بیفتد.
غلامحسن اکبری در گفت‌وگو با همدان‌پیام افزود: بچه‌های مناطق محروم شهر با توجه به اینکه در سختی بزرگ شده‌اند در رشته‌های انفرادی چون کشتی، وزنه‌برداری و ... که رشته‌های سختی هم هستند استعدادهای بسیار خوبی دارند و اگر خانه کشتی مصطفی‌جوکار راه بیفتد که در مناطق محروم شهر هم قرار دارد بسیار می‌تواند در پیشرفت این رشته ورزشی مؤثر باشد.
وی اظهار کرد: ما نه تنها این سالن بلکه در مجموع راه‌اندازی اماکن ورزشی غیرفعال شهرستان به ویژه در بخش‌ها از اهداف و اولویت‌های اداره ورزش ملایر است.
اکبری ادامه داد: هزینه حامل‌های انرژی سالن‌ها زیاد است و به همین دلیل ترجیح داده می‌شود از سالن‌ها بیشتر برای ورزش‌های تیمی و توپی استفاده شود تا انفرادی تا هزینه‌های سالن تأمین شود.
وی در خصوص دوری مسیر این سالن نیز تأکید کرد: در هر زمینه‌ای باید فرهنگ‌سازی انجام شود و می‌شود هماهنگی‌های لازم را انجام داد. می‌توانیم از وجود نیروهای انتظامی استفاده کرده تا در ساعت رفت‌وآمد بچه‌ها یک نیروی گشت آنجا داشته باشند و حتی می‌توان از خود بچه‌ها برای امنیت آنجا استفاده کرد.

خانه کشتی پس از بازسازی دوباره راه اندازی شد

وی تاکید کرد: در مجموع هدف ما راه‌اندازی مجدد مجموعه است و برای سایر مسائل نیز پس از راه‌اندازی برنامه داریم تا سالن رونق گرفته و فعال باشد.
اکبری ادامه داد: باید از ظرفیت مدیران ورزشی خوب شهرستان استفاده کرد، مدیران دلسوزی که به دنبال منافع شخصی نیستند، افراد توانمندی در شهرستان هستند که یکی از اهداف ما جمع کردن این افراد دلسوز ورزش شهرستان است.
وی ادامه داد: در برخی اماکن چشم به درآمد نداریم. فقط هزینه‌های اماکن پرداخت شود کافی است و بیشتر هدف استفاده مردم از این اماکن است.

امیدوار به بازگشایی سالن در آینده‌ای نزدیک

رئیس هیأت کشتی ملایر و نایب قهرمان المپیک ۲۰۰۴ آتن نیز در این زمینه اظهار کرد: رئیس جدید اداره ورزش شهرستان با لطف و عنایتی که داشتند کلید سالن را به ما تحویل دادند و امیدوار هستیم در آینده‌ای نزدیک سالن بازگشایی شود.
مسعود مصطفی‌جوکار افزود: متأسفانه سالنی که می‌توانست مسابقات بین‌المللی را در آن برگزار کرد به روزی انداخته شده که باید برای آن گریه کرد و برای بچه‌هایی که همه از قشر پایین جامعه و در عین حال بسیار مستعد هستند و متأسفانه درِ سالن را به روی آنها بستند.
وی ضمن تأکید بر اینکه سالن‌های فعلی پاسخگوی بچه‌های ما نیست، افزود: بیش از ۱۳ میلیون تومان هزینه راه‌اندازی مجدد این سالن است که قول داده‌اند که بودجه‌ای برای آن در نظر بگیرند و جا دارد از غلامحسن اکبری رئیس جدید اداره ورزش ملایر تشکر کرد که نگاه ویژه‌ای نیز به کشتی دارند و ملایر را شهری می‌بینند که کشتی ورزش اول آن و ورزش اول کل کشور است.

پیشخوان

۱

خواستگاری در زمین فوتبال

بازیکن اسلواکیایی پیش از شروع بازی از کمک داور خواستگاری کرد.
به گزارش ایسنا، گاهی اوقات در مسابقات فوتبال لحظات جالبی ثبت می‌شود. آخرین‌بار این اتفاق در اسلواکی رخ داد.
لوبومیر وایکا بازیکن نیزنا پیش از شروع دیدار برابر وتاتران در دسته پنجم لیگ این کشور از داور خط خواستگاری کرد. پترا لپاکووا که از این اتفاق متعجب بود در حضور ۴۰۰ تماشاگر به این درخواست پاسخ مثبت داد.

۲

مرگ یک هوادار، لیگ فوتبال اروگوئه را به تعویق انداخت

با کشته شدن هوادار اروگوئه‌ای توسط هولیگان‌ها، فدراسیون این کشور بازی‌های لیگ را به تعویق انداخت.
به گزارش فارس، فدراسیون فوتبال اروگوئه تصمیم گرفت هفته یازدهم لیگ یک این کشور را به خاطر مرگ هواداری که اواخر سپتامبر توسط هولیگان های ناسیونال مجروح شده بود به تعویق بیندازد. فدراسیون اروگوئه در این رابطه در توئیتر نوشت: به خاطر مرگ ناراحت‌کننده، ارنان فیورتیو جوان، AUF تصمیم گرفت تمام بازی‌های هفته یازدهم را لغو کند.
مقتول در ۲۸ سپتامبر در کنار ۲ هوادار پنیورال مورد تیراندازی قرار گرفت. یکی از زخمی‌ها تنها یک روز تحت مراقبت بود. دیگر هوادار پس از یک ماه بستری در بیمارستان بهبود یافت، اما سومین طرفدار روز گذشته در بیمارستان جان خود را از دست داد.

۳

آغاز رقابت‌های وزنه‌برداری نیروهای مسلح کشور در همدان

دبیر هیأت وزنه‌برداری نیروی هوایی کشور گفت: رقابت‌های وزنه‌برداری نیروهای مسلح کشور روز گذشته به میزبانی پایگاه شهید نوژه همدان آغاز شد. به گزارش ایرنا، ناصر کیانی افزود: در این رقابت‌ها ۶۵ وزنه‌بردار در قالب ۸ تیم از نیروهای نظامی و انتظامی کشور به مدت ۲ روز با یکدیگر رقابت دارند.
وی اضافه کرد: دومین دوره رقابت‌های وزنه‌برداری نیروهای مسلح کشور در اوزان ۶۲، ۶۹، ۷۷، ۸۵، ۹۴، ۱۰۵ و مثبت ۱۰۵ کیلوگرم به میزبانی سالن وزنه‌برداری شهید دوران پایگاه شهید نوژه همدان آغاز شده است.

یادداشت

منصور خان رفت تا ...!

منصور خان پورحیدری عمری با عزت داشت و رفتنش همه را غمگین کرد اما شاید زود رفت تا برخی جماعت متظاهر بیش از این فرصت خودنمایی نداشته باشند و عزیزانش بیش از این رنجیده خاطر نشوند.
منصور خان! ممنون که رفتی تا دیگر جماعت اهل خودنمایی بیش از این فرصت گرفتن عکس یادگاری با پیکر نیمه‌جانت را نداشته باشند.
منصور خان! ممنون که رفتی تا آن قهرمان سیاسی شده، دیگر فرصت نکند تا با پیکر نیمه‌جانت عکس یادگاری بگیرد، هرچند آنقدر بزرگ هستی که عکس یادگاری با پیکرت هم در آینده به درد رأی جمع کردن آن جماعت خواهد خورد.
منصور خان! ممنون که رفتی تا دیگر آن فوتبالیستی که برای عیادت از بیماران، با خود عکاس به بیمارستان می‌برد بیش از این برای صفحه اجتماعی‌اش و گرفتن لایک‌های بیشتر تلاش نکند.
منصور خان! ممنون که رفتی تا عده‌ای از دوستان ما لبخند زنان در کنار پیکر نیمه‌جانت بیش از این عکس یادگاری نگیرند؛ جماعتی که نمی‌دانند همیشه نباید خندید، همیشه نباید ژست گرفت و همیشه نباید نمایش داد.
منصور خان! ممنون که رفتی تا دیگر خانواده‌ات که یک چشمشان اشک است و یک چشمشان خون، بیش از این عذاب نکشند که به جای فکر کردن به سلامتی‌ات، باید پاسخ جماعتی را بدهند که برای انتشار عکس با پیکر نیمه‌جانت به دنبال اجازه گرفتن از عزیزانت هستند.
منصور خان! ممنون که رفتی تا برخی مسئولان برای نشان دادن توجه به پیشکسوتان از همدیگر سبقت نگیرند، مسئولانی که اگر واقعاً به فکر ارج نهادن به پیشکسوتان هستند، می‌توانند دست بسیاری از آنها را بگیرند که همین حالا در شرایط نامناسبی زندگی می‌کنند، کنج خانه افتاده‌اند و فراموش شده‌اند.
منصور خان! ممنون که رفتی تا عده‌ای که سال تا سال حالت را نمی‌پرسیدند، دیگر برای آمدن به بیمارستان و نشان دادن خودشان قدم رنجه نکنند.
منصور خان! ممنون که رفتی تا دیگر خانواده‌ات دغدغه منتشر شدن تصاویری که حال نامساعدت را نشان می‌دهد، نداشته باشند.
منصور خان! ممنون که رفتی تا همسر و خانواده‌ی رنج کشیده‌ات دیگر از دیدن این جماعت متظاهر زجر بیشتری نکشند، هرچند برخی دوستانت بودند که برای دلداری به خانواده‌ات نه برای عکس یادگاری به دیدنت می‌آمدند تا مرهمی کوچک باشند بر زخم بزرگ جگر گوشه‌هایت.
براستی ما مردمان چرا این طور شده‌ایم؟
چرا فرهنگمان را فراموش کرده‌ایم؟
چرا فرصت‌طلبی و خودنمایی به ما امان نمی‌دهد؟ حتی فرصت سوء استفاده از ایستادن در کنار پیکر نیمه‌جان یک پیشکسوت.
براستی ما را چه شده است؟

پورحیدری یک شخصیت ملی بود

مدیرعامل سابق باشگاه استقلال و پاس همدان گفت: من خوشحالم که دوستان نزدیک پورحیدری در زمان حیاتش از او تقدیر کردند و او را در زمان حیات فراموش نکردند.
به گزارش ایسنا، کاظم اولیایی افزود: پورحیدری یک شخصیت ملی بود و ۵۰ سال صادقانه و با تمام وجود به جوانان مملکت خدمت کرد. منصورخان تنها یک فرد مشهور نیست بلکه محبوب مردم ایران است. مرگ منصورخان ضایعه غم‌انگیزی است.
وی ادامه داد: درست است از نیروهای استقلال بود اما به عنوان نیروی ملی بیش از ۵۰ سال به جوان‌های مملکت خدمت کرد حضور مردم مقابل درِ بیمارستان مشخص است که چقدر آنها منصورخان را دوست داشتند و او واقعاً دوست‌داشتنی بود و به نظر نمی‌آید خلأ او پرشدنی باشد. امیدوارم این ضایعه را خانواده‌اش بتوانند تحمل کنند.
اولیایی در مورد خصوصیت‌های اخلاقی پورحیدری هم گفت: منصورخان در زندگی ورزشی شاید محجوب‌ترین و صبورترین نیرویی بود که هیجانات برد و باخت خیلی او را تغییر نمی‌داد. نه در باخت‌هایش آنقدر ناراحت می‌شد تا تیمش را تضعیف کند و نه در برد آنقدر مست برد می‌شد که غرق در شادی شود. او برای حریفش در زمین کاملاً احترام قائل بود.
پیشکسوت فوتبال و مدیرعامل سابق باشگاه‌های استقلال تهران و پاس همدان با بیان اینکه منصور پورحیدری تکرارشدنی نیست، خاطرنشان کرد: خدمات ارزشمند این بزرگمرد ورزش کشور هرگز از یادها نخواهد رفت و جایگاهی که او در ورزش داشت فراتر از شهرت، محبوبیت بود.
وی با تسلیت به خانواده مرحوم پورحیدری، این مصیبت را به جامعه ورزش کشور بویژه خانواده فوتبال استقلال تهران تسلیت عرض کرد.
به گزارش همدان‌پیام، منصور پورحیدری در ۲ فصل ۸۶-۸۷ و ۸۷-۸۸ و در دوران مدیرعاملی کاظم اولیایی در پاس، سرپرست و مدیرفنی این تیم بود. یک فصل بعد و بعد از چند هفته کسب نتایج ضعیف توسط علیرضا منصوریان در پاس، اولیایی و پورحیدری و منصوریان هر ۳ از پاس کوچ کرده و رفتند تا مثلث آبی حاضر در همدان جای خود را به نفراتی دیگر بدهند.

چند قاب از خاطرات منصورخان پورحیدری در همدان

عکس ها: همدان فوتبال

گفت وگو

نمی‌توان دوومیدانی را تعطیل کرد

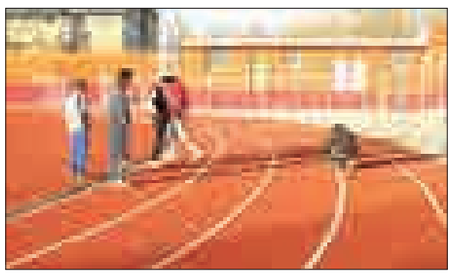

در پی اعتراض فوتبالیست‌های نهاوندی به خاطر حضور پررنگ دوومیدانی‌کاران در چمن ورزشگاه سلیمانیان و نیمه‌تعطیل شدن تمرینات فوتبال شهرستان، خبرنگار همدان‌پیام در این زمینه با سرپرست اداره ورزش پای گفت‌وگویی کوتاه نشست.

صحت دارد که چمن سلیمانیان تبدیل به کمپ دوومیدانی شده است؟

این چنین نیست. بعضی روزها بانوان دونده به خاطر شرایط خاصی که دارند در استادیوم سلیمانیان تمرین می‌کنند.

گویا با سیمان، چمن را در چند نقطه خشک کرده‌اند تا سکوی پرتاب وزنه درست شود. واقعیت دارد؟

این موضوع صحت دارد. اما این اتفاق در زمان مدیریت من رخ نداده است.

حال تنها استادیوم چمن نهاوند خراب است. چرا؟

من برای خدمت به ورزش آمده‌ام. امسال زمین را بازسازی و ترمیم خواهیم کرد. برای این استادیوم قدیمی و مشکلاتش برنامه‌های زیادی داریم.

دوومیدانی‌کاران تا چه زمان در استادیوم فعالیت خواهند کرد؟

ما نمی‌توانیم دوومیدانی بانوان را تعطیل کنیم. آنها هم حق ورزش کردن دارند. فعلاً که در حال تمرین هستند. علیمرادیان هم شرایط لازم را ندارد و مناسب تمرین بانوان نیست.

فضای رایگان برای فعالان ورزش صبحگاهی در استان

فعالان ورزش صبحگاهی می‌توانند از فضاهای ورزشی استان برای فعالیت به صورت رایگان استفاده کنند.
به گزارش روابط عمومی اداره کل ورزش‌وجوانان استان همدان، رسول منعم مدیرکل ورزش‌وجوانان استان همدان در همایش پیاده‌روی شهرستان بهار افزود: تمامی فضاهای ورزشی استان از ساعت ۶ الی ۹ صبح برای استفاده عمومی ورزشکاران صبحگاهی و همگانی رایگان است.
وی اضافه کرد: این اقدام در راستای ترویج ورزش همگانی بویژه صبحگاهی، ترغیب قشرهای مختلف مردم به فعالیت ورزشی و کمک به سلامت و تندرستی جامعه اجرایی شده است.
وی با اشاره به اینکه همدان از استان‌های فعال و رضایت بخش در توسعه ورزش‌های همگانی کشور است، افزود: هم‌اکنون ۱۵۰ ایستگاه ورزش صبحگاهی در سطح استان همدان فعال است.
منعم همدان را پیشتاز در اجرای طرح "ورزش برای همه" دانست و افزود: با فعالیت های گسترده در ورزش‌های همگانی توانسته‌ایم ۲۳ درصد از جمعیت این استان را در رشته‌های همگانی فعال کنیم.
مدیرکل ورزش‌وجوانان با قدردانی از توجه ویژه مسئولان دولت تدبیروامید در توسعه ورزش بویژه در بخش همگانی گفت: امیدواریم با اجرایی شدن مصوبه کمیسیون تلفیق برنامه ششم در ورزش بانوان، معلولان و ورزش همگانی که نشان از عنایت و توجه نمایندگان مجلس در این بخش دارد، شاهد تحول عظیم در این عرصه باشیم.
وی افزود: این مصوبه بدون تردید رشد و توسعه ورزش بانوان و ورزش همگانی و قهرمانی را به دنبال خواهد داشت.

مادران نقش کلیدی در توسعه ورزش خانواده‌ها دارند

رئیس فدراسیون ورزش‌های همگانی کشور گفت: مادران نقش کلیدی در ترویج و توسعه ورزش در بین اعضای خانواده دارند.
به گزارش ایرنا، علی مجدآرا در دهمین همایش بزرگ پیاده‌روی خانوادگی استان همدان به میزبانی شهر بهار اظهار کرد: عنصر تحرک و فعالیت ورزشی در هر خانواده‌ای مادران هستند و اهمیت این مهم موجب شد تا شعار ورزش‌های همگانی را "مادران عمود خیمه ورزش کشور هستند" نامگذاری کنیم.
وی اضافه کرد: مادران در زندگی می‌توانند سایر افراد خانواده بویژه فرزندان را به ورزش کردن تشویق کنند و زمینه‌ساز جامعه‌ای شاداب، سالم و تندرست باشند.
مجدآرا افزود: تدوین و اجرای شیوه‌های توسعه ورزشی بانوان و دختران در نظام نامه ورزشی برنامه ششم یکی از رویکردهای اصلی فدراسیون ورزش‌های همگانی است که توجه جدی به این ضرورت داریم.
وی در ادامه با اشاره به اجرای طرح ورزش همگانی دائمی در استان‌ها گفت: این طرح در راستای سلامتی پایدار و استمرار فعالیت بدنی و ورزش همگانی و به منظور ایجاد انگیزه در بین آحاد مردم در قالب ایستگاه‌های ورزشی اجرایی شده است.
وی با قدردانی از حضور گسترده مردم شهرستان بهار در همایش بزرگ پیاده‌روی خانوادگی گفت: این همایش‌ها زمینه‌ای برای تشویق مردم به ورزش و تندرستی است.

روزنامه اجتماعی، سیاسی، فرهنگی، اقتصادی

The Message Of Madestan's History & Civilization & Culture

روزنامه همدان پیام

www.HamedanPayam.com

پیام تاریخ، تمدن و فرهنگ مادستان

یکشنبه ● ۱۶ آبان‌ماه ۱۳۹۵ ● ۶ صفر ۱۴۳۸ ● ۶ نوامبر ۲۰۱۶ ● شماره ۲۷۷۳

روزنامه صبح استان

صاحب امتیاز و مدیر مسئول: نصرت ا... طاقتی احسن

سردبیر: یدا... طاقتی احسن

نشانی: همدان، ابتدای خیابان مهدیه، روبروی دبیرستان شریعتی

ساختمان پیام

صندوق پستی: ۶۶۶ - ۶۵۱۵۵

تلفن: ۳۸۲۶۴۴۳۳ (ویژه) نمابر: ۳۸۲۷۹۰۱۳

سردبیر: ۰۹۱۸۳۱۵۱۴۳۷ آگهی: ۳۸۲۶۴۴۳۳

لیتوگرافی و چاپ: پیام رسانه (۳۸۲۷۴۰۸۲ - ۰۸۱)

پایگاه اینترنتی.....www.Hamedanpayam.com

ارتباط با روزنامه.....۱۰۰۰۶۰۶۶

ارتباط با روزنامه.....info@Hamedanpayam.com

Hamedanpeyam@yahoo.com

ارتباط با مدیرمسئول.....modir@Hamedanpayam.com

ارتباط با سردبیر.....sardabir@Hamedanpayam.com

سرویس آگهی.....agahi@hamedanpayam.com

سرویس اشتراک.....eshterak@hamedanpayam.com

چاپخانه پیام رسانه.....litohoma@yahoo.com

اوقات شرعی

اذان صبح	۰۵:۱۷
طلوع خورشید	۰۶:۴۲
اذان ظهر	۱۲:۰۰
غروب خورشید	۱۷:۱۷
اذان مغرب	۱۷:۳۶
نیمه شب شرعی	۲۳:۱۸

» منبع: موسسه ژئوفیزیک تهران

آب و هوا

پیش‌بینی وضع هوا:

صاف تا کمی ابری- وزش باد

شهرستان	همدان	ملایر	تویسرکان	نهاوند	کبودراهنگ	رزن	فامنین	قهاوند	اسدآباد	بهار
▲	۲۰	۲۱	۱۹	۲۲	۲۲	۱۹	۲۱	۲۰	۲۱	--
▼	۵	۷	۹	۹	۸	۶	۸	۷	۶	--
☁	۳۵	۳۰	۴۰	۴۰	۳۵	۳۵	۴۰	۳۵	۵۰	--

حدیث:

امام علی(ع):

از هر چیز ، نُوَش را برگزین ؛ امّا از برادران ، قدیمی‌ترینشان را

غرر الحکم، ح۴۴۶۱؛ دوستی در قرآن و حدیث، ص۲۱۴

دوبیتی باباطاهر

غم و درد مو از عطار واپرس — درازی شب از بیمار واپرس

خلایق هر یکی صد بار پرسند — تو که جان و دلی یکبار واپرس

تـــازه‌ها

اجرای ۸۰ طرح تحقیقاتی در حوزه کشاورزی

دبیـــر کمیته فناوری نانوی وزارت جهادکشـــاورزی از اجرای ۸۰ طرح تحقیقاتی در خصوص کاربرد فناوری نانو درحوزه کشـــاورزی خبر داد و گفت: این تحقیقات در راســـتای اولویت‌های تعیین شده در سند راهبردی این وزارتخانه که در حال نهایی شدن است، اجرایی شده است.علی‌مراد سرافرازی در گفت‌وگو با ایسنا افزود: برای این منظور به ایجاد کمیته نانوتکنولوژی در وزارت جهادکشـــاورزی اقدام کردیم و متعاقـــب آن نیز اولویت‌هایی را در این زمینه در برنامه راهبردی دوم این وزارتخانه تدوین کردیم.وی خاطرنشان کرد: از جمله اولویت‌هایی که در برنامـــه راهبردی دوم این زمینه در نظر گرفته شـــد، تولید نانو آفت‌کش‌ها، نانو کودها و کاهش ضایعات محصولات کشاورزی بویژه بعد از برداشت است.

کشف ۷ عامل جدید سرطان‌زا

مؤسسه ملی بهداشـــت (NIH) به تازگی گزارش کرده که به غیر از سیگار و انواع خاصی از پرتوها، بیش از ۲۰۰ مواد دیگر نیز موجب بروز ســـرطان‌های بدخیم و تومور در افراد می‌شـــود که اخیراً ۷ مورد جدید نیز به این موارد اضافه شده است.

به گزارش ایســـنا ، ۵ مـــورد از این عوامل ویروس‌هایی هســـتند که یا خود به طور مســـتقیم باعث بروز ســـرطان شـــده و یا راه را برای ویروس‌های سرطان‌زا هموار می‌کنند.این پژوهش جدید نشان می‌دهد که "پیشـــگیری" می‌تواند در جلوگیری و کاهش روند ابتلا به سرطان نقـــش مهی را ایفا کند. ویروس HIV به تنهایی عاملی برای ســـرطان محسوب نمی‌شود اما می‌تواند احتمال ابتلای فرد به سرطان را ۲ برابر کرده و فرد را به لنفوم هوچکین و غیرهوچکین دچار کند.

افزایش احتمال بیماری قلبی با اضطراب

متخصصان نروژی پس از اینکه ۷ هزار نفر را در طول ۱۰ ســـال از نظر اضطراب سلامتی زیر نظر داشتند به این نتیجه رسیدند که این نوع اضطراب، احتمال بیماری‌های قلبی را افزایش می‌دهد.

به گزارش ایســـنا، تأثیر اضطراب بر افزایش احتمال بیماری‌های قلبی پدیده‌ای شناخته شده است اما متخصصان نروژی اکنون می‌گویند که اضطراب سلامتی ممکن است نسبت به اضطراب عمومی، تأثیر منفی بیشتری بر سلامت قلب داشته باشد. برخی متخصصان قلب معتقدند کسانی که دچار اضطراب سلامتی هستند، بهتر است با پزشک مشورت کنند.اضطراب ســـلامتی بنا به تعریف، اشتغال ذهنی دائم با نگرانی از یک بیماری جدی و مراجعه فوری به پزشک است، بدون اینکه علائم بیماری واقعی وجود داشته باشند.

زباله‌های پلاستیکی اقیانوس کفش می‌شوند

یکـــی از بزرگترین تولیدکننده‌هـــای کفش ورزشـــی قصد دارد پلاستیک‌های سرگردان اقیانوس را به کفش تبدیل کند.

به گزارش ایرنا، شـــرکت آدیـــداس به عنوان یکـــی از تولیدکنندگان کفش‌های ورزشی در همکاری با یک گروه حفاظت از محیط زیست بـــه نـــام Parley for the Oceans اقدام بـــه تولید کفش‌های ورزشی با استفاده از زباله‌های پلاستیکی اقیانوس کرده است.

قرار اســـت این شرکت در آینده‌ای نزدیک حدود ۷ هزار جفت کفش با اســـتفاده از پلاستیک‌های بازیافتی اقیانوس تولید کند و این پروژه را برای تولید یک میلیون جفت کفش در سال ۲۰۱۷ میلادی وسعت دهد. هدف نهایی شرکت آدیداس خارج کردن پلاستیک‌های خام از زنجیره تأمین این شرکت است.

ایران میزبان دانشمندان یک درصد برتر جهان می‌شود

رئیس همایش بین‌المللی شـــبکه جهانـــی آموزش و پژوهش‌های علمی یا یوســـرن با بیان اینکـــه در این همایش ۵ نفر مورد تقدیر قرار می‌گیرند، گفت: ایران میزبان دانشـــمندان یـــک درصدبرتر جهان در تهران خواهـــد بود.به گزارش مهر، نیما رضایـــی رئیس و دبیر علمی همایش بین‌المللی «یوسرن Usern » اظهار، داشت: این همایش برای نخستین‌بار از تاریخ ۱۸ تا ۲۰ آبان‌ماه در ساختمان مرکزی دانشگاه علوم پزشکی تهران برگزار می‌شود.وی با اشاره به محتوای همایش یوسرن اظهار داشـــت: علوم پزشکی، علوم اجتماعی، علوم کامپیوتر، فیزیک و شیمی، علوم پایه، از محتوای این همایش به شمار می‌رود که قرار است ۵ دانشمند از این حوزه‌ها معرفی شوند و از آنها تقدیر به عمل آید.

خبـر

عضویت در کانون پرورش فکری همدان ۲۷ آبان رایگان است

۲۷ آبان‌ماه جاری به مناسبت آغاز هفته کتاب، عضویت در مراکز این کانون به صورت رایگان انجام می‌شود.

مدیرکل کانون پـــرورش فکری کودکان و نوجوانان اســـتان همدان در گفت‌وگو با ایرنا با بیان اینکه طرح ثبت‌نام رایگان کودکان و نوجوانان در هفته کتاب برای نخستین‌بار در کانون پرورش فکری استان همدان انجام می‌شود افزود: تمدید عضویت اعضای کانون پرورش فکری استان نیز در ۲۷ آبان‌ماه جاری به صورت رایگان انجام می‌شود.

سید محمدرضا جوادی ادامه داد: این اقدام در راستای ترویج فرهنگ کتاب و کتابخوانی و علاقمند کردن کودکان و نوجوانان به کتابخوانی در آخرین روز هفته کتاب در ۳۹ مرکز ثابت و پســـتی کانون در سراسر استان همدان انجام می‌شود. وی تأکید کرد: هم‌اکنون بیش از ۴۰ کودک و نوجوان عضو مراکز کانون هســـتند و ۳۳ هزار جلد کتاب در مراکز کانون موجود است. جوادی برگزاری نمایشگاه کتاب در تمامی مراکز کانون در سطح استان را از دیگر برنامه‌های این نهاد در هفته کتاب امسال عنوان کرد.

گزارش

سرپرست گروه آوای فاخته می‌گوید:

موسیقی همدان همچنان در مشکلات دست و پا می‌زند

سرپرســـت گروه موســـیقی «آوای فاخته» همدان با بیان اینکه مشکلات اصلی موسیقی همـــدان همچنان به قدرت خود باقی اســـت، گفت: انتشـــار آلبوم موســـیقی در ایران نیاز به پشتیبانی مالی دارد.

«محمدرضا عباسی» آهنگساز، نوازنده و مدرس موســـیقی؛ که تاکنون آهنگ‌سازی بیش از ۱۰ نمایش را نیز برعهده داشته است در گفت‌وگو با فارس در در مورد انتشـــار آلبوم «یاد رهی» خود گفت: این آلبوم نخستین تجربه حرفه‌ای بنده در ســـطح ملی اســـت که حدود ۲ سال نوشتن و تنظیم آن و ۲ سال دیگر هم تمرین، ضبط و انتشـــار آن به طول انجامید و به دلیل اینکه از کودکی به اشعار «رهی معیری» علاقه ویژه‌ای داشتم همه تصنیف‌ها و اشعار آوازهای آلبوم از این شاعر توانا است.

وی با اشاره به مشکلات موجود در انتشار این آلبوم، اظهار کرد: انتشار آلبوم موسیقی در ایران نیاز مبرم به حامی و پشـــتیبانی مالی و معنوی دارد، تمام مخـــارج را تاکنون خودم پرداخت کرده‌ام و تاکنون هیچ ســـازمانی حمایتی برای این کار نداشته است.

وی با اشـــاره به شرایط موســـیقی در همدان گفت: بدون شـــک نسبت به سال‌های گذشته همدان پیشرفت قابل توجهی در رشد هنرمندان موسیقی داشـــته است ولی متأسفانه مشکلات اصلی موســـیقی همدان که مهمترین آنها نبود ســـالن و امکانات اســـتاندارد و مناسب برای تمرین و اجرای گروه‌هاست، همچنان به قدرت خود باقی است.

عباســـی گفت: گروه‌های فعال انگشت‌شمار همدانی با رعایت تمـــام نکات برای حیات هنر در شهر خود تلاش می‌کنند که متاسفانه هیچگونـــه بهره مالی هم از این کنســـرت‌ها نصیب آنها نمی‌شود ولی گروه‌های غیربومی با این تفکر اشتباه که از بچه‌های شهرستانی بالاتر هســـتند، کارهای ضعیفی چه از لحاظ فنی و چه از لحاظ کیفی و قابلیت کنسرت، فقط به دلیل سود مالی ارائه می‌دهند که البته جا دارد اعضای شـــورای فنی موسیقی استان با جدیت بیشـــتری این آثـــار را مورد نقد و بررسی قرار دهند.