پیام تاریخ، تمدن و فرهنگ مادستان

روزنامه همدان پیام

ولادت حضرت امام حسین(ع) و روز پاسدار گرامی باد

شنبه ● ۳ تیرماه ۱۳۹۱ ● ۳ شعبان ۱۴۳۳ ● ۲۳ ژوئن ۲۰۱۲

سال هشتم ● شماره ۱۵۲۳ ● ۱۲ صفحه + نیازمندی ● ۲۰۰ تومان

www.HamedanPayam.com

آ ۴ باشگاه احزاب اصولگرا تشکیل می‌شود

آ ۴ دولت در معرض شدیدترین تحریم‌هاست

مادستان

طرح خدمات جامع را به نتیجه می‌رسانیم

نماینده مردم همدان، فامنین و قهاوند در مراسمی با مادران شهدای هشت سال دفاع مقدس منطقه دره مرادبیگ دیدار کرد.

آ ۴

خبر

سپاه با تمام وجود در مقابل مستکبرین، فتنه‌گران و منحرفین می‌ایستد

فرمانده سپاه انصارالحسین(ع) استان همدان گفت: نامگذاری روز میلاد مصباح هدایت و سفینه نجات بنام روز پاسدار اوج عزت و افتخار پاسداران است.

آ ۱۲

خبر

امروز نمایشگاه ساختمان در همدان افتتاح می‌شود

امروز «دوازدهمین نمایشگاه تخصصی صنعت ساختمان» در محل دائمی نمایشگاه‌های بین‌المللی استان همدان افتتاح خواهد شد.

آ ۲

شبیری مرد اقتصاد و برنامه محور

همدان‌پیام: در ادامه معرفی نیروهای انسانی استان همدان به عنوان بازوان توانمند اجرایی در استان و خارج از آن باید بر این نکته تاکید داشته باشیم که در معرفی گزینه‌های مطرح و شاخص استان از بین نیروهای اجرایی، سیاسی و حتی نظارتی به دنبال معرفی این ثروت‌های استانی برای اداره امور و اجرا همچنین یادآوری حضور و تاثیر چنین افرادی در پیشرفت و آبادانی استان هستیم. پیش از این بیش از ۱۰ چهره شاخص استان -از چهره‌های مدیریتی گرفته تا نمایندگان مجلس و فرماندهان سپاه و بسیج- را که سال‌ها در استان در پست‌های مختلف خدمت می‌کردند و مدیریت‌های قوی از خود به جای گذاشته و امروز در پست‌های مختلف کشوری به فعالیت می‌پردازند، معرفی کردیم.

آ ۱۲

به بهانه سالروز تولد امام حسین(ع) پاسدار حرمت و انسانیت و روز پاسدار

سبزپوشان سروقامت

همدان‌پیام: سوم شعبان به نام روز پاسدار برگزیده شده است. روز تحقق پاسداری از اسلام، حقیقت و مکتب الهی، روز تولد بزرگ پاسداری که با خون خود و فرزندان و یارانش، اسلام و مکتب را زنده کرد؛ مکتبی که نزدیک بود با کجروی‌های تفاله جاهلیت و برنامه‌های حساب شده همراه با شعارهای کفرآمیز، کم رنگ شود. البته اراده خدای بزرگ بر آن بوده و هست که اسلام رهایی بخش و قرآن هدایتگر را جاوید نگه دارد. در این دوران سیاه بود که امام حسین علیه‌السلام، آن عصاره نبوت و یادگار ولایت، جان خود و عزیزانش را فدای عقیده خویش نمود تا در امتداد تاریخ، خون پاک او بجوشد و دین خدا را آبیاری کند.

آ ۹

امام جمعه موقت همدان:

سپاه در جمع کردن سفره فتنه‌ها نقش عظیمی دارد

▪ رئیس دادگاه‌های عمومی و انقلاب همدان: گسترش عدل در جامعه از وظایف قوه قضاییه است

آ ۱۲

میادین همدان هویت جغرافیایی مدون شهر هستند

اگر شهر هویت پیدا کند...

آ ۷

با بی‌تفاوتی مسئولان استان

باشگاه الوند همدان در معرض فروش قرار گرفت

آ ۱۱

همدان پیام گزارش می‌دهد

تاخت بی‌رقیب مسکن در بازار همدان

▪ طرح تفضیلی شهر همدان مشکل دارد

آ ۱۰

طرح فارس

همدان‌پیام گزارش می‌دهد

حقوق کارمندان کاهش یافت

حقوق کارمندان آنان را به زیر خط فقر هل می‌دهد!

آ ۶

یادداشت

هفته قوه قضائیه فرصتی برای یادآوری از سربازان عدالت

همدان‌پیام: هفته قوه قضائیه فرصت مناسبی است تا هم از تلاش‌ها و خدمات دستگاه قضایی قدردانی شود و هم مسئولان و دست‌اندرکاران این قوه گزارش‌های مبسوط از عملکرد خود در بخش‌های مختلف را در اختیار عموم قرار دهند. اهمیت و حساسیت کار دستگاه قضایی همواره بالا بوده و به جهت ارتباط و سر و کار داشتن با مسائل مهم جامعه و مردم، تصمیمات گرفته شده توسط فعالان این قوه آثار و بازتاب‌های فراوانی در سطح جامعه دارد. چنین حساسیت‌هایی در کنار انتظارات و توقعات عمومی از دستگاه قضایی کشور به ویژه در زمینه اجرای عادلانه احکام، ...

آ ۲

یادداشت

برنامه‌هایتان را یک کاسه کنید

همدان‌پیام: تابستانی دیگر از راه رسید و قبل از همه، تعطیلی مدارس شروع تعطیلات کش‌دار تابستانی را به خانواده‌ها اعلام کرد. یکی از اصلی‌ترین معضل خانواده‌های ایرانی با شروع تعطیلات تابستانی، چگونگی پر کردن اوقات فراغت فرزندان دانش‌آموز است. البته این دلیل خاصی که اغلب دانش‌آموزان نوجوان و جوان طبعاً دوست دارند، تعطیلات تابستانی مدارس را به استراحت کامل و بازی و بازیگوشی بگذرانند، مسئولیت سنگین و دغدغه آزاردهنده‌ای را متوجه پدر و مادرها و بزرگ‌ترهای خانواده می‌کند. باید توجه داشت نوجوانان و جوانان در ایام بیکاری روزهای داغ و بلند تابستان بیشتر در معرض انواع خطرها قرار دارند.

آ ۲

مجمع پیشکسوتان جهاد و شهادت با حضور وزیر همدانی

همدان‌پیام: دوازدهمین دوره مجمع پیشکسوتان جهاد و شهادت استان همدان با حضور وزیر آموزش و پرورش، خجسته نماینده مردم همدان و فامنین در مجلس شورای اسلامی، استاندار همدان، مدیرکل ارشاد استان، مدیرکل آموزش و پرورش استان همدان و برخی دیگر از مسئولان در اردوگاه فرهنگی تربیتی فجر به میزبانی کمیته امداد استان همدان و مدیران کل کمیته امداد استان‌های ایلام و کرمانشاه برگزار شد.

وزیر آموزش و پرورش در این مراسم گفت: لحظه ورود به اردوگاه وقتی عکس شهدا را گوشه گوشه اردوگاه دیدم با خودم گفتم روزی نیاید که این شهدا ما را نگاه نکنند و قبول نداشته باشند.

حمیدرضا حاجی‌بابایی در حالی که در جمع امدادگران و فعالان پیشکسوت عرصه‌های جهاد و شهادت اشک از چشم‌هایش جاری شده بود و کلامش به واسطه بغضی که در گلو داشت مکثی میان حرف‌هایش نشست و گفت: دنیای عجیبی است، انقلاب ما انقلاب دیگری است و هر روز به جلو و جلوتر می‌رود. حاجی‌بابایی این انقلاب را از جنس کوثر دانست که در حال گسترش در دنیاست و روزگاری هدف صادر کردن این انقلاب بود و امروز همه دنیا حرف از این انقلاب است.

وی اصل انقلاب را بالا بردن پرچم اهل بیت و اسلام ناب دانست که در دنیا حکمفرما شود و دایره‌المعارفی از اسلام علی(ع) و زهرا(س) را بیان کند.

وی افزود: جنگ امریکا با ما جنگ اعتقاد و عقیده و فکر است. این انقلاب به همه خانه‌ها صادر شده است و امروز همه جا حرف از انقلابی است که شهدای نظام جمهوری اسلامی به ثمر رسانیدند و امروز نیز مردم و یادگاران جنگ و جبهه‌ها از آن محافظت می‌کنند.

وزیر آموزش و پرورش ادامه یافتن مذاکرات ۱+۵ را نیاز مبرم رئیس‌جمهور امریکا عنوان کرد که اگر این مذاکرات به پایان برسد به شکست آنها منجر خواهد شد.

وی وجود قرآن، رهبری و مردم را عامل مهم پیروزی‌های صدر اسلام تاکنون دانست و افزود: تجمیع این ۳ اصل مهم در کنار یکدیگر پیامبر(ص) را فاتح دنیا کرد اما در زمان حضرت علی(ع) که دشمن تفرقه ایجاد کرد امام علی(ع) در محراب به شهادت رسید و در بهمن ۵۷ نیز این سه عامل مهم در کنار یکدیگر بودند که انقلاب به پیروزی رسید و تأکید کرد اگر می‌خواهیم شهدا از ما راضی باشند با رهبری همراه باشیم.

مدیرکل کمیته امداد استان همدان نیز این نهاد را اولین مجموعه دانست که ستاد پشتیبانی جنگ را در استان شکل داد و مأموریت ارسال کمک‌های مردمی را در ابتدای جنگ انجام می‌داد.

مهدی فضلی افزود: ۸۵۰۰ کامیون از کمک‌های مردمی برای رزمندگان در زمان جنگ به جبهه‌ها ارسال شده است. همچنین ۵ هزار نیروی متخصص، فنی و پزشک نیز به این مناطق اعزام شده است. وی افزود: در بازسازی و مرمت جزئی مناطق شهری و روستایی بمباران شده، امدادگران با حضور فعال خود توانسته‌اند به عنوان پشتیبانی کننده درخدمت رزمندگان در زمان جنگ باشند. فضلی تصریح کرد: بعد از اتمام جنگ نیز بنا به توصیه حضرت امام خمینی(ره) حمایت از محرومان و مستضعفان در صدر کارهای این نهاد قرار داشته‌است.

فضلی با اتکا به فرمایش حضرت امام خمینی(ره) مبنی بر اینکه قدر این ملت را بدانید و در خدمتگزاری به آنان به خصوص مستضعفان، محرومان و ستمدیدگان که نور چشمان و اولیا و منعم ما هستند کوشا باشید که جمهوری اسلامی ره‌آورد تلاش آنها و بقای آن نیز مرهون وجود آنهاست، اظهار داشت: طبقه محرومان از دیدگاه حضرت امام(ره) صاحبان اصلی این نظام هستند و بار سنگین انقلاب و جمهوری اسلامی نیز بر دوش همین مردم محروم و نیازمندی است که مدافع انقلاب بودند.

وی دیگر خدمات کمیته امداد را در حوزه‌های بهداشت و درمان، خودکفایی، ساخت مسکن و اشتغال‌زایی برای افراد تحت سرپرستی این نهاد عنوان کرد.

در ادامه این مراسم روایت‌گران جنگ به بیان خاطرات خود از شب‌های عملیات و روزهای دفاع مقدس پرداختند. همچنین در پایان از خانواده‌های شهدا و پیشکسوتان عرصه جهاد و کشاورزی تجلیل و قدردانی شد.

تبریک و تهنیت

فرارسیدن اعیاد پربرکت شعبانیه
و سالروز ولادت با سعادت
امام حسین(ع)
اسوه شجاعت و افتخار و روز پاسدار
و پیشاپیش سالروز ولادت فرخنده یار باوفا
حضرت ابوالفضل(ع)
علمدار کربلا و روز جانباز
و امام الساجدین
امام سجاد(ع)
بر تمامی هم‌استانی‌های عزیز
مبارک و شادباش باد

مدیریت تالارهای تلاش، چهارفصل هگمتانه، داریوش گنجنامه

آگهی‌های مزایده
شهرداری نهاوند
صفحه ٤

آگهی‌های مناقصه
اداره کل نوسازی، توسعه و تجهیز مدارس استان همدان
صفحه ۳

آگهی ارزیابی کیفی مناقصه‌گران
شرکت ملی پخش فرآورده‌های نفتی منطقه همدان
صفحه ۲

هوالباقی
برادر ارجمند جناب آقای
علی مظاهری
ریاست محترم اداره آموزش و پرورش ناحیه ۱ همدان
با نهایت تاسف و تاثر مصیبت وارده را خدمت حضرتعالی و خانواده محترمتان تسلیت عرض نموده و از درگاه باریتعالی برای آن مرحوم رحمت و مغفرت و برای شما صبر و سلامتی مسئلت داریم
روزنامه همدان پیام

توجه توجه
اولیاء گرامی و دانش‌آموزان عزیز
دبیرستان پسرانه غیر دولتی سینا
تاسیس ۱۳۸۲
در سالتحصیلی ۹۲-۹۱
از دانش‌آموزان ممتاز قبولی سال سوم راهنمایی با شرط معدل برای کلاس اول متوسطه و در سال‌های دوم و سوم و چهارم در رشته‌های ریاضی فیزیک و علوم تجربی ثبت‌نام می‌نماید.
آدرس: بین‌النهرین، پشت مسجد امام حسین(ع)، پلاک ۱۳۹
فاکس: ۸۲۶۶۶۲۹ تلفن: ۸۲۶۵۰۰۱
آدرس وب‌سایت: www.Pre-HighSina.com www.Pre-HighSina.ir
ایمیل: E-mail: info@Pre-HighSina.com

یادداشت

هفته قوه قضائیه فرصتی برای یادآوری از سربازان عدالت

همدان‌پیام: هفته قوه قضائیه فرصت مناسبی است تا هم از تلاش‌ها و خدمات دستگاه قضایی کشور قدردانی شود و هم مسئولان و دست‌اندرکاران این قوه گزارش‌های مبسوط از عملکرد خود در بخش‌های مختلف را در اختیار عموم قرار دهند.

اهمیت و حساسیت کار دستگاه قضایی همواره بالا بوده و به جهت ارتباط و سر و کار داشتن با مسائل مهم جامعه و مردم، تصمیمات گرفته شده توسط فعالان این قوه آثار و بازتاب‌های فراوانی در سطح جامعه دارد.

چنین حساسیت‌هایی در کنار انتظارات و توقعات عمومی از دستگاه قضایی کشور به ویژه در زمینه اجرای عادلانه احکام، مسئولیت‌های مسئولان و دست‌اندرکاران این قوه را بیشتر کرده است.

برنامه‌ریزی‌ها و تصمیمات قوه قضائیه به ویژه در سال‌های اخیر بیشتر در جهتی بوده تا ضمن سرعت دادن به روند رسیدگی‌ها و حل مشکلات مردم، دقت بالایی نیز در صدور احکام و رعایت موازین قانونی و شرعی صورت گیرد. با این حال انتظارات همچنان بالاست و به نظر می‌رسد با توجه به شرایط و مقتضیات زمان نیازمند تحولات بیشتری در حوزه قضایی هستیم. تحولاتی که قطعاً مورد توجه مسئولان بوده و آثار فراوانی در ارتقای کمی و کیفی امور دارد.

دستگاه قضایی کشور تاکنون پرونده‌های ریز و درشت فراوانی را مورد بررسی قرار داده است. در این میان پرونده‌های بزرگ و پرحجمی مانند فساد بزرگ مالی که بازتاب‌های رسانه‌ای آنها گسترده بوده و با سرنوشت جامعه سر و کار دارند به منزله آزمون بزرگی برای قوه قضائیه به حساب می‌آید. آزمونی که اخیراً ریاست محترم قوه قضائیه نسبت به موفقیت در آن ابراز امیدواری کرده است.

اقدامات و تلاش‌های ارزشمند دستگاه قضایی که آثار و نتایج فراوانی در کاهش جرایم و تخلفات در جامعه داشته در دو مقوله پیشگیری و از بین بردن زمینه‌های وقوع جرم و برخورد با مجرمان خود را نشان داده است و در تقویت نگاه امیدوارانه و افزایش ضریب امنیت و آرامش در جامعه که یک ضرورت همیشگی است، نقش و تأثیر بسزایی دارد.

به هر حال هفته قوه قضائیه فرصتی است تا هم از شهدای بزرگ هفتم تیر به ویژه شخصیت بزرگ، اسوه ایمان و تقوا آیتا... بهشتی تجلیل شود و هم یکبار دیگر با مرور زحمات و تلاش‌های دست‌اندرکار در قضا فرصتی برای یادآوری مسئولیت سنگین آنان و تقدیر از زحمات و خدمات حساس و صادقانشان انجام گیرد و همچنین مسئولان و دست‌اندرکاران دستگاه قضایی در این هفته به تشریح اقدامات و فعالیت‌های حوزه مسئولیت خود بپردازند.

یادداشت

برنامه‌هایتان را یک کاسه کنید

مهدی ناصرنژاد

همدان‌پیام: تابستانی دیگر از راه رسید و قبل از همه، تعطیلی مدارس شروع تعطیلات کش‌دار تابستانی را به خانواده‌ها اعلام کرد. یکی از اصلی‌ترین معضل خانواده‌های ایرانی با شروع تعطیلات تابستانی، چگونگی پر کردن اوقات فراغت فرزندان دانش‌آموز است. البته این دلیل خاصی که اغلب دانش‌آموزان نوجوان و جوان طبعاً دوست دارند، تعطیلات تابستانی مدارس را به استراحت کامل و بازی و بازیگوشی بگذرانند، مسئولیت سنگین و دغدغه آزاردهنده‌ای را متوجه پدر و مادرها و بزرگ‌ترهای خانواده می‌کند.

باید توجه داشت نوجوانان و جوانان در ایام بیکاری روزهای داغ و بلند تابستان بیشتر در معرض انواع خطرها قرار دارند و همین امر یکی از دغدغه‌های آزاردهنده خانواده‌ها را باعث شده است. یادش به خیر آن زمان‌ها که ما هم نوجوان بودیم بدون هیچ قاعده تعیین شده یا قانون نوشته شده‌ای هر صبح تابستانی را با پدر از خانه بیرون می‌زدیم و بیشترین دل‌مشغولی‌هایمان این بود که در کنار کمک به پدر برای رفت و روب مغازه و پیاده‌روی مقابل، بساط خرده‌فروشی هم دایر کنیم و با انواع خوراکی‌جات، علاوه بر این که درآمدی برای فصل جدید مدرسه پس‌انداز می‌کردیم، اسباب سرگرمی و تجربه‌اندوزی برای خویش فراهم می‌ساختیم. آن زمان‌ها اگرچه اردوهای تابستانی برای دانش‌آموزان و حتی دانشجویان برقرار می‌شد، اما کمتر خانواده‌هایی بودند که به فکر تشکیل کلاس‌های تقویتی و جبرانی و آموزشی رشته‌های هنری و فنی برای بچه‌های خود می‌افتادند. به هر حال به لحاظ شرایط خاص اجتماعی و فرهنگ شکست‌خورده، اغلب خانواده‌ها تمایل داشتند فرزندان خویش را به مشاغل موقتی وادار سازند و از سویی نیز به دلیل اینکه بسیاری از مشاغل سنتی و حرفه‌های دستی هنوز در جامعه آن روز دچار اضمحلال و فروپاشی نشده بود، برای کودکان و نوجوانان و جوان‌ها هم در روزهای تابستان به اندازه کافی مشاغل موقت هر چند کم‌درآمد وجود داشت و بدین ترتیب حرفه‌های سنتی و دستی هم بین نسل‌های دیروز و امروز رد و بدل شده و دست به دست می‌گشت و خلاصه اینکه فرهنگ شاگردی و استادی زنده بود و حرف اول را می‌زد.

امروزه و از حدود دو دهه پیش موضوع اوقات فراغت تابستانی و لزوم پر کردن و غنی کردن اوقات بیکاری نوجوان‌ها و جوان‌های دانش‌آموز در دستور کار سازمان‌های فرهنگی قرار گرفت.

خوشبختانه پایبندی سازمان‌ها و ادارات به ارزش‌های انسان‌ساز دینی و بها دادن به ارکان تعلیم و تربیت در جامعه اسلامی، خیال خانواده‌ها را نسبت به شرکت فرزندان خویش در برنامه‌های تابستانی ادارات، راحت ساخته و اغلب خانواده‌ها با اطمینان خاطر فرزندان خود را راهی کلاس‌ها و دوره‌های طرح اوقات فراغت تابستانی می‌کنند. امسال در استان همدان اعلام شد که بیش از ۲۲۰۰ اردوی آموزشی و سیاحتی با برنامه‌های غنی برای بارور ساختن استعدادهای هنری و فرهنگی نوجوان‌ها و جوان‌های استان سازمان‌دهی شده است. در خبرها آمده است که از سوی استاندار همدان نیز برای عملی شدن هر چه بهتر طرح‌های اوقات فراغت تابستانی بالغ بر یک میلیارد ریال اعتبار در اختیار کانون‌های برگزارکننده این طرح قرار گرفته است.

نکته مهم این است که با توجه به تجربه‌های بلند سازمان‌ها و ادارات در برگزاری طرح‌های تابستانی برای غنی‌سازی اوقات فراغت دانش‌آموزان از این تجربه‌های ارزشمند باید برای علمی کردن ساختار و این طرح ملی استفاده به عمل آید. باید طرح‌ها و برنامه‌ها مشخص و اجرا شده را با خروجی‌های طرح مقایسه کرده و نقاط ضعف را به محرکه‌های قوت تبدیل ساخت. یکی از آفت‌های بازدارنده در اجرای این‌گونه برنامه‌ها تک‌روی و به اصطلاح فعالیت جزیره‌ای و مستقل از سوی سازمان‌های متولی است. ممکن است برخی برنامه‌های مشخص برای طرح تابستانی اوقات فراغت توسط اداره و ارگانی صد درصد هم موفق و با خروجی قابل اعتنا اجرا شود. متأسفانه به نظر می‌آید آن اراده قوی و مسئولیت بنیادی وجود ندارد که آن برنامه موفق را برای سایر سازمان‌ها الگو قرار داده و اجرای آن را به سایر دستگاه‌های متولی تعمیم دهد. در حالی که ممکن است برخی برنامه‌های نه‌چندان موفق هم به دلیل نبود همان سامانه نظارتی و اصلاح‌گر در سال‌های آتی نیز تکرار شده و زمینه روگردانی قشرهای جوان از این‌گونه برنامه‌های تکراری و یکنواخت را فراهم سازد. اهمیت برگزاری طرح‌های غنی‌سازی اوقات فراغت نوجوان‌ها و جوان‌ها اگر نگوییم با نظام تعلیم و تربیت در بدنه آموزش و پرورش برابر است، اما چندان هم پرفاصله از آن نیست و جا دارد یک تشکل قوی و کارشناسانه از خبرگان امر تعلیم و تربیت و هنر و ادب، برنامه‌ریزی برای اوقات فراغت را به عهده گرفته و استراتژی میان‌مدت و بلندمدت تدوین سازد.

امروز نمایشگاه ساختمان در همدان افتتاح می‌شود

همدان‌پیام: امروز شنبه «دوازدهمین نمایشگاه تخصصی صنعت ساختمان»، «نهمین نمایشگاه تأسیسات و سیستم‌های سرمایشی، گرمایشی» و «هفتمین نمایشگاه تخصصی عمران و ماشین‌آلات راهسازی» در محل دائمی نمایشگاه‌های بین‌المللی استان همدان افتتاح خواهد شد.

این نمایشگاه که در فضایی بالغ بر هشت هزار مترمربع و در سه سالن الوند، هگمتانه، ابن سینا و فضای باز نمایشگاه بین‌المللی استان همدان برگزار می‌شود با هدف ایجاد فضایی رقابتی در میان صاحبان صنایع و تولیدکنندگان، علاوه بر آن که به معرفی آخرین دستاوردها و فن‌آوری‌های موجود در بازار می‌پردازد، امکان مقایسه این فن‌آوری‌ها را همزمان در اختیار عموم و متخصصان قرار می‌دهد.

در مجموع ۸۴ واحد صنعتی و تولیدی از استان‌های همدان، تهران، فارس، اصفهان، خراسان رضوی و آذربایجان شرقی و نمایندگی‌هایی از کشورهای ترکیه، آمریکا، کره و ژاپن محصولات خود را در زمینه‌های انواع پکیج و شوفاژ دیواری، ماشین‌آلات مونتاژ در و پنجره، سازه‌های فلزی، کفپوش و پارکت، دکوراسیون داخلی، روشنایی و نورپردازی، نرم‌افزار عمران و راهسازی، ماشین‌آلات راهسازی، اتوماسیون ساختمان، آبگرمکن‌های خورشیدی، آسانسور و عایق‌های ساختمانی در معرض دید عموم و نقد متخصصان قرار داده‌اند.

مدیرعامل نمایشگاه بین‌المللی استان همدان با اعلام این نکته که نمایشگاه ساختمان استان همدان یکی از بهترین نمایشگاه‌های کشور است، اظهار داشت: همدان به سبب موقعیت جغرافیایی خود توانسته است در برخی از صنایع خصوصا صنعت نمایشگاهی به رشد قابل توجهی برسد و حضور واحدهای بزرگ تجاری از سراسر کشور و روند فزاینده این حضور دلیل خوبی بر این مدعاست خصوصا این حضور را در همین نمایشگاه ساختمان به صورت بارز می‌بینیم.

محمدرضا بیاناتی در ادامه با اشاره به هدف‌گذاری نمایشگاه‌ها بر مبنای تولید ملی و حمایت از کار و سرمایه ایرانی گفت: در این نمایشگاه از کل مساحت واگذار شده، بیش از ۷۵ درصد فضا در اختیار واحدهای داخلی قرار گرفته است. «دوازدهمین نمایشگاه تخصصی صنعت ساختمان»، «نهمین نمایشگاه تأسیسات و سیستم‌های سرمایشی، گرمایشی» و «هفتمین نمایشگاه تخصصی عمران و ماشین‌آلات راهسازی» تا ۷ تیرماه همه روزه از ساعت ۱۶ تا ۲۱ و ۳۰ دقیقه پذیرای بازدیدکنندگان می‌باشد.

فرمانده سپاه انصارالحسین(ع) استان:

اساتید بسیجی مسئول انتقال تفکر و اندیشه ارزشمند است

همدان‌پیام: فرمانده سپاه انصارالحسین(ع) استان همدان گفت: اساتید بسیجی باید خط مقدم را در دنیای امروز بشناسند و نقش‌آفرینی و روشنگری در این عرصه داشته باشند که این امر یکی از رسالت‌های بزرگ بسیج اساتید است.

عبدالرضا آزادی در مراسم سالروز شهادت دکتر مصطفی چمران و روز بسیج اساتید افزود: راه شهید مصطفی‌های دیروز و امروز با حرکت علمی و جهادی باید الهام‌بخش پاسداری از اصول تغییرناپذیر نه شرقی و نه غربی باشد و فرزندان انقلاب نیز باید در این راستا حرکت کنند.

وی در ادامه به برخی ویژگی‌های دکتر چمران اشاره و اظهار کرد: وی در لبنان و شکل‌گیری حرکت محرومان و هسته‌های مقاومت در جنوب لبنان و حتی فلسطین نقش برجسته‌ای داشت و بنیانگذار حرکت جهادی و شکل‌گیری حزب‌ا... و حماس لبنان و فلسطین بود.

سردار آزادی تصریح کرد: حیات کوتاه و باکیفیت دکتر چمران درسی از تلاش، جهد و کسب علم و دانش است که در راس ویژگی دانشگاه‌ها قرار دارد، همچنین نشان از حرکت و جهاد در راه خدا آن هم در خط مقدم و با کمترین امکانات است.

وی اضافه کرد: حرکت جهادی دکتر چمران را امروز می‌توانیم در جهاد علمی، فرهنگی، معرفتی و بسیجی ادامه دهیم و اثربخشی بسیج اساتید را می‌توان این نوع حرکت را با درک درست از اوضاع کشور، حرکت کشور و انتقال آن به جامعه دانشگاهی شاهد بود.

وی عنوان کرد: آنچه به پیشرفت کشور مزیت داده و برای نظام مقدس جمهوری اسلامی ایران تبدیل به یک فرصت و نقطه برتری می‌کند، روحیه جهادی برجستگان و بسیجیان این ملت است که در کلام امام(ره) و رهبر معظم انقلاب با عنوان فرهنگ جهادی یاد می‌شود.

آزادی بیان کرد: امروزه تمام اردوگاه‌های استکبار در صدند این عزت، داشته و این فرهنگ را از ما بگیرند و ما باید با تمام وجود این سرمایه را حفظ کرده و قدرش را بدانیم.

به گزارش ایسنا، وی ادامه داد: در سالی که رهبر معظم انقلاب با عنوان عزت ملی نام‌گذاری کردند در واقع ساخت مستحکمی است که اجازه نمی‌دهد ذلت را بپذیریم که یکی از ویژگی‌های استاد بسیجی کمک به درک و شناخت بهتر این جایگاه است.

آزادی عنوان کرد: دشمن به دنبال گره زدن مسائل کوچک و بی‌ارزش با افکار عمومی است؛ به طوری که در آستانه مذاکرات هسته‌ای وضعیت اقتصادی، ارز، دلار و گرانی را گره زدند تا ذهنیتی در ملت ایجاد کنند که یکی از راهبردهای دشمن همین امر است.

وی بیان کرد: امروز استاد بسیجی علاوه بر اینکه مسئول حفظ شأن، تفکر و اندیشه ارزشمند خودش است، مسئولیت انتقال آن را بر عهده دارد.

رئیس دانشگاه بوعلی سینا نیز گفت: در راستای اسلامی شدن دانشگاه‌ها باید از اهرم کارمندان و اساتید به ویژه اساتید بسیجی برای انجام امر به معروف و نهی از منکر بهره‌مند شویم.

محمدعلی زلفی‌گل افزود: اگر ادعای بسیجی بودن داریم باید در اجرای این فریضه الهی از خود هزینه کنیم؛ چراکه یک بازوی اجرایی شدن اصول اسلامی در دانشگاه‌ها اساتید و کارمندان دانشگاه‌ها به شمار می‌آیند.

وی با بیان اینکه شغل استادی نعمتی استثنایی است که قدر این نعمت را باید اساتید بسیجی بیشتر بدانند، اظهار امیدواری کرد روز به روز بسیج اساتید از نظر تعداد و عملکرد در دانشگاه‌های استان و کشور قدرت بیشتری پیدا کند که این موضوع یکی از خواسته‌های رهبر معظم انقلاب است.

زلفی گل تصریح کرد: اگر اساتید به معنای واقعی بسیجی بوده و به بسیج و فرهنگ بسیجی اعتقاد قلبی داشته باشند، گروه مربوط به خود را آباد ساخته و منشأ تاثیرات جدی در دانشجویان خواهند بود.

وی تاکید کرد: قابل قبول نیست کسی تنها نام بسیج را یدک بکشد و در گروهش به عنوان فرد کم سواد تلقی شود که در صورت وقوع چنین امری این افراد از بسیجی بودن خود سوء استفاده کرده‌اند.

زلفی‌گل عنوان کرد: دانشجویان کارشناسی ارشد و دکترای ما باید اساتید بسیجی را در اولویت انتخاب‌های خود قرار دهند که در این صورت اساتید دین خود را به بسیج ادا کرده و به اعتبار آن افزوده‌اند، دکتر شهریاری با ویژگی‌های برجسته یک استاد بسیجی، نمونه بارزی محسوب می‌شود.

وی بیان کرد: در صورتی که میانگین مقالات و کتاب‌های انتشار یافته توسط اساتید بسیجی ما از نرم دانشگاه‌های استان بیشتر باشد، استاد بسیجی واقعی هستیم؛ در غیر این صورت ظلم کرده‌ایم.

رئیس دانشگاه بوعلی سینا خاطرنشان کرد: زمانی که اساتید نمونه کشور انتخاب می‌شوند باید درصد قابل توجهی از آنان اساتید بسیجی به علت بالا بودن شاخص‌های علمی خود نسبت به دیگر اساتید، باشند.

وی عنوان کرد: اساتید بسیجی باید از نظر ظاهر و اخلاق در نظر دانشجویان و در گروه خود به عنوان یک استاد بسیجی نمود عینی داشته باشند؛ چراکه در این صورت می‌توانند تاثیرات بسیاری در دانشگاه داشته و فضا را متحول کنند.

گفتنی است؛ در پایان مراسم نیز از هشت نفر از مسئولان حلقه‌های صالحین به عنوان افراد برگزیده تقدیر به عمل آمد، همچنین حکم مسئولیت "محمدمهدی گودرزی سروش" به عنوان مدیر برنامه‌ریزی و مالی بسیج اساتید استان اعطا شد.

معرفی رئیس عقیدتی سیاسی تیپ ۳۱۶ زرهی

همدان‌پیام: مراسم تودیع و معارفه رئیس جدید و سابق عقیدتی سیاسی تیپ ۳۱۶ زرهی همدان با حضور مسئولان و نیروهای کادر این پادگان انجام شد.

در این مراسم، معارفه حجت‌الاسلام علی محمدی، رئیس جدید با حکم ریاست اداره عقیدتی سیاسی نیروی زمینی ارتش در استان انجام شد و وی به مدت سه سال در پست جدید منصوب شد.

رئیس اداره عقیدتی سیاسی نیروی زمینی ارتش در این مراسم با آرزوی موفقیت برای رئیس قبلی و همچنین رئیس جدید، گفت: یکی از مسئولیت‌های اصلی عقیدتی سیاسی در پادگان‌ها تلاش برای رواج دادن قرآن کریم و ایجاد روحیه معنوی در بین سربازان است و در این میان برنامه‌های مسئولان می‌تواند سربازان را به قرآن و معنویت مشتاق‌تر کند.

حجت‌الاسلام محمد قاسم وفا تأکید کرد: مأموریت نیروی زمینی ارتش و تمام نیروهای نظامی بسیار مهم است. این مأموریت، صیانت از مرزهای زمینی کشور است و همگی در سال‌های اخیر تلاش‌های بسیاری برای دفاع از کشور ایران اسلامی داشته‌ایم و گذشتگان ما برای استقلال ایران اسلامی و صیانت از دین، قرآن و نوامیس مردم، جان شیرین خود را در راه خدا هدیه کردند.

وی افزود: ما باید به خوبی نسبت به موقعیت کشورمان شناخت داشته باشیم و تلاش خود را برای سربلندی هر چه بیشتر کشورمان انجام دهیم و نیروهای نظامی باید بدانند که کجا خدمت می‌کنند. ناگفته نماند، رهنمودهای مقام معظم رهبری در این مورد بسیار کارساز بوده است.

حجت‌الاسلام قاسم وفا با بیان اینکه در حال حاضر بیش از ۵۵۰ حافظ قرآن در نیروی زمینی فعالیت می‌کنند، تصریح کرد: خوشبختانه گام‌های خوبی از سوی نهادهای عقیدتی سیاسی صورت گرفته است و برنامه‌ها به خوبی در حال اجراست؛ اما ما نباید به این تعداد بسنده کنیم و این تعداد حافظ در سال‌های آینده باید چند برابر شود و این مهم این نیاز به همفکری و کمک همگی اعضا دارد که از همه شما عزیزان می‌خواهم تلاشتان را به بهترین شکل برای ارتقای فعالیت‌ها انجام دهید.

وی از حجت‌الاسلام محمد اکبری به پاس خدماتی که در دو سال ریاست در اداره عقیدتی سیاسی تیپ ۳۱۶ زرهی همدان داشت، قدردانی کرد و گفت: وی از نیروهای خالص ارتش است و سالیان متمادی است که خدمت می‌کند و امیدوارم در آینده نیز موفقیت‌هایش ادامه داشته باشد.

گفتنی است، حجت‌الاسلام علی محمدی، رئیس جدید عقیدتی سیاسی تیپ ۳۱۶ زرهی همدان سابقه ریاست این اداره را در پدافند هوایی شاهین شهر و لشکرهای ۹۲ زرهی دشت آزادگان و ۱۶ منجیل داشته است.

شنیده ها

shenide@hamedanpayam.com

۱. تبلیغات خرید و فروش حج تمتع و عمره مفرده بار دیگر اوج گرفته است. گفته می‌شود برگه‌های تبلیغاتی که در تهران چاپ و تکثیر شده در حد وسیع در مناطق پر رفت و آمد شهر همدان توزیع می‌شود. گویا برخی قصد تجارت و به دست آوردن سود بیشتر از این سفر معنوی را پیشه خود ساخته‌اند. گفتنی است موضوع قانونی بودن یا نبودن خرید و فروش فیش‌های حج عمره همواره به عنوان یک موضوع چالشی مطرح بوده است.

۲. استانداران غرب کشور با استانداران مرزی کشور عراق در کرمانشاه جلسه ۲ روزه خواهند داشت. گویا موضوع جلسه بحث گرد و غبار عربی است که سال‌هاست میهمان ناخوانده استان‌های غرب کشور شده است. گفته می‌شود امروز و فردا این جلسه برگزار می‌شود.

۳. نام علیرضا ایزدی مدیر کل فعلی سازمان میراث فرهنگی کهگیلویه و بویر احمد برای تصدی سمت مدیرکلی این سازمان در استان مطرح شده است. گویا در همایش همدانی‌های مقیم تهران، بازگشت ایزدی به زادگاهش برای تصدی مدیریت این سازمان به صالحی مرام پیشنهاد شده است. گفتنی است علیرضا ایزدی معاون سابق میراث فرهنگی استان با محبوبیت فراوانی مواجه است. گفتنی است پیش‌تر نام عیسی جعفری نماینده سابق مردم بهار و کبودراهنگ در مجلس نیز برای تصدی این سمت در استان مطرح شده بود.

۴. ششمین نشریه روزانه محلی استان بزودی منتشر خواهد شد. گفته می‌شود پس از انتشار ۵ نشریه روزانه محلی شامل همدان‌پیام و ۲ نشریه دیگر و دو نشریه روزانه محلی ضمیمه روزنامه‌های اصلی شامل ایران زمین استان همدان ضمیمه روزنامه ایران و ضمیمه روزانه همشهری در استان ششمین نشریه روزانه محلی نیز در حال برنامه‌ریزی برای انتشار است. گفتنی است پیش‌تر همدان پیام ظرفیت استان همدان را برای انتشار ۶ نشریه روزانه محلی و ۲۰ هفته‌نامه پیش‌بینی کرده بود.

خبر کوتاه

مدیر راهداری اداره کل راه و شهرسازی همدان:

عملیات ایمن‌سازی محور همدان- گنجنامه انجام شد

همدان‌پیام: مدیر راهداری اداره کل راه و شهرسازی همدان گفت: عملیات ایمن‌سازی محور همدان- گنجنامه به پایان رسید.

به گزارش روابط عمومی اداره کل راه و شهرسازی استان همدان، محمد رودباری افزود: عملیات ایمن‌سازی محور همدان- گنجنامه که از سال گذشته توسط این اداره کل شروع شده بود در نیمه خردادماه سال‌جاری به اتمام رسید. وی افزود: عملیات ایمن‌سازی این محور شامل روکش آسفالت به طول سه کیلومتر، ایجاد شیارهای لرزاننده به طول ۱۲ کیلومتر، ایجاد سرعتگاه به تعداد سه ردیف، انجام عملیات خاک‌ریزی در پرتگاه‌ها و ایجاد خطوط شطرنجی بر روی سرعتگاه‌هاست.

نوبت اول

آگهی ارزیابی کیفی مناقصه‌گران

شرکت ملی پخش فرآورده‌های نفتی منطقه همدان

در نظر دارد انجام موضوعات ذیل را در انبار نفت ایثارگران همدان و از طریق مناقصه به پیمانکار واجد شرایط واگذار نماید.

موضوع مناقصات و برآورد اولیه اجرای کار:

۱- اجرای سیستم کولینگ و فومینگ سه دستگاه مخزن ۵ میلیون لیتری سقف ثابت، با برآورد اولیه ۱۸۹۰ میلیون ریال.

۲- اجرای سیستم حفاظت کاتدیک ۵ دستگاه مخزن سقف ثابت و لوله‌های آب آتش‌نشانی، با برآورد اولیه ۱۸۰۰ میلیون ریال.

۳- ترمیم بتن محوطه بارگیری نفت‌کش‌ها، با برآورد اولیه ۱۵۰۰ میلیون ریال.

لذا از پیمانکاران واجد شرایط و دارای رتبه متناسب از معاونت برنامه‌ریزی و راهبردی ریاست جمهوری که سابقه کافی در زمینه اجرای پروژه‌های مشابه دارند دعوت به عمل می‌آید حداکثر تا تاریخ ۹۱/۴/۱۲ جهت دریافت و تا تاریخ ۹۱/۴/۱۹ جهت تکمیل و تحویل فرم‌های ارزیابی کیفی مناقصه‌گران به همراه ارائه تمامی مدارک و مستندات لازم مبنی بر صحت اظهارات مندرج در فرم‌ها به واحد خدمات فنی مهندسی این شرکت واقع در همدان، نرسیده به پلیس راه همدان- تهران، انبار نفت ایثارگران مراجعه نمایند.

متن این آگهی و فرم‌های مورد نظر بر روی سایت‌های ذیل نیز قرار گرفته است.

http://monaghese.niopdc.ir

http://iets.mporg.ir

نوبت اول: شنبه مورخه ۹۱/۴/۳
نوبت دوم: شنبه مورخه ۹۱/۴/۱۰

روابط عمومی شرکت ملی پخش فرآورده‌های نفتی- منطقه همدان

من لم یشکر المخلوق لم یشکر الخالق

برخود لازم می‌دانم از زحمات بی‌شائبه پدر و مادر عزیزم که در تمامی مراحل زندگی اعم از تحصیل و بازیگری مشوق و حامی من بودند کمال تشکر را نمایم (امیدوارم بتوانم جبران کنم)

همچنین از مدیر دبستان علامه طباطبایی سرکار خانم جلیلیان و سرکار خانم کاشانی و سایر معلمین محترمه که در راه تعلیم و تربیت زحمت می‌کشند کمال سپاسگذاری را دارم.

و در عرصه بازیگری از تمامی عوامل اجرایی علی‌الخصوص تهیه کننده محترم فیلم من غلامرضا هستم جناب آقای امیری و کارگردان محترم جناب آقای هاشم علیایی مقدم و مدیریت و روابط عمومی محترم و صدا و سیمای استان همدان کمال تشکر را دارم امیدوارم در سایه الطاف الهی همواره شاهد موفقیت‌های روز افزون این عزیزان باشم.

صحنه‌هایی از فیلم به بازیگری ستاره عباسی

ستاره عباسی بازیگر خردسال کلاس چهارم دبستان علامه طباطبایی

ملایر باید در تمام شاخص‌های توسعه بخش کشاورزی پیشتاز باشد

همدان‌پیام: معاون استاندار همدان و فرماندار ویژه ملایر گفت: این شهرستان باید در تمام شاخص‌های توسعه بخش کشاورزی در سطح استان پیشتاز باشد.

به گزارش ایرنا، حسن خیریانپور در دوازدهمین کارگروه توسعه بخش کشاورزی شهرستان ملایر افزود: در حال حاضر ملایر با یک هزار و ۴۷۹ هکتار اراضی مستعد برای واگذاری، رتبه نخست استان را به خود اختصاص داده است.

وی اظهار داشت: تاکنون دو هزار و ۳۰ هکتار از اراضی ملی شهرستان ارزیابی و استعدادیابی شده است که از این لحاظ دارای رتبه دوم در سطح استان است و از این میزان، ۲۶۲ هکتار به توسعه بخش کشاورزی واگذار شده است.

خیریانپور ادامه داد: در ۱۱ کارگروه توسعه بخش کشاورزی ملایر، ۱۱۸ طرح مصوب شد که از این تعداد، تنها ۳۶ طرح در کمیته تخصصی استان به تصویب رسیده است. وی در همین رابطه خواستار پیگیری‌های لازم برای تصویب همه‌طرح‌های مصوب، در کارگروه بخش کشاورزی شهرستان، در کمیته تخصصی استان شد و افزود: لازم است ۱۱۸ طرح تا هفته آینده با جدیت بیشتر و پیگیری‌های جهاد کشاورزی در کمیته تخصصی استان به تصویب برسد.

دیار سید جمال‌الدین آماده پذیرایی از مسافران تابستانی است

همدان‌پیام: بخشدار پیرسلمان گفت: با فرا رسیدن ایام تعطیل و ابلاغ طرح تابستانه از سوی ستاد مرکزی سفر، دیار سید جمال‌الدین نیز آماده پذیرایی از مسافران و گردشگران است.

محمدرضا شعبانی در ستاد تسهیلات سفر با بیان این که هم اکنون طرح تابستانه ۹۱ از سوی ستاد مرکزی سفرهای کشور ابلاغ شده است، اظهار داشت: طرح تابستانه ستاد تسهیلات سفر از نخستین روز تیرماه آغاز می‌شود و تا پایان شهریور ماه ادامه خواهد یافت.

به گزارش ایرنا،وی همچنین در تشریح برنامه‌های طرح تابستانه شهرستان گفت: آمارگیری، نظارت بر تأسیسات گردشگری، نظرسنجی از گردشگران، برگزاری برنامه‌های فرهنگی و هنری، اطلاع‌رسانی و راهنمایی مسافران و هماهنگی با سازمان‌ها و نهادهای مرتبط بخشی از سرفصل‌های اصلی و اجرایی این طرح به شمار می‌آید. وی با اشاره به اینکه شهرستان اسدآباد در مسیر بزرگراه کربلا قرار دارد، گفت: حجم تردد مسافران در این منطقه بیش از سایر نقاط استان است و در راستای رفاه حال مسافران و گردشگران و ارتقای رضایتمندی آنان باید تلاش مضاعفی داشته باشیم.

آموزش و پرورش نهاوند در پروژه مهر رتبه برتر استان را کسب کرد

همدان‌پیام: آموزش و پرورش شهرستان نهاوند در پروژه مهر رتبه برتر استان را کسب کرد.

معاون آموزش متوسطه آموزش و پرورش نهاوند با اعلام این خبر گفت: پروژه مهر با هدف شروع بانشاط سال تحصیلی در حالی در مهرماه سال گذشته آغاز شد که آموزش و پرورش نهاوند در اجرای این طرح، رتبه برتر استان را کسب کرد. محمدحسین دارایی اظهار داشت: هدف از اجرای این طرح استفاده از تمامی امکانات، ظرفیت‌ها و توانمندی‌ها در آموزش و پرورش و توجه مسئولان و همکاران به فرآیند تعلیم و تربیت، بازگشایی هرچه بهتر مدارس و ایجاد تحول نوین برای اجرای فرآیند تعلیم و تربیت است.

وی تصریح کرد: همچنین برای اجرای این طرح کمیته‌هایی با عنوان ساماندهی مطلوب نیروی انسانی، ساماندهی فضاهای آموزشی، انتخاب نیروهای توانمند در مدیریت‌ها و معاونت مدارس تشکیل شده است.

دارایی تأکید کرد: در سال تحصیلی پیش رو نیز شش کمیته دیگر با عنوان ساماندهی، تعمیر و تجهیز، تأیید صلاحیت، نظارت و ارزیابی برای اجرای پروژه مهر تشکیل خواهد شد.

وعده‌ها

وعده تا ۵ سال آینده ۵۰ هزار هکتار جنگل در استان کاشته می‌شود

امیرخانی مدیر کل منابع طبیعی استان (۸۶/۹/۲۴)

پیگیری محمدرضا همتی مدیر کل منابع طبیعی استان همدان گفت: ۵۰ هزار هکتار مسلماً اعتبارات بالایی را می‌طلبید که پس از بررسی به ۱۰ هزار هکتار کاهش یافت و در حال حاضر نیز هشت هزار هکتار در استان جنگل‌کاری شده است که شش هزار هکتار آن دولتی و چهار هزار و ۶۰۰ هکتار آن نیز در بخش خصوصی انجام گرفته است.

خبر

فساد اخلاقی هزینه‌های زیادی به جامعه تحمیل می‌کند

همدان‌پیام: امام جمعه نهاوند گفت: بروز فساد اخلاقی در جامعه باعث تحمیل هزینه‌های زیادی به جامعه می‌شود و برای دنیا و آخرت افراد مشکل‌ساز می‌شود.

حجت‌الاسلام عباسعلی مغیثی‌نیا در جلسه شورای آموزش و پرورش این شهرستان افزود: مصادیق فساد اخلاقی بدحجابی، فیلم‌های مبتذل، ماهواره، مشروبات الکلی و اعتیاد است و این‌گونه مفاسد در جامعه ما در حال افزایش است.

وی افزود: روایات و آموزه‌های دینی ما دلالت بر این نکته دارد که بلایای اجتماعی، امراض، تصادفات و مرگ‌های ناگهانی معلول گناهانی است که توسط انسان صورت می‌گیرد و عقوبت آن بدین شکل به انسان منعکس می‌شود.

نماینده مردم همدان، فامنین و قهاوند در دیدار با مادران شهدا:

طرح خدمات جامع را به نتیجه می‌رسانیم

عکس: دیدار خجسته با مادران شهدای دره مرادبیگ

همدان‌پیام: نماینده مردم همدان، فامنین و قهاوند در مراسمی با مادران شهدای هشت سال دفاع مقدس منطقه دره مرادبیگ دیدار کرد.

امیر خجسته در این دیداری که تجدید بیعتی دوباره با شهدا و آرمان‌های شهدا بود، شهدا را چراغ هدایت بشری دانست و گفت: خانواده شهدا اصحاب اباعبدا... هستند که باید به نحو شایسته‌ای تکریم شوند.

نماینده مردم همدان، فامنین و قهاوند افزود: هرچند از مجموعه بنیاد شهید کنار رفتم ولی هیچ‌گاه خانواده شهدا را به فراموشی نخواهم سپرد. به همین منظور در مجلس طرح جامع خدمات ایثارگران را تا رسیدن به نتیجه نهایی پیگیری خواهم کرد.

وی دعای مادران شهدا را سبب امنیت کشور دانست و گفت: اشتغال و رفاه حال خانواده شهدا، ایثارگران و جانبازان موضوعی است که باید پیگیر آن باشیم و این اولین و مهم‌ترین خواسته من از مجلس جمهوری اسلامی است.

خجسته با بیان اینکه به شدت با کسانی که حق و حقوق خانواده شهدا، ایثارگران و جانبازان را نادیده بگیرند، برخورد می‌کنم، گفت: نگذارید حرف‌های این و آن بر شما تأثیر بگذارد. مطمئن باشید پشتوانه محکم شما هستیم.

وی با تأکید بر اینکه پیروی از ولایت مهم‌ترین هدف ما در قانونگذاری است، افزود: اجازه نمی‌دهیم کسی از خط ولایت منحرف شود؛ چرا که این خط، خط اباعبدا... و اصحابش است.

نماینده مردم همدان، فامنین و قهاوند با اعلام اینکه در مجلس ۱۴۰ ایثارگر هستیم که با تمام توان طرح خدمات جامع را به نتیجه می‌رسانیم، گفت: هیچ‌گاه در بنیاد شهید از کار کردن برای شهدا خسته نشدم و امروز نیز وعده می‌دهم که کار برای شهدا در مجلس افتخار است.

وی تأکید کرد: در استان کارِ انجام نشده بسیار است و همین باعث رکود اشتغال شده است که باید با مقابله با کم‌کاری مدیران و خواستن کار از آنان در راستای اشتغال‌زایی قدم برداریم.

خجسته ادامه داد: تا فرزندان شهر ما تعیین تکلیف نشوند همچنان مواد مخدر و سایر معضلات به این استان می‌تازد؛ لذا دعوت از سرمایه‌گذاران و حمایت همه‌جانبه از آنان در دستور کار قرار خواهد گرفت.

وی گفت: باید در برابر مفسدان اقتصادی که کشور را آلوده می‌کنند برخورد شود؛ زیرا همین افراد باعث رکود کسب و کار می‌شوند.

خجسته افزود: دعای شما مادران عزیز روشنگر راه ماست. اگر امروز به این محفل آمدم به دلیل قدردانی از زحمات شما عزیزان در ایام انتخابات است که الحق نشان دادید با دعای شما همه چیز میسر می‌شود و فرزند خودتان هرچند به دلیل برخی سیاسی‌بازی‌ها رد صلاحیت و تخریب می‌شود اما دوباره به مجلس راه می‌یابد.

خجسته همچنین اعلام داشت: پروژه‌های بنیاد شهید را با پیگیری دو ساله به نتیجه رساندم؛ از جمله اینکه پروژه توانبخشی مجتمع ایثار برای خانواده شهدا، جانبازان و ایثارگران راه‌اندازی شد تا این عزیزان از آن بهره لازم را ببرند. با این عملکرد، از مدیران هم خواهم خواست که هیچ پروژه‌ای با تأخیر به مردم تحویل داده نشود.

وی از مادران شهدا خواست همچنان او را دعا کنند تا در راه خدمت به مردم موفق باشد.

در این دیدار مادران شهدا مشکلات خود را با نماینده خود در مجلس مطرح کردند که خجسته وعده پیگیری آنها را داد.

کیوسک

■ هفته‌نامه رسانه پارسی در شماره ۱۲۰ روز پنج‌شنبه خود به درج اخبار و موضوعات مختلفی پرداخته است.

اخباری از قبیل کیفی‌سازی آموزش که از اهداف سند تحول بنیادین است و وزیر آموزش و پرورش در سفر به همدان در کارگاه آموزشی تحول بنیادین این نهاد، مطرح کرد. در این هفته‌نامه آمده است: در تحول سند بنیادین بیش از ۵۰۰ محقق و اهل نظر از حوزه و دانشگاه شرکت داشته‌اند تا این مهم صورت بگیرد.

حاجی‌بابایی پشتوانه این سند را یک کتاب ۸۰۰ صفحه‌ای (حاوی قوانین سند) عنوان و آن را به عنوان نقشه‌ای برای این سند معرفی کرده است. بر اساس اجرا و عمل به این نقشه و تعریفی که در سند تحول بنیادین قید شده است ایران در سال ۱۴۰۴ رتبه نخست علمی در منطقه را به خود اختصاص خواهد داد. به همین منظور وی از گذراندن دوره‌های آموزشی برای پنج هزار معلم ابتدایی در تهران و ۱۲۰ هزار معلم دیگر نیز برای دوره‌های دوم و ششم ابتدایی خبر داده است.

در ادامه، این هفته‌نامه از تهیه جهیزیه ۵۰ دختر بی‌سرپرست توسط یک خیّر تویسرکانی خبر داده است. در توضیح این خبر مدیر کمیته امداد امام خمینی(ره) تویسرکان، نام این خیّر را چنگیز عابدی عنوان کرد که با مبلغ ۵۰۰ میلیون ریال جهیزیه ۵۰ دختر بی‌سرپرست را تأمین کرده است.

■ روزنامه جوان در ویژه روزهای پنج‌شنبه همدان به شماره ۳۹ نیز اخبار و موضوعات مختلفی را به چاپ رسانیده است.

یکی از موضوعات درج شده ویژه جوان همدان، گزارشی با موضوع «شهرداری دیگر خیابان‌ها را نفروشد» پرداخته است و با مطرح کردن مدیریت پارکینگ به عنوان یکی از مهم‌ترین ابزارهای مدیریت شهری، امکانات مختلف در پارکینگ‌ها را در کیفیت زندگی شهری و کارآیی ترافیک مؤثر و خلاف آن را نیز در بروز عواقب نامطلوب در سیستم ترافیک شهری و افزایش هزینه‌ها دخیل دانسته است.

در ادامه این گزارش آمده است: با اشاره به طرح پارکبان و تفاوت‌های آن با ساماندهی پارکینگ شهرداری همدان (که از چند سال پیش باید ساماندهی پارکینگ‌های شهر همدان را با برنامه‌ریزی منسجم و آینده‌نگر طراحی و عملی می‌کرد) علت گرایش شهرداری به اجرای این طرح را درآمد بیشتر این طرح برای شهرداری دانسته است.

نویسنده، این طرح را در چهار دیدگاه بررسی کرده است؛ از جمله نگاه درآمدی به بحث پارکینگ که مانع تفکر فنی و کارشناسی در این موضوع شده است. وی پس از شرح هر چهار دیدگاه به این موضوع نیز گریزی داشته است که در شهرهای مختلف دنیا عموماً دو نوع برخورد با پارک حاشیه‌ای صورت می‌پذیرد. در نهایت از مسئولان شهرداری خواسته است تا با کار کارشناسی و علمی و توجه نکردن به درآمدهای اندک و قطعی در صدد ایجاد توسعه‌ای پایدار در سطح شهر باشند.

دومرحله‌ای

آگهی مناقصه عمومی

اداره کل نوسازی، توسعه و تجهیز مدارس استان همدان در نظر دارد

به استناد قانون مناقصات مصوبه مورخه ۸۳/۱۱/۲۹ مجلس شورای اسلامی ایران تعدادی از پروژه‌های عمرانی را به صورت پیش‌ساخته (کانکس) با مشخصات اعلام شده و نقشه مربوطه اجرا نماید.

مشخصات مدارس یک کلاسه و ساختمان اداری پیش‌ساخته:

۱- معماری و جزییات مطابق نقشه پیوست
۲- سطوح خارجی تمامی دیوارها و سقف از ورق فرم داده شده به ضخامت حداقل ۰/۵۰ میلیمتر، رنگ سفید کوره‌ای عایق صوتی- حرارتی پلی استایرن به ضخامت حداقل ۵ سانتی‌متر و دانسیته حداقل ۱۵ کیلوگرم در متر مکعب و از نوع ضد حریق.
۳- درب و پنجره‌ها از نوع دو جداره با پروفیل UPVC و شیشه ساده
۴- پوشش نهایی داخلی سقف از ورقه‌های PVC
۵- پوشش کف از تخته‌های MDF و فرش شده با کفپوش PVC
۶- تعبیه تمامی لوازم بهداشتی مورد نیاز در سرویس‌های بهداشتی
۷- پوشش کف سرویس‌ها از سرامیک
۸- تمامی تجهیزات الکتریکی از نوع روکار و از نوع مرغوب می‌باشد.
۹- ارتفاع نصب کلید و پریزها ۱۲۰ سانتی‌متر می‌باشد.
۱۰- لوله‌کشی برق به وسیله داکت و ترانکینگ انجام می‌گیرد.
۱۱- ارتفاع نصب تابلو برق ۱۶۰ و جعبه تقسیم تلفن ۲۲۰ سانتیمتر می‌باشد.
۱۲- سیستم گرمایش کانکس با ۲ عدد هیتر با قابلیت عملکرد ۲ مرحله‌ای ۱۰۰۰ وات و ۲۰۰۰ وات فن‌دار و مجهز به ترموستات جهت کنترل دما و دارای تأییدیه استاندارد و نصب به صورت دیواری
۱۳- لوله‌کشی آب سرد به صورت روکار و از جنس لوله گالوانیزه وزن متوسط
۱۴- حفر چاه جذبی به ارتفاع حداقل ۸ متر و دو عدد کوره ۴ متری همراه کول‌گذاری مطابق نقشه‌های مربوطه
۱۵- اجرای شاسی‌کشی و پی‌سازی و اجرای بتن دور و نصب پله‌ها مطابق نقشه به عهده پیمانکار است.

شرایط شرکت در مناقصه:

۱- مبلغ تضمین در مناقصه معادل ۱۰ درصد قیمت پیشنهادی که به صورت ضمانتنامه بانکی یا واریز وجه نقد به شماره حساب ۲۱۷۳۰۶۵۶۰۷۰۰۵ نزد بانک ملی شعبه مهدیه همدان می‌باشد.
۲- مهلت دریافت اسناد مناقصه: به مدت ۱۵ روز پس از انتشار آگهی خواهد بود.
۳-آخرین مهلت ارائه پاکت‌ها: در مورخه ۹۱/۴/۲۰ تا ساعت ۱۳ خواهد بود.
۴- محل تسلیم پاکت‌ها: دبیرخانه اداره کل نوسازی مدارس استان همدان
۵- تاریخ بازگشایی پاکت‌های مناقصه روز چهارشنبه مورخه ۹۱/۴/۲۱ ساعت ۹ صبح می‌باشد.
۶- بابت خرید اسناد مناقصه مبلغ ۵۰۰۰۰ ریال به شماره حساب ۲۱۷۰۰۹۵۶۱۶۰۰۳ بانک ملی به حساب خزانه بنام اداره کل نوسازی مدارس استان همدان واریز و فیش واریزی در پاکت ب قرارداده شود.
۷- نحوه ارائه پاکت‌ها: شرکت کنندگان در مناقصه باید اسناد و پیشنهاد قیمت خود را در پاکت‌های جداگانه و لاک و مهر شده شامل: تضمین (پاکت الف) و پیشنهاد قیمت (پاکت ج) و تمامی مدارک ارزیابی در پاکت ب قرارداده شود.
۸- تمامی واجدین شرایط می‌توانند برای دریافت اسناد مناقصه به اداره نوسازی مدارس همدان واقع در سی‌متری شکریه، هجده متری توحید، کوچه دوم، واحد کپی و تکثیرات مراجعه و تا مهلت مقرر شده اسناد مناقصه را عودت دهند.

متن این مناقصه در پایگاه اینترنتی www.nosazihamedan.ir و پایگاه مناقصات کشور به نشانی http: //iets.mporg.ir قابل رویت می‌باشد.

روابط عمومی اداره کل نوسازی مدارس استان همدان

دومرحله‌ای

آگهی مناقصه عمومی

اداره کل نوسازی، توسعه و تجهیز مدارس استان همدان در نظر دارد

به استناد بند ۱ ماده ۱۹ تصویب نامه شماره ۱۳۸۹۰ مورخه ۸۳/۱۱/۲۴ ریاست جمهوری و قانون مناقصات مصوب مجلس شورای اسلامی ایران پروژه‌های ذیل را به صورت قرارداد سرجمع طبق بخشنامه ۱۰۰/۶۴۰۵ مورخه ۸۹/۲/۴ به صورت مترمربعی و فهرستی طبق فهرست بهاء ابنیه و تأسیسات برقی و مکانیکی سال ۱۳۸۸ به مناقصه عمومی بگذارد.

ردیف	عنوان پروژه	محل اجرا	زیربنا (مترمربع)	مبلغ کل برآورد (ریال)	مبلغ تضمین (ریال)
۱	احداث مدرسه ۶ کلاسه	حسام‌آباد اسدآباد	۵۶۵/۲۸	۲۴۱۱۲۹۴۷۰۰	۱۷,۰۰۰,۰۰۰
۲	احداث مدرسه ۶ کلاسه	آبرومند بهار	۵۶۵/۲۸	۲۳۹۱۹۶۳۶۲۶	۱۷,۰۰۰,۰۰۰
۳	احداث مدرسه ۶ کلاسه	بهادربیگ بهار	۵۶۵/۲۸	۲۳۹۱۹۶۳۶۲۶	۱۷,۰۰۰,۰۰۰
۴	احداث مدرسه ۶ کلاسه	واشان سامن	۵۶۵/۲۸	۲۳۹۲۳۹۱۶۲۸	۱۷,۰۰۰,۰۰۰
۵	احداث مدرسه ۶ کلاسه	کهریز سلیم خزل	۵۶۵/۲۸	۲۳۸۲۷۳۵۷۸۸	۱۷,۰۰۰,۰۰۰
۶	مقاوم‌سازی مدرسه ۱۴ معصوم	همدان	۹۵۶	۹۶۹۹۷۹۹۵۶	۱۱,۰۰۰,۰۰۰
۷	مقاوم‌سازی و احداث ساختمان الحاقی مدرسه صدوقی	ناحیه یک همدان	۹۵۸/۲۲	۱۰۲۱۰۴۰۳۱۸	۱۱,۰۰۰,۰۰۰
۸	مقاوم‌سازی و احداث ساختمان الحاقی مدرسه دستغیب	ناحیه دو همدان	۱۳۳۱/۲۱۶	۱۰۰۵۵۱۷۱۱۷۱	۱۱,۰۰۰,۰۰۰
۹	مقاوم‌سازی و احداث ساختمان الحاقی مدرسه دستغیب	ناحیه یک همدان	۱۳۰۲/۲۱۲	۱۱۴۳۸۴۸۷۵۷	۱۱,۰۰۰,۰۰۰
۱۰	تکمیل دبیرستان ۱۸ کلاسه امام خمینی (ره)	نهاوند	طبق برآورد	۳۸۰۶۱۵۵۶۷۹	۲۴,۰۰۰,۰۰۰
۱۱	احداث سلف سرویس و سالن اجتماعات	سرکان تویسرکان	طبق برآورد	۲۶۹۰۲۷۹۰۶۹	۱۸,۵۰۰,۰۰۰
۱۲	مقام‌سازی و احداث ساختمان الحاقی مدرسه حضرت مریم	ناحیه یک همدان	۴۱۰	۳۳۴۲۴۰۹۶۲	۶,۲۰۰,۰۰۰

شرایط شرکت در مناقصه

۱- مبلغ تضمین شرکت در مناقصه: مطابق مبلغ ذکر شده فوق که به صورت ضمانتنامه بانکی یا واریزی وجه نقدی به شماره حساب ۲۱۷۳۰۶۵۶۰۷۰۰۵ نزد بانک ملی شعبه مهدیه همدان می‌باشد.
۲- مهلت دریافت اسناد: به مدت ۱۵ روز پس از انتشار آگهی خواهد بود.
۳- آخرین مهلت ارائه پاکت‌ها: در مورخه ۹۱/۴/۲۰ تا ساعت ۱۳ خواهد بود.
۴- محل تسلیم پاکت‌ها: دبیرخانه اداره کل نوسازی مدارس استان همدان
۵- تاریخ بازگشایی پاکت‌های مناقصه: روز چهارشنبه مورخه ۹۱/۴/۲۱ ساعت ۹ صبح می‌باشد.
۶- بابت خرید اسناد مناقصه مبلغ ۵۰,۰۰۰ ریال به شماره حساب ۲۱۷۰۰۹۵۶۱۶۰۰۳ بانک ملی به حساب خزانه به نام اداره کل نوسازی مدارس استان همدان واریز گردد و فیش واریزی در پاکت (ب) قرار داده شود.
۷- نحوه ارائه پاکت‌ها: شرکت کنندگان در مناقصه باید اسناد و پیشنهاد قیمت خود را در پاکت‌های جداگانه و لاک و مهر شده شامل تضمین (پاکت الف) و پیشنهاد قیمت (پاکت ج) و تمامی مدارک ارزیابی شامل اساسنامه، آخرین تغییرات، رزومه کاری، فرم تعیین صلاحیت و غیره (پاکت ب) لذا شرکت‌های واجد شرایط می‌توانند جهت دریافت اسناد مناقصه به اداره کل در همدان، سی‌متری شکریه، ۱۸ متری توحید، کوچه دوم، واحد کپی و تکثیرات مراجعه و تا مهلت مقرر شده اسناد مناقصه را عودت دهند ضمناً شرکت کنندگان بایستی مشخصات خود را در پایگاه ملی اطلاع‌رسانی مناقصات کشور ثبت و رمز عبور رادریافت نمایند در غیر این صورت در صورت برنده شدن در مناقصه کارفرما مجاز به انعقاد قرار داد مربوطه با آنها نمی‌باشد و متن این مناقصه در پایگاه اینترنتی www.nosazihamedan.ir و پایگاه اطلاع‌رسانی مناقصات کشور به نشانی http: //iets.mporg.ir قابل رویت می‌باشد.

روابط عمومی اداره کل نوسازی مدارس استان همدان

ایران با هرگونه دخالت بیگانگان در سوریه مخالف است

همدان‌پیام: رئیس‌جمهوری اسلامی ایران و دبیرکل سازمان ملل متحد در ملاقاتی دوجانبه آخرین مسائل و موضوعات منطقه‌ای و بین‌المللی را بررسی و در خصوص راهکارهای حل مشکلات موجود در جهان با یکدیگر بحث و تبادل نظر کردند. به گزارش ایسنا، محمود احمدی‌نژاد در حاشیه اجلاس جهانی توسعه و محیط زیست (ریو+۲۰) در دیدار بان کی‌مون در خصوص مسائل سوریه با تأکید بر لزوم حل و فصل هر چه زودتر مشکلات در این کشور گفت: جمهوری اسلامی ایران با هرگونه دخالت بیگانگان در اوضاع داخلی سوریه مخالف بوده و معتقد است که مسائل در این کشور باید با گفت‌وگو و تفاهم متقابل میان طرفین حل و فصل شود. وی تأکید کرد: جمهوری اسلامی ایران آمادگی دارد تا در راستای حل و فصل مناقشات سوریه با هر گونه طرحی از سوی سازمان ملل مبنی بر حل مسائل بر پایه گفت‌وگو و احترام به حقوق مردم این کشور همکاری کند.

دولت در معرض شدیدترین تحریم‌هاست

همدان‌پیام: معاون اول رئیس جمهور با بیان این که برای دولت لحظه‌به‌لحظه از داخل و خارج مشکل ایجاد می‌شود، گفت: دولت هم‌اکنون در معرض شدیدترین تحریم‌هاست و برای برطرف شدن مشکلات ناشی از تحریم به هماهنگی جدی با اصناف نیاز است. محمدرضا رحیمی با تأکید بر این که وزیر صنعت، معدن و تجارت نزدیک‌ترین وزیر در دولت به من است، گفت: همه حرف‌های من با حرف‌های غضنفری یکی است. وی در ادامه به اهمیت حضور اصناف در کشور اشاره کرد و افزود: اصناف خودشان یک دولتند و بخش قابل توجهی از ملت را نیز تشکیل می‌دهند؛ بنابراین نباید خودشان را دست کم بگیرند. به گزارش ایسنا، رحیمی با اشاره به این که هم وزیر صنعت، معدن و تجارت و هم رئیس شورای اصناف مکرر و بی‌پرده خواسته‌های اصناف را از دولت مطالبه کرده‌اند، گفت: به زودی با حضور اعضای دولت جلسه‌ای برگزار خواهد شد که در آن رئیس شورای اصناف موضوعات مبتلابه اصناف را منعکس خواهد کرد.

بزرگترین مشکل صدا و سیما فاصله گرفتن از واقعیات است

همدان‌پیام: رئیس کمیسیون اجتماعی مجلس شورای اسلامی گفت: رسانه‌ای که مقتدر نباشد و برنامه‌ها و اخبار خود را متناسب با نیاز حامیان مالی خود تأمین کند از مردمی بودن فاصله گرفته و نمی‌تواند آیینه تمام نمای واقعیت‌های جامعه باشد.

عبدالرضا عزیزی در گفت‌وگو با ایلنا با بیان این نکته که نیاز مالی، رسانه‌ها را غیر مردمی می‌کند، ادامه داد: اگر ما رسانه مردمی نداشته باشیم بر بسیاری از مشکلات موجود در جامعه سرپوش گذاشته و آن‌ها را خواسته یا ناخواسته مخفی می‌کنیم که این برازنده کشور ما که به دنبال حل مشکلات مردم هستیم، نیست.

وی بزرگترین مشکل رسانه‌ها از جمله صدا و سیما را فاصله گرفتن از واقعیت‌های جامعه و تهیه اخباری دانست که به صورت مبهم به مردم گفته می‌شود و این موجب می‌شود برخی از مردم به سمت رسانه‌های خارجی بروند.

یادداشت

پورمختار و کمیسیون خاصی که برگزید

همدان‌پیام: از هشت نماینده منتخب استان در مجلس نهم، محمدعلی پورمختار تنها نماینده‌ای است که به هیچ‌کدام از کمیسیون‌های تخصصی نرفت و عضو کمیسیون اصل نود (۹۰) به عنوان یک کمیسیون خاص و ویژه شد. کمسیونی که با توجه به برخی مسائل مهم و حساس و به منظور اجرای اصل نود (۹۰) قانون اساسی تشکیل شده است. این کمیسیون نقش مؤثری در سامان دادن و کارآمدسازی مجلس و نمایندگان نسبت به طرز کار قوای مجریه، قضائیه و مجلس مبتنی بر اصول قانون اساسی به ویژه اصل نود (۹۰) دارد.

براساس اصل نود (۹۰) قانون اساسی «هر کسی شکایتی از طرز کار مجلس، قوه مجریه یا قوه قضائیه داشته باشد، می‌تواند شکایت خود را کتباً به مجلس شورای اسلامی عرضه کند. مجلس موظف است به این شکایت رسیدگی کند و پاسخ کافی دهد و در مواردی که شکایت به قوه مجریه یا قوه قضائیه مربوط است رسیدگی و پاسخ کافی از آنها بخواهد و در مدت مناسب نتیجه را اعلام نماید و در مواردی که مربوط به عموم باشد به اطلاع عامه برساند.»

روند انتخاب اعضای کمیسیون اصل نود (۹۰) بدین شکل است که هشت نفر عضو ثابت آن توسط رؤسای شعب و هیأت رئیسه انتخاب می‌شوند و علاوه بر آنها از هر کمیسیون تخصصی یک نفر در آن حضور می‌یابد. رئیس کمیسیون نیز از میان اعضای ثابت انتخاب می‌شود.

با توجه به موضوع اصل نود (۹۰) قانون اساسی و حساسیتی که دارد، اهمیت بالا و جایگاه خاص کمیسیون مذکور بیشتر نمایان می‌شود. کمیسیونی که گرچه به لحاظ استانی زمینه‌ساز پیگیری مسائل مختلف در حوزه‌های تخصصی و مبتلابه نیست و یک کمیسیون تخصصی به شمار نمی‌آید، اما در سطح ملی از جایگاه بالایی برخوردار بوده و مسائل و موضوعات مهم و حساسی را پیگیری می‌کند.

عضویت پورمختار در این کمیسیون بیشتر از آن جهت اهمیت دارد که یک نماینده از استان به عنوان عضو ثابت در یک کمیسیون خاص و ویژه مجلس فرصت پرداختن به مسائلی را پیدا کرده که در سطح کلان و ملی از حساسیت بالایی برخوردار بوده و آثار و بازتاب‌های زیادی در جامعه دارد. از این رو نماینده بهار و کبودراهنگ مسئولیت‌های مهم و سنگینی را بر دوش دارد. مسئولیت‌هایی که انجام آنها مستلزم برخورداری از توان و ظرفیت بالا، درایت و شجاعت است.

اگر به دو ضرورت مهم تخصص لازم و علاقه فردی نماینده در خصوص مسائل مختلف به عنوان ملاک‌های اصلی عضویت در کمیسیون‌ها توجه کنیم، پورمختار به عنوان شخصی که تخصص و تجربیات ارزشمندی در مسائل حقوقی دارد، دست به انتخاب درستی زده و به کمیسیونی رفته که با توانایی‌ها و تخصص وی تناسب زیادی دارد. هر چند به خاطر همین تخصص و تجربه‌ها، شایستگی حضور در کمیسیون قضایی را نیز داشت. اما با توجه به قابلیت‌های بالای نماینده بهار و کبودراهنگ، قدرت تأثیرگذاری وی در کمیسیون اصل نود (۹۰) نیز کمتر از کمیسیون قضایی نیست.

وزیر اطلاعات در نشست تخصصی حقوق بشر خبر داد:

تلاش برای حمله سایبری به ایران پس از مذاکرات مسکو

همدان‌پیام: وزیر اطلاعات در سخنرانی خود در چهارمین نشست تخصصی حقوق بشر با عنوان "حقوق بشر و امنیت ملی" با بیان اینکه ایجاد انشقاق بین ملت و نظام از اهداف دیگر جبهه غرب است، گفت: بازیگران جنگ نرم کوشش دارند پیوندهای نظام و ملت را از طریق اخبار و مستندسازی‌های دروغ از بین ببرند و متأسفانه امروز می‌بینیم که بی‌بی‌سی درباره زندگی مقام معظم رهبری فیلم می‌سازد که مشخص است چه هدفی را دنبال می‌کند و دقیقاً یکی از مباحث جدی این فیلم مسأله حقوق بشر است.

حجت‌الاسلام حیدر مصلحی با بیان اینکه غربی‌ها با مستندسازی و گزارش‌های دروغ و قطعنامه‌ها سعی دارند اعتماد نظام را بین مردم مخدوش کنند، افزود: بنابر اطلاعات کامل و جدید، ایجاد شکاف بین قومیت‌ها و حتی اصناف از راه‌کارهای جدید آنهاست.

به گزارش فارس، وی با بیان اینکه ایجاد شکاف بین حاکمیت و مردم همچنان توسط غربی‌ها پیگیری می‌شود، بیان کرد: در قضیه اخیر و به دنبال مذاکرات ایران و ۱+۵ یکی از مسائلی که از استانبول شروع شد و طراحی کرده بودند، اما خوشبختانه بخش قابل توجهی از آن با مشکل روبرو شد این بود که اقتصاد ما را شرطی نشان دهند و بگویند با مذاکرات ایران و ۱+۵ اقتصاد ما دچار تزلزل می‌شود و در نهایت خواستند جامعه را مقابل نظام قرار دهند.

مصلحی گفت: شکاف دین و سیاست شکاف بین مسئولان و شکاف بین نظام اجتماعی و نظام سیاسی از دیگر اهداف آنهاست.

وزیر اطلاعات تأکید کرد: مهم‌ترین شیوه‌ها شبهه سازی، مشکوک‌سازی و تحریک در این مباحث در سطح کشور است.

وی با بیان اینکه می‌توان با راهکارهای مختلفی با این اقداماتِ جبهه غرب مقابله کرد، گفت: یکی از این کارها مستندسازی و برآورد خسارات وارده ناشی از حملات سایبری غرب علیه کشور است که می‌توان در این راه علیه تهاجمات سایبری طرح دعاوی کرد.

وی با بیان اینکه مشخص است که ویروس استاکس‌نت توسط چه کسی به ایران ارسال شده بود، گفت: طبق اطلاعات به دست آمده آمریکا و رژیم صهیونیستی به همراه MI۶ انگلیس طراحی کرده بودند که پس از نشست ایران و ۱+۵ در مسکو هجمه سنگین سایبری علیه تأسیسات سایبری ایران داشته باشند.

وی گفت: هنوز هم آنها دنبال انجام این کار هستند، اما ما مقابله لازم را انجام داده‌ایم.

مصلحی ادامه داد: ما هر روز با هجمه‌ها مواجه هستیم، اما اوباما رئیس جمهور آمریکا هم سه بار در کنگره اعتراف کرده که در مقابله و حمله به فضای سایبری ایران با مشکلاتی جدی روبرو هستیم.

مصلحی با اشاره به دستگیری شبکه‌های تروریستی در هفته‌های اخیر گفت: شبکه‌ای که اخیراً اعضای آن دستگیر شدند با فعالیت‌های گسترده اطلاعاتی از گوشه و کنار به داخل کشور کشانده شده بودند و سرانجام سرشبکه آنها نیز دستگیر شد.

وی با بیان اینکه این دستگیری‌ها با دستگیری عامل شهادت شهید علیمحمدی متفاوت است، گفت: در قضیه ترور شهید علیمحمدی جمالی‌فشی فقط یک عضو بود و نمی‌دانست بقیه اعضای شبکه کجا هستند، اما در موضوع دستگیری‌های اخیر موضوع قابل توجه این است که اعضای شبکه به همراه سرشبکه دستگیر شده‌اند.

وی با بیان اینکه استکبار می‌داند چه شکست سنگینی خورده است، گفت: از درون سرویس‌های اطلاعاتی آنها خبر داریم که چه ولوله‌ای درون آنها به پا شده است.

نظام با هرگونه مسأله مخل امنیت‌ملی برخورد می‌کند

دبیر ستاد حقوق بشر نیز در این نشست گفت: نظام ما عزم خود را جزم کرده تا نهادهای اطلاعاتی با هر گونه سرنخی که در زمینه اخلال علیه امنیت ملی به دست می‌آورند، مقابله کند و دستگاه قضایی با کسانی که علیه امنیت ملی کار می‌کنند برخورد شدید دارد و اجازه نمی‌دهد فعالیتی مخل امنیت ملی در کشور صورت گیرد.

به گزارش ایلنا، محمدجواد لاریجانی افزود: غرب امروز مصمم‌تر و مجهزتر از قبل برای مقابله با ایران آمده است و فهمیده که چه نیروی بزرگی در مقابل وی در منطقه حضور دارد.

وی با اشاره به اینکه پنج جبهه بسیار فعال علیه نظام ما توسط غرب و صهیونیست وجود دارد، گفت: سامان دادن به معارضه داخلی، تلاش برای از هم گسیختگی معیشتی مردم، نابسامانی فرهنگی و تزلزل در اعتقادات و باورهای مردم، خراب کردن حیثیت نظام در اذهان جهانی و مسائل امنیتی جبهه‌هایی است که غرب در آن در لایه‌های مختلف فعالیت می‌کند.

لاریجانی افزود: امروز استفاده از اهرم تروریست تبدیل به یک وسیله شده است و غرب و صهیونیسم از آن استفاده می‌کنند تا به تعرض نظامی برسند.

عکس: ایسنا

خبر کوتاه

باشگاه احزاب اصولگرا تشکیل می‌شود

فارس: یک عضو شورای مرکزی حزب مؤتلفه اسلامی گفت: باشگاه احزاب اصولگرا یک مجموعه جدید از احزاب شناسنامه‌دار است.

حمیدرضا ترقی در پاسخ به این سؤال که آیا باشگاه احزاب اصولگرا جایگزین خانه احزاب خواهد بود یا خیر، افزود: به دلیل اینکه خانه احزاب مبنای قانونی ندارد، اساساً باشگاه احزاب اصولگرا جایگزینی برای خانه احزاب نخواهد بود و یک مجموعه جدید از احزاب شناسنامه‌دار است.

سه بار می‌خواستند ترورم کنند

فارس: حسن رحیم‌پور، مدرس دانشگاه ازغدی ضمن تأیید خبر ترورش توسط یک تیم تروریستی گفت: آنها در کردستان عراق اتاق فرمان تشکیل داده‌اند و در یکسال و نیم اخیر نیز این بار سوم است که خبر ترورم را به من داده‌اند.

وی افزود: بنده قصد انتشار این خبر را نداشتم؛ چراکه این به نفع بنده است؛ البته به نظر می‌رسد که درباره ترور من سوءتفاهم شده؛ چراکه من جزو نخبگان نیستم، اما در عین حال خوشحالم سرویس‌های اطلاعاتی غرب و خط تولید تروریسم از سوی بنده حقیر احساس خطر کرده است.

حقایقی مهم در مورد امام موسی صدر

ایسنا: رئیس شورای ملی انتقالی لیبی تأکید کرد که تحقیقات سیستم قضایی این کشور در خصوص ربوده شدن امام موسی صدر در لیبی به پایان رسیده و برای نخستین بار حقایق مهمی در این رابطه به دست آمده است.

مصطفی عبدالجلیل گفت: این تحقیقات جزئیات بسیار مهمی را برای نخستین بار در خصوص ربوده شدن امام موسی صدر و سرنوشت وی آشکار می‌کند.

ابراز تأسف بان‌کی مون از مذاکرات مسکو

مهر: سخنگوی دبیرکل سازمان ملل متحد اعلام کرد: بان‌کی مون از اینکه توافقی در نشست هسته‌ای بین ایران و ۱+۵ در مسکو به دست نیامده، متأسف است.

مارتین نسیرکی افزود: بان‌کی مون ابراز امیدواری کرد که طرفین عزم خود را برای هرچه زودتر رسیدن به یک راه‌حل تقویت کنند تا بتوانند اعتماد جامعه بین‌المللی را به صلح‌آمیز بودن برنامه هسته‌ای ایران جلب کنند.

در مراسم سالگرد شهادت دکتر چمران عنوان شد

چمران یک دنیا ایمان بود

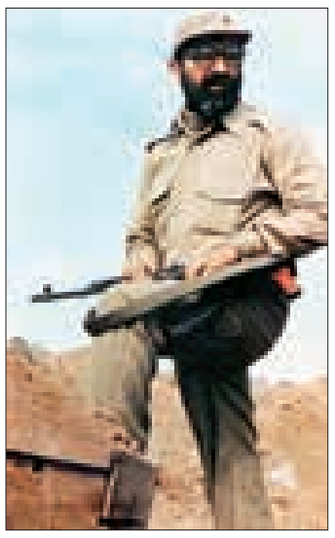

همدان‌پیام: مراسم گرامیداشت سالروز شهادت دکتر مصطفی چمران در وزارت کشور برگزار شد.

در این مراسم مهدی چمران، رئیس شورای اسلامی شهر تهران گفت: جایگاه شهدا برای ما قابل تصور نیست و آنها به برگزاری چنین مراسمی نیاز ندارند؛ بلکه این ما هستیم که برای حفظ و ادامه راه انقلاب به زنده نگه داشتن یاد و نام آنها نیازمندیم.

به گزارش ایسنا، وی با اشاره به تأخیر ایجاد شده در آغاز این مراسم گفت: اگر می‌دانستیم چنین ناهماهنگی ایجاد خواهد شد، می‌توانستیم در جاهای دیگری مثل مساجد این مراسم را برگزار کنیم. در حالی‌که چمران از تأخیر ایجاد شده در برگزاری مراسم از دست‌اندرکاران سالن برگزاری گلایه می‌کرد، میکروفن وی برای لحظاتی قطع، سپس وصل شد، اما در پایان مجری برنامه اعلام کرد که دست‌اندرکاران سالن از مشکل پیش‌آمده عذرخواهی کردند.

چمران گفت: باید قدر شهدا را بدانیم تا انقلاب اسلامی که به بهای خون‌های زیادی به دست آمده است، حفظ شود.

حجت‌الاسلام ابوترابی‌فرد، نایب رئیس مجلس شورای اسلامی نیز با اشاره به آیه‌ای از قرآن کریم گفت: شهید چمران شاید یکی از مصادیق این آیه باشد. او ایمان و هجرت را با هم در وجودش پرورش داده بود. او یک دنیا ایمان بود و قبل از اینکه جسم چمران را ببینیم، باید ایمانش را ببینیم.

وی افزود: دانش، استقامت و فداکاری شهید چمران به مقام او جلوه‌ای از ایمان بخشیده بود و به معنای واقعی کلمه یک مهاجر بود. هجرت او نیز برای انجام خدمت شایسته به پیروان دین بود.

حجت‌الاسلام ابوترابی‌فرد ادامه داد: دغدغه دکتر چمران آموزش شجاعت و مقاومت به مردم لبنان بود تا در مقابل رژیم صهیونیستی بایستند.

وی یادآور شد: مقاومت لبنان در همان بدنه‌های مظلوم بنیان نهاده شد و با رهنمودهای معنوی رهبر معظم انقلاب اسلامی، امروزه به شجره طیبه تبدیل شده است و نماد مقاومت اسلامی شناخته می‌شود.

در این مراسم همچنین از سند هویتی شهید چمران در ثبت احوال رونمایی شد.

معاون وزیر خارجه تشریح کرد

ماجرای دروغی که عرب‌ها به صالحی گفتند!

همدان‌پیام: معاون عربی آفریقایی وزارت امور خارجه گفت: اتهام اتباع ایرانی اعدام شده در عربستان به جرم قاچاق دو تن مواد مخدر هنوز برای ایران محرز نشده و به اثبات نرسیده است.

حسین امیرعبداللهیان در نشستی خبری که در دفتر نمایندگی وزارت امور خارجه در قم برگزار شد با اشاره به اعدام تعدادی از اتباع ایرانی از سوی حکومت عربستان سعودی در خصوص اتهام این افراد افزود: پنج سال پیش تعداد ۳۰ نفر از اتباع ایرانی که اهالی منطقه جنوب ایران بودند به اتهام قاچاق دو تن مواد مخدر در عربستان دستگیر شدند.

وی با بیان اینکه در چهار دهه گذشته سابقه نداشته است یک تبعه ایرانی در کشورهای حوزه خلیج‌فارس به اعدام محکوم شود، افزود: در هفته‌های اخیر تعداد ۱۸ نفر از اتباع ایرانی دستگیر شده در عربستان، در گروه‌های ۸ نفره و ۱۰ نفره اعدام شدند.

امیرعبداللهیان اعدام اتباع ایرانی از سوی عربستان را اقدامی سیاسی خواند و اظهار داشت: گروه اول در روز مذاکره گروه ۱+۵ با ایران در استانبول و گروه دیگر نیز در روز مذاکره ایران با ۱+۵ در بغداد اعدام شدند که ما این اقدام را یک اقدام سیاسی می‌دانیم.

آگهی حصر وراثت

آقای رضا چهاردولی فرزند احمد دارای شناسنامه شماره ۲۰۷۲ متولد ۱۳۵۹ به شرح دادخواست به کلاسه ۹۱۰۱۶۲/۹۱م۱۲۱ از این حوزه درخواست گواهی حصر وراثت نموده و چنین توضیح داده که شادروان احمد چهاردولی فرزند علی‌کوثر به شناسنامه شماره ۱۳ متولد ۱۳۲۸ در تاریخ ۱۳۹۱/۲/۲۸ در اقامتگاه دائمی خود بدرود زندگی گفته ورثه آن مرحوم منحصر است به: یک همسر دائمی و دو دختر و چهار پسر متوفی به شرح ذیل و لاغیر ۱-رضا چهاردولی فرزند احمد به شماره شناسنامه ۲۰۷۲ متولد ۱۳۵۹ صادره از همدان پسر متوفی ۲-محمدجواد چهاردولی فرزند احمد به شماره شناسنامه ۱۰۳۴۴ متولد ۱۳۶۵ صادره از همدان پسر متوفی ۳-جلال چهاردولی فرزند احمد به شماره شناسنامه ۳۸۶۰۳۸۳۱۴۰ متولد ۱۳۷۰ صادره از همدان پسر متوفی ۴-حسین چهاردولی فرزند احمد به شماره شناسنامه ۲۴۶۷ متولد ۱۳۶۳ صادره از همدان پسر متوفی ۵-نازنین فاطمه چهاردولی فرزند احمد به شماره شناسنامه ۳۸۶۲۱۵۳۷۵۴ متولد ۱۳۹۰ صادره از همدان دختر متوفی ۶-زهرا چهاردولی فرزند احمد به شماره شناسنامه ۹۵۲۲۶ متولد ۱۳۵۴ صادره از همدان دختر متوفی ۷-شهربانو جان‌محمدی فرزند رضا به شماره شناسنامه ۹۸۸ متولد ۱۳۴۴ صادره از اسدآباد همسر متوفی اینک با انجام تشریفات مقدماتی درخواست مزبور را در یک نوبت آگهی می‌نماید تا هر کسی اعتراضی دارد و یا وصیتنامه از متوفی نزد او باشد از تاریخ نشر نخستین آگهی ظرف یک ماه تقدیم دارد والا گواهی صادر خواهد شد. م الف ۱۲۵۴

قاضی حوزه ۱۲۱ شورای حل اختلاف همدان

آگهی حصر وراثت

آقای محمد معصومی فرزند معصوم دارای شناسنامه شماره ۱۷ متولد ۱۳۲۱ به شرح دادخواست به کلاسه ۹۱۰۱۶۷/۹۱ ح ۱۲۱ از این حوزه درخواست گواهی حصر وراثت نموده و چنین توضیح داده که شادروان ناصر معصومی فرزند محمد به شناسنامه شماره ۳۲۷۲ متولد ۱۳۵۳ در تاریخ ۱۳۹۰/۱۲/۱۲ در اقامتگاه دائمی خود بدرود زندگی گفته ورثه آن مرحوم منحصر است به: پدر و مادر متوفی به شرح ذیل ولاغیر ۱- محمد معصومی فرزند معصوم به شماره شناسنامه ۱۷ متولد ۱۳۲۱ صادره از همدان پدر متوفی ۲- شمسی حسنی‌پرست فرزند محمدعلی به شماره شناسنامه ۹۵۸ متولد ۱۳۳۰ صادره از همدان مادر متوفی اینک با انجام تشریفات مقدماتی درخواست مزبور را در یک نوبت آگهی می‌نماید تا هر کسی اعتراضی دارد و یا وصیتنامه از متوفی نزد او باشد از تاریخ نشر نخستین آگهی ظرف یک ماه تقدیم دارد والا گواهی صادر خواهد شد. م الف ۱۲۶۰

قاضی حوزه ۱۲۱ شورای حل اختلاف همدان

آگهی مزایده

در پرونده کلاسه ۲۱۳۹/۹۰ اجرایی طی رأی صادره از شعبه اول محاکم حقوقی دادگستری استان همدان محکوم علیه: کاظم قاسمی به پرداخت مبلغ ۱،۰۱۹،۳۱۲،۹۳۰ ریال محکوم به در حق محکوم له: محمد تقی نعمتی‌خواه، و نیم عشر دولتی ۵۰،۵۰۰،۰۰۰ ریال لذا با توجه به اینکه محکوم علیه نسبت به برائت ذمه خویش اقدامی نکرده است این اجرا به درخواست مالک ثالث آقای علی قاسمی اقدام به توقیف ۶ دانگ پلاک‌های ثبتی ۱۱/۱۰۶۳ و ۱۱/۱۰۶۴ واقع در همدان روستای قاسم‌آباد خیابان امام (ره) کوچه پور محمود ابتدای کوچه شهید ترابی عرصه ۶ دانگ پلاک ۱۱/۱۰۶۳ یک قطعه زمین با مساحت ۵۴۰/۹۰ مترمربع دیوار کشی شده به ارزش ۷۸۰،۰۰۰،۰۰۰ ریال و پلاک ۱۱/۱۰۶۴ حومه بخش دو در همان آدرس فوق ۶ دانگ یک باب خانه در دو طبقه با پایه آجری و سقف طاق ضربی با عرصه ۲۶۰ مترمربع با اعیان ۱۸۰ مترمربع و انباری و سرویس بهداشتی به مساحت ۱۰ مترمربع دارای آب و برق و گاز به ارزش ۸۸۰،۰۰۰،۰۰۰ ریال اعلام گردیده است لذا این اجرا به تاریخ ۱۳۹۱/۴/۱۷ ساعت ۱۰/۳۰ تا ۱۱ اقدام به برگزاری عملیات مزایده جهت تأدیه دین محکوم له می‌نماید. ضمناً مزایده در واحد اجرای احکام مدنی دادگستری همدان برگزار می‌گردد. بدیهی است برنده مزایده کسی تلقی می‌گردد که بیشترین قیمت پیشنهاد نماید. م الف ۱۲۵۸

دادورز اجرای احکام مدنی دادگستری همدان زائری

روزنامه همدان پیام
سایت روزنامه همدان پیام
www.HAMEDANPAYAM.Com
پذیرش آگهی در سایت: ۸۲۶۴۴۳۳ - ۰۸۱۱

دانش‌آموز ممتاز
امیر محمد جلالوند
با معدل خیلی خوب
پایه دوم دبستان
با تشکر از معلم مربوطه خانم برنده

مفقودی

بیمه‌نامه به شماره ۱/۴۲۰۳۰/۰۰/۹۰/۹۸ و کارت ماشین پراید سفید مدل ۸۹ به شماره پلاک ۱۸-۴۲۴س۳۳ به شماره موتور ۳۳۴۸۴۶۹ به شماره شاسی S۱۴۱۲۲۸۹۴۳۷۶۸۹ به نام سید سینا داقیاسی به شماره شناسنامه ۳-۰۲۵۷۱۵-۳۸۶ مفقود گردیده و از درجه اعتبار ساقط می‌باشد.

مفقودی

کارت دانشجویی لیلا حامدی‌نیک فرزند قاسم به شماره شناسنامه ۱۵۷۵۱۹۳۷ رشته حقوق دانشگاه بوعلی‌سینا به شماره دانشجویی ۹۰۱۲۲۶۰۰۰۸ مفقود گردیده و از درجه اعتبار ساقط می‌باشد.

مفقودی

کارت دانشجویی مریم خانی‌پور فرزند علی به شماره شناسنامه ۳۸۶۰۲۳۸۵۳۱ رشته علوم تربیتی دانشگاه پیام‌نور کبودراهنگ به شماره دانشجویی ۸۹۰۲۹۳۶۶۴ مفقود گردیده و از درجه اعتبار ساقط می‌باشد.

مفقودی

کارت گواهینامه به شماره ۹۰۷۱۳۳۴۱۸۰ و کارت آژانس هدیه صابر به نام سیدسینا داقیاسی به شماره شناسنامه ۳-۰۲۵۷۱۵-۳۸۶ مفقود گردیده و از درجه اعتبار ساقط می‌باشد.

آگهی مزایده — شهرداری نهاوند — نوبت دوم

شهرداری نهاوند در اجرای ماده ۱۳ آیین‌نامه مالی شهرداری‌ها و با توجه به بند دو از ۹۱۳ مصوبه شورای اسلامی شهر در نظر دارد اقدام به فروش امتیاز سرقفلی شش واحد مغازه واقع در مجتمع پردیس از طریق آگهی عمومی و با شرایط ذیل نماید:

۱- متقاضیان جهت کسب اطلاعات بیشتر می‌توانند به واحد املاک مراجعه نمایند.
۲- متقاضیان می‌توانند جهت شرکت در مزایده به شرح یا ضمانت نامه بانکی و یا وجه نقد به حساب ۰۱۰۴۸۶۸۴۶۶۰۰۳ به حساب بانک ملی شعبه شهرداری واریز و به انضمام پیشنهاد خود تا آخر وقت اداری یکشنبه ۱۳۹۱/۴/۱۱ به دبیرخانه شهرداری تحویل و رسید دریافت نمایند.

ردیف	مساحت مترمربع	موقعیت	قیمت پایه هر مترمربع (ریال)	توضیحات (وجه نقد و یا ضمانت‌نامه بانکی)
۱	۱۲/۷۹ واحد شماره۳	طبقه زیرزمین	۵۵،۰۰۰،۰۰۰	مبلغ۳۵،۵۰۰،۰۰۰ ریال سپرده شرکت در مزایده
۲	۸/۵ واحد شماره۱۵	طبقه زیرزمین	۶۰،۰۰۰،۰۰۰	مبلغ۲۵،۵۰۰،۰۰۰ ریال سپرده شرکت در مزایده
۳	۹/۱۲ واحد شماره ۱۱	همکف	۸۰،۰۰۰،۰۰۰	مبلغ۳۶،۵۰۰،۰۰۰ ریال سپرده شرکت در مزایده
۴	۱۱ واحد شماره۱۲	همکف	۷۵،۰۰۰،۰۰۰	مبلغ ۴۱،۵۰۰،۰۰۰ ریال سپرده شرکت در مزایده
۵	۱۵/۵۴واحد شماره۳	طبقه اول	۳۵،۰۰۰،۰۰۰	مبلغ۲۷،۵۰۰،۰۰۰ ریال سپرده شرکت در مزایده
۶	۱۵/۵۴واحد شماره۴	طبقه اول	۳۵،۰۰۰،۰۰۰	مبلغ۲۷،۵۰۰،۰۰۰ ریال سپرده شرکت در مزایده

۳- به پیشنهادهای مخدوش مشروط و یا فاقد سپرده ترتیب اثر داده نخواهد شد ضمنا ارائه سپرده جهت هر قطعه الزامی است.
۴- شهرداری در رد یا قبول هر یک از پیشنهادها مختار می‌باشد.
۵- هزینه آگهی به عهده برنده مزایده می‌باشد.
۶- در صورت انصراف نفرات اول تا سوم سپرده آنها به نفع شهرداری ضبط خواهد شد.
۷- کمیسیون عالی معاملات شهرداری در ساعت دوازده مورخه دوشنبه ۱۳۹۱/۴/۱۲ در محل شهرداری تشکیل و پیشنهادهای رسیده را مفتوح و نتیجه را اعلام خواهد نمود.

نادر اسماعیلی- سرپرست شهرداری نهاوند

ارسال پیام اینترنتی توسط یک فرد معلول از طریق حرکت چشم!

همدان‌پیام: یک بیمار مبتلا به سندروم قفل شدگی، موفق شد از طریق فناوری ردیابی حرکات چشم، پیامی در صفحه اینترنتی شخصی‌اش منتشر کند.

به گزارش ایسنا، «تونی نیکلینسون» در سال ۲۰۰۵ میلادی به دلیل سکته مغزی، دچار سندروم قفل شدگی (locked-in syndrome) و فلج کامل بدن شد.

افراد مبتلا به سندروم قفل شدگی از هشیاری کامل برخوردار هستند، اما قدرتی برای انجام حرکات فیزیکی ندارند و تنها از طریق حرکات بسیار ضعیف سر، چشم و پلک زدن با دیگران ارتباط برقرار می‌کنند.

نیکلینسون ۵۷ ساله موفق شد با استفاده از سیستم ردیاب حرکات چشم، نخستین پیام اینترنتی خود را در توئیتر ارسال کند. تاکنون بیش از ۲۰ هزار نفر در صفحه شخصی وی عضو شده‌اند.

فناوری ردیابی حرکات چشم که به سرعت در حال توسعه است، تلفیقی از برنامه‌های نرم افزاری و سخت افزاری است که فرد معلول را قادر می‌کند از طریق حرکات چشم با دیگران ارتباط بر قرار کند.

چتری برای تلفن همراه شما در روزهای بی‌آنتن ابری!

همدان‌پیام: اگر در روزهای ابری قصد خارج شدن از شهر را داشته، اما به فناوری‌های شهری نیاز دارید، نوعی چتر ابداع شده که علاوه بر شارژ تلفن همراه و ارتقای علائم بی‌سیم، شما را از بارش‌های نابهنگام محفوظ می‌دارد.

به گزارش ایسنا، چتر «تقویت‌کننده Brolly» با استفاده از یک پورت یواس‌بی بر روی دسته آن به شارژ تلفن‌های همراه در محیط خارج از شهر پرداخته و همچنین از یک آنتن برای افزایش علائم بی‌سیم ۳G برخوردار است که نیروی آن از یک مجموعه صفحه خورشیدی منعطف در بالای چتر تأمین می‌شود. این فناوری مبتکرانه توسط شرکت سازنده تلفن همراه «ودافون» با همکاری دانشگاه کالج لندن ساخته شده و از یک چراغ ال‌ای‌دی برای تأمین نور شبانه و جایگاه تلفن هوشمند دست‌آزاد برخوردار است. این محصول در حال حاضر در مرحله تولید قرار داشته، اما سه نوع از آن آماده ارائه در جشنواره موسیقی است که در صورت مورد پسند قرار گرفتن توسط عموم به زودی به طور گسترده در دسترس قرار خواهد گرفت. این چتر چند منظوره می‌تواند یک تلفن همراه هوشمند را در کمتر از سه ساعت شارژ کرده و با انواع دستگاه‌های قابل حمل مانند دوربین‌های دیجیتال و ام‌پی‌تری پلیرها سازگاری دارد.

خروج نیزه ۹۰ سانتی‌متری از جمجمه یک نوجوان!

همدان‌پیام: پزشکان آمریکایی در جراحی موفقیت‌آمیزی توانستند نیزه فرو رفته به مغز نوجوانی را بدون آسیب رسیدن به او بیرون آورند.

به گزارش ایسنا، بنا بر گفته پزشکان بیمارستانی در میامی، یاسر لوپاز به همراه یکی از دوستانش به گردش رفته بود که این نیزه به طور تصادفی به سمت او شلیک شد و با جمجمه او برخورد کرد.

پزشکان پس از انجام بررسی‌های لازم اعلام کردند که این نیزه ۹۰ سانتی‌متری پس از گذشتن از جمجمه و مغز این نوجوان ۱۶ ساله از پشت سرش بیرون آمده است.

دوست لوپاز در توضیح این حادثه گفت: با یکدیگر به دریاچه‌ای در نزدیکی میامی رفته بودیم و قصد داشتیم با استفاده از نیزه ماهیگیری کنیم، اما لوپاز به طور تصادفی در مسیر شلیک نیزه ماهیگیری قرار گرفت و این حادثه اتفاق افتاد. لوپاز که توانست از این جراحی سه ساعته جان سالم به در ببرد اکنون می‌تواند تا حدودی صحبت کند و راه برود، اما صحنه‌ای از زمان وقوع حادثه را به یاد ندارد.

تازه‌ها...

۲ آی پد جدید از مایکروسافت

همدان‌پیام: مایکروسافت دو لوح رایانه خود را در رقابت با "آی پاد" معرفی کرد.

به گزارش ایسنا، یکی از این دو مدل لوح رایانه با ویندوز ۸ Pro کار می‌کند و دیگری دارای سیستم عامل ویندوز ۸ RT است. مدل دوم دارای صفحه نمایش ۱۰/۶ اینچی است و ۳/۹ میلی‌متر ضخامت دارد و وزن آن به ۱/۳ پاوند می‌رسد.

مدل اول که با ویندوز ۸ کار می‌کند دارای ضخامت ۱۳/۵ میلی‌متری است و ۱/۹ پاوند وزن دارد. مایکرو سافت در مورد قیمت این دو مدل از لوح رایانه و زمان فروش آن توضیحی نداده است.

تلویزیون ۹۰ اینچی آمد

همدان‌پیام: شرکت شارپ از ساخت یک تلویزیون ال‌ای‌دی ۹۰ اینچی خبر داده است که در نوع خود بزرگترین تلویزیون در آمریکا محسوب می‌شود.

به گزارش همکاران سیستم، شرکت ژاپنی شارپ که یکی از سازندگان مطرح دستگاه‌های تلویزیون در سطح جهان است در کنفرانس مطبوعاتی خود در نیویورک از تلویزیون ۹۰ اینچی خود رونمایی کرده است.

شارپ در ساخت این تلویزیون از فناوری ال‌ای‌دی و AQUOS استفاده کرده است.

یکی از ویژگی‌های این تلویزیون این است که هنگام نمایشِ صحنه‌های حرکت سریع و رویدادهای ورزشی از تارشدن تصویر جلوگیری می‌کند. بر اساس این گزارش، این تلویزیون که دارای کیفیت اچ دی است، در بازار آمریکا موجود است.

این دستگاه تلویزیون دارای قابلیت اتصال به شبکه‌های Wi-Fi و رابط کاربری SmartCentral است که کاربر به کمک آنها می‌تواند به شبکه‌های اجتماعی و وب‌سایت‌های پخش فیلم دسترسی داشته باشد.

تلویزیون جدید شارپ قابلیت تجهیز به یک دوربین جانبی را نیز داراست که امکان چت تصویری با نرم‌افزارهایی مثل اسکایپ را برای کاربر فراهم می‌کند.

شرکت شارپ در تلویزیون ۹۰ اینچی جدید خود خدمات جدیدی عرضه کرده است.

فرانسه

هلند

با گردشگری لاغر شوید

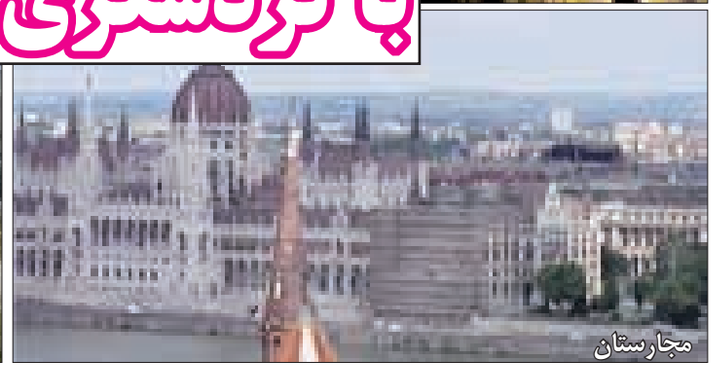
مجارستان

سوئیس

همدان‌پیام: در بعضی از کشورهای جهان الگوهای درست تغذیه، باعث شده است که مردم علاوه بر افزایش طول عمر از اندام مناسبی هم برخوردار باشند.

گردشگری تغذیه از میان همین الگوها و جذابیت‌ها شکل می‌گیرد. در واقع خیلی از مردم دنیا به عشق کشف کردن الگوهای تغذیه‌ای سالم و رژیم‌های غذایی به کشورهای دیگر سفر می‌کنند و در طول سفرشان سعی دارند با تغییر عادت‌های غذایی خود از نظر جسمی پالایش شوند.

روسیه؛ باغچه‌های سبزی

در روسیه ۵۱ درصد مردم،تعطیلات تابستانی را به خانه‌های ییلاقی خارج شهر می‌روند. تقریباً در تمامی این خانه‌ها یک باغ بزرگ یا کوچک وجود دارد. روس‌ها سبزی‌های مصرفی‌شان را خودشان می‌کارند و آن را برای استفاده درازمدت کنسرو می‌کنند.

پرفسور هیل، متخصص تغذیه و مدیرسابق انجمن تغذیه آمریکا می‌گوید: با این کار، رژیم غذایی طبیعی‌تر و سالم‌تر می‌شود.

انگلستان؛ لقمه‌های کوچک

رستوران «مک‌دونالد» را که می‌شناسید. غذاهای این رستوران، یکی از متهمان اصلی رواج فرهنگ فست‌فود و اضافه وزن محسوب می‌شود یکی از گزینه‌های غذایی این رستوران، غذایی سوپرسایز (ابعاد بزرگ) است، یعنی ابعاد همبرگر، سیب‌زمینی سرخ کرده و نوشابه از حالت عادی بزرگتر و بیشتر است، اما در انگلیس، کارکنان «مک‌دونالد» برخلاف تمام کشورهای دیگر، این گزینه را ارائه نمی‌کنند و خریداران هم به ندرت ممکن است سراغ غذاهای سوپرسایز را بگیرند. این عادت صرفه‌جویی در غذا خوردن و خرید غذا که از زمان جنگ جهانی دوم در این کشور رواج یافته، باعث شده است تا کالری دریافتی کمتر شده و اضافه وزن نیز به نسبت متعادل‌تر باشد.

آلمان؛ صبحانه بخور

در آلمان بیش از ۷۵ درصد مردم هر روز صبحانه می‌خورند که آمار فوق‌العاده‌ای است. در عین‌حال، آلمانی‌ها به عنوان رفع تکلیف صبحانه نمی‌خورند؛ بلکه این وعده غذایی را با صبر و حوصله استفاده کرده و در آن نان، میوه، شیر و غلات را لحاظ می‌کنند. متخصصان تغذیه بارها تأکید کرده‌اند، مردم صبحانه را کنار نگذارند و حتماً صبحانه کامل را در برنامه روزانه خود در نظر بگیرند. مصرف صبحانه باعث فعالیت بهتر مغز در طول روز شده و جلوی اضافه وزن را می‌گیرد.

فرانسه؛ زیاد حرف بزن

فرانسوی‌ها در غذا خوردن دسته جمعی هستند. به طور متوسط ۹۲ درصد از خانواده‌های فرانسوی هرشب با هم غذا می‌خورند، در حالی که این رقم در آمریکا ۲۸ درصد است. در واقع برای فرانسوی‌ها، غذا خوردن یک اتفاق هیجان‌انگیز است. همین مسأله باعث افزایش طول مدت غذا خوردن می‌شود؛ چون افراد خانواده مدام با هم حرف می‌زنند! تحقیقات نشان داده است. مکالمه و حرف زدن باعث کند شدن غذاخوردن شده و فرد سریعتر احساس سیری می‌کند.

سوئیس؛ موسلی بخورد

موسلی حریره‌ای است که از جو، میوه و مغز (بادام، گردو و...) تهیه می‌شود. این ترکیب که برای تأمین سلامت و کنترل وزن بی‌نظیر است بیش از یک قرن پیش توسط یک پزشک سوئیسی برای تقویت بیماران بستری در بیمارستان ابداع شد و امروزه سوئیسی‌ها آن را به عنوان صبحانه و عصرانه مصرف می‌کنند. فیبر موجود در موسلی باعث می‌شود تا دیرتر هضم شده و فرد برای مدت بیشتری احساس سیری کند. البته به این ترکیب، شکر هم اضافه می‌شود و باید مراقب بود تا شکر زیاد، تأثیرهای مثبت آن را از بین نبرد.

هلند؛ رکاب بزن

در هلند ۱۶/۵ میلیون نفر زندگی می‌کنند، اما تعداد دوچرخه‌ها ۱۸ میلیون عدد است. یعنی بیشتر از تعداد آدم‌ها. در ضمن، برخلاف برخی‌ها که دوچرخه را بیشتر در پارکینگ نگه می‌دارند، هلندی‌ها از دوچرخه در کارهای روزانه خود استفاده می‌کنند. مثلاً با دوچرخه به خرید، یا سرکار می‌روند. به طور متوسط یک شهروند هلندی سالانه ۵۴۱ مایل (تقریباً ۸۷۰ کیلومتر) دوچرخه‌سواری می‌کند. حتی در آمستردام در برخی مناطق چراغ‌های راهنمایی براساس سرعت دوچرخه تنظیم شده است. یک آدم با قامت متوسط در صورت دوچرخه‌سواری با سرعت متوسط در هر ساعت ۵۵۰ کالری می‌سوزاند. نتیجه این کار کاهش وزن و تناسب اندام است.

نروژ؛ برو بیرون

در نروژ یک سنت بسیار قدیمی و ریشه‌دار وجود دارد در تعطیلی آخر هفته همه افراد خانواده از کودکان خردسال تا پدربزرگ و مادربزرگ، تابستان به پیاده‌روی و زمستان به اسکی می‌روند، در حالی که مثلاً آمریکایی‌ها، معمولاً در خانه هستند و حداکثر فعالیت بدنی‌شان حرکت از کنار یخچال به جلوی تلویزیون برای تماشای فوتبال است. این رسم نروژی‌ها را شما هم در منزلتان پیاده کنید. برای شروع از همین امروز بروید در خیابان‌های اطراف پیاده‌روی کنید.

مجارستان؛ ترشی بخور

مجارها عاشق ترشی هستند. این چاشنی به شما کمک می‌کند تا لاغر بمانید. دلیلش هم احتمالاً به خاطر سرکه است.

تحقیقات جدید نشان داده، اسید استیک که اصلی‌ترین ماده تشکیل دهنده سرکه است، باعث کاهش فشار خود، کاهش قندخون و جلوگیری از شکل‌گیری چربی می‌شود. اگر هم چندان ترشی‌خور نیستید، داخل سالاد خود روغن زیتون و سرکه بریزید.

عطارباشی

گیاهانی برای دیابتی‌ها (۲)

۶. پسیلیوم

پسیلیوم یا اسفرزه، گیاهی از خانواده پلانتاجیناسه آو یک داروی ملین گیاهی است که از طریق جذب آب باعث حجیم شدن محتویات روده می‌شود. مصرف پودر پسیلیوم به مقدار ۱۰ گرم در روز و به مدت ۸ هفته هموگلوبین ای‌وان‌سی را مختصری کاهش می‌دهد.

۷. عدس الملک

این گیاه بومی ایران است و در طب سنتی برای کاهش قندخون بیماران دیابتی تجویز می‌شود. با این حال مصرف روزانه پودر بذر گیاه به مقدار ۱۵۰۰ میلی‌گرم در روز به مدت ۲ ماه اثر مفیدی بر قندخون نشان نداده است و فعلاً اطلاعات علمی کافی در مورد اثرات این گیاه در دسترس نیست.

۸. چای سبز

چای سبز و سیاه در اصل یکی هستند، اما فرآیند تولید چای سیاه به گونه‌ای دیگر است. برگ‌های چای سیاه در روش خاصی تخمیر، سپس خشک می‌شوند، اما برگ‌های چای سبز پس از چیدن خشک می‌شوند. عدم تخمیر موجب می‌شود که تقریباً بیشتر مواد طبیعی به همان مقدار در برگ‌های چای باقی بمانند.

مردم چین از دیرباز چای سبز را به عنوان یک نوشیدنی دارویی مصرف می‌کردند و به دلیل اهمیت ویژه این گیاه، اصول خاصی نیز برای تهیه آن دارند. در سال‌های اخیر چای سبز در بسیاری از کشورهای جهان طرفداران فراوانی یافته است. دلیل اصلی این استقبال، آشنایی مردم دیگر کشورها با خواص درمانی این نوع نوشیدنی است. بسیاری از خواص چای سبز مربوط به ماده‌ای به نام کاتچین است که فعالیت آنتی اکسیدانی آن بسیار بالاست. مصرف روزانه ۱/۵ گرم پودر چای سبز خشک موجب کاهش مختصر قندخون در بیماران دیابتی می‌شود. مقدار توصیه شده برای بیماران دیابتی مصرف ۲ فنجان چای دم کرده در روز است.

۹. دم کرده گزنه

ساقه این گیاه را پرزها و تارهای مخروطی شکل پوشانده است که در صورت لمس کردن ساقه به دست می‌چسبد و پوست را می‌گزد و تولید خارش و سوزش می‌کند و شاید به همین دلیل آن را گزنه نامیده‌اند. تخم آن نرم، ریز و تیره رنگ و مانند تخم کتان است. قسمت مورد استفاده این گیاه برگ‌های تازه، ریشه، شیره و دانه آن است. گزنه در طب سنتی ایران به عنوان یک داروی کاهنده گلوکز خون معرفی شده است. عصاره برگ گزنه می‌تواند یک نقش حفاظتی در برابر افزایش میزان قندخون و تخریب سلول‌های پانکراس داشته باشد.

۱۰. کلپوره همدانی، مریم نخودی همدانی

استفاده از این گیاه به طوری که در کتاب‌های دارویی قدیمی آمده است به زمان‌های دور نسبت داده شده است.

بقراط، دیوسکورید، پلین و جالینوس از این گیاه در آثار خود نام برده‌اند. عصاره این گیاه محتوی مواد مؤثره زیره است. مصرف عصاره این گیاه به مقدار ۱۲۵ میلی گرم به ازای هر کیلوگرم وزن بدن به مدت ۶ هفته قندخون را مختصری کاهش می‌دهد.

کفش‌ها در مورد صاحبان خود چه می گویند؟

همدان‌پیام: به گفته محققان، می‌توان ظرف چند ثانیه اطلاعات شگفت‌انگیز زیادی در خصوص شخصیت افراد با نگاه کردن به کفش آنها به دست آورد.

کریستین کراندال، سرپرست تیم تحقیقاتی دانشگاه کانزاس معتقد است که می‌توان سرنخ شخصیت افراد شامل وضعیت روحی، احساسی، دیدگاه سیاسی و حتی وضعیت مالی افراد را در کفش آنها یافت.

به گزارش ایسنا، در پژوهش صورت گرفته ۲۰۸ عکس از کفش‌های مختلف به ۶۳ دانشجوی حاضر در این تحقیق نشان داده شد و از آنها خواسته شد که پیش‌بینی خود را در خصوص صاحب کفش اعلام کنند. نتیجه این پژوهش که در مجله Journal of Research in Personality منتشر شده است، نشان می‌دهد که در بیشتر موارد پیش‌بینی افراد در خصوص شخصیت صاحبان کفش با واقعیت مطابقت دارد.

محققان با توجه به نوع و ظاهر کفش، شخصیت افراد را این گونه توصیف می‌کنند.

کفش ساقدار

افرادی که علاقه زیادی به پوشیدن کفش ساقدار دارند، درون گرا، با تمایلات کناره‌گیری از جامعه هستند. ثبات عاطفی کمتر و روحیه‌ای تهاجمی دارند.

کفش مد روز

کاملاً مشخص است افرادی که از کفش مد روز استفاده می‌کنند، درآمد نسبتاً بالایی دارند، به ظاهر خود بسیار اهمیت می‌دهند و تا حدودی مغرور هستند.

کفش شاد و رنگی

افرادی که از کفش‌های رنگارنگ استفاده می‌کنند، ثبات احساسی بیشتری دارند، برون‌گرا و بسیار فعال هستند. این افراد تمایل دارند با مدل و رنگ کفش‌هایشان پیامی را به دیگران منتقل کنند. محققان تأکید می‌کنند که کفش شاد و رنگارنگ الزاماً باعث شادی افراد نمی‌شود.

کفش راحتی

افرادی که از کفش‌های معمولی و نه چندان شیک استفاده می‌کنند، ویژگی شخصیتی متمایز یا دیدگاه سیاسی خاصی ندارند و مانند پوشش خود، شخصیت‌های آرام و ساده‌ای دارند.

کفش قدیمی

افرادی که از کفش‌های قدیمی استفاده می‌کنند، بسیار برون‌گرا هستند و از ثبات شخصیتی بالایی برخوردارند.

کد بانو

مرغ قالبی با سس قرمز

مواد لازم:

سینه مرغ.....۲ عدد
ماست.....یک چهارم پیمانه
آب لیموترش تازه.....۳ قاشق سوپخوری
جوش شیرین .....۱ قاشق چایخوری
زعفران ساییده شده.....نصف قاشق چایخوری
تخم‌مرغ متوسط.....۸ عدد
زردچوبه، دارچین و فلفل.....
.....یک و نیم قاشق چایخوری
پیاز نگینی (سرخ شده).....یک چهارم پیمانه
نمک.....به میزان لازم
روغن مایع.....نصف پیمانه

طرز تهیه:

ابتدا سینه مرغ پخته و بدون پوست و استخوان را به صورت برش‌های باریک و کوتاه درآورید. نیمی از آب لیموترش و جوش شیرین یا جایگزین و زعفران را به ماست اضافه کرده و هم بزنید. مرغ فوق را به مایه ماست اضافه کرده و با دست مخلوط کنید تا مایه (مواد) کاملاً زرد زعفرانی رنگ شود.

تخم‌مرغ‌ها را با همزن برقی در حدی بزنید تا لیمویی رنگ شود، سپس نمک، فلفل، زردچوبه و دارچین را اضافه کرده هم بزنید. پیاز نگینی تفت داده شده طلایی رنگ و مایه مرغ را افزوده و مواد را کاملاً با هم مخلوط کنید. در صورت نیاز زعفران را اضافه کنید. قالب تفلون مورد نظر را روی حرارت قرار دهید تا گرم شود، سپس روغن مایع را اضافه کرده و اجازه دهید تا روغن داغ شود. مایه فوق را در قالب بریزید و روی آن را صاف کنید و با در بسته روی حرارت ملایم قرار دهید. اواسط طبخ مابقی آب لیموترش تازه را اضافه کرده و به پختن ادامه دهید یا در قالب مورد نظر و در فر گرم شده با حرارت ۳۵۰ درجه فارنهایت به مدت ۲۰ تا ۳۰ دقیقه در طبقه وسط فر بپزید، سپس آن را با سس قرمز و سبزیجات سرو کنید.

جدول وسودوکو ۱۵۳۳

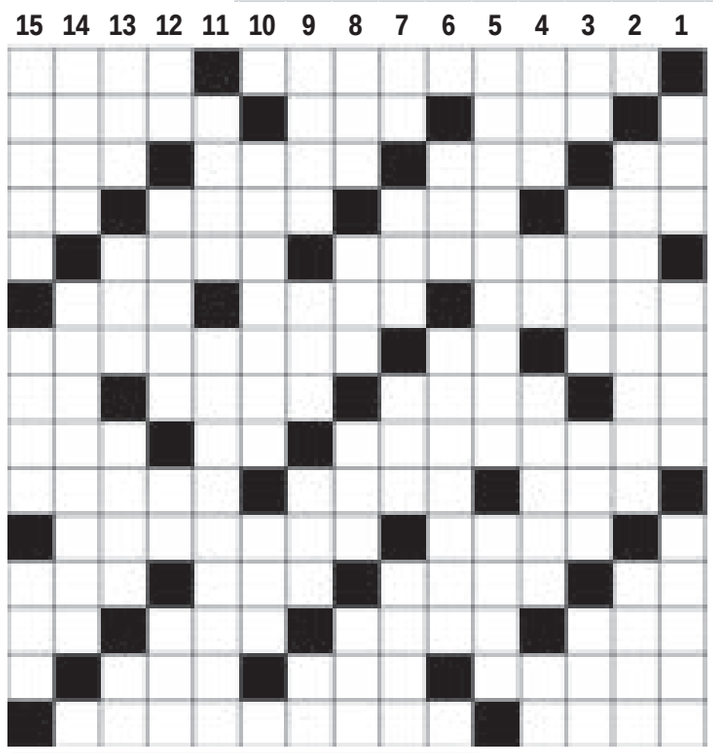

افقی:

۱- میترا - مشکوک به خطا ۲- به جا آوردن - دعای زیر لب - جانشینی ۳- لخت و برهنه - بیم - کانون دایره - غله پاک کرده ۴- شیرینی جشن تولد - شهر بادگیرها - تاکنون - نوعی زغال سنگ ۵- نهر بزرگ - معشوق و محبوب ۶- جاهل و بی خرد - از انواع ماهی - پسوند شباهت ۷- میدانی در تهران - سخن یاوه - از آثار زنده یاد محمد تقی بهار ۸- اثر پا - عروس - سنگ انداز - از رودهای اروپا ۹- از اثرهای معروف امیر عشیری - غوزه پنبه - حجره ۱۰- قوی و نیرومند - قوم موسی - اسب اصیل و نجیب ۱۱- سلاح آرش - مرحوم و از دنیا رفته ۱۲- حرف تعجب - مثل و مانند - شک و تردید - از حروف یونانی ۱۳- نگاه دزدانه - میوه هندی - پرنده آش سرد کن - درخت جدول ۱۴- رادار زیر دریایی - پیروان پیامبر - پدر رستم ۱۵- شاعر تبریزی - ایراک، زیرا

عمودی:

۱- خار بیابان - نهال نازک - بنگاه ۲- رامی - ریشه درخت ۳- علامت مفعولی - بچه و طفل - سیخ آهنی - انجام دهنده ۴- سختی و صلابت - بیماری - مته نجاری - مادر عرب ۵- مورخ - احصائیه ۶- پاداش نیکی یا بدی - لقب اسفندیار ۷- درخت انگور - چرک بدن - علف خشک - چاه ها ۸- گرداگرد مزار امامان - بریدن شاخه های درخت - عقل و خرد - مرغ سعادت ۹- کیسه زر - نبا - چوبه اعدام - چای انگلیسی ۱۰- تفحص و جستجو - بشقاب بزرگ ۱۱- فرود آمدن - ورزش دو نفره ۱۲- از نت‌های موسیقی - لسانی - کجاست - قسمتی از پا ۱۳- کلاه پادشاه - سخن شیوا - از شهرهای آذربایجان شرقی - اثر چربی ۱۴- فرق سر - زبان بین المللی ۱۵- سپاسگزار - پول چین - بینی

								8
	8	5			4			
							8	
				4				5
				3			2	
					8			2
	4							
			7			3		

حل شماره قبل

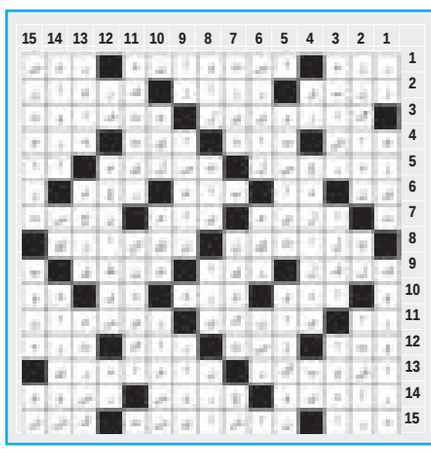

7	9	6	3	8	2	1	5	6
5	6	1	9	7	8	2	4	3
7	8	4	2	3	6	9	7	1
9	2	3	1	5	4	8	6	7
4	5	2	3	6	7	1	8	9
6	1	8	5	2	9	3	7	4
3	7	9	8	4	1	5	2	6
8	4	5	6	1	3	7	9	2
2	3	6	7	9	5	4	1	8

نگاه

آیا اروپا دچار بیماری اسلام‌هراسی شده است؟

همدان‌پیام: اروپا به غیر از شـرایط بد اقتصادی و کسری بودجه با بحران دیگری نیز مواجه شده است: بحران اسلام هراسی و اسلام ستیزی.

موج جدیدی از اسلام‌هراسی در حالی بر فراز اروپا و آمریکا سایه پراکنی می‌کند که سیاسـت‌مداران راست‌گرا و مردمانشـان هر روز از اعمال اسلام ستیزانه بیشتری از خود بروز می‌دهند و به جنگ با اسلام برخاسته‌اند. گسترش اسلام در اروپا و آمریکا و بیداری اسلامی در جهان عرب مزید بر همین علت شده است. به راستی ریشه این نقض حقوق بشر در اروپا از کجا نشأت می‌گیرد و چه عواملی در گسترش اسلام‌هراسی نقش دارند؟

به گزارش فارس، موضوع اسلام‌هراسی و تبلیغات وسیع در این حوزه، مسأله‌ای نیست که بتوان راحت از کنار آن گذشـت. البته اسلام‌هراسـی مسأله جدیدی نیست، زیرا آغاز اسلام‌هراسی را می‌توان از همان شروع اسلام دید. در صدر اسلام و در همان مکه و مدینه نیز مخالفان اسـلام تهمت‌هایی به اسـلام و مسـلمان می‌زدند و فضایی ایجاد می‌کردند که مسـلمانان و چهره و اهداف ایشـان را مخدوش کنند. آن‌ها در ضدیت با اسلام جدی و شـدید عمل می‌کردند. این‌گونـه برخوردها با دین الهی همواره تداوم داشـته و دارد؛ همان‌طور که در دوران جنگ‌های صلیبی هم شدت گرفته بود. در دوران معاصر، جریان جدید اسلام‌هراسی پس از حملات ۱۱ سپتامبر شدت گرفت. نظام استکبار جهانی با علم به اینکه اسـلام با برنامه‌های سلطه‌گری ضدیت دارد، از ابزارهای مختلفی برای مخدوش کردن چهره مسـلمانان و اسـلام استفاده کردند و امکانات بسـیاری برای این منظور به کار گرفتند.

به هر حال باید توجه داشت که اسلام‌هراسی غرب کاملاً حساب‌شده و سیستماتیک اسـت. حرکت عظیمی که در این حوزه وجود دارد و بودجه‌های سـنگینی که به این امر اختصاص داده می‌شـود، نشان می‌دهد که دولت‌های اروپایی و آمریکا و اسرائیل در این حوزه شـدیداً فعال هسـتند که این مساله نشان از دستپاچگی و شـتاب‌زدگی آنان در مواجهه با این واقعیت که اسلام در حال گسترش در جهان است، دارد.

نتایج بررسی‌ها نشان می‌دهد که اسلام‌هراسی در اروپا، تقریباً به یک اندازه وجود دارد. یافته‌های مطالعه‌ای اخیر نشـان داده است که ۳۴ تا ۳۷ درصد از فرانسوی‌ها، هلندی‌ها، پرتغالی‌ها و دانمارکی‌ها پذیرفته‌اند که نسبت به مسلمان‌ها نگرشی منفی دارند. این رقم در آلمان ۵۹ درصد است. حزب آزادی هلند که توسط «خیرت ویلدرز» ۴۷ ساله، رهبری می‌شود سعی می‌کند که مهاجرت از کشورهای مسلمان را محدود کند، برای زنانی که محجبه هستند مالیات ببندد و انتشـار قرآن و ساخت مساجد را در این کشور ممنوع کند. در طول دو سال گذشته، «خیرت ویلدرز» با وجود اینکه به اتهام هتک حرمت مسلمانان دادگاهی شد، هنوز به عنوان یکی از سیاستمداران پرطرفدار در این کشور شناخته می‌شود.

جوامع غربی نسبت به فعالیت‌های اسلام‌گرایی چه در میان کشورهای اسلامی و چه در میان مسـلمانان در اروپا ابراز نگرانی می‌کنند. بنابراین یکی از جنبه‌های تأثیرگذاری اسلام‌گرایی یا اسلام سیاسی بر شکل‌گیری اسلام هراسی، تلاش‌های تبلیغاتی این جریان در جوامع اروپایی اسـت و جنبه دیگر از تأثیرات منفی اسـلام‌گرایی یا اسلام سیاسی در این خصوص به شـکل‌گیری سـازمان‌ها و گروه‌های سیاسـی رادیکال و فعالیت آنها در جوامع اروپایی مربوط می‌شـود. گروه‌هایی همچون سـلفی‌ها یا وهابیون، شاخه‌هایی از اخوان‌المسلمین، حزب التحریر و ... غربی‌ها پس از ۱۱ سپتامبر ۲۰۰۱ و ارائه تز مبارزه با تروریسـم، تمایل دارند همه اشـکال اسلام گرایی را تحت یک عنوان جمع کنند و آن بنیاد گرایی اسلامی است که خود مروج اقدام تروریستی هستند.

در مقطـع کنونی علاوه بر عوامل جمعیتی و تاریخی اشـاره شـده چند عامل دیگر به رشـد اسلام‌هراسی در اروپا کمک کرده است. شـهروندان اروپایی گمان می‌کنند که مسـلمانان افرادی منزوی، جدایی‌طلب و گوشه گیرند. آنها مایل به حل شدن در جامعه نیسـتند و از معاشـرت و تبادل فرهنگی و معیشـتی با غیر مسـلمانان دوری می‌کنند؛ شـهروندان اروپایی و غربی فکر می‌کنند که دین اسـلام یک دیـن تک صدایی، راکد و بی‌اعتنا به تغییر و تحول است و از آن رو جایی در جامعه مدرن ندارد؛ اروپایی‌ها مسلمانان را بزرگ‌ترین منتقدان خود می‌دانند؛ تلاش طولانی اروپا و غرب برای تحقیر مسلمانان و معرفی اسلام به عنوان دینی غیر منطقی و بدوی به دنیای غرب به ویژه نسل‌های جدید؛ تصویر غرب مبنی بر اینکه اسلام به دنبال حکومت کردن بر آنان است.

تقریباً در اکثر کشـورهای اروپایی گرایش‌های راسـت افراطی و نژادپرستانه در چند سال گذشته بسیار گسترش یافته است و مهاجران و بخصوص مسلمانان هدف اول حملات احزاب راسـت افراطی و نژادپرستانه در چند سال گذشته قرار گرفته‌اند. به طوری که بستن مرزها به روی مهاجران و محدود کردن فعالیت‌های اقلیت متشکل، از شعارهای اصلی احزاب راسـت افراطی است. در اروپا هم اکنون بیگانه ستیزی با اسلام ستیزی کاملاً در آمیخته است. احزاب راست افراطی پایبند به مجموعه‌ای از اندیشه‌های مشترکی هستند.

اسلام‌هراسـی پدیـد آمده در اروپا حاصل تحولاتی اعـم از تاریخی و مربوط به زمان حال اسـت. آنچه در این میان حائز اهمیت اسـت، عملکردی است که دولت‌ها، گروه‌ها و سـازمان‌ها باید در این خصوص اتخاذ کنند تا بتوان از شـدت این حوادث کاسـت و نگرش‌هـا را تغییر داد. دولت‌های غربی باید به ایده چند فرهنگی همچنان وفادار بمانند و آموزش‌های خود را در این مسیر جهت دهند. سازمان‌های تبلیغی کشورهای مسلمان باید کسانی را برای تبلیغ در این کشورها بگمارند که با زبان و فرهنگ مردم آن سرزمین آشـنا باشند و فارغ از تنگ‌نظری بتوانند بشارت‌دهنده رحمت اسلامی برای مسلمانان و مردمان آن کشورها شوند.

دبیرکل اتحادیه انجمن‌های اسلامی دانش‌آموزان خبر داد

راه‌اندازی سامانه پاسخگویی به سوالات دانش‌آموزان

همدان‌پیـام: دبیرکل اتحادیه انجمن‌های اسـلامی دانش‌آموزان به جزئیات جشـنواره سـتارگان تابسـتان ۹۱ پرداخت و از راه‌اندازی سـامانه پاسخگویی به سوالات دینی درسی و علمی دانش‌آموزان خبر داد.

احمد خلیلی در نشسـت خبری که در سـاختمان مرکزی این اتحادیه برگزار شـد، به برنامه‌های این اتحادیه اشاره کرد و اظهار داشت: در حال حاضر ۱۰ هزار و ۶۷۸ انجمن اسلامی دانش‌آموزی شامل ۵۰۳۰ انجمن پسرانه و ۵۶۴۸ انجمن دخترانه در سطح کشور فعال هستند.

به گزارش فارس، وی به ایجاد قرارگاه‌های دانش‌آموزی اشاره کرد و ادامه داد: هر سه تا چهار انجمن، قـرارگاه دانش‌آموزی را تشـکیل می‌دهد کـه در این قرارگاه‌ها کارهای فرهنگی بـا محوریت مربی انجام می‌شـود؛ در حال حاضر ۸۳۴ قرارگاه دانش‌آموزی شـامل ۴۱۰ قرارگاه پسرانه و ۴۲۴ قرارگاه دخترانه در کشور فعال است.

خلیلی با بیان اینکه اتحادیه انجمن‌های اسـلامی دانش‌آمـوزان حدود ۴۰۰ هزار عضو دارد، افزود: براسـاس برنامه ۳ سـاله دوم، تا سال ۹۲ این اتحادیه، تعداد قرارگاه‌های دانش‌آموزی را به هزار قرارگاه می‌رساند.

وی بـه دیگر فعالیت‌های این اتحادیه اشـاره کـرد و گفت: معتقدیم در بحـث دانش‌آموزی در حوزه نرم‌افزاری خلأ وجود دارد و بر این اساس در شش ماهه دوم سال ۹۰، تعداد ۱۰۰ عنوان محصول و محتوا تولید شد که ۳۰ عنوان معرفتی و اعتقادی است.

همدان‌پیام گزارش می‌دهد

حقوق کارمندان کاهش یافت

حقوق کارمندان آنان را به زیر خط فقر هل می‌دهد!

همدان‌پیام: هر سال چند ماه مانده به آغاز سال جدیـد از افزایـش حقوق کارمندان دولت سـخن گفته می‌شـود و گفت‌وگوهای مسـئولان دولتی و نمایندگان مجلس حتی تا چند ماه پس از آغاز سال جدید ادامه دارد. بر اسـاس قانـون افزایش حقوق کارمندان و کارگران باید بر اساس تورم لحاظ شود، امـا این امر به خصوص در سـال‌های اخیر مد نظر دولتمردان قرار نگرفته و سبب کاهش قدرت خرید کارمندان شده است.

سال گذشته علی‌رغم اینکه تورم در کشور ۲۱/۵ درصد اعلام شـد، افزایش حقوقی حدود ۱۵ درصد برای کارمندان در نظر گرفته شد. این رقم به نسبت افزایش حقوق سال گذشته حدود ۵ درصد افزایش داشـت، اما همانند سال‌های گذشته با تورم نسبت متناسبی نشان نمی‌داد.

هم‌اکنـون با گذشـت سـه ماه از سـال جدید کارمنـدان تنها اخبار افزایش حقوق خود را دایم از رسـانه‌ها دنبال می‌کنند اما ایـن افزایش حقوق بر فیش حقوقی آنها تأثیری نگذاشـته است و باید تا پایان تیرماه نیز منتظر بمانند.

تأخیـر در افزایش حقـوق کارکنـان به دلیل تصویب قانون بودجه سـال در ماه‌های آغازین سال به جای ماه‌های پایانی سـال این امر را عادی جلوه می‌دهد، اما به واقع افزایش حقوق کارمندان دولتی که بخش عمده‌ای از خانوار ایرانی را شامل می‌شود، سـبب افزایش قیمت‌ها در بازار نیز می‌شـود و این قشر از افزایش قیمت‌ها متأثر می‌شوند.

همچنین افزایش حقوق بدون تناسب آن با تورم و در نظر گرفتن درصد افزایش حقوق پایین‌تر از نرخ تورم سـبب کاهش قدرت خرید خانوارهای کارمند شده و در نهایت این قشر را هر سال فقیرتر می‌سازد.

امسـال حقوق کارکنان دولت ۱۵ درصد تعیین شـد در حالی‌که به گزارش بانـک مرکزی تورم در سـال گذشته بیش از ۲۱/۵ درصد بوده و البته آمار نرخ تورم مرکز آمار ایران بیش از این میزان خواهد بود، امـا به هر حال این درصـد افزایش حقوق در هیأت دولت و مجلس به تصویب رسید و هم اکنون به دستگاه‌های اجرایی ابلاغ شده است.

مقرر شـده افزایش حقـوق کارمندان دولت در فیـش حقوقی آنان در تیرماه بـا پرداخت معوقات ماه‌های گذشته صورت پذیرد.

کاهش حقوق کارمندان با حذف فوق‌العاده بدی آب و هوا

به گـزارش همدان‌پیـام، صرف نظـر از اینکه افزایش حقوق کارکنان دولت هر سـال بر اسـاس قانون برنامه پنجم و قانون مدیریت خدمات کشوری با توجه به منابع مصوب در قانون بودجه کل کشور و متناسـب با هزینه زندگی یک کارمند بر اسـاس تورم سـال قبل، به تصویب هیأت وزیران می‌رسـد امسال بجای افزایش حقوق خود منتظر کاهش حقوق خودهستند.

به گزارش پایگاه اطلاع رسـانی دولت اواخر دی ماه سـال گذشـته، هیأت وزیران بنا به پیشـنهاد معاونت توسـعه مدیریت و سـرمایه انسانی رئیس جمهور و در اجرای بند(الف) ماده(۵۰) قانون برنامه پنجساله پنجم توسعه - مصوب ۱۳۸۹- فوق‌العاده مناطق کمتر توسـعه یافته و بـدی آب و هوا برای مشـاغل تخصصی که شـاغلان آنها دارای مدرک تحصیلی کارشناسی ارشد و بالاتر هستند، به میزان بیسـت و پنج درصد(۲۵درصد) امتیاز حقوق ثابت تعیین کرد. بر اسـاس این مصوبـه، مناطق کمتر توسـعه یافته و بدی آب و هوا برای سـایر مشاغل بیسـت درصد(۲۰درصد) حقوق ثابـت هر کدام از کارمندان واجد شرایط تعیین شد.

بـر اسـاس بند(الف) مـاده(۵۰) قانـون برنامه پنجسـاله پنجم توسـعه، هیأت وزیـران به عنوان مرجـع تصویـب افزایش سـالانه ضریـب حقوق کارکنان مشـمول و غیرمشـمول قانـون مدیریت خدمات کشـوری (به نحوی که درج تفاوت تطبیق موضـوع فصـل دهم قانـون مذکور مانـع افزایش نباشد) و تصویب افزایش جداول و امتیازات و میزان فوق‌العاده‌های موضوع فصل دهم قانون گفته شده از جمله تسری فوق‌العاده ایثارگری در مورد فرزندان شـهدا حداکثر تا پنجاه درصد (۵۰درصد) و تعیین عیدی و پاداش شش ماهه فقط برای کارکنانی که به تشخیص دستگاه مربوط خدمات برجسته انجام داده‌انـد و تعیین موارد و سـقف کمک‌های رفاهی مستقیم و غیرمستقیم با رعایت ماده (۱۲۵) قانون مدیریت خدمات کشوری، تعیین می‌شود. مصوبات هیأت وزیران، شـورای حقوق و دستمزد و شورای توسـعه مدیریت در سقف اعتبارات مصوب مندرج در بودجه‌های سنواتی است.

این مصوبـه از تاریخ ۹۰/۱۰/۲۵ ابلاغ و اجرایی شد و در اطلاع رسـانی وسیعی که داشت از سوی دولت نوعی ترغیب و تشویق کارمندان اعلام شد اما دیری نپایید که این مصوبه حذف شد و به پایین‌تر از سطح قبل رسید. این در حالی بود که کارمندان منتظر افزایـش حقوق خود و جبـران هزینه‌های زندگی با این افزایش حقوق بودند.

این مصوبه که با عنوان فوق‌العاده مناطق کمتر توسعه‌یافته و بدی آب و هوا برای مشاغل تخصصی با امضـای محمدرضا رحیمی، معـاون اول رئیس جمهور ابلاغ شـد، بار دیگر در نخسـتین روزهای سـال جدید با اضافه و کم کـردن تنها چند کلمه حقوق کارمندان دولتی را کاهش داد.

در تاریـخ ۷ فروردیـن ۱۳۹۱، معاون توسـعه مدیریت و سـرمایه انسـانی رئیس جمهور با ابلاغ دسـتورالعملی، ۲۰ و ۲۵ درصد مصوب دولت را با اضافه کردن کلماتی مانند حداقل و حداکثر ماهرانه کاهش داد به طوری که در این دسـتورالعمل برای مشاغل تخصصی با مدرک کارشناسی ارشد و بالاتر ، ۲۵ درصد قبلی، تبدیـل به "حداکثر ۲۵ درصد" و در رده‌هـای مختلف تا ۹ درصـد کاهش یافت و ۲۰ درصد سـایر مـدارک تحصیلی نیز با تبدیل به "حداکثر ۲۰ درصد" در ضرایب مختلف تا ۶ درصد کاهش یافت.

حقوق کارمندان دولت در سال جدید کاهش یافت

کارگزینی دسـتگاه‌های اجرایـی هم اکنون در انتظار ابلاغ دسـتورالعمل افزایش حقوق هسـتند تا در کنار بخشـنامه کاهش فوق‌العـاده آب و هوا احکامـی را برای کارکنان صـادر کنند تا طعم تلخ کاهـش حقوق دسـتورالعمل ۹۱/۱/۷ بـا افزایش حقوق ۱۵ درصدی کمی تلطیف شود.

بر اسـاس این بخشـنامه بر خـلاف وعده‌های دولتمردان حقوق کارمندان نه تنها افزایش نیافت، بلکه کاهش نیز داشـت و این کارمندان هستند که باید بار دیگر چرتکه بیاندازند و قسـط و قرض‌های خود و مخارج زندگی را با رنگ گرانی‌های اخیر در آمیزند و زندگی بگذرانند. براسـتی با اتخاذ چنین تصمیماتی هم اکنون اغلب کارمندان زیر خط فقر قرار گرفته‌اند.

عکس

ورودی شهر

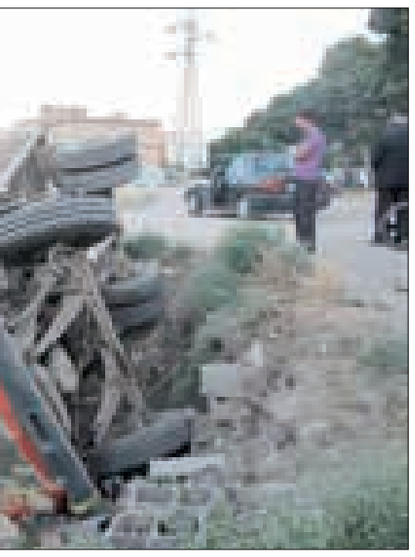

فصل گ

پیام

mardomi@hamedanpayam.com
صندوق پستی: ۶۶۶-۶۵۱۵۵
همشهریان عزیز نکته نظرات، مشکلات، انتقادها و پیشنهادهای خود را در هر زمینه‌ای که وجود دارد

حدود ۱۰ روز است که آب آشامیدنی روستای کوهانی نهاوند در روز چند ساعت قطع می‌شود. لطفاً مسئولان پاسخگو باشند و علت این امر را که قطعاً بی‌توجهی به مسائل روستایی است، بیان نمایند.

تعدادی از اهالی روستای کوهانی

پاسخ مسئول

در روستای کوهانی به دلیل مصرف بی‌رویه و انشعاب بی‌رویه و غیر مجاز از آب آشامیدنی مجبور به جیره‌بندی آب شرب در یک محدوده زمانی در این روستا شده‌ایم که البته به زودی مشکل مرتفع خواهد شد. در حال حاضر به دنبال توسعه شبکه هستیم.

آیت شیراوند، مدیر آب و فاضلاب روستایی

عوارض ورودی که شهرداری برای ورود و حضور مسافران و گردشگران به سراب گیان می‌گیرد صرف چه اموری می‌شود؟

محمدی

پاسخ مسئول

شهرداری به عنوان یک محل خودکفا بر اساس قانون می‌تواند از این‌گونه محل‌ها که در محیط و حوزه آن قرار دارد به عنوان محل درآمدزایی استفاده کند و این محل نیز جزو اماکن درآمدزا برای شهرداری محسوب می‌شود. از طرفی هم مبلغ ۱۰۰۰ تومان ورودی از هر خودرو برای شهرداری صرفه اقتصادی ندارد. به خصوص امسال که فصل مسافرت با ماه رمضان نیز همزمان شده است و تعداد مسافرها کمتر می‌شود و در صدد هستیم برای ارائه خدمات و صرفه اقتصادی آن در این خصوص هزینه مورد نظر را

بالاها

سربازی که به درجه امیری رسید

قسمت پنجم

همدان‌پیـام: در محور مریوان و پنجوین که در قلمرو فرماندهی او بود آنها می‌توانسـتند به جنگ عراق بروند. برای بازپس‌گیری مناطق اشـغالی غرب، طرحی ریخت به نام والعادیات که به ترکیبی از نیروهای سـپاه و ارتش مبتنی بود. از بنی‌صدر، وقت خواست تا مستقیماً طرحش را با او در میان بگذارد. در قرارگاه جنوب به او وقت دادند خودش را به دزفول رسـاند. بنی‌صدر طرح را از او گرفت به یکی از مشـاورانش داد و گفت خبرت می‌کنیم. اما هر چه منتظر ماند خبری نیامد تا اینکه بعدها از طریق آدمی بیگانه به جنگ و نظام، که سـابقه آشـنایی با او داشت شنید طرحش رد شده است!

حالا داشـت باور می‌کرد، بدون این که او را از جنگ و نبرد معذور بدارند، عملاً کنارش گذاشـته‌اند و دستش را بسـته‌اند! اما صیاد کسی نبود که میدان را خالی کند و تسـلیم شود. بیکار ننشسـت، حالا تمام سرمایه او در منطقـه ارتباط و دوسـتی‌اش با نیروهای سـپاه بود که خوشبختانه از نظر سازمانی موقعیتی داشتند که قرارگاه غرب خیلی نمی‌توانست برایشان مانع ایجاد کند. باید از این فرصت استفاده می‌کرد. طرحی ریخت برای آموزش و سازماندهی سپاه در شرایط جنگی و به دوست قدیمی‌اش یوسـف کلاهدوز داد که آن روز قائم‌مقام فرماندهی کل سـپاه بود. به زودی نخسـتین گروه پاسداران در منطقه کردستان آموزش دیدند. برای تکمیل طرحی سازماندهی سـپاه به منطقه سـرپل ذهـاب رفـت او در خاطراتش می‌نویسـد: «هنوز از دروازه ورودی سـرپل ذهاب خارج نشـده بودیم، که دیدم ماشینی از مقابل... با آن شاخ به شاخ شدیم. آن لحظه احساس کردم پایم قطع شده است. استخوان پای چپم کاملاً متلاشی شده بود و پا از مچ به حالت قطع و له درآمده بود. لگن هم شکسته بود و سر و صورتم نیز جراحاتی برداشته بود.»

وقتـی مرا در بیمارسـتان ارتش بسـتری کردند روز چهارشنبه بود.

علی وقتی به هوش آمد، متوجه کسی در کنارش شد کـه با صدای محزون و حال عارفانـه‌ای دعایی را زمزمه می‌کرد. لحظاتی دل و جان بـه آن ندای روح‌بخش داد. وقتی چشـم باز کـرد، دنبال صاحب صدا گشـت. آقای رجایی نخست‌وزیر در کنارش نشسته بود.

صیـاد عزیز در خاطـرات خود آورده اسـت: «خیلی برایم عجیـب بود. او تنهای تنها بـود. حتی محافظ هم نداشت. پزشکان و پرستاران متوجه آمدنش نشده بودند و نمی‌دانستند که نخست‌وزیر در بیمارستان است. مدتی پهلوی من ماند و با هم به گفتگو پرداختیم. هنگامی که می‌خواسـت برود دعایی خواند. صورتم را بوسید و رفت. یـک بار نیز حضرت آیتا... خامنه‌ای به ملاقاتم آمد و دو سـاعت پیشم ماند. در آن دو سـاعت کلی درباره اوضاع کردستان با ایشان که نماینده امام در شورای عالی دفاع بود، صحبت کردم.

صیاد آگاه با بیکاری میانه‌ای نداشـت. در بیمارستان هم از کردسـتان غافل نبود، به پیشنهاد حضرت آیتا... خامنه‌ای تصمیم گرفـت از آنچه که در این چند ماه در آنجا اتفاق افتاده اسـت مردم را آگاه کند. نقشه منطقه را به اتاقش زد و هر روز میزبان خبرنگاران بود.

بیشتر از ۲۵ روز نتوانست در بیمارستان دوام بیاورد. کارهای ناتمام زیاد داشـت و باید می‌رفت. آقای محسن رفیق‌دوست مسئول تدارکات سپاه آمبولانس مدرنی در اختیارش گذاشـت که آن قدر امکانات داشت که می‌شد در آن حتـی فرماندهی کـرد و وظایف خود را انجام داد. این آمبولانس تازه وارد کشور شده بود.

سرهنگ صیاد وقتی وحدت حاکم بر نیروها در منطقه را دید، درد را فراموش کرد و تصمیم گرفت هر چه زودتر کار کردستان را یکسـره کند. گویی خود می‌دانست که این اوضاع پایدار نخواهد ماند.

از همه شهرهای کردنشین ایران، تنها دو شهر بوکان و اشـنویه در اشـغال ضد انقلاب باقی مانده بود. پس از نشسـت هماهنگی عملیات وقتی برگشـت حرف‌هایی شـنید اما اهمیتی نداد. شایعات حکایت از آن داشت که سـتاد کردسـتان به زودی منحل خواهد شد و... اما این حرف و حدیث‌ها خیلی هم بی‌پایه نبود! چند روز بعد در گرماگرم کار نامه‌ای از نیروی زمینی به دستش رسید.

سـرهنگ صیاد می‌گوید: نامه‌ای آمد که به من ابلاغ شـد: قرارگاه را بـه هم بزنم و به عنوان مشـاور فرمانده لشـکر کردستان، در امر عملیات نامنظم، کار کنم؛ یعنی مسئولیت من از فرماندهی منطقه کرمانشاه و کردستان محدود به کردسـتان شـد، پس از آنجا هـم محدود به مشاوره شـد. تمام یگان‌هایی که تحت اختیار من بود از کنترل من درآوردند. البته همه اقداماتی که ما انجام داده بودیم، درست بود. می‌توانم با اطمینان بگویم که همه‌اش از روی صداقـت و اخـلاص بـود. باورم نمی‌شـد که در جمهوری اسلامی، وقتی یک عده دارند مخلصانه و بی‌ریا می‌جنگند و هیچ توقعی از کسـی ندارند با دست خالی هـم می‌جنگند و کارها را به لطف خدا پیش می‌برند، آن قدر مورد عنایت نباشند که حداقل بتوانند خدمتشان را ادامه بدهند.

سنندج، مریوان، دیواندره، سقز، بانه و سردشت در دست ضد انقلاب بود، آزاد شد. حالا یک دفعه باید تشکیلات را بر هم می‌زدیم، در حالی که هنوز کار تمام نشده بود.

علی اکنون چه باید می‌کرد؟ طبیعی است او به عنوان یک نظامی باید فرمان را اجرا می‌کرد. این درسـت. اما از سـوی دیگر او آنقدر باهوش بود که متوجه خیانتی باشد که در شرف وقوع بود. ۱۴ ماه پیش را به یاد آورد که در رکاب دکتر مصطفی چمران داشـتند به غائله کردستان پایان می‌دادند که ناگهان آن فرمان دولت موقت رسـید و آنها مجبور شـدند از سردشـت برگردند. بعد بر سـر کردستان آن آمد که آمد!

آیا اگـر او بی‌چون و چرا این فرمـان را می‌پذیرفت، بـرای فردای تاریخ و در برابر خون‌های پاک دوسـتان و سـربازانش جواب قانع‌کننده‌ای داشـت؟ باید تصمیمی می‌گرفت و گرفت!

سرباز راستین اسلام صیاد دل‌ها می‌گوید: یادم می‌آید کـه برای این مطلب وضو گرفتم و نماز حاجت خواندم، در سه جمله جواب این که نوشته بودند قرارگاه را تحویل بدهم، نوشتم: «ما به دستور مرکز آمدیم و به دستور مرکز خواهیم رفت. باید شورای عالی دفاع دستور بدهد تا ما برویم وگرنه همین جا هستیم چون کارمان تمام نشده است.»

... آن سـو از این پاسخ شگفت‌زده شدند. به نظر آنها صیاد شیرازی با دسـت خود کار خود را تمام کرده بود! حالا مسیر برای حذف او هموار شده بود.

علـی اگر به جـای این جواب، شـورای عالی دفاع را متوجه ماجرا می‌کرد، نتیجـه بهتری می‌گرفت. در آنجا کسـانی مانند حضرت آیتا... خامنه‌ای، حجت‌الاسـلام هاشمی رفسنجانی، دکتر چمران و... بودند که در مسائل مربوط به امنیت انقلاب اسـلامی با او هم‌عقیده بودند و قطعاً در برابر تصمیم غیر منطقی نیروی زمینی از او دفاع می‌کردند. به هر تقدیر پاسـخ او به نیروی زمینی از نظر ارتش تمرد و سـرپیچی از فرمان محسوب می‌شد. برای مخالفانش این سند گرانقیمتی نه‌تنها برای خارج کردنش از صحنه که حتی برای محاکمه نظامی بود. نامه او را به ضمیمه توضیحات و تفاسـیر خود به بنی‌صدر رساندند و او نیز مسـتقیماً به امام رساند تا پیشاپیش دست شورای عالی دفاع را ببندند.

اما صیاد شـیرازی را نمی‌شناختند و چون مسئولیت فرماندهـی کل قـوا را به بنی‌صدر تفویـض کرده بودند، فرمودند: «با ایشان طبق مقررات رفتار کنید.»

اعضای متعهد شورای عالی دفاع وقتی از ماجرا خبردار شـدند، به امام مراجعه کردند و خواستار تجدید نظر در این‌باره شدند. اما ایشان نپذیرفتند. حضرت امام رضوان‌الله تعالی علیه بـرای مقررات و قوانین اهمیتی قائل بودند و حاضر نبودند در این‌باره از هیچ تخلفی چشم‌پوشی کنند.

حکم برکناری سرهنگ صیاد و اخراجش از منطقه تا پیش از این که به دسـت خودش برسد، در همه منطقه پخش شد، حتی نسخه‌ای هم به پرسنل آشپزخانه لشکر ۲۸ رسید!

و علـی آن روز بی‌خبر از این ماجرا به میاندوآب رفته بـود تا فرمانده تیپ و گردان عمل‌کننده از لشـکر ۶۴ را نسبت به عملیات توجیه کند!

در کمـال مظلومیت از زبان صیاد می‌خوانیم: «در آن جلسـه من روی ویلچر نشسـته بودم و داشتم صحبت می‌کردم. نقشه را نشان دادم. گفتم: این منطقه شماست و مأموریت شـما این اسـت که بروید طرح‌ریزی کنید و آماده شوید. بعد می‌آیم طرحتان را می‌بینم.

دیـدم فرمانده گردان عمل‌کننده بـا حالت حُجب و حیا نگران اسـت و می‌خواهد چیـزی بگوید، ولی عقب می‌اندازد. پرسیدم: تو چه می‌خواهی بگویی؟

گفـت: حقیقتـاً یک نامـه آمده که در منطقه شـما هیچ‌کاره هستید و هیچ مسئولیتی ندارید. حالا شما این دستور را به ما می‌دهید. ما نمی‌دانیم چکار کنیم!

... البته در آن جا خودم را نگه داشتم و گفتم: اشکال ندارد. من هم الان دسـتور اجرا به شما ندادم. گفتم فعلاً بروید طرح‌ریزی کنید.

این طوری توجیه کردم که آبروی همه حفظ شود!...

دیدم وضعیت خیلی خراب شد. البته قبل از آمدن به منطقه یک هماهنگی ضمنی با حضرت آیتا... خامنه‌ای داشتم. ایشان واقعاً پشتیبان من بود و راهنمایی‌هایشان خیلی اثر داشت. تماس گرفتم و گفتم که وضعیت به این جا رسیده و نامه را همه جا پخش کرده‌اند که هیچ‌کاره‌ام، باز هم بمانم یا نه؟

ایشـان فرمود: دیگر درنگ نکن و آنجا نمان، سـریع منطقه را ترک کن.

آمبولانس رو به تهران ایسـتاده بـود و آماده حرکت. فرماندهان سـتاد بـا ناباوری رفتن صیاد شـیرازی را می‌دیدنـد. یعنی همه چیز تمام شـد؟ آمدنش را به یاد داشـتند، در آن روزهای ناامیدی و حرمان، جوانی آمده بود سر تا پا شور و امید.

به هر جا که پایش رسـیده بود، افسردگی و انفعال را زدوده بود و دل‌های مرده را زنده کرده بود و... فرماندهی را طـور دیگری معنا کرده بـود و در دل‌ها جا گرفته بود. این همـه در کمتر از ۸ ماه اتفاق افتاده بود. حالا با دیدن او که داشـت با ویلچر خود را به آمبولانس می‌رساند، دل‌ها آتش گرفته بود و تنها آه حسرت از سینه‌ها بیرون می‌آمد و لب‌ها گزیده می‌شـد. هر چه که بود می‌دانستند با رفتن صیاد دیگر کردستان جای ماندن نیست، پس تکلیف چیست؟

جناب سرهنگ! بچه‌ها می‌گویند حالا تکلیف ما چیه؟ آیا برگردیم به شهرهای خودمان...

نگذاشت حرف سرگرد ترکان تمام شود با قاطعیت یک فرمانـده گفت: احمد، به بچه‌ها بگـو، هیچ کس حق ندارد کردستان را ترک کند، من روزی بازخواهم گشت و کارمان را ادامه خواهیم داد! لحظاتی بعد در زیر بارش نم‌نم باران او از سنندج خارج شد و رفت اما راست گفته بود.

ادامه دارد

محمدجواد بیات

روز

gallery@hamedanpayam.com

ک فرهنگیان

رما و ...

مردم

پیامگیر ۲۴ ساعته ۸۲۸۰۷۵۴ - ۰۸۱۱

ارد می‌توانند از طریق شیوه‌های زیر با روزنامه در میان گذاشته و خواستار پیگیری موضوع باشند

افزایش دهیم.
البته سالانه افزون بر ۳۰ میلیون تومان از شهرداری برای این مکان هزینه می‌کنیم؛ در حالی که مبلغ این ورودی بسیار کمتر از این میزان است.

هوشنگ کیانی، شهردار گیان

مسکن مهر برزول به کجا رسید؟ یک بار که تعداد واحدهای آن به دلایلی کم شد حالا هم که تعداد واحدها کمتر شده حداقل ساخت آن را سرعت بدهید و تکلیف متقاضیان را برای تحویل گرفتن مسکن مشخص کنید.

ملکی

پاسخ مسئول

مسکن مهر برزول ابتدا ۳۰۶ واحد بود که به دلیل قرار گرفتن در حریم امنیتی پاسگاه انتظامی ۳۰ واحد آن کسر شد. در حال حاضر ۲۷۶ واحد باقیمانده نیز ٤٦ درصد پیشرفت دارد که قرار است سال آینده اتمام یافته و به بهره‌برداری برسد.

شهردار برزول

باز هم تابستان فرا رسید فصل تعطیلات ما دانش‌آموزان شروع شد ولی باز هم همانند سال‌های گذشته من و همه همسالان سردرگم چگونه گذراندن تعطیلاتمان هستیم. چرا در شهرستان نهاوند مسئولان فکر اساسی برای مکان تفریحی اختصاصی برای دختران نمی‌کنند؟ ایجاد پارک بانوان در این شهر یکی از ضروریات است.

کاش می‌شد نهاوند نیز همانند سایر شهرها فکری به حال جوانان شهر کند.

بهترین روزهای زندگی ما دارد همینطور تلف می‌شود.

یک دانش‌آموز دختر دبیرستانی

کشف اسکلت ٤٠ هزار ساله یک انسان

همدان‌پیام: کاوش‌های باستان‌شناسان در یکی از غارهای باستانی سریلانکا نشان داد قدمت سکونت انسان‌ها در این سرزمین بیش از ۴۰ هزار سال بوده است.

به گزارش دیلی تایمز، باستان‌شناسان در کاوش‌های خود در یکی از غارهای باستانی این کشور موفق به کشف بقایایی از اسکلت یک انسان شدند که به عقیده آن‌ها نخستین انسان پیش از تاریخ این سرزمین بوده است. علاوه بر این اسکلت، آثار دیگری نیز همچون زیورآلاتی از جنس مهره و سلاح‌هایی ساخته شده از استخوان حیوانات کشف شد که نشان می‌داد این فرد در زمان شکار و بر اثر حادثه کشته شده است. به گفته سرپرست گروه اکتشاف، کاوش‌های تحقیقاتی در این منطقه از سال ۱۹۸۶ آغاز شد که حاصل آن کشف ۱۲ اسکلت شبیه به اسکلت مذکور که به «مرد بالانگودا» شهرت دارد، است. بررسی‌ها برای یافتن سرنخ‌های دیگری از ساکنان اولیه سریلانکا همچنان ادامه دارد.

حضور ۱۱ هزار راهدار در طرح تابستانی ۹۱

همدان‌پیام: رئیس سازمان حمل و نقل و پایانه‌های کشور از آغاز طرح سفرهای تابستانی خبر داد و گفت: طرح تابستانی از ۳۱ خردادماه شروع شده و تا ۲ مهرماه ادامه خواهد داشت.

به نقل از پایگاه اطلاع رسانی دولت، شهریار افندی‌زاده با اشاره به شروع سفرهای تابستانی از آمادگی سازمان حمل و نقل و پایانه‌های کشور خبر داد و افزود: ۱۱ هزار راهدار در قالب ۱۱۵۷ گروه راهداری مستقر هستند و حدود ۲ هزار گشت مجهز به جی‌پی‌اس در سفرهای تابستانی فعالیت می‌کنند. وی خاطرنشان کرد: در ماه‌های گذشته اقداماتی در راستای بهبود سطح معابر و جاده‌ها از جمله روکش آسفالت، نصب علائم، ایمن‌سازی و گاردیل صورت گرفته است تا مسافران با آسایش و راحتی بیشتری به مقصد خود برسند. افندی‌زاده با اشاره به اوج مسافرت‌ها در تیر و شهریورماه افزود: چون ماه مبارک رمضان مردادماه است، اکثر مسافرت‌ها در تیر و شهریورماه انجام می‌شود، لذا باید با مدیریت سطح سرویس‌دهی را افزایش دهیم.

میادین همدان هویت جغرافیایی مدون شهر هستند

اگر شهر هویت پیدا کند...

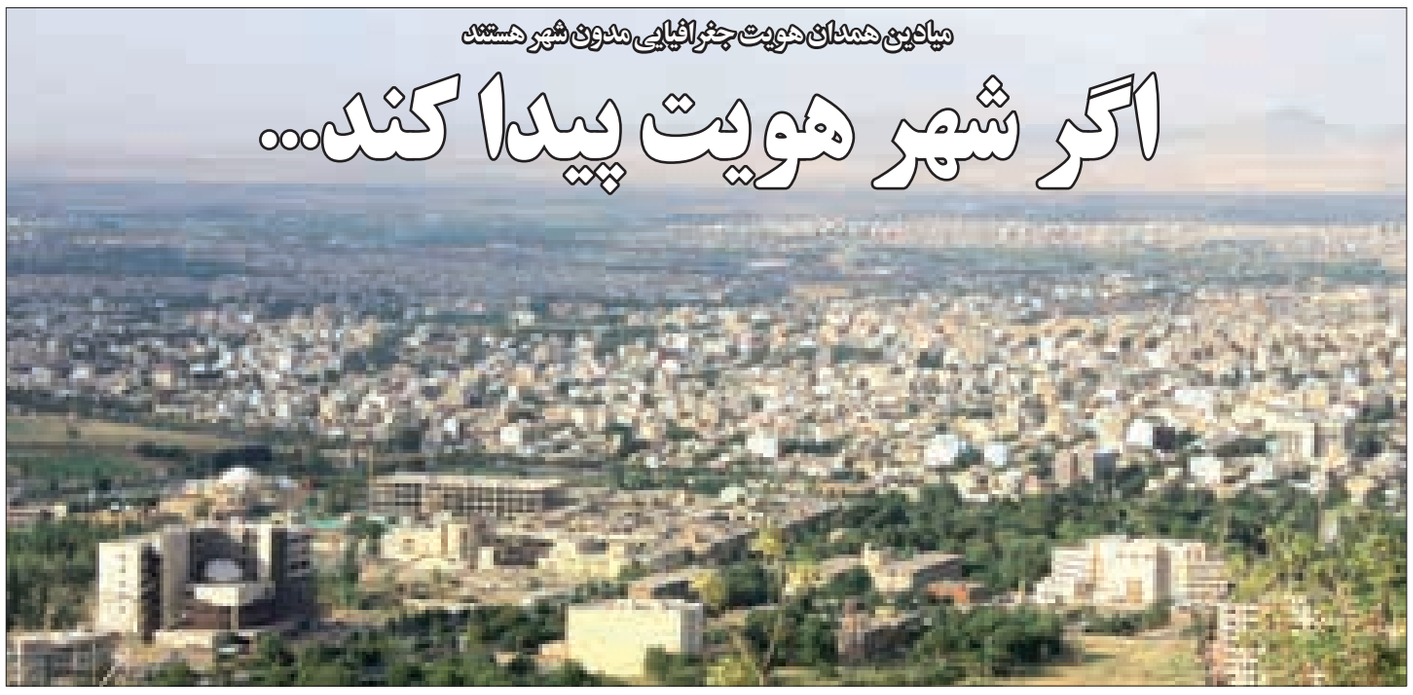

همدان‌پیام: بسیاری از میدان‌ها و بافت‌های همدان که وجود آنها به عنوان سندی برای احراز هویت شهر مطرح هستند در سال‌های گذشته از بین رفته یا با ورود عناصر جدید طراحی شهری تغییر شکل داده‌اند.

این چندمین بار است که همدان‌پیام به این موضوع مهم می‌پردازد و نگاه دوباره به این موضوع ادامه و تکرار ساخت و سازهای بی‌رویه ایست که در صورت تکرار، دوستداران هویت تاریخی شهر را نگران خواهد کرد. برج‌های ناهمگون اطراف میدان بعثت و عاری بودن میدان بیمه از هر المان معماری از جمله اینهاست. حالا رشد کردن برجی بی سر و ته در میدان دانشگاه همدان بیانگر این است که این بنای متمایز قرار است این میدان را برای همیشه در آغوش می‌گیرد.

روز گذشته کار اداری مرا به اداره ارشاد اسلامی شهرستان در بالای تپه مصلی کشاند و انتظار برای رسیدگی به آن کار، مجالی برایم فراهم آورد تا دمی از مرتفع‌ترین مکان این اداره به چهره چروکیده شهر نگاه کنم.

از توصیف چهره چروکیده استفاده می‌کنم؛ چراکه ساخت و سازهای بی برنامه چهره شهر را خدشه‌دار کرده است.

پیرمردی که در آن لحظه کنارم بود، گفت: روزگاری وقتی از ارتفاع نه چندان زیاد به سطح شهر همدان نگاه می‌کردی شهری یک دست را می‌دیدی که بلندترین بنای آن آرامگاه بوعلی سینا و بلندترین منظره چشم نوازش الوند بود. حالا همه آنچه این شهر را یک دست نشان می‌داد از دست رفته است. با دست و امضای ما آدم‌ها، بناهای امروز ساخته شده‌اند که نازیبا و نادیدنی است.

در همان زمان به دور دست اشاره کرد و رد پایی از روزگاران پیر را بر سیمای شهر نشان داد و گفت: امروز که نگاه می‌کنی بنای مسجد جامع و گوشه‌هایی از بافت بازار و میدان شهر همچون لکه‌هایی است که زیر دست و پای ساختمان‌های بی سر و ته و برج‌های ناهمگون گیر کرده‌اند.

هویت بخشی شهر در طول زمان شکل می‌گیرد

آمارها نشان می‌دهد که امروزه در اثر گسترش ساخت و ساز شهری، نصف بیشتر بناهای تاریخی از بین رفته است و این موضوع تهدیدی بر هویت تلقی می‌شود. شهر مجموعه‌ای از عوامل زنده و پویاست که هویت بخشی آن در طول زمان منتقل می‌شود و عناصر و عوامل تشکیل دهنده محیط‌های آن اعم از ساختمان‌ها، گذرها و میادین، مخلوق روح خلاق ساکنان آن است. بر اثر تغییرات محیطی، هویت ساکنان و شرایط روحی و روانی آنان نیز ناخواسته تغییر کرده و هویت جدیدی بروز می‌کند. شهرها و فضاهای شهری در گذشته از استقلال، شخصیت و هویت ویژه‌ای برخوردار بودند. حس تعلق خاطر و حس شهروندی مفاهیمی بود که از واژه شهر و فضاهای شهری به ذهن می‌رسید، در حالی که امروزه از واژه شهر مجموعه‌ای از ساختمان‌های بلند، خیابان‌ها، اداره‌ها و پارک‌ها به ذهن می‌رسد.

هویت شهر، یک معیار رشد

سعید مهرابی، کارشناس ارشد معماری پس از شنیدن این توصیفات به همدان‌پیام گفت: جدای از این تعاریف، شهر جایی است که تعاملات شهری در آن به وقوع می‌پیوندد و مردم در آن احساس شهروندی می‌کنند.

هویت یک معیار رشد است؛ به عبارتی دیگر وقتی یک شهر یا جامعه رشد می‌کند، بخشی از صفات هویتش در جریان رشد تغییر می‌کند. در این ساختار باید هویت شهری به عنوان یک معیار برای توسعه و عاملی برای ارتقای کیفیت محیط مطرح شود تا بتواند زمینه‌های مشارکت و امنیت افراد را فراهم کند. هنگامی که از هویت شهر سخن می‌گوییم از چیزی صحبت می‌کنیم که در ظاهر و شکل شهر نیست؛ بلکه در شاکله شهر است.

هویت شهر با شکل شهر تفاوت‌های اساسی دارد. شهرهای زیبایی داریم که ممکن است هیچ عامل هویتی در آنها دیده نشود یا سیمای شهری آنها بسیار زشت و آشفته باشد، ولی همبستگی‌های اجتماعی شاکله‌ای زیبا از درون آن شهرها بسازد. هویت یک شهر را می‌توان از جنبه‌های مختلف کالبدی، طبیعی، انسانی، اجتماعی، ترافیکی، تاریخی و اقتصادی بررسی کرد.

هویت شهر خود معلول فرهنگ شهروندان است مرجان میراعتماد که در رشته عمران در حال تحصیل است نیز معتقد است: در شناخت هویت شهر باید هر دو تصویر عینی و ذهنی آن؛ یعنی ساختار و کالبد شهری و کارکرد اقتصادی و فضاهای عمومی عوامل ذهنی گروه‌های اجتماعی ساکن، سطح ادراک و شعور اجتماعی مورد بررسی قرار گیرد. آنچه از آن به عنوان هویت شهری نام می‌بریم یافتن تناسب میان نظام شهرسازی و معماری با شرایط فرهنگی، اجتماعی و اقتصادی شهروندان است. در شرایط مکانی و زمانی مختلف، زمینه‌های متفاوتی برای هویت منظور می‌شود که هر کدام نیز دارای تعاریف و ابعاد خود هستند مانند هویت شخصی، هویت اجتماعی و هویت شهری.

از آنجایی که هویت مجموعه‌ای از صفات و مشخصاتی است که باعث تشخص یک فرد یا اجتماع از افراد و جوامع دیگر می‌شود، شهر نیز به تبعیت از

> **این چندمین بار است که همدان‌پیام به این موضوع مهم می‌پردازد و نگاه دوباره به این موضوع ادامه و تکرار ساخت و سازهای بی‌رویه ایست که در صورت تکرار، دوستداران هویت تاریخی شهر را نگران خواهد کرد. برج‌های ناهمگون اطراف میدان بعثت و عاری بودن میدان بیمه از هر المان معماری از جمله اینهاست**

این معیار، شخصیت یافته و مستقل می‌شود.

هویت در شهر به واسطه ایجاد و تداعی خاطرات عمومی در شهروندان، تعلق خاطر و وابستگی را نزد آنان فراهم کرده و شهرنشینان را به سوی شهروند شدن که گستره‌ای فعال‌تر از ساکن شدن صِرف دارد، هدایت می‌کند. هرچند که هویت شهر خود معلول فرهنگ شهروندان آن است، فرایند شهروندسازی را تحت تأثیر قرار داده و می‌تواند باعث تدوین معیارهای مرتبط با مشارکت و قضاوت نزد ناظران و ساکنان آن شود.

هم اکنون فضای شهری مجتمع زیستی می‌شود

سعید محمدی‌راد، مهندس ناظر معماری در این زمینه می‌گوید: هم اکنون هر مالک صاحب‌اختیار، براساس ضابطه ساختمانی بدون توجه به فضای شهری اقدامات فردی انجام می‌دهد.

در گذشته و تا قبل از حضور معماری شهرسازی دوره مدرن، فضاهای شهری دارای طرح‌های یکپارچه‌ای بودند که براساس اصول زیبایی‌شناسانه توسط مدیریت شهری به اجرا درمی‌آمد. از نمونه‌های تاریخی می‌توان در مقیاس کلان از میدان امام همدان و در مقیاس خرد از میادینی که در بافت تاریخی به منصه ظهور رسیده‌اند، نام برد، اما عمر این اتفاقات کوتاه بود.

در دوره مدرن طرح‌های شهرسازی داشتیم که بخشی از شهر را به عنوان یک مجتمع زیستی در نظر می‌گرفت و همه فضاهای خدماتی مورد نیاز را برای شهر پیش‌بینی می‌کرد.

میادین همدان هویت شهر

شما شاهد هستید که میادین شهر بدون توجه به مباحث زیبایی‌شناسانه در یک روند تدریجی تغییر چهره می‌دهند.

نمونه بارز آنها میادین بعثت، بیمه، پیشاهنگی و دانشگاه است که قرار است هر کدام به شکلی با برج‌های پر پیچ و خمی مزین شوند.

این برج‌ها و ساخت و سازها همان تصاویری است که زیبا نیست و تصویری است که نشان دهنده ضعف مدیریتی است و دستاورد آن آشفتگی امروز و فردایی است که قطع و یقین سؤال برانگیز است. این تصاویر همان اشکالی هستند که خود به خود و تنها براساس منافع مالکان انتخاب شده است. تصور کنید اگر میادین اصلی شهر تصاویرشان برای آنان که هزاران سال پیش همدان را براساس جغرافیایی مدور طراحی کردند به نمایش درآید چه توضیحی می‌تواند آنها را قانع به دیدن این تصاویر در عصر حاضر کند.

این پاسخ که متأسفانه شهرداری برای این که بتوانند مدیریت شهری خود را اعمال کند، نیازمند به این ساخت و ساز هست شاید کمی بر درد بی نظمی در سیمای شهر مرهم باشد، اما آیا کسب درآمد از طریق این ساخت و سازها از جمله فروش تراکم و کاربری که قرار است شهر را اداره کند، می‌تواند در صورت احراز هویت شهر از شهرداری نیز منطقی باشد.

به راستی این مسائل دیگر جایی برای شکل‌گیری شهر و خدمات شهری به صورت استاندارد باقی گذاشته است؟ و آیا اگر شهر هم همچون انسان‌ها به دنبال احراز هویت برود آنان که به دلایل مختلف چهره‌اش را خدشه‌دار کرده‌اند، چه جوابی برای این سئوال خواهند داشت؟

تور ارزان بازدید از فضا برای ثروتمندان؛

با ۲٤۱ میلیون تومان گردشگر فضایی شوید!

همدان‌پیام: گردشگران فضایی با سفر به فضا می‌توانند سفر به یک منطقه بکر گردشگری را تجربه کنند.

گردشگری فضایی یا «توریسم فضایی» به صنعت بردنِ مسافر به فضا به صورت تجاری و به عنوان گردشگر گفته می‌شود.

گردشگری فضایی یکی از راه‌های استفاده تجاری از فضاست. تحقیقات انجام شده در این زمینه حاکی از علاقه قابل توجه به این شیوه نوین گردشگری است که با سرمایه‌گذاری زمان‌مند می‌تواند پیشرفت چشمگیر و سودآوری قابل ملاحظه‌ای داشته باشد.

از هزاران سال پیش رفتن به فضا یکی از آرزوهای بشر بوده است و بسیاری از مردم ترسی از پرداخت مبالغ سنگین برای رسیدن به این آرزو ندارند.

تا سال‌ها قبل گردشگری فضایی به ایستگاه بین‌المللی فضایی واقع در مداری به ارتفاع متوسط ۴۰۰ کیلومتر از سطح زمین محدود می‌شد، اما اکنون سرمایه‌گذاران به هتل‌های بزرگ در مدار زمین و اقامتگاه‌هایی در سطح کره ماه فکر می‌کنند.

در این شرایط اولین سفر فضایی گروهی برای روزهای پایانی سال آینده میلادی برنامه‌ریزی شده و این سفر بسیار ارزان‌تر از چیزی است که بتوان فکرش را کرد.

در این شرایط این سؤال مطرح می‌شود که آیا سفر فضایی یک سفر لوکس است و آیا این ماجراجویی خطرناک نیست؟

روزنامه گاردین در مقاله‌ای که بخش‌هایی از آن در ذیل می‌آید سعی کرده تا پاسخی به این سؤالات دهد.

اگر شما به منطقه پالمال شهر لندن سر بزنید، آنجا با یک دفتر زیبای شیشه‌ای مواجه می‌شوید که برای معرفی گردشگری فضایی دایر شده و در آنجا می‌توانید برای سفر به فضا جا رزرو کنید. در بیرون از این دفتر، این شعار به چشم می‌خورد: «فضا یک منطقه گردشگری بکر است.»

مدیر بخش تجاری شرکت «ویرجین گلکسیک» می‌گوید: ما در اینجا تصاویر خیالی از فضا را برای مشتریان نصب کرده‌ایم، اما امیدواریم در سال‌های آتی با تصاویر واقعی، آنها را برای سفر به فضا ترغیب کنیم.

فضاپیمای شرکت «ویرجین گلکسیک» که برای سفر به فضا با هزینه ۱۶۲ میلیون پوندی طراحی و ساخته شده، دارای چهار موتور جت است و در مدت ۹۰ ثانیه به ارتفاع ۱۰۰ کیلومتری از سطح زمین می‌رسد.

این فضاپیما که در زمان برخاستن از زمین سرعتی حدود ۴۰۰۰ کیلومتر در ساعت دارد، پس از رسیدن به ارتفاع ۱۰۰ کیلومتری در هوا معلق شده و در آن زمان است که سرنشینانش می‌توانند از یک مسافرت واقعی لذت ببرند.

از سال‌ها قبل تعداد زیادی از چهره‌های سرشناس جهان برای سفر با این سفینه اقدام به رزرو جا کرده‌اند که از آن جمله می‌توان به دو چهره سرشناس هالیوود، اشتون کارچر، راننده مشهور فرمول یک و استیون هاوکینگ، فیزیکدان و کیهان‌شناس مشهور اشاره کرد.

علاوه بر این چهره‌های مشهور جهان، ریچارد برانسون در اولین سفر فضاپیمایش در آن حضور خواهد داشت و دو فرزندش نیز او را همراهی خواهند کرد. تاکنون ۵۲۰ نفر برای گردشگری فضایی ثبت‌نام کرده‌اند که این امر تاکنون درآمد ۶۴ میلیون پوندی را برای شرکت «ویرجین گلکسیک» به همراه داشته است.

ریچارد برانسون اولین گام برای اجرای این پروژه را در سال ۲۰۰۶ برداشت و اخیراً در مصاحبه‌ای اعلام کرده است که شرکت او انقلابی در صنعت گردشگری به وجود آورده و اگر همه چیز طبق برنامه پیش رود، در روزهای پایانی سال ۲۰۱۳ نخستین

گردشگران فضایی به فضا فرستاده می‌شوند.

وی همچنین از مشکلاتی صحبت می‌کند که در راه اجرای این پروژه در سال‌های اخیر وجود داشته که از آن جمله می‌توان به تضمین امنیت ده‌ها گردشگر و پیدا کردن حامیان مالی اشاره کرد.

با این وجود او امیدوار است که با جذب تبلیغات مناسب این پروژه خیلی زودتر از آنچه تصور می‌شد به سودآوری برسد. هزینه ۱۲۵ هزار پوندی براساس نرخ ارز ۱۹۳۰ تومان معادل ۲۴۱ میلیون و ۲۵۰ هزار تومان می‌باشد. برای سفر به فضا هرچند در نگاه اول بسیار زیاد به نظر می‌رسد، اما در مقایسه با بسیاری از تورهای رایج مثل سفر به اورست و تور بازدید از ۲۸ کشور جهان یا منجمد شدن در نیتروژن مایع برای زنده شدن در آینده بسیار ارزان به نظر می‌رسد.

چشم انداز

ساخت نقشه ایران با تلفیق چند رشته صنایع دستی

همدان‌پیام: نقشه ایران با تلفیق چند رشته صنایع دستی ساخته می‌شود.

طراحی این نقشه با بهره‌گیری از هنرهای بومی ایران و محوریت پیام هویت خلیج همیشه فارس انجام شده است.

گردآوری متخصصان رشته‌های یاد شده برای اجرای طرح، زمان‌برترین بخش کار را تشکیل می‌دهد.

به گزارش میراث آریا، گویا هر یک از استان‌های کشور با رنگی متفاوت از چوب‌های متنوع در این نقشه جاگذاری خواهد شد، رنگ‌های خاکستری، کرم، قهوه‌ای و قرمز از عمده رنگ چوب‌هایی است که به تفکیک هر استان در این اثر به کار خواهد رفت. این اثر فضایی شبیه محراب به قطر ۱۲ سانتی‌متر است که دو طرف حاشیه آن مشبک‌کاری می‌شود و نقشه ایران وسط آن با استفاده از انواع رشته‌های صنایع دستی ساخته خواهد شد. در این اثر که دو متر طول دارد، رشته‌کوه‌های کشور نیز حکاکی خواهد شد.

جنگ شادی

فعالان گردشگری استان نمایشگاه بین‌المللی گردشگری شیراز را از دست ندهید

همدان‌پیام: نمایشگاه بین‌المللی گردشگری شیراز که از ۱۴ تیرماه در شیراز برگزار می‌شود امکان تعاملات دوسویه به منظور تبادل گردشگر، توازن تورهای ورودی و خروجی و همچنین ایجاد فضایی مناسب به منظور آشنایی نمایندگان این کشورها با کارگزاران بخش خصوصی، رونق صنعت گردشگری را به دنبال دارد.

به نقل از مسئولان مرتبط با این نمایشگاه، آنچه هشتمین نمایشگاه بین‌المللی گردشگری شیراز را نسبت به دوره‌های گذشته متفاوت و پربار کرده است، اعلام آمادگی بی‌سابقه فعالان بخش خصوصی حوزه گردشگری مانند خطوط هوایی خارجی و داخلی، گروه هتل‌های زنجیره‌ای، دفاتر خدمات مسافرتی، بیمارستان‌های فعال در حوزه گردشگری سلامت، هلدینگ‌ها و مجموعه‌های عظیم است.

برگزاری این نمایشگاه به شکل تخصصی می‌تواند زمینه مناسب برای گفت‌وگو و تبادل نظر شرکت‌کنندگان در نمایشگاه را فراهم کرده، همچنین با تغییر نگاه در عموم مردم و بازدیدکنندگان ضمن اطلاع رسانی دقیق از نوع و نحوه ارائه خدمات سفر به هموطنان آنان را نسبت به برنامه‌ریزی مناسب برای سفر و استفاده از تورهای مسافرتی ترغیب کند.

آئین گشایش این نمایشگاه چهارشنبه ۱۴ تیرماه با حضور مقامات ملی، استانی، سفرا، مقامات عالی گردشگری خارجی و داخلی برگزار می‌شود و این نمایشگاه به مدت چهار روز در محل دائمی نمایشگاه‌های بین‌المللی شیراز ادامه خواهد داشت.

نگاه

بی‌مهری دولت و مجلس به صنایع دستی

حذف بندهایی که بند بند صنایع دستی را از هم می‌پاشد

همدان‌پیام: با توجه به خبرهای شنیده شده، دولت بند ۱۱۹ قانون که مربوط به خرید صنایع دستی داخلی بود را از لایحه بودجه سال ۹۱ حذف کرد تا بازار صنایع دستی همچنان در آرزوی روزهای خوش بماند.

سال‌هاست که ما ایرانیان انتظار داریم و بر این باور و آرزو هستیم که روزی درِ چاه‌های نفت بسته شود و صادرات غیر نفتی رونق بگیرد و این در حالی است که تأکید رهبر معظم انقلاب بر اهمیت صنایع داخلی به ویژه صنایع دستی است و سال ۹۱ را نیز به "سال تولید ملی، حمایت از کار و سرمایه ایرانی" نام‌گذاری کرده‌اند.

بند ۱۱۹ قانون بودجه سال ۱۳۹۰ تمامی دستگاه‌ها و مؤسسات متعلق به قوای سه‌گانه را موظف کرده است تا حداقل یک دهم درصد از اعتبارات عمرانی ساختمانی خود را به منظور رعایت هر چه بهتر معماری اسلامی در ساختمان‌ها و انتقال پیام‌های فرهنگی و معنوی به خرید آثار هنری منقول و غیر منقول اختصاص دهند.

در این بند از قانون تأکید شده که این آثار باید تولید هنرمندان ایرانی داخل کشور باشد، همچنین انتخاب و تقویم آثار بر طبق آیین‌نامه‌ای است که توسط وزارت فرهنگ و ارشاد اسلامی و سازمان میراث فرهنگی و صنایع دستی و گردشگری تدوین می‌شود و به تصویب هیأت وزیران می‌رسد، اما در کمال ناباوری این بند از بودجه ۹۱ حذف شد تا شوکی به بدنه این حوزه مظلوم وارد شود.

برخی مسئولان بر این باورند که اگر قرار است صنایع دستی پا به پای نفت پیش برود و در این عرصه به اشتغالزایی جوانان و جذب گردشگر کمک شود باید به فکر تشکیل وزارتخانه در این حوزه بود؛ چراکه نفت وزیر و وزارتخانه دارد، اما صنایع دستی ندارد. با حذف چنین بندی از بودجه ۹۱، بی مهری دولت و مجلس به این حوزه شفاف شد و تمامی آینده نگری‌ها و آرزوهای این حوزه به باد رفت.

چندی پیش رئیس جمهور در روز جهانی صنایع دستی از اختصاص ۵۰۰ میلیارد تومان تسهیلات به هنرمندان صنایع دستی با سود کم خبر داد.

به گفته محمود احمدی‌نژاد هنر صنایع دستی دربر گیرنده علم مهندسی بوده و اصول حفظ و نگهداری از محیط زیست را رعایت کرده و زیبایی‌های آن جلوه‌های کرامت، عزت و بزرگی انسان هستند.

به گزارش فارس، حال باید دید دولت چقدر به قول‌هایی که می‌دهد پایبند است و چقدر به حفظ و گسترش جلوه‌های کرامت، عزت و بزرگی انسانی اهمیت می‌دهد.

در نشست سازمان جهانی گردشگری ملل متحد اعلام شد

سازمان ملل به یاری صنعت گردشگری ایران می‌آید

همدان‌پیام: کارشناسان سازمان جهانی جهانگردی به تهران می‌آیند تا ایران را در توسعه گردشگری یاری کنند.

این خبر را معاون گردشگری کشور از نودوسومین اجلاس سازمان جهانی جهانگردی که در شهر مادرید اسپانیا برگزار شده به تهران آورده و گفته است که حتی دبیرکل سازمان جهانی جهانگردی (از زیرمجموعه‌های سازمان ملل) نیز قرار است هفته گردشگری را در ایران بگذراند.

معاون گردشگری کشور در دیداری که با دبیرکل سازمان جهانی جهانگردی در حاشیه نشست سازمان جهانی جهانگردی در شهر مادرید داشت با تشکر از تلاش‌های دبیرکل سازمان جهانی جهانگردی ملل متحد برای توسعه صنعت گردشگری، گزارشی از برنامه‌های اجرا شده صنعت گردشگری ایران ارائه کرد و خواستار مورد توجه قرار گرفتن ظرفیت‌ها و تجربه‌های کشورهای منطقه در موضوع گردشگری شد.

منوچهر جهانیان در گزارش خود به دبیرکل سازمان جهانی جهانگردی با تأکید بر توسعه گردشگری داخلی در ایران و برنامه‌ریزی برای ورود ۵/۷ میلیون گردشگر خارجی به ایران در سال ۹۱ گفت: تسهیل در صدور روادید الکترونیکی، حضور فعال در برنامه‌های بین‌المللی و معرفی ظرفیت‌های گردشگری ایران به مردم جهان از جمله برنامه‌ریزی‌های انجام شده در ایران است.

برگزاری هشتمین نمایشگاه قرآن و عترت در همدان

همدان‌پیام: رئیس توسعه و مرکز ترویج فعالیت‌های قرآنی اداره کل فرهنگ و ارشاد اسلامی همدان از برگزاری هشتمین نمایشگاه بزرگ علوم قرآنی استان با عنوان قرآن و عترت با حضور ناشران محصولات قرآنی سراسر کشور در همدان خبر داد. به گزارش روابط عمومی اداره کل فرهنگ و ارشاد اسلامی استان همدان، مصطفی بادامی با اعلام این خبر افزود: این نمایشگاه در ماه مبارک رمضان در محل دائمی نمایشگاه‌های بین‌المللی استان همدان برگزار می‌شود. بادامی ادامه داد: در این نمایشگاه محصولات فرهنگی قرآنی شامل کتاب و نرم‌افزار به علاقه‌مندان ارائه می‌شود. وی گفت: بخش محتوایی این نمایشگاه شامل قسمت‌های نهادها و موسسات قرآنی، محصولات هنری، تئاتر خیابانی با موضوع دینی، خانواده، مشاوره، کودک و نوجوان، عترت و ولایت، حوزه و دانشگاه، دشمن شناسی، رصدخانه و بخش ویژه است. وی اظهار کرد: در بخش هنری محصولات هنری قرآنی در رشته‌های خوشنویسی، معرق و سفال در معرض بازدید و فروش قرار می‌گیرد.

طنزنویسان همدان به استقبال اعیاد شعبانیه می‌روند

همدان‌پیام: در بیست و چهارمین نشست «در حلقه رندان همدان» و نخستین نشست سال ۹۱ و همزمان با اعیاد مبارک شعبانیه، طنزپردازان استان جدیدترین آثار خود را ارائه می‌کنند.

به گزارش روابط عمومی حوزه هنری استان همدان، معاون فرهنگی هنری حوزه هنری همدان گفت: در نشست‌های «در حلقه رندان همدان» که با حضور علاقه‌مندان و پیش‌کسوتان شعر و داستان طنز برگزار می‌شود، شاعران و داستان‌نویسان جدیدترین آثار خود را ارائه می‌کنند.

تیمور آقامحمدی افزود: این نشست‌ها که از فعالیت‌های دفتر طنز حوزه هنری است؛ آخرین چهارشنبه‌های هر فصل و با هدف آموزش طنزنویسی، طراوت بخشیدن به فضای جامعه و ترغیب هنرمندان به نوشتن طنز فاخر برپا می‌شود.

نباید فرهنگ را مجزا از دین به کار ببریم

همدان‌پیام: به مناسبت فرا رسیدن یکم تیرماه سالروز تأسیس سازمان تبلیغات اسلامی و روز تبلیغ و اطلاع‌رسانی دینی، حجت‌الاسلام احد آزادیخواه، مدیرکل تبلیغات اسلامی همدان با حضور در حوزه علمیه آیت‌ا... آخوند با حجت‌الاسلام سید مصطفی موسوی‌اصفهانی، مدیر حوزه علمیه استان همدان دیدار و گفت‌وگو کرد.

به گزارش روابط عمومی اداره کل تبلیغات اسلامی همدان، در این برنامه که جمعی از روحانیون شبکه تبلیغ و کارکنان این اداره کل نیز حضور داشتند،

حجت‌الاسلام سید مصطفی موسوی‌اصفهانی با تأکید بر اینکه این تشکل می‌تواند به عنوان هسته مرکزی با احساس وظیفه فعالیت کند، تصریح کرد: نباید فرهنگ را مجزا از دین به کار ببریم؛ زیرا اجتماع ما دینی است و باید یک صدا با هم و با وحدت هر چه تمام در جهت تحقق برنامه‌های فرهنگی دینی گام برداریم.

نگـاه

تصویرپردازی؛ نمادی از جهان نگری

همدان‌پیام: انسان از بدو تاریخ، همواره با ناشناخته‌هایی روبرو بوده که به مدد اسطوره سعی در درک آن داشته است. حقایق فرهنگ یک قوم و اسطوره‌هایش، انگیزه‌ای برای پیدایش سمبل می‌باشد و نمادها تجلی ایده‌آل‌ها. این گونه است که دو مقوله سمبل و اسطوره در کنار هم معنا پیدا می‌کند. با اینکه بکارگیری عناصر سمبلیک ریشه در تاریخ دارد و به علت اشتراکات فرهنگی و اعتقادی در زمان تداوم دارد؛ اما در ایرانِ دوره ساسانی به گونه‌ای محکم با ایمان و باورهای مردم پیوند می‌خورد.

از آن جا که فرهنگ دوره ساسانی ارتباطی مستقیم و بسیار نزدیک با اعتقادات و باورهای مذهبی داشت و به منظور تحکیم مشروعیت حکومت شاهنشاهی، استفاده از ابزارهایی که میل را به مقصود برساند نیاز بود؛ بنابراین، برای استفاده از نیروهای ماورایی و بروز آنها در تصاویر، استفاده از نماد در آثار هنری نهادینه شد و اینجا بود که استفاده از عناصر نمادین در فرهنگ و هنر ساسانی پر رنگ‌تر از همه ادوار، نمود پیدا کرد. در این میان نقوش و نمادهای جانوران ترکیبی بر روی آثار ساسانی بیشتر به چشم می‌خورد.

بال بر بدن انسان یا حیوان: علامت ایزدی و نماد قدرت محافظت است (هال، ۱۳۸۰: ۳۰). حیوانات اسطوره‌ای در حکم موجودات نگهبان به کار می‌رفته‌اند و احتمالا نمادی از محافظت و پاسداری بوده‌اند.

زرتشتیان به فره‌وشی (ملک محافظ روح انسان) اعتقاد دارند و بر آنند که هر فرد ذی‌حیات دارای فره‌وشی خاصی است که، عنصر ابدی وجود اوست و قبل از حیات هر فرد موجود بوده و بعد از وفات نیز وجود خواهد داشت. در آثار و حفریات و حجاری‌های ایران باستان اعتقاد به فره‌وشی را با تصویر "روح بال دار" نشان می‌دهند. انسان یا حیوانی که در حیات خود فره‌وشی قوی و جنگجویی داشته باشد پس از مرگ، روح او به آسمان برده نخواهد شد بلکه به او بال عطا می‌شود تا بتواند محافظ سرزمین و مردم خود باشد. در آثار باستانی ارواح بال‌دار انسان، شیر، بز، اسب، گاو یا ترکیبی از حیوان با سر انسان فره‌وشی‌های محافظ‌اند. در دوره ساسانی نیز آثاری از نقش شیر بال‌دار در مناطق مختلف مربوط به این دوره کشف شده است. ظروف فلزی مکشوفه از زمان ساسانی از جمله آثاری است که تصاویر حیوانات بال‌دار از جمله شیر روی آن نقش شده است. دو نمونه آن جام فلزی است که نقش شیر بال‌دار روی آنها منقوش است. در حجاری‌های طاق بستان نیز تصویری از شیر بال‌دار مشاهده می‌شود.

نمونه دیگر از نقش شیر بال‌دار را می‌توان روی تنگ نقره‌ای دوره ساسانی مشاهده نمود؛ این اثر هم اکنون در موزه آرمیتاژ سن پترزبورگ حفظ و نگهداری می‌شود. در زمان ساسانیان تصویری از اسب بال‌دار روی جام خسرو یکم به دست آمده است و روی مهرهای دوره ساسانی نیز می‌توان تصاویری از این حیوان را مشاهده نمود.

مهسا ولی‌زاده - منبع: سایت حوزه هنری

برای همدان فرصت‌سازی فرهنگی کنید

همدان‌پیام: جشنواره فیلم مقاومت در قد و قامت بین‌المللی خود در بخش‌های سینمای ایران- بین‌الملل- جلوه گاه نور و قلم طلایی اعلام فراخوان داده است. بر این اساس محورهای این رویداد بزرگ هنری در سطح کشور مشخص شده است.

این جشنواره که دوازدهمین دوره آن به زودی برگزار خواهد شد به سراغ جنجالی‌ترین مباحث و موضوعات روز جهان رفته است و مضامین و محورهایی چون قربانیان سلاح‌های کشتار جمعی (شیمیایی، میکروبی و هسته‌ای) مقابله با تروریسم و صهیونیسم، مقاومت و بیداری اسلامی، حقوق بشر و جنبش وال‌استریت در هدف‌گذاری محتوایی آثار سینمایی مستند و داستانی بخش مسابقه بین‌المللی را مورد توجه قرار داده است.

همچنین بنا به اعلام روابط عمومی دوازدهمین جشنواره بین‌المللی قلم مقاومت دبیرخانه جشنواره مقاومت با حضور محمد خزاعی، دبیر و اعضای شورای برگزاری رسماً کار خود را آغاز کرد.

این جشنواره که به صورت بین‌المللی برگزار می‌شود به مقوله تولید فیلم‌هایی با محتوای مقاومت مسلمانان و مبارزه با هر گونه استبداد و استعمار رایج در جهان امروز می‌پردازد.

آنچنان که برمی‌آید هزینه‌کردها و سرمایه‌گذاری‌ها در بخش تولید فیلم‌هایی با محتوای مقاومت امروزه سرعت بیشتری پیدا کرده است و این به آن دلیل است که ضرورت پرداختن به این بعد از مبارزات جهانی بیش از هر چیز دیگر محسوس است.

در نتیجه رفتن جشنواره بین‌المللی فیلم کودک و نوجوان از همدان و جایگزین نشدن جشنواره‌ای همسنگ با آن، خلأ به وجود آمده بسیار عمیق است و هنوز فکری برای جایگزینی و جبران مافات شده است.

پر کشیدن فرصت برگزاری جشنواره فیلم کودک و نوجوان از همدان شاید این رویه ناصواب را در این استان فراگیر کند که همدان قابلیت برگزاری جشنواره‌های بین‌المللی را ندارد؛ اما با نگاهی گذرا به سابقه برگزاری چندین دوره جشنواره ملی و بین‌المللی از جمله جشنواره تئاتر کودک و نوجوان، جشنواره بین‌المللی فیلم کودک و نوجوان و ظهور و بروز استعدادهای مختلف هنری از این استان در جشنواره‌های ملی و بین‌المللی مطلبی نیست که به راحتی بتوان از کنار آن گذشت؛ چرا که برگزاری این رویدادها همچنان در بالندگی هنری این سرزمین تأثیرگذار بوده است و صرف تغییر ذائقه مسئولان فرهنگی کشور نباید حمل بر ناتوانی همدان در برگزاری جشنواره‌های مهم و تأثیرگذار باشد.

با رفتن جشنواره بین‌المللی فیلم کودک و نوجوان از همدان، این بار همدانی‌ها نه تنها از خواسته‌های به حق فرهنگی خود عقب ننشسته‌اند بلکه به واقع دریافته‌اند که این استان به واسطه وجود قابلیت‌های مختلف اقلیمی و جغرافیایی و انسانی خود و با دارا بودن زیرساخت‌های مختلف و مهیای خود می‌تواند هم‌زمان چندین جشنواره ملی و بین‌المللی را برگزار کند و هر ساله از آزمون‌های دشوار فرهنگی و هنری سربلند بیرون بیاید.

در این میان همت مسئولان باید چاشنی کارها باشد تا این خواسته‌ها محقق شود.

مسلماً برگزاری جشنواره فیلم کودک و نوجوان در اصفهان در شرایطی که همدان استحقاق بیشتری برای برگزاری آن را داراست چندان خوشایند نخواهد بود و برای تقسیم عادلانه امکانات فرهنگی و فرصت‌های ملی در سطح کل کشور خواستار این هستیم که علاوه بر بازگرداندن جشنواره فیلم کودک و نوجوان به همدان، جشنواره فیلم مقاومت به این استان منتقل شود تا در کنار جشنواره بین‌المللی تئاتر کودک و نوجوان مثلث جشنواره‌های بین‌المللی کشور در این استان شکل بگیرد.

چهره

عارفی که از زلال معرفت پیمانه گرفت

همدان‌پیام: آخوند ملا حسین قلی همدانی به سال ۱۲۳۹ قمری در روستای شوند از توابع شهر رزن دیده به جهان گشود. پدرش رمضانعلی که چوپانی ساده بود، دوست داشت فرزندش به تحصیل علم بپردازد و در زمره عالمان جای گیرد. به همین جهت او را به تهران فرستاد.

آخوند ملاحسین در تهران در مدرسه مروی از حوزه درس فقیه مشهور، شیخ عبدالحسین تهرانی (شیخ‌العراقین) استفاده کرد. زمانی که وی در تهران بود آوازه علم و معرفت حاج ملا هادی سبزواری متخلص به اسرار، فیلسوف مشهور عصر _که در موطن خود، سبزوار به تدریس فلسفه اشتغال داشت_ در سراسر ایران پیچیده بود. آخوند که تشنه علم و معرفت بود برای بهره‌وری از فیوض آن حکیم متأله روی به سبزوار نهاد. وی بعد از اینکه پیمانه معرفتش را در محضر حکیم سبزواری لبریز نمود کوله بارش را از سبزوار برچید و راهی عتبات عالیات شد.

آخوند ملاحسین پس از سال‌ها تحصیل در محضر سید علی شوشتری مراتب علم و عمل را سپری می‌کند و خود آیتی عظیم و سرآمد عالمان عصر در تهذیب و تربیت نفس می‌شود و شاگردان بسیاری از زلال حقایق معرفت او سیراب می‌شوند.

آخوند در دوران زندگی شاگردان بی‌شماری را پرورش داده و آن‌ها را از عالم ماده و مادیت به عالم ملکوت و معنویت سیر داده است.

شاگردان آخوند را بیش از سیصد نفر ذکر کرده‌اند که نام چند تن از ایشان بدین قرار است: سید احمد کربلایی، سید ابوالقاسم اصفهانی، سید آقا دولت‌آبادی، شیخ محمد بهاری همدانی، شیخ باقر قاموسی و میرزا جواد آقا ملکی تبریزی و شاگردان بسیار دیگر که هرکدام در آسمان علم و معرفت درخشیده‌اند.

آثار قلمی آخوند گرفتار تندباد حوادث شده و تعداد اندکی به دست ما رسیده است.

شیخ آقا بزرگ تهرانی تنها دو اثر را از آخوند نام می‌برد:

۱) تقریرات درسی استادش شیخ انصاری؛ این تقریرات در فقه و اصول بوده و مباحث زیادی را در این حیطه شامل می‌شود.

۲) دستورات اخلاقی و عرفانی؛ مجموعه‌ای از آموزه‌های اخلاقی است که آخوند به شاگردان خود می‌داده است.

آخوند بعد از عمری مجاهده و ریاضت در طلب مقصود، سرانجام در ۲۸ شعبان ۱۳۱۱ قمری در راه کربلا زمانی که عزم زیارت سالار شهیدان، حسین بن علی(ع) را داشت، دعوت حق را لبیک گفت و به سوی معبود شتافت و پیکر وی در جوار مولایش در حایر حسینی آرام گرفت.

هفتمین همایش بین‌المللی انجمن ترویج زبان و ادب فارسی شهریور ماه

همدان‌پیام: رئیس دانشکده ادبیات و زبان‌های خارجی علامه طباطبایی از تعیین روزهای برپایی هفتمین همایش بین‌المللی انجمن ترویج زبان و ادب فارسی خبر داد.

عباسعلی وفایی درباره هفتمین همایش بین‌المللی انجمن ترویج زبان و ادب فارسی ایران نیمه دوم شهریور در تهران برگزار می‌شود، توضیحاتی داد و اظهار داشت: برپایی این همایش برعهده انجمن ترویج استادان زبان و ادبیات فارسی همایشی است.

وی در پاسخ به این سوال که روزهای برگزاری هفتمین همایش بین‌المللی انجمن ترویج زبان و ادب فارسی ایران مشخص شده، اظهار داشت: همایش ترویج زبان فارسی در نیمه دوم شهریور در تهران و در روزهای ۱۵، ۱۶ و ۱۷ شهریور برگزار می‌شود.

وفایی اضافه کرد: تا به امروز هزار و ۸۰۰ مقاله از استادان زبان فارسی داخلی و خارجی به دبیرخانه هفتمین همایش انجمن ترویج استادان زبان و ادبیات فارسی رسیده است.

به گفته وفایی، استادان زبان فارسی خارج از کشور هم حدود ۶۰ مقاله به این همایش ارسال کرده‌اند.

وی ضمن اشاره به اینکه این همایش در دانشکده ادبیات فارسی و زبان‌های خارجی دانشگاه علامه طباطبایی به مدت دو روز و نیم با حضور میهمانان ویژه برپا می‌شود، گفت: هفتمین همایش بین‌المللی انجمن ترویج زبان و ادب فارسی ایران در روزهای اعلام شده در دو نوبت صبح و عصر در دانشگاه علامه طباطبایی برگزار خواهد شد.

وفایی درباره ارزیابی مقالات به فارس گفت: ارزیابی مقالات به خوبی انجام شده و بنا داریم در آیین پایانی هفتمین همایش انجمن ترویج استادان زبان و ادبیات فارسی از سه پایان‌نامه برتر دوره دکترا هم تقدیر و به عنوان پایان‌نامه برتر معرفی کنیم.

فیلم سینمایی «شهید شوشتری» هفته اول مهرماه کلید می‌خورد

همدان‌پیام: تهیه‌کننده «شور شیرین» با بیان اینکه در حال مذاکره با چند کارگردان جدید هستیم، گفت: امیدواریم فیلم «شهید شوشتری» هفته اول مهرماه همزمان با آغاز هفته دفاع مقدس کلید بخورد.

ابراهیم اصغری تهیه‌کننده سینما در گفت‌وگو با فارس، در مورد آخرین وضعیت فیلم زندگی شهید شوشتری، اظهار داشت: پس از یک سال تحقیقات میدانی، تیم نگارش از ابتدای سال نگارش کار را آغاز کرده است. وی در ادامه افزود: پیش‌بینی می‌کنیم تا پایان خرداد نگارش فیلمنامه زندگی این شهید به سرپرستی «جواد ستوده» به اتمام برسد.

اصغری تصریح کرد: همزمان با نگارش فیلمنامه، مشغول آماده کردن مقدمات تولید و جذب بودجه از یکی دو نهاد مختلف هستیم تا از همکاری این نهادها در تولید فیلم هم استفاده کنیم.

تهیه‌کننده «شور شیرین» در ادامه در مورد زمان آغاز فیلمبرداری فیلم سینمایی شهید شوشتری به فارس، گفت: با توجه به اینکه «جواد اردکانی» به دلیل درگیر بودن در ساخت یک سریال، از کارگردانی فیلم زندگی شهید شوشتری انصراف داده است، مذاکره خود را با افراد مختلفی برای کارگردانی این فیلم آغاز کرده‌ایم تا نهایتا کارگردان جدیدی برای این فیلم پیدا شود.

ابراهیم اصغری در پایان خاطرنشان کرد: امیدوارم طبق برنامه‌ریزی‌ها، این فیلم هفته اول مهرماه همزمان با آغاز هفته دفاع مقدس کلید بخورد تا بتوانیم شاهد اولین نمایش آن در جشنواره بین‌المللی فیلم فجر باشیم.

جلوگیری از انتشار قرآن‌های منظوم

همدان‌پیام: معاون امور فرهنگی وزارت فرهنگ و ارشاد اسلامی از غیر قابل انتشار بودن قرآن‌های منظوم در کشور خبر داد و گفت: معاونت امور فرهنگی وزارت فرهنگ و ارشاد اسلامی از انتشار قرآن‌های منظوم جلوگیری می‌کند.

به گزارش ایسنا، بهمن دری با اعلام این مطلب، افزود: بیش از چند سال است که به قرآن‌های فارسی مجوز انتشار داده نمی‌شود و خبرهای منتشر شده در خصوص چاپ قرآن‌های فارسی مربوط به دوره‌های گذشته است و در حال حاضر از انتشار آن‌ها در وزارت فرهنگ و ارشاد اسلامی جلوگیری می‌شود. دری معتقد است، اساسا این نوع آثار قرآن محسوب نمی‌شود.

«رادیو هفت» صبحگاهی منتفی شد

همدان‌پیام: ساخت برنامه صبحگاهی «رادیو هفت صبح» که قرار بود از ابتدای تابستان به روی آنتن شبکه آموزش برود، منتفی شد.

محمد صوفی تهیه‌کننده رادیو هفت درباره علت منتفی شدن «رادیو هفت صبح» در تابستان گفت: این برنامه فعلا شروع نمی‌شود به این دلیل که هنوز به توافقات و نتیجه نهایی با شبکه آموزش نرسیده‌ایم.

صوفی یکی از مشکلات موجود در ساخت و بخش «رادیو هفت صبح» را زمان پخش آن دانست و گفت: برنامه‌های شبکه آموزش از هشت صبح شروع می‌شود، در حالی که این برنامه از ساعت ۷ تا ۸ صبح به مدت یک ساعت در نظر گرفته شده بود.

این تهیه‌کننده پیش از این خاطرنشان کرده بود، فعلا در مراحل پیش تولید این برنامه هستیم که از ابتدای تیرماه از ساعت ۷ تا ۸ صبح به روی آنتن شبکه آموزش می‌رود.

به گزارش ایسنا، «رادیو هفت صبح» یک برنامه صبحگاهی است که عوامل رادیو هفت شبانگاهی اقدام به تولید آن کرده‌اند و برنامه‌ای جدای از رادیو هفت شبانگاهی است.

ضمن اینکه انتظار می‌رود در آینده‌ای نزدیک شبکه آموزش ۲۴ ساعته شود و به تبع آن امکان پخش «رادیو هفت صبح» از ساعت هفت صبح فراهم خواهد شد.

همشهریان عزیز

با عضویت در خبرنامه همدان‌پیام آخرین اخبار، گزارشات، یادداشت، تحلیل، خواندنی، پاسخ مسئولان و بقیه مطالب استان هر روز در ایمیل شما در دسترس خواهد بود

فقط کافی است به سایت روزنامه مراجعه کرده و عضو سایت شوید

www.HamedanPayam.com

بودجه پیشگیری و درمان آسیب‌های اجتماعی دو برابر شد

همدان‌پیام: رئیس سازمان بهزیستی کشور گفت: بودجه بخش پیشگیری و درمان آسیب‌های اجتماعی سازمان بهزیستی کشور در سال جاری بیش از دو برابر افزایش می‌یابد.

همایون هاشمی در گفت‌وگو با ایسنا، با بیان اینکه بودجه‌ریزی در سازمان بهزیستی نظام‌مند شده است، اظهار کرد: کمیته تخصصی بودجه‌ریزی در ستاد سازمان بهزیستی تشکیل شده و این امر به صورت عملیاتی و نه مانند گذشته انجام می‌شود. وی افزود: بخش‌ها و استان‌هایی که برنامه‌های خود را به صورت دقیق اعلام کرده و بتوانند به خوبی از آن دفاع کنند، بودجه بیشتری دریافت می‌کنند. رئیس سازمان بهزیستی در ادامه با اعلام بهره‌برداری از بیش از ۱۰ هزار واحد مسکونی در هفته بهزیستی عنوان کرد: مسکن نیاز اساسی مددجویان بهزیستی است و اگر این نیاز رفع شود، بسیاری از مشکلات مددجویان رفع می‌شود. هاشمی در ادامه با اشاره به اعتبار اختصاص یافته به منظور درمان اعتیاد به بخش بیمه ایرانیان صندوق بیمه خدمات درمانی گفت: بخشی از این اعتبار با توجه به جمعیت تحت پوشش بهزیستی در این حوزه در اختیار سازمان بهزیستی قرار گرفته و به خانواده معتادان برای فراهم شدن مقدمات درمانی و بهبود معتادان تعلق می‌گیرد.

شمار پناهندگان ایران، از جمعیت ۹۲ کشور جهان بیشتر است

همدان‌پیام: معاون وزیر کشور در امور انتظامی و امنیتی با اشاره به حضور سه میلیون پناهنده در کشور ما در طول ۳۱ سال گذشته، گفت: شمار پناهندگان به کشورمان از جمعیت ۹۲ کشور دنیا بیشتر است.

به گزارش ایسنا، عبداللهی درباره کنترل مرزهای کشورمان توضیح داد: کنترل مرز امری دو سویه است و هر دو کشور باید برای آن سرمایه‌گذاری کنند اما در مرزهای شرقی در این حوزه با مشکلاتی مواجهیم و به ویژه کشورهای افغانستان و پاکستان هیچ سرمایه‌گذاری برای کنترل مرزهای خود انجام نداده‌اند.

وی ادامه داد: جمهوری اسلامی ایران حتی پاسگاه‌هایی برای کنترل مرز ساخته است اما به هر حال ما همچنان به صورت یک سویه مرزهای خود را کنترل می‌کنیم.

وی در ادامه با اشاره به اینکه باید تعریف جدیدی از پناهندگی در سطح بین‌المللی صورت گیرد، اظهار کرد: انتظار می‌رود که سازمان‌های جهانی مسائل و مشکلات پناهندگان را با جدیت دنبال کنند و با تامین مباحث زیرساختی مثل مسکن، اشتغال و امنیت در کشورهایی همچون افغانستان زمینه را برای بازگشت پناهندگان فراهم کنند.

مستمری‌های کمیته امداد افزایش نمی‌یابد

همدان‌پیام: سرپرست کمیته امداد امام خمینی(ره) با اشاره به اینکه جمع کثیری از خانواده‌های تحت پوشش کمیته امداد به مستمری وابسته مانده‌اند، تاکید کرد: دلیل این امر این است که این افراد می‌خواهند از بدنه امداد و پشتیبانی بخش‌های مختلف آن جدا نشوند و باید در این زمینه اقدامات مشاوره‌ای و مددکاری انجام شود.

به گزارش مهر، انواری با اشاره به اینکه به دنبال افزایش مستمری مددجویان نیستیم، گفت: بیشترین تاکید کمیته امداد توانمندسازی خانواده‌هاست و بر همین اساس برنامه‌ای برای افزایش مستمری مددجویان نداریم.

پنجره

شخصیت حقوقی

همدان‌پیام: در علم حقوق، شخصیت حقوقی یا شخصیت به طور اختصار به معنای صلاحیت دارا شدن از حقوق و تکالیف و نیز صلاحیت اجرای آنهاست.

عاملان حقوقی یعنی دارندگان حقوق و تکالیف اصولاً انسان‌ها هستند که موضوع اصلی اجتماع و حقوق به شمار می روند.

شناختن شخصیت حقوقی برای جمعیت یا مؤسسه‌ای به این معناست اول اینکه؛ عده‌ای از اشخاص طبیعی که اعضای آن جمعیت یا مؤسسه هستند دارای منافع مشترکی‌اند. دوم اینکه؛ این منافع مخصوص این افراد بوده و جدا و متمایز از سایر منافع است. سوم اینکه؛ تمام اعضای گروه مزبور از نظر روابط حقوقی با اشخاص ثالث، حکم واحدی را دارند؛ مثلاً قراردادی که یکی از اعضا به عنوان نماینده امضا کند همه اعضا متعهد آن می‌شوند یا دعوایی که یکی از اعضا به نمایندگی از جمعیت در دادگاه طرح کند. مثل این است که دعوی مزبور از طرف همه آنها طرح شده باشد. منتها باید دانست این تعاون و همبستگی بین اعضا در راستای هدف و مقاصد جمعیت است و بس. راجع به سایر امور، آزادی اعضا در جای خود محفوظ می باشد.

بنا بر آنچه گفته شد، شناسایی یا اعطای شخصیت حقوقی به یک گروه یا جمعیت دارای آثار و نتایج حقوقی زیر است:

۱ . نمایندگی تمام اعضای گروه؛ و آن این است که گروه یا جمعیت بتواند به وسیله تشکیلاتی که برای خود ترتیب می‌دهد به نام خود عمل کند و اقدامات و عملیات او مثل این باشد که به نمایندگی از طرف تمام اعضای جمعیت یا مؤسسه صورت گرفته است؛ مثلاً اموالی به نام خود خریداری یا خانه‌ای را اجاره کند و یا قراردادی را با اشخاص به نام خود منعقد سازد بالاجمال (و خلاصه این که) مانند اشخاص طبیعی وارد زندگی حقوقی شود.

۲. تفکیک دارایی، حقوق و تکالیف؛ و آن این است که جمعیت یا مؤسسه به عنوان شخص حقوقی دارایی مخصوص و حقوق و تکالیف جدا و ممتاز از دارایی و حقوق و تکالیف اعضای خود داشته باشد؛ به طوری که طلبکاران هر یک از اعضا و طلبکاران جمعیت دارای وثیقه واحدی نباشند.

نباید تصور کرد، اعطای شخصیت حقوقی به یک گروه یا جمعیت فقط به نفع اوست؛ بلکه این امر در اغلب موارد به نفع اشخاص ثالث است؛ زیرا اشخاص ثالث مثلاً در یک معامله و عمل حقوقی به جای اینکه با یکی از اعضای گروه طرف معامله مواجه شوند با یک شخص که از خود گروه باشد روبرو می‌شوند و اگر گروه یا جمعیت به تعهد خود عمل نکرد آنها به آسانی می‌توانند به دادگستری مراجعه و علیه او طرح دعوی نمایند.

به علاوه چنانکه گروه یا جمعیت فاقد شخصیت حقوقی باشد هر یک از اعضای آن به راحتی می‌توانند از زیر بار تعهدات گروه شانه خالی کنند و آن را مربوط به خود ندانند در حالی که این امر با بودن شخصیت حقوقی گروه که اعضا را از نظر حقوقی به یکدیگر پیوند می‌دهد، امکان‌پذیر نیست.

خبر

اطلاعیه دادگستری همدان به مناسبت هفته قوه قضائیه

همدان‌پیام: روابط‌عمومی دادگستری استان همدان به مناسبت هفته قوه قضائیه اطلاعیه صادر کرد.

در این اطلاعیه آمده است: به اطلاع تمامی هم‌استانی‌های ارجمند می‌رساند مقارن با ایام بزرگداشت هفته قوه قضائیه جلسه ملاقات عمومی رئیس کل دادگستری استان همدان و اعضای شورای قضایی استان روز دوشنبه ۹۱/۴/۵ از ساعت ۹ تا ۱۱ در محل دادگستری کل استان همدان برگزار می‌گردد. در ادامه این اطلاعیه عنوان شده شهروندان می‌توانند در روز مقرر به همراه درخواست کتبی خود در محل دادگستری همدان با مسئولان قضایی استان به صورت مستقیم ملاقات نمایند.

به بهانه سالروز تولد امام حسین(ع) پاسدار حرمت و انسانیت و روز پاسدار

سبزپوشان سروقامت

همدان‌پیام: سوم شعبان به نام روز پاسدار برگزیده شده است. روز تحقق پاسداری از اسلام، حقیقت و مکتب الهی، روز تولد بزرگ پاسداری که با خون خود و فرزندان و یارانش، اسلام و مکتب را زنده کرد؛ مکتبی که نزدیک بود با کجروی‌های تفاله جاهلیت و برنامه‌های حساب شده همراه با شعارهای کفرآمیز، کم رنگ شود. البته اراده خدای بزرگ بر آن بوده و هست که اسلام رهایی بخش و قرآن هدایتگر را جاوید نگه دارد. در این دوران سیاه بود که امام حسین علیه السلام، آن عصاره نبوت و یادگار ولایت، جان خود و عزیزانش را فدای عقیده خویش نمود تا در امتداد تاریخ، خون پاک او بجوشد و دین خدا را آبیاری کند.

ضرورت بزرگداشت مقام پاسدار و ارج نهادن به این منصب خطیر و حساس در جمهوری اسلامی از چند منظر برای کشور و جامعه اسلامی ما، نهاد انقلابی سپاه و حتی برای خود پاسداران، به عنوان یک حرکت ارزشمند، مهم و ضروری است.

به ابتکار امام خمینی(ره) و با هدف تجلیل از مقام معنوی پاسداران، روز میلاد امام حسین (ع) - به عنوان بزرگ پاسدار اسلام و ارزش‌های اسلامی - در تقویم جمهوری اسلامی به نام «روز پاسدار» نام‌گذاری شده است، لذا هر ساله روز سوم شعبان فرصتی است که جامعه ایران اسلامی در پرتو گرامیداشت خجسته میلاد حضرت سیدالشهدا(ع)- همچون سایر مناسبت‌های مرسوم- تلاش‌ها و فداکاری‌های پاسداران را ارج نهاده و یاد و خاطره فرزندان سبز پوش ایران اسلامی را زنده نگه دارد. هرچند در این میان، منصب پاسداری و جایگاه پاسداران انقلاب اسلامی، که امام امت آرزوی آن را داشت؛ به لحاظ معنوی جایگاهی ویژه و برجسته است و همانند برخی مشاغل و مسئولیت‌ها نیازمند تمجید و تجلیل نیست؛ اما ضرورت بزرگداشت مقام پاسدار و ارج نهادن به این منصب خطیر و حساس در جمهوری اسلامی از چند منظر برای کشور و جامعه اسلامی ما، نهاد انقلابی سپاه و حتی برای خود پاسداران، به عنوان یک حرکت ارزشمند، مهم و ضروری است.

نهادینه کردن ویژگی‌های رفتاری و اخلاقی سالار شهیدان در میان پاسداران و بدنه سپاه و الگوگیری آنان از فرهنگ عاشورا از جمله علل اصلی انتخاب روز میلاد امام حسین(ع) به عنوان روز پاسدار است، لذا واکاوی و تحلیل زندگی امام حسین (ع) در ابعاد مختلف با هدف دستیابی پاسداران به بصیرت و گذر از فتنه‌های پیرامونی از یک سو و توجه به نقش برجسته و ماندگار آن امام عزیز در پاسداری موفق از اسلام ناب از جمله موضوعات راهبردی است که باید همچون گذشته همواره مورد توجه قرار گیرد. بنابراین، تطبیق شاخص‌های پاسداری در انقلاب اسلامی با ویژگی‌های بزرگ پاسدار اسلام و حرکت پاسداران بر اساس رفتار و اندیشه امام حسین(ع)، به عنوان یک قطب نمای خطاناپذیر می‌تواند در اقتدار سپاه و ترسیم چشم‌اندازی روشن برای این نهاد انقلابی بسیار موثر باشد. در این میان، ارزشمندترین هدیه‌ای که پاسداران همواره می‌توانند در روز میلاد بزرگ پاسدار اسلام با اهدای آن، خشنودی آن امام عزیز را فراهم کنند، میراث معنوی امام خمینی(ره) نزد پاسداران است و آن «پاسداری از پاسداری» است.

پاسدار در لغت به معنی نگهبان و مراقب است و پاسدار و پاسداران، آن کسانی هستند که در حساسترین لحظات تاریخ از میان خلق برمی‌خیزند و همچون دژی مستحکم مردانه و شجاعانه در جهت رسیدن به حق و حقیقت و حفظ آن گام برمی‌دارند. در تاریخ تمدن بشری کم بوده‌اند آدمیانی که برای برافراشته داشتن چراغ حق و ترویج اخلاق کریمه، تمامی هستی و آمال خود را بر سر هدف خویش بگذارند. کمربستن برای احیای حقیقت خواهی، همتی جانانه می‌طلبد که تنها از مردانی چون حسین(ع) برمی‌آید که آزادگی و شور حقیقت‌جویی‌اش چنان حماسه‌ای آفرید که تا زمان، زمان است نامش جاودان و موجب احترام انسان‌های حق‌طلب است و خواهد بود.

امام حسین(ع) هنگامی که تحریف‌گران حقیقت و تقدیس کنندگان خشونت، از سنت و سیره پیامبر اکرم(ص) و آنچه خداوند در شریعت اسلامی و از زبان قرآن بنا نهاده بود تصویری مغایر با واقعیت ارائه کردند، بر خود تکلیف دید تا برای احیای آن سنت از کف رفته و نهادینه کردنش در میان امت اسلام، قیام تاریخی و حماسی‌اش را آغاز کند و بدین ترتیب از دین پیامبر خود پاسداری نماید که این در حقیقت تجلی شجاعت پدرش، علی(ع) بود در پاسداری از رسول خدا که بدین زیبایی در اعتلای پرچم دین خدا پدیدار گشت. بی‌شک حسین (ع) تبدیل به الگوی کامل و جاودانه پاسداری از ارزش‌ها برای رادمردان تاریخ گشت.

می‌توان نمونه‌هایی از رادمردی پاسداران را در تاریخ انقلاب اسلامی ایران یافت. پاسدارانی که در دفاع از کیان و کشور خود به فداکاری پرداختند. افرادی که با روحیه شهادت طلبی، انسجام درونی و خلاقیت نظامی در صحنه‌های مختلف به نبرد پرداختند.

در طول هشت سال دفاع مقدس و فراز و نشیب‌های پس از انقلاب، سپاه پاسداران انقلاب اسلامی از جمله نهادهایی بود که در کنار دیگر اقشار نظامی و پاسداران گمنام ایران اسلامی با اقتدا به مولای خود سید مظلومان علیه الصلوة و السلام، نجاتبخش ملت ایران و اسلام عزیز بوده و در پاسداری از انقلاب و هدف‌های آن عاملی مؤثر و رکنی رکین بوده و هست.

رسالت پاسدار

مقام معظم رهبری که مقتدای پاسداران بوده و هست، درباره رسالت کنونی پاسداران فرمودند: «در جوانان مؤمن و انقلابی دو چیز باید بیش از همه مورد توجه قرار گیرد: معرفت به زمان و شناخت صحیح حوادث،... و عمل صحیح؛ یعنی شیوه‌ها، رفتارها، خط مشی‌ها و عملکردهای درست بوده و اشکالاتش تصحیح شود. پس وقتی که این دو چیز... حاصل شد، سه چیز حاصل شده است؛ یعنی آن دو، به اضافه ایمان و عزمی که در شما هست؛ این می‌شود یک چیز کامل و خوب».

فرماندهی معظم کل قوا، برخورداری جوانان از روحیه جهادگری را سبب اصلی پاسداری از ارزش‌ها و خوبی‌ها بیان نموده و می‌فرماید: «اگر روحیه جهاد و مقاومت در مقابل دشمنی‌های دشمن باشد، این جوان هر جا باشد، در پادگان، در دانشگاه، در حوزه‌های علمیه، در بازار، در کارخانه، در محیط‌های گوناگون، مجاهد فی سبیل‌ا... است؛ پاسدار ارزش‌هاست، پاسدار دین است».

معاون حمل و نقل و پایانه‌ها:

نصب دوربین‌های کنترل سرعت در محورهای استان همدان آغاز شد

همدان‌پیام: در راستای افزایش ایمنی در سفرهای تابستانی و به منظور کنترل سرعت وسایل نقلیه در جاده‌ها، نصب دوربین‌های کنترل سرعت در محورهای استان همدان آغاز شد.

معاون حمل و نقل و پایانه‌های استان همدان ضمن اعلام این خبر گفت: با استفاده از اعتبارات استانی نسبت به تهیه دوربین‌های کنترل سرعت و نصب این دوربین‌ها در محور سه راهی روعان به همدان اقدام شد. بابک قهرمانی با ارائه توضیحاتی در خصوص عملکرد این دوربین‌ها گفت: دوربین‌های کنترل سرعت مورد استفاده به صورت راداری عمل کرده و با توجه به سیستم تعریف شده برای آنها، از وسایل نقلیه با سرعت غیر مجاز تصویربرداری می‌کنند. وی افزود: این دوربین‌ها قابلیت برداشت تصویر از روبرو، و پشت وسیله نقلیه و همچنین هنگام شب را دارند و تصاویر ثبت شده به صورت اتوماتیک به مرکز مدیریت راه‌ها و مرکز کنترل ترافیک راهنمایی و رانندگی استان ارسال می‌شود.

قهرمانی گفت: با توجه به ثبت تصویری تخلف و ارسال برای مرکز مدیریت راه‌ها و مرکز کنترل ترافیک راهنمایی و رانندگی استان، کنترل و جلوگیری از ادامه تردد راننده متخلف و اعمال قوانین جرائم رانندگی همراه با تصویر تخلف صورت گرفته اجرا می‌شود و همین عامل باعث رعایت سرعت مطمئنه و نهادینه شدن رعایت قوانین راهنمایی و رانندگی خواهد شد. قهرمانی افزود: یکی از اهداف اصلی فعالیت این اداره کل کاهش تصادفات و خطرات جاده‌ای است و با توجه به اینکه کنترل سرعت خودرو نقش بسزایی را در پایین آوردن حوادث و اتفاقات جاده‌ای دارد، مقرر شد در آینده نزدیک و با استفاده از اعتبارات ملی دوربین‌های کنترل سرعت در سایر محورهای استان نصب شود.

نخبگان در هیات مدیره هلال احمر استان جای گرفتند

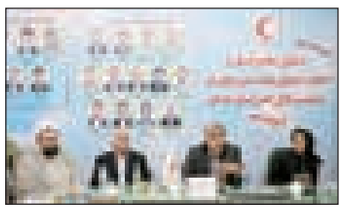

همدان‌پیام: دومین مرحله انتخابات هیات مدیره و بازرسی جمعیت هلال استان همدان برگزار شد.

مدیر عامل جمعیت هلال احمر استان مرحله دوم انتخابات هیات مدیره که روز پنجشنبه یکم تیرماه همزمان با سراسر کشور، با حضور ۳۲ نفر اعضای شورای اجرایی هلال احمر تمام شهرستان‌های استان برگزار شد، پس از جمع‌آوری آرای ماخوذه‌هادی غروی، محمدمهدی مفتح، مهدی سنایی و یوسف گلشنی به ترتیب با ۱۸، ۱۶، ۱۳ و ۱۰ رای اعضای اصلی هیات مدیره و فرهاد جهانیان و حسن حسنی پژو بازرسان اصلی جمعیت هلال احمر استان شدند.

حمید ره‌انجام افزود: مسلم اسکندری و احمد آریایی‌نژاد اعضای علی‌البدل هیات مدیره و افشین مظفری عضو علی‌البدل بازرسی استان نام گرفتند. وی تصریح کرد: اعضای هیات مدیره استان ۲۹ تیرماه در سومین مرحله انتخابات در تهران، با حضور در مجمع عمومی کشور هفت عضو انتخابی شورای عالی جمعیت هلال احمر کشور را بر می‌گزینند.

مدیر عامل جمعیت هلال احمر استان ادامه داد: در هر دو دوره پیشین انتخابات، این جمعیت یک نماینده در شورای عالی داشته است؛ به طوری که فریبا کرامت در دوره اول و محمدمهدی مفتح در دوره دوم با حضور در شورای عالی منشأ خدمات ارزنده‌ای در استان و در سطح کلان این جمعیت بوده‌اند.

رئیس مرکز مدیریت راه‌های کشور:

جاده‌ها متناسب با افزایش وسایل نقلیه رشد نکرده است

همدان‌پیام: با توجه به اینکه برخی کارشناسان صنعت حمل و نقل کشور معتقدند سرعت بالای خودرو در جاده‌های برون شهری مهمترین علت افزایش تصادفات آنهاست اما رئیس مرکز مدیریت راه‌های کشوری عقیده‌ای غیر از آن‌چه گفته شد دارد.

به گفته وی، چند شاخص در این امر دخیل هستند که از آن جمله می‌توان به عدم رشد تناسب جاده‌ها مطابق با افزایش وسایل نقلیه اشاره کرد.

با توجه به اینکه ایران یک درصد کل جمعیت دنیا را تشکیل می‌دهد اما دو درصد کل تصادفات جهان را به خود اختصاص داده و این امر نگرانی کارشناسان این صنعت را بر انگیخته است.

عباس محمودآبادی گفت: اگر در جاده‌های کشور تصادفاتی صورت می‌گیرد به معنای غیر استاندارد بودن آنها نیست. جاده‌ها در مناطق مشخصی متناسب با افزایش وسایل نقلیه رشد نکرده است به طور مثال، کشورهای توسعه یافته یا کشورهایی که درصد تصادفاتشان در سطح پایینی است از جاده‌های اصلی خود با مشخصات اصلی و از جاده‌های فرعی مطابق با مشخصات فرعی بهره‌برداری می‌کنند. درحالی که در ایران به این شکل نیست و مشخصات راه با نوع بهره‌برداری آن متفاوت است.

به گفته وی، هیچ کجای دنیا مرسوم نیست که برخی راه‌های فرعی دارای عملکرد اصلی شود یا راهی را یکطرفه اعلام کنند. رئیس مرکز مدیریت راه‌های کشور در ادامه با اشاره به این که ساختار تصمیم‌گیری یکپارچه در صنعت حمل و نقل زمینی کمتر نهادینه شده اظهار داشت: ارگان‌هایی که باید تردد (جابجایی مسافران) و ترافیک را مدیریت کنند از انسجام قابل توجهی برخوردار نیستند. در حال حاضر کمیسیونی در وزارت راه و شهرسازی به نام کمیسیون ایمنی فعالیت دارد و تا حدودی این مسائل را مورد ارزیابی قرار می‌دهد.

وی افزود: شناخت دقیقی از عوامل و شاخص‌های بروز حوادث در کشور وجود ندارد و نظام ثبت اطلاعات تصادفات بیشتر قضایی است تا فنی. این در حالی است که در کشورهای دیگر نظام بررسی قضایی و فنی ـ مهندسی از یکدیگر تفکیک شده‌اند.

محمودآبادی از دیگر شاخص‌های ایجاد تصادفات را تناسب نداشتن بودجه و اعتبار با جاده مورد نظر دانست وادامه داد: در برخی موارد بودجه‌ای که برای بازسازی، ساخت یا بهسازی یک جاده مورد استفاده قرار می‌گیرد نیازمندی‌های جاده مورد نظر را تامین نکرده و مشکلاتی در این حوزه به وجود می‌آید.

رئیس مرکز مدیریت راه‌های کشور در ادامه عنوان کرد: باید بودجه‌های کافی و مورد نظر برای ساخت زیر بناها اختصاص یابد تا کمترین مشکلات را در حمل و نقل جاده‌ای داشته باشیم.

به گفته وی، رشد وسایل نقلیه با دانش و آگاهی مردم در کشور همگام نیست و این امر به خودی خود منجر به افزایش تصادفات می‌شود.

نیش و نوش

آفتاب یزد: بهمنی: چک‌برگشتی‌ها تسهیلات نمی‌گیرند

اصلاً مگه تسهیلات می‌دن که به این‌ها نرسه

اعتماد: انتقاد وزیر اسبق کشاورزی از افزایش شدید قیمت گوشت

همه چی گران شد این چرا جا بمونه

تهران امروز: گرانی مسکن نیکزاد را به مجلس احضار کرد

بالاخره احضار شد

اعتماد: اصولگرایان نامنسجم، اصلاح‌طلبان نامطمئن

مردم هم نگران از گرانی‌ها

جهان صنعت: لاریجانی: بخش کارشناسی خانه ملت نقص دارد

بخش پذیرایی خانه ما هم نقص دارد!

دنیای اقتصاد: بازگشت مجدد ریزگردها

این‌ها دیگه ماندگار شدن بیخودی جوش نزنین!

شرق: گلایه رئیس مجلس از متلک‌گویی

متلک گویی از خیابان به مجلس کشیده شد

فرهنگ آشتی: لاریجانی: هرگاه مجلس ساکت بوده بلایی بر سر کشور آمده است

نه اینکه وقتی شلوغ بوده همه مشکلات رفع شده

کیهان: داستان تکراری سیب‌زمینی و پیاز با ۳۰ میلیارد تومان اعتبار پایان می‌یابد

بدون شرح!

کیهان: اعتبار ۴۵ هزار میلیارد تومانی دولت برای ایجاد اشتغال در سال ۹۱

بیایین از ما یاد بگیرین بدون اعتبار هم دو برابر تعهد ایجاد شغل می‌کنیم!

مردم‌سالاری: میوه‌های خارجی در بازار جولان می‌دهند: واردات ۱۰۷ میلیون دلار میوه در دو سال

این یعنی حمایت از تولید داخلی؟!

ملت‌ما: بهره‌برداری آب در ایران نصف استاندارد جهانی است

مگه بهره‌برداری از آب هم مهر استاندارد می‌خوره؟

هفت صبح: ایرانی‌ها جزو ۱۰ کشور پرخور جهان!

با این وضعیت اقتصادی مردم از کجا میارن می‌خورن؟!

همشهری: شیر؛ همچنان رام‌نشدنی

از کی تا حالا شیر رام شدنی شده!

جام‌جم: رئیس قوه قضاییه: محکومان تنگدست مهریه، زندانی نشوند

با این تفاسیر هر کی تنگدسته مهریه بالا بیندازه

جمهوری اسلامی: افزایش ۱۵ درصدی حقوق از ابتدای سال محاسبه می‌شود

خوبه توی آشفته بازار یکی هوای کارمندارو داره!

خبر

رئیس سازمان نظام پزشکی:

بیش از ۴۰ درصد پرونده‌های پزشکی مربوط به اخلاق پزشکی است

همدان‌پیام: رئیس سازمان نظام پزشکی کل کشور گفت: در شرایط کنونی، ۴۰ تا ۴۵ درصد پرونده‌های پزشکی به طور مستقیم یا غیر مستقیم مربوط به اخلاق پزشکی است.

به گزارش ایرنا، سید شهاب‌الدین صدر افزود: همچنین بر اساس آمارهای سال ۹۰ پرونده‌های دادسرای مربوط به سازمان نظام پزشکی، هشت درصد پرونده‌ها با موضوع ارتباط و برخورد پزشک و بیمار است.وی با بیان اینکه در ایران پزشکان متخصص بسیاری وجود دارد، گفت: متاسفانه برخی از همین پزشکان حاذق از لحاظ اخلاق پزشکی ارتباط خوبی با بیماران برقرار نمی‌کنند. صدر گفت: این ارتباط بسیار اهمیت دارد؛ چرا که در جامعه مشاهده می‌شود که حتی برخی متخصصان که از نظر تخصص امتیاز بالایی ندارند، به دلیل رعایت اخلاق در بین مردم از جایگاه رفیعی برخوردار هستند.

وی یادآور شد: یکی از مواردی که به شکایت بیمار از پزشکان منجر می‌شود برخورد تند پزشکان با همراهان بیمار است؛ از این رو، پزشکان باید دقت کنند در زمانی که بیماری فوت می‌کند، برخورد مناسب با همراهان و بازماندگان بیمار بسیار اهمیت دارد. تجربه نشان می‌دهد در صورتی که پزشکان در مراسم ترحیم بیمار فوت شده شرکت کند، ۵۰ درصد شکایت‌ها کاسته می‌شود.

۶۸ تبعه خارجی غیر مجاز در همدان دستگیر شدند

همدان‌پیام: رئیس پلیس اطلاعات و امنیت عمومی فرماندهی انتظامی همدان گفت: ۶۸ تبعه خارجی غیر مجاز سه ماه نخست امسال در این استان دستگیر شدند.

اصغر خرم‌روی در گفت و گو با ایرنا، افزود: بیشتر دستگیرشدگان توسط پلیس امنیت عمومی همدان، تبعه افغانستان و پاکستان هستند.

وی اضافه کرد: پلیس امنیت عمومی با تشکیل پرونده برای دستگیرشدگان آنها را به مراجع قضایی معرفی کرده و مرجع قضایی نیز برخی از آنها را محکوم به تحمل حبس می‌کند.

این مقام انتظامی اظهار کرد: اتباع خارجی فاقد مجوز قانونی بعد از اتمام محکومیت به اردوگاه اقامتی اعزام و در آنجا نیز پرونده آنها توسط قاضی ویژه بررسی و در نهایت به کشورهای خود بازگردانده می‌شوند.

وی با تاکید بر اینکه صاحبان کارگاه‌های صنعتی و تولیدی از بکارگیری اتباع خارجی غیر مجاز خودداری کنند، گفت: طبق قانون، کارفرمایان متخلف که نسبت به استخدام و جذب اتباع خارجی غیر مجاز اقدام کنند به محاکم قضایی معرفی می‌شوند. رئیس پلیس امنیت عمومی همدان با بیان اینکه ۲۰۳ تبعه غیر مجاز در سال ۹۰ دستگیر شدند، بیان کرد: خودروهای حامل اتباع غیر مجاز و واحدهای تولیدی که اقدام به بکارگیری این افراد کنند جریمه می‌شوند.

خرم‌روی افزود: میزان جریمه اتباع خارجی به ازای هر روز اقامت از ۱۵۰ هزار ریال به بالا تعیین شده که این رقم با نظر قاضی پرونده تعیین می‌شود.

مدیرمسئول چاپخانه مقدم درگذشت

همدان‌پیام: قاسم دادگستر، مدیرمسئول چاپخانه مقدم، چهارشنبه هفته گذشته دار فانی را وداع گفت.

دادگستر در سال ۱۳۳۸ وارد عرصه چاپ شد. وی ابتدا در تهران فعالیت می‌کرد، سپس در سال ۱۳۵۷ در قروه چاپخانه‌ای تأسیس کرد و پس از آن به همدان آمد و در این شهر با افتتاح چاپخانه مقدم فعالیت خود در عرصه چاپ را از سر گرفت.

دادگستر که دو فرزندش در راه پاسداری از ایران عزیز به مقام رفیع شهادت نائل آمدند، در ایام جنگ تحمیلی اوراق چاپی را برای رزمندگان هشت سال دفاع مقدس ارسال می‌کرد.گفتنی است؛ مراسم ختم قاسم دادگستر، مدیرمسئول چاپخانه مقدم پنج‌شنبه اول تیرماه در حسینیه بختیاری‌ها برگزار شد.

فقط ۲۰ درصد اصناف دستگاه کارت‌خوان دارند

همدان‌پیام: وزیر صنعت، معدن و تجارت اعلام کرد: از ۲/۵ میلیون واحد صنفی موجود در کشـور فقط ۵۰۰ هزار واحد به پایانه‌های فروش مجهز هسـتند. به گزارش ایسـنا، مهدی غضنفری با بیان این‌که صاایران قرار اسـت کمبود پایانه‌های فروش (POS) را در واحدهای صنفی سراسر کشور جبران کند، گفت: افزایش پایانه‌های فروش هم خدمت به اصناف و هم خدمت به مردم است. وی همچنین با بیان این که هم‌اکنون ۷۰ فروشگاه مجازی با مجوز وزارت صنعت، معدن و تجارت در حال فعالیت هستند، ادامه داد: هم‌اکنون بیش از ۳۴۰ میدان میوه و تره‌بار فعال است که از نظر ما حداقل ۲۰۰ واحد دیگر مورد نیاز است که ۷۵ واحد آن در حال احداث می‌باشد. غضنفری خاطرنشان کرد: هم‌اکنون ۱۰ هزار تن در روز کنجاله از بندر امام خمینی(ره) در کشور توزیع می‌شود، در حالی که این رقم باید تا ۲۰ هزار تن افزایش یابد، ولی به دلیل مشکلات لجستیک این امکان وجود ندارد.

اختصاص یارانه برای کاهش قیمت شیر

همدان‌پیام: رئیس کمیسیون برنامه، بودجه و محاسبات مجلس با اعلام خبر اختصاص یارانه به صنعت شیر گفت: در جلسه مشترک مجلس و دولت بنا شد که با اختصاص یارانه کوتاه‌مدت به صنعت شیر، قیمت آن به قیمت سابق برگردد. غلامرضا مصباحی‌مقدم با تشـریح جزئیات جلسه مشترک رئیس مجلس و دو وزیر اقتصادی دولت افزود: در این جلسه که با حضور رئیس مجلس شورای اسلامی، نواب رئیس، وزیر صنعت، معدن و تجارت، وزیر جهاد کشاورزی، رئیس سازمان حمایت از تولیدکننده و مصرف‌کننده و تعدادی از نمایندگان برگزار شد، مباحثی در مورد قیمت شیر و سـایر فرآورده‌های لبنی مطرح شـد. نماینده مردم تهران، ری، شـمیرانات و اسلامشهر در مجلس شورای اسلامی ادامه داد: پس از بحث‌های مطرح شده بنا شد تدبیری اندیشیده شود که در کوتاه‌مدت یارانه‌ای به صنایع تولید شیر اختصاص داده شود تا قیمت شیر به قیمت سابق برگردد.

اجرای سلیقه‌ای برخی مصوبات دولت در استان‌ها

همدان‌پیام: رئیس شـورای اصناف کشور گفت: برخی مسئولان مصوبات هیأت دولت را در استان‌ها سلیقه‌ای اجرا می‌کنند.

به گزارش فارس، قاسـم نوده‌فراهانی افزود: جامعه اصناف کشـور ۷/۵ میلیون شـغل در کشور ایجاد کرده و ۱۷/۵ درصد تولید ناخالص ملی به عهده این گروه است. وی افزود: در دولت‌های نهم و دهم بیشترین حمایت از اصناف شکل گرفته اسـت و اصناف هم در زمان اجرای قانون هدفمندی یارانه‌ها بیشـترین همکاری را برای اجرای این قانون انجام داده است. رئیس شورای اصناف کشور گفت: در حال حاضر ۶۰۰ هزار واحد تولیدی کوچک و ۲۰۰ هزار واحد توزیعی در کشـور وجود دارد که لازم اسـت از ۶۰۰ هزار واحد تولیدی حمایت لازم صورت گیرد و همچنین باید توجه داشته باشیم که تسهیلات ۲۵۰ میلیارد تومانی به آسانی در اختیار اصناف قرار نمی‌گیرد.

نگاه

مهمترین عامل افزایش قیمت مسکن فروشندگان هستند

فروشنده‌ها قیمت بنگاه را قبول ندارند

همدان‌پیام: قیمت‌گذاری مسکن و تثبیت آن باعث رشد اقتصادی جامعه می‌شود. کمتر کسـی را امروزه می‌توان پیدا کرد که از قیمت‌های سرسام‌آور مسکن دغدغه نداشته باشد یا بخشی از فعالیت روزمره خود را به این امر مهم اختصاص ندهد.

شـاید بیشترین قشـر، جامعه جوانان باشند که نسـبت به قیمت‌های مسکن و نرخ‌گذاری‌های دلخواه توسـط واسـطه‌ها آسـیب می‌بینند و با سرمایه کمی که در دست دارند توان تصمیم‌گیری برای خرید مسکن مناسب را نداشته و دچار نابسامانی در این امر می‌شوند.

عضو هیأت مدیره اتحادیه مشـاوران املاک همدان در این زمینه گفت: از جمله عوامل مهم افزایش قیمت می‌توان به اشتغال اشاره کرد، به دلیل اینکه همدان جزو شـهرهای صنعتی نیست افراد مختلف از هر رسته صنفی با آوردن سرمایه‌ای ناچیز وارد بازار سـاخت و ساز شده و چون این موضوع به خوبی ساماندهی نشده، پس از ساخت و اتمام کار دست به فروش ملک خود می‌زنند و متأسفانه هیچ جدولی برای قیمت‌گذاری اینگونه املاک وجود ندارد.

پژمان محمدی افزود: بهتر است این سرمایه‌ها در شهر تاریخ و تمدن طوری به کار گرفته شود که بتوانیم باعث رشد اقتصادی این شهر شویم.

وی با بیان اینکه برای قیمت‌گذاری مسکن باید عوامل مهمی را در نظر داشت، تصریح کرد: اتحادیه مشاورین املاک همدان با برگزاری دوره‌های تصدیگری مشاوران املاک تا حدودی به این امر کمک کرده و افراد تحصیلکرده مرتبط با این رشته نیز با وارد شدن به این شغل می‌توانند امنیتی برای تثبیت قیمت‌ها به جامعه دهند.

محمدی ادامه داد: از این عوامل می‌توان به عمر بنا، امکانات، موقعیت قرارگیری ملک، وضعیت بازار خرید و فروش و از همه مهمتر تورم ایجاد شده، اشاره کرد.

امـروزه قیمت‌هایی که هنگام خرید مسـکن به خریداران اعلام می‌شـود همان نرخ‌های پیشنهادی از طرف سـازندگان یا فروشندگان می‌باشد که متأسفانه بدون کارشناسی و حتی قبول قیمت از طرف مشاوران املاک است.

محمدی گفت: بررسـی‌های انجام شده در بازار خرید و فروش نشان می‌دهد که بیشترین عامل بالا رفتن قیمت املاک، خود فروشندگان هستند.

پیشـنهاد ما در مورد این موضوع این است که با کارشناسان مسکن یا خبرگان محلی مشـورت کرده، سپس قیمت‌گذاری صورت پذیرد یا برای هر محل نسبت به موقعیت و عمر و امکانات و تورم جدولی تعیین شود تا بتوانیم این کار را ساماندهی کنیم همچنین با همکاری شورای شهر و شهرداری و سایر سازمان‌ها باید کمیته‌ای تشکیل تا این امر محقق شود.

وی افزود: این بحث را نباید فراموش کرد که بیشتر فروشندگان مسکن قیمت‌های غیرواقعی را می‌پسندند یا زمانی مسکن خود را به مشاور املاک می‌سپارند که نرخ غیرواقعی یا گزاف به مسـکن آنها داده شـود، در حال حاضر با تحقیقاتی که انجام داده‌ایم بیش از ۹۰ درصد فروشندگان قیمت‌های ارائه شده از سوی مشاوران املاک را نمی‌پذیرند و نرخ‌های پیشنهادی آنان برایشان اهمیت نداشته و چون هیچ نظارتی وجود ندارد، ملک خود را با قیمت دلخواه به بازار عرضه می‌کنند.

محمدی با اشاره به مطالعات صورت گرفته، گفت: مالکان برای فروش ملک خود به چند مشـاور امـلاک مراجعه می‌کنند و ناهماهنگی در قیمت‌ها باعث شـده که دلالان زودتر از مشـاورین املاک، مسـکن را قیمت‌گذاری کرده و آن را خریداری و در نهایت با قیمتی بالاتر به متقاضی خرید مسکن واگذار کنند با توجه به اینکه تنها یک جابجایی باعث افزایش قیمت می‌شود، سازمان امور مالیاتی می‌تواند در این امر ما را یاری و این افراد را شناسایی کند و در این زمینه تدبیری بیندیشد.

وی بیان کرد: ما به تنهایی نمی‌توانیم چنین امر مهمی را ساماندهی کنیم و این به همکاری سایر سازمان‌ها نیاز دارد.

محمدی افزود: موضوع دیگر امروزِ بازار مسـکن این اسـت که متأسفانه افزایش قیمت باعث شده مستأجران به خریدِ مسکن فکر نکنند و از طرفی اجاره مسکن به مدت یک سال دغدغه دیگر آنهاست. وی خاطرنشان کرد: بررسی‌های صورت گرفته نشـان می‌دهد، ۴۰ درصد از املاکی که در حاشـیه شـهر اجاره داده می‌شوند فاقد امکانات رفاهی یا تهویه مناسب هستند، اما به دلیل اینکه مستأجران قادر به پرداخت هزینه بیشتر نیستند ناچار به گرفتن این نوع خانه‌ها می‌شوند.

ارگان‌هایی مانند فرمانداری و شـورای شهر می‌توانند برای این امر تصمیم‌گیری کنند و اتحادیه مشاوران املاک آمادگی همکاری با آنها را دارد تا بتوانیم این اوضاع را به خوبی ساماندهی کنیم.

پیشـنهاد این اسـت که کمیته‌ای از کارشناسان تشکیل شود و میانگین قیمتی بـرای محله‌هـای مختلف با توجه بـه امکانات و ابعاد و موقعیت مسـکن مورد نظر مشخص شود.

همدان‌پیام گزارش می‌دهد

تاخت بی‌رقیب مسکن در بازار همدان

طرح: فارس

همدان‌پیام: با فرا رسـیدن فصل تابستان زمان نقل و انتقال مستأجران فرا می‌رسد تا این افراد که عموماً از قشر متوسط و آسیب‌پذیر جامعه هستند به دنبال یافتن سرپناهی مناسب روانه دفاتر مشاوره امـلاک شـوند. جابجایی مسـتأجران در این دوره زمانی موضوعی عادی در همه جای کشور است، اما امسـال در استان همدان اجاره نشینی رنگ گرانی و افزایش قیمتی را به خود گرفته که قصد کمرنگ شدن نیز ندارد.

از اواسـط سال گذشـته بود که قیمت مسکن در کشـور شـروع به حرکت صعودی خود کرد، اما می‌توان گفت این رشـد قیمـت در همدان جهش داشته و افزایش قیمت در این شهر همچنان ادامه دارد، همدان پس از تهران لقب گران‌ترین شـهر را به خود اختصاص داده است.

هم اکنون قیمت مسکن در شهری مانند شیراز در منطقه مالی آباد (از بهترین نقاط شـهر) متری یک میلیـون و چهارصد هزار تومـان و در مناطق بالای شـهر سـاری نیز یک میلیون و سیصد هزار تومان اسـت؛ البته باید گفـت که این منازل با این قیمت‌ها دارای امکانات بسـیار مطلوب و لوکسـی نیز هستند، اما قیمت آپارتمان‌های بهترین مناطق این شـهرها در همدان تنهـا در مورد آپارتمانی در شـهرک فرهنگیان یا مدنی صدق می‌کند و قیمت یـک متر آپارتمان با امکانات معمولی در منطقه‌ای چون متخصصین به بیش از متری ۴ میلیون تومان رسیده است.

اینکه چرا قیمت مسکن در همدان سر به فلک کشیده دارای پاسخ‌های متعددی است که دست به دسـت یکدیگر داده و قیمت ملک را در این شـهر بـالا برده‌اند به طوری کـه افزایش قیمت ملک در همدان نسـبت به سایر استان‌های کشور اصلاً قابل مقایسـه نبوده و قیمت‌ها در همدان تنها با تهران رقابت می‌کند.

یکی از دلایل؛ افزایش تقاضا در زمانی است که قیمت ملک رو به افزایش اسـت در این زمان اغلب همدانی‌ها سـپرده‌های خود را صـرف خرید خانه می‌کنند.

برخی کارشناسـان معتقدند که خریداران خانه در همدان بیشـتر کسانی هسـتند که دارای خانه هستند، اما تصمیم خرید خانه دوم یا سوم را دارند. این علاقه‌مندی همدانی‌ها به خرید کالاهای گران در زمان پیش‌خرید سـکه نیز محرز بود به طوری که همدانی‌ها در خرید سکه‌های بانک مرکزی یکه تاز بودند.

از سوی دیگر نگاهی به اطلاعات مرکز آمار ایران علاقه‌مندی همدانی‌ها در سپرده‌گذاری در بانک‌ها یا مؤسسـات را نشـان می‌دهـد و در نهایت ثابت می‌کنـد همدانی‌ها علاقه‌ای به ریسـک اقتصادی ندارنـد و ترجیـح می‌دهنـد سـرمایه‌گذاری‌های مطمئنی مانند سـپرده‌گذاری در بانک، خرید طلا یا ملـک را امتحان کننـد تا پروژه‌هـای صنعتی، کشاورزی یا گردشگری.

علاقه‌مندی همدانی‌ها به خرید مسـکن زمانی که قیمت ملک در حال افزایش اسـت سبب گرانتر شدن آن می‌شود، اما نمی‌توان تنها افزایش تقاضا را دلیل گرانی ملک در همدان عنوان کرد.

چندی پیش رسـانه‌ها هنگام پیش‌فروش سکه و اسـتقبال کم‌نظیر همدانی‌ها از این طرح، نگرانی کارشناسـان را منعکس کرده بودند، این نگرانی از آن جهت بـود که پس از تحویل سـکه‌ها دریافت کنندگان صدها سـکه بهار آزادی آنها را در بازار به فروش رسـانده و در مقوله مسـکن سرمایه‌گذاری

> **برخی کارشناسان معتقدند که خریداران خانه در همدان بیشتر کسانی هستند که دارای خانه هستند، اما تصمیم خرید خانه دوم یا سوم را دارند. این علاقه‌مندی همدانی‌ها به خرید کالاهای گران در زمان پیش‌خرید سکه نیز محرز بود به طوری که همدانی‌ها در خرید سکه‌های بانک مرکزی یکه تاز بودند.**

کنند که این پیش‌بینی اتفاق افتاد و قیمت مسکن را به صورت جهشی افزایش داد.

جهت‌یابی سـرمایه‌های سـرگردان از بانک‌ها، مؤسسات ملی و اعتباری و سکه‌های فروخته شده همدانی‌ها به سـوی بازار مسـکن روانه شـد و هم اکنون علی‌رغم افزایش قابل توجه مسکن همچنان شاهد بالا رفتن قیمت مسکن در همدان هستیم.

افزایش تقاضا و سـمت و سـوی سـرمایه‌های سرگردان به سوی بازار مسکن در کنار عوامل دیگر می‌توانند مشـخص کنند که چرا قیمت مسکن در همدان اینگونه جهش می‌یابد.

به گـزارش همدان‌پیـام، طرح تفصیلی شـهر همدان دارای نقایص قابل توجهی است.

بالای شهر همدان از سویی به عباس‌آباد و بلوار کولاب و از سـوی دیگر به دره مراد بیگ می‌رسـد همچنین توسـعه شـهر از سوی شـهرک مدرس نیز به بن بسـت خورده و این امر به نوعی سـبب توسعه نیافتن شهر می‌شود، از آنجا که اغلب مردم علاقه‌مند به سکونت در مناطق بالای شهر هستند، اما عرضه مسکن در این مناطق کم است.

دولت از سال ۸۶ استارت عرضه مسکن را زد تا بازار عرضه و تقاضای مسکن را با یکدیگر هماهنگ سـازد، اما به گفته کارشناسـان به دلیل اینکه پایه مسـکن مهر در شهرها در مناطقی گذاشته شد که فاقد کلاس شـهری و امکانات بود، نتوانسـت نظر متقاضیان مسـکن را جلب کند و اغلب متقاضیان همچنـان در انتظار وضعیتی بـرای برخورداری از مسکن مناسب ماندند.

بنای مسکن مهر همدان در شهرک مدنی، امید اکباتان و شهرک بهشتی گذاشته شد تا اغلب اقشار ضعیف جامعه به استقبال آن بروند.

بـه گفتـه کارشناسـان، این اقدام تنها سـبب جابجایی جمعیت شد و افرادی که در همان مناطق مستأجر بودند بیشتر از مسکن مهر استقبال کردند تا افرادی که به طور مثال در منطقه متوسـط شهر اجاره‌نشین بودند.

بیشتر افرادی که هم اکنون در بنگاه‌های املاک به دنبال خانه‌های استیجاری هستند آنقدر توانایی مالی دارند که از مسـکن مهر برخوردار شـوند، اما به دلیل مکان‌هایی که مسکن مهر همدان در آنجا واقع شده، مستأجر بودن را ترجیح می‌دهند.

بـه دنبال افزایش قیمت ملک در همدان قیمت اجاره بها نیز افزایش قابل توجه و به دور از منطقی را از سـر می‌گذرانـد برای مثال می‌تـوان به اجاره بهـای واحد ۵۳ متری در شـکریه اشـاره کرد که طبقه چهارم آپارتمانی بدون آسانسـور و پارکینگ چهـار میلیون تومان رهن و ۳۰۰ هزار تومان اجاره داده می‌شود.

بـرای یک واحـد آپارتمان ۶۰ متـری در بلوار کاشـانی، ۲۱ میلیون رهن تعیین شـده اسـت یا آپارتمانـی ۸۰ متری در متخصصیـن ۵۰ میلیون تومان رهن کامل اجاره داده می‌شود.

در حالی مالکان واحدهای مسـکونی نرخ اجاره را بالا برده‌اند که دولت طرح‌های مختلفی از جمله قراردادهای دوسـاله و مالیات بـر خانه‌های خالی را طرح کرده اسـت، اما به نظر می‌رسـد راهکاری برای سامان بخشیدن به وضعیت مسکن در همدان تاکنون ارائه نشده و مسئولان شهر همدان بالا رفتن قیمت‌ها را به نظاره نشسـته و برنامه‌ای برای مهار قیمت‌ها ندارند.

بازار

همدان‌پیـام: ضمن تبریک اعیاد شـعبانیه سـتون بازار بـرای اطلاع همشـهریان در این شماره نرخ خدمات تهیه و فروش شیرینی‌های خشک را اعلام می‌کند.

درجه واحد صنفی (درجه یک)

ردیف	شرح کالا	مبلغ (ریال)
۱	آلمانی جفتی با روکاری بادام و پسته	۴۲۰۰۰
۲	باقلوا لول مغزدار با تزنین	۴۲۰۰۰
۳	باقلوا هندی زعفرانی با تزنین پسته	۵۰۰۰۰
۴	تی‌تاب نارگیلی با تزنین پسته	۳۸۰۰۰
۵	دسر نارگیلی با تزنین پسته	۴۶۰۰۰
۶	شیرینی برنجی	۴۳۰۰۰
۷	شیرینی دارتول نارگیلی زعفرانی	۵۰۰۰۰
۸	شیرینی دارتول نارگیلی سفید	۴۴۰۰۰
۹	شیرینی شکری (بیسکویتی) پسته‌ای	۴۲۰۰۰
۱۰	شیرینی شکری ماشینی	۳۸۰۰۰
۱۱	شیرینی فرانسوی طرح‌دار	۳۸۰۰۰
۱۲	شیرینی کاک	۳۵۰۰۰
۱۳	شیرینی کشمشی	۴۲۰۰۰
۱۴	شیرینی گردویی مخصوص	۵۵۰۰۰
۱۵	شیرینی گل محمدی	۴۰۰۰۰
۱۶	شیرینی مصری گردویی	۸۰۰۰۰
۱۷	شیرینی نارگیلی چرب با روکاری پسته	۵۳۰۰۰
۱۸	شیرینی نارگیلی چرب ساده	۴۵۰۰۰
۱۹	شیرینی نارگیلی خالص	۵۰۰۰۰
۲۰	شیرینی نارگیلی خالی	۶۰۰۰۰
۲۱	شیرینی نارگیلی فنجانی با تزنین پسته	۵۲۰۰۰
۲۲	شیرینی نخودچی ریز پسته‌دار	۵۰۰۰۰
۲۳	شیرینی نخودچی ریز ساده	۴۰۰۰۰
۲۴	فوج گردویی پرمغز	۸۰۰۰۰
۲۵	کره‌ای نارگیلی با تزنین پسته	۴۶۰۰۰
۲۶	کره‌ای زبانی با تزنین پسته و نارگیل	۴۰۰۰۰
۲۷	کره‌ای قلوه‌ای با تزنین نارگیل	۴۰۰۰۰
۲۸	کره‌ای لقمه‌ای با تزنین پسته و نارگیل	۴۰۰۰۰
۲۹	کره‌ای مارسیانی	۴۸۰۰۰
۳۰	کیک پای آناناس با ترکیب یک/ چهارم	۴۵۰۰۰
۳۱	کیک پای آناناس کامل	۵۵۰۰۰
۳۲	کیک پای سیب	۴۲۰۰۰
۳۳	کیک شکلات کره‌دار پسته‌ای	۴۰۰۰۰
۳۴	کیک شکلات کره‌دار نارگیلی	۳۵۰۰۰
۳۵	کیک مافین مغزدار	۷۵۰۰۰
۳۶	کیک یزدی	۳۲۰۰۰

مردم با خیال راحت شیر بخورند

همدان‌پیام: معاون غذای سازمان غذا و دارو با اشاره به شایعاتی مبنی بر استفاده از ماده ضدعفونی کننده در شیرهای پاستوریزه و استرلیزه گفت: مردم با خیال راحت شـیر بخورند؛ زیـرا انگیزه‌ای برای کارخانه‌دار وجود ندارد که بخواهد از مواد ضدعفونی کننده درون شیر استفاده کند.

بهروز جنت در نشسـت خبری که به منظور رفـع ابهامـات مربوط به وجود مـاده ضدعفونی کننده در شیرهای پاستوریزه و استرلیزه در محل سـازمان و غذا و دارو برگزار شـد، افزود: شاید اگر ۲۰ سـال قبل بود می‌شـد تصور کرد که این ماده ضدعفونی کننده در فرآورده‌های لبنی وجود دارد، اما حالا که کیفیت شـیرخام به شدت ارتقا پیدا کرده است، نمی‌توان چنین مواردی را قبول کرد.

وی با اشاره به نظارت همکاران دامپزشکی به عنوان ناظر و مسئول پایش کیفیت شیر خام در شرکت‌های لبنی گفت: وقتی بهداشت در تولید شیر خام بالا می‌رود، میزان باکتری در شیر خام به شدت کاهش می‌یابد.

با یک پیامک با شما هستیم
سامانه پیامک روزنامه همدان‌پیام
۱۰۰۰۶۰۶۶
برای عضویت در خبرنامه پیامکی ابتدا پیام علامت * را تایپ کرده و سپس به ترتیب نام، نام خانوادگی و کدملی را درج نمائید.
همچنین این سامانه پل ارتباطی همشهریان عزیز با واحدهای بازرگانی، اشتراک و تحریریه می‌باشد.
تمامی موارد رایگان می‌باشد
از طریق تلفن همراه با ما در ارتباط باشید

سیم کارت خود را از سایت روزنامه
www.hamedanpayam.com
شارژ کنید

مربیان بومی فوتبال در کمیته فنی پاس

همدان‌پیام: برای نخستین بار در تاریخ باشگاه پاس همدان و با تصمیم عباس صوفی سرپرست باشگاه، چند نفر از مربیان سازنده و بومی فوتبال این استان اعضای کمیته فنی تیم فوتبال این باشگاه را تشکیل دادند.

سرپرست باشگاه پاس همدان در این باره گفت: کمیته فنی تیم فوتبال پاس براساس سیاست جدید باشگاه از مربیان بومی تشکیل شد.

عباس صوفی افزود: محمد بهگندم، بابک صمدیان، هادی گل محمدی، بهروز معین و کمال عربیان از مربیان بومی و دارای مدارک عالی مربیگری به عنوان اعضای کمیته فنی تیم فوتبال پاس همدان منصوب شده‌اند.

وی اضافه کرد: همچنین، مهدی بوجاریان به عنوان نماینده هیات فوتبال استان همدان در این کمیته حضور دارد.

صوفی اظهار داشت: این نفرات از مربیان با سابقه، مجرب و خوشنام فوتبال همدان هستند و قطع و یقین در کنار سرمربی تیم می‌توانند برای پاس موثر باشند.

وی افزود: بومی‌گرایی جزو سیاست‌های اصلی باشگاه پاس است و به طور حتم با استفاده از تجربه و توان فنی این مربیان همدانی در کنار دانش بگوویچ می‌توانیم شرایط خوبی را در تیم سپری کنیم.

سرپرست باشگاه پاس همدان خاطرنشان کرد: برای برنامه‌ریزی فصل جدید رقابت‌های لیگ دسته اول فوتبال کشور در حال برنامه‌ریزی هستیم و تلاش مجموعه ایجاد شرایط مناسب در تیم است.

صادق گودرزی:

می‌خواهم خوش‌رنگ‌ترین مدال المپیک را بگیرم

همدان‌پیام: این روزها تیم ملی کشتی آزاد در اردوی آمادگی به سر می‌برد و کشتی‌گیران اعزامی به المپیک لندن خود را برای کسب مدال در المپیک آماده می‌کنند در این میان ملی‌پوش ملایری وزن ۷۴ کیلوگرم کشتی آزاد در المپیک، شرایطش را ایده‌آل دانست و گفت: همانطور که سه سال با دست پر از مسابقات جهانی بازگشتم، تلاش می‌کنم در المپیک نیز مدال بگیرم البته این بار می‌خواهم خوش‌رنگ‌ترین مدال را برای کشورم به ارمغان آورم. صادق گودرزی با بیان اینکه برای حضور در تورنمنت اسپانیا از نظر وزنی در شرایط مناسبی قرار دارد، اظهار داشت: وظیفه ما کشتی گرفتن است و ما سرباز کادر فنی هستیم و با صلاحدید آن‌ها در این تورنمنت شرکت می‌کنیم. سعی می‌کنیم تا در اوج آمادگی راهی المپیک لندن شویم. دارنده سه مدال نقره و برنز جهان در پاسخ به این پرسش که وزن کم کردن در این فاصله زمانی تا المپیک، مشکلی را برای ورزشکاران به وجود نمی‌آورد، گفت: در این فاصله زمانی باقی مانده تا المپیک، بهترین حریفان ما در حال وزن کم کردن هستند و در مسابقات بین‌المللی شرکت می‌کنند و کشتی‌گیران ایران نیز از این قاعده مستثنا نیستند. وی افزود: شرایط تمرینات بسیار خوب است همه چیز در حد ایده‌آل است که همه کشتی‌گیران تمرینات خود را انجام می‌دهند و همه هم‌قسم شده‌ایم بهترین نتایج تاریخ کشورمان را در این رقابت‌ها کسب کنیم البته آسیب دیدگی و مشکلات احتمالی حین تمرین نیز ممکن است پیش آید و نباید به این مسائل فکر کنیم ما فقط تمرین می‌کنیم و همه چیز را به خدا سپرده‌ایم.

خبر کوتاه

بازدید ۸ هزار نفر از نمایشگاه غنی‌سازی اوقات فراغت

همدان‌پیام: مدیر ورزش و جوانان همدان گفت: هشت هزار نفر از نمایشگاه غنی‌سازی اوقات فراغت جوانان همدان بازدید کرده و از برنامه‌های متنوع این بخش استفاده کردند.

نمایشگاه غنی‌سازی اوقات فراغت جوانان از یکشنبه گذشته در پارک مردم شهر همدان گشایش یافت. در این نمایشگاه دستگاه‌های اجرایی مسئول در حوزه جوانان در قالب ۲۵ غرفه به ارائه خدمات خود برای فصل تابستان پرداختند. برگزاری موسیقی، سخنرانی و جشن شادی از مهمترین برنامه‌های جنبی در این نمایشگاه بود. این نمایشگاه تا جمعه دوم تیرماه امسال در محل پارک مردم همدان ادامه داشت و هر شب در کنار برگزاری نمایشگاه، برنامه‌های جشن و مولودی‌خوانی و طنز و مسابقه نیز اجرا شد.

دوچرخه سواران استان در قهرمانی کشور کوهستان

همدان‌پیام: مسابقات دوچرخه سواری قهرمانی کشور کوهستان از به میزبانی هیأت دوچرخه سواری استان مازندران در حال برگزاری است.

مسابقات دوچرخه سواری قهرمانی کشور کوهستان در دو رده سنی جوانان و بزرگسالان و در مواد دانهیل و کراس کانتری به مدت دو روز به میزبانی هیأت دوچرخه سواری استان مازندران و در شهرستان بهشهر در حال برگزاری است.

در روز نخست این مسابقات، ۷۰ رکابزن در رده سنی بزرگسالان و ۴۰ دوچرخه سوار در رده سنی جوانان، در ماده دانهیل با یکدیگر به رقابت خواهند پرداخت. مسابقات دوچرخه سواری قهرمانی کشور کوهستان با حضور ۱۹ تیم همدان، قم، گلستان، شاهین سنندج، یزد، اطلس اصفهان، فولاد ماشین نکا، خراسان جنوبی، گیلان، کندوان، سیستان و بلوچستان، بیجار، دهگلان، زنجان، آذربایجان غربی، ترافیک تهران(الف)، ترافیک تهران (ب)، اسپهبد خورشید و باشگاه آزاد اسلامی در حال برگزاری است.

شمسی پور سرداور مسابقات تریال شد

همدان‌پیام: سومین دوره مسابقات دوچرخه سواری قهرمانی کشور تریال در پارک آبشار تهران آغاز شد.

سومین دوره مسابقات دوچرخه سواری قهرمانی کشور تریال، به مدت دو روز با همکاری هیأت دوچرخه سواری استان تهران، در پارک آبشار شهرداری منطقه ۲۲ در حال برگزاری است. در این دوره از مسابقات ۷۰ دوچرخه سوار در قالب تیم‌های آذربایجان شرقی، تهران، توابع تهران، مازندران، کرمان، لرستان، خوزستان، قزوین، اصفهان، خراسان رضوی، خراسان جنوبی، یزد، فارس، همدان و مرکزی حضور دارند.

در این دوره از مسابقات، علیرضا شمسی پور به عنوان سرداور، مهرداد عقدایی به عنوان سرپرست فنی، غلامعلی عیوض‌زاده به عنوان سرپرست مسابقات، قدرت داوودی به عنوان ناظر فنی، اکبر خاکپور به عنوان سرپرست اجرایی و مرتضی نصیرزاده، هادی صدیق، حسین اله‌وردی، علی نوروزیان، فرشاد سلیمی، پیام کربلایی و مهرشاد عقدایی به عنوان داور در این دوره از مسابقات حضور دارند.

کشتی استان نباید به چند مدال بین‌المللی دل خوش کند

ناکامی کشتی استان در پشتیبانی

سلیمان رحیمی

همدان‌پیام: ورزش کشتی از دیرباز در استان همدان جایگاه خاصی داشت و همیشه قهرمانان و پهلوانانی از این خطه در کشور معرفی شدند که سرآمد آنها را می‌توان علی میرزایی همدانی دانست؛ هر چند امروزه فوتبال، ورزش اول کشور و حتی دنیا محسوب می‌شود اما در همدان کشتی ریشه در مردم کوچه و بازار دارد و کشتی در این استان از جایگاه خاصی برخوردار است.

همدان در کشتی آزاد فعالیت بالایی دارد و در سال‌های اخیر مدال‌های رنگارنگی از مسابقات جهانی، المپیک، آسیایی و بین‌المللی کسب کرد و حتی در چند سال گذشته شانه به شانه مازندران قطب کشتی کشور پیش می‌رفت و در مسابقات جهانی دانمارک از این استان سبقت گرفت و با سه ملی‌پوش بیشترین ملی‌پوش را در ترکیب تیم اعزامی داشت و استان به این موقعیت و موفقیت می‌بالید.

علی‌رغم این موفقیت، کشتی استان در سال‌های اخیر افت محسوس داشته و تنها دلخوشی اهالی کشتی کسب مدال‌های بین‌المللی از چند کشتی‌گیر استان است و در سال‌های اخیر در پایه و پرورش کشتی‌گیران جوان اقدام جدی نشده و نتوانستیم جای خالی بزرگان کشتی استان را پر کنیم.

هیأت کشتی استان در چهار سال اخیر هر چند در ابعاد فرهنگی گام‌های بلندی برداشته است و موفق شده محیطی سالم برای کشتی مهیا کند و در ترکیب تیم‌های ملی، کشتی‌گیرانی داشته است اما در امور پایه و توجه به نوجوانان و جوانان اقدام جدی صورت نگرفته است و کشتی استان روز به روز افت می‌کند.

در سال‌های گذشته در اکثر میادین رقابت تنگاتنگی با مازندران و تهران و خراسان داشتیم و همیشه کشتی‌گیران صاحب نام از برخورد با کشتی‌گیران ما واهمه داشتند؛ هر چند استان در کسب مدال از میادین بین‌المللی موفق است اما در کار پایه و توجه به کشتی‌گیران جوان و نوجوان عملکرد موفقی نداشتیم و استان‌هایی چون مازندران، تهران، کرمانشاه و حتی البرز و خراسان رضوی به مراتب عملکردی بهتر در این رشته قهرمانی داشته‌اند.

کشتی استان حتی در سطوح ملی نیز افت کرد و تنها صادق گودرزی موفق به پوشیدن دو بنده تیم ملی شد و کشتی‌گیرانی چون ابراهیمی، میرزایی، سلطانی و جوکار نتوانستند به ترکیب تیم ملی راه یابند.

کشتی استان با حضور موفق در لیگ، جوکار و میرزایی را تا آستانه پوشیدن دوبنده تیم ملی پیش برد و قهرمانی آنها در جام یاشاردوغو امید را برای کشتی استان به ارمغان آورد اما در نهایت آنها نیز از چشم مربیان تیم ملی دور ماندند.

در سال‌های اخیر در کشتی نوجوانان و جوانان تنها چهره‌های انگشت‌شماری رخ نشان دادند.

مهران میرزایی و وحید شاه‌محمدی و فرزین از جمله آنها هستند اما در مجموع در این رده، کاری انجام نشده و برای آینده کشتی پشتوانه‌سازی صورت نگرفته است.

هیأت کشتی استان در این راه نمره قبولی نگرفته است و اگر کشتی استان همین روند را ادامه دهد در آینده‌ای نزدیک دیگر حرفی برای گفتن نخواهیم داشت.

مربیان سازنده استان یکی پس از دیگری راهی مرکز شدند و ضربه‌ای جبران‌ناپذیر بر پیکر کشتی استان فرود آمد. وقتی مربیان سازنده انگیزه ندارند و حتی حق و حقوق مربیان سازنده کفاف ایاب و ذهاب آنها را نمی‌دهد چگونه می‌توان توقع داشت در امر سازندگی فعالیت کنند.

عزیز سیف، علیرضا رضایی منش، غلامرضا موذن و تورج ظفری از جمله مربیان سازنده استان در سال‌های گذشته بودند که هر یک به دلایلی از استان کوچ کردند تا در تهران و در تیم‌های ملی به کار سازندگی ادامه دهند. جامعه ورزش استان مطالبات گسترده‌ای از هیأت کشتی استان دارد که متأسفانه در سال‌های اخیر به آن عمل نکرده‌اند. یکی از مشکلات کشتی استان نداشتن خانه کشتی است. کشتی‌گیران در سالن غیر استاندارد کشتی تمرین و مسابقه می‌دهند و سال‌هاست که در حسرت داشتن خانه کشتی می‌سوزند.

ساخت خانه کشتی در همدان به آرزوی دست نیافتنی تبدیل شده است. این خانه کشتی که چند بار کلنگ احداث آن توسط مسئولان در جوار پل فرهنگیان به زمین زده شد هنوز در حد حرف باقی مانده است.

شادروان جباری پیشکسوت کشتی پیگیر احداث خانه کشتی بود که با درگذشت وی دیگر کسی از خانه کشتی خبر نمی‌گیرد. مشکلات مالی و تأمین بودجه و همت مسئولان هیأت کشتی باعث شده که نسل حاضر کشتی استان نسبت به احداث آن ناامید شوند.

انتخابات هیأت کشتی استان در پیش است و چهره‌های متفاوتی برای حضور در این کشتی اصیل ثبت‌نام کرده‌اند، امیدواریم آنهایی که واقعاً در وجود خود پویایی کشتی را می‌بینند قدم پیش بگذارند و با در دست داشتن طرح و برنامه، خود را برای تحولات اساسی در کشتی آماده کنند. خاک خورده‌های کشتی می‌توانند پویایی کشتی استان را به همراه بیاورند و تأمین منابع مالی بزرگترین دغدغه‌های کاندیداهاست و باید توان خود را در جذب اسپانسر و تأمین منابع مالی بیازمایند. پیگیری ساخت خانه کشتی، تداوم تشکیل اردوهای منظم در رده‌های سنی مختلف، تحقق و اجرای طرح ویژن کشتی، توجه به زیرساخت‌ها، حضور در تورنمنت‌های بین‌المللی، تامین بودجه هیات در سطح کلان با جذب حامیان مالی و حمایت از باشگاه‌های خصوصی از جمله نیازهای اصلی جامعه کشتی استان به شمار می‌رود.

همچنین، ترمیم و رفع نقاط ضعف کشتی شهرستان‌ها و توجه ویژه به شهرها و روستاهای کشتی‌خیز، حمایت جدی از مربیان سازنده، تداوم حضور مقتدرانه در لیگ برتر کشتی کشور، برگزاری گسترده دوره‌های آموزشی داوری و مربیگری و اخذ میزبانی کلاس‌های بین‌المللی، توجه به جامعه داوری، برخورداری از جایگاه ویژه در فدراسیون کشتی، توجه ویژه به قهرمانان کشتی، ارتباط مناسب رسانه‌ای در راستای انعکاس پیشرفت‌ها، استفاده از تجربیات پیشکسوتان به معنی واقعی، ایجاد شورای مشورتی در هیات کشتی با حضور کارشناسان و صاحب نظران و انتصاب افراد لایق در کمیته‌های مختلف هیات کشتی از جمله مطالبات اساسی جامعه کشتی استان به شمار می‌رود.

هم اینک، سعید کولیوند رئیس اداره ورزش و جوانان نهاوند و از قهرمانان جوانان جهان، جلال صابریون سرپرست فعلی هیات کشتی که علی‌رغم انتقادات در امور فرهنگی موفق بود، بهرام ترکمان دبیر اسبق هیات کشتی استان، حسن سلیمانی رئیس سابق هیات کشتی استان، حمیدرضا یاری قائم مقام فعلی اداره کار و تعاون همدان و توانگر رئیس سابق اداره ورزش و جوانان تویسرکان نامزد حضور در انتخابات ریاست هیات کشتی استان هستند.

امروزه منابع مالی حرف اول را می‌زند. اگر بتوان برای تیم‌های استان در رده‌های مختلف اردو و مسابقه ترتیب داد، تورنمنت غرب کشور را برگزار کرد، در مسابقات برون مرزی شرکت نمود و مسابقات بین‌المللی برگزار کرد می‌توان به آینده کشتی استان امیدوار بود. اگر پول نباشد تخصص به تنهایی کاری از پیش نمی‌برد بلکه این دو لازم و ملزوم یکدیگر هستند و کشتی به مدیرانی نیاز دارد که در کنار فهمیدن کشتی دستشان در تأمین منابع مالی باز باشد و رابطه خوبی با فدراسیون داشته باشند. در این باره باز هم خواهیم نوشت.

با بی‌تفاوتی مسئولان استان

باشگاه الوند همدان در معرض فروش قرار گرفت

همدان‌پیام: سرانجام پس از کش و قوس فراوان باشگاه دسته اولی الوند همدان به فروش گذاشته شد تا یأس و ناامیدی دل علاقه‌مندان به فوتبال استان را به درد آورد. در حالی که شنیده می‌شد ابرهای حاکم بر آسمان این تیم خصوصی کنار رفته و این تیم قصد دارد با جدیت در لیگ دسته اول شرکت کند و حتی معاون سیاسی امنیتی استانداری در نامه‌ای به دستگاه ورزش خواهان کمک و حمایت این تیم همچون پاس شده بود. اما خبر رسید که مدیران ورزش استان کمک خاصی به این تیم نخواهند کرد و مدیران باشگاه الوند علی‌رغم میل باطنی خود تصمیم گرفتند این تیم را در معرض فروش بگذارند تا این سهمیه از استان خارج شود.

بهرام یدی، مدیرعامل باشگاه الوند همدان صبح پنج‌شنبه به خبرنگار ما، گفت: اقداماتی صورت گرفته تا در لیگ شرکت کنیم. با چند اسپانسر در حال مذاکره هستیم و با حفظ کادر فنی تیم بازیکنانی را زیر نظر خواهیم گرفت و هفته آینده نسبت به جذب آنها اقدام خواهیم کرد.

یدی مدعی شد پس از جلسه روز پنج‌شنبه تکلیف تیم نهایی می‌شود و از شنبه تمرینات تستی خود را آغاز می‌کند. جلسه مشترک مدیرعامل الوند، رئیس هیأت فوتبال و مدیرکل ورزش و جوانان استان ظهر پنج‌شنبه پشت درهای بسته برگزار شد که متأسفانه خروجی آن خوش‌آیند نبود و پس از این جلسه از فروش و واگذاری باشگاه الوند خبر داده شد.

یدی پس از جلسه به خبرنگار ما، گفت: روند جلسه مثبت نبود و با توجه به تلاش عباس صوفی، رئیس هیأت فوتبال دستگاه ورزش حاضر به حمایت جدی از باشگاه نشد و تنها به دادن هتل و زمین اکتفا کرد و مدعی شدند که اداره ورزش باید به تمام تیم‌های لیگی کمک و بودجه کافی برای حمایت خاص از الوند ندارد.

مدیرعامل الوند افزود: پس از پایان جلسه و در تماس با شریک تجاری خود در باشگاه الوند تصمیم به واگذاری امتیاز این تیم کردیم تا بیش از این سربار جامعه ورزش استان نباشیم.

وی اظهار داشت: قصد ما خدمت بود اما ظاهراً مسئولان استان علاقه‌ای به شکل گرفتن این تیم ندارند و با خواسته‌های معقول ما مخالفت کردند. باشگاه الوند خواهان تسهیلات میلیاردی برای تأمین بودجه تیم و اشتغال‌زایی شده بود که با مخالفت متولیان ورزش استان مواجه شد.

با توجه به گفته‌های مدیرعامل الوند این تیم از استان‌های مازندران، قزوین و فارس مشتری دارد و هفته آینده مقدمات واگذاری امتیاز باشگاه الوند به یکی از این سه استان فراهم خواهد شد.

مدیرکل ورزش و جوانان همدان:

هیات‌های ورزشی مدال‌آور اعتبار مالی بیشتری دریافت می‌کنند

همدان‌پیام: مدیرکل ورزش و جوانان همدان گفت: کسب سه سهمیه حضور قهرمانان همدانی در المپیک ۲۰۱۲ لندن دستاورد مهمی در رشد و پیشرفت ورزش استان در چهار سال اخیر است.

سید عبدی افتخاری افزود: صادق گودرزی در رشته کشتی آزاد، مه لقا جامه بزرگ در رشته تیراندازی و آرزو حکیمی در رشته قایقرانی به عنوان سه ورزشکار المپیکی همدان در بازی‌های المپیک ۲۰۱۲ لندن به شمار می‌روند.

وی اظهار داشت: رسیدن این سه ورزشکار از دوره مبتدی تا میدان مهم المپیک حاصل برنامه‌ریزی مطلوب دست‌اندرکاران ورزش، زحمات مربیان سازنده و تلاش آنها در مسیر موفقیت بوده است.

افتخاری اضافه کرد: استان همدان پیش از المپیک لندن سه ورزشکار المپیکی را در بازی‌های ملبورن استرالیا و پکن چین اعزام کرده است.

وی بیان داشت: استان همدان استعدادهای خوبی در ورزش بویژه در این سه رشته دارد و می‌توانیم با برنامه‌ریزی مطلوب‌تر به روند افزایش المپیکی‌های استان ادامه دهیم.

مدیرکل ورزش و جوانان همدان با اشاره به زیرساخت‌های مناسب ورزش همدان گفت: به لحاظ فضای ورزشی و تجهیزات در وضعیت بسیار خوبی قرار داریم و بسترهای لازم برای رشد و پیشرفت ورزشکاران از دوره مبتدی تا حرفه‌ای فراهم است.

وی افزود: به طور حتم در این مسیر توسعه و موفقیت ورزش استان، هیات‌های ورزشی که بتوانند در مدال‌آوری و پرورش استعدادها موثر عمل کنند، اعتبار مالی بیشتری به آنها تعلق می‌گیرد.

افتخاری خاطرنشان کرد: همچنین ورزشکارانی که بتوانند سهمیه‌های مهم ملی را در مسابقات بین‌المللی کسب کرده و در راستای مدال‌آوری در میادین مهم جهانی، قاره‌ای و تورنمنت‌های برون‌مرزی تلاش کنند، از حمایت‌های ویژه‌ای برخوردار خواهند شد.

پاس تیم سالمندان تشکیل می‌دهد

همدان‌پیام: این روزها آسمان پاس کاملاً ابری است و خبرهای خوشی از این تیم به گوش نمی‌رسد. این تیم که وارث تیم بزرگ پاس است این روزها در خواب خرگوشی به سر می‌برد و افکاری بر این تیم حاکم شده که آینده آن را تیره و تار می‌کند. شنیده می‌شود این تیم به دنبال بازیکنانی است که فوتبال آنها به آخر رسیده و این بازیکنان می‌خواهند در پاس احیا شوند. وقتی به لیست بازیکنانی که پاس با آنها مذاکره می‌کند و در تیررس خود دارد نگاهی می‌اندازیم به این واقعیت می‌رسیم که پاس قصد دارد تیم سالمندان تشکیل دهد و با این تیم در لیگ یک شرکت کند.

اویس کردجهان بازیکن پیشین پاس که در دوران اوج خود ذخیره‌ای بیش نبود و حرف و حدیث ارتباط این بازیکن با پورحیدری وی را در ترکیب تیم قرار می‌داد حال این بازیکن چه پیشرفتی کرده که پاس به دنبال جذب وی است.

سیدمحمد علوی بازیکن فصل گذشته ماشین‌سازی که سابقه بازی در پاس همدان را دارد مورد توجه وینگو و پاس قرار گرفته است. علوی که سن و سال بالایی دارد دیگر توان ۹۰ دقیقه فوتبال پرفشار را ندارد.

اسامی دیگری که در لیست پاس قرار دارند امیر خلیفه اصل، علی شریفی، میلاد نصرتی و ابراهیم میرزاپور هستند که یا کم تجربه و بی‌نام و نشان هستند و یا سن و سال بالایی دارند.

پاس فرصت مناسب برای جذب بازیکنان خوب، جوان و با انگیزه دارد و امید است مسئولان فرصت سوزی نکنند و با تکیه بر بازیکنانی که چراغ فوتبال آنها رو به خاموشی است این تیم قدیمی را بیش از این ناتوان و رنجور نکنند.

باید با چشم‌های باز قدم به بازار نقل و انتقالات گذاشت و در کنار جوانان جویای نام بومی چند بازیکن تأثیرگذار و با تجربه را جذب کنیم تا بتوان پاس را دوباره به لیگ برتر بازگرداند.

مصاحبه

رئیس هیات فوتبال همدان:

بن همام رفت آسیا ویژن تعطیل شد

همدان‌پیام: رئیس هیات فوتبال همدان گفت: رفتن محمد بن همام از ریاست کنفدراسیون فوتبال آسیا طرح آسیا ویژن را در این قاره کهن تعطیل کرد.

عباس صوفی افزود: طرح آسیا ویژن در راستای توسعه فراگیر فوتبال در کشورهای قاره آسیا با جدیت در ایران پیگیری می‌شد اما رفتن بن همام برنامه‌های این طرح توسعه‌یاب فوتبال را نیمه تمام گذاشت.

وی اضافه کرد: در راستای اجرایی شدن این طرح بیش از ۴۰ دپارتمان در هیات فوتبال همدان راه‌اندازی شد و در مسیر رسیدن به استانداردهای فوتبال در قالب طرح آسیا ویژن تلاش می‌کردیم.

صوفی اظهار داشت: این طرح هم اینک یکسال است که دیگر اجرایی نشده و AFC برنامه‌ها را دنبال نمی‌کند. وی با اشاره به اینکه همزمان با اجرایی شدن این طرح، فوتبال زیر ۱۴ ساله‌های جنوب غرب آسیا به میزبانی همدان برگزار شد، افزود: در راستای انجام این طرح، ضمن بازدیدهای مختلف کارشناسان کنفدراسیون فوتبال از همدان و رضایت از امکانات، از سوی آلکس سوسی دبیر کل AFC به عنوان شهر فوتبال قاره آسیا معرفی شدیم.

صوفی خاطرنشان کرد: اکنون نیز آماده هرگونه همکاری در زمینه استمرار طرح آسیا ویژن هستیم و اغلب برنامه‌های این طرح هم در حال پیگیری است.

حضور وینگو در پاس بلامانع است

همدان‌پیام: تیم فوتبال پاس می‌تواند با وینگو بگوویچ در رقابت‌های لیگ دسته اول شرکت کند. ظاهراً هیأت رئیسه فدراسیون فوتبال به این نتیجه رسیده است که تنها استفاده از بازیکنان خارجی را در لیگ‌های یک، دو و سه ممنوع کند اما مربیان خارجی می‌توانند همچنان در لیگ‌های کشور فعالیت کنند.

با توجه به تصمیم هیأت رئیسه فوتبال وینگو بگوویچ می‌تواند کار خود را در پاس دنبال کند و مشکلی برای هدایت پاس ندارد. با توجه به شرایط به وجود آمده وینگو به زودی کار خود را با پاس آغاز خواهد کرد. تعدادی از مربیان و شیرازی مترجم وینگو در روزهای گذشته از بازیکنان بومی و غیر بومی تست گرفته‌اند و ۴۰ بازیکن را گلچین کرده‌اند تا وینگو نظر خود را در مورد آنها بدهد. پاس آرام آرام قدم به بازار نقل و انتقالات گذاشته و قصد دارد تا بازیکنان دلخواه وینگو را جذب کند.

ایران و جهان

نادال پرچم اسپانیا را در المپیک لندن حمل می‌کند

همدان‌پیام: رافائل نادال ستاره تنیس اسپانیا، افتخار حمل پرچم تیم المپیک این کشور را در بازی‌های المپیک لندن خواهد داشت.

کمیته المپیک اسپانیا قهرمان ۱۱ گرند اسلم را برای در دست گرفتن پرچم این کشور در مراسم افتتاحیه بازی‌های المپیک لندن انتخاب کرد.

نادال در رقابت‌های تنیس انفرادی المپیک از مدال طلای خود در المپیک قبلی دفاع می‌کند و همراه با مارسل گرانولرز در تنیس دو نفره نیز شرکت می‌کند.

نادال بهترین تنیس باز زمین خاکی محسوب می‌شود. او اوایل ماه جاری میلادی با شکست نوواک جوکوویچ به رکورد هفتمین قهرمانی تنیس آزاد فرانسه دست یافت.

نادال حمل پرچم اسپانیا را یک افتخار واقعی دانست.

در روسیه نیز شارپوا قهرمان تنیس آزاد فرانسه جزو گزینه‌های حمل پرچم این کشور در المپیک لندن معرفی شده است. جوکوویچ نفر اول تنیس مردان جهان جزو گزینه‌های حمل پرچم تیم المپیک صربستان است.

پرداخت حقوق مادام‌العمر به مدال‌آوران المپیکی

همدان‌پیام: وزیر ورزش و جوانان گفت: ورزشکارانی که موفق به کسب مدال در بازی‌های المپیک شوند، حقوق مادالعمر دریافت می‌کنند.

محمد عباسی در حاشیه بازدید از اردوهای تیم‌های ملی کشتی آزاد و فرنگی از پرداخت حقوق مادام‌العمر به ورزشکارانی که موفق به کسب مدال در بازی‌های المپیک می‌شوند، خبر داد.

وی عنوان کرد: تمام قهرمانانی که موفق به کسب مدال در بازی‌های المپیک می‌شوند مطابق آیین‌نامه صندوق حمایت از قهرمانان و پیشکسوتان به صورت مادام‌العمر حقوق دریافت خواهند کرد. به طوری که حتی پس از درگذشت این ورزشکاران این حقوق به خانواده‌های آنها نیز پرداخت خواهد شد.

افزایش ۵۰ درصدی جایزه مدال‌آوران المپیک

وزیر ورزش و جوانان همچنین در جمع کشتی‌گیران گفت که جایزه مدال‌آوران المپیک نسبت به دوره قبل ۵۰ درصد افزایش خواهد داشت.

عباسی خطاب به کشتی‌گیران گفت: در المپیک هر ورزشکاری که مدال کسب کند، جایزه‌اش نسبت به دوره قبلی که در پکن برگزار شد، ۵۰ درصد افزایش خواهد داشت. در بازی‌های المپیک ۲۰۰۸ پکن برای ملی پوشانی که به مدال طلا دست یافتند، یک میلیارد ریال معادل ۱۰۰ میلیون تومان پاداش در نظر گرفته شده بود.

مرکل تماشاگر ویژه بازی آلمان و یونان

همدان‌پیام: صدراعظم آلمان برای تماشای بازی تیم ملی فوتبال کشورش با یونان راهی محل انجام این پیکار خواهد شد.

آنگلا مرکل که قبل از شروع مسابقات وعده کرد برای تماشای بازی تیم کشورش راهی محل انجام پیکارهای یورو ۲۰۱۲ خواهد شد، روز گذشته از طریق گئورگ اشتراینتر، سخنگوی دولت این خبر را رسانه‌ای کرد.

ورزشکاران ایرانی در المپیک مقابل نمایندگان رژیم صهیونیستی به میدان نمی‌روند

همدان‌پیام: وزیر ورزش و جوانان درباره احتمال هم‌گروه شدن ورزشکاران کشورمان با نمایندگان رژیم صهیونستی در بازی‌های المپیک لندن گفت: ملی‌پوشان نیز همچون ملت ایران به هیچ عنوان رژیم صهیونیستی را به رسمیت نمی‌شناسند و هیچگاه مقابل نمایندگان این رژیم جعلی به میدان نخواهند رفت. عباسی در خصوص احتمال محرومیت ورزشکاران کشورمان در صورت حضور نیافتن مقابل نمایندگان رژیم صهیونیستی نیز گفت: ان‌شاءا... چنین نمی‌شود، اما در صورتی که چنین موضوعی مطرح شد به طور حتم راه حل مناسبی برای جلوگیری از آن خواهیم یافت.

روزنامه همدان پیام

شنبه ● ۳ تیرماه ۱۳۹۱ ● ۳ شعبان ۱۴۳۳ ● ۲۳ ژوئن ۲۰۱۲
سال هشتم ● شماره ۱۵۳۳

روزنامه صبح استان
اجتماعی، سیاسی، فرهنگی، اقتصادی
صاحب امتیاز و مدیر مسئول:
نصرت ا... طاقتی احسن
سردبیر: یدا... طاقتی احسن
نشانی: همدان، ابتدای خیابان مهدیه
روبروی دبیرستان شریعتی، ساختمان پیام
صندوق پستی: ۶۶۶ - ۶۵۱۵۵
تلفن: ۸۲۶۴۴۳۳ (ویژه) سردبیر: ۰۹۱۸۳۱۵۱۴۳۷
نمابر: ۸۲۸۵۰۴۸ آگهی: ۸۲۶۴۴۳۳
لیتوگرافی و چاپ: پیام رسانه (۸۲۸۱۵۷۷ - ۰۸۱۱)

پیام تاریخ تمدن و فرهنگ مادستان

کاریکاتور

مرغ شکم پر!
طرح: سعید صادقی

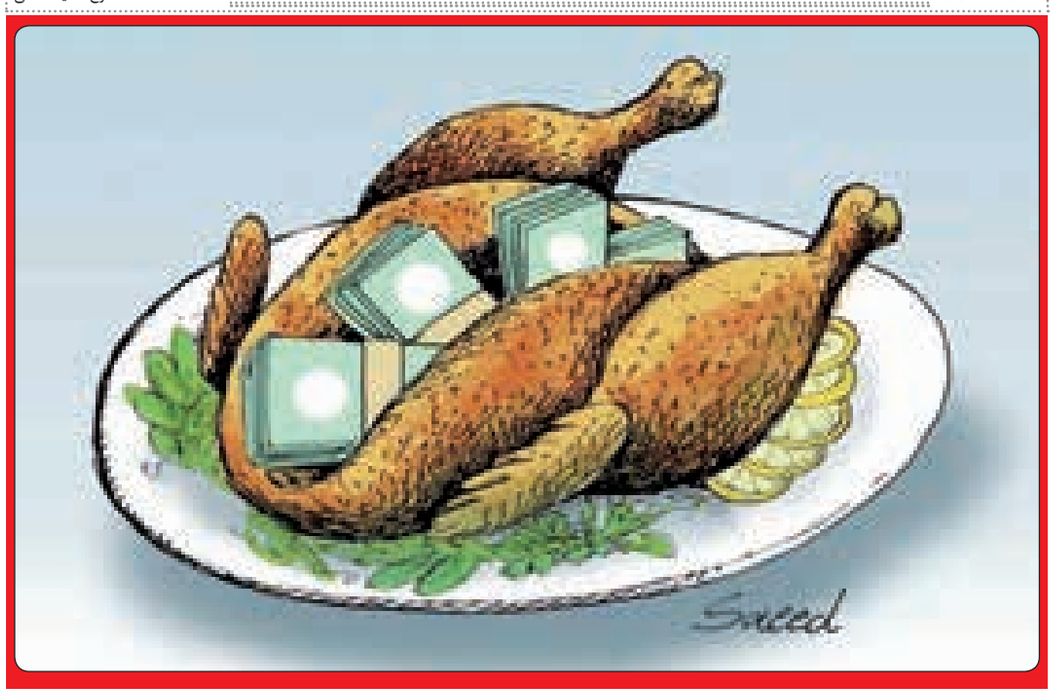

خبر آخر

سردار آزادی فرمانده سپاه انصارالحسین(ع) استان همدان:

سپاه با تمام وجود در مقابل مستکبرین، فتنه گران و منحرفین می‌ایستد

همدان‌پیام: فرمانده سپاه انصارالحسین(ع) استان همدان با تبریک فرارسیدن سالروز میلاد بزرگ پاسدار اسلام عزیز و قرآن کریم حضرت اباعبدا... الحسین(ع) و روز پاسدار و همچنین روز جانباز ولادت حضرت ابالفضل العباس(ع) بر جانبازان سرافراز و حضور همه پاسداران و ایثارگران گفت: نامگذاری روز میلاد مصباح هدایت و سفینه نجات بنام روز پاسدار اوج عزت و افتخار پاسداران و ترسیم کننده الگوی پاسداران دین خدا برای آنهاست.

عبدالرضا آزادی ادامه داد: حیات سپاه و پاسداران با اقتدا به این الگوی جاودان در دهه اول انقلاب اسلامی در جهاد و شهادت گذشت و در دهه دوم و سوم سپاه در عرصه‌های سازندگی، فرهنگی و مقابله با جنگ نرم دشمن نقش آفرین بود اینک با آغاز دهه چهارم انقلاب اسلامی که توسط رهبر معظم انقلاب اسلامی دهه پیشرفت و عدالت نامگذاری شده است.

آزادی افزود: سپاه با تحول سازمانی و تعالی معنوی و تشکیل بسیج دهها میلیونی و با تبعیت از ولی امر مسلمین جهان حضرت امام خامنه‌ای (مدظله العالی)که در همه عرصه‌ها و صحنه‌ها پاسدار همه جانبه حرکت مستقیم انقلاب اسلامی و اصول آن بوده و با تمام وجود در مقابل مستکبرین، فتنه‌گران و منحرفین می‌ایستد و خادم ملت بزرگ و عزیز خواهدبود. انشاءا...

اوقات شرعی

اذان ظهر	۱۳:۱۸
غروب خورشید	۲۰:۳۲
اذان مغرب	۲۰:۵۳
نیمه شب شرعی	۰۰:۲۵
اذان صبح فردا	۴:۱۷
طلوع خورشید فردا	۶:۰۳

آب و هوا

پیش‌بینی وضع هوا:
نیمه ابری همراه با وزش باد

	شهرستان	همدان	ملایر	تویسرکان	نهاوند	کبودرآهنگ	رزن	فامنین	قهاوند	اسدآباد	بهار
▲	۲۸	۲۸	۲۹	۲۸	۲۷	۲۸	۲۸	۲۸	۲۸	۲۹	۲۸
▼	۱۲	۱۱	۱۳	۱۳	۱۲	۱۱	۱۱	۱۱	۱۱	۱۶	۱۱
	۳۵	۳۵	۳۵	۳۵	۵۵	۴۰	۴۵	۴۵	۴۵	۳۵	۴۰

حکمت

دیدار اهل نیکی
قلب‌ها را آباد می‌کند

امام علی(ع)

پایگاه اینترنتی ..... www.Hamedanpayam.com
ارتباط با روزنامه ..... info@Hamedanpayam.com
Hamedanpeyam@yahoo.com
ارتباط با مدیرمسئول ..... modir@Hamedanpayam.com
ارتباط با سردبیر ..... sardabir@Hamedanpayam.com
سرویس آگهی ..... agahi@hamedanpayam.com
سرویس اشتراک ..... eshterak@hamedanpayam.com
چاپخانه پیام رسانه ..... litohoma@yahoo.com
chap@hamedanpayam.com
سامانه پیامک ۱۰۰۰۶۰۶۶

صندلی سرد

شبیری؛ مرد اقتصاد و برنامه محور

همدان‌پیام: در ادامه معرفی نیروهای انسانی استان همدان به عنوان کاندیدای احراز پست استانداری همدان و بازوان توانمند اجرایی در استان و خارج از آن باید بر این نکته تاکید داشته باشیم که در معرفی گزینه‌های مطرح و شاخص استان از بین نیروهای اجرایی، سیاسی و حتی نظارتی به دنبال معرفی این ثروت‌های استانی برای اداره امور و اجرا همچنین یادآوری حضور و تاثیر چنین افرادی در پیشرفت و آبادانی استان هستیم.

پیش از این بیش از ۱۰ چهره شاخص استان -از چهره‌های مدیریتی گرفته تا نمایندگان مجلس و فرماندهان سپاه و بسیج- را که سال‌ها در استان در پست‌های مختلف خدمت می‌کردند و مدیریت‌های قوی از خود به جای گذاشته و امروز در پست‌های مختلف کشوری به فعالیت می‌پردازند، معرفی کردیم.

معرفی این افراد و یادآوری توانمندی‌های آنها فرصتی است تا بر جامعه مدیریتی استان ببالیم که چهره‌های توانمند استان سال‌ها در زمینه‌های مختلف حضور ملی و موفقی داشته و امروز به یقین از سرمایه‌های استان محسوب می‌گردند. سرمایه‌هایی که اگر امروز هم بخواهند می‌توانند برای مردم استان خود خدمت کنند و توانمندی‌های خود را در منطقه‌ای که متعلق به آنجا هستند به ظهور برسانند. هرچند امروز حضور موفق این افراد در عرصه‌های ملی مایه مباهات و افتخار استان هستند.

به هر ترتیب در ادامه معرفی این چهره‌های شاخص و ماندگار استان در این شماره به معرفی مدیری از جنس اقتصاد خواهیم پرداخت.

سید حسین شبیری مستشار دیوان محاسبات کشور از آن دست مدیرانی است که سال‌ها در پست‌های مدیریتی اقتصاد از مدیرکلی برنامه‌ریزی گرفته تا معاونت برنامه‌ریزی و مدیرعامل صندوق قرض‌الحسنه فعالیت کرده است.

شبیری متولد سال ۱۳۲۹ در شهر همدان است. مدرک کارشناسی خود را در رشته حسابداری از دانشگاه تهران و مدرک کارشناسی ارشد را در رشته مدیریت دولتی از مرکز آموزش مدیریت دولتی گرفت.

وی از سال ۱۳۶۲ تا ۱۳۶۸ به مدت هشت سال رئیس سازمان برنامه و بودجه استان بود. فردی آرام، با برنامه و توانمند. در طول زمان مدیریتی خود طبق اظهار کارشناسان برنامه‌ریزی استان، نوع نگاه وی توسعه‌ای و بلندمدت است و به نوعی می‌توان گفت وی فردی جامعه‌نگر است.

شبیری از سال ۱۳۶۸ تا سال ۱۳۷۶ در استانداری استان‌های همدان و کردستان معاون برنامه‌ریزی بود. در استان همدان در زمان استانداری جهرمی معاون برنامه‌ریزی و در استان کردستان در زمان استانداری محمدرضا رحیمی معاون اول فعلی رئیس جمهوری، نیز معاون برنامه‌ریزی وی بود.

سپس مدیرکل برنامه و بودجه بنیاد مستضعفان تهران شد و بعد از آن به شهرداری تهران رفت و مدیرکلی مجامع شرکت‌ها و سازمان‌های شهرداری تهران را بر عهده گرفت.

اما مدیرعاملی صندوق مهر امام رضا(ع) از مدیریت‌های موفق وی بود. شبیری در حال حاضر مستشار دیوان محاسبات است.

به اعتقاد کارشناسان اقتصادی استان، شبیری به دلیل حضور در مسئولیت‌های مختلف کشوری وسعت دید خوبی در برنامه‌ریزی و مدیریت دارد؛ به گونه‌ای که در پست‌های مختلف خود موفق عمل کرده است و امروز ارتباط کشوری وی در زمینه‌های مختلف قوی است.

این مرد اقتصاد که امروز به نظام برنامه‌ریزی کشور آشنایی کامل دارد، به بومی بودن نیروها اعتقاد راسخ دارد؛ البته نیروی بومی که گستره دید خود را محدود نکرده و مسائل منطقه خود را به خوبی ارزیابی می‌کند. البته نگاه شبیری بر مسائل بیشتر انجام وظیفه و کار است تا مسائل سیاسی.

به اعتقاد شبیری، یک مدیر اجرایی باید از محیط پیرامونی خود اطلاعات دقیق داشته باشد و موارد را مورد ارزیابی و تحلیل قرار دهد. مدیر باید روابط منطقه‌ای و فرامنطقه‌ای خود را گسترش دهد و بر اداره امور شناخت کافی از پیرامون خود داشته باشد و با شیوه‌ها و فناوری روز دنیا آشنا باشد.

مستشار دیوان محاسبات می‌گوید: مدیر باید تلاش جهانی داشته باشد، به این معنا که تنها نگاه محلی، قبیله‌ای و کشوری نداشته باشد؛ بلکه در وسعت جهانی کار کند و بتواند در زمینه‌های مختلف اظهار نظر کرده و با مفاهیم جدید روز آشنا باشد. علاوه بر آن باید در جذب بهترین نیروها تلاش کند؛ چراکه مدیری که به صورت بسته عمل کند امکان بهره‌مندی از نیروهای مثبت خود برخوردار نیست و در این صورت باری اضافی بر دوش خود احساس می‌کنند یا اینکه کار را محول خواهند کرد.

لذا از مهمترین نظریه‌ها در امور اجرایی بحث مدیریت است و از مهمترین منابع آن مدیریت نیروی انسانی و در جایگاه‌های بعدی، مدیریت طبیعی، اقتصادی و ... است. اما در بررسی‌ها مشخص خواهد شد که بازده مدیریت‌ها متفاوت است و فردی که بتواند بهترین استفاده را از نیرو و محیط پیرامون خود ببرد قطعا باید امکانات موجود را پشت سر هم بچیند.

اما یک مدیر کیست؟ این سوالی است که شبیری به آن پاسخ می‌دهد.

مدیر شخصی است که باید اطلاعات بیشتری از پیرامون خود داشته باشد و قوه تجزیه و تحلیل و ارزیابی بیشتری داشته باشد تا بتواند تصمیم‌گیری بهتری در امور مختلف داشته باشد که قطعا یکی از این تصمیم‌گیری‌ها استفاده از نیروهای موجود است. وی که اهل همدان است معتقد است استعدادهای منطقه و موقعیت جغرافیایی همدان برای توسعه و سابقه فرهنگی و تاریخی آن در کشور زمینه‌های رشد آن را فراهم کرده است.

وجود پتانسیل‌هایی چون کشاورزی، فرهنگی، توریستی و صنعت و دانشگاه، همدان را امروز به یک مجموعه چند وجهی تبدیل کرده است که در برخی زمینه‌ها اقدامات و فعالیت‌های موثری نیز صورت گرفته است.

روستاهای پرجمعیت استان توانمندی رشد را برای جذب اشتغال و شکوفایی اقتصادی دارند تا امروز به جای مهاجرفرستی، مهاجر پذیر باشند. اما زمینه تمامی این پیشرفت و رشد، موقعیت است که موقعیت هم در مدیریت تعریف شده است.

شیب آخر

عدل تو کو، داد تو کو، ای هوار

همدان‌پیام: شکوه از وعده‌های توخالی یک کاندیدای مکرر و مخالف‌خوانی‌هایش برای جلب آرا

تو کلاغی یا پرستو، ای هوار ..... روبهی یا بره آهو، ای هوار
من که می‌دانم نداند گر کسی ..... نطق تو باشد دوپهلو، ای هوار
بر سر هر کوی و برزن می‌کنی ..... دائما نطق و هیاهو، ای هوار
هر کسی بهر وطن خنجر کشید ..... هم‌نوا گشتی تو با او، ای هوار
حرف‌های دائما تکراری‌ات ..... شد دگر بی‌طعم و بی‌بو، ای هوار
جیب ما از ابتکار بکر تو ..... شد حدیث پول و پارو، ای هوار
توی حرفت گفته‌ای از عدل و داد ..... عدل تو کو، داد تو کو، ای هوار
خود همه مرغ و مسما می‌خوری ..... بهره ما باز نیمرو، ای هوار
بهر برپا کردن یک اشکنه ..... ای دریغ از روغن قو، ای هوار
جای تنگی می‌روی آخر چرا ..... بسته‌ای بر دمب جارو، ای هوار

علی زمانی- ایسنا

خبر

کنگره ملی شهید طالبیان امسال در همدان برگزار می‌شود

همدان‌پیام: فرمانده سپاه انصارالحسین(ع) استان همدان گفت: امسال کنگره ملی شهدای فرهنگی با محوریت شهید طالبیان در همدان برگزار می‌شود.

عبدالرضا آزادی در جلسه هماهنگی برگزاری یادواره شهید طالبیان در همدان اظهار داشت: امسال همدان میزبان برگزاری کنگره ملی شهدای فرهنگی با محوریت شهید طالبیان خواهد بود.

به گزارش فارس، وی با بیان اینکه این اقدام در راستای نشر و ترویج فرهنگ تأثیرگذار جهاد و شهادت اجرایی می‌شود، افزود: توجه ویژه مقام معظم رهبری به شهید طالبیان از دیگر موضوعاتی بود که همدان را بر آن داشت تا نسبت به برگزاری یادواره‌ای در سطح ملی برای این شهید بزرگوار اقدام کند.

فرمانده سپاه انصارالحسین(ع) استان همدان اضافه کرد: شهید طالبیان سال گذشته به عنوان شهید فرهنگی کشور انتخاب شد و طبق برنامه‌ریزی‌های قبلی کنگره این بزرگمرد باید در سال جاری اجرا شود.

وی افزود: نشر و انتقال فرهنگ شهادت در بین اقشار مختلف جامعه، آشنایی و الگوبرداری از زندگی این اسطوره مبارزه، جهاد و شهادت، بزرگداشت شهدای فرهنگی در سطح استان از جمله اهداف ما در برگزاری این کنگره است. به گفته آزادی، ۹ کمیته شامل پژوهش، روابط عمومی، فرهنگی، اطلاع‌رسانی، تربیت بدنی، علمی، پشتیبانی، حفاظت و امنیت همچنین بازرسی و نظارت برای برگزاری مطلوب این کنگره فعالیت خواهند داشت.

مناسبت

پاسداران تجلی ولایت‌پذیری

حجت‌الاسلام و المسلمین محمد رضوی‌راد*

همدان‌پیام: شکل‌گیری سپاه پاسداران انقلاب اسلامی براساس اعتقاد به ولایت و امامت و ایمان و تقوی بوده است بیان این حقیقت در مشی و عملکرد و حرکت و بالندگی سپاه مشاهده می‌شود. با پیروزی انقلاب اسلامی ایران جوانان انقلابی و عاشق اسلام و امام که حفظ دستاوردهای انقلاب اسلامی را بر خود واجب می‌دیدند حول محور ولایت فقیه که تجلی آن را در امام خمینی(ره) یافته بودند جمع شدند و مجموعه عظیم سپاه را براساس ایمان و تقوی به وجود آوردند.

سپاه به عنوان حافظ انقلاب شکل گرفت و خبرگان منتخب ملت در مجلس خبرگان قانون اساسی ضرورت تشکیل سپاه پاسداران انقلاب اسلامی را در قانون اساسی مکتوب نمودند و آن را به رأی ملت گذاشتند معمار بزرگ انقلاب اسلامی حضرت امام خمینی(ره) نیز در مناسبت‌های مختلف با تایید عملکرد سپاه این مجموعه عظیم را مورد حمایت خود قرار می‌دادند.

سپاه پاسداران که روزهای آغازین انقلاب براساس وظیفه شرعی و انقلابی به وجود آمده بود با تدوین قانون اساسی و تایید امام (ره) جایگاه قانونی خود را یافت پاسداران انقلاب اسلامی که جوانان مومن به اسلام ناب محمدی(ص) بودند در سراسر ایران اسلامی در جهت حفظ انقلاب اسلامی تلاش نمودند و در هر نقطه که نیاز به حضور سپاه بود بدون وقفه حاضر شدند و از انقلاب اسلامی حفاظت نمودند. گروهک‌های ضد انقلاب که کردستان را محل تاخت و تاز خود قرار داده بودند با موج عظیمی از جوانان حزب اللهی سپاه مواجه شدند و چاره‌ای جز فرار و تسلیم ندیدند با آغاز جنگ تحمیلی پاسداران به مناطق مرزی غرب و جنوب شتافتند و ضمن دفاع از تمامیت اراضی کشورمان مانع دشمن گردیدند.

سپاه در دوران هشت سال دفاع مقدس با طراحی عملیات‌های بزرگ و کوچک در مناطق عملیاتی غرب و جنوب موجب افتخار کشور و انقلاب شدند و پوزه صدام و حامیانش را به خاک مذلت سائیدند. بعد از انقلاب مقدس اسلامی ضمن حضور در مراکز علمی و فرهنگی و ارتقاء توان علمی خود در عرصه سازندگی کشور نیز دستاوردهای بزرگی بدست آوردند که ساخت سد عظیم کرخه یک نمونه از هزاران نمونه کار سپاه در عرصه سازندگی است.

در دوران فتنه که متأسفانه بعضی از خواص نیز سقوط کردند سپاه تجلی ایمان انقلابی و بصیرت گردید و حول محور ولایت فقیه از آرمانهای انقلاب دفاع نمود.

هم اکنون نیز سپاه با همان عزم و اراده انقلابی و ایمان و باور به اسلام ناب محمدی(ص) در صحنه دفاع از انقلاب اسلامی حضور دارد هنوز جوانان انقلابی سپاه با همان ایمان و اعتقاد حافظ انقلاب اسلامی هستند. رمز و راز این بصیرت و اعتقاد پاسداران را در اعتقادشان به ولایت و امامت می‌توان یافت پاسداران انقلاب اسلامی از بدو تشکیل سپاه تاکنون کسانی بوده‌اند که با تمام وجود به ولایت اهل بیت عصمت و طهارت(ع) معتقد بودند و تجلی ولایت معصوم را در ولایت فقیه دیده‌اند و این را با تمام وجود باور کرده‌اند. پاسداران اسلامشان را از روحانیت اصیل و پای منبرها و رساله‌های مراجع تقلید بدست آورده‌اند اسلام پاسداران همان اسلام برگرفته از فقه و فقاهت است که به انسان شعور و موفقیت می‌بخشد.

اسلام پاسداران اسلام فقهای بزرگی همچون شیخ مفید و شیخ انصاری و امام خمینی(ره) است که به تعبیر امام راحل همان اسلام ناب محمدی(ص) است.

پاسدار اندیشه‌اش را براساس مبانی فقهی بدست آورده و برهمان اساس است که عمل می‌کند ولایت فقیه با گوشت و خون پاسداران ما عجین شده است به فرموده معمار انقلاب اسلامی ولایت فقیه همان ولایت رسول!... است. معنی این سخن این است که هر چه ولی فقیه می‌گوید همان اسلام واقعی است.

تجلی عینی این فقاهت و ولایت در وجود رهبر عظیم الشأن انقلاب اسلامی حضرت امام خامنه‌ای(مدظله العالی) است پاسداران می‌دانند حکم ولی فقیه حکم معصوم (ع) و حکم رسول خدا (ص) است و حکم رسول خدا حکم خداست.

این را با معرفت و آگاهی و از متن اسلام ناب دریافته‌اند اگر پاسداران ما اهل صبر و استقامت هستند و اگر آنها با معرفت و بصیرت می‌باشند و اگر مشخصه پاسداران ما ایمان و تقوی و عمل انقلابی است همه اینها در اثر ولایت پذیری آنهاست. ولایت پذیری مهمترین جلوه از جلوه‌های پاسداران است که همه معارف ناب محمدی (ص) را در بر می‌گیرد و تا مادامی که این مشخصه شاخص اصلی سپاه است پاسداران امین‌ترین حافظان انقلاب اسلامی به حساب می‌آیند. برهمین اساس است که روز ولادت بزرگ پاسدار اسلام و قرآن حضرت امام حسین (ع) را روز پاسدار نام نهاده‌اند.

* مسئول نمایندگی ولی‌فقیه در سپاه انصارالحسین(ع)

امام جمعه موقت همدان:

سپاه در جمع کردن سفره فتنه‌ها نقش عظیمی دارد

▪ گسترش عدل در جامعه از وظایف قوه قضاییه است

همدان‌پیام: امام جمعه موقت همدان گفت: سپاه پاسداران انقلاب اسلامی در جمع کردن سفره فتنه‌ها در کشور نقش عظیمی دارد.

به گزارش فارس، حجت‌الاسلام سیدهاشم موسوی در آیین عبادی سیاسی نماز جمعه همدان ضمن دعوت نمازگزاران به تقوای الهی به اثرات این مهم اشاره کرد و بر لزوم توجه به آن در راستای تعالی صحه گذاشت.وی با اشاره به سیر تکاملی انسان و هدف والا و ارزشی که در راستای قرب الهی دارد، تبعیت مفرط و بی‌چون و چرا از نفس را عامل ذلت و توازن به توجه بین خواسته‌ها و امیال انسانی را عامل بالندگی قلمداد کرد.

وی توجه به مبانی و ابعاد مختلف قوانین موجود در کتاب قرآن را موجب قرب الهی دانست و گفت: لزوم درونی‌سازی فرامین این کتاب نورانی در ابعاد شخصیتی افراد امری بدهی است.

موسوی در بخش دیگری از سخنانش با اشاره به مناسبت‌های پیش رو در هفته آتی با اشاره به میلاد حضرت ابوالفضل(ع) خاطرنشان کرد: ولایتمداری و ولایت‌پذیری مسئله‌ای مهم بوده و تعالی انسان براساس دین در گروی این دو امر است.وی با اشاره به سالروز تأسیس سپاه پاسداران، شکل‌گیری این نهاد را حاصل فکر، تعمق، علم و معنویت امام راحل دانست و افزود: سپاه پاسداران بازوی توانمند ولی‌فقیه است.امام جمعه موقت همدان تصریح کرد: سپاه پاسداران انقلاب اسلامی در جمع کردن سفره فتنه‌ها نقش عظیمی در کشور داشته و دارد.

در سخنرانی پیش از خطبه‌های نماز جمعه شهر همدان نیز رییس دادگاه‌های عمومی و انقلاب شهرستان همدان گفت: طبق اصل ۱۵۶ قانون اساسی احیای حقوق عامه و گسترش عدل و آزادی های مشروع از وظایف قوه قضاییه است.

به گزارش ایرنا حجت الاسلام پیرمحمد احمدوند اظهار کرد: طبق اصل ۱۵۶ قانون اساسی قوه قضائیه قوه‌ای است مستقل که پشتیبان حقوق فردی و اجتماعی و مسوول تحقق بخشیدن به عدالت است. وی رسیدگی و صدور حکم در مورد تظلمات، تعدیات، شکایات، حل و فصل دعاوی و رفع خصومات و اخذ تصمیم و اقدام لازم در آن قسمت از امور حسبیه،که قانون معین می کند را از وظایف قوه قضاییه برشمرد. وی اضافه کرد : این قوه وظایفی نظیر نظارت بر حسن اجرای قوانین، کشف جرم و تعقیب مجازات و تعزیر مجرمین و اجرای حدود و مقررات مدون‌جزایی اسلام و اقدام مناسب برای پیشگیری از وقوع جرم و اصلاح مجرمین را عهده دار است.

رییس دادگاه های عمومی و انقلاب شهرستان همدان گفت: طبق اصل ۶۱ قانون اساسی اعمال قوه قضائیه به وسیله دادگاه‌های دادگستری است که باید طبق موازین اسلامی تشکیل شود و به حل و فصل دعاوی و حفظ حقوق عمومی و گسترش و اجرای عدالت و اقامه حدود الهی بپردازد.

وی تاکید کرد: قوه قضاییه در راستای تحقق اصل ۶۱ و ۱۵۶ قانون اساسی سیاست های خود را در راستای منویات رهبر فرزانه انقلاب و رییس قوه قضاییه تنظیم کرده و آن را حول دو محور قضا و غیر قضا قرار داده است.حجت الاسلام احمدوند اضافه کرد: برخورد با مخلان نظم عمومی، متجاوز به عنف، برخورد با جرائم خشن ، برخورد با تهیه و توزیع کنندگان مواد مخدر از جمله وظایف قضایی این قوه است.وی افزود: سوداگران مرگ با ترانزیت مواد مخدر از شرق آسیا به اروپا دنبال سودهای کلان بوده و بخاطر قرار گرفتن ایران در مسیر ترانزیت مواد مخدر همواره جوانان این مرز و بوم از آسیب های این مواد در امان نبوده اند.وی در خصوص نقش دستگاه قضایی در برخورد با متجاوزان به اموال عمومی و بیت المال اظهار کرد: قوه قضاییه در سه سال اخیر در برخورد با اینگونه جرائم به خصوص در پرونده فساد بانکی اخیر و بیمه ایران کارنامه درخشانی را از خود به یادگار گذاشت.

شعار سال

دستگاه‌های دولتی باید بدهی‌های خود به تولیدکنندگان و پیمانکاران را بپردازند تا توان مالی آنها افزایش پیدا کند.

بانک‌ها در برخورد با واحدهای تولیدی با اغماض بیشتری عمل کنند. باید فهم درستی از ماهیت مشکلات واحدهای تولیدی داشته باشیم و روابط بانک‌ها و واحدهای تولیدی را واقع‌بینانه و هدفمند کنیم. تولیدکننده برای بهبود تولید به فناوری و ماشین‌آلات مناسب نیاز دارد. در وضعیتی که برخی محدودیت‌ها از جانب بدخواهان در مناسبات بین‌المللی بر تولیدکننده‌های ما تحمیل شده است باید از ابتکارات مدیران اقتصادی در رفع و دفع این محدودیت‌ها حمایت کنیم.

در مناسبات و سیاست‌ها و فضای کسب و کار باید در مسیر روان‌سازی و چابک‌سازی حرکت کنیم. تقارن نام‌گذاری سال جدید به عنوان سال «تولید ملی، حمایت از کار و سرمایه ایرانی» با ابلاغ قانون جدید بهبود مستمر فضای کسب و کار را باید به فال نیک گرفت. اجرای کامل و دقیق این قانون باعث ایجاد فضایی پرنشاط و تعاملی بین دولت و بخش خصوصی خواهد شد. اجرای این قانون می‌تواند طلیعه بسیار خوبی برای موفقیت در اجرای حمایت از تولید ملی نیز باشد.

مؤسسه پژوهشی فرهنگی انقلاب اسلامی

طلا و ارز

نوع ارز	نرخ خرید (ریال) دولتی	نرخ خرید (ریال) آزاد	نرخ فروش (ریال) دولتی	نرخ فروش (ریال) آزاد
یورو	۱۵۵۳۵	۲۳۰۰۰	۱۵۵۷۷	۲۳۳۰۰
دلار آمریکا	۱۲۲۵۹	۱۸۰۵۰	۱۲۲۶۰	۱۸۲۵۰
پوندانگلیس	۱۹۲۷۰	۲۸۱۰۰	۱۹۳۳۰	۲۸۵۰۰
دلار کانادا	۱۲۰۳۰	۱۷۹۰۰	۱۲۰۶۷	۱۸۱۰۰
ریال عربستان	۳۲۶۸	۴۷۰۰	۳۲۷۸	۴۸۰۰
سکه تمام بهار طرح قدیم	–	–	–	۶۹۴۰۰۰۰
سکه تمام بهار طرح جدید	–	–	–	۶۸۸۰۰۰۰
سکه نیم بهار	–	–	–	۳۴۴۰۰۰۰
سکه ربع بهار	–	–	–	۱۸۳۰۰۰۰
یک گرمی	–	–	–	۱۰۷۵۰۰۰
یک گرم طلای ساخته نشده ۱۸ عیار	–	–	–	۷۰۴۰۹۰

کوتاه و خواندنی

استرس در حد المپیک

رئیس شرکت بزرگی روزی به دلیل مشکلی که در مورد یکی از رایانه‌های اصلی به وجود آمده بود، مجبور شد با منزل یکی از کارمندانش تماس بگیرد. شماره منزل او را گرفت. کودکی به تلفن جواب داد و نجواکنان گفت: سلام! رئیس پرسید: بابا خونس؟ صدای کودک، آهسته گفت: بله! رئیس گفت می‌تونم با او صحبت کنم؟ کودک خیلی آهسته گفت: نه! رئیس که خیلی متعجب شده بود و می‌خواست هر چه سریع‌تر با یک بزرگ‌تر صحبت کند، گفت: مامانت اونجاس؟ کودک جواب داد: بله! رئیس به سرعت گفت: می‌تونم با او صحبت کنم؟ و دوباره شنید، گفت: نه!

رئیس به امید این که شخص دیگری در آنجا باشد که او بتواند حداقل یک پیغام بگذارد پرسید: آیا کس دیگری آنجا هست؟ کودک پاسخ داد: بله، یک پلیس!

رئیس که گیج شده بود، پرسید: آیا می‌تونم با پلیس صحبت کنم؟ کودک خیلی آهسته پاسخ داد: نه، او مشغول است؟ رئیس گفت: مشغول چه کاری است؟ کودک همان طور آهسته جواب داد: مشغول صحبت با مامان و بابا و آتش‌نشان. رئیس که دیگر نگرانی‌اش با شنیدن صدای بالگرد از آن طرف گوشی به دلشوره تبدیل شده بود، پرسید: «این چه صدایی است؟ کودک پاسخ گفت: یک بالگرد!».

رئیس در حالت آشفتگی پرسید: آنجا چه خبر است؟ کودک با همان صدای بسیار آهسته که حالا ترس آمیخته به احترام در آن موج می‌زد، پاسخ داد: گروه جست و جو همین الان از بالگرد پیاده شدند. رئیس که زنگ خطر در گوشش به صدا درآمده بود؛ نگران و حتی کمی لرزان. پرسید: آنها دنبال چی می‌گردند؟ کودک خنده‌کنان پاسخ داد: من!

سینما و تئاتر

سینما

قدس:
سالن شماره یک: **آزمایشگاه**
سالن شماره دو: **روزهای زندگی**
کانون پرورش فکری: ---
بهمن ملایر: **قفس طلایی**
اندیشه نهاوند: ---
آزادی تویسرکان: **نفرین**

تئاتر

تالار فجر: –