پیام تاریخ، تمدن و فرهنگ ماندستان
|ISNN: 2322-4665|

روزنامه همدان پیام

www.HamedanPayam.com

یکشنبه ● ۱۶ اسفندماه ۱۳۹۴ ● ۲۶ جمادی‌الاول ۱۴۳۷ ● ۶ مارس ۲۰۱۶
سال یازدهم ● شماره ۲۵۹۱ ● ۱۲ صفحه روزنامه + نیازمندی‌ها ● ۵۰۰ تومان

ایران

سایه بلند بحران سوریه بر روابط استراتژیک ایران و ترکیه

ص ۴

خبر

آغاز نظارت نوروزی تعزیرات تا نیمه فروردین

ص ۲

ایران

نماز رهبر معظم انقلاب بر پیکر یار دیرین

خاک‌سپاری آیت‌ا... واعظ طبسی در جوار حضرت رضا(ع)

ص ۴

پورمختار: به دنبال تعامل سازنده با دولت هستیم

ص ۳

انتقاد از انباشت زباله در ورودی‌های گردشگری نهاوند

ص ۹

کانال خبری همدان پیام در تلگرام
https://telegram.me/hamedapayam

در آیین روز درختکاری اعلام شد

رشد ۱۰ برابری بیابانی شدن مراتع استان

ص ۲

بررسی‌های میدانی از خرید و فروش خودرو در همدان

هجوم برای خرید خودروهای دست‌دوم

ص ۷

عکس: پوریا باکیزه

مفتح در جشن انتخاباتی: مردم انتظار حل مشکلاتشان را دارند

شکرانه حضور؛ خدمتگزاری بی‌منت منتخبان

ص ۳

منتخبان زیر آوار وعده‌های تبلیغاتی

بالا بردن سقف مطالبات مردم در رقابت‌های مجلس

ص ۱۰

بسکتبال همدان بدون حامی مالی در حسرت لیگ برتر

ص ۱۱

یادداشت روز

اخلاق شکست و پیروزی رعایت شود

انتخابات ۷ اسفند ۹۴ با نتایج عجیب و غریبی همراه بود. یکدست نبودن نتایج، رأی‌آوری افراد جوان و زنان، رأی لیستی و مشارکت افرادی که با نظام مشکل دارند از جمله دلایل عجیب و غریب بودن این انتخابات بود. اما آنچه عجیب‌تر است اظهارات فعالان سیاسی جناحی در خصوص حوزه‌هایی است که در آن موفقیتی نداشته‌اند. در این زمینه اگرچه هر دو جناح اصولگرا و اصلاح‌طلب اظهاراتی داشته‌اند اما بیشترین هجمه‌ها به مردم تهران بوده است. رأی مردم تهران در این...

ص ۲

دوخته‌لب

حفاظت از محیط زیست را از کودکی آموزش دهیم

«محیط زیست» و چالش‌هایی که در سطوح مختلف بین‌المللی تا محلی، در این مقوله مطرح است، مبحث «حفاظت از محیط زیست» را به موضوعی راهبردی در اکثر کشورهای پیشرفته و در حال توسعه، مبدل کرده است تا جایی که کمتر حزب و گروه و سیاستمداری یافت می‌شود که نسبت به این موضوع، بی‌تفاوت و بی‌توجه باشد. در همین راستاست که در کنار فعالیت‌های گسترده و تشکل‌های غیردولتی فعال در حوزه محیط‌زیست، احزاب قوی و فراگیر با دغدغه امور زیستی...

ص ۳

شورای نگهبان به طرح جرم سیاسی اشکال وارد کرد

شورای نگهبان نظر خود را در مورد طرح جرم سیاسی اعلام کرد. به گزارش اداره کل روابط عمومی شورای نگهبان، طرح جرم سیاسی مصوب جلسه مورخ چهارم بهمن ماه یکهزار و سیصد و نود و چهار مجلس شورای اسلامی در جلسه مورخ ۱۲ اسفند ۹۴شورای نگهبان مورد بحث و بررسی قرار گرفت که نظر این شورا به شرح زیر اعلام می شود: - عبارت «سلب غیرقانونی آزادی افراد» در بند (پ) ماده ۳، با عبارت «نقض آزادی های مشروع دیگران» در بند (د) ماده ۱۶ قانون فعالیت احزاب، جمعیت ها، انجمن های سیاسی و صنفی و انجمن های اسلامی یا اقلیت های دینی شناخته شده مصوب ۷/۶/۱۳۶۰ مذکور در بند (پ) ماده ۲ قابل جمع نیست و ایجاد ابهام می کند؛ پس از رفع ابهام اظهارنظر خواهد شد.

نمایندگان مجلس شورای اسلامی در روز سه شنبه ۲۹ دیماه با کلیات طرح جرم سیاسی موافقت کردند و در جلسه چهارم بهمن ماه جزییات این طرح را تصویب کردند و در ٤ بهمن ماه هم جزئیات آن را به رای گذاشتند که مورد موافقت نمایندگان قرار گرفت. طرح جرم سیاسی پس از گذشت ۳۶ سال از تصویب قانون اساسی، تکلیف بخش معطل‌مانده از اصل ۱۶۸ این قانون را روشن می‌کند. براساس اصل ۱۶۸ قانون اساسی «رسیدگی به جرائم سیاسی و مطبوعاتی علنی است و با حضور هیأت منصفه در محاکم دادگستری صورت می گیرد. نحوه انتخاب، شرایط و اختیارات هیأت منصفه و تعریف جرم سیاسی را قانون براساس موازین اسلامی معین می‌کند».

تبریک و تهنیت
جناب آقای مهندس
حسن بهرام نیا

نماینده منتخب مردم نهاوند در مجلس دهم شورای اسلامی انتخاب شایسته شما را که برگرفته از آراء حداکثری مردم شهیدپرور شهرستان است تبریک عرض نموده و توفیق و سربلندی شما را از خداوند بزرگ خواستاریم.
حسین اکبری
شرکت کاسپین کوهدشت

تبریک و تهنیت
جناب آقای دکتر
محمدعلی پورمختار

نماینده محترم شهرستان بهار و کبودراهنگ
انتخاب شایسته و مجدد حضرتعالی را در دهمین دوره انتخابات مجلس شورای اسلامی صمیمانه تبریک و تهنیت عرض نموده امید است در سایه الطاف الهی همواره پیروز و سربلند باشید.
برادران موسویان
شرکت مرغ ارمغان

تبریک و تهنیت
جناب آقای دکتر
محمدعلی پورمختار
انتخاب شایسته جنابعالی را که با رأی قاطع به عنوان نماینده مردم فهیم شهرستان‌های بهار و کبودراهنگ در دهمین دوره انتخابات مجلس شورای اسلامی تبریک و تهنیت عرض می‌نماییم و توفیق روزافزونتان را از خداوند منان خواستاریم.
محمد صفری

تبریک و تهنیت
جناب آقای دکتر
محمدعلی پورمختار
انتخاب شایسته حضرتعالی را که با رأی قاطع به عنوان نماینده مردم فهیم شهرستان‌های بهار و کبودراهنگ در دهمین دوره انتخابات مجلس شورای اسلامی تبریک و تهنیت عرض می‌نماییم و توفیق روزافزونتان را از خداوند متعال خواستاریم.
یدالله عبدالله پور

تبریک و تهنیت
جناب آقای دکتر
محمدعلی پورمختار
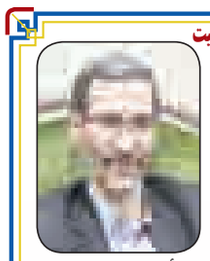
انتخاب شایسته جنابعالی را که با رأی قاطع به عنوان نماینده مردم فهیم شهرستان‌های بهار و کبودراهنگ در دهمین دوره انتخابات مجلس شورای اسلامی تبریک و تهنیت عرض می‌نماییم و توفیق روزافزونتان را از خداوند متعال خواستاریم.
سفال حمید ولی‌پور

تبریک و تهنیت
جناب آقای دکتر
محمدعلی پورمختار
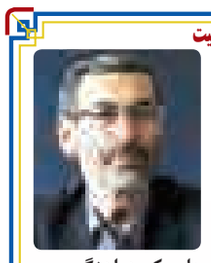
نماینده محترم شهرستان بهار و کبودراهنگ
انتخاب شایسته و مجدد حضرتعالی را در دهمین دوره انتخابات مجلس شورای اسلامی صمیمانه تبریک و تهنیت عرض نموده امید است در سایه الطاف الهی همواره پیروز و سربلند باشید.
شورای اسلامی،دهیاری و اهالی
حسام آباد

تبریک و تهنیت
جناب آقای دکتر
محمدعلی پورمختار

انتخاب شایسته جنابعالی را که با رأی قاطع به عنوان نماینده مردم فهیم شهرستان‌های بهار و کبودراهنگ در دهمین دوره انتخابات مجلس شورای اسلامی تبریک و تهنیت عرض می‌نماییم و توفیق روزافزونتان را از خداوند متعال خواستاریم.
شورای اسلامی،دهیاری و اهالی
دینارآباد

در همه ساعات باشمائیم

شماره همراه تلگرامی
۰۹۰۳۵۱۵۷۳۵۱

برای دریافت نیازمندی‌ها وارد کانال زیر شوید
https://telegram.me/bazarehamedan

پیام تاریخ، تمدن و فرهنگ مادستان
The Message Of Madestan's History & Civilization & Culture
روزنامه همدان پیام
۲
یکشنبه ● ۱۶ اسفندماه ۱۳۹۴ ● شماره ۲۵۹۱
خبر
khabar@hamedanpayam.com

کشف و امحا ۱۰ تن مواد غذایی فاسد در همدان

معاون امور بهداشتی دانشگاه علوم پزشکی همدان با اشاره به تعطیلی ۱۶ مرکز تهیه و توزیع مواد غذایی متخلف در استان خبر داد و گفت: در این راستا ۱۰ هزار و ۶۱۸ کیلوگرم مواد غذایی غیرقابل مصرف انسانی کشف و امحا شد.

حسین عرفانی با اشاره به اجرای طرح بسیج سلامت نوروزی افزود: این طرح نخستین برنامه اجرایی خدمات سفرهای نوروزی سال ۹۵ در بین نهادهای نظارتی و خدمات‌رسان دولتی است که از ابتدای اسفندماه با انجام مانور استانی توسط کارشناسان گروه مهندسی بهداشت محیط در استان آغاز شده است و تا ۱۵ فروردین ماه سال آینده ادامه دارد.

وی بیان کرد: در طرح بسیج کشیک نوروزی ۲۵ تیم کارشناسی و نظارتی بهداشت محیط از ساعت ۸ صبح تا نیمه شب به صورت کشیک فعال و از نیمه شب تا ساعت ۸ صبح به صورت آنکال در استان همدان فعال هستند.

معاون امور بهداشتی دانشگاه علوم پزشکی همدان افزود: در این اکیپ‌ها هر روز ۵۶ نفر در ۹ شهرستان استان همدان در ۳ شیفت کاری برای ارائه خدمات بهداشتی و درمانی به شهروندان در حال آماده‌باش قرار دارند.

وی بیان کرد: از ابتدای اسفندماه تاکنون ۸۴ مورد بازرسی بهداشتی از اماکن پذیرایی بین‌راهی استان همدان انجام شده است که در این راستا ۷ مرکز متخلف شناسایی و به مراجع قضایی معرفی شدند.

عرفانی از پلمپ ۲ واحد پذیرایی بین‌راهی متخلف خبر داد و گفت: همچنین ۲ هزار و ۹۷۵ مورد بازرسی از مراکز تهیه و توزیع مواد غذایی به عمل آمده است که از این تعداد ۹۶ واحد به مراجع قضایی معرفی شدند و ۱۶ مرکز متخلف نیز تعطیل شدند. وی افزود: ۱۲۵ مورد نمونه‌برداری از مواد غذایی به منظور تشخیص آلودگی میکروبی انجام شده است که در این راستا ۱۰ هزار و ۶۱۸ کیلوگرم مواد غذایی غیر قابل مصرف انسانی کشف و امحا شد. معاون امور بهداشتی دانشگاه علوم پزشکی همدان تصریح کرد: به منظور اجرای طرح بسیج سلامت نوروزی، سرکشی و نظارت بهداشتی بر عملکرد بیش از ۱۰ هزار و ۶۴۴ مرکز عرضه و فروش مواد غذایی و آرایشی و اماکن عمومی شامل هتل‌ها، میهمان‌پذیرها، رستوران‌ها، پایانه‌های مسافربری و پارک‌های عمومی در دستور کار قرار دارد و برخورد جدی با متخلفان بهداشت عمومی و سلامت جامعه در اولویت است.

یادداشت روز

اخلاق شکست و پیروزی رعایت شود

انتخابات ۷ اسفند ۹۴ با نتایج عجیب و غریبی همراه بود. یکدست نبودن نتایج، رأی‌آوری افراد جوان و زنان، رأی لیستی و مشارکت افرادی که با نظام مشکل دارند از جمله دلایل عجیب و غریب بودن این انتخابات بود.

اما آنچه عجیب‌تر است اظهارات فعالان سیاسی جناحی در خصوص حوزه‌هایی است که در آن موفقیتی نداشته‌اند.

در این زمینه اگرچه هر دو جناح اصولگرا و اصلاح‌طلب اظهاراتی داشته‌اند اما بیشترین هجمه‌ها به مردم تهران بوده است.

رأی مردم تهران در این دوره از انتخابات با شگفتی‌هایی همراه بود. اینکه یک لیست به صورت کامل در تهران رأی آورده و از لیست دیگر تنها یک نفر موفق به اخذ آرای لازم برای نمایندگی نشده است، بزرگترین شگفتی آن است.

این حرکت مردم تهران در واقع منشأ شگفتی‌های بعدی یعنی حذف افرادی است که سابقه طولانی در سِمت نمایندگی در هر دو مجلس دارند.

رأی نیاوردن اصولگرایانی که خود را برای رقابت با عارف و لاریجانی آماده می‌کردند و حتی در مناظرات استانی درباره نظر و رأی به آنها، برای ریاست مجلس سؤال می‌شد و جالب بود که اکثر نظرات بر رأی به آنها برای ریاست بود، خواست و رأی مردم تهران است.

همانگونه که مردم در استان‌هایی نظر بر اصولگرایان داشتند در این دوره در تهران نظر مردم به صورت کامل بر اصلاح‌طلبان بود.

البته در این زمینه برخی تندروی‌ها به خصوص به میدان کشیدن پای بیگانگان و لقب لیست انگلیسی دادن به لیست پیروز تهران و خبرسازی به نقل از وهابیت از بی‌اخلاقی‌هایی بود که عزم مردم را برای پاسخ به این بی‌اخلاقی‌ها جزم کرد.

رأی به لیست از طرفی دیگر ورود جدی احزاب به فعالیت‌های سیاسی را یادآوری کرد؛ چراکه انتخابات لیستی نیازمند فعالیت تشکیلات و احزاب سیاسی است تا فعالان سیاسی در قالب آنها فعالیت مستمر داشته و بتوانند افراد توانمندی را با برنامه برای حضور در مناصب سیاسی انتخاباتی به مردم معرفی و درباره عملکرد آنها پاسخگو باشند.

اما جدای از این موضوع آنچه قابل تأمل است تلاش برای دلسرد کردن مردم از آمدن به پای صندوق‌های رأی است.

اکنون ۵۰ درصد مردم تهران و ۶۲ درصد مردم کشور به پای صندوق‌های رأی آمده‌اند، در صورتی که اگر قرار بر دلسرد کردن مردم و پشیمان کردن آنها از این حرکت باشد به طور قطع در دوره‌های بعدی مشارکت کمتر از این مقدار خواهد شد؛ چراکه وقتی مردم می‌بینند حرکات آنها به جای آنکه با استقبال روبه‌رو شود با دشنام و توهین روبه‌رو می‌شود، قطعاً دیگر حرکتی نخواهند داشت و فضای یأس و ناامیدی حاکم خواهد شد.

پس نباید انتخاب مردم را به سخره گرفت و باید به انتخاب مردم احترام گذاشت. وقتی پای بیگانگان به صورت جعلی در انتخابات باز شده و دخالت آنها در انتخابات را بدون سند بزرگنمایی می‌کنیم باید این روزها را هم پیش‌بینی کنیم تا مجبور به ادامه هجمه بازی با هجمه به مردمی که حرف خود را در پای صندوق‌های رأی زده‌اند، نشویم.

به هر حال انتخابات هم اخلاق رقابت دارد که این دوره به جز در مواردی بهتر از دوره‌های قبل رعایت شد البته هم اخلاق شکست و هم اخلاق پیروزی برای انتخابات مورد انتظار است.

نه گروه پیروز و نه گروهی که رأی نیاورده، هیچکس حق ندارد به مردم توهین کند و اخلاق را به کنار نهاده و توهین‌ها را متوجه مردم کند، بلکه گروه پیروز باید بداند که اگر به وعده‌های خود عمل نکرده و به انتظارات پاسخ ندهد بزودی جای خود را به گروهی که رأی نیاورده اما به دنبال اصلاح خود رفته است، خواهد داد.

آغاز نظارت نوروزی تعزیرات تا نیمه فروردین

مدیرکل تعزیرات حکومتی استان همدان از آغاز طرح نظارتی ویژه نوروز از ۱۶ اسفند ماه امسال تا ۱۵ فروردین ۹۵ در استان همدان خبر داد.

علیرضا حسن‌پور در گفت وگو با مهر با اشاره به اجرای طرح نظارتی ویژه نوروز ۹۵ با همکاری سایر دستگاه‌ها در استان همدان گفت: این طرح بر اساس سیاست‌های سازمان تعزیرات حکومتی و در راستای حمایت از حقوق مصرف‌کنندگان با آغاز خریدهای نوروزی شهروندان و لزوم پیشگیری از بروز هر گونه تخلف احتمالی توسط عوامل سودجو و فرصت‌طلب در استان اجرا می‌شود. مدیرکل تعزیرات حکومتی استان همدان افزود: طرح نظارتی ویژه نوروز تعزیرات حکومتی همانند سال‌های گذشته با همکاری و هماهنگی سازمان‌های صنعت، معدن و تجارت، دانشگاه علوم پزشکی، اتاق اصناف و سایردستگاه‌های مرتبط صورت می‌گیرد. وی یادآور شد: تمهیدات لازم برای برگزاری این طرح با تشکیل گشت‌های مشترک سیار به منظور بازرسی از واحدهای صنفی سراسر استان همدان در دستور کار خواهد بود. حسن‌پور گفت: این طرح نظارتی که از ۱۶ اسفندماه آغاز و تا پایان تعطیلات نوروز ادامه دارد شامل نظارت ویژه بر اصناف و برخورد فوری با هرگونه تخلف صنفی از جمله گرانفروشی، کم فروشی، درج نکردن قیمت می‌شود.

وی بیان کرد: امسال با تدابیر اتخاذ شده برای رفاه حال مسافران نوروزی کشیک‌های ویژه نوروزی در بعدازظهر روزهای کاری و صبح روزهای تعطیل در تعزیرات حکومتی مستقر و رؤسای شعب ویژه به پرونده‌های صنفی خارج از نوبت رسیدگی می‌کنند. حسن‌پور گفت: علاوه بر این برای رفاه حال شهروندان یکی از شعب مرکز استان و تمام شعب شهرستان‌های تابعه نیز برای رسیدگی فوری به شکایات حضوری مردمی اختصاص یافته است و هموطنان می‌توانند از طریق تحویل شکایات کتبی به شعب مزبور، شماره پیامک ۳۰۰۰۹۶۵۱ تعزیرات حکومتی، تلفن ۳۲۵۲۴۴۸۴ تعزیرات حکومتی همدان (مرکز استان) و یا از طریق شماره تلفن ۱۲۴بازرسی و نظارت سازمان صنعت، معدن و تجارت شکایات خود را اعلام کنند. مدیرکل تعزیرات حکومتی استان همدان در بخش دیگری از سخنانش گفت: به دنبال اعلام شکایت یکی از شهروندان در سامانه پیامکی ۳۰۰۰۹۶۵۱ در خصوص اخذ وجه اضافه توسط پارکینگ یکی از مجتمع‌های توریستی کبودراهنگ پرونده‌ای در این خصوص تشکیل شد.

در آیین روز درختکاری اعلام شد

رشد ۱۰برابری بیابانی شدن مراتع استان

روز گذشته همزمان با ۱۵ اسفندماه، روز درختکاری ۱۱ اصله نهال به نام شهدا و مدافع حرم استان همدان در مقابل سپاه انصارالحسین(ع) شهر با حضور امام جمعه و استاندار همدان و همچنین نونهالان همدانی غرس شد.

بلوک‌بندی الوند برای ورزش و تفریح

نماینده ولی فقیه و امام جمعه همدان در مراسمی که برای روز درختکاری در سال اجتماعات سپاه انصارالحسین(ع) برپا بود، با تأکید بر فرهنگ‌سازی کاشت درخت گفت: اگر هر فرد ایرانی یک اصله نهال بکارد، نیمی از کشور ایران آباد می‌شود.

آیت‌ا... غیاث‌الدین طه‌محمدی با تأکید بر اینکه ورود صنعت، هوای پاک و نفس کشیدن را از انسان گرفته، افزود: نفس کشیدن ما در گرو کاشت درخت است؛ پس منابع طبیعی باید در همه حوزه‌ها به‌ویژه در استان مستعدی چون همدان مورد توجه قرار گیرد. وی همچنین با بیان اینکه با نگاه به دامنه‌های الوند رنج می‌برم، پیشنهاد داد: دامنه‌های الوند را برای تفریح و ورزش بلوک‌بندی کنیم که البته کلنگ زدن برای کاشت درخت هم تفریح و ورزش پرسودی محسوب می‌شود.

محمدی با تأکید بر اینکه باید در زنده کردن چهره زمین گام‌های مؤثری برداشته شود، بیان کرد: هیچ‌یک از افراد نباید نسبت به این موضوع بی‌تفاوت باشند.

منابع‌طبیعی و محیط‌زیست از حالت تزئینی خارج شده

استاندار همدان هم در ادامه از انتخابات ۷ اسفندماه گفت و اینکه پیام این انتخابات، همدلی بود.

محمدناصر نیکبخت این انتخابات را جدا از برخی بی‌اخلاقی‌های جزئی، پرشور برشمرد و اینکه خروجی این انتخابات هم بد از آب درنیامد؛ اما اگر محدودیت‌هایی نبود، شرایط دیگری حاکم می‌شد.

وی ادامه داد: پیش‌بینی می‌شود مجلس آینده، همراه دولت برای تحقق خواسته‌های مردم در راستای حمایت از اقتصاد مقاومتی، طرح‌های توسعه‌ای دولت و توسعه کشور و پساتحریم باشد. همچنین متصور می‌شود مجلس علمی، توانا و صاحبنظر داشته باشیم.

نیکبخت در ادامه با توجه به عنایات رهبری و ریاست‌جمهوری و سیاست‌های نظام معتقد است: منابع طبیعی و محیط‌زیست از حالت تزئینی، تشریفاتی و ویترینی جدا شده است و به عنوان یک ضرورت حیاتی برای جامعه دیده می‌شود.

وی با بیان اینکه زمانی منابع طبیعی، جنگل و درخت را به بهای اقتصادی آن می‌سنجیدند؛ ولی امروز اینگونه نیست، اظهار کرد: قیمت و نسبت اقتصادی درخت با قیمت و نسبت محیط‌زیست سالم ابداً قابل مقایسه نیست؛ بلکه ارزش یک درخت برای حفظ محیط‌زیست و سلامت جامعه ۲۰۰ برابر قیمت اقتصادی آن است و این مهم شدنی نیست؛ مگر با کمک همه مردم و اینکه فرهنگسازی شود.

استاندار با تأکید بر اینکه ما حق نداریم منابع طبیعی را که تحویل گرفتیم بدون افزایش، توسعه، حراست و صیانت به نسل آینده تحویل دهیم، اظهار کرد: ما باید منابع طبیعی را بهتر از آنچه که تحویل گرفته‌ایم به نسل آینده تحویل بدهیم؛ بنابراین همه باید به کاشت و حفظ منابع طبیعی و مراتع توجه کنیم. نیکبخت همچنین از قول مساعد و پیگیری تأمین یک میلیارد تومان از محل صندوق توسعه ملی به منابع‌طبیعی استان، تأمین اعتبار و مبادله موافقت‌نامه بیابان‌زدایی در دشت قهاوند برای نخستین‌بار و امضای تفاهم‌نامه احیای ناحیه رویشی زاگرس خبر داد و گفت: همچنین توسط سازمان منابع طبیعی، تخصیص ۳۵ درصدی فوق‌العاده پرسنل منابع‌طبیعی در سال ۹۵ اجرایی می‌شود.

منابع‌طبیعی انسجام سازمانی ندارد

مدیرکل منابع طبیعی و آبخیزداری استان همدان هم یکی از مشکلات اصلی این حوزه را نبود انسجام سازمانی در منابع طبیعی دانست و افزود: در صورت تحقق این موضوع، سازمان می‌تواند حوزه‌های مختلف آب و خاک و پوشش گیاهی را در برگرفته و مدیریت کند.

محمدرضا همتی همچنین با بیان اینکه قوانین و ابزار کافی باید در دسترس این مجموعه برای حفظ و احیای منابع طبیعی قرار گیرد، گفت: تمامی شهروندان ساکن در شهر و روستا و دیگر بهره‌برداران باید با اصول استفاده از منابع طبیعی آشنا شوند.

به گفته وی، نظارت قوی باید از ناحیه دولت و مجریان قانون انجام شود تا بر اساس اصل ۵۰ قانون اساسی شاهد تخریب مراتع و منابع طبیعی نباشیم. همچنین برای انجام هر اقدامی در طبیعت باید بیلان اقتصادی و زیست‌محیطی آن به تأیید دستگاه‌های دولتی برسد، سپس اجرایی شود.

مدیرکل منابع طبیعی و آبخیزداری استان بر تدوین نظام جامع در بخش معدن تأکید کرد و افزود: چنانچه فعالیت معادن در مکان‌هایی موجب بروز آسیب به منابع طبیعی می‌شود باید فعالیت آنها را محدود کرد یا در صورت ضرورت بهره‌برداری، اقدامات جبرانی برای توسعه و احیا مراتع و جنگل‌ها در نظر گرفته شود.

به گفته همتی، محور برنامه‌های پیش‌بینی شده در هفته منابع طبیعی فرهنگ‌سازی عمومی برای ارتقای شناخت مواهب طبیعت و ترویج احترام به طبیعت است.

مدیرکل منابع‌طبیعی و آبخیزداری استان با تأکید بر اینکه روند بیابانی شدن مراتع این استان در یک دهه گذشته نسبت به دهه‌های پیشین ۱۰ برابر رشد داشته، اظهار کرد: در ۲ دهه گذشته ۶ هزار هکتار بیابان در دشت قهاوند همدان وجود داشت که این رقم در ۶ سال گذشته به علت شوری خاک و کاهش پوشش گیاهی به ۶۵ هزار هکتار رسیده است.

وی با بیان اینکه دولت به تنهایی و با اعتبار اندک قادر به کنترل و جبران خسارت وارده بر طبیعت نیست، معتقد است: بر این اساس تمامی مسئولان اجرایی، قانونگذاران و مردم باید برای حفظ محیط زیست تلاش کنند.

ادای احترام نونهالان به طبیعت

حضور نونهالان دبستان فرزانه که چهره معصومشان، با نقش‌و نگارهایی از گل و سبزه بر زیبایی‌شان افزوده بود، هم مورد توجه همگان قرار گرفته بود. یونیفرم‌های طوسی که با پرچم ۳ رنگ سبز، سفید و قرمز بر روی آن خودنمایی می‌کرد و از طرفی فعالیت‌های کودکانه آنها مورد تشویق امام جمعه همدان هم قرار گرفت؛ به گونه‌ای که عملکرد مربیان آنها را مورد تشویق قرار داد.

از کاشت نهال تا سرودن آوازهایی از طبیعت برای ادای احترام به طبیعت و همچنین رسایی کلامشان در قرائت صلوات‌ها فضا را تحت تأثیر قرار داده بود.

هشدار به تکرار انتخابات تهران در شهرستان‌ها

▪ پرویز سروری: اصلاح‌طلبان با آرای خاموش فضا را به دست گرفتند

گروه سیاسی: یک هفته از برگزاری دهمین دوره انتخابات مجلس می‌گذرد و منتخبان مردم در خانه ملت هم مشخص شده‌اند اما پس‌لرزه‌های این رویداد مهم هنوز ادامه دارد. از تحلیل و تفسیر رأی شهرستان‌ها که اصولگرایان در آن دست برتر را داشته‌اند تا رأی غافلگیرکننده مردم تهران که به یکباره نامزدهای این جناح را از راهیابی به بهارستان مانع شد و به استقبال اصلاح‌طلبانی رفتند که با لیستی واحد و منسجم وارد میدان شده بودند.

از آن روز تا حالا اصولگرایان به چرایی و چگونگی این شکست در پایتخت می‌پردازند. یکی منصفانه به ضرورت تغییر نگاه اصولگرایان و انطباق با خواسته‌های واقعی مردم تأکید دارد و دیگری اما از تغییر رفتار تهرانی‌ها و سبک زندگی‌شان گفته است.

این تحلیل و تفسیرهای ادامه‌دار روز پنجشنبه در همدان نیز شنیده شد تا هشداری داده شود که اگر اصولگرایان فکری برای چرخش آرای تهران نکنند این پدیده به استان‌ها و شهرستان‌ها هم نفوذ پیدا خواهد کرد.

پرویز سروری از اصولگرایان سنتی و رئیس کمیسیون نظارت شورای شهر تهران در نشستی با عنوان « تحلیل آرای تهرانی‌ها» به چرایی ناکامی لیست اصولگرایان در پایتخت پرداخته و گفته: «ما با فضای مجازی آشنایی کامل نداریم و در نتیجه نتوانستیم لایه‌های اجتماعی را باز کنیم و به قولی رأی‌های میانه و سفید را که از آن با عنوان خاکستری یاد می‌شود، جذب کنیم».

بنا بر آنچه فارس از این نشست گزارش داده، وی با اشاره به اینکه پیش از انتخابات فضای انتخاباتی به مانند گذشته ملموس نبود، ادامه داد: هیچ یک از نظرسنجی‌ها نیز این اتفاق را پیش‌بینی نکرده بود و در روز انتخابات بسیاری از افرادی را دیدیم که به صورت لیستی رأی می‌دهند.

سروری با بیان اینکه در این انتخابات افرادی وجود داشتند که حتی یک بار هم لیست را ندیده بودند، گفت: در تهران در تمامی انتخابات گذشته متوسط میزان رأی تعرفه‌ها بین ۸ تا ۱۰ نفر بود اما در مجلس دهم به ۲۵ تا ۳۰ نفر در هر برگه رسیده است.

وی افزود: نمایش پروژه به نتیجه رسیدن برجام، بروز پیام‌هایی درباره گشایش قفل‌های رکود و رفت‌وآمد هیأت‌های تجاری در عرصه بین‌الملل اتفاقاتی بود که یک جریان به دنبال استفاده از آنان بودند و نیروی انقلاب نیز بدون هزینه نمی‌توانست روشنگری کند.

سروری با اشاره به ناآشنایی اصولگرایان با فضای مجازی و ناکامی در جذب آرای خاکستری و سفید گفته: «گروه مقابل این روزنه را به نیروهای سفید باز کرد».

این عضو اصولگرای شورای شهر تهران هشدار داده که «در این انتخابات با اتفاقاتی مواجه شدیم که اگر به درستی شناسایی نشود در انتخابات دیگر در ابتدا به مراکز استان‌ها و سپس به شهرستان‌ها نیز نفوذ پیدا خواهد کرد».

سروری با تأکید بر اینکه تحقق وحدت را از دامنه آغاز کردیم، افزود: در کل استان‌ها نیروهای دلسوز را ساماندهی کردیم و پس از ماه‌ها نشست و گفت‌وگو به یک وحدت رسیدیم که در جریان آن اصولگراها یک لیست بیرون دادند تا همه در انتخابات مبتنی با وحدت حرکت کنند.

وی با اشاره به اینکه وحدت در تشکل‌ها، علما و فقها و شخصیت‌ها شکل گرفت، اظهار کرد: بزرگترین ائتلاف پس از ۱۲ سال شکل گرفت و امروز اکثریت آرا را کسب کردیم.

رئیس کمیسیون نظارت شورای شهر تهران با بیان اینکه در تهران با حرکت رو به جلو بودیم، افزود: اما موج خاموشی در روزهایی که تبلیغات ممنوع بود آمد و فضا را به دست گرفت که باید مورد بررسی قرار گیرد.

سروری البته با تأکید بر اینکه میزان مشارکت مردم تهران در انتخابات ۴۵ تا ۴۸ درصد بوده است، گفت: ما در حاشیه تهران بعضی مناطق را داریم که کاهش مشارکت داشتند که به دلیل مشکلات اقتصادی قهر کردند اما در شمال شهر تهران همه رأی دادند.

وی با اشاره به اینکه عده‌ای نیز در تهران برای نخستین بار رأی دادند، تصریح کرد: اگر افرادی که به صحنه نیامدند، وارد عرصه انتخاب می‌شدند تحلیل‌های متفاوتی را می‌شد ارائه داد.

رئیس کمیسیون نظارت شورای شهر تهران با بیان اینکه یک حالت شمالی و جنوبی در تهران رخ داد، گفت: شمال تهران با اشتیاق در انتخابات شرکت کردند و در جنوب تهران کمتر مشارکت صورت گرفت.

سروری در ادامه اظهار کرد: در مجلس پیش‌رو اقلیت قوی و اکثریت ضعیف وجود خواهد داشت که باید منتظر تنش‌هایی باشیم اما بدون شک مجلسی نخواهد بود که فرمان آن به دست دولت یا اصلاح‌طلب‌ها باشد.

رئیس کمیسیون نظارت شورای شهر تهران با بیان اینکه لیست اصلاحات و طرفداران دولت گمنام هستند، گفت: حال باید به این سؤال پاسخ داد که رأی آوردن لیست جناح اصلاح‌طلب و طرفداران دولت آیا یک اتفاق هیجانی است یا در پس پرده آن یک ساماندهی وجود دارد که باعث ایجاد یک موج اجتماعی خاموش می‌شود.

shenide@hamedanpayam.com

شنیده‌ها

۱- گمانه‌زنی درباره آینده کاری نمایندگانی که در مجلس دهم نخواهند بود، آغاز شده است. گویا در این گمانه‌زنی‌ها بیشتر به آخرین شغل فرد، پیش از نمایندگی توجه می‌شود. گفتنی است تاکنون ۳ نماینده استان در مجلس آینده حاضر خواهند بود.

۲- خریدوفروش جانوران جرم محسوب می‌شود. گویا سازمان محیط زیست موظف به پیشگیری از خریدوفروش گونه‌های جانوری به بهانه تزیین سفره هفت‌سین شده است. گفتنی است چند سالی است که خریدوفروش لاک‌پشت و مار آبی در کنار ماهی قرمز رواج پیدا کرده است.

۳- یکی از بانک‌ها بازگشایی الس‌سی از طریق سوئیفت را تبدیل به آگهی کرده و به رسانه‌ها برای اطلاع‌رسانی داده است. گویا برخی انتقادات درباره باز نشدن سوئیفت دلیل ارائه این آگهی تحت عنوان سرانجام نیک‌فرجام برجام بوده است.

گفتنی است سوئیفت سیستم نقل و انتقال پول در شبکه بین‌المللی بانکی است که تحریم آن پس از برجام لغو شده است.

۴- خانه سرمایه‌گذار در حال راه‌اندازی است. گویا این خانه توسط بخش خصوصی و سرمایه‌گذاران سرشناس کشور راه‌اندازی خواهد شد. گفتنی است هدف از راه‌اندازی این خانه حمایت از صنف سرمایه‌گذار، اظهارنظر روی لوایح دولت و انتقال مشکلات به مسئولان است.

۵- واکنش‌ها به سخنان موهن یک نماینده ادامه دارد. گویا این واکنش‌ها بیشتر از سوی فعالان سیاسی به خصوص زنان، انجام می‌شود. گفتنی است پیش از این یکی از رزمندگان بخش مربوط به خاطرات جنگ این نماینده را رد کرده و گفته بود کشتن این تعداد اسیر نه در منابع و اسناد فارسی و نه در منابع عراقی ذکر نشده و تکذیب می‌شود.

یادداشت

پساانتخابات و ضرورت همگرایی در استان

در جریان رقابت‌های انتخاباتی مباحث و موضوعات مختلفی از سوی کاندیداهای مجلس دهم و خبرگان پنجم مطرح شد که بیشتر آنها در سطح استانی قابل بررسی و تحلیل است و بعضاً جزو ضرورت‌های استان به حساب می‌آید.

از سوی دیگر در چنین فضایی جریان‌های سیاسی، کاندیداها و طرفداران آنها تلاش کردند تا با طرح موضوعاتی که برای مردم و افکار عمومی اهمیت خاصی دارد، زمینه‌های موفقیت خود را فراهم نمایند. کما اینکه در بیشتر حوزه‌های انتخابیه استان رقابت‌ها بسیار فشرده و تنگاتنگ بود و البته نشاط خاصی به فضای سیاسی و اجتماعی استان بخشیده بود.

در نهایت مردم استان با حضور پرشور و حماسی خود در انتخابات برگزیدگان خود در بیشتر حوزه‌های انتخابیه را مشخص و راهی بهارستان کردند و در ۲ حوزه نیز انتخابات به مرحله دوم کشیده شد تا نمایندگان دوم و منتخب اصلی شهرستان رزن در آن مرحله مشخص شود.

آنچه در شرایط کنونی و پس از انتخابات ۷ اسفند مهم است و بزرگان استان بر آن تأکید دارند و البته خواست اصلی مردم نیز هست، حرکت در جهت وحدت و همگرایی است تا روند توسعه استان در سایه همدلی و هماهنگی بیش از پیش مسئولان شتاب بیشتری به خود گیرد.

به طور طبیعی در فضای رقابت‌های انتخاباتی مباحثی مطرح می‌شود که چه بسا برای برخی از کاندیداها و طرفدارانشان چندان خوشایند نباشد و یا به خاطر اوج گرفتن رقابت‌ها به‌ویژه در روزهای پایانی هیجان انتخابات به قدری باشد که نگرانی‌هایی برای برخی از داوطلبان ایجاد کند. اما آنچه مهم است، پس از انتخابات که فصل رقابت‌ها پایان پذیرفته است، دوران رفاقت‌ها و هماهنگی‌ها آغاز می‌شود و همگان اعم از منتخبان مردم و کاندیداهایی که به هر دلیلی موفق به جلب آرای اکثریت نشده‌اند، به بحث وحدت و همدلی توجه ویژه داشته باشند.

اخلاق انتخاباتی و ضرورت‌های مردم‌سالاری دینی نیز ایجاب می‌کند که چنین وضعیتی شکل گیرد و نوعی هماهنگی میان نیروهای فعال و مؤثر استان به وجود آید.

بدون تردید مجمع نمایندگان استان در آینده جهت اهداف و برنامه‌های مهم استان در حوزه‌های مختلف و ضرورت‌های توسعه همه‌جانبه آن، مسئولیت‌های مهمی بر عهده دارد که انجام آنها مستلزم نوعی وحدت و همگرایی میان اعضای مجمع است و لذا انتظار می‌رود با آغاز فعالیت مجلس دهم شاهد نوعی هماهنگی و همکاری بین نمایندگان استان باشیم و ۹ منتخب استان در خانه ملت فارغ از سلایق سیاسی و خاستگاه جناحی خود، با همفکری و هماهنگی در جهت رفع مشکلات استان تلاش نمایند.

این هماهنگی و همکاری باید میان مجمع نمایندگان و مدیریت اجرایی استان نیز در سطح مطلوبی شکل گیرد تا گره‌های اصلی توسعه باز شده و روند پیشرفت استان سرعت بگیرد.

به هر حال دوران پساانتخابات، دوران رفاقت، همدلی و همگرایی است و این مهم در استان همدان که مسیر پر فرازونشیبی را به لحاظ توسعه پیش رو دارد، از اهمیت بالایی برخوردار است.

در صفحه ۱۱ بخوانید
بسکتبال همدان بدون حامی مالی در حسرت لیگ برتر
11 NEXT PAGE

پیام تاریخ، تمدن و فرهنگ مادستان
The Message Of Madestan's History & Civilization & Culture
روزنامه همدان پیام
۳
یکشنبه ● ۱۶ اسفندماه ۱۳۹۴ ● شماره ۲۵۹۱
خبر
khabar@hamedanpayam.com

نصب دوربین‌های مداربسته و اعلام حریق در بازار

بازار همدان در چند ماه گذشته یکی دوبار با آتش‌سوزی روبه‌رو شده و این در حالی است که از سال‌های گذشته ضرورت ایمن‌سازی بازار گوشزد شـــده است. جدیدترین راه حل برای ایمنی بازار قدیمی بازار همدان نسب سیستم دوربین مداربسته و اطفای حریق تشخیص داده شده است.

حمیدرضا فرســـایی در گفت وگو با مهر با بیان اینکه اتاق اصناف استان با همکاری نهادهای مربوطه در تلاش است تا تأسیسات برقی واحدهای صنفی بازار همدان بازســـازی شود، گفت: وسایل برقی واحدهای صنفی بازار باید حداقل اســـتانداردهای لازم را داشـــته باشـــد. وی افزود: باید اطلاعات و آگاهی بازاریان در رابطه با نحوه اســـتفاده از وسایل گازسوز افزایش یابد چراکه بیشـــتر آتش‌ســـوزی‌های رخ داده مربوط به ناآگاهی درباره نحوه اســـتفاده از این وســـایل بوده است. فرسایی با اشاره به اینکه اصناف مســـقف کردن بازار را در دستور کار خود قرار داده‌اند، بیان کرد: این اقدام کمک بســـیاری به کاهش آتش‌سوزی‌های بازار دارد چراکه در کنار مســـقف کردن بازار نصب دوربین‌های مداربســـته را در دستور کار خود قرار داده‌ایم و با نصب سیستم‌های اعلام حریق در آن حوزه می‌توان سرعت کمک‌رسانی به واحدهای صنفی را افزایش داد.

وی با بیان اینکه نصب سیستم‌های اعلام حریق با تأخیر در حال پیگیری اســـت و هر تصمیم جدی نیازمند وقت و در کنار آن تشـــکیل اتاق فکر برای انجام تخصصی آن اســـت، گفت: نســـبت به تشکیل هیأت امنای بازاریان اقدام شـــده و در حال حاضر ۸۰ درصـــد از بازاریان هیأت امنا دارند و این گروه پیگیر موضوعات و مســـائل مربوط به بازار هســـتند.

رئیس اتاق اصناف اســـتان همدان با اشاره به اینکه یکی از اهداف اتاق اصناف تشـــکیل هیأت امنا در بازار اســـت و کسب مجوز برای مسقف کردن بازار بیش از ۵ ماه زمان می‌برد، بیان کرد: نصب سیستم‌های اعلام حریق و دوربین‌های مداربســـته در بازار تا پایان سال ۹۵ اجرایی خواهد شـــد و ســـامانه ۱۰۰۰۱۲۷ اتاق اصناف آماده دریافـــت نظرات و طرح مشکلات حوزه بازار است.

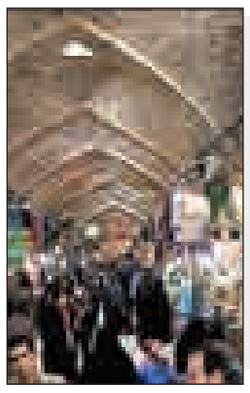

مفتح در جشن انتخاباتی: مردم انتظار حل مشکلاتشان را دارند

شکرانه حضور؛ خدمتگزاری بی‌منت منتخبان

وحـــدت و همگرایی همه مســـئولان دســـتگاه‌های اجرایی در مســـیر توسعه پایدار شهرستان تویســـرکان رکن اصلی است.

منتخـــب مردم شهرســـتان تویســـرکان با بیـــان این مطلب در آییـــن تجلیل از حضور پر شـــور مردم در دهمین دوره انتخابـــات مجلس شـــورای اســـلامی در ســـالن ورزشـــی ۲ هزار نفره غدیر این شـــهر گفت: مـــردم آگاه، متدین و ولایتمدار شهرســـتان تویسرکان همگام با همه مردم ایـــران به ندای رهبر معظم انقلاب لبیک گفته و در هفتم اســـفندماه سالجاری حماسه آفریدند.

محمدمهدی مفتـــح اظهار کرد: همه مردم شهرســـتان تویســـرکان حول محور اصل خدمت بـــرای مردم و شـــعار کار جمع شدند و حماســـه‌ای ماندگار در انتخابات رقم زدند.

وی از اعتمـــاد دوبـــاره مردم شهرســـتان تویســـرکان به خود و آرا بالا و پر معنایی کـــه به صندوق‌هـــای رأی ریختند در هر گرایش، اعتقاد، جناح و تشکلی قدردانی کرد.

مفتح بیان کرد: مردم شهرستان تویسرکان در همه مناطق شـــهری و روستایی با این حضـــور پر افتخـــار و پررنـــگ خود در انتخابات سالجاری حجت را بر بنده تمام کردند و از امـــروز نوبت نماینده مردم و مسئولان دستگاه‌های اجرایی است که به وظایف خود در قبال مردم عمل کنند.

وی گفـــت: اکنـــون بـــه عنـــوان نماینده منتخـــب، خـــود را نماینده همـــه مردم شهرســـتان می‌دانم و این نکتـــه را مورد توجه قرار می‌دهم که دوران رقابت تمام شده و اکنون دوران کار و تلاش است.

مفتـــح حل معضلات کنونـــی موجود در شهرستان تویسرکان نظیر مسأله بالا بودن نرخ بیکاری را نیازمنـــد عزم جدی همه مسئولان در بخش‌های مختلف دانست.

وی بیان کرد: خدمـــت برای مردم بزرگ شهرستان تویسرکان را افتخاری می‌دانم و تمام تلاش خود را برای رفع عقب‌ماندگی شهرستان با کمک دیگر مسئولان استانی و کشور به کار خواهم گرفت.

مفتـــح در پایان گفت: مـــردم با هر تفکر، ســـلیقه و گرایشی از مسئولان انتظار کار، تلاش و حل مشکلات را دارند.

مفتح رکورد رأی‌آوری را شکست

محمدمهدی مفتح از حوزه انتخابیه تویسرکان با کسب قریب به ۷۵ درصد، بالاترین آرا را در کل کشور برای ورود به مجلس شورای اسلامی کسب کرد.

منتخب مردم تویسرکان که توانســـت از مجموع ۵۲ هزار و ۹۹۰ بـــرگ رأی صحیـــح، ۳۹ هزار و ۶۲۳ رأی را بـــه خود اختصاص دهد، توانست با کسب ۷۴/۷۷درصد آرای مأخوذه صحیح بالاترین درصد آراء مأخوذه در کشـــور را به جز اقلیت‌های مذهبی به خود اختصاص دهد و بر قله بالاترین درصد آراء کشور بایستد.

محمدمهدی مفتح در انتخابات میان‌دوره‌ای مجلس نهم نیز توانسته بود، آرای مردم تویسرکان را به دست آورد، وی در ۲ سال اخیر نیز آرای مردم این دیار را به سوی خود جلب کرد.

پورمختار: به دنبال تعامل سازنده با دولت هستیم

منتخب مردم بهار و کبودراهنگ گفته که به دنبال تعامل سازنده و مثبت با دولت و قوه قضاییه خواهد بود.

محمدعلـــی پورمختـــار در مراســـم و آیین بزرگداشت حماسه حضور مردم در انتخابات که در ســـالن شـــهرداری شـــهر لالجین با حضور بیش از ۳ هزار نفر از اهالی شهرها و روستاهای بهار و کبودراهنگ برگزار شده بود با تقدیر از حضور حماسی مردم در انتخابات گفت: مردم پیروز واقعی انتخابات هستند و ما نیز قدردان این حضور هستیم.

رئیس کمیسیون اصل ۹۰ افزود: همچون دور قبل به دنبال تعامل سازنده و مثبت با دولت و قوه قضاییه خواهیم بود.وی ابراز امیدواری کرد تا با تلاش مجمع نمایندگان اســـتان و همدلی آنان بتوان مشکلات عدیده استان را از پیش رو برداشت.رئیس کمیسیون اصل ۹۰ گفت: ما درصدد هستیم که کشور و استان را از حیث اقتصادی و رفع مسائل و مشکلات کشاورزی و اشتغال و بیکاری و گردشگری و صنایع دستی و شرایط وخیم روستاها نجات دهیم.این اتفاقات تنها با همدلی و همزبانی و همراهـــی دولت و مجلس صورت می‌پذیرد ولی با این حال در کنار مردم خواهیم بود.

پورمختـــار گفت: ما نماینـــدگان خدمتگزار نوکر مردم هســـتیم و هر کس و مسئولی در هر دســـتگاهی بخواهد ظلمی بکند و حرفی در جهت ضرر مردم بزند قطعاً با آن برخورد می‌کنیم و از حقوق مردم دفاع خواهیم کرد.

رئیس کمیســـیون اصل ۹۰ افـــزود: جلوی تخلفات عدیده باید گرفته شـــود و مبارزه با مفسدین اقتصادی و جلوگیری از تخلفات در هر جایی جزو افتخارات ماســـت و به همین دلیل این دوره نیز به امید خدا با تمام قوا این مهم را به سرانجام خواهم رساند.

نماینده منتخب مردم بهار وکبودراهنگ گفت: مسئولان باید پاسخگوی مردم باشند و باید بیایند و در مقابل مردم پاسخ دهند و زمان آن گذشته است که نمایندگان سپر بلای مسئولان باشـــند و تا به حال متأســـفانه اینگونه نبوده است. هر مشـــکلی پیش می‌آمد مسئول در اتاقش را بسته و آن را احاله به نماینده می‌داد که در این زمانه وقت این حرف‌ها گذشـــته است و از مسئولان عالی استان تا بخشداران باید در مقابل مردم و به‌ویژه مسئولیتی که بر عهده گرفته‌اند باید پاسخگو باشند و این امر جزو برنامه‌های جدی بنده است و روش دور قبل را با جدیت ادامه خواهم داد.

بیشتر تصادفات همدان زیر سر سواری‌هاست

رئیس پلیس‌راه اســـتان همدان گفته رانندگان خودروهای ســـواری بیشترین مقصران تصادفات همدان هستند.

مهدی شـــاکری در گفت‌وگو با فارس با اشـــاره به طرح نوروزی پلیس‌راه استان همدان گفت: این طرح از ۲۵ اســـفندماه آغاز می‌شـــود و تا ۱۵ فروردین ماه ادامه دارد.وی بـــا بیان اینکه اکیپ پلیس آماده کنترل راه‌های استان در ایام نوروز است، گفت: در حال حاضر اعزام روزانه ۸۵ تیم گشت خودرویی به منظور کنترل راه‌ها در دســـتور کار است. رئیس پلیس‌راه استان همدان با اشاره به کارگیری نیروی کمکی از واحدهـــای اداری انتظامی اســـتان و مرکز آموزش ناجا بیان کرد: به کارگیری روزانه ۱۴ خودرو از خودروهای ادارات دولتی به عنوان نیروی کمکی به صورت نامحسوس از جمله اقدامات است. وی از بررســـی علت حوادث نوروزی سال گذشـــته به منظور کنتـــرل تصادفات در ســـال جدید خبـــر داد و گفت: با تجزیه و تحلیـــل مکان و زمـــان وقوع حوادث سال گذشته، امسال اعزام تیم‌های بیشتر در آن ســـاعات و مکان‌هـــا را در برنامه داریم. شـــاکری با اشـــاره به بازدیدهای صورت‌گرفتـــه از ۹ پایانه مســـافربری شهرستان‌های اســـتان، افزود: خودروها از لحاظ سلامت لاستیک، جی. پی.اس، کپسول آتش‌نشـــانی، داشتن معاینه فنی، چکش اضطراری و ... بازدید شدند. وی از آمـــوزش به یک‌صد نفـــر از رانندگان کاروان راهیـــان نور خبـــر داد و گفت: آموزش به دانش‌آموزان مدارس حاشـــیه جاده در قالب همیاران پلیس با موضوع سفرهای نوروزی از دیگر اقدامات بوده است.

رئیس پلیس راه استان همدان در ادامه ســـخنانش افزود: این کلاس‌ها در ۱۴ جلســـه ۵۰ نفـــره برگزار شـــد.وی از برگزاری رزمایش طرح نوروزی پلیس در ۲۵ اســـفندماه خبر داد و گفت: این رزمایـــش با حضـــور نیروهای امدادی در مرکز نیروی انتظامی اســـتان برگزار خواهد شد.

دوخته لب

حفاظت از محیط زیست را از کودکی آموزش دهیم

«محیط زیست» و چالش‌هایی که در سطوح مختلف بین‌المللی تا محلی، در این مقوله مطرح است، مبحث «حفاظت از محیط زیست» را به موضوعی راهبردی در اکثر کشورهای پیشرفته و در حال توسعه، مبدل کرده است تا جایی که کمتر حزب و گروه و سیاستمداری یافت می‌شود که نسبت به این موضوع، بی‌تفاوت و بی‌توجه باشد.

در همین راستاســـت که در کنار فعالیت‌های گســـترده و تشکل‌های غیردولتی فعال در حوزه محیط‌زیست، احزاب قوی و فراگیر با دغدغه امور زیستی به‌ویژه در کشـــورهای اروپایی، شکل گرفته و علاوه بر نقش‌آفرینی در انتخابات مختلف این کشورها، در مسائل و رخدادهای متعددی مربوط به این حوزه، بسیار فعالانه حاضر شده و اقدامات غالباً مؤثر و موفقی را رقم می‌زنند.

در کشـــور ما نیز به تدریج، توجه به «محیط زیست» وارد برنامه‌های سیاسیون شـــده و حتی در آخرین انتخابات ریاست‌جمهوری که در سال ۱۳۹۲ برگزار شد، شاهد بودیم که برخی نامزدها، برنامه‌های کلان و قابل توجهی در زمینه بهبود وضعیت محیط زیســـت ارائه کردند. از طرفی با اهتمام نهادهای مسئول و نیز کوشش قابل تقدیر فعالان حوزه محیط زیست در قالب سمن‌ها و تشکل‌های غیردولتی، می‌توان گفت که میزان توجه‌ها به این حوزه، به طور قابل ملاحظه‌ای، افزایش یافته و امیدوارکننده است.

با این همه، هنوز هم، برخی موانع و مشکلات فرهنگی و ساختاری در این زمینه، خودنمایی می‌کند که باعث شده تا «محیط زیست»، آنگونه که باید، در سطح خُرد و کلان، مورد توجه نباشد.

«مشـــارکت عمومی» یکی از مؤلفه‌های مهم اســـت که به تعبیر اخیر مدیرکل محیط زیســـت اســـتان همدان، می‌توان از آن به عنوان یک «حلقه مفقوده» یاد کرد. همانطور که ذکر شـــد در ســـال‌های اخیر، به تدریج میزان توجه مسئولان به مبحث «محیط زیست»، افزایش یافته و تعداد بیشـــتری از هموطنان در قالب تشکل‌های مردمی، به فعالیت در این حوزه، مشـــغول هستند اما متأسفانه نمی‌توان گفت که امروزه، موضوع «محیط زیســـت» به عنوان یکی از موضوعات استراتژیک در نزد مسئولان کشور و مخصوصاً نزد افکار عمومی، مطرح است.

این بی‌توجهی یا کم‌توجهی و موضوعاتی نظیر ضعف مشـــارکت و حساسیت عمومی نسبت به امور محیط زیستی، قطعاً عوامل متعددی دارد که بـــه زعم نگارنده، یکی از مهمترین این عوامل ضعف یا نبود آموزش‌های فراگیر و سیســـتماتیک در این زمینه است که باید مورد توجه قرار گیـــرد و برای آن، برنامه‌ریزی لازم صورت گیرد و نیرو و امکانات و بودجه‌های لازم، اختصاص یابد.

در این زمینه، کار اساسی و اصولی آن است که آموزش را به صورت پایـــه‌ای و از کودکان آغاز کرد. تجربـــه پلیس راهنمایی و رانندگان و اجرای طرح‌های مختلـــف در این زمینه برای کودکان، نمونه موفق و مورد اعتنایی است که اگر از ســـوی سیاستگذاران و تصمیم‌گیران و متولیان محیط زیست کشور مورد توجه قرار گیرد، می‌تواند به عنوان یک اقدام زیربنایی، به تدریج وضعیت مشارکت عمومی در امر محیط زیست را به طور قابل ملاحظه‌ای ارتقا بخشد.

دانش‌آموزان ابتدایی عید کتاب می‌خوانند

معـــاون آموزش ابتدایـــی آموزش و پرورش همـــدان از توزیع کتابچه‌هایی با هدف افزایش ســـطح ســـواد دانش‌آموزان ابتدایی خبر داده است.

به گزارش باشگاه خبرنگاران جوان، بهرامی نوید با بیان اینکه دانش‌آموزان ابتدایی با افت شدید خواندن و درک مطلب مواجه شده‌اند گفت: در این کتابچه‌ها افزایش مهارت خواندن و درک مفاهیم ریاضی و علم گنجانده شده اســـت. وی افزود: این کتاب‌ها ویژه تعطیلات نوروز در هفته آخر اسفند بین تمام پایه‌های مقاطع ابتدایی استان توزیع می‌شود. بهرامی‌نوید بیـــان کرد: این کتاب به عنوان کتاب الگو برای معلمان و والدین طراحی شده که بر مبنای آن با دانش‌آموزان کار کنند تا بتوانند سواد خواندن، نوشتن و به ویژه درک مطلب را در آنها افزایش دهند که ارتقای علوم و ریاضی را تحت تأثیر قرار می‌دهد. معاون آموزش ابتدایی آموزش و پرورش همدان هدف از این کتاب را دانش‌افزایی دانش‌آموزان دانســـت و یادآور شد: در این کتاب معرفی آثار باســـتانی مکان‌های دیدنی و آداب و رسوم استان گنجانده شده است.

تبریک و تهنیت
جناب آقای دکتر
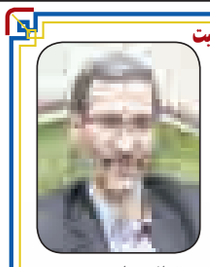
محمدعلی پورمختار
انتخاب شایسته و مجدد حضرتعالی را به سمت نماینده مردم فهیم شهرستان بهار و کبودراهنگ در مجلس شورای اسلامی صمیمانه تبریک و تهنیت عرض نموده امید است در سایه الطاف الهی پیروز و سربلند باشید.
سیداصغر میراسماعیلی و حامیان
در روستای بهادربیگ

الووو پیام

ایمیل ——— mardomi@hamedanpayam.com
پیامک ——— ۱۰۰۰۶۰۶۶
تلفن و پیام‌گیر ——— ۳۸۲۷۹۰۴۰ - ۰۸۱

تماس تلفنی با اداره پست سخت شـــده است. اول اینکه شماره ۱۱۸ باید یک دقیقه‌ای در نوبت بمانی و بعد هم شـــماره تماسی که از اداره پست می‌دهند کسی جوابگو نیست و مجبور می‌شوی حضوراً مراجعه کنی. برای ما که توانایی داریم رفتن به اداره پست کار سختی نیست اما برای اشخاص پیر یا ناتوان این مشکل است.

یک شهروند از همدان

حالا که منتخبان مجلس آینده مشخص شده‌اند از این افراد تقاضا داریم به فکر ٤ سال پس از این هم باشند . اینهایی که رأی نیاوردند فکر نمی‌کردند که مردم در این دوره دســـت رد به سینه‌شان بزنند اما عملکردشـــان راضی‌کننده نبود و جای تعجب اینکه خودشان از این ضعف خبر نداشـــتند و با هزار ادعا وارد میدان شده بودند. مردم شاید در گفتار نظرشان را پوشیده کنند اما انتخابات نشان داد که نظر اصلی‌شان را آنجا اعلام می‌کنند. پس باید به ٤سال دیگر هم فکر کرد.

رسولی از تهران

پیشنهادی داشـــتم برای اداره میراث فرهنگی و شهرداری. در ایام نوروز چه خوب است که تورهای همدان‌گردی یا استان‌گردی را برای همشهریان مســـافرت نرفته و علاقمندان راه‌اندازی کنند اگر چه با هزینه کم. این هم موجب آشنایی اهالی دیگر شهرستان‌ها با آثار تاریخی و مناطق گردشـــگری استان می‌شود و هم به صنعت گردشگری کمک می‌کند.

۹۱۹***۰۵۹۸

اتوبوس‌های درون شهری در برخی نقاط بسیار فرسوده‌اند. این برای هوا و موقعیت شهر همدان مناسب نیست. این اتوبوس‌ها را اگر توان تعویض ندارند حداقل نوسازی و بهســـازی کنند. اتوبوس‌هایی را می‌بینیم که نیمی از صندلی‌ها یا ابرهایش کنده شده یا آنچنان کثیف است که نظرت را بد می‌کند یا اتوبوس‌های پر سر وصدا و دودزا که به خصوص در فصل گرم اذیت‌کننده هستند.

از اهالی شهرک مدنی

پیام تاریخ، تمدن و فرهنگ مادستان
The Message Of Madestan's History & Civilization & Culture
روزنامه همدان پیام
۴
یکشنبه ● ۱۶ اسفندماه ۱۳۹۴ ● شماره ۲۵۹۱
ایران و جهان
siasat@hamedanpayam.com

ایران

هدف وسیله را توجیه می‌کند نگاه مارکسیستی است

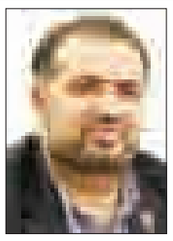

نماینده مردم شاهرود گفت: اینکه گروهی به یک کشور بیگانه نسبت داده شوند و سپس از سوی مردم انتخاب شوند، توهین به مردم است. به گزارش ایرنا، کاظم جلالی با بیان اینکه، رقابت انتخاباتی جنگ بین امام حسین(ع) و یزید نیست، افزود: کسانی که از سوی شورای نگهبان تأیید شدند همه فرزندان انقلاب هستند، بعضی‌ها گفتند لیست انگلیسی، مگر مردم در تهران به لیست انگلیسی رأی دادند؟ وی گفت: روحانیت محور است و ما اسلام را از روحانیت یاد گرفتیم ولی از آبروی اسلام مایه گذاشتن برای مسائل جزئی اشتباه است. جلالی افزود: این نگاه مارکسیست‌هاست که هدف وسیله را توجیه می‌کند.

ایران

خروج صنایع دفاعی از شهرها

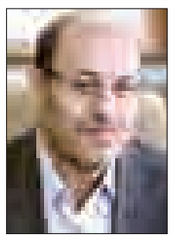

۱۱۱ اصله نهال به یاد ۱۱۱ شهید دفاع مقدس که قرار است پیکر مطهر آنان در ایام فاطمیه در نقاط مختلف کشور تشییع شود، با حضور وزیر دفاع غرس شد.

به گزارش فارس، دهقان در این مراسم با بیان اینکه وزارت دفاع در خصوص حفاظت از محیط زیست گام‌های بلندی برداشته است، درختکاری و ایجاد فضای سبز به صورت گسترده در تمامی اماکن و دجا در سراسر کشور و تعطیلی و خارج کردن صنایع دفاعی نظیر کارخانه فولاد در منطقه پاسداران تهران پس از ۵۰ سال را از جمله این اقدامات ذکر کرد و گفت: این روند در چارچوب اجرای طرح آمایش سرزمینی صنایع دفاعی با رویکرد زیست محیطی ادامه خواهد داشت.

جهان

آغاز عملیات آزادسازی موصل

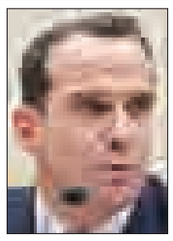

فرستاده ویژه آمریکا به عراق و نماینده باراک اوباما در ائتلاف ضد داعش در جریان سفر به عراق در سفارت آمریکا در بغداد به سومریه‌نیوز عراق گفت: عملیات آزادسازی موصل پیچیده است و برنامه‌ریزی برای آن خوب انجام گرفته و این عملیات از طریق بستن مسیر رقه به موصل آغاز شده است. به گزارش ایسنا، برت مک‌گورک، تأکید کرد که کشورش از حاکمیت عراق حمایت می‌کند و نگران حضور نیروهای ترکیه در شمال عراق است چراکه نیروهای ترکیه جزو نیروهای ائتلاف بین‌المللی ضد داعش نیستند. وی درباره مشارکت عربستان در ائتلاف ضد داعش گفت: مشارکت عربستان در ائتلاف ضد داعش امری است که به حیدر العبادی نخست‌وزیر عراق بستگی دارد.

یادداشت

کسادی اخلاق در دنیای سیاست

» مهدی غلامی

با روند رفتارهای خارج از عرف و اخلاق که امروز در بین اغلب سیاسیون رواج پیدا کرده است، وجود درسی چند واحدی در این زمینه لازم به نظر می‌رسد. پس از تهمت‌ها و تخریب‌هایی که در زمان انتخابات شاهد آن بودیم، سخنان نماینده ارومیه شاهکاری در این خصوص است که مشخص می‌کند باید دانش اخلاق و سیاست، از گرایشی بین رشته‌ای به واحد و درسی مستقلَ با ضریب تأثیر بالا تبدیل شود.

باید از حالت صوری که تنها دستورالعمل شکلی را متصور می‌کرد که اهداف اخلاقی باید متفاوت از سیاست‌های منفعت‌طلب و دنیوی باشد؛ به حالتی تبدیل شود که نمایندگانی که ملزم به داشتن حداقل کارشناسی ارشد هستند؛ به اجبار مجبور به خواندن مباحثی از اصول اخلاق نظریه‌پردازنی چون اندیشه‌های خواجه نصیرالدین طوسی شوند. این اندیشمند نامور جهان اسلام از دریچه اخلاق به سیاست می‌نگرد و سعادت را غایت سیاست می‌داند. به نوعی سیاست را شیوه و راهی برای رساندن افراد به فضایل اخلاقی تعریف می‌کند.

اگر بگوییم خواجه نصیر، اندیشمند زمانه خویش بوده سخت در اشتباهیم.

مطالب کتاب‌های او از امروز هم امروزی‌تر است. وقتی که می‌گوید؛ «انسان بالطبع به اجتماع نیازمند است و این تعاون بین انسان‌ها به طور طبیعی صورت نمی‌پذیرد، زیرا به علت تعارض منافع بین آنها درگیری پدید می‌آید»؛ دقیقاً حال و روز این روزهای ما را روایت می‌کند.

بنابراین مشخص می‌کند که برای رفع این تعارض‌ها به تدبیر، که همان سیاست می‌باشد؛ نیاز است.

نخست از سیاست الهی نام می‌برد که به صورت بالقوه وجود دارد. اما وقتی تدابیر سیاستی را عنوان می‌کند، به قسمتی اشاره می‌کند که «سیاست غلبه» نام دارد. تدبیر امور در این نوع سیاست توسط «افراد دون‌مایه و اخساء» صورت می‌پذیرد.

از این‌رو وی ۲ منبع: حکمت عملی و فقه را به عنوان اصلی برای تعیین احکام اخلاقی در زندگی سیاسی معرفی می‌کند.

از نظر وی سیاست فاضله که هدف آن سعادت خلق است، با عدالت پیوند دارد. اما محبت را بر عدالت متقدم می‌داند و در چرایی آن می‌گوید: «عدالت اتحاد ساختگی و محبت اتحاد طبیعی است.» حالا و با شرایط امروز این سؤال مطرح می‌شود؛ آیا نگرش مدبّران در سال ۹۴ با اتحاد ساختگی تناسبی دارد؟! به اتحاد طبیعی اشاره نمی‌کنیم چرا که سؤال پوچی است. بر این اساس مشاهده می‌شود که عرصه سیاست از اخلاق تفکیک‌پذیر نیست و رعایت قواعد اخلاقی نه تنها معنی‌دار، که الزامی است. اینکه زمامداران و کارگزاران سیاسی، به جای اینکه سیاست را ابزاری برای تحقق فضایل اخلاقی زندگی انسان‌ها کنند، عرصه را با جدال و بی‌نزاکتی‌های خارج از اخلاق، صرفاً تبدیل به فضایی جهت کسب منافع کرده‌اند، به هیچ وجه نه با حکمت عملی و فقهی؛ و نه با سیاست الهی سنخیت دارد.

در هیاهوی امروز دنیای سیاست در کشورمان و جدای از صدراعظم‌های پر آوازه در تاریخ ایران؛ هچون خواجه نظام‌الملک و خواجه نصیرالدین، بوده‌اند افرادی در عصر نزدیک مانند محمدعلی فروغی و در دوران ما دکترحسن حبیبی؛ که هم به سیاست اشتغال داشته و هم علم و ادب در نهادشان سرشته بود. ای کاش در این عرصه به کساد نخوریم.

تحلیل

به بهانه سفر نخست‌وزیر ترکیه به تهران

احمد داوود اوغلو نخست‌وزیر ترکیه جمعه شب برای سفر رسمی و دیدار با مقامات ارشد ایرانی به تهران آمد.

این نخستین سفر داوود اوغلو در سمت نخست وزیری به تهران است. عصر ایران در تحلیلی آورده است؛ ۱-این سفر در مقطعی انجام می‌شود که رابطه تهران - آنکارا شرایط بسیار بدی را تجربه می‌کند.

۲- نخستین، مهمترین، اساسی‌ترین و محوری‌ترین اختلاف ایران و ترکیه، بر سر مسأله سوریه و به طور دقیق و مشخص، سرنوشت بشاراسد رئیس‌جمهوری این کشور است. البته ترکیه در موضوع عراق، و پررنگ شدن حضور و نفوذ ایران در این کشور ناراضی است و سعی می‌کند به طرق مختلف علاوه بر حضور اقتصادی - فرهنگی، در عراق حضور امنیتی، سیاسی و نظامی نیز داشته باشد.

در بحران یمن نیز ایران از دولت تشکیل شده توسط حوثی‌ها و حزب کنگره ملی به رهبری علی عبدا... صالح (رئیس‌جمهور سابق یمن) حمایت می‌کند و در مقابل ترکیه در کنار کشورهای عربی از دولت عبدربه منصور هادی رئیس‌جمهوری یمن مستقر در ریاض و کابینه‌اش مستقر در بندر عدن یمن حمایت می‌کند و آن را به رسمیت می‌شناسد.

در لبنان نیز به عنوان یکی از شاخه‌های بحران سوریه، ایران از موضع جناح ۸ مارس به رهبری حزب‌ا... لبنان و ترکیه از جناح ۱۴ مارس به رهبری حزب المستقبل به ریاست سعد حریری حمایت می‌کند.

۳- در بحران اخیر در روابط ترکیه و روسیه، تهران در عمل جانب مسکو را گرفت.

٤- ایران ، روسیه، سوریه، عراق و حزب‌ا... لبنان ائتلاف نظامی نانوشته‌ای را شکل داده‌اند. هدف از این ائتلاف مقابله با داعش در عراق و مقابله با طرف‌های مسلح و گروه‌های مسلح ضد دولت و مخالفان مسلح دولت بشار اسد در سوریه است. ترکیه خود را در طرف مخالف این ائتلاف می‌داند. به همین دلیل در کنار قطر، عربستان سعودی و امارات، ائتلاف نظامی جدیدی را شکل می‌دهند که هدف اصلی آن سوریه و برکناری بشار اسد از قدرت خواهد بود.

۵ -ملک سلمان پادشاه عربستان سعودی پس از مرگ برادر بزرگترش ملک عبدا... در سال گذشته و تکیه زدن بر کرسی قدرت، طرحی نو درانداخت.

در این طرح نو، تمرکز بر مقابله با ایران قرار گرفت. براین اساس ریاض اختلافات خود با آنکارا بر سر مسائلی از جمله اخوان المسلمین، مصر و فلسطین را کنار گذاشت و هر دو تصمیم گرفتند بر موضوع دیگری اشتراک نظر پیدا کنند و در یک جبهه مشترک حاضر شوند و آن جبهه، مقابله با ایران است.

٦- ایران و ترکیه بر سر مسأله دیگری نیز در رقابت خاموش با یکدیگر هستند و آن موضوع حماس است.

خالد مشعل پس از ترک سوریه، روابطش با ایران نیز به تیرگی گرایید. از سال ۲۰۱۱ تاکنون خالد مشعل حداقل ٤ مرتبه به ترکیه سفر و با اردوغان دیدار کرده است اما در ۵ سال اخیر او هیچ سفری به تهران نداشته است.

نماز رهبر معظم انقلاب بر پیکر یار دیرین

خاک‌سپاری آیت‌ا... واعظ طبسی در جوار حضرت رضا(ع)

روز گذشته، مشهد پیکر عالمی را بر دوش کشید که ستون ستبر انقلاب اسلامی، یاور امام راحل و برادر همیشه همراه رهبر معظم انقلاب بود.

دوستدارانش در حالی با پیکر مطهر او وداع کردند که یار دیرینه‌اش حضرت آیت ا... العظمی خامنه‌ای برای آرامش روحش نماز خواند و سرانجام پیکر آیت‌ا... واعظ طبسی در جوار بارگاه امام رضا(ع) آرام گرفت و در رواق توحیدخانه، پشت سر امام و صحن عتیق به خاک سپرده شد.

حضرت آیت‌ا... واعظ طبسی ظهر روز جمعه، پس از حضور در شعبه اخذ رأی مستقر در صحن آزادی حرم مطهر رضوی و شرکت در انتخابات پنجمین دوره مجلس خبرگان رهبری و دهمین دوره مجلس شورای اسلامی، در منزل دچار مشکلات تنفسی شده و در پی آن به بیمارستان امام رضا(ع) منتقل شد و سرانجام در سحرگاه جمعه ١٤ اسفندماه ١٣٩٤ دار فانی را وداع گفت.

به گزارش ایرنا، به همین منظور رهبر معظم انقلاب، رؤسای قوای مجریه، مقننه و قضاییه، تعدادی از وزرای دولت یازدهم، شهردار تهران، محمدرضا عارف و جمعی دیگری از مسئولان کشور برای شرکت در این مراسم عازم مشهد شدند.

خدمات برجسته آیت‌ا... طبسی به نظام

رئیس‌جمهوری اسلامی ایران گفت: آیت‌ا... واعظ طبسی از روحانیان مبارزی بود که هم در دوران پیش از انقلاب و هم پس از پیروزی انقلاب اسلامی خدمات بزرگ و برجسته‌ای را به نظام ارائه کرد.

حجت‌الاسلام والمسلمین حسن روحانی روز شنبه هنگام ورود به فرودگاه بین‌المللی هاشمی‌نژاد مشهد به منظور شرکت در مراسم تشییع و خاکسپاری آیت‌ا... واعظ طبسی افزود: این شخصیت شاخص از یاران همیشه و همراه امام راحل و رهبر معظم انقلاب بوده است.

***نقش مهم در پیشبرد اهداف انقلاب**

رئیس مجلس شورای اسلامی گفت: آیت‌ا... واعظ طبسی از یاران انقلاب بود و از همان ابتدای نهضت نقش مهمی در پیشبرد اهداف انقلاب و کشور داشت.

علی لاریجانی نیز در بدو ورود به مشهد افزود: خلأ وجود آیت‌ا... واعظ طبسی در کشور ملموس خواهد بود و باید شأن و جایگاه این عالم برجسته را به جای آورد.

همچنین آیت‌ا... صادق آملی‌لاریجانی در این خصوص گفت: این فقیه مجاهد یار صدیق رهبر معظم انقلاب بود و در مدیریت آستان قدس رضوی و دانشگاه علوم اسلامی رضوی، با توجه به ابعاد فرهنگی کار ، تلاش‌های گسترده‌ای انجام داد.

زندگینامه

آیت‌ا... عباس واعظ طبسی در بهمن ١٣١٤ در خانواده‌ای روحانی دیده به جهان گشود.

پدرش حاج شیخ غلامرضا واعظ طبسی از مشهورترین واعظان عصر و مبلغان اسلامی آن دوره بود.

این خطیب توانا یک سال پس از تولد فرزند در راه سفر به تهران به قصد برپایی منابر افشاگرانه بر علیه حکومت تازه تأسیس رضاخانی، دار فانی را وداع گفت به گونه‌ای که به دلالت بسیاری از علمای آن روزگار او را به شهادت رساندند.

آیت‌ا... واعظ طبسی در حوزه علمیه مشهد از محضر اساتیدی همچون مرحوم ادیب نیشابوری (ادیب ثانی)، حاج‌آقا مدرس یزدی، حاج شیخ مجتبی قزوینی، حاج شیخ هاشم قزوینی و مراجع عالیقدری همچون آیت‌ا... میلانی کسب فیض کرد.

سال ١٣٣٠ در زندگی آیت‌ا... واعظ طبسی اتفاق مهمی افتاد. اتفاقی که مسیر زندگی او را تغییر داد در این سال شهید سید مجتبی نواب صفوی در سفری که به مشهد داشت، با سخنان پر شور خود در مدرسه علمیه نواب، شور و شوقی نو در دل طلاب جوان ایجاد کرد و این سرآغازی بود برای سال‌ها مبارزه با ظلم و استبداد.

آیت‌ا... واعظ طبسی نخستین‌بار در سال ١٣٣٩ هنگامی که در سرای محمدیه درباره عدل زمامداران صحبت می‌کرد، مورد اعتراض ساواک قرار گرفت و با تعطیلی جلسات سخنرانی‌اش، ممنوع‌المنبر شد.

سال ١٣٤١ پس از برگزاری رفراندوم فرمایشی محمدرضا پهلوی و به دنبال ایراد چند سخنرانی بر علیه این رفراندوم آیت ا... واعظ طبسی دستگیر و به تهران انتقال شد.

با پیروزی نهضت اسلامی در بهمن ١٣٥٧، امام خمینی(ره) که نسبت به دستگاه مقدس امام رضا(ع) حساسیتی فوق‌العاده داشتند، در نخستین احکامی که صادر فرمودند، سرپرستی آستان مقدس و ملکوتی ثامن‌الحجج(ع) را به آیت‌ا... واعظ طبسی سپرده و۲ سال بعد با توجه به سوابق و کارنامه درخشان ایشان در مدت زمان سرپرستی و تلاش‌های صورت گرفته، حضرت آیت‌ا... واعظ طبسی را طی حکمی در تاریخ ١٥ فروردین ماه ١٣٥٩ به سمت تولیت آستان قدس رضوی منصوب کردند. پس از رحلت آن بزرگوار، این حکم از سوی حضرت آیت‌ا... العظمی خامنه‌ای رهبر معظم انقلاب اسلامی و ولی امر امت اسلام تأیید شد.وی همچنین به افتخار نمایندگی ولی فقیه در استان خراسان و نیز مدیریت عالی حوزه علمیه استان نایل شد.

واعظ طبسی همچنین از نخستین پایه‌گذاران کمیته انقلاب اسلامی و نیز سپاه پاسداران انقلاب اسلامی در استان خراسان بود.

علاوه بر این آیت‌ا... واعظ طبسی در مجلس خبرگان قانون اساسی به نمایندگی از استان خراسان حضور یافته و پس از آن در هر ۳ دوره مجلس خبرگان رهبری نیز حاضر شد.

آیت‌ا... واعظ طبسی در سال ١٣٧٥ به حکم مقام معظم رهبری به عضویت مجمع تشخیص مصلحت درآمد. این عضویت در سال ١٣٧٩ تجدید شد.

آیت‌ا... واعظ طبسی علاوه بر دارا بودن افتخار خدمت‌گذاری در بارگاه منور رضوی و عضویت در مجلس خبرگان رهبری و مجمع تشخیص مصلحت نظام، مدیریت عالی حوزه‌های علمیه خراسان را نیز بر عهده داشت.

داوداغلو با اشاره به تلاش ترکیه در مسئله هسته‌ای؛

سایه بلند بحران سوریه بر روابط استراتژیک ایران و ترکیه

نخست‌وزیر ترکیه با بیان اینکه دوستان در شرایط سخت هستند که خود را نشان می‌دهند و ما آزمایش دوستی خود را در گذشته به برادران ایرانی‌مان نشان دادیم، گفت: من برای سربلندی ملت ایران دعا می‌کنم.

به گزارش ایلنا، احمد داوداغلو در نشست خبری مشترک خود با اسحاق جهانگیری، افزود: این نخستین سفر من به ایران پس از رسیدن به مقام نخست‌وزیری است. پس از انتخابات نوامبر سال گذشته در ترکیه یک فضای امنیتی در کشورمان ایجاد شد اما ما امیدواریم همکاری‌هایمان با ایران بیشتر شود.

موفقیت هسته‌ای ایران را تبریک می‌گویم

نخست‌وزیر ترکیه گفت: من یک بار دیگر موفقیت هسته‌ای ایران را تبریک می‌گویم.

داوداغلو با اشاره به تلاش‌های خود در زمان مسئولیتش در وزارت امور خارجه برای دستیابی به توافق هسته‌ای تصریح کرد: من در زمانی که در سمت وزارت امور خارجه بودم تلاش‌های فراوانی در جهت حل مسأله هسته‌ای ایران به کار بردم و اکنون که شاهد حل و فصل این موضوع هستم، خرسندم.

دوستان خود را در شرایط سخت نشان می‌دهند

وی با تأکید بر اینکه در زمانی که ایران در شرایط سختی بود ترکیه در کنار ایران قرار گرفت و تلاش‌های بسیاری برای حل این مسأله انجام داد، خاطرنشان کرد: دوستان در شرایط سخت هستند که خود را نشان می‌دهند و ما آزمایش دوستی خود را در گذشته به برادران ایرانی‌مان نشان دادیم.

این مقام عالی‌رتبه ترک افزود: امروزه با برداشته شدن فشارهای بین‌المللی و حل تحریم‌ها دسترسی‌های دو کشور افزایش می‌یابد و ما بیش از هر کشور دیگری خرسند هستیم.

تاریخ و جغرافیا را نمی‌توان تغییر داد

داوداغلو با یادآوری تفاهم ایران و ترکیه برای رسیدن به سقف تجاری ۳۰ میلیارد دلاری گفت: رسیدن به هدف ۳۰ میلیاردی مانع عمده‌ای داشت که تحریم‌ها بودند و اکنون که مسأله تحریم‌ها حل شده، راه دستیابی به این هدف نیز هموارتر شده است.

وی با اشاره به اختلافات تهران و آنکارا در خصوص مسأله منطقه‌ای یادآور شد: ممکن است در برخی از موارد با یکدیگر تفاوت دیدگاه داشته باشیم اما تاریخ و جغرافیا تغییر نمی‌کند. تاریخ ما مشترک است و جغرافیای ما مکمل همدیگر است.

صلح و ثبات منطقه تنها با همکاری ایران و ترکیه

داوداغلو با بیان اینکه یک بخش خصوصی بزرگ همراه او به تهران آمده است، تصریح کرد: این هیأت تنها بحث همکاری‌های تجاری را دنبال نمی‌کند، بلکه سرمایه‌گذاری‌های متقابل بحث این سفر است. وقتی روابط دو کشور به این حد از بهره‌برداری‌های متقابل به یکدیگر برسد ما می‌توانیم موانع سیاسی منطقه‌ای را هم برداریم.

وی بیان کرد: ایران و ترکیه برای حل درگیری‌های فرقه‌ای منطقه‌ای می‌توانند کمک‌های خوبی بکنند و هرچند که ممکن است با یکدیگر تفاوت دیدگاه داشته باشیم ولی باید با همکاری مانع از ورود بیگانگان به منطقه شویم. همگان واقف هستند که صلح و ثبات پایدار در منطقه تنها با همکاری ایران و ترکیه به دست خواهد آمد.

داوود اوغلو در پایان درگذشت آیت‌ا... واعظ طبسی را تسلیت گفت و افزود: من برای سربلندی ملت ایران دعا می‌کنم.

امیدواریم گردشگران ترکیه نیز به ایران سفر کنند

معاون اول رئیس‌جمهور نیز در این نشست گفت: ایران و ترکیه دو کشور همسایه با روابط صمیمانه هستند که از زمان شکل‌گیری حزب اعتدال و توسعه در ترکیه، روابط فی‌مابین از پیشرفت مناسبی برخوردار بوده است.

اسحاق جهانگیری با تأکید بر اینکه منافع مشترک ایران و ترکیه در استقرار صلح، ثبات و امنیت در کل منطقه است افزود: در مذاکرات خصوصی با نخست‌وزیر ترکیه و در نشست مذاکرات مشترک در خصوص مسائل دوجانبه و مسائل منطقه‌ای گفت‌وگوهای مفیدی میان دو هیأت انجام شد. معاون اول رئیس‌جمهور همچنین با اشاره به مذاکرات صورت گرفته میان وزرای دو کشور در خصوص زمینه‌های همکاری فی‌مابین گفت: ترکیه یکی از مقصدهای مهم گردشگری ایرانیان است و ما امیدواریم گردشگران ترکیه نیز به ایران سفر کنند و سرمایه‌گذاران این کشور هم نسبت به سرمایه‌گذاری در ایران اقدام کنند.

الجبیر: اسد باید در آغاز فرایند گذار برود نه پایان آن

وزیر امور خارجه عربستان در جریان سفر به پاریس گفت: بشار اسد باید در آغاز فرایند گذار سیاسی در سوریه از قدرت کنار برود نه در انتهای آن.

به گزارش ایسنا، به نقل از خبرگزاری رویترز، عادل الجبیر، وزیر امور خارجه عربستان در جریان سفر اخیر خود به فرانسه گفت: از نظر ما این واضح است که این اتفاق (کناره‌گیری بشاراسد رئیس‌جمهور سوریه از قدرت) باید در ابتدای فرایند انتقال قدرت سیاسی رخ دهد نه در انتهای آن و اینکه نباید این مساله ۱۸ ماه به طول بینجامد.

این اظهارات عادل الجبیر چند روز پیش از آن مطرح می‌شود که سازمان ملل مجدداً مذاکرات صلح سوریه برای پایان دادن به ۵ سال جنگ داخلی در این کشور را از سر بگیرد مطرح می‌شوند.

عادل الجبیر همچنین گفت که عربستان قرار است تسلیحات فرانسوی که پیش از این برای لبنان سفارش داده شده بود را خودش تحویل بگیرد.

ماه فوریه عربستان اعلام کرد کمک نظامی ۳ میلیارد دلاری برای ارتش لبنان را در پاسخ به خودداری بیروت از محکوم کردن حمله به ساختمان‌های دیپلمات عربستان در ایران قطع می‌کند.

وی به خبرنگاران در پاریس گفت: ما تصمیم گرفتیم که کمک ۳ میلیارد دلاری که به ارتش لبنان می‌دادیم را متوقف کنیم و به جای آن این کمک‌ها را صرف ارتش عربستان خواهیم کرد. الجبیر بیان کرد: بنابراین قراردادهای ما با فرانسه نهایی خواهند شد اما مشتری این قرارداد ارتش عربستان سعودی خواهد بود.

خبر

در پی فاش شدن رسوایی اخلاقی صلحبانان سازمان ملل؛

کلاه آبی‌ها؛ متجاوز از آب درآمدند

دبیرکل سازمان ملل در گزارشی با اعتراف به تجاوزات صورت گرفته توسط صلحبانان این سازمان در گزارشی رسمی ملیت صلح بانان متجاوز را فاش کرد.

به گزارش ایرنا، بان کی مون دبیر کل این سازمان در گزارش سالانه خود برای نخستین بار ضمن اعتراف رسمی به تجاوزات و بهره‌کشی جنسی صلحبانان سازمان ملل در لباس این سازمان اقدام کرده بودند، خواستار اعمال اصلاحات در راستای پاسخگو بودن صلحبانان متجاوز و کمک و حمایت به قربانیان اینگونه حوادث شد.

به گزارش دیده‌بان حقوق بشر از جمله تمهیدات در نظر گرفته شده شامل گزینش سختگیرانه‌تر کارکنان سازمان ملل و تسریع در روند تحقیقات در این خصوص است.

به گفته دیده‌بان حقوق بشر، این نخستین‌بار در تاریخ سازمان ملل است که دبیرکل این سازمان در گزارشی رسمی به ملیت صلحبانانی که حین خدمت و بر سرداشتن کلاه آبی صلحبانی به زنان و دختران تجاوز کرده‌اند، اقدام می‌کند و پیش از این مراودات سازمان ملل با کشورهایی که صلح بانان اعزامی‌شان مرتکب اینگونه جرایم شده‌اند محرمانه انجام گرفته است. سارا تیلور مدافع حقوق زنان دیده‌بان حقوق بشر در این خصوص گفت: پای حیثیت سازمان ملل در دفاع از غیرنظامیان در میان است. وی بیان کرد: گزارش دبیرکل سازمان ملل در این خصوص پرتو امیدی در پرونده سوءاستفاده‌های جنسی صلحبانان است ولی کشورها نیز می‌باید به محاکمه صلحبانان اعزامی مجرم خود اقدام کنند. در گزارش دبیرکل سازمان ملل شمار موارد گزارش شده سوءاستفاده جنسی یا بهره‌کشی جنسی مرتبط با کارکنان این سازمان در سال ۲۰۱۵ را ۹۹ مورد گزارش کرده است که این رقم در سال ۲۰۱٤ میلادی ۸۰ مورد گزارش شده بود.

در این گزارش ۳۰ مورد از بهره‌کشی‌های جنسی یا سوءاستفاده جنسی انجام شده توسط کارکنان سازمان ملل و مابقی توسط صلحبانان اعزامی کشورهای مختلف عنوان شده است. گزارش اخیر تنها مربوط به تجاوزات صورت گرفته در طول سال ۲۰۱۵ میلادی است و دیده‌بان حقوق بشر در این سال تنها در کشور آفریقای مرکزی ۸ پرونده تجاوز و تجاوزات دسته‌جمعی توسط صلحبانان سازمان ملل در این کشور گزارش کرده است. دیده‌بان حقوق بشر صلحبانان اعزامی از کشورهای، پاکستان، بنگلادش، سریلانکا، اوگاندا، بروندی و جمهوری کنگو و جمهوری دموکراتیک کنگو را در تجاوزات صلحبانان سازمان ملل دخیل دانسته است. همچنین برخی از پرونده‌های مرتبط با تجاوزات، توسط صلحبانان تحت سرپرستی اتحادیه آفریقا عنوان شده است.

مخالفت واشنگتن با خودمختاری کردهای سوریه

سخنگوی وزارت امور خارجه آمریکا تأکید کرد که کشورش نمی‌خواهد منطقه دارای حکومت خودمختار برای کردهای سوریه تشکیل شود. به گزارش مهر به نقل از القدس العربی، وی بر ضرورت حفظ یکپارچگی سوریه توسط دولت جدید این کشور پس از پایان توافق آتش بس در این کشور تأکید کرد. کربی با اشاره به آغاز مذاکرات دیپلماتیک میان دولت و مخالفان سوری پس از کاهش شدت درگیری‌ها در سوریه گفت: دیدارها در مورد چگونگی برگزاری انتخابات آغاز شده است و در صورت تحقق چنین امری، دولت جدید در برآورده کردن نیازهای ملت سوریه سهیم خواهد بود. سخنگوی وزارت خارجه آمریکا در مورد احتمال ریاست‌جمهوری مجدد بشار اسد در صورت پیروزی وی در انتخابات افزود: موضع واشنگتن در خصوص آینده اسد تغییری نکرده است و او نقشی در آینده سوریه نخواهد داشت، آمریکا به دنبال تشکیل دولتی بدون حضور اسد است.

مفقودی

کارت دانشجویی شهرام بازگیر فرزند علی به شماره شناسنامه ۴۲۱۰۰۶۲۹۲۸ رشته علوم اقتصادی دانشگاه بوعلی‌سینا به شماره دانشجویی ۹۲۱۳۲۶۶۰۰۵ مفقود گردیده و از درجه اعتبار ساقط می‌باشد.

مفقودی

کارت پرسنلی طاهره فرجی فرزند غلام به شماره شناسنامه ۱۲۷۱۲ مربوط به اداره آموزش و پرورش ناحیه ۱ به شماره پرسنلی ۱۰۲۳۰۷۷۱ مفقود گردیده و از درجه اعتبار ساقط می‌باشد.

دانش آموزان ممتاز مدرسه فاطمیه

زهرا میرزائی

یگانه اکبری

پیام تاریخ، تمدن و فرهنگ مادستان
The Message Of Madestan's History & Civilization & Culture
روزنامه همدان پیام
۵
یکشنبه ● ۱۶ اسفندماه ۱۳۹۴ ● شماره ۲۵۹۱
گردشگری و میراث
gardesh@hamedanpayam.com

آمادگی پذیرایی بزرگترین غار آبی جهان از مسافران نوروزی

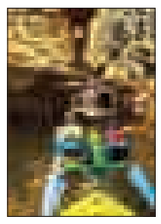

مدیرعامل شـــرکت ســـیاحتی علیصدر از آمادگی شـــرکت ســـیاحتی علیصدر برای پذیرایی از مسافران نوروز ۹۵ خبر داد.
حمیدرضا یاری با بیان اینکه امسال نیز همچون سال‌های گذشته غار علیصدر میزبان گردشـــگران از سراســـر کشور خواهد بود، گفت: با توجه به ارائه خدمات مناســـب و ایجاد امکان بازدید از مســـیرهای مختلف غار شرایط مناسبی برای بازدیدکنندگان فراهم شده است. مدیرعامل شرکت سیاحتی علیصدر بیان کرد: در ایام نوروز تمهیداتی اندیشیده شده تا مسافران و گردشگران بتوانند به سهولت از بزرگترین غار آبی جهان بازدید کنند.
وی گفت: موج مســـافران و میهمانان نوروزی از غار علیصدر را نیز در ایام نوروز شاهد هستیم که زمینه برای استفاده آنها از این فضای طبیعی ـ تفریحی فراهم شده است.

گردشگری حلال ۱۰ درصد گردش مالی صنعت توریسم در جهان را در اختیار دارد

معاون فرهنگی و اجتماعی دبیرخانه شـــورای عالی مناطق آزاد با بیان اینکه فرصت گردشـــگری حلال از دل محدودیت‌ها به وجود آمده است، گفت: از مجموع یک میلیارد و ۲۰۰ میلیون دلار گـــردش مالی صنعت گردشـــگری در دنیـــا ۱۰ درصد به گردشگری حلال اختصاص دارد.
به گزارش ایرنا، حجت‌الاســـلام محمدعلی زم در همایش برند، بازار و گردشـــگری در حاشیه نهمین نمایشگاه بین‌المللی گردشگری و سفر کیش گفت: پرسش این است که آیا برند گردشگری حلال سزاوار ایران و جمهوری اسلامی است یا هتل ۵ ستاره یک کشور اروپایی که یک طبقه از آن را به برند حلال اختصاص داده است؟ باید گفت این برند باید در کشور ما خلق می‌شد.

پذیرایی دریایی هرمزگان در نوروز

معاون امور دریایی اداره کل بنـــادر و دریانوردی هرمزگان گفت: «پیش‌بینی می‌شود در تعطیلات نوروزی امسال ۸ میلیون مسافر از ۱۰ بندر مسافری استان جابه‌جا شوند.»
به گزارش ایرنا، مهدی نوفرستی افزود: «طرح سفرهای نوروزی بنادر و دریانوردی هرمزگان از ۲۵ اســـفند تا ۱۵ فروردین اجرا می‌شود.»
وی با اعلام آمادگی بنادر مسافری هرمزگان برای تعطیلات نوروز گفت: «سفرهای دریایی در هرمزگان در این ایام با ۱۰۰ فروند شناور مسافری و لندینگ کرافت انجام می‌شود.»
نوفرســـتی با اشاره به اهمیت بالای ایمنی در سفرهای دریایی بیان کرد: «در همین راستا از ابتدای ســـال تاکنون بیش از ۷ هزار نفر ساعت آموزش دریایی برای خدمه شناورهای مسافری و قایق‌های تفریحی برگزار شده است.»

کلاهبرداران عیدتان را تلخ نکنند

گول تورهای ارزان پیامکی را نخورید

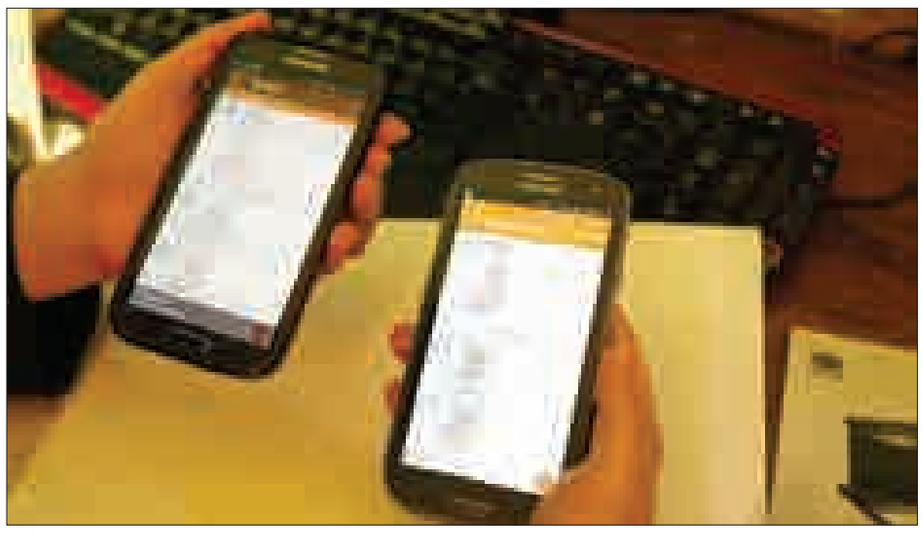

صدای رســـیدن پیامک روی گوشـــی تلفن‌هـــای همراهتـــان این روزهـــا خبر از فروش تورهـــای مســـافرتی لحظه آخری می‌دهد. با توجه بـــه نزدیک بودن نوروز و آغاز تبلیغات و برنامه‌ریزی برای مسافرت‌ها پیامک‌هـــای تبلیغاتی توســـط آژانس‌های مســـافرتی و دیگر سازمان‌های مسئول آغاز شده و در این بین مسأله‌ای که وجود دارد، صحت و سقم محتوای این پیامک‌هاست.
یکی از ترفندهـــای کلاهبـــرداران فروش بسته‌ها و تورهای مسافرتی با قیمتی بسیار پایین ولی با وعده خدمات با کیفیت بالا از طریق تبلیغات اینترنتی و پیامک‌های موبایلی است.
در اینگونه تبلیغات افراد تشـــویق می‌شوند در ازای پرداخـــت مبالغی کـــم، از خدمات مسافرتی با کیفیت بالا برخوردار شوند.
محمـــد میرزایی یکـــی از مدیـــران دفاتر مســـافرتی که این روزها بـــا حجم رفت و آمدها در آژانس خود مشـــغول است گفت: بـــا توجه به نزدیک شـــدن ســـال جدید و آغاز ســـفرهای نوروزی و همچنین دغدغه هموطنان گرامی بـــرای تهیه بلیت رفت و برگشت مسافرت‌های خود، خریدوفروش بلیت و تورهای مســـافرتی در حال افزایش اســـت. در همین راستا شرکت‌های مختلف گردشگری در حال تبلیغات وسیع و گسترده برای تورهای مسافرتی خود هستند.
وی افزود: افراد سودجو نیز از این موقعیت بهره جســـته و از راه‌هـــای مختلف اقدام به کلاهبرداری می‌کنند.
یکی از ترفندهای کلاهبرداران در این زمینه فروش بلیـــت ســـایت‌های اینترنتی تقلبی است. با توجه به این موضوع که برای خرید بلیت به صورت اینترنتی نیاز است کاربران اطلاعات شـــخصی و مالی خـــود را وارد سیســـتم کنند، کلاهبرداران از این فرصت بهره جسته و با راه‌اندازی سایت‌های جعلی ولی شبیه به سایت‌های اصلی اقدام به ربودن اطلاعات افراد، برای سوءاستفاده‌های مالی می‌کنند.

فریـــب پیامک‌هـــای تبلیغاتـــی بی‌هویت را نخورید

معاون گردشگری در آستانه فرارسیدن زمان سفرهای نوروزی نیز هشـــدار داد: پیش از پرداخت پول و بســـتن قرارداد با آژانس‌ها، درباره صلاحیت و اعتبار قانونی آنها تحقیق کنیـــد و به پیامک‌هـــای تبلیغاتی بی‌هویت توجه نکنید.
مرتضـــی رحمانی‌موحد محتـــوای یکی از پیامک‌های تبلیغاتی درباره سفر به «بوسنی و هرزگوین با بوسنی ایرلاین» را مثال آورد و گفت: این شرکت هواپیمایی اصلاً مجوز ندارد که سفر با آن را تبلیغ می‌کنند.
متأسفانه پیش از ارسال پیامک‌های تبلیغاتی نســـبت به محتوای آنها دقت نمی‌شود و با وجود درخواســـت و تذکرهـــای ما، اجازه بررســـی و تأیید محتوای ایـــن پیامک‌های تبلیغاتی را به متولی نمی‌دهند.
وی با انتقاد به شـــیوه برخورد با فرستندگان پیامک‌هـــای بی‌هویت گردشـــگری اظهار کرد: متأســـفانه ســـازمان میراث فرهنگی، صنایع‌دســـتی و گردشـــگری در کارگروه نظارت بر محتوا برابر شـــورای عالی فضای مجـــازی، عضو نیســـت. ما درخواســـت عضویـــت داده‌ایـــم تا بتوانیم بـــر محتوای تبلیغات گردشـــگری در فضای مجازی نیز نظارت داشـــته باشـــیم. البته به دنبال طرح درخواست ما، شـــورا همکاری‌های خوبی با این ســـازمان داشـــته و پنـــل «خدمات ارزش‌افزوده» را به ما داده اســـت ولی پنل «پیامک» در اختیار ما نیست.
معاون گردشگری افزود: با آنکه با عضویت این سازمان موافقت کرده‌اند اما گفته‌اند که نمی‌توانیم منتظر تأیید محتوای پیامک‌ها از سوی سازمان میراث فرهنگی و گردشگری بمانیم. پیامک‌ها را می‌فرســـتیم اگر تخلفی شد، با فرستنده برخورد می‌کنیم. این شیوه برخورد چه فایده‌ای دارد؟
وی گفت: متأسفانه مسیر تبلیغات پیامک‌ها جور دیگری تعریف شـــده است، در حالی که محتـــوای پیامک‌های تبلیغاتی باید پیش از به اشـــتراک گذاشتن، راســـتی‌آزمایی و صحت و صلاحیت‌شـــان تأیید شـــود. چرا پیش از دریافـــت نظر و تأیید متولی، چنین پیامک‌هایی را کـــه محتوای بی‌هویتی دارد، منتشر می‌کنند؟

عکس‌های جعلی از تورها و محل اقامت مسافران

مرتضی میرشـــاه ولد نیز بیـــان کرد: با آغاز پیش‌فـــروش تورهـــای نـــوروزی عده‌ای سودجو با راه‌اندازی صفحات و سایت‌های جعلی در فضـــای اینترنت اقـــدام به تبلیغ تورهـــای ارزان‌قیمت داخلـــی و خارجی می‌کنند. این کلاهبرداران با ارائه قیمت‌های بسیار پایین و دیگر تبلیغات فریبنده افراد را ترغیب می‌کنند تا از خدمات شـــرکت آنان بهره‌مند شـــوند اما غافل از اینکه بررسی‌ها نشان داده است که این تورهای ارزان‌قیمت تنها پوششـــی برای کلاهبرداران از مسافران نوروزی است.
وی گفت: بررسی‌ها نشـــان داده است که مســـافران پس از واریز وجه نقد به حساب این افراد دیگر نمی‌توانند با این افراد ارتباط برقرار کرده و آنها متواری می‌شوند.
لازم اســـت با توجـــه به قـــرار گرفتن در آستانه نوروز و داغ شدن تب‌های سفرهای نوروزی، مسافران دقت لازم را در این زمینه داشته باشـــند و بدون بررســـی و حصول اطمینـــان از اعتبار شـــرکت‌های ارائه‌دهنده خدمات مســـافرتی و گردشگری در فضای مجازی اقدام به واریز وجه به حســـاب آنان کنند.

قسط دوم حج تمتع هفته نخست اردیبهشت دریافت می‌شود

اعزام تمتع از نیمه دوم مرداد و اعزام عمره همچنان در تعلیق

رئیس سازمان حج و زیارت با اشاره به آغاز زمان پرداخت قسط نخست زائران حـــج تمتع ۹۵ گفـــت: قســـط دوم هفته نخســـت اردیبهشـــت دریافت و آن زمان جزئیات سفر به زائران اعلام می‌شود.
به گزارش فارس، ســـعید اوحدی با اشاره به آغاز زمان پرداخت قســـط نخست حج تمتع ۹۵ افزود: زائران می‌توانند قسط دوم را هفته نخست اردیبهشت پرداخت کنند.
وی با بیان اینکه مبلغ ۵۰ میلیون ریال قسط نخســـت به صورت علی‌الحســـاب است گفت: در اردیبهشت مشخص می‌شود که هزینه‌ها چه مقدار خواهد بود و با توجه به آن، قسط دوم دریافت می‌شود.
رئیس سازمان حج و زیارت بیان کرد: در هفته نخســـت اردیبهشت جزئیات سفر به مانند اینکه کدام زائران مدینه قبل هستند یا مدینه بعد و یا زمان پروازها و محل اسکان به زائران اطلاع داده می‌شود.
وی زمان اعزام‌های حج تمتع ۹۵ را از نیمه دوم مرداد دانست و گفت: برنامه‌ریزی‌ها برای چگونگی صدور روادید، با توجه به شرایط فعلی دو کشور انجام شده است.
اوحدی در مورد حج عمـــره افزود: طبق مصوبـــه دولـــت اعزام‌های عمـــره مفرده همچنان در حالت تعلیق اســـت تا زمانی که حکم افســـران خاطی عربستانی صادر و اجرا شود.
وی در مورد اعزام‌هـــای نوروزی عتبات عالیات نیز گفت: به علت اســـتقبال خوب مردم از این ســـفرها، ظرفیت را نسبت به سال گذشته ۱۰۰ درصد افزایش داده‌ایم.
رئیس سازمان حج و زیارت افزود: مدت این ســـفرها ۵، ۷ و ۱۴ روز خواهد بود و از ۲۱ اسفند نیز اعزام‌ها صورت می‌گیرد. ضمن اینکه ســـفر به ســـامرا نیز اختیاری اســـت و زائرانی که مایل باشند به سامرا ســـفر کننـــد، می‌توانند این گزینـــه را نیز انتخاب کنند.
گفتنی است، واجدین شرایط اعزام به حج تمتع ســـال ۹۵ در روزهـــای پایانی هفته گذشـــته با مراجعه به شـــعب بانک ملی، نســـبت به پرداخت قســـط نخست هزینه سفر حج خود اقدام کردند.
سازمان حج و زیارت در اطلاعیه‌ای اعلام کرد: «بر اساس برنامه‌ریزی‌های انجام شده، پیرو انتشار پیش اطلاعیه قبلی سازمان حج و زیارت درباره مراســـم حج سال ۱۳۹۵، علی‌رغم قطـــع یکطرفه روابط سیاســـی کشور عربستان با جمهوری اسلامی ایران و نظـــر به اینکه حج یک وظیفه شـــرعی و واجب اســـت، به اطلاع می‌رســـاند: بر اساس مصوبه شورای هماهنگی بعثه مقام معظم رهبری، سازمان حج و زیارت بنابر وظایف قانونی، برنامه‌ریزی‌ها و اقدامات خود را طبق جداول زمان‌بندی شده برای تحقق تشرف زائران به حج در سال ۱۳۹۵ با جدیت دنبال می‌کند.
بر همین اساس، از تمام دارندگان قبوض ودیعه‌گذاری تا بیســـتم خرداد ماه ســـال ۱۳۸۵ دعوت می‌شـــود برای انجام مرحله نخســـت ثبت‌نام از ساعت ۸ صبح لغایت پایان وقت اداری روز سه‌شنبه ۲۵ اسفندماه با همراه داشتن اصل قبوض ودیعه‌گذاری، شناسنامه و کارت ملی به شعب بانک ملی ایران مراجعه و نســـبت به واریز مبلغ ۵۰ میلیون ریال به صورت علی‌الحســـاب به عنوان بخشی از هزینه سفر در حسابی به نام خود اقدام و رسید آن را دریافت کنند.
بدیهی اســـت بانک نســـبت به محاســـبه روزشمار سود متعارف این مبلغ به حساب زائران عزیز اقدام خواهد کرد.
بدیهی اســـت انجام حج در سال ۱۳۹۵ منوط به امضـــای توافقنامه متعارف بین ســـازمان حج و زیـــارت و وزارت حج عربســـتان و پذیرش شـــروط جمهوری اســـلامی ایران برای حفظ کرامت، شأن و جایـــگاه حجاج ایرانـــی و صیانت از حقوق این عزیزان در طول موســـم حج خواهد بود.»

شناسه

آلودگی های زیبا

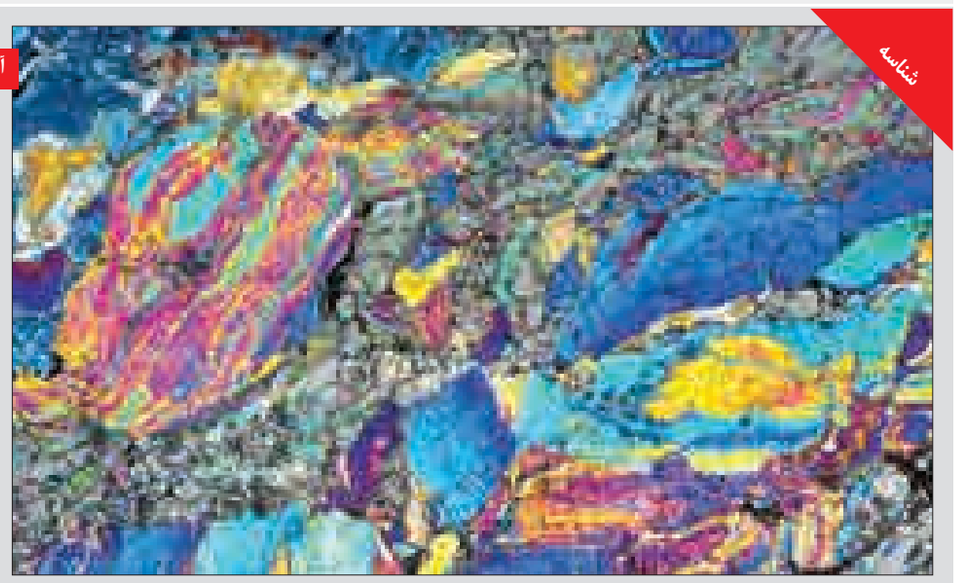

ایـــن تصاویر از آبهای آلـــوده کانال گوانوس در نیویورک گرفته شده است.
عکس: Guardian

حج

چگونگی اخذ مجوز دفتر خدمات مسافرتی

با توجه به آنکه گردشگری محور توسعه استان همدان قرار گرفته است روز به روز بر گسترده‌تر شدن دایره فعالان گردشگری در استان افزوده می‌شود .
از این‌رو بر این باور هســـتیم که به ســـؤالات مخاطبان در گزارشات مختلف پاســـخ گوییم در این مطلب به چگونگـــی اخذ مجوز دفتر خدمات مسافرتی خواهیم پرداخت .
اخذ مجوز دفاتر خدمات مســـافرتی، با لحاظ اینکه کشور ما به‌طور بالقوه و بالفعـــل آمادگی پذیرایی از گردشـــگران خارجی و داخلی را دارد، بـــرای بســـیاری از کارجویان و فعـــالان اقتصادی، جذاب و هیجان‌انگیز بوده است.
در این یادداشـــت، در خصوص چگونگی اخذ مجوز دفاتر خدمات مسافرتی و جهانگردی صحبت می‌کنیم. شرایط صدور مجوز را باید در آیین‌نامه نظارت بر تأسیس و فعالیت دفترهای خدمات مسافرتی، سیاحتی – جهانگردی و زیارتی، مصوب هیأت‌وزیران در سال ۱۳۸۰ جست و جو کرد.
یکی از مواد حایز اهمیت آیین‌نامه، ماده ســـوم است که بیان می‌کند: «تمامی اشخاص حقیقی و حقوقی که اقدام به فعالیت‌های مسافرتی، سیاحتی، جهانگردی و زیارتی می‌کنند موظفند حسب مورد مجوزهای لازم را مطابق مواد این آیین‌نامه از مرجع مربوطه اخذ کنند، در غیر این صورت نیروی انتظامی با معرفی مرجع مربوطه از فعالیت آنان ممانعت به عمل آورده و متخلفان را به محاکم دادگستری دلالت می‌کند.»
بنابراین مطابق با آیین‌نامه هم شـــخص حقیقی و هم شخص حقوقی امکان اخذ مجوز را داراســـت؛ منتها در نحوه پذیرش اخذ مجوز بین فرد و شخص حقوقی تفاوت‌هایی وجود دارد.
مطابق با آیین‌نامه موصوف، یکسری ضوابط کلی برای همه متقاضیان مطرح می‌شود. این ضوابط عبارتند از:
۱– ارائه محل مناسب برای دفترکار
۲– معرفی مدیر فنی
۳– ارائه نام و نشان دفتر
٤– سپردن تضمین
اما مواردی نیز صرفاً برای اشـــخاص حقوقی بیان شـــده است. این شرایط را با هم می‌خوانیم:
۱– تابعیت ایران
۲– ارتباط با موضوع فعالیت شخص حقوقی با فعالیت‌های موضوع این آیین‌نامه.
و اما شرایط اختصاصی افراد و شخصیت حقیقی عبارتند از:
۱– تابعیت ایران
۲– متدین به دین اســـلام یا ســـایر ادیان به رسمیت شناخته شده در قانون اساسی.
۳– اعتیاد نداشتن به مواد مخدر بنا بر تأیید مراجع ذی‌صلاح.
٤– ارائه گواهی عدم سوءپیشینه کیفری.
۵– داشـــتن کارت پایان خدمت نظام وظیفه یـــا معافیت از آن برای متقاضیان مرد.
٦– داشتن حداقل مدرک کارشناسی.
۷– نداشتن اشتغال دیگر که مانع فعالیت مورد نظر باشد.
۸– داشتن حداقل ۲۵ سال سن .
۹ـ داشـــتن حداقل ۳ سال سابقه کار مفید مرتبط با فعالیت مورد نظر و صلاحیت شغلی.
متقاضیان تأسیس دفتر باید محلی را با شرایط زیر برای انجام فعالیت خود به تشخیص مرجع صدور مجوز دارا باشند:
الف – مســـاحت دفتر ٤۰ تا ۷۰ مترمربـــع (با توجه به میزان تقاضا و موقعیت به تشخیص مرجع صدور مجوز).
ب – کاربری تجاری یا اداری محل دفتر.
پ – ارائه مدرک معتبر رسمی مبنی بر تصرف مالکانه یا استیجاری.
همچنین، مطابق آیین‌نامه، متقاضیان تأســـیس دفتر باید یک نفر را به عنوان مدیر فنی به مراجع مربوط حسب مورد معرفی کنند.
مدیر فنی با دارا بودن شـــرایط متقاضیان حقیقی درخواست مجوز که در بالا به آنها اشاره شد، باید دارای شرایط زیر باشد:
۱–آشـــنایی کامل به یکی از زبان‌های خارجی ترجیحاً انگلیسی و در مورد متقاضیان دفاتر خدمات زیارتی ترجیحاً عربی.
۲–ارائه گواهینامه فارغ‌التحصیلی از آموزشگاه‌ها و مراکز آموزش عالی و مدارس حرفه‌ای خدمات مسافرتی و سیاحتی – جهانگردی یا مراکز آموزشی وزارتخانه‌های مرتبط.

دزدهای علاقمند به کتیبه‌های سنگی

سریال دنباله‌دار دزدی‌ها را نخست از مجسمه‌ها و تندیس‌های تهران آغاز کردند؛ پس از مدتی که ســـر و صداها خوابید، ســـراغ تزئینـــات تاریخی پایتخت آمدند و در ســـکوت، بیش از ۵ خانه و بنای تاریخی را به یغما بردند و حالا ســـرقت‌ها از دیگر عناصر بناهای تاریخی مُد شده است... اما این‌بار، در شهرهای کوچک تا کمتر کسی را متوجه خود کنند!
به گزارش ایســـنا، پس از خبر ســـرقت‌های ســـریالی کاشی‌ها و تزئینات بناهای تاریخی، این‌بار ســـارقان علاقمنـــد به کتیبه‌های سنگی شـــده‌اند. در ماه گذشته چند کتیبه ســـنگی دوران صفویه، یکی در شهر «پیربکران» اصفهان و دیگری در شهر «بابل» سرقت شده است.
کتیبه‌هایی کـــه بارزتریـــن و ماندگارترین ابزار ذخیـــره و انتقال اطلاعات، اندیشـــه‌ها، فرهنگ‌ها، هویت و تمدن بشـــری همراه با یک حقیقت زیباشناسی از نسل‌های گذشته تا نسل حاضر بوده‌اند.
زیارتگاه «سارا خاتون (سارح بت حاشر)» که قدمت آن براساس برخی مستندات به هزار سال پیش برمی‌گردد، در و کتیبه سنگی آن به ابعاد ٦۰ در ۸۰ سانتی‌متر بود که مورد دستبرد قرار گرفته است.

جهان

ضربه چند میلیاردی گردشگری به اقتصاد مصر

درآمدهـــای حاصـــل از گردشـــگری مصر از زمان منع ســـفر روس‌ها به این کشـــور حدود ۳/۱ میلیارد دلار کاهش داشته است.
بـــه گزارش ایســـنا، شـــریف اسماعیل نخســـت وزیر مصر در یک مصاحبـــه تلویزیونی گفت که پـــس از انفجار یک هواپیمای مسافربری روس بر فراز شبه جزیره "سینا" و متعاقب آن پرواز نداشتن خطوط هواپیمایی روسیه به مقصد مصر، درآمدهای گردشگری این کشور با کاهش قابل ملاحظه ۳/۱ میلیارد دلاری روبه‌رو شده است.
قاهره هفته گذشـــته برای نخستین بار اعتراف کرد که ماجرای سقوط هواپیما در صحرای ســـینا که به کشته شدن ۲۲٤ گردشگر روسی در ماه اکتبر ۲۰۱۵ انجامید، یک اقدام تروریستی بوده است و «عبدالفتاح السیســـی» رئیس جمهور مصر عنوان کرد که تروریســـت‌ها با هدف ضربه زدن به صنعت گردشـــگری و روابط ما با روســـیه این هواپیما را منهدم کرده‌اند.
در فاصلـــه‌ای کوتاه پس از این حادثه در اکتبر ۲۰۱۵، روس‌ها تمامی پروازهای مســـافربری خود را به مصر متوقف کرد و خطوط هوایی مصر نیز به ســـبب نبود امنیت، پروازی به روسیه در برنامه کاری قرار ندادند. به گزارش «راشـــا تودی»، ایـــن اقدامات موجب بروز نگرانی فراوانـــی در میان مقامات مصری شـــد و صنعت ۷میلیارد دلاری این کشور را در معرض ســـقوط قرار داد. مقامات روسی قول داده‌اند،در صورتی که مسکو اطمینان حاصل کند که فرودگاه‌های مصر از قوانین امنیت هوایی پیروی می‌کنند، پروازهای میان دو کشـــور از سرگرفته خواهد شـــد. علی‌رغم رکود اخیر گردشـــگری در مصر، این صنعت همچنان یکی از ستون‌های اساسی اقتصاد این کشور و منبع حیاتی ارز خارجی محسوب می‌شود.
هفته گذشته، قیمت پوند مصر پول رایج این کشور به دلیل کمبود ارز خارجی به کمترین میزان خود از سال ۲۰۱۳ تاکنون رسید.
کمبود گردشـــگر در مصر موجب شده پیش‌بینی رشد اقتصادی مصر نیز در سالجاری مالی از بیش از ۵ درصد به حدود ٤ درصد نزول پیدا کند و این به آن معناست که کسری بودجه مصر در سال ۲۰۱٦ چیزی در حدود ۱۱درصد از تولید ناخالص ملی خواهد بود.

چمدان نوروزی

تربت جام؛ شهر دوتار نوازان

بخشـــی از مردم ایران، پیرو کمپینی که آنهـــا را به دیدن ایران در نـــوروز پیش‌رو به جای ترکیه و دبی دعوت می‌کند، تصمیم دارند به سفرهای داخلی بپردازند؛ اما مسأله این است که بسیاری از جاذبه‌های ایران برای آنها ناشـــناخته اســـت. از این‌رو تصمیـــم داریم تا نوروز جاذبه‌های عمدتاً ناشناخته کشور را معرفی کنیم.
امروز سفری به تربت جام، شهری در شمال شرقی ایران داریم.
تربت جام، نام امروز شهر قدیمی پوژگان یا بوزجان، یکی از شهرهای کهن خراســـان بزرگ است که در تقسیمات کشوری امروز در استان خراسان رضوی واقع شده است.
دو روایت به عنوان وجه تســـمیه این شـــهر بر سر زبان‌هاست؛یکی شباهتی که منظره این شهر از فرادست و ارتفاعات اطراف آن به یک جام داشته و دوم اینکه موطن شیخ احمد جام بوده است.
رقص‌های آیینی و موسیقی مقامی، دو جزو ارزشمند فرهنگ این شهر هســـتند که می‌توانند به عنوان مهمترین جاذبه گردشگری آن معرفی شوند.
موســـیقی تربت جام در گذشـــته بیش از ۳۰۰ مقام داشته که امروزه بالغ بر ۵۰ مقام از آن همه باقی مانده اســـت و بدیهی است که معرفی و ترویج آنها، مهمترین راه برای حفظ این میراث ناملموس است.
این شهر دو تارنوازان بنامی داشته و رقص‌های محلی زیادی در میان اهالی‌اش رایج است که رقص هتن یا هتم، هپل بازی و چوب بازی ۳ رقص مهم در میان آنهاست.
آبشـــار بردو، آرامگاه شیخ احمد جامی، باغ کشمیر، دربند یا دروازه ارغوان شاه، رباط جام، رباط سمنگان، مسجد خانه نور، شهر تاریخی بوژگان، مســـجد جامع نو، مســـجد عتیق، گنبدخانه، بنای آب انبار، گنبد فیروزشاهی، مدرسه امیرشاه ملک، سنگ قبر صندوقی و مسجد زیرزمینی از جمله جاذبه‌های گردشگری تربت جام هستند.
در میان این همه دیدنی رباط جام در ســـمت جنوبی خیابان کوثری شـــهر تربت جام و باغ کشمیر را که از تپه ماهورهای دیدنی تشکیل شده و در ۵۵ کیلومتری شمال شهرستان تربت جام قرار دارد از دست ندهید. همچنین در اطراف این شهر روستاهای زیادی وجود دارد با آب و هوای دلپذیر و مناظر زیبا که در ســـفر به این شهر می‌توانند در برنامه شما قرار بگیرند.

پیام تاریخ، تمدن و فرهنگ مادستان
The Message Of Madestan's History & Civilization & Culture
روزنامه همدان پیام
۶
یکشنبه ● ۱۶ اسفندماه ۱۳۹۴ ● شماره ۲۵۹۱
فرهنگ و هنر
farhang@hamedanpayam.com

کتاب هدیه دهید

مدیرکل کتابخانه‌های عمومی استان همدان از اهدای بیش از ۱۷۸ هزار جلد کتاب به کتابخانه‌های عمومی استان همدان خبر داد.
عاطفه زارعی گفت: از اردیبهشت‌ماه سال گذشته با اجرای طرح «اهدای کتاب» تعداد قابل توجهی کتاب به کتابخانه‌های همدان اهدا شده است.
وی با بیان اینکه اجرای طرح اهدای کتاب بیشتر به منظور دسترسی همگان به کتاب‌ها بوده است، افزود: کتابی که توسط افراد مطالعه می‌شود بهتر است از طریق اهدا در دسترس همگان قرار گیرد تا هزاران نفر به مطالعه آن بپردازند.
زارعی با اهمیت به اهدای کتاب بیان کرد: با نزدیکی ایام عید، فصل خانه‌تکانی آغاز شده و احتمالاً کتابخانه‌های بسیاری جزو مقاصد خانه‌تکانی قرار گرفته‌اند پس چه بهتر به جای دور ریختن آنها به دیگران هدیه شود.
وی با بیان اینکه کتابخانه‌های عمومی، روستایی و مناطق محروم، مقصد کتاب‌هایی است که در طرح «اهدای کتاب» اهدا خواهند شد، گفت: هدف از این طرح رساندن کتاب‌ها به مناطقی بوده که به آنها نیاز دارند.
به گزارش فارس، مدیرکل کتابخانه‌های عمومی استان همدان با بیان اینکه بسیاری از خوانندگان علاقمند دسترسی به کتاب ندارند، افزود: ممکن است کتابی به اندازه کافی یافت نشود تا دسترس همگان قرار بگیرد.
وی با بیان اینکه طرح «اهدای کتاب» در ۳ دوره برگزار شد و در این ۳ دوره، تعداد قابل توجهی جلد کتاب به کتابخانه‌های عمومی اهدا شد، گفت: در طرح «اهدای کتاب» کتاب‌ها دسته‌بندی و تقسیم می‌شوند و بر اساس موضوعی که دارند، به جایی فرستاده می‌شوند که بیشترین خواننده را داشته باشند.
زارعی با تشویق مردم به نذر کتاب بیان کرد: مردم می‌توانند با این روش دانایی را به دیگران هدیه دهند.

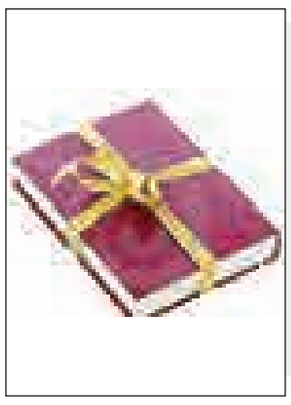

انتظار رونق برای سینماهای استان در سال آینده

» فرهاد شکیبا

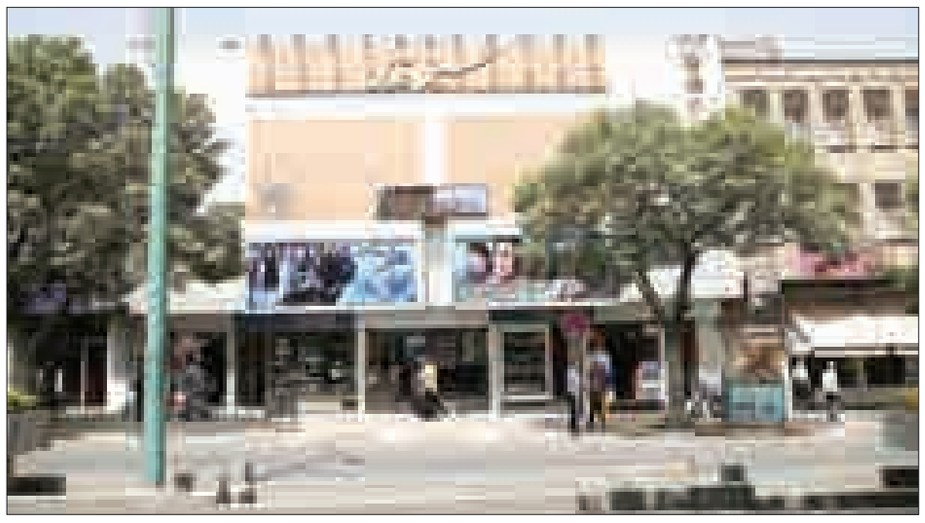

سینمای همدان در سال ۹۴ در چه وضعیتی قرار دارد؟ این پرسش از آن جهت اساسی است که با پاسخ به آن می‌توان به نقاط ضعف اندیشید و نقاط قوت را تقویت کرد. پیش از پاسخ به این سؤال اما، بهتر است کمی بیشتر پرسش را بکاویم.
وقتی از سینمای همدان به معنای عام صحبت می‌کنیم باید در نظر داشته باشیم که در همدان عملاً سینماگری وجود ندارد که در این شهر فیلم بسازد و کار کند. سینماگران معتبر همگی تهران کار می‌کنند و جوانترها نیز در گیرو دار گرفتاری‌های ساخت فیلم در شهرستان، آینده خود را در پایتخت می‌بینند. پس وقتی از سینمای همدان حرف می‌زنیم منظور سینماهای نمایش‌دهنده فیلم در همدان و استقبال مخاطبان است. پس اکنون بر این پرسش تأمل می‌کنیم و به بررسی سینما در همدان از منظر اقتصادی و سخت‌افزاری می‌پردازیم. برای بررسی بیشتر موضوع با سعید شرفی مسئول سینماهای حوزه هنری در همدان گفت وگو کردیم.

افزایش مخاطب در سال ۹۴

وقتی به کارنامه فیلم‌های به نمایش درآمده در سالجاری در همدان می‌نگریم دو فیلم بیشتر از بقیه به چشم می‌آیند. فیلم‌های محمد رسول... و شاهزاده روم. آنطور که مسئول سینماهای حوزه هنری می‌گوید همین دو فیلم امسال باعث شدند مخاطب و درآمد افزایش یابند.
شرفی به همدان‌پیام گفت: "فروش امسال نسبتاً خوب بود. فیلم‌های شاهزاده روم و محمد رسول ا...(ص) باعث شدند مخاطبان زیادی در همدان به سینما کشیده شوند."
آبان ماه امسال بود که اکران موفقیت‌آمیز فیلم محمد رسول‌ا... (ص) پس از حدود ۳ ماه در سینما قدس همدان به پایان رسید.
فیلمی که هم از نظر محتوا و هم فرم از پرحاشیه‌ترین فیلم‌های تاریخ سینمای ایران بود در حالی به کار خود در نمایش عمومی پایان می‌دهد که تنها در شهر همدان بیش از ۱۲۰ میلیون تومان فروش داشت و یکی از پرمخاطب‌ترین فیلم‌های سینما در همدان بود. از طرفی شاهزاده روم انیمیشنی با محتوای مذهبی بود که با استقبال خوب مخاطبان همدانی روبه رو شد و در نهایت گیشه را در همدان رونق داد.

بازگشت سینما فلسطین

سینما فلسطین همدان پاییز امسال پس از سال‌ها تعطیلی فعالیت خود را از سر گرفت.
این سینمای قدیمی چندین سال در مشکلات مالی استان غرق شده بود اما در نهایت پاییز از محاق بیرون آمد و با تجهیزاتی مدرن و زیبا، در دو سالن نمایش فیلم را آغاز کرد. هر چند انتظار می‌رفت استقبال از این سینما بیشتر می‌بود اما ظاهراً همچنان بسیاری عادت به سینما رفتن ندارند و به همین خاطر حضور سینما فلسطین تا اینجای کار بر معادلات فروش فیلم در همدان تأثیری نداشته است.
سعید شرفی درباره بازگشایی فلسطین گفت: این سینما از ماه دی به طور رسمی وارد چرخه نمایش همدان شد. و در این ۲ ماه خیلی تأثیرگذار نبوده ولی امیداریم در سال آینده فروش فیلم به واسطه این سینما در همدان افزایش یابد.

هنر و تجربه در حال مذاکره

هنر و تجربه اتفاق ویژه سینمای ایران در دولت تدبیر و امید است. چند روز پیش از آغاز به کار رسمی سینما فلسطین همدان مسئولان حوزه هنری اعلام کردند که برای پخش فیلم‌های گروه هنر و تجربه در همدان در حال رایزنی هستند تا یک سالن سینما فلسطین به این فیلم‌ها اختصاص یابد.
این خبر اگرچه هنوز قطعی نبود اما می‌توانست سینمادوستان همدان را به شدت دلگرم کند. تصور اینکه فیلم‌های درجه یک سینمای ایران به همراه مهمترین شهرها در همدان هم نمایش داده شود اشتیاق زیادی می‌توانست در دل هنرمندان و مخاطبان خاص سینما در همدان بیندازد.
همان روزها سعید شرفی این موضوع را تأیید کرد که مذاکراتی با تهران در حال انجام است ولی هنوز مشخص نیست این اتفاق رخ دهد یا نه.
وی در پاسخ به پرسش‌های من گفت:" در حال رایزنی‌هایی هستیم که این اتفاق رخ دهد. البته خود گروه هنر و تجربه باید موافق این کار باشد. چون یکسری اختلاف‌نظرها هنوز وجود دارد."
پس از چند ماه از آن گفت‌وگو اما گویا هنوز مذاکرات به نتیجه نرسیده است.
شرفی در این‌باره گفت:" تمام تلاش خود را می‌کنیم سال آینده علاوه بر گروه هنر و تجربه فیلم‌های خاص را هم در همدان اکران کنیم."
پیش‌بینی شرفی اما از سال ۹۵ در سینمای همدان خوشبینانه است:"سعی می‌کنیم از ابتدای سال با فیلم‌های بسیار خوبی اکران را آغاز کنیم. امسال ۲ سالن داشتیم ولی سال ۹۵ پنج سالن داریم. همه اینها باعث خوش‌بینی برای گیشه در سینمای همدان در سال آینده است."
این خوش‌بینی البته مشروط به نظر می‌رسد، زیرا سال ۹۵ فیلم‌هایی همچون محمد رسول ا...(ص) و شاهزاده روم وجود ندارند که دارای حمایت باشند و گیشه را تحت‌تأثیر قرار دهند.
به نظر می‌رسد سینمای همدان در سال ۹۵ برای رشد بیشتر و درجا نزدن نیاز به تغییراتی در محتوای نمایش دارد. چیزی شبیه به حضور فیلم‌های هنری سینمای ایران. زیرا دیگر نمی‌توان با نمایش کمدی‌های سطح پایین انتظار رونق گیشه در شهر را داشت.

تجلیل از ۲ شاعر ملایری در انجمن ادبی فرهنگیان

با حضور اعضای خانه شعر و ادب استان همدان از ۲ شاعر پیشکسوت ملایری تجلیل شد.
در حاشیه نشست انجمن ادبی فرهنگیان ملایر که با حضور رئیس اداره فرهنگ و ارشاد اسلامی ملایر برگزار شد، هیأت‌مدیره خانه شعر و ادب استان همدان از سال‌ها تلاش ادبی "محمدجعفر غزاله" و "محمدمهدی بنیادی"، ۲ شاعر پیشکسوت ملایری تجلیل کردند.
به گزارش ایسنا، عضو هیأت‌مدیره خانه شعر و ادب استان در این نشست گفت: یکی از وظایف خانه شعر که با حضور و انتخاب مسئولان انجمن‌های ادبی استان تشکیل شده، قدردانی از پیشکسوتان و ترویج روحیه سپاس است که موجب ایجاد انگیزه بیشتر در بین جوانان نیز می‌شود.
سیاوش دیهیمی با اشاره به جایگاه شعر در شهرستان ملایر ابراز امیدواری کرد: با ارتباط بیشتر انجمن‌های ادبی ملایر با خانه شعر استان از ظرفیت‌های ادبی این شهرستان بیش از گذشته استفاده شود.
وی افزود: مدنظر قرار دادن تلاش‌های پیشکسوتان مسیر آیندگان را هموارتر می‌کند و باعث امیدواری بیشتر آنان می‌شود.
دیهیمی گفت: امروز مهمترین رسالت ما شناسایی، رشد و پرورش این ظرفیت‌های ناشناخته است.

طرح روز

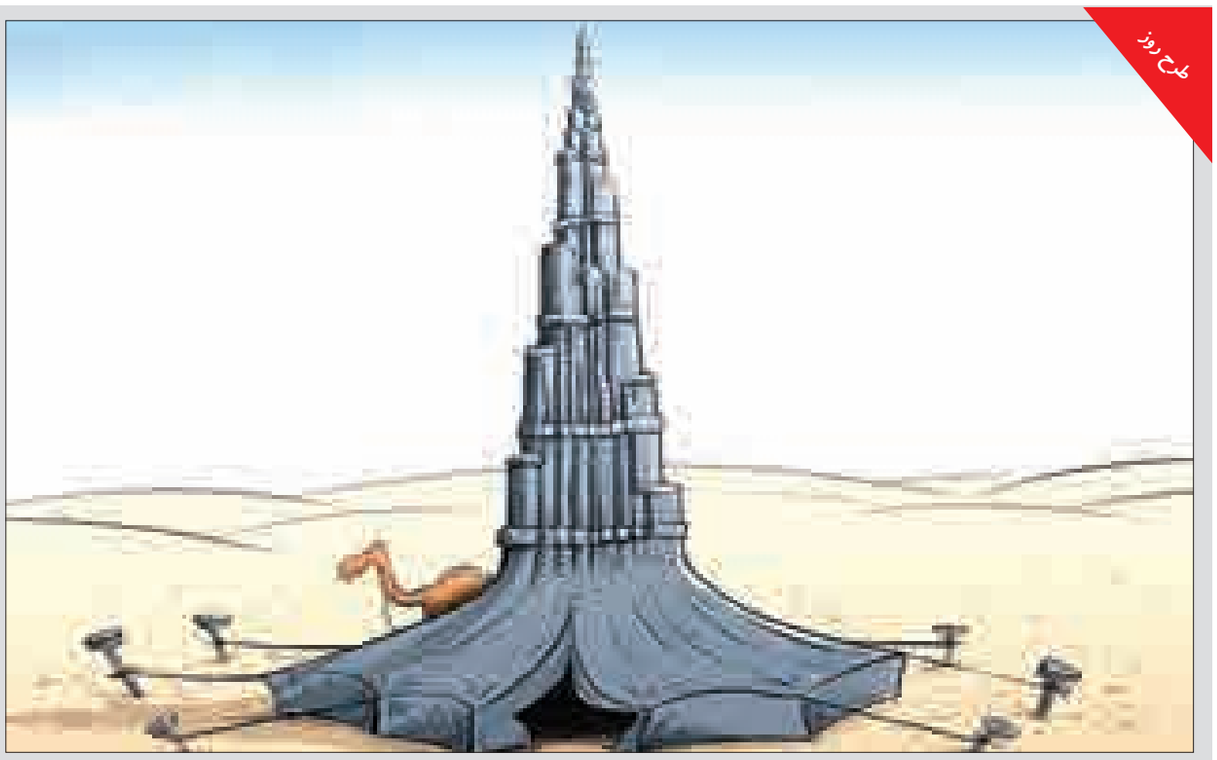

حفظ اصالت در دنیای مدرن
طرح: مهر

خبر

ویژه نوروزی"۱۰۰ برگ" با حضور هنرمندان سرشناس

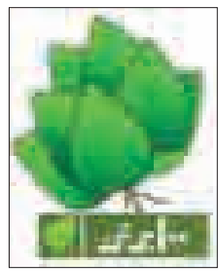

منصور ضابطیان یکی از کارگردانان «صد برگ» درباره ویژه برنامه نوروزی خود و بخش‌های مختلف آن در ایام نوروز که به صورت تولیدی از شبکه ٤ پخش می‌شود، سخن گفت.
منصور ضابطیان در گفت وگو با مهر با اشاره به ویژه برنامه نوروزی «صد برگ» که از شبکه ٤ پخش می‌شود، گفت: ویژه برنامه نوروزی ما ادامه برنامه روتین «صد برگ» است که با آیتم‌ها و گزارش‌های مستند، متنوع و مختلفی روی آنتن می‌رود.وی با اشاره به ویژه برنامه نوروزی این شبکه اظهار کرد: ما برنامه‌ای شب ۲۹ اسفند داریم که از ساعت ۲۳ تا یک بامداد به صورت ویژه روی آنتن می‌رود و پس از آن باقی برنامه‌های نوروزی‌مان مثل همیشه از ساعت ۲۳ تا ٢٤ پخش خواهد شد. مجری و کارگردان «صد برگ» با اشاره به ویژگی ویژه برنامه نوروزی گفت: برنامه‌های ما در ایام عید تولیدی هستند چون شرایط پخش زنده نداشتیم و حال و هوایی نوروزی دارند. تولید و پخش مستندهای طنز، آیتم اتاق بهاریه و اتاق عاشقانه‌های بهاری و پخش ترانه‌های متناسب با این ایام از دیگر بخش‌های برنامه است.
وی بیان کرد: ترانه‌هایی که در این ایام پخش می‌شوند رنگ و بویی بهاری دارند و البته سعی ما بر این است که از ترانه‌های کمتر شنیده شده، استفاده کنیم. در بخش اتاق بهاریه نیز هر شب یک بهاریه معروف که اشعاری از شاعرانی چون حافظ، سعدی، مولانا و همچنین شاعران معاصر است تفسیر و تحلیل می‌شود. اتاق عاشقانه‌های بهاری نیز متن‌هایی است که از طرف عوامل برنامه به نگارش درآمده است.
ضابطیان به بخش گفت وگو با هنرمندان اشاره کرد وگفت: در این ایام قرار است هر شب با هنرمندی که در سال ٩٤ کار شاخصی انجام داده است، گفت وگو شود.
وی در پایان درباره حضور زهره سادات هاشمی به عنوان مجری خانم این برنامه اظهار کرد: ما همیشه به دنبال یک مجری خانم بودیم که با فضای برنامه تناسب داشته باشد. هاشمی در شبکه ۳ هم حضور داشت و ما توانستیم پس از رایزنی‌های مدیران از او دعوت کنیم تا در «صد برگ» حضور داشته باشد. هدف ما این بود که ترکیب متنوع‌تری از مجریان را داشته باشیم و همیشه جای یک مجری خانم در برنامه خالی بود که اکنون جبران شده است.

کوتاه از هنر

■ محمد حاتمی جایگزین ایوب آقاخانی در نمایش «بازار عاشقان» هادی مرزبان شد. به دنبال انصراف ایوب آقاخانی از بازی در نمایش «بازار عاشقان» که قرار است از هفتم فروردین ماه اجرای عمومی شود، محمد حاتمی به گروه اضافه شد. نمایش «بازار عاشقان» به نویسندگی محمد ابراهیمیان و کارگردانی هادی مرزبان داستان شمس و مولانا را با بازی فرهاد قائمیان (شمس)، ایرج راد، شهرام عبدلی، فرزانه کابلی و ... روایت می‌کند.
■ علی رهبری از موافقت نشدن با استعفایش از سوی معاون امور هنری وزارت فرهنگ خبر داد. مدیر هنری ارکستر سمفونیک تهران گفت: به دعوت علی مرادخانی –معاون هنری وزیر فرهنگ و ارشاد اسلامی – و در حضور فرزین پیروزپی – مشاور ارکستر سمفونیک، جلسه‌ای در موزه موسیقی داشتیم که از ساعت ۲۱ تا یک بامداد به طول انجامید. وی ادامه داد: مرادخانی با تأیید بر پیشرفت‌های بی‌نظیر در نظم و کیفیت هنری ارکستر سمفونیک تهران در ۱۲ ماه گذشته، بارها اشاره کردند که به هیچ وجه نمی‌خواهند، من ارکستر و راهی را که پیش گرفته است، ترک کنم.
■ ماریو بارگاس یوسا رمان‌نویس و فعال سیاسی پرویی «دونالد ترامپ» نماینده حزب جمهوری‌خواه در انتخابات آتی ریاست‌جمهوری آمریکا را "دلقک و نژادپرست" خواند.«ماریو بارگاس یوسا» نویسنده پرویی برنده نوبل ادبیات که شدیداً در عرصه سیاست هم فعال است، گفت: دونالد ترامپ یک دلقک و نژادپرست است و برای آمریکا یک خطر محسوب می‌شود.وی گفت که اگر ترامپ در انتخابات ریاست‌جمهوری ماه نوامبر ایالات متحده آمریکا برنده شود، حزب جمهوری‌خواه را به شکست می‌رساند. نویسنده رمان «سور بز» که خود در انتخابات ریاست‌جمهوری سال ۱۹۹۰ پرو کاندیدا شده بود، در نشست خبری رونمایی از کتاب جدیدش در مادرید اظهار کرد: آمریکا برای بقیه دنیا مهم‌تر از آن است که یک دلقک، عوام‌فریب و نژادپرست مثل ترامپ به کاخ سفید راه پیدا کند.

سینما

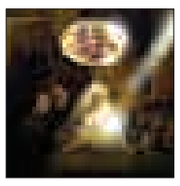

سینما
■ قدس ۱: ..... من سالوادور نیستم
■ قدس۲: ..... کوچه بی نام فلسطین ۱-۲..... بیداری، من سالوادور نیستم
■ سینما کانون..... بچگیتو فراموش نکن
■ بهمن ملایر.....بچگیتو فراموش نکن
■ فرهنگ کبودراهنگ.....شاهزاده روم
■ آزادی تویسرکان-بچگیتو فراموش نکن

دکه

روانشناسی در سینمای هالیوود

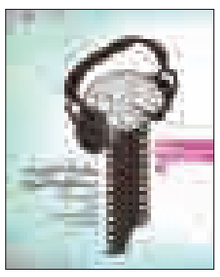

کتاب «روانشناسی در سینمای هالیوود» تألیف اسکیپ د.یانگ، به تازگی با ترجمه سیده فاطمه موسوی و لیلا گنجی توسط انتشارات سروش منتشر و راهی بازار نشر شد.
این کتاب ناظر به اهمیت سینما و استفاده آن از روانشناسی در سینمای هالیوود است و استفاده سینمای حرفه‌ای از روانشناسی را به عنوان یک اصل مسلم و ضرورتی هنری به خوبی مطرح کرده است.
تلفیق خوب مباحث سینما و موضوعات روانشناختی، به منزله دو بال محتوایی و ساختاری، سینمای اثرگذار را مطرح می‌سازد. موضوعاتی چون نماد در فیلم، رفتار انسان‌ها در سینما، کهن الگوها و تعارضات فردی و اجتماعی، تأثیر نمایش در بهبود اختلالات روانی، هیجان‌دهی، درک روایی فیلم، برآمیختگی هیجانی و انگیزشی، الگوسازی و شکل‌دهی رفتار، تغییر نگرش و ایجاد تصورات قالبی و باورها و استفاده از فیلم روان درمانگری فردی و جمعی، از جمله موضوعاتی هستند که در این کتاب درباره آنها بحث شده و تعامل نزدیک سینما و روانشناسی را به رخ کشیده است.
این کتاب با ۳۸۰ صفحه و قیمت ۲۲۰ هزار ریال منتشر شده است.

بیداری

بیداری آخرین ساخته فرزاد مؤتمن در سینما فلسطین همدان در حال اکران است.
این فیلم داستان زنی به نام زهراست که حافظه‌اش از زمانی که برای آخرین بار دختر ٦ ساله‌اش یاسمن را دیده، متوقف شده است. اکنون پس از گذشت ٢٤ سال از آن اتفاق، حافظه زهرا بازگشته و او قصد دارد دختر گمشده‌اش را بیابد اما همه نشانی‌هایی که به یاد دارد به کلی تغییر کرده است...
در این فیلم بازیگرانی چون نیکی کریمی، شقایق فراهانی، مهدی احمدی، حامد بهداد، نیره فراهانی، کیهان ملکی، هوشنگ قوانلو، مریم کاویانی، مهوش وقاری، افسانه ناصری، حسین محب اهری حضور دارند.
فرزاد مؤتمن در ۱۹ مرداد ۱۳۳٦ در مسجد سلیمان متولد شد. دوران کودکی و نوجوانی‌اش را در جنوب ایران سپری کرد و پس از اتمام تحصیلات در مقطع متوسطه برای ادامه تحصیل راهی آمریکا شد.
وی در سال ۱۹۷۹ تحصیل در رشته سینما را رها کرد و به ایران برگشت. مؤتمن پس از آن به عکاسی، فیلمبرداری و مستندسازی روی آورد. همچنین از سال ۱۳۷۸ به ساخت فیلم‌های سینمایی و به طور همزمان، تدریس در دانشگاه سوره مشغول شد.

تا همیشه

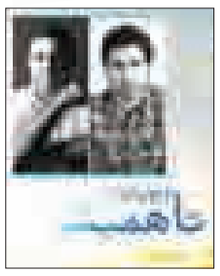

آلبوم «تا همیشه» با آهنگسازی پویان رمضانی و آواز هادی فیض‌آبادی هشتم اسفندماه منتشر شد.
این مجموعه بیشتر شامل تصنیف‌هایی در فضای ارکسترال ایرانی و یک ساز و آواز است که بر اساس اشعار مهدی حاجی‌محمدی، علی عباسی، نیرسینا، هوشنگ ابتهاج (سایه) و سعدی ساخته شده‌اند.
در این مجموعه نوازندگانی چون ناصر رحیمی، علی جعفری‌پویان، نیلوفر محبی، آتنا اشتیاقی، کاوه تسعیری، مهدی جوان‌بخت، الهام کریمی، فرشید پاتینیان، گلنار شعاری، چاوش اسکندری خواه، پریا پیرزاده، مهراد نوبخت، حامد فیض‌آبادی، زهرا فیض‌آبادی، سیاوش عظیمی و پویان رمضانی؛ آواز هادی فیض‌آبادی را همراهی کرده‌اند.
پویان رمضانی، آهنگساز این اثر، پیش از این نیز تنظیم و ارکستراسیون آثاری چون «یادی به رنگ امروز» با صدای علی زندوکیلی، «آرزوی دل» با صدای عباس آزاد، آلبوم‌های «فکر و فریاد» و «پریچهره» با صدای سینا سرلک و... را در کارنامه هنری خویش دارد.
«تا همیشه» پس از آلبوم‌های «آسمان مهتاب» و «درشعله با تو رقصان»، سومین آلبومی است که با صدای هادی فیض‌آبادی منتشر شده است.

در صفحه ۷ بخوانید
هجوم برای خرید خودروهای دست‌دوم
7 NEXT PAGE

پیام تاریخ، تمدن و فرهنگ مادستان
The Message Of Madestan's History & Civilization & Culture
روزنامه همدان پیام
۷
یکشنبه ● ۱۶ اسفندماه ۱۳۹۴ ● شماره ۲۵۹۱
اقتصاد
eghtesad@hamedanpayam.com

آغاز توزیع اسکناس نو از ۲۲اسفند در بانک‌ها

براساس دستور بانک مرکزی، توزیع اسکناس‌های نو به میزان کافی از روز شنبه ۲۲ اسفندماه از طریق شعب منتخب در اختیار مردم قرار می‌گیرد.

بر اساس دستور بانک مرکزی به برخی از بانک‌ها و تعیین شعب منتخب از روز شنبه ۲۲ اسفندماه عرضه اسکناس نو در این شعب آغاز خواهد شد. بر این اساس بانک مرکزی اسکناس نو را در اختیار این بانک‌ها به میزان تعیین شده قرار می‌دهد.شعب به مدت ۵ روز نسبت به توزیع این اسکناس‌ها اقدام خواهند کرد. توزیع اسکناس‌های نو یکی از برنامه‌های پایان سال بانک‌ها برای تأمین نیازهای مردم، سازمان‌ها و شرکت‌هاست که براساس برنامه‌ریزی بانک مرکزی، توزیع اسکناس‌های نو به بازار از طریق شعب منتخب و بانک‌های عامل انجام می‌شود.

رئیس کل بانک مرکزی درباره اینکه آیا تعداد بانک‌های عرضه‌کننده پول نو محدود است یا پول نو با کارت ملی و به تعداد محدود عرضه می‌شود، گفت: هیچ محدودیتی وجود نخواهد داشت و همه نیازهای مردم را در این خصوص برطرف می‌کنیم.همچنین سال گذشته بانک مرکزی به منظور تأمین اسکناس‌های نو شب عید با توجه به افزایش نیازهای مردم به اسکناس‌های تانخورده در ایام پایانی سال و آغاز سال جدید، از ۲۷ اسفندماه از طریق ۶۰ شعبه منتخب بانکی در سراسر کشور، توزیع اسکناس‌های نو را آغاز کرد.اسکناس‌ها به صورت ۱۰۰ برگ، ۲۰۰ برگ و ۳۰۰ برگ در اختیار متقاضیان قرار می‌گیرد و ترکیب اسکناس‌ها ۵۰۰ تومانی، هزار تومانی، ۲ هزار تومانی، ۵ هزار تومانی و ۱۰ هزار تومانی است، در عین حال ۱۸/۵ درصد اسکناس‌ها ۲ هزار تومانی بود.

در واقع سال گذشته از این طریق ۶ هزار میلیارد ریال اسکناس نو در تهران و ۸ تا ۹ هزار میلیارد ریال در شهرستان‌ها با نظارت ناظران پولی در اختیار شعب قرار گرفت.

بررسی‌های میدانی از خرید و فروش خودرو در همدان

هجوم برای خرید خودروهای دست‌دوم

» اعظم اسلامی‌خواه

درست است که اسفند اوج خریدهای مردم است اما بازار خودروی همدان هم همانند بازارهای دیگر روزهای سوت و کوری را می‌گذراند و مردم با عرضه خودروهای کارکرده خود برای فروش، در یک رقابت منفی، قیمت‌شکنی را در بازار آغاز کرده‌اند. با اینکه هرسال فروشندگان و خریداران خودرو بهترین زمان معامله را نیمه دوم بهمن به‌بعد می‌دانند، اما امسال هم مانند سال گذشته این روال تغییر کرده و رکود چشمگیری بازار خودرو را فراگرفته است. به طوری که خرید و فروش خودروهای صفر به پایین‌ترین نقطه خود رسیده و تنها خودروهای کارکرده هستند که در بازار معامله می‌شوند.

البته این بازار در اسفند تغییر محسوسی نسبت به بهمن ماه کرده ولی هنوز هم اغلب فروشندگان سعی می‌کنند فقط مشتری پیدا کنند تا بتوانند خودرو خود را بفروشند اما در عوض کسانی که می‌خواهند خودرو بخرند، حق انتخاب دارند و شرایطی ایجاد شده که آنها به راحتی می‌توانند خرید خود را انجام دهند. اما مسأله‌ای که در این میان به این بازار راکد غالب شده قیمت‌شکنی بین فروشندگان است که خریداران به خصوص دلالان نیز از این حربه برای هر چه ارزانتر خریدن استفاده می‌کنند. دلالان نیز از این وضعیت به نفع خود استفاده می‌کنند و تا می‌توانند سر مال می‌زنند تا هم مفت‌خری کنند و هم راحت‌تر بتوانند بفروشند.

البته این روزها تکانه‌های جزئی قیمت خودرو در بازار به چشم می‌خورد. در واقع عرضه زیاد خودرو به بازار توانسته قیمت‌ها را بشکند و نه تنها تقاضای موجود در بازار را پاسخ دهد، بلکه به هر ترتیب قیمت نیز روند صعودی نداشته باشد.

بررسی‌های میدانی نشانگر این است که تنها قیمت برخی از انواع خودروهایی که در میان مردم، به خودروهای کمتر مشکل‌دار معروف شده‌اند و یا اینکه تولید آنها کاهش یافته و تغییر جهت تولید به چشم می‌خورد، با مشکل تکانه‌های اندک قیمتی مواجه شده است، در غیر این صورت بازار خودرو به نسبت اینکه به ایام پایانی سال نزدیک می‌شویم، چندان تغییری نداشته است.

مدل‌های پر تیراژ انواع خودرو در بازار با کمترین نوسان قیمتی مواجه شده و حتی در مورد برخی مدل‌های کم‌تقاضای خودرو، قیمت حتی از نمایندگی و کارخانه نیز پایین‌تر است، با اینکه مشتریان هنوز به صورت جدی وارد بازار نشده‌اند و شاید منتظر هستند که قیمت پایین آید و بعد خرید کنند، در حالی که آنگونه که خودروسازان می‌گویند، خبری از کاهش قیمت نیست.البته در این میان نباید این نکته را فراموش کرد که برخی منتظر ورود خودروهای جدید هستند که از سال آینده قرار است به بازار وارد شوند، این درحالی است که آنها بر این باورند که شاید ورود خودروهای جدید بتواند قیمت‌های بازار بشکند و خودروهای قدیمی را با کاهش قیمت مواجه کند.

همان چیزی که خودروسازان چندان اعتقادی به آن ندارند و معتقدند که به هرحال ورود خودروهای جدید به بازار محدوده قیمتی بالایی دارند که تأثیری در قیمت یا روند عرضه خودروهای قدیمی یا در حال تولید ندارند.

برخی خودروهایی هم که تازه به بازار وارد شده‌اند، روزهای خاصی را می‌گذارانند و نسبت به سایر خودروها، تقاضای بیشتری برای خرید در بازار دارند، به خصوص اینکه محدوده قیمتی آنها هم به نحوی است که خریدشان می‌تواند برای مردم جذاب باشد.

به هر حال امسال سال سومی است که این بازار راکد شده و نمایشگاه‌داران و خودروسازان را دچار مشکل کرده است.

هر خانواده ایرانی با خرید مسکن چقدر فاصله دارد؟

هر خانواده ایرانی با خرید مسکن یک دهه فاصله دارد.

دبیر انجمن علمی اقتصاد شهری ایران گفت: باتوجه به نرخ بالای رشد قیمت‌ها و بی‌ثباتی در حوزه مسکن بسیار بعید است که بخش خصوصی وارد تأمین مالی خرید مسکن شود چراکه این نوع لیزینگ در بازه‌های زمانی چندین ساله به ضرر سرمایه‌گذاران تبدیل می‌شود.

سید محسن طباطبایی‌مزدآبادی با اشاره به فضای رکودی بازار مسکن به ایسنا گفت: بر اساس گزارش‌های اخیر بانک مرکزی نیز اگرچه بازار مسکن دچار تکانه‌های روبه جلو شده است اما هنوز تا اعلام خروج مسکن از شرایط رکودی فاصله بسیاری وجود دارد.

وی با اشاره به رشد ۵/۶درصدی معاملات آپارتمان‌های مسکونی تهران در بهمن ماه سالجاری نسبت به ماه مشابه سال گذشته گفت: با این حال میزان این معاملات در ۱۱ ماه ساله ۹۴، ۱۴۱ هزار و ۵۰۰ مورد بوده است که نسبت به مدت مشابه در سال ۹۳ کاهش ۱۰/۵ درصدی را نشان می‌دهد.

این کارشناس مسائل اقتصادی با تأکید بر اینکه افزایش وام مسکن و جعاله و طرح صندوق پس‌انداز مسکن نیز تأثیر بسزایی در رونق اقتصادی بازار مسکن نداشته است، افزود: در یک دهه گذشته قیمت مسکن رشد فزاینده‌ای داشته و این در حالی است که توان اقتصادی مردم به دلیل رشد منفی اقتصادی عملاً کمتر از گذشته شده است.

طباطبایی به آمارهای بخش مسکن اشاره کرد و گفت: برای تأمین مسکن بیش از ۲۰ میلیون خانوار ایرانی باید سالانه یک میلیون و ۲۰۰ هزار واحد مسکونی جدید ساخته شود اما به دلیل سهم بیش از ۵۰ درصدی قیمت زمین در هزینه تولید ساختمان اغلب خانوارهای ایرانی توان خرید مسکن مطلوب خود را ندارند.

وی با بیان اینکه اکنون خانواده‌های ایرانی حدود ۳۵ درصد از درآمد ماهیانه خود را هزینه مسکن می‌کنند، افزود: طبق ارزیابی‌ها در کشورهای توسعه‌یافته خانواده‌ها پس از حداکثر ۵ سال با پس‌انداز توان خرید خانه را دارند اما در ایران این رقم به بیش از ۱۰ سال می‌رسد.

دبیر انجمن علمی اقتصاد شهری ایران به طرح لیزینگ مسکن نیز اشاره کرد و گفت: باتوجه به نرخ بالای رشد قیمت‌ها در حوزه مسکن بسیار بعید است که در دوره‌های بلندمدت بخش خصوصی وارد تأمین مالی خرید مسکن شود چراکه این نوع لیزینگ در بازه‌های زمانی چندین ساله به ضرر سرمایه‌گذاران تبدیل می‌شود.

وی با اشاره به اینکه از سوی دیگر این طرح اقشار ضعیف جامعه را در بر نمی‌گیرد، گفت: مهمترین مشکل بازار مسکن توانایی نداشتن سیستم بانکی برای تأمین مالی مناسب خرید خانه و همچنین حمایت نکردن از سوی دولت برای ارائه یارانه در این حوزه است که سبب شده خرید خانه به یک مشکل لاینحل تبدیل شود.

مدرس دانشگاه خوارزمی با اذعان به اینکه اگر دولت بتواند منابع آزاد شده حاصل از برجام را وارد فضای مسکن کند و یا بدهی‌های معوق خود به سیستم بانکی را تسویه کند توان سیستم بانکی برای ورود به تأمین مالی خرید مسکن فراهم می‌شود، افزود: بر اساس آمارها دولت و شرکت‌ها و مؤسسات وابسته حدود ۱۶۰ هزار میلیارد تومان به نظام بانکی کشور بدهکار هستند که همین مسأله توان سیستم بانکی برای ارائه تسهیلات به دیگر بخش‌ها را تا حدود زیادی کاهش داده است.

خبر

شعار جنس فروخته شده پس گرفته نمی‌شود یک منکر است

رئیس سازمان حمایت از مصرف‌کنندگان با اشاره به مطرح شدن بحث انحلال سازمان حمایت از حقوق مصرف‌کنندگان و تولیدکنندگان گفت: دو سازمان نظارتی بر بازار کشور نظارت دارند که مورد افترا و حرف‌های ناروا قرار گرفته‌اند اما ما در مقابل این افتراها سکوت و مطالب مطرح شده را با صبوری تحمل می‌کنیم و وظایف خود را انجام می‌دهیم.

محمود نوابی با بیان اینکه "اگر عملکرد ما به مذاق کسی خوش نمی‌آید دلیلی ندارد که در مباحث کارشناسی کم بیاوریم و از حالت تهاجم و حمله استفاده کنیم" به تسنیم گفت: امیدواریم دیگر شاهد بروز این معضلات نباشیم.

وی بیان کرد: این سازمان را به عنوان سازمان قیمت‌گذاری قلمداد می‌کنند در حالی که این جزو وظایف ما نیست و فقط باید بررسی قیمت کنیم و قیمت کالاهای مشمول نرخ‌گذاری را اعلام کنیم.

معاون وزیر صنعت، معدن و تجارت با بیان اینکه شعار جنس فروخته شده پس گرفته نمی‌شود یک منکر است، گفت: خدمات فروش شامل خدمات قبل و پس از فروش است اما این خدمات در بازار به خدمات پس از فروش اکتفا کرده است.

اختلال در تولید و توزیع کالا با برخی تصمیمات خلق‌الساعه

قائم مقام وزیر صنعت،معدن و تجارت با بیان اینکه برخی تصمیمات خلق‌الساعه سبب اختلال در تولید و توزیع کالا در کشور می‌شود، گفت: بخشی از نوسانات قیمتی ناشی از همین اختلالات و تصمیمات خلق‌الساعه در بازار است.

مجتبی خسروتاج افزود: باید حقوق مصرف‌کنندگان در چند سطح قیمت، کیفیت و خدمات مورد انتظار آنها پیگیری شده و دقت لازم صورت گیرد که در قبل، حین و پس از خرید خدمات لازم و اطلاع‌رسانی به موقع به مصرف‌کنندگان صورت گیرد.

خسروتاج به مهر گفت: هم دولت و هم تشکل‌ها باید به این موضوع اهمیت ویژه‌ای دهند تا مصرف‌کننده هم قدرت انتخاب داشته باشد و این در شرایطی است که در سال‌های اخیر تصمیمات خلق‌الساعه سبب شده است تا تبعات آن را تولیدکننده و مصرف‌کننده بپردازند، چراکه این مصوبات در کار تولید و توزیع اختلال ایجاد می‌کند.

قائم مقام وزیر صنعت، معدن و تجارت ادامه داد: بخشی از نوسانات قیمت ناشی از اختلالی است که نظام تصمیم‌سازی ایجاد می‌کند که بر این اساس، باید فضای تجاری کشور از نظم خاصی برخوردار باشد تا وقتی یک شک به بازار وارد می‌شود، همه چیز به هم نریزد.

قیمت خودروهای شاسی بلند در بازار

باشگاه خبرنگاران جوان نوشت: لندکروز ۶ سیلندر GXR فول ۵۶ میلیون تومان به فروش می‌رسد.

قیمت انواع خودروهای شاسی بلند در بازار به شرح جدول زیر است:

نگاه

سیاست دستمزدی وزارت کار رونمایی شد

چانه‌زنی دستمزد امسال هم مانند سال‌های گذشته در شورای عالی کار آغاز شده است و شرکای اجتماعی برای تعیین دستمزد سال آینده کارگران جلسات شورای عالی کار را آغاز کردند.

اما نکته حایز اهمیت در این نوشتار توجه به یکدستی دولت و کارفرماها برای پایین نگه داشتن نرخ دستمزد کارگران است. البته این موضوع در سال‌های گذشته هم تکرار شده بود. مسأله قابل توجه اینجاست که موفقیت در چانه‌زنی و افزایش عادلانه دستمزد کارگران بیش از هر چیز نیازمند حمایت دولت است که متأسفانه دولت حامی کارگران نبوده است.

هرساله افزایش دستمزد به میزان نرخ واقعی به بهانه ایجاد رکود و شکست بنگاه‌های اقتصادی پایین نگه داشته می‌شود. ممکن است استدلال شود که افزایش مزد باعث ریزش نیروی انسانی می‌شود اما به اعتقاد کارشناسان اقتصادی این استدلال درست نیست، زیرا اساساً ماهیت نظام سرمایه‌داری به دنبال تعدیل کارگران است.

به گزارش تسنیم، البته اینکه دولت به دلیل ماهیت کارفرمایی که دارد در جلسات تعیین مزد با گروه کارگری همسو نیست طبیعی است، زیرا از یکسو هنوز بخش قابل توجهی از اقتصاد کشور زیر نظر شخصیت‌های شبه‌دولتی اداره می‌شود از سوی دیگر بخش قابل توجهی از نیروی انسانی تحت عنوان کارمند یا کارگر پیمانی در مؤسسات مختلف دولتی و نیمه دولتی مشغول کار هستند. اما در کنار تمام این مسائل علی ربیعی، وزیر تعاون،کار و رفاه اجتماعی گفته بود، "عیدی ما به کارگران «اشتغال بیشتر در سال ۹۵» است"، که این جمله وزیر حاوی پیام مهمی است و نظر کارفرمایان را تأیید می‌کند که حفظ اشتغال کارگران مهمتر از افزایش حقوق آنهاست. کارفرمایان همواره در شورای عالی کار مدافع این نظر بودند که افزایش زیاد دستمزد کارگران موجب اخراج آنها شده و به ضرر اشتغالزایی است، بنابراین از افزایش کمتر سطح دستمزدها حمایت می‌کردند. تعبیر وزیر کار از اشتغال بیشتر کارگران به عنوان عیدی هم تأیید همین نظر کارفرمایان است و ظاهراً شورای عالی کار امسال هم قصد دارد به بهانه تعدیل نداشتن نیرو و حفظ اشتغال، دستمزد کارگران را پایین نگه دارد که این موضوع ظلم به نیروی کار است.

به اعتقاد صاحبنظران حوزه کار تعدیل نیروی کار به بهانه افزایش مزد، بهانه هر ساله کارفرمایان است و کارگران نمی‌توانند تاوان مشکلات کارفرمایان را بدهند. برنامه اصلی دولت باید حمایت از تولید باشد و تا وقتی قدرت خرید به مردم بازنگردد سرمایه‌ها از بازارهای کاذب و دلالی سردر می‌آورد و تنها راه بازگشت قدرت خرید به جامعه افزایش دستمزد است.

بازار

طلا سودده‌تر از ارزها، اوراق قرضه و بورس‌ها در سال ۲۰۱۶

رشد ۱۵ درصدی قیمت طلا از ابتدای سال ۲۰۱۶ موجب شده تا این دارایی از اوراق قرضه با سود بالا و سرمایه‌گذاری، اوراق خزانه، تمامی ارزها و شاخص‌های مهم بورس پیشی بگیرد.

به گزارش تسنیم، طلا از ابتدای امسال تاکنون بهترین عملکرد را در بین دارایی‌های مهم جهان داشته است. رشد ۱۵ درصدی قیمت طلا موجب شده تا این دارایی از اوراق قرضه با سود بالا و سرمایه‌گذاری، اوراق خزانه، تمامی ارزها و شاخص‌های مهم بازارهای بورس در کشورهای در حال توسعه و اقتصادهای نوظهور پیشی بگیرد.

آشفتگی در بازارهای بورس و بازارهای ارز موجب شده تا تقاضا برای سرمایه‌گذاری در بازار طلا افزایش پیدا کند. اس پی دی آر گلد تراست، بزرگترین صندوق سرمایه‌گذاری در بازار طلا در سال ۲۰۱۶، ۴/۵ میلیارد دلار سرمایه جدید جذب کرده که بیشترین میزان جذب سرمایه در میان تمام صندوق‌های سرمایه‌گذاری طلا بوده که در آمریکا فهرست شده‌اند. تنها چند ماه پیش اوضاع این صندوق کاملاً برعکس بود و خروج سرمایه‌ها از این صندوق موجب شده بود حجم دارایی‌های آن در ماه دسامبر به پایین‌ترین رقم در ۵ سال گذشته برسد.

دان دنبو، تحلیلگر بازار طلا در این‌باره می‌گوید: «طلا بزرگترین داستان امسال بوده است... تابستان سال گذشته، مردم طلا را یادگار دوران بربریت می‌خواندند و هیچکس اهمیتی به طلا نمی‌داد. اما اکنون آهسته آهسته خرید طلا در حال افزایش یافتن است.»

خبر

یک‌سوم درآمدهای نفتی در قالب یارانه توزیع شد

قطار یارانه نقدی تا کجا سوت می کشد؟

یک‌سوم درآمدهای نفتی ایران در سال‌های اخیر در قالب یارانه نقدی میان مردم توزیع شده است .

بررسی‌ها نشان می‌دهد از کل درآمد نفتی حاصل شده از ابتدای اجرای هدفمندی یارانه‌ها تاکنون، سهم یارانه‌های نقدی توزیعی در کشور حدود یک‌سوم بوده است .

هر چند در ابتدای اجرای برنامه هدفمندی یارانه‌ها قیمت هر دلار اندکی بیش از هزار تومان بود اما این نرخ در سال چهارم اجرای هدفمندی به بیش از ۳ هزار و ۲۰۰ تومان رسید. به این ترتیب در حالی که در سال‌های ابتدایی اجرای هدفمندی یارانه‌ها معادل دلاری یارانه نقدی توزیعی در کشور به بیش از ۳ میلیارد دلار در ماه می‌رسید، افزایش قیمت دلار سبب شد معادل یارانه نقدی توزیعی در کشور در حال حاضر ماهانه در حدود یک میلیارد دلار باشد .

بر این اساس بررسی‌ها نشان می‌دهد در سال نخست اجرای برنامه هدفمندی یارانه‌ها ۳۳ میلیارد و ۸۰۰ میلیون دلار و در سال گذشته ۱۲میلیارد و ۴۰۰ میلیون دلار یارانه نقدی در میان ایرانیان توزیع شده است .

جمعیت یارانه‌بگیر ایران در حدود ۷۵ میلیون نفر تخمین زده می‌شود . به این ترتیب دولت هر ماه در حدود ۳ هزار و ۴۰۰ میلیارد تومان یارانه نقدی در کشور توزیع می‌کند . تمام تدابیر اتخاذ شده از سوی دولت برای حذف جمعیت یارانه‌بگیران هنوز نتوانسته است به نقطه مطلوبی برسد .

بررسی‌ها نشان می‌دهد تا پایان سالجاری حدود ۹۳ میلیارد دلار یارانه نقدی میان ایرانیان توزیع خواهد شد که با توجه به درآمد ۳۶۴ میلیارد دلاری نفت در سال‌های اجرای قانون هدفمندی یارانه‌ها، سهم یارانه‌های نقدی یک‌سوم خواهد شد.

هر چند بسیاری از کارشناسان و دست‌اندرکاران اقتصادی معتقدند یارانه نقدی بحران اقتصاد ایران است اما تبعات اجتماعی حذف یارانه‌ها مانع از آن شده است که شیوه پرداخت یارانه نقدی تغییر کند . طبق پیش‌بینی‌های صورت گرفته پرداخت یارانه‌های نقدی در سال آینده نیز تداوم خواهد داشت .

عکس و مکث

زندگی در فضا

اسکات کلی، فضانورد آمریکایی که به تازگی از ایستگاه فضایی بین المللی به زمین برگشته زندگی ۳۴۰ روزه خود در فضا را به تصویر کشیده است.

عکس: مهر

پیام تاریخ، تمدن و فرهنگ مادستان
The Message Of Madestan's History & Civilization & Culture
روزنامه همدان پیام
۸
یکشنبه ● ۱۶ اسفندماه ۱۳۹۴ ● شماره ۲۵۹۱
حادثه
hadese@hamedanpayam.com

اعتیاد منشأ بسیاری از آسیب‌ها و مشکلات اجتماعی است

منشأ و ریشه بسیاری از آسیب‌ها، مشکلات و جرایم به اعتیاد برمی‌گردد. جانشین انتظامی شهرستان کبودراهنگ در همایش پیشگیری از اعتیاد گفت: اعتیـــاد نه تنها فرد، بلکه اطرافیان و جامعـــه را نیز درگیر کرده و ضررهای هنگفتی را بر جامعه تحمیل می‌کند.

به گـــزارش پایگاه خبری پلیـــس، علی زنگنه افـــزود: نباید این تصور را داشته باشـــیم که هرکس درگیر اعتیاد اســـت به خودش مربوط می شـــود و به ما ربطی ندارد، چرا که واقعیت امر این است؛ اگر نسبت به این موضوع بی‌تفاوت باشـــیم و تدابیر پیشگیرانه و درمانگر لازم را در خصوص جامعه نیندیشـــیم مثل یک بیماری مســـری جامعه را نیز فلج خواهـــد کرد.وی گفت: واقعیت امر این اســـت که صرف اینکه ما فقط به اقدام مقابله‌ای بیندیشـــیم و از نیروی انتظامی انتظار داشته باشیم صفر تـــا صد کار را بر دوش بگیرد مقدور نبوده و نتیجه مطلوب را به همراه نخواهد داشـــت، بلکه باید تمام افراد جامعه و ادارات و سازمان‌ها وارد میدان شده و رسالت خود را به خصوص در امر پیشگیری و سالم‌سازی جامعه انجام دهند.جانشـــین انتظامی شهرستان کبودراهنگ افزود: هیچ معتادی به نیت معتاد شـــدن مصرف مواد مخدر را آغاز نکرده اســـت، بلکه موضوعات مختلف و متفاوتی از جمله گروه همسالان، کنجکاوی، افســـردگی و....باعث شـــده شـــخص نخســـتین تجربه خود را در این خصوص داشته باشد و به مرور زمان در دام این بلای خانمانسوز بیفتد.

وی گفت: به همین خاطر خانواده مهمترین و اساســـی‌ترین نقش را در پیشگیری از اعتیاد جوانان به مواد مخدر ایفا می‌کند و ما باید به فرزندان خود بیاموزیم «برای شاد زیســـتن نیازی به مصرف مواد مخدر نیست» و «شـــادی کاذب مصرف مواد مخدر، به سرعت جای خود را به غم و اندوه خواهد داد».

حادثه در جهان

۱۸ کشته و ۱۴ زخمی در سانحه اتوبوس عمان

به گفته پلیس عمان در یک ســـانحه اتوبوس در این کشور ۱۸ نفر کشته و ۱۴نفر مجروح شدند.

پلیس این بیانیه را در توئیتر منتشر کرد. پلیس بدون ذکر جزئیات بیشتر اعلام کرد این ســـانحه در جاده "ایبری-فهود" رخ داده است. ایبری و فهود شهرهایی در غرب "مسقط" پایتخت این کشور هستند اما مشخص نیست که مقصود پلیس جاده متصل‌کننده این دو شهر به یکدیگر بوده یا خیر.

به گزارش آسوشیتدپرس، سخنگوی پلیس از پاسخ دادن به تماس‌های تلفنی خودداری کرد.

هیچ خبری درباره این حادثه در آژانس خبری دولتی عمان و تلویزیون دولتی این کشور منتشر نشده است.

عمان کشـــوری است که در شرقی‌ترین قســـمت شبه جزیره عربی و همسایگان آن عربستان سعودی، امارات متحده عربی و یمن هستند.

انهدام باند سازمان یافته قاچاق مواد مخدر در آرژانتین

پلیـــس اعلام کرد ٦ عضو خانـــواده‌ای پرویی به اتهام قاچاق مواد مخدر در آرژانتین دستگیر شدند.

بـــه گزارش پایگاه خبری پلیس، این افراد در ۹ عملیات جســـت وجو که توسط پلیس در فلورستا، محله‌ای در بوئنوس آیرس، انجام گرفت بازداشت شدند.

ژاندارمری در بیانیه‌ای گفت: مأموران پلیس "تشکیلاتی متشکل از ٦ نفر را منهدم کرد که با یکدیگر ارتباط خانوادگی داشـــتند و در ساختمانی که تصرف و تبدیل به مرکز توزیـــع کرده بودند به فروش مواد مخدر اقدام می‌کردند."

در این عملیات مجموع ۱۵۲ بسته کوکائین، یک کیلو مواد مورد استفاده در ناخالص کردن کوکائین و پول نقد کشف و ضبط شدند.

قاضی کلودیو بونادیو در جریان تحقیقاتی که از ســـال ۲۰۱٤ آغاز شده بود قرارهای تفتیش این عملیات را صادر کرده است.

ژاندارمری گفت: "این تشکیلات از فردی کم سن و سال با اسم مستعار "ال خوگادور" برای فروش مواد مخدر در خیابان‌ها استفاده می‌کردند."

پلیس بیان کرد: این پســـربچه در گوشه خیابان روبه‌روی ساختمان به رانندگان خودروهای در حال گذر مواد می‌فروخته و برای این کار وارد خودروی آنها می‌شده است.

ژاندارمری گفـــت: رهبر این گروه، در همان حوالی با مشـــتریان قرار می‌گذاشته و از داخل خودرویش اقدام به مبادله مواد می‌کرده است.

تخلیه تعدادی از ساکنان "ریپلی" آمریکا به دلیل خروج قطار از ریل و نشت اتانول

خروج قطار از ریل در غرب ایالت نیویورک آمریکا باعث نشـــت ماده ســـمی شـــده و مقامات ناگزیر به تخلیه تعدادی از ساکنان محلی شده‌اند.

رســـانه‌های محلـــی در ایالت نیویـــورک به نقل از مقامـــات پلیس و آتش‌نشانی گزارش داده‌اند که این حادثه در نزدیکی شهر "ریپلی" واقع در غرب ایالت نیویـــورک روی داد.بنابراین گزارش از دو واگنی که از ریل خارج شدند، اِتانول به محیط اطراف نشت کرده است.به گزارش ایرنا، آتش‌نشـــانی نیویورک اعلام کرد، در این حادثه یکی از قطارهای شرکت "نورفولک ساوترن" از خط خارج شد.

یک سخنگوی شرکت "نورفولک ساوترن"نیز در مورد این حادثه گفت: این قطار ۳۳ واگن داشت که ۱٤ واگن از خط خارج شدند.

این درحالی اســـت که مقامات پلیس محلی از خروج ۱۸ واگن از خط آهن خبر می‌دهند.

این گزارش حاکی اســـت ساکنان دست کم ٤٥ باب منزل مسکونی که در فاصله ۳۰۰ متری از محل حادثه قرار دارند، از بیم تأثیرات نشـــت اتانول، توسط مقامات محلی تخلیه شدند. این ماده سمی قدرت اشتعال بالایی دارد.

هنوز گزارشی از علت وقوع این حادثه منتشر نشده است.

شیرینی مسموم، شگرد دزدان پراید در اراک

دزدان پراید در تویسرکان دستگیر شدند

ســـارقان پـــس از ســـرقت یـــک دســـتگاه خودرو در اراک، هنگام فرار با خودروی مســـروقه توســـط مأموران گشـــت انتظامی شهرســـتان تویسرکان بازداشت شدند.

به گـــزارش همدان پیـــام، فرمانده انتظامی شهرســـتان تویســـرکان در این‌باره گفت: کارآگاهان پلیس آگاهی این شهرســـتان در پی کسب خبری مبنی بر یک فقره سرقت خودرو در شهرســـتان اراک و تردد سارقان آن در ســـطح حوزه استحفاظی شهرستان تویسرکان بلافاصله با تشکیل یک تیم ویژه از مأموران مجرب موضوع در دســـتور کار ویژه مأمـــوران پلیس آگاهی قرار گرفت و تحقیقات در این خصوص آغاز شد.

محمد معصومی افزود: با تلاش شبانه‌روزی مأموران در نهایت یکی از سارقان شناسایی و پـــس از هماهنگی با مقام قضایی در یک عملیات پلیســـی در حالی که در حال تردد در ســـطح حوزه اســـتحفاظی بوده در یک عملیات غافلگیرانه دستگیر و به اداره آگاهی منتقل شد.

وی گفت: در بازجویی اولیه ســـارق منکر هرگونه سرقت شـــد اما با توجه به دلایل و مدارک موجود چاره‌ای جز بیان حقیقت نداشت و لب به سخن گشود و گفت که در هفته گذشته با همدستی فرد دیگری پس از سرقت یک دستگاه خودروی پراید از شهر اراک آن را به شهر دامغان منتقل و خودرو را در اطـــراف این شـــهر رها کردیم و پس از مدتی نیز در شهر ملایر با خوراندن یک شیرینی مسموم شده به یک پیرمرد، وی را بیهوش و پس از ســـرقت یک میلیون ریال وجه نقد به همراه کارت عابر بانک و تلفن همراه وی از محل گریختیم.

معصومی افزود: مأمـــوران بلافاصله برای دستگیری همدست سارق اقدام کردند که با هماهنگی مقام قضایـــی وی نیز در یک عملیات دیگر در مخفیگاهش دستگیر شد که این متهم نیز به هر دو سرقت معترف شد و متهمان پس از تشکیل پرونده جهت سیر مراحل قانونی به مراجع قضایی اعزام و از آن طریق روانه زندان شدند.

ایـــن مقام انتظامی اظهار کرد: در ادامه و در پی اعترافات سارقان، مالک خودرو مسروقه شناسایی و با اعلام محل رها شدن خودرو به پلیس شـــهر دامغان از آن طریق خودرو پراید توســـط آن پلیس کشـــف و تحویل مالباخته شد.

فرمانده انتظامی شهرســـتان تویسرکان در پایان از شهروندان خواست تا توصیه‌های پلیسی ذیل را در جهت پیشگیری از سرقت خودرو رعایت و هرگونه موارد مشکوک را در این خصوص با مرکز ۱۱۰ اعلام کنند.

توصیه‌های پلیسی:

از پذیرفتن هرگونه خوراکی، نوشـــیدنی و خوشـــبوکننده‌ها از مسافران ناشناس امتناع ورزید.

اگر بســـته‌ای در خودرو داریـــد آن را در معرض دید قرار ندهید.

هرگز کلیدهای خـــود را در خودرو بدون سر نشین رها نکنید حتی زمانی که یک کار بسیار فوری دارید.

همیشـــه درب‌ها را قفل کنید و شیشه‌ها را کاملاً بالا بکشید.

در صورت داشـــتن پارکینگ از آن استفاده کنید. هم خـــودرو و هم درب پارکینگ را قفل کنید.

درب خودروی خـــود را به دزدگیر مجهز کنید.

یک فتوکپـــی از کارت خودرو تهیه کنید و اصل آن را در جای امنی قرار دهید.

به محـــض مشـــاهده افراد مشـــکوک و خودروهای رها شـــده بـــه پلیس گزارش دهید.

تا جایی که ممکن اســـت در منطقه‌های پر رفت و آمد و روشن توقف کنید.

خودروی خود را به قفل مرکزی، دزدگیر، قفل پدال، قفل فرمان و ســـوییچ مخفی و سایر لوازم تأخیری و بازدارنده مجهز کنید.

در هنگام خرید خودرو از افرادی که کاملاً آنها را نمی‌شناســـید بلافاصله نســـبت به تعویض قفل درب‌هـــا، قفل زنجیر و قفل پدال اقدام کنید.

به هنگام خرید خودرو هویت فروشنده و اصالت مدارک و شماره‌های موتور شاسی بدنه و ... را احراز کنید.

همیشه سعی کنید سوئیچ دوم را در جیب یا منزل برای مواقع اضطراری نگهداری کنید.

از پارکینگ‌های عمومی جهت پارک خودرو استفاده کنید.

در صورت دسترســـی نداشتن به پارکینگ، حتی‌الامکان خودرو را در معرض دید خود پارک کنید.

در موقع پارک خودرو، دقت کنید که فرمان خودرو قفل شود.

۳ دزد کارخانه حین سرقت به دام افتادند

۳دزد در حیـــن ســـرقت از کارخانه‌ای در شهرک صنعتی بهاران به دام افتادند.

جانشـــین انتظامی شهرستان بهار در گفت‌وگو با همدان‌پیام، با اشـــاره به دســـتگیری این ۳ ســـارق گفت: در پـــی تماس صاحـــب کارخانه‌ای در شهرک صنعتی بهاران شهرستان بهار با سامانه فوریت‌های پلیس۱۱۰ این شهرستان، مبنی بر حضور سارقان در محوطه کارخانه و اقدام به ســـرقت ابزارآلات آن کارخانه، ســـریعاً اکیپ گشت کلانتری۱۱ بهار به محل اعزام شدند.

پاشـــا واحدی‌جمیل در ادامه افزود: با اقدام سریع و حساب شده پلیس، هر ۳ نفر ســـارق دســـتگیر و برای تحقیقات بیشتر به کلانتری ۱۱ بهار منتقـــل شـــدند و در بازجویی اولیه به ســـرقت اعتراف و ضمن تشکیل پرونده بـــه مراجع قضایـــی معرفی شدند.

این مقـــام انتظامی گفت: صرف نظر از زحمـــات کارکنـــان انتظامی این شهرســـتان که به سبب تلاش، اقدام عاجل و حساب شده هر ۳ سارق را دستگیر کردند، از علل به دام افتادن این سارقان، استفاده صاحب کارخانه از تجهیزات پیشگیری از سرقت، از جمله دزدگیر و اتصال آن به گوشی همراه خود و همچنین محافظ درب و پنجره و نصـــب دوربین‌های مدار بسته و از همه مهمتر تماس به موقع با پلیس بوده است که جای تقدیر و تشکر دارد.

به گفتـــه واحـــدی، هوشـــیاری و اقدامـــات و زحمـــات پلیـــس در پیشـــگیری از ســـرقت زمانی مفید خواهد بود که مردم عزیز و بصیر ما با همدلی و همزبانی با پلیس نسبت به رعایت اصول پیشگیری از سرقت در این وادی پلیس را یاری کرده و با تماس با مرکز فوریت‌های پلیس ۱۱۰ موارد مشکوک را به نزدیکترین یگان انتظامی اطلاع دهند.

وی در بخش دیگری از سخنانش از کشف ۸ هزار و ٤۳۲عدد انواع مواد محترقه خبـــر داد و گفت: با عنایت به نزدیک شدن به چهارشنبه پایانی ســـال و وجود مراســـم‌های سنتی، کارکنان همیشه هوشیار کلانتری۱۱ شهرســـتان بهار بـــا بـــه کارگیری شگردهای پلیسی با خبر شدند که در مغازه‌ای در سطح شهر بهار یکی از شهروندان اقدام به فروش انواع مواد محترقه مجاز و غیر مجاز می‌کند.

واحدی افزود: کارکنان پلیس امنیت عمومی شهرســـتان بهار با هماهنگی با مقام قضایی و اخذ مجوز لازم در این راســـتا اقدام به دستگیری متهم و توقیف ۸ هـــزار و ٤۳۲ عدد انواع مواد محترقه مجاز و غیر مجاز از این مغازه کردند.

۲٤ هزار کیلوگرم برنج قاچاق کشف شد

فرمانده انتظامی شهرســـتان ملایر از کشف ۲٤ هزار کیلوگرم برنج قاچاق از یک دستگاه کامیون توسط پلیس ملایر خبر داد.

شـــعبان ترک‌نیا با اعلام این خبر، گفت: در راستای مبارزه قاطعانه با ورود هرگونه کالای قاچاق و حمایت از کالاها و تولیدات داخلی، مأموران مبارزه با قاچاق کالا در شهرستان ملایر بـــا کنترل محورهای مواصلاتـــی منتهی به ملایر به یک دستگاه کامیون به رانندگی یک نفر مشکوک شده که بلافاصله این خودرو را متوقف می‌کنند. به گزارش پایگاه خبری پلیس، این مقام مســـئول افزود: در بازرسی به عمل آورده از این خودرو ، مقدار ۲٤ هزار کیلوگرم برنج قاچاق خارجی و فاقد مجوز قانونی لازم کشف شد.

فرمانده انتظامی شهرستان ملایر در پایان گفت: در راستای مبارزه جدی با فروشـــندگان غیر مجاز انواع مواد محترقه و آتش‌زا، مأموران اداره اماکن پلیس ملایر در بازرســـی و نظارت از صنوف ســـطح شهر تعداد ۳ هزار و۷۱۰ عدد انواع مواد محترقه و آتش‌زا کشف کردند که مراتب تحت رسیدگی قانونی قرار گرفت .

حادثه در ایران

هشدار پلیس به موتورسواران متخلف نهاوندی

فرمانده انتظامی شهرستان نهاونـــد با تشـــریح طرح‌های انتظامـــی و ترافیکی برخورد با موتورسیکلت‌سواران متخلف، از جدیـــت و انســـجام در این طرح‌ها خبر داد.

محســـن اقبالیان در تشریح این خبر گفت: انتظامی شهرســـتان نهاوند بـــا به کارگیـــری توان و امکانات موجود و برنامه‌ریزی منســـجم و تدوین طرح‌های هدفمند انتظامی و ترافیکی عرصه تخلف را بر موتورسیکلت‌سواران متخلف و مزاحم بست و در پی این اقدام فعال پلیس نهاوند در نهایت در ۱۱ماهه ســـال گذشـــته موفق به توقیف بیش از ٦هزار دستگاه موتورسیکلت متخلف و مزاحم شد.

به گزارش پایگاه خبری پلیـــس، این مقام انتظامی افزود: پلیس نهاوند انجـــام اینگونه طرح‌ها را در آینده با قوت و انســـجام بیشـــتر پیگیری خواهد کرد و در این مســـیر با هدف تأمین مطلوب امنیت شهروندان با موتورسیکلت‌ســـواران متخلف و مزاحم به لحاظ ترافیکی و انتظامی برخورد قاطعانه و قانونی خواهد داشت.

اقبالیان گفت: با توجه به نزدیک شدن به فصل بهار و بهبود شرایط جوی جهت انجام فعالیت‌های تفریحی خانواده‌ها، به شهروندان نهاوند اطمینان خاطر داده می‌شود که هرگونه مزاحمتی از سوی موتورسیکلت‌سواران در تفرجگاه‌ها و خیابان‌ها با قاطعانه‌ترین برخورد پلیس مواجه خواهد شد.

وی در ادامه افزود: با تلاش عوامل گشت پاسگاه دهفول و سایر عوامل انتظامی یک دستگاه خودروی پیکان مسروقه و یک دستگاه وانت‌پیکان در محور "نهاونـــد- آورزمان" شناســـایی و توقیف که موضوع در حال بررسی است.

فرمانده انتظامی شهرســـتان نهاوند در پایان این خبر با بیان اینکه؛ یکی از دلایل وجود ســـرقت خودرو در منطقـــه، رعایت نکردن ملاحظات ایمنی از ســـوی مالکان خودرو و وجود ســـوییچ روی خودروست که باعث تشویق و ترغیب سارقان در انجام بزه می‌شود، خواستار رعایت ملاحظات ایمنی بیشـــتر از سوی مالکان در حفظ وسایل نقلیه به ویژه خودروهای سواری شد.

باند توزیع موادمخدر انهدام شد

فرمانده انتظامی شهرستان کبودراهنگ از انهدام یک باند تهیه و توزیع مواد مخدر در این شهرستان خبر داد.

محمدعلی محمدی در این خصوص گفت: در پی خبری مبنی بر اینکه یک دســـتگاه پراید با ۳ نفر سرنشین در سطح روستاهای کبودراهنگ اقـــدام به فروش موادمخدر می‌کنند، مأمورن پلیس مبارزه با مواد مخدر این شهرستان اقدامات لازم را برای شناسایی متهمان به عمل آوردند.

وی افزود: در ادامه تحقیقات پلیس مشخص شد نامبردگان در یکی از روســـتاهای کبودراهنگ حضور دارند که در این راستا مأموران پلیس مبارزه با مواد مخدر و یگان امداد امداد شهرستان به روستای مورد نظر عزیمت کردند که پس از ۳ ســـاعت استقرار در محلی مناسب خودرو مورد نظر را که قصد تحویل دادن مواد به یکی از مشـــتریان داشـــت را رؤیت کردند.

این مقام انتظامی گفت: پس از مشاهده سوژه مأموران انتظامی بلافاصله نسبت به دســـتگیری متهمان اقدام و ۲ نفر را به همراه مقدار ۱۱۵گرم و۲۰سانت هرویین دســـتگیر و خودروی آنها را توقیف کردند که نفر سوم با استفاده از تاریکی شب و موقعیت روستا از محل متواری شد و دستگیری نامبرده همچنان در دستور کار پلیس قرار دارد.

محمدی در ادامه کشف یک دستگاه خودرو وانت تویوتا هایلوکس با سابقه سرقت از استان تهران و یک دستگاه پراید سرقتی با سابقه سرقت از شهرستان کبودراهنگ به همراه دستگیری ۲نفر سارق مغازه آرایشگری و کشـــف اموال مسروقه را از دیگر اقدامات انتظامی شهرستان در هفته گذشته عنوان کرد.

سودوکو ۲۵۹۱

3	7	٤			8			9
					3		4	
				4		8		
6					1			5
	4	8			5		7	
	3				7	9		
		۹		5				٤
	8				۹		6	
۱			2			5		

پاسخ‌های شماره قبل

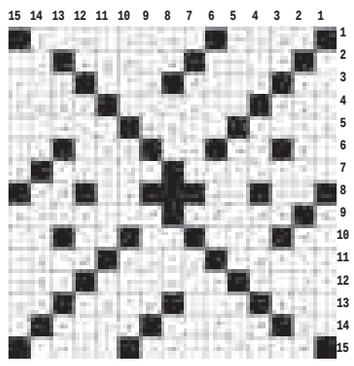

۶	۵	۷	۹	۸	۱	۲	۳	۴
۲	۹	۸	۴	۵	۳	۶	۷	۱
۳	۴	۱	۲	۷	۶	۹	۵	۸
۷	۲	۶	۳	۹	۸	۱	۴	۵
۵	۸	۹	۷	۱	۴	۳	۶	۲
۴	۱	۳	۵	۶	۲	۷	۸	۹
۹	۳	۵	۸	۲	۷	۴	۱	۶
۱	۷	۲	۶	۴	۵	۸	۹	۳
۸	۶	۴	۱	۳	۹	۵	۲	۷

جدول ۲۵۹۱

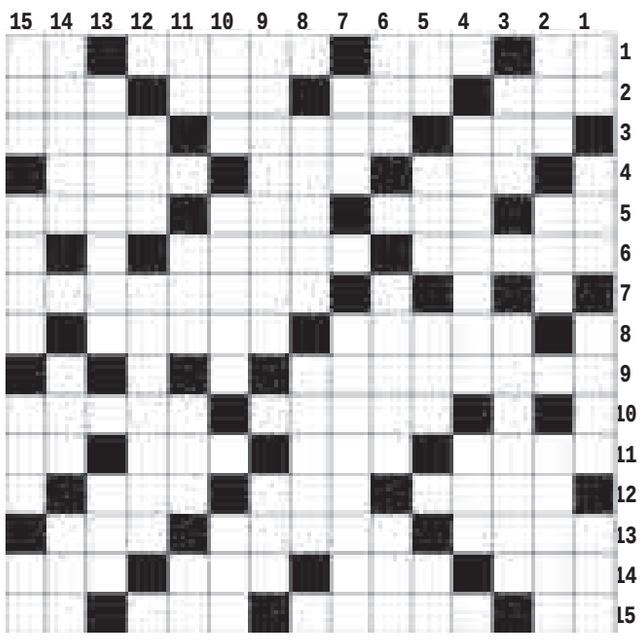

افقی

۱- نت ششـــم - دستگاه فشـــار - تندرســـتی کامل - صفت عدد ۲- از شهرهای مازندران - پیروز شـــدن - رخصت - پســـر ۳- از اثرهای معروف سیاوش کسرائی - وســـیله تولید برق - نشانه ها ۴- طرف و جهت - روشنایی - خواروبار ۵- طریق کوتاه - دوســـت و رفیق - مردم یک کشور - از شهرهای آذربایجان غربی ۶- نماز غیر جماعت - ترس و بیم ۷- تیزاب ۸- خرج گلوله - شایستگی ۹- بی بی ۱۰- سر انگستان - زمین لرزه ۱۱- پس فردا - خورشید و آفتاب - قسمتی از پا - آواز دسته جمعی ۱۲- معروف - ابریشم ناخالص - راز نهفته ۱۳- کبود چشم - کلاه پادشاهی - حرف نهفته بر دل ۱۴- فلز چهره ! - بمب کاشتنی - محل اتصال دوچیز - سر بر گندم ۱۵- صفت عدد - جبار - وسیله ماهیگیری - افشای راز

عمودی

۱- نفـــی عربی - هریک از واحدهای الفبا - چاهـــی در جوار کعبه - هنر خارجی ۲- لیکن - لبه دیوار - گوشـــه گیری ۳- ننر - اصطلاحی در ورزش کشـــتی ۴- آرزومند - نا ۵- طاقچه قدیمی - زبان مردم کشـــور تایلند - ســـود حرام - کچل ندارد ۶- ظلم - شـــکاف دیوار - کلیســـا ۷- اســـتخر کوچک - خطای رانینگ در بسکتبال ۸- پوست بز دباغی شده - کجرو ۹- مجسمه مصریان قدیم - میوه جاذبه ۱۰- فانوس دریایی - مقدمه چینی - کشیدنی بعد از قهر ۱۱- مساوی عامیانه - رب النوع زمین - ضعیف و رنجور - اولین نت ۱۲- ضمیر عربی - از معجزات پیامبر(ص) ۱۳- قدیمیتر و صاحب احترام - توشه سفر ۱۴- قادر - غربال - پدر رستم ۱۵- هنر انگلیسی - نام قدیم شهر سبزوار - دیوار نازک خشتی - جهت

پیام تاریخ، تمدن و فرهنگ مادستان
The Message Of Madestan's History & Civilization & Culture
روزنامه همدان پیام
۹
یکشنبه ● ۱۶ اسفندماه ۱۳۹۴ ● شماره ۲۵۹۱
جامعه
ejtemaei@hamedanpayam.com

واکنش پلیس درباره ورود روانگردان‌های صوتی به کشور

رئیس پلیس مبارزه با مواد مخدر ناجا درباره برخی ادعاها مبنی بر ورود روانگردان‌های صوتی به کشور توضیحاتی ارائه کرد و همچنین از جلوگیری از ورود ۳۰ تن پیش‌ساز مواد مخدر توسط گمرک خبر داد. به گزارش ایسنا، علی مؤیدی درباره روانگردان‌های صوتی که به گفته یکی از خبرنگاران حاضر به تأیید ستاد مبارزه با مواد مخدر نیز رسیده است، گفت: این موضوع درحد شنیده‌هاست و در حال پیگیری است، تأییدیه ستاد از آزمایشگاه‌های ما باید انجام شود و مطمئن باشید، اگر خطری جدی در این خصوص وجود داشته باشد حتما آن را به رسانه‌ها و مردم اعلام خواهیم کرد اما تا کنون نبوده است.

افزایش ساعات حضور دبیرستانی‌ها در مدرسه

دبیرکل شورای عالی آموزش و پرورش از افزایش ساعت حضور دانش‌آموزان شاخه نظری مقطع متوسطه دوم در مدرسه به ۳۵ ساعت خبر داد و گفت: دروس هنر، انسان و محیط زیست، مدیریت خانواده و سبک زندگی، تفکر و سواد رسانه‌ای و بهداشت خانواده دروس جدیدی هستند که برای نخستین بار به متوسطه دوم اضافه شده‌اند. به گزارش ایسنا، مهدی نوید ادهم افزود: پنج زیرنظام باقی مانده است که به ترتیب بررسی خواهند شد. زیرنظام‌های فضا و تجهیزات، مدیریت راهبری، پژوهش و ارزشیابی، منابع انسانی و منابع مالی از این جمله‌اند.

۴۰ کارخانه تولید آبلیموی تقلبی شناسایی شد

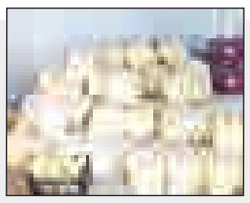

رئیس سازمان غذا و دارو درباره آخرین وضعیت جمع‌آوری آبلیموهای تقلبی در کشور، گفت: واقعیت این است که در دوره‌ای، بخش زیادی از آبلیموهایی که در کشور تولید می‌شد ساختگی بوده و به نوعی تقلبی محسوب می‌شد که با توجه به قیمت ارزان آن می‌شد حدس زد که این محصول تقلبی بوده است. به گزارش فارس رسول دیناروند افزود: پروانه فعالیت این شرکت‌ها باطل و مسئولان فنی نیز تعلیق شدند و می‌توان گفت در سالجاری با بیش از ۴۰ کارخانه متخلف در تولید آبلیموهای تقلبی برخورد شده است.

شهردار جدید: ستاد استقبال و اسکان در شهرداری مستقر شود

انتقاد از انباشت زباله در ورودی‌های گردشگری نهاوند

■ تابلو و دیوارهای شهر همچنان در تصرف تبلیغات کاندیداهاست

» معصومه کمالوند

سراب‌های جوشان و دشت‌های هموار و منابع بکر طبیعی نهاوند این روزها خود را برای استقبال از بهار و نوروز آماده می‌کند تا با ارائه خدمات نوروزی بتواند به ماندگاری مسافران و گردشگران و نیز توسعه بخش گردشگری شهرستان و به دنبال آن بهبود درآمدها کمک شاخصی داشته باشد و از طرفی مسافران با خاطرات خوش و ماندگاری این شهرستان را برای سفرهای آینده به عنوان مقصد خود انتخاب کنند.

اما در حالی به استقبال بهار می‌رویم که خیابان‌ها و دیوارهای شهر و روستاها هنوز در تصرف تبلیغات کاندیداها است و جلوه نامناسبی برای نوروز در شهری را شاهد هستیم که قرار است میهمانان بسیاری را میزبانی کنند.

ورودی‌ها و مسیرهای گردشگری که اغلب روستاها هستند و دره‌هایی که مسیر سیلابی در زمان بارش محسوب می‌شوند، به جای آراستگی و آماده سازی برای استقبال از میهمانان نوروزی، به زباله‌دان‌هایی تبدیل شده که چهره نامناسبی بوجود آورده است برای شهری که داعیه مقصد گردشگری استان و بلکه کشور را دارد.

موضوعی که سبب اعلام نارضایتی فرماندار نهاوند از عملکرد برخی مدیران و دستگاه‌ها شد؛ با این عنوان که برخی مسئولان شهرستان حتی در بازدیدهایی که در روستاها و بخش‌های شهرستان دارند زحمت توجه را به خود نمی‌دهند تا مشکلات حوزه خود را بررسی کنند.

مسیر جاده نوربستی سراب گاماسیاب

کریم حمیدوند با تأکید بر آماده سازی شهرستان برای استقبال نوروز، از دستگاه‌های اداری و خدماتی شهرستان خواست برای نشان دادن ظرفیت و موقعیت خاص این شهرستان در نوروز و معرفی ویژه آن به گردشگران سنگ تمام بگذارند.

وی همچنین بر جمع آوری دستفروشان در مرکز شهربرای همیشه تأکید و تصریح کرد: فعالیت دستفروشان در خیابان اصلی شهر و میدان ابوذر باید تعطیل شود و این حق‌الناس است که حقوق کاسبانی که مالیات و اجاره پرداخت می‌کنند توسط این افراد ضایع شود.

حمیدوند همچنین با اعلام اینکه بهداشت و درمان هم باید خود را برای ارائه خدمات با کیفیت در نوروز آماده کند و نیز داروخانه‌های شبانه روزی را به ۳ شیفت ارتقا دهند.

وی از شبکه بهداشت خواست تا مرخصی پزشک‌های متخصص خود را پس از عید موکول کنند.

اما در بحث چهارشنبه‌سوری هم که هر ساله تلفات و خسارات آن با فرهنگسازی‌هایی که می‌شود کمتر شده است، فرماندار نهاوند از مسئولان خواست تا از تبدیل شده این چهارشنبه سوری به چهارشنبه‌سوزی با اقدامات پیشگیرانه، خودداری کنند.

امیررضا یوسفیان هم که به تازگی به عنوان شهردار نهاوند انتخاب و معرفی شده است در نخستین نشست خود دراین شهرستان، با تأکید بر تعامل و همگرایی دستگاه‌ها برای پاسخگویی به مطالبات مردم و نیز فراهم شدن زیر ساخت‌هایی که منجر به توسعه شهری می‌شود، به ارائه برخی پیشنهادها برای نوروز و برنامه‌های ستاد خدمات سفر پرداخت.

وی با بیان اینکه نهاوند تاریخ خاص و دیرینگی که دارد باید با بهترین شرایط به استقبال نوروز و گردشگران شهرستان رفت،پیشنهاد داد تا شهرداری به عنوان ستاد استقبال نوروزی قرار گرفته و برنامه‌های اسکان و معرفی شهر و جاذبه‌های گردشگری آن از این طریق معرفی شود و البته از مسافران نوروزی شهرستان نیز پذیرایی به عمل آید.

یوسفیان همچنین از نصب داربست در خیابان دوخواهران برای ساماندهی دستفروشان و فروش نوروزی آنها خبر داد تا با نظم و امنیت بیشتری انجام شود.

هادی سلگی، مدیر آموزش و پرورش شهرستان در ادامه از اعلام آمادگی مراکز اسکان برای فرهنگیان و نیز غیرفرهنگیان بنا به مصوبه ستاد اجرایی خدمات سفر شهرستان در نوروز خبر داد و گفت: سال گذشته هزار و ۵۰۰ مسافر در این مراکز اسکان داده شده‌اند.

حقمراد خزایی، رئیس آموزش‌وپرورش منطقه خزل هم با بیان اینکه سال گذشته ۱۲۸ نفر در این مراکز اسکان داده شده است، از افزایش کیفیت خدمات رسانی در نوروز به مسافران این بخش خبر داد.

مجتبی رضایی، رئیس صنعت معدن و تجارت شهرستان از افزایش اکیپ‌های بازرسی در پیش از عید تا پایان تعطیلات نوروز خبر داد و گفت: اصناف قرار است نماینده‌ها و کشیک‌های خود را برای نوروز و تعطیلات معرفی کنند.

نیش و نوش

فارس: بازار لوازم خانگی در خواب زمستانی

وقتی ازدواج نیست کی لوازم خانگی می‌خره؟!!

فارس: ۴۰ کارخانه تولید آب لیموی تقلبی در سالجاری شناسایی شدند

اینا مجوزها رو از کجا میارن؟!!

فارس: نبرد یحیی و منصوریان

یاد جنگ‌های جومونگ و تسو افتادم !!!!!

فارس: کاشت ۲ میلیون نهال توسط دانش‌آموزان پیشتاز

درخت امروز مبل فردا ...!!!

فارس: سازمان ملل وارد نبرد اپل و اف‌بی‌آر شد

نقض حقوق بشر !!!

فارس: قیمت طلا به بالاترین رقم در ۱۳ سال گذشته رسید

بدون شرح ...!!!

جام‌جم: قتل در روز روشن

مگر بقیش در روز تاریک بوده؟!!

مهر: انتقاد از خودروهای ملی

جاده‌ها خیلی استاندارد هستند !!

مهر: اعطای وام مسکن به خانواده زندانیان

حالا به هر قیمتی که شده باید بازار مسکن راه بیفته ...!!

مهر: دفاع وزیر ارشاد از فلیترینگ هوشمند

مخصوصا، مخصوصا تلگرام ...!!!

مهر: بافت‌های تاریخی را فریز نکنیم

مورد بوده دفن هم کردن...!!!

تسنیم: فروش قسطی آجیل به کارمندان

خودشون فهمیدن وضعیت کارمندها در چه حاله !!!

تسنیم: سودهای ۲۵ درصد در بانک‌های «بد»

یعنی بانک‌های ۲۱ درصد و۲۴ درصد خوب هستن؟؟

تسنیم: پزشکان برای نیازمندان وقت احسان کنند.

دکترا دیگه وقتشون پره ،اصرار نکنید لطفا...!!

تغییرات اقلیمی عامل مرگ سالانه ۵۰۰ هزار نفر در جهان

بررسی‌ها نشان داده است که تغییرات آب و هوایی به مرگ سالانه ۵۰۰ هزار نفر در جهان منجر می‌شود.

در این مطالعه که در مجله لنست منتشر شده، آمده است: تغییرات آب و هوایی با تاثیرگذاری بر رژیم غذایی و کاهش دسترسی افراد به مواد خوراکی سالم موجب می‌شود سالانه ۵۰۰ هزار نفر در جهان جان خود را از دست بدهند.

همچنین در نتیجه تغییرات اقلیمی، افراد دسترسی کمتری به میوه‌ها و سبزیجات خواهند داشت که در نتیجه تعداد بیشتری از مردم جهان در معرض ابتلا به بیماری‌های قلبی، سکته مغزی و سرطان‌های مرتبط با رژیم غذایی قرار می‌گیرند. به همین دلیل خطرات ناشی از این وضعیت زیست محیطی بر سلامت بیش از تصور است.

به گزارش ایسنا، کارشناسان معتقدند در قرن ۲۱ تغییرات اقلیمی بزرگترین تهدید برای سلامتی به حساب می‌آید چراکه میزان وقوع سیلاب‌ها، خشکسالی‌ها و بیماری‌های عفونی را افزایش می‌دهد. پیتر اسکاربوروگ از دانشگاه آکسفورد گفت: تاثیرات مستقیم ناشی از تغییرات اقلیمی بر زندگی ده‌ها هزار انسان مشهود است اما از آنجا که هر انسانی در جهان به تغذیه نیاز دارد، بروز تغییرات کوچک در رژیم غذایی می‌تواند این تعداد را به صدها هزار نفر افزایش دهد.

اسکاربوروگ افزود: از آنجا که تاثیرات نامطلوب تغییرات آب و هوایی بر سلامت بیش از تصور است کاهش میزان انتشار گاز کربن، ارتقای سطح دانش و در دسترس بودن میزان کافی از سبزیجات و میوه‌ها می‌تواند آمار مرگ و میر ناشی از این تغییرات را کاهش دهد.

وضعیت کاهش گازهای گلخانه‌ای ایران پس از رفع تحریم‌ها

با توجه به پدیده گرمایش زمین و تاثیر انتشار گازهای گلخانه‌ای در آن باید برای تمام فعالیت‌های خود ردپای کربن را تعریف کنیم.

معاون رئیس جمهوری بیان کرد: روز به‌روز نگاه‌ها نسبت به محیط زیست تخصصی‌تر، فنی‌تر و نوآورانه‌تر می‌شود از این رو تمام حرکت‌ها به سمت دانش بنیان شدن پیش می‌رود که توجه به ضرورت برقراری پیوندهای مالی، تجاری و اقتصادی در این حوزه الزامی است.

به گزارش مهر، معصومه ابتکار به نشست پاریس اشاره کرد و گفت: در این نشست قرار شد تا سال ۲۰۳۰ افزایش دمای زمین از دو درجه بیشتر نشود و بر این اساس کشورها متعهد شده‌اند انتشار گازهای گلخانه‌ای خود را کاهش دهند که ایران ٤ درصد غیرمشروط و ۸ درصد مشروط به رفع تحریم‌ها نسبت به کاهش انتشار گازهای گلخانه‌ای متعهد شده است.

وی با اشاره به تهیه ردپای کربن در فعالیت‌ها افزود: باید از تمام فعالیت‌ها سیاهه انتشار کربن تهیه و برای کاهش آن برنامه‌ریزی کنیم که بخش اقتصاد، خدمات، حمل‌ونقل، صنایع، نفت همه باید این رویکرد را اتخاذ کنند تا بتوانیم همپای جامعه جهانی برای کاهش انتشار گازهای گلخانه‌ای پیش رویم.

رئیس سازمان محیط زیست ادامه داد: اکنون یک تا ۵/۱ درجه افزایش دما را تجربه می‌کنیم که مضرات زیادی برای منابع آب، حیات وحش، تنوع زیستی و کشاورزی به همراه دارد که اگر نتوانیم اقتصاد و پیشرفت را همگام با حفظ محیط زیست منطبق کنیم قطعا خسارات جبران ناپذیری به طبیعت کشور وارد می‌شود.

سیگار کشیدن والدین چقدر بر هوش کودکان تأثیرگذار است؟

سیگار کشیدن بر کودکان یا حتی جنین والدین سیگاری تاثیرگذار است.

یک روانشناس گفت: افراد سیگاری به دلیل مصرف سیگار ممکن است که هوش هیجانی پایین‌تری نسبت به افراد غیر سیگاری داشته باشند و به همین دلیل این موضوع ممکن است بر کودکان یا حتی جنین تاثیرگذار باشد.

به گزارش فارس، گوهر آل بویه با اشاره به اینکه سیگار کشیدن والدین می‌تواند باعث افسردگی کودک در آینده شود، خاطر نشان کرد: والدین سیگاری هر دو بر سلامت و آینده کودک تاثیرگذار هستند اما مادر سیگاری بیشترین تاثیر منفی را بر فرزند برجای می‌گذارد؛ مادر سیگاری که باردار می‌شود ممکن است در آینده فرزند وی دچار اضطراب و افسردگی شود و تنش‌هایی در کودک به وجود بیاید.

بیمه اعتیاد با روش فعلی به نتیجه نمی‌رسد

درمان اعتیاد باید جزو خدمات پایه سازمان‌های بیمه‌گر قرار گیرد در غیر این صورت به نتیجه نمی‌رسد.

مدیرعامل جمعیت خیریه تولد دوباره، با بیان اینکه بودجه‌ای که دولت در نظر گرفته برای درمان معتادانی که قصد این کار را دارند، کافی نیست گفت: به همین دلیل با این اعتبار حتی نمی‌شود در زمینه درمان قطعی تعداد اندکی نیز اقدام کرد.

به گزارش مهر، عباس دیلمی زاده اظهار داشت: در تصویب این بودجه عنوان شده که معتادان بی بضاعت تحت پوشش بیمه درمان قرار گیرند به طوری که این افراد باید برای درمان خود مبلغی را نیز به عنوان فرانشیز پرداخت کنند و این امر کاملا رایگان انجام نخواهد شد.

نوبت دوم

آگهی مزایده عمومی(به تاریخ ۱۳۹۴/۱۲/۹)

شهرداری ملایر در نظر دارد **با استناد مجوزهای شماره ۲۳۱۲ش/۴/م-۹۴/۱۱/۰۵ و ۲۰۰۳-۱۳۹۴/۹/۱۰ نسبت به فروش سرقفلی تعدادی از واحدهای تجاری و همچنین آپارتمان مسکونی و زمین‌های اوقافی خود واقع در سطح شهر از طریق نشر آگهی مزایده عمومی به اشخاص واجد صلاحیت عمومی واگذار نماید.** لذا متقاضیان می‌توانند پیشنهاد کتبی خود را حداکثر تا پایان وقت اداری روز چهارشنبه ۱۳۹۴/۱۲/۲۶ به همراه ۵٪ مبلغ کل برآورد به صورت نقد (به حساب ۰۱۰۵۵۹۸۶۷۲۰۰۲ بانک ملی شعبه شهدا) یا اسناد خزانه یا ضمانت‌نامه بانکی به همراه مدارک شناسایی معتبر (جهت اشخاص حقیقی کپی تمام صفحات شناسنامه و کارت ملی و اشخاص حقوقی کپی اساسنامه به همراه آخرین تغییرات) و مهر و امضاء قرارداد شرایط عمومی در پاکت سربسته قرارداده و تحویل اداره حراست شهرداری نمایند و همچنین جهت کسب اطلاعات با شماره مستقیم ۲۲۱۶۰۶۱-۰۸۱۳ تماس حاصل نمایند و یا می‌توانند اطلاعات مورد نیاز جهت شرکت در مزایده را از سایت malayer.ir دریافت دارند.

ضمناً جهت دریافت اسناد (شامل قرارداد- شرایط عمومی- آگهی و سایر اطلاعات) در واحد امور مالی مراجعه فرمایند.

«قیمت و مشخصات املاک»

۱-واحد مسکونی برق بالا کوچه شعبانی طبقه سوم به مساحت تقریبی ۱۱۴ مترمربع به قیمت پایه ۱/۳۷۰/۰۰۰/۰۰۰ ریال
۲-واحد مسکونی خیابان سعدی کوچه سلیمانی طبقه دوم به مساحت تقریبی ۱۱۶ مترمربع به قیمت پایه ۱/۸۰۰/۰۰۰/۰۰۰ ریال
۳-واحد مسکونی ۲۴ متری ظهیری نبش کوچه شهریار (فاقد پارکینگ) طبقه چهارم به مساحت تقریبی ۸۳/۶ مترمربع به قیمت پایه ۱/۱۲۸/۶۰۰/۰۰۰ ریال
۴-واحد آپارتمان خیابان شیرزادی روبروی ورزشگاه انقلاب طبقه چهارم به مساحت تقریبی ۱۰۲ مترمربع به قیمت پایه ۱/۴۳۰/۰۰۰/۰۰۰ ریال.
۵-قطعه زمین شماره ۵۳ واقع در بلوک ۷۴-۷۵ KP شهرک ولی‌عصر(عج) به مساحت تقریبی ۲۴۵ مترمربع به قیمت پایه ۱/۵۰۰/۰۰۰/۰۰۰ ریال
۶-قطعه شماره ۶۱ واقع در بلوک ۷۴-۷۵ KP شهرک ولی‌عصر(عج) به مساحت تقریبی ۱۷۶ مترمربع به قیمت پایه ۹۲۰/۰۰۰/۰۰۰ ریال
۷-قطعه شماره ۶۷ واقع در بلوک ۷۴-۷۵ KP شهرک ولی‌عصر(عج) به مساحت تقریبی ۲۷۰ مترمربع به قیمت پایه ۱/۷۰۰/۰۰۰/۰۰۰ ریال
۸-سرقفلی مغازه چهار راه علیاری طبقه همکف به مساحت ۴۰ مترمربع به قیمت پایه ۲/۴۰۰/۰۰۰/۰۰۰ ریال
۹-سرقفلی مغازه شماره ۳ زیرزمین پاساژ حاج حاتم (روبروی پارک چمران) به مساحت ۱۵/۵۳ مترمربع به قیمت پایه ۲/۲۰۰/۰۰۰/۰۰۰ ریال
۱۰-سرقفلی مغازه شماره ۳ زیرزمین پاساژ اولیایی واقع در خیابان صفرخانیان به مساحت ۱۴/۷۰ مترمربع به قیمت پایه ۳۷۰/۰۰۰/۰۰۰ ریال
۱۱-سرقفلی مغازه شماره ۴ زیرزمین پاساژ اولیایی واقع در خیابان صفرخانیان به مساحت ۱۴/۲۰ مترمربع به قیمت پایه ۳۶۰/۰۰۰/۰۰۰ ریال
۱۲-سرقفلی مغازه شماره ۵ زیرزمین پاساژ اولیایی واقع در خیابان صفرخانیان به مساحت ۱۲/۱۵ مترمربع به قیمت پایه ۳۰۰/۰۰۰/۰۰۰ ریال
۱۳-سرقفلی مغازه شماره ۶ زیرزمین پاساژ اولیایی واقع در خیابان صفرخانیان به مساحت ۹/۳۰ مترمربع به قیمت پایه ۲۷۰/۰۰۰/۰۰۰ ریال
۱۴-سرقفلی مغازه شماره ۷ زیرزمین پاساژ اولیایی واقع در خیابان صفرخانیان به مساحت ۷/۴۰ مترمربع به قیمت پایه ۲۲۰/۰۰۰/۰۰۰ ریال
۱۵-سرقفلی مغازه شماره ۸ زیرزمین پاساژ اولیایی واقع در خیابان صفرخانیان به مساحت ۶/۷۵ مترمربع به قیمت پایه ۲۰۵/۰۰۰/۰۰۰ ریال
۱۶-سرقفلی مغازه شماره ۹ زیرزمین پاساژ اولیایی واقع در خیابان صفرخانیان به مساحت ۷/۳۵ مترمربع به قیمت پایه ۲۲۰/۰۰۰/۰۰۰ ریال
۱۷-سرقفلی مغازه شماره ۱۳ زیرزمین پاساژ اولیایی واقع در خیابان صفرخانیان به مساحت ۷/۱۰ مترمربع به قیمت پایه ۲۱۵/۰۰۰/۰۰۰ ریال
۱۸-سرقفلی مغازه شماره ۱۴ زیرزمین پاساژ اولیایی واقع در خیابان صفرخانیان به مساحت ۷/۱۰ مترمربع به قیمت پایه ۲۱۵/۰۰۰/۰۰۰ ریال
۱۹-سرقفلی مغازه شماره ۱۵ زیرزمین پاساژ اولیایی واقع در خیابان صفرخانیان به مساحت ۶/۸۵ مترمربع به قیمت پایه ۲۱۰/۰۰۰/۰۰۰ ریال
۲۰-سرقفلی مغازه شماره ۱۶ زیرزمین پاساژ اولیایی واقع در خیابان صفرخانیان به مساحت ۷/۲۵ مترمربع به قیمت پایه ۲۲۰/۰۰۰/۰۰۰ ریال
۲۱-سرقفلی مغازه شماره ۱۷ زیرزمین پاساژ اولیایی واقع در خیابان صفرخانیان به مساحت ۶/۶۵ مترمربع به قیمت پایه ۲۰۰/۰۰۰/۰۰۰ ریال
۲۲-سرقفلی مغازه شماره ۹ همکف پاساژ صفرخانیان به مساحت ۷/۳۵ مترمربع به قیمت پایه ۳۵۰/۰۰۰/۰۰۰ ریال
۲۳-سرقفلی مغازه شماره ۱۰همکف پاساژ صفرخانیان به مساحت ۱۹ مترمربع به قیمت پایه ۷۰۰/۰۰۰/۰۰۰ ریال
۲۴-سرقفلی مغازه شماره یک پاساژ شهرداری طبقه زیرزمین به مساحت ۴۷/۵۲ مترمربع به قیمت پایه ۱/۳۰۰/۰۰۰/۰۰۰ ریال.
۲۵-سرقفلی مغازه شماره ۲ پاساژ شهرداری طبقه زیرزمین به مساحت ۵۸/۵۷ مترمربع به قیمت پایه ۱/۶۰۰/۰۰۰/۰۰۰ ریال.
۲۶-سرقفلی مغازه شماره یک پاساژ گورابی طبقه زیرزمین به مساحت ۴۳/۲۶ مترمربع به قیمت پایه ۲/۴۶۰/۰۰۰/۰۰۰ ریال.
۲۷-سرقفلی مغازه شماره دو پاساژ گورابی طبقه زیرزمین به مساحت ۲۵/۹۰ مترمربع به قیمت پایه ۱/۳۸۰/۰۰۰/۰۰۰ ریال.
۲۸-سرقفلی مغازه شماره ۵ پاساژ گورابی طبقه زیرزمین به مساحت ۲۰/۵۲ مترمربع به قیمت پایه ۱/۴۴۰/۰۰۰/۰۰۰ ریال.
۲۹-سرقفلی مغازه شماره ۴ پاساژ گورابی طبقه زیرزمین به مساحت ۲۶/۰۲ مترمربع به قیمت پایه ۱/۸۳۰/۰۰۰/۰۰۰ ریال.
۳۰- قطعه زمین شماره ۴۰ واقع در بلوک ۷۴-۷۵KP شهرک ولی‌عصر(عج) به مساحت ۲۴۵ مترمربع با قیمت پایه ۱/۱۰۰/۰۰۰/۰۰۰ ریال
۳۱-قطعه زمین شماره ۴۲ واقع در بلوک ۷۴-۷۵KP) به مساحت ۱۹۰ مترمربع با قیمت پایه ۸۵۰/۰۰۰/۰۰۰ ریال

واحدهای مسکونی واقع در خیابان شهید رجایی بالاتر از کوچه فرهنگ طبقه دوم:

۳۲-واحد مسکونی۳۳-۵ به مساحت ۱۰۶/۶۸ مترمربع و قیمت پایه ۱/۶۵۰/۰۰۰/۰۰۰ ریال.
۳۳-واحد مسکونی۳۴-۴ به مساحت ۱۰۸/۵۲ مترمربع و قیمت پایه ۱/۶۸۰/۰۰۰/۰۰۰ ریال.
۳۴-واحد مسکونی۳۵-۳ به مساحت ۱۲۰/۹۳ مترمربع و قیمت پایه ۱/۷۰۰/۰۰۰/۰۰۰ ریال.
۳۵-واحد مسکونی به مساحت ۹۳/۲۶ مترمربع و قیمت پایه ۱/۴۵۰/۰۰۰/۰۰۰ ریال.
۳۶-مهلت تحویل و اخذ اسناد مزایده تا پایان وقت اداری روز چهارشنبه مورخ ۱۳۹۴/۱۲/۲۶ به اداره حراست شهرداری می‌باشد و شهرداری در رد یا قبول هر یک از پیشنهادات مختار است.
۳۷-هزینه نشر آگهی مزایده هر کدام از املاک به عهده برنده می‌باشد.
۳۸-چنانچه برنده مزایده از واریز وجه و انعقاد قرارداد ظرف مدت ۷ روز از تاریخ ابلاغ خودداری نماید سپرده وی به نفع شهرداری ضبط و به نفر دوم واگذار می‌شود و به همین ترتیب تا نفر سوم ادامه خواهد داشت.
۳۹-پس از مشخص شدن برنده مزایده و انعقاد قرارداد سپرده نفرات بعدی به آنها مسترد می‌گردد.
۴۰-به پیشنهادات مخدوش و فاقد سپرده و ضمانت‌نامه ترتیب اثر داده نمی‌شود.
۴۱-تاریخ بازگشایی پاکت‌های واصله در مورخ شنبه ۱۳۹۴/۱۲/۲۷ رأس ساعت ۱۰ صبح در دفتر کار شهردار می‌باشد.
۴۲-مدت اعتبار پیشنهاد سه ماه از تاریخ بازگشایی می‌باشد. ۳۶۹/ص/۹۴

دکتر علیرضا رضایی ،شهردار ملایر

پیام تاریخ، تمدن و فرهنگ مادستان
The Message Of Madestan's History & Civilization & Culture
روزنامه همدان پیام
۱۰
یکشنبه ● ۱۶ اسفندماه ۱۳۹۴ ● شماره ۲۵۹۱
مادستان
madestan@hamedanpayam.com

«ابتکار» تندیس «غرفه برتر» نمایشگاه محیط‌زیست را به همدان داد

پانزدهمین نمایشگاه بین‌المللی محیط زیست تهران با قدردانی از غرفه‌های برتر در بخش صنایع شرکت‌ها، سازمان‌های مردم‌نهاد، ادارات‌کل استانی و حامیان نمایشگاه به کار خود پایان داد.

در این بین؛ غرفه استان همدان توانست در بخش ادارات‌کل محیط زیست استانی در کنار ۷ استان دیگر عنوان برتر را کسب کند که محمدرضا محمدی، مدیرکل حفاظت محیط زیست استان، لوح سپاس و تندیس «غرفه برتر» پانزدهمین نمایشگاه بین‌المللی محیط زیست را از معاون رئیس‌جمهور و رئیس سازمان حفاظت محیط زیست دریافت کرد.

این نمایشگاه با شعار «اقتصاد سبز دوران پساتحریم» با حضور ۲۷۱ شرکت داخلی و ۳۳ شرکت خارجی از ۲۰ کشور جهان شامل انگلیس، آلمان، سوئد، فرانسه، آمریکا، ایرلند، کانادا، تایوان، بلژیک، ایتالیا، فنلاند، اسپانیا، چک، هلند، اتریش، برزیل، نیوزلند، دانمارک، ترکیه و سوئیس به مدت ٤ روز برگزار شد و شرکت‌های خارجی حاضر در این نمایشگاه، آخرین دستاوردهای خود در عرصه حفاظت محیط زیست، تأمین، تجهیز و نصب تجهیزات زیست محیطی، انرژی‌های پاک، بازیافت، تصفیه و بهینه‌سازی مصرف انرژی، پایش آلودگی هوا، آب و پساب و تجهیزات آزمایشگاه‌های معتمد را ارائه دادند. در غرفه استان همدان طی روزهای برگزاری نمایشگاه جلسات بحث و تبادل‌نظر در خصوص موضوعات گوناگون زیست‌محیطی در جریان بود و در این غرفه برای نخستین‌بار تقویم زیست‌محیطی کشور رونمایی شد. اداره‌کل حفاظت محیط زیست استان همدان به همراه ۱۲ واحد صنعتی و خدماتی استان در این نمایشگاه حضور یافته بود. صنایع سیمان هگمتان، سیمان نهاوند، شرکت سحر، قند هگمتان، شرکت فروسلیس غرب پارس، فولاد ویان، شرکت داروسازی فارانشیمی، شرکت شیشه، سیمان اکباتان، کنترل گاز اکباتان و مجتمع صنعتی مرغ طلایی از جمله صنایع استان بودند که در این نمایشگاه حضوری فعال داشتند.

خبر

یوسفیان خبر داد:

آیین درختکاری در نهاوند برگزار می‌شود

آیین درختکاری به یاد شهدای ۸ سال دفاع مقدس شهر نهاوند با حضور مسئولان و گروه‌های مردم نهاد به مناسبت فرا رسیدن هفته درختکاری برگزار می‌شود.

شهردار نهاوند با اعلام این خبر گفت: در این مراسم همراه با شهروندان نهاوندی این ایام را گرامی می‌داریم و به کاشت نهال می‌پردازیم. به گزارش روابط عمومی شهرداری، امیررضا یوسفیان مشارکت مردمی را یکی از مؤلفه‌های مهم برای توسعه فضای سبز دانست و افزود: در واقع مردم باید به کمک مسئولان بیایند تا بتوان مشکلات شهر را کاهش داد. به گفته وی، یکی از نمونه‌های بارز و ویژه مشارکت مردمی در حوزه درختکاری، حفظ و نگهداری از عرصه‌های سبز و گیاهان در سطح شهر است که خوشبختانه هم اکنون میزان فرهنگ افراد در نگهداری از درختان و فضاهای سبز ارتقا یافته است. شهردار نهاوند با تأکید بر اینکه با کاشت درختان سازگار با وضعیت جوی و آب و هوایی می‌توان محیط‌زیست را لطیف و با طراوت کرد، ادامه داد: طبیعت و فضای سبز وسیله‌ای برای بقای بشری و حفظ زیبایی شهر است و به عنوان میراثی ارزشمند به همه انسان‌ها تعلق دارد. یوسفیان با بیان اینکه هفته درختکاری بهانه‌ای است برای اینکه ما به محیط زیست احترام گذشته و آن را احیا کنیم، گفت: امید است که با تلاش در این زمینه، حتی با کاشتن یک نهال کوچک، شهری زیبا و آباد را برای خویش مهیا کنیم.

۱۷٦ اصله نهال برای گرامیداشت شهدای سوادآموزی

نهاوند- خبرنگار همدان پیام: همزمان با نخستین روز از هفته درختکاری، ۱۷٦ اصله نهال به منظور گرامیداشت ۱۷٦ شهید سوادآموزی کشور در دبیرستان پژوهش روستای کوهانی با حضور مسئولان شهرستانی غرس شد.

مدیر منابع طبیعی و آبخیز داری شهرستان نهاوند با بیان اینکه در این هفته ۵ هزار اصله نهال به صورت پراکنده در مناطق مختلف شهرستان غرس خواهد شد، گفت: سرانه فضای سبز در شهرستان نهاوند به ازای هر نفر ۸۰۰ متر است که از میانگین سرانه استان بالاتر است. علی ده‌پهلوان عرصه منابع طبیعی این شهرستان را صدهزار متر عنوان کرد و ادامه داد: این میزان منابع طبیعی سالیانه ٦هزار و ٨٤٥تن علوفه تولید می‌کند. وی همچنین گفت: تاکنون برای حفظ حدود اراضی ملی در منطقه فارسبان، زمستان و،گنبد کبود با اعتبار ۱۲۰ میلیون تومان، ۱۵ کیلومتر کمربند حفاظتی ایجاد شده است.

آگهی مزایده

واحد اجرای احکام مدنی دادگاه عمومی بخش جوکار در نظر دارد چهار قطعه گردوزار (معروف به پشت قلعه) ۱- قطعه اول به مساحت حدوداً ۵۱۶ مترمربع دارای ۶ اصله درخت گردو حدوداً ده ساله و ارزش ملک موصوف با حق آب و درختان به میزان ۱۰/۳۲۰/۰۰۰ ریال ۲- قطعه دوم به مساحت حدوداً ۶۲۷ مترمربع دارای ۶اصله درخت گردو حدوداً ده ساله و ارزش ملک موصوف با حق آب به میزان ۱۸۸/۱۰۰/۰۰۰ ریال ۳- قطعه سوم به مساحت حدوداً ۳۹۰ مترمربع دارای یک اصله درخت گردو حدوداً ۱۰ ساله و ارزش ملک با حق آب حدوداً ۱۱۷/۰۰۰/۰۰۰ ریال (دو قطعه در جوار هم) ۴- قطعه چهارم مساحت حدوداً ۱۱۵ مترمربع دارای ۳ اصله درخت گردو و حدوداً ۷۰ ساله با ارزش ۲۳/۰۰۰/۰۰۰ ریال (با احتساب حق آب و درختان) ارزش کل ۴ قطعه اراضی موصوف جمعاً حدود مبلغ ۴۳۱/۳۰۰/۰۰۰ ریال برآورد می‌گردد همچنین یک دستگاه تراکتور مدل ۱۳۶۵ قرمز رنگ با قیمت ۴۰/۰۰۰/۰۰۰ ریال را از طریق مزایده به فروش برساند (با قیمت مشخص شده مذکور، توسط کارشناس) لذا بدین وسیله از کلیه کسانی که مایل به شرکت در مزایده می‌باشند دعوت به عمل می‌آید تا قبل از مورخ ۱۳۹۵/۱/۱۵ ساعت ۱۲ ظهر به این اجرا مراجعه و از اموال مورد نظر بازدید نماید. (م‌الف ۴۰۳)

دفتر اجرای احکام دادگاه جوکار

آگهی مزایده و فروش اموال نوبت دوم

محکوم علیه شرکت سهند کاشی اکباتان در پرونده کلاسه ۹۴۰۲۷۷/اجم و پرونده کلاسه ۹۴۰۲۷۸/اجم و پرونده کلاسه ۹۴۰۲۷۹/اجم و پرونده کلاسه ۹۴۰۲۸۰/اجم و پرونده کلاسه ۹۴۰۲۸۱/اجم و پرونده کلاسه ۹۴۰۲۸۲/اجم و پرونده کلاسه ۹۴۰۲۸۳/اجم پرونده کلاسه ۹۴۰۲۸۴/اجم و پرونده کلاسه ۹۴۰۲۸۵/اجم و پرونده کلاسه ۹۴۰۲۸۶/اجم پرونده کلاسه ۹۴۰۲۸۷/اجم پرونده کلاسه ۹۴۰۲۸۸/ اج م و پرونده کلاسه ۹۴۰۲۸۹/اج م محکوم است به ۸۹۳۶۴۲۰۶۹ ریال به عنوان محکوم‌به و هزینه دادرسی در حق محکوم‌له مهدی رابهیان، اوسط کیهانی خرسند، جمشید کیهانی‌دلیر، مرحوم احمد صدری، میثم صیفی، مهدی اکبرپور، حمزه بداغی، احمد فرجی، محمدرضا فارسی، محمد عشقی، اسلام خسرو بیات، رضا مرادی، رضا زبرجدی‌دانا با توجه به ابلاغ اجرائیه و عدم اقدام محکوم‌علیه در پرداخت محکوم‌به و تقاضای محکوم‌له لذا اموال مشروحه زیر توسط کارشناس ارزیابی شده است طبق مواد ۱۱۴ و ۱۳۹ قانون اجرای احکام مدنی توقیف و از طریق مزایده نوبت اول توسط دایره اجرای احکام مدنی بهار در روز شنبه مورخ ۱۳۹۵/۱/۲۱ از ساعت ۱۲-۱۳ در دفتر اجرای احکام مدنی دادگستری شهرستان بهار به فروش می‌رسد. مزایده از قیمت تعیین شده شروع و از برندگان ۱۰ درصد بها فنی‌المجلس دریافت و مابقی حداکثر ظرف یک ماه دریافت می‌شود و در صورت انصراف از خرید ۱۰ درصد پرداختی به نفع دولت ضبط خواهد شد. (م‌الف ۷۸)

مدیر دفتر اجرای احکام مدنی شهرستان بهار

اموال مورد مزایده:
ملک واقع در شهرک صنعتی بهاران خیابان کردستان با حدود اربعه زیر و فاقد سند ثبتی:
حدود اربعه
- حدی به خیابان کردستان به طول ۱۳/۶۵ مترطول (شمالاً)
- حدی به ساختمان مخابرات به طول ۴۵/۲۰ مترطول و در همان امتداد ۶ متر به زمین‌های مشهدی شاهرضا رشیدی (شرق)
- حدی به زمین‌های مشهدی شاهرضا به طول ۲۴/۱۵ مترطول. (جنوباً)
- حدی به کارخانه رنگ‌سازی به طول ۵۵ مترطول (غرباً)
با عنایت به موارد فوق‌الذکر زمین متعلق به شرکت کاشی سهند می‌باشد و مساحت قطعه زمین معرفی شده حدود ۱۰۰۰ مترمربع بوده و ارزش آن ۸۰۰/۰۰۰/۰۰۰ ریال (هشتصد میلیون ریال) برآورد و اعلام می‌گردد.

منتخبان زیر آوار وعده‌های تبلیغاتی

بالا بردن سقف مطالبات مردم در رقابت‌های مجلس

سرویس شهرستان‌ها: انتخابات امسال با توجه به حضور پررنگ جناح‌ها و احزاب مختلف، البته بیشتر در دقایق پایانی، حال و هوای دیگری داشت.

آمدن و نیامدن شخصیت‌های مطرح، تأیید و رد صلاحیت‌های دقیقه آخر، تعدد کاندیداها در برخی شهرهای استان، حضور چهره‌های مطرح دوره‌های گذشته و کنار رفتن برخی کاندیداها به نفع کاندیدای دیگر در آخرین لحظات که موجب برهم زدن معادله و چینش سیاسی در برخی شهرها شد، حمایت جامعه هنرمندان، ورزشکاران و... از جناح‌های و لیست‌ها، در کنار این اتفاقات اطلاع‌رسانی‌ها و اخبار ضدونقیض منتشر شده در فضاهای مجازی و رقابت رسانه‌ها در انتشار سریع اخبار، همه و همه انتخاباتی دیگر را به‌ویژه در مجلس شورای اسلامی نوید می‌داد.

انتخاباتی که با حضور ۵۸ درصدی مردم همراه شد و آنها بار دیگر تعصب خود را نسبت به شهر و کشور خود نشان دادند و ۷ اسفند با حضور خود این تکلیف را ادا کردند. با شمارش آرا شاید نکته قابل‌تأملی که به چشم می‌خورد، انتخاب برخی نمایندگان دوره قبل در دوره جدید و رضایت مردم از منتخب خود بود و نکته دیگر رأی ندادن مردم به برخی نمایندگان فعلی بود که نشان می‌دهد مردم چه میزان هوشیارانه و با دقت عملکرد نمایندگان خود را در خانه ملت رصد و به آنها توجه می‌کنند و از خواسته‌های به حق خود کوتاه نمی‌آیند.

این روزها مهمترین موضوعی که مردم یا به اصطلاح مجلسی‌ها، «موکلان» مد نظر دارند انتظاراتی است که مردم از کاندیداهایی دارند که پیش از این با وعده وعیدهایی بین مردم بودند و آرزوی نشستن بر صندلی‌های سبز مجلس را در سر می‌پروراندند.

ملایری‌ها: انتخابات تلنگری بود به عملکرد نمایندگان فعلی

در ۷ اسفندماه ۹٤ در شهرستان ملایر، تکلیف نخستین نماینده مشخص شد و کاظمی به بهارستان راه یافت و در سال ۹۵ هم بار دیگر مردم به پای صندوق‌های رأی می‌روند تا نفر دوم را هم راهی مجلس کنند. مریم یکی از شهروندان ملایری است که درخصوص انتخابات امسال می‌گوید: به نظر می‌رسد امسال بویژه در شهرهای بزرگ همچون تهران، مشارکت خوبی از طرف مردم انجام شد و مردم بار دیگر نشان دادند که در صحنه حاضر هستند حضور جناح‌ها به‌ویژه در ملایر رقابت خوبی را ایجاد کرده بود و تبلیغات با سرو صدای زیاد برگزار شد و انتخاب فردی اصلاح طلب به عنوان نماینده نخست از نکات قابل توجه بود، آن هم فردی که یک دوره در مجلس حضور داشته است. به گفته وی، نماینده منتخب باید بداند انتخاب نشدن نمایندگان فعلی در دوره جدید، نشان می‌دهد مردم شهرستان از عملکرد آنها راضی نبوده‌اند؛ در حالی که در استان چند نماینده از دور گذشته انتخاب شده‌اند و این تلنگری است به نمایندگان فعلی.

یکی دیگر از شهروندان هم انتظار خود را از نماینده فعلی اینگونه می‌گوید: از نمایندگان منتخب انتظار می‌رود ملایر را با همه ظرفیت‌های اقتصادی، گردشگری و فرهنگی که دارد نگاه کنند. صادرات، توریسم و افراد نخبه ملایری در صدر انتصابات کشور همه و همه ظرفیت‌های خوب برای ایجاد اشتغال در شهرستان است که باید مورد توجه قرار گیرد.

محمد دیگر شهروند ملایری دانشجوی ارشد علوم سیاسی است که می‌گوید: از ویژگی‌های این دوره تعداد کاندیداها و افزایش ناظرهای انتخاباتی نسبت به دوره‌های گذشته بود و از همه قشر در این دوره شرکت کردند. به گفته وی، انتظار می‌رود نمایندگان ازجمله نماینده شهرمان به کمبودها و تنگناهای شهرستان بویژه مسائل اقتصادی بیشتر رسیدگی کنند. بسیاری از صنایع ازجمله کارخانه‌های بزرگ دچار تعطیلی شده‌اند متاسفانه در دوره قبل رسیدگی قابل توجهی نشد و انتظار این است که نمایندگان مختلف در بازگشایی رونق اشتغال تلاش مضاعف کنند و همچنین با توجه به پتانسیل‌های موجود در شهرستان فضای جدید به وجود آمده سرمایه‌گذاران خارجی را ترغیب کرده در شهرستان سرمایه‌گذاری کنند و قطعا نماینده منتخب قدرت پیگیری چنین طرح‌هایی را دارد.

نهاوندی‌ها: کاندیدای راه یافته به مجلس به شعارهایش عمل کند

اما مهدی سیفی یکی از شهروندان نهاوندی است که می‌گوید به نظر می‌رسید به دلیل بحث‌های جناحی که پیش از انتخابات در نهاوند پیش آمده بود مشارکت مردم در انتخابات کمرنگ باشد؛ اما خوشبختانه مردم نهاوند نگاه فراملی داشتند و برای خنثی کردن توطئه‌های دشمنان وارد صحنه شدند و در مجموع انتخابات خوبی رقم خورد.

سیفی که بنابر اظهار خودش کاندیدای مورد علاقه‌اش به مجلس راه نیافته، می‌افزاید: بهتر است در چنین شرایطی هم کسانی که کاندیدای نمایندگی مجلس شدند با هم وحدت و همدلی داشته باشند و شاهد کوچکترین عداوتی بین نامزدهای دهمین انتخابات مجلس نباشیم.

وی می‌گوید: موضوع ایجاد اشتغال مهمترین بحثی بود که در هر محفلی کاندیدا بر آن تأکید داشتند و حال هم انتظار داریم واقعا برای ایجاد اشتغال در نهاوندی که ۲۵ هزار بیکار دارد تدابیر اساسی اندیشیده شود.

یکی دیگر از شهروندان نهاوندی که دانشجوی کارشناسی ارشد است، می‌گوید نسل ما از شعار شنیدن خسته شده است؛ بنابراین از کاندیدای راه یافته به مجلس دهم انتظار داریم به شعارهایش جامه عمل بپوشاند. وی که طبق گفته خودش تنها برای رای دادن در روز انتخابات، از شهر محل تحصیلش به نهاوند آمده بود، می‌افزاید: آمدم تا نشان دهم سرنوشت شهرم برایم مهم است پس انتظار دارم ما جوانان هم برای نماینده شهرمان مهم باشیم و برای رفع مشکلاتمان، احداث یک پارک فناوری، حل شدن مشکلات سدگرین و... تدابیر ویژه بیندیشد. یکی از کسبه نهاوند که در و دیوار مغازه‌اش را محل نصب پوسترهای تبلیغاتی کرده بودند، با لبخند می‌گوید: کاندیدا به اندازه همه این پوسترها وعده دادند، اما آیا به این وعده‌ها عمل می‌کنند؟

به گفته حاجی خدامراد، پس از انقلاب هرچه انتخابات برگزار شده مردم با شورو شوق پای صندوق‌های رای رفته‌اند و این نشان اعتماد مردم به نظام است. امسال هم خیلی از مردم شرکت کردند؛ پس انتظار داریم نمایندگان هم پشت خواسته‌های مردم بایستند و مشکلات نهاوند را به گوش مسئولان برسانند. کارمند بازنشسته‌ای هم می‌گوید: از نماینده انتظار ارزانی نداریم؛ اما توسعه نهاوند مطالبه به حقی است که اکثریت بالای شهروندان را پای صندوق رأی کشاند؛ پس منتظر توسعه نهاوند هستیم.

تویسرکانی‌ها: نمایندگان منتخب فکر جوانان و آینده جوانان باشند

اما در تویسرکان مشارکت مردم در انتخابات بسیارچشم‌گیر و قابل توجه بود. همان طور که در جراید و اخبار آمده، نماینده این شهر نسبت به جمعیت، بالاترین و نخستین رای را کسب کرده است.

محمد شریفی یکی از همشهریان تویسرکانی می‌گوید: انتظارم از نماینده این است که همانند زمان انتخابات که کاندیداها پای درد دل و بین مردم، هستند؛ پس از منتخب شدن باز هم حضور داشته باشند و به وعده‌های خودعمل کنند.

کامران سوری جوان بیکاری است که بیان می‌کند: نمایندگان منتخب فکر جوانان و آینده جوانان باشند و برای ایجاد اشتغال کارخانه یا مرکزی برای جوانان مهیا شود.

زینب قلخانی فارغ‌التحصیل رشته حقوق است. وی می‌گوید: یکسال است فارغ التحصیل شده‌ام و جویای کار بوده‌ام آن هم با حداقل درآمد اما کاری را پیدا نکرده‌ام؛ ضمن اینکه مرکز تفریحی هم در شهر نیست تا ما جوانان اوقات فراغت خود را در آن سپری کنیم.

حسین سوری ٦١ ساله با ۱۰سال سابقه بیمه که مستمری ۲۵۰ هزارتومانی دریافت می‌کند، می‌گوید: با این حقوق و هزینه بالای زندگی چه کاری از دستم ساخته است؟

> **بی‌شک نمایندگانی که از طرف مردم برای مدت ٤ سال انتخاب می‌شوند، وظایف سنگینی را بر عهده دارند؛ اما آن چیزی که رضایت مردم را به همراه دارد، عمل به وعده‌هاست**

بهاری‌ها: مردم از تنگنای اقتصادی رنج می‌برند

اما اکبری شهروند بهاری که از رأی اولی‌های لالجین بود، می‌گوید: حضور مردم در پای صندوق‌ها بسیار باشکوه بود.

انتظار وی از کاندیدای راه یافته به مجلس این بود که وعده‌های انتخاباتی در حد شعار نماند. اکبری معتقد است نماینده در مجلس باید با تصویب قوانین درست و با همکاری دولت برای جوانان این مملکت اشتغال آفرینی کند. ناصر محمدی از دیگر شهروندان بهاری است که نبود اطلاع رسانی دقیق به مردم درباره عملکرد و وظایف نماینده مجلس را از نقاط ضعف دوره‌های گذشته می‌داند و می‌گوید: نماینده علاوه برحضور در مجلس باید در منطقه انتخابی هم حضور داشته باشد و از نزدیک با مشکلات مردم آشنا باشد.

خانم خانه‌داری که مشغول خرید وسایل عید بود، اصلتاً صالح آبادی بود. وی با تأکید بر اینکه می‌دانیم بیشتر مردم علم و اطلاع دقیقی از وظایف و اختیارات مجلس ندارند، می‌گوید: حالا که از انتخابات و حال وهوای آن فارغ شده‌ایم بهتر است که مسئولان و نمایندگان به فکر جیب مردم باشند. به نظر من نماینده باید روزنه‌های جدید امید را به روی مردم باز کند. واقعا مردم از تنگنای اقتصادی رنج می‌برند و نمونه بارز آن خرید خود وخانواده‌ام است که نسبت به سال‌های گذشته به حداقل و حتی نصف رسیده است.

یکی دیگر از شهروندان صالح‌آبادی هم می‌گوید: نظارت دقیق و دلسوزانه بر اجرای قوانین باید سرلوحه کار نماینده قرار گیرد، مردم وظیفه خود را به درستی انجام دادند وحال نوبت نماینده منطقه است که این اقدام را جبران کند.

رزنی‌ها و اسدآبادی‌ها: پیگیری نماینده‌ها برای توسعه شهر

در شهرستان اسدآباد، اکبر رنجبرزاده به بهارستان رفت و در رزن هم رقابت بین دو کاندیدا، حسن لطفی و عطاءا... سلطانی‌صبور در دوره دوم ادامه خواهد داشت تا یکی از این دو نفر به بهارستان برود.

مردم این دیار هم معتقدند: بی‌شک نمایندگانی که از طرف مردم برای مدت ٤ سال انتخاب می‌شوند، وظایف سنگینی را بر عهده دارند؛ اما آن چیزی که رضایت مردم را به همراه دارد، عمل به وعده‌هاست.

آن‌ها انتظار دارند که نمایندگان چارچوب قوانین را رعایت کنند و در همه مسائل قانونمند و منصف باشند و توسعه این مناطق را در بهترین نحو ممکن با استفاده از ابزار نفوذ و قدرت پیگیری‌شان در نظر بگیرند.

برخی هم گلایه داشتند و می‌گفتند چرا و به چه دلیل وقتی نمایندگان بر کرسی مجلس تکیه می‌زدند به جای اینکه به فکر چاره جویی برای آب و نان مردم باشند، به حاشیه رفته و مسائل دیگر را در اولویت قرار می‌دهند.

جوانان هم بر اشتغال به عنوان مهمترین خواسته‌شان تأکید داشتند.

فامینی‌ها: نمایندگان، فامنین را فراموش نکنند!

یکی از شهروندان فامنین می‌گوید: من تنها انتظاری که از نماینده منتخب دارم این است که پول و بودجه آورده شده از مجلس را عادلانه بین شهرهای تحت حوزه‌اش تقسیم کند و تبعیضی برای آن مناطق قائل نشود.

یکی از جوانان این منطقه محروم هم بیان می‌کند: من از نماینده شهرمان می‌خواهم که برای اشتغال جوانان کار کند، زیرا اگر مشکل اشتغال جوانان حل شود، مشکلات ازدواج و مسکن هم حل خواهد شد.

دیگری می‌گوید: نماینده باید سیاست‌های خود را طوری تنظیم کند که موجب ایجاد افزایش نشاط در جامعه و به‌ویژه در بین جوانان شود؛ این مهم زمانی محقق خواهد شد که معیشت خانواده‌ها فراهم شود و مردم از جنبه اقتصادی تأمین شوند.

شهروندان فامنین با ابراز حس ناامیدی بر این موضوع تأکید دارند که نمایندگان فراموششان نشود نماینده دو حوزه همدان و فامنین هستند. همچنین برخی از کاسبان هم بر ساماندهی قانون مالیات تأکید دارند و اینکه مالیات‌ها بر اساس سطح درآمد افراد تعیین شود.

آدینه

آیت‌ا... محمدی، امام جمعه همدان:

انتخابات برای دوره‌های بعدی آسیب‌زدایی شود

این دوره از انتخابات در کنار نقاط مثبت دارای نقاط منفی و نقاط‌ضعفی بود که برای دوره‌های بعدی باید آسیب‌زدایی شود. نماینده ولی فقیه در استان و امام جمعه شهر همدان در خطبه‌های نماز جمعه شهر با قدردانی از عملکرد مجریان و شرکت کنندگان در انتخابات گفت: نمی‌توان از برخی کاستی‌ها، ضعف‌ها و خطراتی که نظام را تهدید می‌کنند چشم پوشی کرد.

آیت‌ا... غیاث‌الدین طه‌محمدی افزود: با چشم پوشی بر روی مشکلات تنها خود را گول می‌زنیم، زیرا انسان جایزالخطا بوده و احتمال اشتباه از جانب همه افراد وجود دارد. خطیب جمعه همدان انتخابات را بزرگترین امتحان خدا خواند و ادامه داد: بازار انتخابات هم مانند بازارهای دنیوی این گونه است که اگر راه را اشتباه برویم تعصبات جناحی قومی و فامیلی به بازار می‌آید. وی بیان کرد: پیش از برگزاری انتخابات به کاندیداها توصیه کردیم که در انتخابات قائله درست نکنید و به خاطر این صندلی زر، زور و تزویر را وارد میدان نکرده و با آبروی مردم بازی نکنید. محمدی ادامه داد: عقلانیت، بصیرت و معرفت مردم را باید بارور کرده و عملکردها را محاسبه کنیم و به مردم هم توصیه می‌کنم که با یک بهانه هر چیزی را نپذیرید.

منتخبان مجلس خدمتگزاران خوبی برای مردم باشند

امام جمعه ملایر هم در خطبه‌های نماز جمعه این شهر گفت: منتخبان مجلس باید خدمتگزاران خوبی برای مردم باشند، زیرا این حضور مردم در هفتم اسفندماه مسئولیت و وظیفه خطیر آنها را بسیار سنگین‌تر کرد.

به گزارش ایرنا، حجت الاسلام سید رضا فاضلیان همچنین هفته احسان و نیکوکاری را فرصتی مناسب برای دستگیری از نیازمندان و محرومان دانست و بیان کرد: از پاکترین مال خود برای کمک به نیازمندان و مستضعفان انفاق کنید، مالی که خمس و زکات آن پرداخت شده است. وی همچنین خواستار رعایت حرمت ایام فاطمیه شد و گفت: ائمه جماعات باید در مساجد هر چه بیشتر به تبیین شخصیت وجودی فاطمه زهرا(س) و الگوگیری بانوان و دختران ما از این بانوی مکرم اسلام بپردازند.

مردم با حضور در انتخابات دشمنان را ناکام گذاشتند

امام جمعه نهاوند در خطبه‌های نماز جمعه این شهر گفت: مردم با حضور در انتخابات به دشمن اعلام کردند که همواره در همه صحنه‌ها حضور دارند و نخواهند گذاشت که آنها به اهداف خودشان برسند.

حجت الاسلام عباسعلی مغیثی‌نیا در بخش دیگری از خطبه‌های خود با بیان اینکه راه رهایی دنیای بشریت و به ویژه مسلمان‌ها این است که فقط به حاکمیت اسلام تن در دهند اضافه کرد: امروز مسلمان‌ها برای رهایی از این وابستگی هیچ پناهی بجز تن دادن به حاکمیت اسلام ندارند.

آگهی وقت رسیدگی

خانم صفورا معصومی بهار فرزند علی‌احمد دادخواستی به طرفیت محمد مراد کریمی فرزند میرزا به خواسته طلاق به دادگستری اسدآباد تقدیم داشته که جهت رسیدگی به این شعبه ارجاع و به کلاسه ۹۴۱۸۹۶/شعبه اول حقوقی ثبت و وقت رسیدگی برای روز دوشنبه مورخ ۱۳۹۵/۲/۲۰ ساعت ۱۰ صبح تعیین گردیده است حسب اعلام خواهان، خوانده مجهول‌المکان می‌باشد لذا بنا به تجویز ماده ۷۲ قانون آیین دادرسی مدنی بدینوسیله یک نوبت در یکی از جراید کثیرالانتشار آگهی می‌شود تا نامبرده مذکور ظرف مدت یک ماه از تاریخ نشر آگهی به دفتر شعبه اول حقوقی دادگاه عمومی اسدآباد مراجعه و ضمن اعلام نشانی کامل خود اخطاریه و ضمائم دادخواست آن را دریافت و در وقت رسیدگی معین شده در دادگاه حضور یابد و الا دادگاه تصمیم مقتضی را اتخاذ خواهد کرد.

مدیر دفتر شعبه اول دادگاه عمومی شهرستان اسدآباد
سلطانی

آگهی موضوع ماده ۳ قانون و ماده ۱۳ آیین‌نامه قانون تعیین تکلیف وضعیت ثبتی اراضی و ساختمان‌های فاقد سند رسمی

برابر رأی شماره ۱۳۹۴۶۰۳۲۶۰۰۵۳۸ مورخه ۹۴/۱۱/۷ و کلاسه شماره ۱۳۹۲۱۱۴۴۲۶۰۰۸۰۰۰۰۱ هیأت موضوع قانون تعیین تکلیف وضعیت ثبتی اراضی و ساختمان‌های فاقد سند رسمی مستقر در واحد ثبتی شهرستان رزن تصرفات مالکانه و بلامعارض متقاضی آقای بهرام‌صفاپور فرزند قربانعلی به شماره شناسنامه ۲۲۹۴ صادره از رزن به شماره ملی ۳۹۹۰۰۳۰۷۳۶ در یکباب خانه به مساحت ۲۴۴/۶۸ مترمربع قسمتی از پلاک ۵۹ اصلی شهرستان رزن واقع در بخش ۵ همدان حوزه ثبتی رزن خریداری با واسطه از مالک رسمی آقای قربانعلی دست‌برسر فرزند شیرین‌علی دارنده نسق زراعی شماره ۲۸۲۵۰ دفترخانه ۵ همدان محرز گردیده است لذا به منظور اطلاع عموم مراتب در دو نوبت به فاصله ۱۵ روز آگهی می‌شود، در صورتی که اشخاص نسبت به صدور سند مالکیت متقاضی اعتراضی داشته باشند می‌توانند از تاریخ انتشار اولین آگهی به مدت دو ماه اعتراض خود را به این اداره تسلیم و پس از اخذ رسید، ظرف مدت یک ماه از تاریخ تسلیم اعتراض، دادخواست خود را به مرجع قضایی تقدیم نمایند. بدیهی است در صورت انقضای مدت مذکور و عدم وصول اعتراض طبق مقررات سند مالکیت صادر خواهد شد. (م‌الف ۱۰)

تاریخ انتشار نوبت اول: ۱۳۹۴/۱۲/۱
تاریخ انتشار نوبت دوم: ۱۳۹۴/۱۲/۱۶

غلامرضا شیرخانی خرم، رئیس ثبت اسناد و املاک شهرستان رزن

آگهی حصر وراثت

آقای علیرضا عزیزی کرامت دارای شناسنامه شماره ۱۲ به شرح دادخواست به کلاسه۱۱۲/۹۴۲۱۵ح از این حوزه درخواست گواهی حصر وراثت نموده و چنین توضیح داده که شادروان عزیز عزیزی کرامت به شناسنامه شماره ۴ در تاریخ ۹۴/۱۰/۱۳ در اقامتگاه دائمی خود بدرود زندگی گفته ورثه آن مرحوم منحصر است به: ۱-علیرضا عزیزی فرزند عزیز به شماره شناسنامه ۱۲ متولد۱۳۶۷ ، پسر متوفی ۲-مجتبی عزیزی فرزند عزیز به شماره شناسنامه ۳۷۸۰۱۷۵۴۲۱ متولد۱۳۷۲ ، پسر متوفی ۳-عباس عزیزی فرزند عزیز به شماره شناسنامه ۳۹۸۰۳۴۱۱۹۴ متولد۱۳۷۸ ، پسر متوفی ۴-خدیجه عزیزی فرزند عزیز به شماره شناسنامه ۱۰۶۵۸ متولد۱۳۵۱ ، دختر متوفی ۵-مریم عزیزی فرزند عزیز به شماره شناسنامه ۵۳۰ متولد۱۳۵۹ ، دختر متوفی ۶-مریم عزیزی فرزند عزیز به شماره شناسنامه ۴ متولد۱۳۴۱ ، دختر متوفی ۷-اقدس عزیزی فرزند عزیز به شماره شناسنامه ۱۰۶۵۹ متولد۱۳۵۲ ، دختر متوفی ۸-زهرا طلعتی‌صفا فرزند عزیز به شماره شناسنامه ۱۱۵۱ متولد۱۳۳۷ ، همسر متوفی ۹-خوشقدم محمدی فرزند عزیز به شماره شناسنامه ۱۹۱ متولد۱۳۱۵ ، همسر متوفی اینک با انجام تشریفات مقدماتی درخواست مزبور را در یک نوبت آگهی می‌نماید تا هر کسی اعتراضی دارد و یا وصیتنامه از متوفی نزد او باشد از تاریخ نشر نخستین آگهی ظرف یک ماه تقدیم دارد والا گواهی صادر خواهد شد. (م‌الف ۱۹)

قاضی حوزه ۱۱۲ شورای حل اختلاف رزن

آگهی موضوع ماده ۳ قانون و ماده ۱۳ آیین‌نامه قانون تعیین تکلیف وضعیت ثبتی اراضی و ساختمان‌های فاقد سند رسمی

برابر رأی شماره ۱۳۹۴۶۰۳۲۶۰۰۷۰۰۲۸۵۹ مورخه ۱۳۹۴/۱۱/۶ هیأت موضوع قانون تعیین تکلیف وضعیت ثبتی اراضی و ساختمان‌های فاقد سند رسمی مستقر در واحد ثبتی حوزه ثبت ملک بهار تصرفات مالکانه و بلامعارض متقاضی آقای سعید کیهانی‌حمید فرزند عزیز به شماره شناسنامه ۲۷۶ صادره از بهار در شش دانگ یک باب خانه به مساحت ۱۹۹/۳۵ مترمربع قسمتی از پلاک ۱۳۹ اصلی واقع در بهار بخش چهار همدان خریداری مع‌الواسطه از مالک رسمی آقای حسین محمودی محرز گردیده است. لذا به منظور اطلاع عموم مراتب در دو نوبت به فاصله ۱۵ روز آگهی می‌شود، در صورتی که اشخاص نسبت به صدور سند مالکیت متقاضی اعتراضی داشته باشند می‌توانند از تاریخ انتشار اولین آگهی به مدت دو ماه اعتراض خود را به این اداره تسلیم و پس از اخذ رسید، ظرف مدت یک ماه از تاریخ تسلیم اعتراض، دادخواست خود را به مرجع قضایی تقدیم نمایند. بدیهی است در صورت انقضای مدت مذکور و عدم وصول اعتراض طبق مقررات سند مالکیت صادر خواهد شد. (م‌الف ۱۵)

تاریخ انتشار نوبت اول: ۱۳۹۴/۱۲/۱
تاریخ انتشار نوبت دوم: ۱۳۹۴/۱۲/۱۶

هادی یونسی‌عطوف، رئیس ثبت اسناد و املاک بهار

آگهی موضوع ماده ۳ قانون و ماده ۱۳ آیین‌نامه قانون تعیین تکلیف وضعیت ثبتی اراضی و ساختمان‌های فاقد سند رسمی

برابر رأی شماره ۱۳۹۴۶۰۳۲۶۰۰۷۰۰۲۴۴۵ مورخه ۱۳۹۴/۹/۱۷ هیأت موضوع قانون تعیین تکلیف وضعیت ثبتی اراضی و ساختمان‌های فاقد سند رسمی مستقر در واحد ثبتی حوزه ثبت ملک بهار تصرفات مالکانه و بلامعارض متقاضی آقای حجت‌اله قراخانلو فرزند قدرت‌اله به شماره شناسنامه ۱۹۴۹۴ صادره از بهار در اعیانی شش دانگ یک باب خانه به مساحت ۲۸۳/۱۹ مترمربع قسمتی از پلاک ۹۵۵ ف

پیام تاریخ، تمدن و فرهنگ مادستان
The Message Of Madestan's History & Civilization & Culture
روزنامه همدان پیام
۱۱
یکشنبه ● ۱۶ اسفندماه ۱۳۹۴ ● شماره ۲۵۹۱
ورزشی
varzesh@hamedanpayam.com

سابقه درخشان دوومیدانی همدان در کشور

مربی بین‌المللی دوومیدانی همدان گفت: این رشته در همدان عقبه و سابقه درخشانی در کشور دارد.

مهدی محمدی به خبرنگار مـا گفت: یکی از عوامل مهم در موفقیت دوومیدانی اسـتان بدون شک توجه به رده‌های پایه و اسـتعدادیابی در بین دانش‌آموزان و اتحاد و همدلی مجموعـه هیأت بوده اسـت که این هیأت توانسـته رتبه مناسبی را به خود اختصاص دهد.

وی اضافه کرد: در سـال‌های اخیر رشـته دوومیدانی یکی از موفق‌ترین رشـته‌های ورزشی استان همدان بوده که در کسب مدال‌های رنگارنگ کشـوری، آسیایی و بین‌المللی موفق عمل کرده و در سـایه اتحاد و همدلی اعضای هیأت و توجـه به اسـتعدادیابی همواره در بیـن رتبه‌های برتر هیأت‌های ورزشی استان قرار داشته است. سال گذشته این هیأت توانست جایگاه نخست هیأت‌های ورزشی استان را به خود اختصاص دهد. این مربی ٤٨ ساله که سابقه قهرمانی در مسابقات کشوری و دانشجویی را در کارنامه خود دارد، با اشاره به سـابقه خوب همدان در رشته دوومیدانی ادامه داد: مرحـوم جعفر جنتی و باب‌الحوائجـی از پایه‌گذاران دوومیدانی در همدان بودند. وی افزود: محمود وجدان‌زاده، حسـینی، سماوات‌شـریف، نادرفر، بیژن ذهاب و محمد مرادی نیز در سـال‌های بعد موجب شکوفایی دوومیدانی همدان شدند. در سال‌های قبل از انقلاب و جنگ تحمیلی دوومیدانی‌کاران همدان بیشتر در رشته‌های صحرانوردی و دوهای استقامت و نیمه‌استقامت فعالیت می‌کردند. محمدی عنوان کرد: دوومیدانی همدان در سطح کشور شناخته شده و از استان‌هایی است که در این زمینه سابقه بسیار دیرینه‌ای دارد و مسـئولان فدراسـیون و اعضای کادرفنی تیم ملی همواره برای دوومیدانی استان احترام خاصی قائل هستند.

بسکتبال همدان بدون حامی مالی در حسرت لیگ برتر

بسکتبال‌دوسـتان همدانی دهمین سال دوری از رقابت‌های سـوپرلیگ بسـکتبال کشـور را نظاره‌گر هسـتند و این حسرت حضور فقط به دلیل نبود اسپانسر مالی است. تیم بسکتبال پگاه همدان ۲ دوره در سال‌های ۸۳ و ۸٤ حضور در سـوپرلیگ کشـور را تجربه کرد و توانست در سال نخست عنوان پنجم و سـال دوم نیز بیـن ۸ تیم برتر این رقابت‌ها قرار بگیرد.

مـارش و دیویس سـتاره‌های بسکتبال پگاه همدان

سـال ۸٤ بسکتبال‌دوسـتان همدانی غافل از آخرین نگاه به حضـور پگاه، در هیجان حضور ۲ بازیکن مطـرح آمریکایی در این تیم بودند و ویتاری مارش و جمال دیویس به عنوان نخسـتین ورزشـکاران آمریکایی گام بـه میدان ورزش همدان گذاشـتند. ۲ ورزشکاری که مسـلمان بوده و بازی‌های درخشـان آنان همراه با پگاه در سوپر لیگ موجب شد تا سالن مسابقات نه تنها هر هفته مملو از تماشاگر شود، بلکه شمار زیادی از هواداران نیز در پشت درهای بسته بمانند.

عمر کوتاه بسکتبال پگاه همدان

هیجان طوفانی بسـکتبال پگاه عمرکوتاهی داشـت و حتی بدبین ترین هوادار همدان تصور این را نداشـت که آغاز طوفانی پگاه موقتی و حسـرت چندین سـاله را بر دل انبـوه علاقمند بگذارد. بهانه شـرکت ملی فرآورده‌های لبنی پگاه نبود بودجه و کاهش تعداد تیم‌های ورزشـی در لیگ‌های کشور بود و ایـن بهانه به قیمت افول بسـکتبال همدان همراه شد.

سال ۸۵ وداع از سوپرلیگ

اول شـهریور ماه ۱۳۸۵ خبر تکان دهنده‌ای بر روی خروجی رسـانه‌ها رفت و شرکت ملی فرآورده هـای لبنی پگاه اعلام کرد که تیم بسـکتبال پگاه همدان منحل می شود. انحلال تیمی که دل‌مشـغولی هزاران جوان همدانی شـده بود و همه نسبت به این تیم تعصب خاصی داشتند.

وداع با سـوپرلیگ تبعات بسـیار منفی برای بسـکتبال همدان داشـت و منجر به انحـلال تیم‌هـای پایه پگاه شـد و اسـتعدادهای بومی درآن سـال و حتی سال‌های بعد رها شدند.

دغدغه مالی و حسرت ۱۰ ساله!

در این سـال‌ها نبود اسپانسر مالی به عنوان رکن اصلـی تیمـداری موجب شـده تا بسکتبال‌دوستان ۱۰ سال در حسرت حضور در سـوپرلیگ بمانند و این احتمال می‌رود که سال‌ها شاهد عدم تیمداری در این رشته ورزشـی باشـیم. به گزارش ایسنا، رئیس هیات بسکتبال استان همدان می‌گوید: مساله موجود فقط بحث مالی است و توان هیات در تامین هزینه‌ها ناچیز است.

پرویز ریحانی افـزود: هم‌اینک حضور در لیگ دسته اول کشـور حدود ۲۰۰ میلیون تومان هزینـه می‌خواهد و بـرای حضور موفق در سـوپرلیگ هم رقمی معادل یک میلیارد تومان نیاز است. وظیفه اصلی هیات سیاست‌گذاری در ترویج و توسعه این رشته ورزشی در سطح استان است و نمی‌توانیم با این ارقام بالا تیمداری کنیم.

کم رنگ شدن رشته‌های ورزشی

ریحانی معتقد اسـت؛ هر مسـئولی که به همـدان می‌آید فوتبال را مـورد توجه قرار می‌دهد و امروزه فوتبـال به‌ویژه تیم پاس به عنوان عنصر تبلیغاتی مطرح است و همه می‌خواهند کمک رسان پاس باشند در حالی که دیگر رشـته های ورزشی نیز حق دارند که از منابع مالی بهره‌مند شده و در لیگ های مطرح کشور حضور یابند.

وی افـزود: امـروزه توجه بـه فوتبال به دیگر رشـته‌های ورزشـی ضربه زده و ای کاش مسئولان به رشـته‌هایی نظیر والیبال و بسـکتبال که می توانند با بودجه کمتری موجبات شـور و نشـاط مردمی را فراهم سازند، توجه می‌کردند.

وی بیـان کرد: والیبال و بسـکتبال در کنار کشـتی و بوکـس در خون مـردم همدان هسـتند و این ٤ رشته ورزشـی ریشه در فرهنـگ ورزش همدانی هـا دارند و قطع به یقین قدیمی های ورزش اسـتان به این موضوع واقف هستند. رئیس هیات بسکتبال همـدان اظهار کرد: هم اینک همه توجهات و تحرکات به فوتبال پاس ختم می شـود و مسئولان هم و غم ورزش را در این تیم می بینند در حالیکه با قرارداد مالی چند بازیکن فوتبال می توانیم تیم بسـکتبال را رهسپار لیـگ کنیم. وی افـزود: رشـته‌هایی نظیر بسکتبال، والیبال، کشتی و بوکس همدان در دهه ۵۰ جزو قدرت‌های برتر کشـور بودند و در همین رشـته بسکتبال نفراتی همچون غلام و جعفر شـکریان و جعفر قره خانی جزو نفرات اصلـی تیم ملی بودند و با این حال امروزه بسـکتبال برای حضور در لیگ های مطرح مردان کشـور بـا دغدغه مالی دست و پنجه نرم می‌کند.

بسـکتبال در قلب مردم همدان ماندگار است

ریحانـی با قدردانـی از دسـتگاه ورزش استان همدان در حمایت از بسکتبال گفت: بودجه‌ای که در اختیار ما می‌گذارند صرف ترویج بسکتبال در رده‌های مختلف می شود و امسال نیز توانستیم با برنامه ریزی مطلوب اعضای هیات و تـلاش مجموعه مربیان و ورزشـکاران، در نونهالان و مینی بسکتبال وضعیت خوبی در کشور داشته باشیم.

وی با تاکید بر اینکه یک باشگاه نباید صرفا تیم فوتبال باشد، گفت: باید در کنار فوتبال رشـته‌های دیگری را نیز ترویج و در لیگ شرکت دهیم تا حق ورزش استان به نوعی در ورزش حرفه‌ای ادا شود.

وی خاطرنشـان کـرد: بسـکتبال همواره در قلب مردم همدان به عنوان یک رشـته ورزشی با قدمت و پرافتخار ماندگار است و توقع داریم مسئولان اجرایی استان بار دیگر زمینه حضور این رشته ورزشی در لیگ‌های مهم کشور را فراهم سازند.

والیبال و بسـکتبال در کنار کشـتی و بوکس در خون مـردم همدان هسـتند و این ٤ رشته ورزشی ریشه در فرهنگ ورزش همدانی ها دارند و قطع بـه یقین قدیمی هـای ورزش اسـتان به این موضـوع واقف هستند

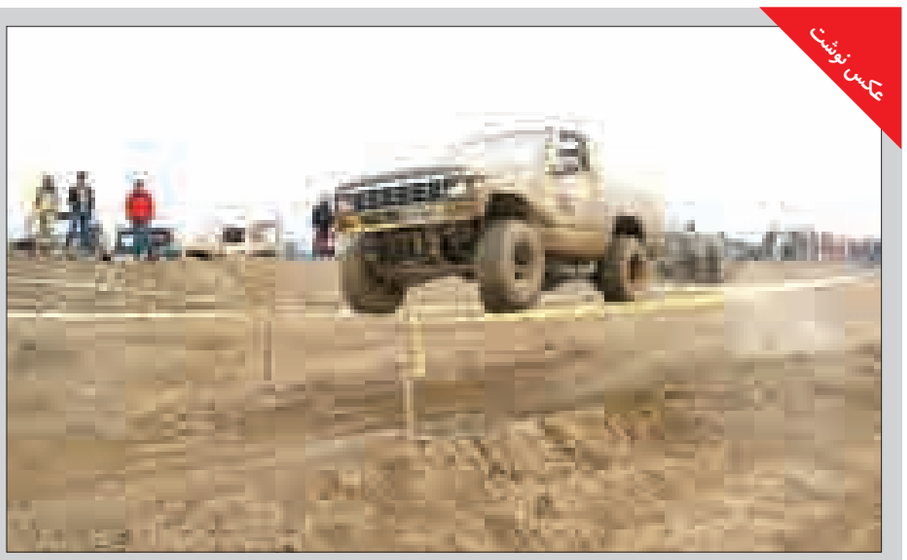

عکس نوشت

نخستین دوره مسابقات آفرود همدان

عکس: پوریا پاکیزه

قهرمانی دانشگاه آزاد در لیگ برتر شمشیربازی

دانشگاه آزاد قهرمان لیگ برتر شمشیربازی شد.

به گزارش ایسـنا، در هفتـه پایانی لیگ برتر شمشـیربازی قهرمانان ۳ اسـلحه سـابر، اپه و فلوره مشـخص شدند که دانشگاه آزاد موفق شد قهرمانی ۲ اسلحه را از آن خود کند.

در اسلحه سابر دانشگاه آزاد به مقام نخست رسید و بانک سرمایه نیز در جایگاه دومی قرار گرفت. تیم‌های سنگ آهن بافق یزد و شهدای شورمست نیز به مقام سوم مشترک رسیدند.

دانشـگاه آزاد در اسـلحه فلوره هم به مقام قهرمانی رسید و هیات زنجان نایب قهرمان شـد. اسـتقلال و امیدهای ایران هم سوم شدند. در اسـلحه اپه هیات زنجان مقام نخست را از دانشـگاه آزاد گرفت و خودش صدرنشین شد تا دانشگاه آزادی‌ها در این اسلحه دوم شوند. استقلال و سنگ آهن بافق یزد نیز به مقام سوم مشترک رسیدند.

یادداشت

ترافیک سرسام‌آور در ورزش رزمی

روز گذشـته همدان‌پیام در گزارشـی بـه وضعیت نه چندان مطلوب رشته‌های رزمی از نظر تعدد و کثرت سبک‌های مختلف پرداخت. گزارشـی که مورد استقبال ورزشکاران و علاقمندان به ورزشـکاران رزمی همدان قرار گرفت و بـر همین مبنا تصمیم گرفتیم در شـماره امروز نیز در ادامه گزارشـی که در شماره قبل منتشر شد چند پاراگرافی را به رشته تحریر در بیاوریم.

درخصوص سبک‌های متنوع و پرشـمار ورزش‌های رزمی لازم اسـت وزارت ورزش به این نتیجه برسـد که اصلاً رشـته‌ها و سبک‌های بدون خروجی را برای چه تاسیس کرده و چرا هر سال باید هزینه‌های سنگینی بابتش متحمل شود؟

آیـا واقعا در جامعه امروزی رزمی کشـور چنین رویکردهایی را دانسته و ندانسته از طرف فدراسیون‌ها شاهد هستیم؟ چرا از ابتدا جلـوی این روند را نگیریم و یا حداقـل از ادامه یافتن این روند جلوگیری نکنیم؟

چـرا به جای تقسـیم بنـدی سـبک‌ها و رشـته‌های رزمی با چهارچوب‌های شـفاف که به سادگی امکان پذیر است، هر چند وقت یکبار یک فدراسـیون جدید تاسـیس کنیم که تجربه نشان داده وجودشـان اگر اوضاع را خراب‌تر نکرده باشد حداقل سامان هم نداده است!

آیا وجود رشـته‌های رزمی و سبک‌های متعدد مساله‌ای است که فقط در کشـور ما وجـود دارد؟ دیگران با ایـن موضوع چگونه برخورد می‌کنند؟ ما چرا اصرار داریم چرخ اختراع شده را دوباره اختراع کنیم؟ ساماندهی رشته‌های رزمی اصلا کار پیچیده و حادی نیست، اگر به رشته‌های رزمی با دید صرفاً ورزشی نگاه کنیم، همه آنها را می‌توان به‌راحتی در ۳ گروه دسـته بندی کرد و سـپس با تعریف میزان حمایت مقتضی از هر گروه، تکلیف همه را روشن کرد.

گروه نخست رشته‌هایی هستند که سازمان بین المللی متولی‌شان کاملا در جهت ورزش قهرمانی حرکت می‌کند، این رشته‌ها یا وارد بازی‌های المپیک شـده‌اند یا سال‌هاست دارای مسابقات جهانی معتبری هستند. رشته‌هایی مثل تکواندو، کاراته، جودو و ...

دسـته دوم رشته‌هایی هستند که سـازمان بین‌المللی‌شان هنوز به چنین جایگاهی نرسیده اما در چنین مسیری حرکت می‌کند و رشته موردنظر بعضا در رویدادهایی مثل بازی‌های آسیایی یا رقابت‌های تحت پوشش اسپورت‌آکورد رسما حضور دارند، رشته‌هایی مثل کیک‌بوکسینگ.

دسـته سوم هم که بیشـتر رشته‌ها و سـبک‌های رزمی را شامل می‌شـود، از رشته‌هایی تشکیل شده که یا اصولا خودشان میانه‌ای با ورزش قهرمانی ندارند و یک هنر رزمی محسوب می‌شوند و یا سبک‌های ابداعی هستند که هنوز دارای جایگاه بین المللی معتبری نیسـتند. از آنجایی که دیدگاه قالب در ورزش کشـور ما ورزش قهرمانی است، وزارت ورزش بیشتر با ۲ دسته اول طرف خواهد بود، تعداد این رشـته‌ها هم محدود و به‌راحتی قابل ساماندهی و حمایت هستند. در مورد دسته اول که مشکلی نداریم و امروز هم عمده این رشـته‌ها مثل کاراته، تکواندو، جودو و ووشو به عنوان فدراسیون‌های مستقل فعالیت می‌کنند. دسته دوم هم که تعدادشان از انگشتان یک دست تجاوز نمی‌کند را می‌توان به جای دست به دسـت کردن بین فدراسـیون‌های مختلف، در قالبی کوچک‌تر از فدراسیون‌های اصلی، با عنوان انجمن‌های مستقل تحت حمایت دولت و وزارت ورزش سازماندهی کرد.

و اما دسـته سـوم که در برخورد با آنها هم می‌توان روشی که در دنیا مرسـوم است را در پیش گرفت. اینکه دولت حمایتی نداشته باشد اما مانعی هم برایشان ایجاد نکند. این دسته از رشته‌ها بتوانند در قالب سـازمان‌های مردم نهاد یا همـان NGO ها و یا حتی شرکت‌های کوچک به‌صورت مستقل به فعالیت بپردازند. یا اینکه وزارت ورزش کلاً تصمیم بر حذف کامل آنها بگیرد.

به راستی با خود درست اندیشیده‌ایم که فرق ۲ هیات ورزش‌های رزمی و هیات هنرهای رزمی در چیسـت؟ و هر کدام چند سبک و کمیته دارند؟

همین رشته کونگ‌فو که اصلاً رشته المپیکی و هدف‌مند هم نیست چرا باید به طور مسـتقل عمل کند؟ پس این نشانگر این است که آب از سرچشـمه گل‌آلود اسـت و باید برای زلال شدن آن همه جامعه ورزش دسـت به دسـت هم دهند تا شاید کاری برای آن شود. امیدواریم اداره کل ورزش و جوانان استان همدان سردمدار مبارزه با ورود سبک‌ها و رشته‌های ابداعی باشد.

پیشخوان

۱

قهرمانی عابدینی در مسابقه‌های شمشیربازی جایزه بزرگ

مجتبی عابدینی قهرمان مسابقه‌های جایزه بزرگ شمشیربازی اسلحه سابر شـد. به گزارش ایسـنا، مسـابقه‌های شمشیربازی اسلحه سـابر کشور که با حضـور ۵۰ بازیکـن در قالب ۱۷ تیم برگزار شـد که تمامی ملی‌پوشان این اسـلحه در آن شـرکت کردند. مجتبی عابدینی از دانشـگاه آزاد که سـهمیه المپیک او تقریبا قطعی به نظر می‌رسد موفق شد مقام قهرمانی این رقابت‌ها را به دست بیاورد. علی پاکدامن دیگر ملی پوش تیم دانشگاه آزاد هم نایب قهرمان شد. فرزاد باهرارسباران و محمد فتوحی به مقام سوم مشترک رسیدند.

۲

آلمان برای میزبانی جام جهانی ۲۰۰٦ رای نخریده است

گزارشـی مسـتقل درباره فساد در انتخاب آلمان برای میزبانی جام جهانی ۲۰۰٦ منتشر شده است که نشان می‌دهد هیچ شواهدی مبنی‌بر خرید رای توسط آلمان وجود ندارد.

به گزارش ایرنا، شرکت حقوقی "فرش فیلد براکهاوس" تحقیقاتی در این باره انجام داد و گزارشـی را منتشـر کرده است. گفته شده بود که ٦/۸ میلیون دلار رشوه به ٤ عضو هیات اجرایی فیفا داده شده تا رای برای آلمان خریده شود.

فرانس بکن باوئر مشکوک به پرداخت این رشوه بوده است.

۳

هرمزگان قهرمان لیگ ژیمناستیک هنری شد

مرحله پایانی لیگ ژیمناستیک هنری مردان بـا قهرمانی خانه ژیمناسـتیک هرمزگان پایان یافت.

به گزارش مهر، مرحله دوم و پایانی لیگ ژیمناسـتیک هنری مردان که با حضور تنها ۵ تیم در خانه ژیمناستیک برادران شهید آذرپی برگزار شد و با قهرمانی تیم خانه ژیمناستیک هرمزگان پایان یافت.

این رقابت‌ها که با حضور تیم‌های خانه ژیمناسـتیک هرمزگان، آسان پرداخت زنجان، خانه ژیمناسـتیک یـزد، خانه ژیمناستیک همدان و خانه ژیمناستیک قائم شهر در سالن ژیمناستیک برادران آذرپی برگزار شد، با قهرمانی هرمزگان به پایان رسید.

۴

آقایی رنکینگ ۲ رقمی خود در جهان را از دست داد

بانوی بدمینتون باز ایران در رنکینگ جدید فدراسـیون جهانی رتبه ۲ رقمی خود را از دسـت داد و سایر بدمینتون بازان نیز سقوط داشتند.

به گزارش فارس، فدراسـیون جهانی بدمینتون رنکینگ مـاه مارس میلادی را اعلام کرد و بر اسـاس آن، بازیکنان ایرانی نسبت به مسابقات تایلند که ۱۹ بهمن برگزار شد و آخرین رقابت برون مرزی آنها محسوب می‌شد، در رنکینگ فدراسـیون جهانی سـقوط داشته‌اند.

همچنین ثریا آقایـی رنکینگ ۲ رقمی خود را از دست داد و به رده ۱۱۱ جهان سقوط کرد.

۵

واکنش رانیری به مربی‌گری در تیم ملی فوتبال ایتالیا

سـرمربی لسترسـیتی به احتمال حضورش در تیم ملـی ایتالیا واکنش نشان داد.

به گزارش تسنیم، لسترسیتی با هدایت کلودیو رانیری، فصلـی رویایی را در رقابت‌های لیگ برتر انگلیس پشـت سر می‌گذارد. طبیعی است که با توجه به عملکرد درخشان رانیری، این مربی پیشـنهادهای زیادی داشته باشد. یکی از تیم‌هایـی که خبرهای زیادی درباره احتمال پیوستن رانیری به آن به گوش می‌رسد، تیم ملی ایتالیاست.

این مربی سرشـناس گفت: برای من افتخار است که بتوانم هدایت تیم ملی کشورم را بر عهده بگیرم اما همه چیز شایعه است.

نگاه

داستان پاس؛ بدبیاری قهرمان قاره

پاس هفته گذشـته بار دیگر در لیگ یک شکست خورد، این باخت آب سـردی بود بر پیکر بی‌جان تیمی که حالا بیش از هر زمانی خطر سقوط به دسته دوم را احساس می‌کند.

تیمـی که بر روی سـینه‌اش یک سـتاره حک شـده، تیمی که روزگاری قطب سوم فوتبال این مملکت بود، تیمی که روزگاری بـا تکیه بر مردانی چون خداداد و... لرزه بر اندام سـرخابی‌ها و هر تیم دیگری می‌انداخت و تیمی که در نخستین سال انتقال به همدان به کمتر تیمی نه می‌گفت حالا سرشاخ شده با هزار و یک مشـکل ریز و درشت! زنگ خطر برای پاس هفته‌ها قبل به صدا در آمده و باید خارج از نوبت به اوضاعش رسیدگی کرد.

هشدار، زنگ خطر یا هر چیز دیگری که برای آن بتوان نام‌گذاری کرد. هرچه هست اینکه صدایش یک استان را فرا گرفته و بیش از همه هوادارانی را نگران کرده که دیگر نمی‌دانند باید برای لیگ برتری شدن پاس دست به دعا بردارند یا برای بقا در لیگ یک! نتایجی که پاس این روزها در دسـته یک می‌گیرد موجب شده تا همه، از رسـانه‌ها گرفته تا هوادار در قامت یک منتقد، قد علم کنند. صد البته اینکـه مدیران، اعضای کادرفنی و بازیکنان پاس برابر انتقادات، خلع سـلاح هستند و دیگر نمی‌توانند پاسخگوی هجمه زیاد انتقاداتی باشند که هر روز نوک پیکان آن باشگاه و در رأس آن اعضای هیات مدیره تیم را نشانه می‌گیرد.

تیمی که خیلی زود می‌خواست به لیگ برتر بازگردد این روزها باید برای فرار از سـقوط به دسـته ۲ بجنگد. جنگ با تیم‌هایی که تا دندان مسـلح هسـتند و رحم ندارند! نبرد با تیم‌هایی که دو سومشان به لیگ برتری شدن می‌اندیشند نه ترس از سقوط!

واقعیت این اسـت که اگر تا دیروز باید برای لیگ برتری شدن پـاس حلقه اتحاد می‌زدیم و هماهنـگ بودیم، امروز باید متحد شـویم برای یک هدف دیگر! امـروز باید پاس را کمک کنیم تا به دسته ۲ پاس داده نشـود. امروز وقت آن است تا از مسئولان گرفته تا رسـانه‌ها و مردم به فکر لیگ یکی ماندن باشـیم! ما را چه به لیگ برتر؟!

چند سـال قبل یکی مثل احمد تقوی کـه تجربه‌اش از خیلی‌ها کمتر است این هشدار را داد و بعد از آن یکی مثل عباس صوفی که از اوضاع پاس بهتر از من و شـما باخبر اسـت. نباید منتظر بمانیم تا فردا روزی دوباره یک نفر هشـدار سـقوط بدهد. از همیـن حالا باید برای ماندن در لیگ یک برنامه‌ریزی کنیم. لیگ برتر بماند برای بعدها تا شـاید یکی پیدا شد و گره از کار پاس باز کرد!

جعفری، کاندیدای ریاست فدراسیون فوتبال

غلامرضا جعفری رئیس فدراسـیون روسـتایی و عشایری کشور برای انتخابات فدراسیون فوتبال کاندیدا شد.

جعفری که سابقه درخشـانی در فدراسیون ورزش‌های بومی و محلی و فدراسـیون شـنا دارد این بار می‌خواهد با حضور در فدراسیون فوتبال تغییرات اساسی در این فدراسیون انجام دهد.

غلامرضا جعفری یکی از بهترین فوتبالیسـت‌های استان همدان بوده و تجربیات زیادی در این عرصه دارد.

دوومیدانی نهاوند متحول می‌شود

رئیس هیأت دوومیدانی شهرسـتان نهاوند گفت: با برنامه‌ای که دارم دوومیدانی نهاوند را متحول خواهم کرد.

محمد خزایی قهرمان آسـیا در دو صحرانـوردی به خبرنگار ما گفت: در نخسـتین قدم دوومیدانی بانوان را راه‌اندازی کرده‌ام و در حـال حضر بیش از ۳۰ بانـوی دونده زیر نظر مربی در حال تمرین هستند و به زودی شاهد درخشش آنها در مسابقات استان و کشـور خواهیم بود. خزایی افزود: می‌خواهم تمام تجربیاتم را برای پیشرفت دوومیدانی شهرستان به کار گیرم تا نهاوند تبدیل به قطب کشور شود.

خودباوری ورزشکاران معلول همدان

مدیرکل ورزش و جوانان اسـتان همدان با اشاره به حضور حمید اسلامی ورزشکار روشـندل همدانی در مسابقات کسب سـهمیه پارالمپیک گفت: با توجه به تلاش‌های حمید اسلامی و روحیه‌ای که این ورزشکار با اخلاق دارد امیدوارم بتواند به یاری خدا سهیمه پارالمپیک را برای کشور به ارمغان آورد.

بـه گزارش روابط عمومـی اداره کل ورزش و جوانان اسـتان همدان، رسول منعم اظهار کرد: خوشبختانه استعدادهای ورزشی همدان در تمامی بخش‌ها فعال هستند و هم اکنون ۱٦ ورزشکار استان شانس حضور در مسابقات المپیک و پارالمپیک را دارند.

وی افزود: کسـب مدال‌های متعدد توسـط ورزشکاران معلول، نابینا و کم‌بینا و پیوند اعضای استان نشان می‌دهد که معلولین به خود باوری رسیده و با توان خود وارد عرصه ورزش می‌شوند.

مدیرکل ورزش و جوانان اسـتان ادامه داد: ما مطمئن هستیم که این ورزشکاران در موفقیت‌های ورزش کشور نقش دارند.

تیـم ملی دوومیدانی ایران بامداد جمعه با ترکیبی متشـکل از ۲۳ ورزشـکار در بخش مردان و ۷ ورزشکار در بخش بانوان عازم امارات شـد تا در مسابقات قهرمانی آسـیا و اقیانوسیه شرکت کند.

روزنامه اجتماعی، سیاسی، فرهنگی، اقتصادی

The Message Of Madestan's History & Civilization & Culture

روزنامه همدان پیام

www.HamedanPayam.com

پیام تاریخ، تمدن و فرهنگ مادستان

روزنامه صبح استان

صاحب امتیاز و مدیر مسئول: نصرت ا... طاقتی احسن

سردبیر: یدا... طاقتی احسن

نشانی: همدان، ابتدای خیابان مهدیه، روبروی دبیرستان شریعتی ساختمان پیام

صندوق پستی: ۶۶۶ - ۶۵۱۵۵

تلفن: ۳۸۲۶۴۴۳۳ (ویژه) نمابر: ۳۸۲۷۹۰۱۳

سردبیر: ۰۹۱۸۳۱۵۱۴۳۷ آگهی: ۳۸۲۶۴۴۳۳

لیتوگرافی و چاپ: پیام رسانه (۳۸۲۷۴۰۸۲ - ۰۸۱)

پایگاه اینترنتی.....www.Hamedanpayam.com

ارتباط با روزنامه.....۱۰۰۰۶۰۶۶

ارتباط با روزنامه.....info@Hamedanpayam.com

Hamedanpeyam@yahoo.com

ارتباط با مدیرمسئول.....modir@Hamedanpayam.com

ارتباط با سردبیر.....sardabir@Hamedanpayam.com

سرویس آگهی.....agahi@hamedanpayam.com

سرویس اشتراک.....eshterak@hamedanpayam.com

چاپخانه پیام رسانه.....litohoma@yahoo.com

یکشنبه ● ۱۶ اسفندماه ۱۳۹۴ ● ۲۶ جمادی‌الاول ۱۴۳۷ ● ۶ مارس ۲۰۱۶ ● ۲۵۹۱

اوقات شرعی

اذان ظهر	۱۲:۲۷
غروب خورشید	۱۸:۱۶
اذان مغرب	۱۸:۳۴
نیمه شب شرعی	۲۳:۴۶
اذان صبح فردا	۰۵:۱۶
طلوع خورشید فردا	۰۶:۳۹

» منبع: موسسه ژئوفیزیک تهران

آب و هوا

پیش‌بینی وضع هوا:

صاف تا کمی ابری -وزش باد

شهرستان	همدان	ملایر	تویسرکان	نهاوند	کبودراهنگ	رزن	فامنین	فیروزآباد	اسدآباد	بهار
▲	۱۹	۱۸	۱۸	۱۹	۱۷	۱۷	۱۸	۱۸	۱۸	۱۹
▼	-۱	۲	۵	۳	-۱	۵	۱	۱	-۱	-۱
▬	۴۵	۴۰	۴۵	۴۰	۴۵	۴۰	۴۰	۴۰	۴۵	۴۵

حدیث:

امام علی (ع):

ای پسر آدم! آنچه بیش از کفافت به دســـت آوری، در واقع، تو خزانه دار آن برای دیگران‌هستی.

نهج البلاغه: حکمت ۱۹۲: دنیا و آخرت از نگاه قرآن و حدیث: ج ۱، ص ۲۵۲

دوبیتی باباطاهر

سه درد آمو بجانم هر سه یکبار — غریبی و اسیری و غم یار

غریبی و اسیری چاره دیره — غم یار و غم یار و غم یار

تـــازه‌ها

پخت سیب‌زمینی با اشعه ایکس

محققان، به کمک عکس‌برداری با اشـــعه ایکس توانســـتند میزان نفوذ روغن به داخل ســـیب‌زمینی و سرخ شدن کامل آن را بررسی و از این طریق، سیب‌زمینی سرخ‌کرده‌های خوشمزه‌تری را تهیه کنند.

به گزارش آنا، محققان، با روش محاســـباتی برش‌نگاری میکرو اشعه ایکس، برش‌های سیب‌زمینی را با شیوه جدید سرخ و با اشعه ایکس، بدون آسیب رساندن به آنها تهیه کردند. محققان با این کار قصد دارند متوجه شـــوند که سرخ کردن سیب‌زمینی چه تأثیری روی روزنه‌های آن و مسیرهای پیچشی متصل‌کننده روزنه‌ها به جای می‌گذارد و تا چه حد از مصرف روغن و مضرات آن می‌کاهد.

آجیل بخورید و ۲ سال بیشتر زندگی کنید!

پژوهشـــگران اعلام کردند کـــه با میزان اندکی آجیل در روز می‌توان ۲ ســـال بر طول عمر افزود.

بـــه گزارش آنا، پژوهشـــگران اعـــلام کرده‌اند که مصـــرف دانه‌ها و هســـته‌هایی مانند بادام زمینی، گردو و فندق ســـبب طولانی‌تر شدن زندگـــی و احتمال پایین‌تر شـــدن مـــرگ به علت ابتلا به ســـرطان، بیماری‌های قلبی و بیماری‌های تنفسی می‌شود. این دانشمندان گفته‌اند که برای بانوان فقط ۲ مشت آجیل در هفته به اندازه ٤ ساعت دویدن در هفته مفید است و نتیجه هیچ آزمایش بالینی حاکی از افزایش وزن به‌واسطه مصرف میزان متعادلی از این دانه‌ها نبوده است.

درمان ناشنوایی با سلول‌های بنیادی

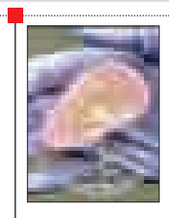

محققـــان اعلام کرده‌اند که در تلاش برای یافتن راهی در درمان ناشـــنوایی، به موفقیتی بزرگ رسیده‌اند.

به گزارش مهر، در این مطالعه محققان نشـــان داده‌اند که ســـلول‌های بنیـــادی را می‌توان از بافت بخشـــی از گوش داخلی جنین انســـان جداسازی کرد و سپس آنها را در آزمایشگاه رشد داده و به سلول‌های مویی و سلول‌هایی با ویژگی‌های شبه عصبی تمایز داد.

آنهـــا بافت را از بخش حلزونی گوش جنین ۹ تا ۱۱ هفته‌ای انســـان جداســـازی کردند. آنها این بافت را با روش‌های آنزیمی و مکانیکی تکه تکه کردند تا سلول‌های منفرد جداسازی و رشد کنند.

افزایش قد فضانورد ناسا پس از بازگشت به زمین

دانشمندان ناســـا پس از مطالعات روی ۲ فضانورد دوقلـــو که یکی از آنها به مدت یک ســـال در ایستگاه فضایی مســـتقر بود، اعلام کردند که قد فضانورد پس از بازگشت به زمین افزایش یافته است.

به گزارش ایرنا، ۱۰ آزمایش رســـمی روی ایـــن ۲ فضانورد انجام گرفـــت که ٦ مورد آن در خصوص تغییرات ســـلولی در اثر نیروی جاذبـــه پایین در فضا، مواجه با ســـطح بالای تشعشـــعات و دیگر فرایندهای مرتبط با محیط فضا و همچنین اثرات فضا در پیر شـــدن بدن، تغییرات ژنتیکی و ایمنی بدن در ســـفرهای بلندمدت فضایی بوده است.

کشف جزیره اسرارآمیز در قمر زحل

تصاویر گرفته شـــده از کاوشگر کاسینی نمایانگـــر یک شـــکل در حـــال تغییر از یک خصیصه زمین‌شناســـی معروف بـــه «جزیره اسرارآمیز» در قمر زحل است. به گزارش ایسنا، این جزیره که فرفره‌ای شـــکل و رنگی روشن دارد یکی از ویژگی‌های گذرای دریای «لیژیا» واقع در «تیتان» است؛ دریای لیژیا یک دریای هیدروکربنی است که در منطقه قطب شمال تیتان قرار دارد. این جزیره که تغییر شکل می‌دهد مدت‌هاست که ستاره‌شناسان را متحیر کرده است. محققان می‌گویند که حباب و یا مواد جامد زیر سطح این جزیره می‌توانند ویژگی‌های رنگ روشن آن را توضیح دهند.

خواندنی

سلامت قلب با نوشیدن چای

نوشیدن یک فنجان چای در روز می‌تواند قلب را تسکین دهد.

یک مطالعه جدید از احتمال تأثیر مفید نوشیدن یک فنجان چای در روز بر سلامت قلب حکایت دارد.

بـــه گزارش ایرنا، این مطالعه نشـــان داد احتمال حمله قلبی یا ســـایر مشـــکلات قلبی و عروقـــی در افرادی که یک فنجـــان چای در روز می‌نوشند، ۳۵ درصد کمتر از افرادی است که از این نوشیدنی استفاده نمی‌کنند.

این مطالعه همچنین نشـــان داد که احتمال رســـوب کلسیم در عروق کرونر مصرف‌کنندگان چای کمتر اســـت. رسوب کلسیم با مشکلاتی همچون بیماری‌های قلبی و سکته مغزی ارتباط دارد.

الیوت میلر متخصص داخلی در بیمارســـتان جانز هاپکینز در بالتیمور گفت: ما در این تحقیق متوجه شـــدیم در کسانی که به میزان متوسط چای مصرف می‌کردند، تجمع کلســـیم در عـــروق کرونر و حوادث قلبی عروقی کمتر بود. امـــا وی بیان کرد: هنوز رابطه علت و معلولی میان نوشـــیدن چای و بیماری قلبی قابل اثبات نیست. در این تحقیق، میلـــر و تیم او داده‌های مربوط به وضعیـــت بیش از ٦ هزار مرد و زن شـــرکت‌کننده در یک تحقیق ادامه‌دار را که سال ۲ هزار میلادی آغاز شده بود، بررسی کردند.

کیوسک

ندای توی: کســـب مدال طلای المپیاد ملی مهارت خبری است که در ندای توی به چاپ رســـیده و در توضیـــح این خبر آمده که ایمان قلخانباز مدال طلای شانزدهمین المپیاد ملی مهارت در رشته آجرچینی را کسب کرده است.

رئیس مرکز فنی‌وحرفه‌ای شهید مفتح تویسرکان گفت: در این مسابقات تویســـرکان با کســـب یک مدال طلا و دیپلم افتخار توانست رتبه دوم استان را به خود اختصاص دهد.

رضا حکمتی افزود: فنی‌وحرفه‌ای شهرســـتان قصد دارد با برنامه‌ریزی دقیق و شناسایی اســـتعدادها برای حضور در المپیاد در سال آینده در رشـــته‌های کاشی‌کاری، صنایع چوب، فناوری اطلاعات و جوشکاری برای موفقیت بیشتر در شهرستان قدم بردارد.

چاپ مقاله هیأت علمی واحد تویســـرکان، آماده آبگیری بودن شبکه آبرسانی روستای آرتیمان و شناسایی دو سارق خودرو در شهرستان از دیگر اخبار این نشریه است.

کدبانو

ماهی سفید شکم‌پر

مواد لازم:

ماهی سفید ..... ۲ کیلو

سیر ..... ٤ حبه

چیلی قرمز ..... ۳ عدد

زنجبیل ..... یک خلال

دانه گشنیز ..... یک قاشق سوپخوری

شکر سرخ ..... یک قاشق چایخوری

زردچوبه ..... یک قاشق چایخوری

خردل سیاه ..... یک و نیم قاشق چایخوری

دانه شنبلیله ..... نصف قاشق چایخوری

نمک ..... یک قاشق چایخوری

آبلیمو ..... نصف فنجان

روغن گیاهی ..... نصف فنجان

گوجه خرد شده ..... یک فنجان

ادویه هندی ..... نصف قاشق چایخوری

طرز تهیه:

برای پخت ماهی شـــکم پـــر ابتدا فر را با حـــرارت ٤۰۰ درجه فارنهایت از قبل داغ کنید. ماهی‌ها را شسته و خشک کنید. یک قاشق چایخـــوری نمک را به ماهی زده و آن را کنار بگذارید. ســـیر، چیلی، زنجبیل، نصف گشـــنیزها، شکر سرخ، زردچوبه، خردل، دانه شنبلیله، نمک و آبلیمو را با هـــم مخلوط کنید به نحوی که تبدیل به یک مایه یکدست شوند. پیازها را در روغن سرخ کنید تا نرم و قهوه‌ای طلایی شوند. مایه به دست آمده را به آن اضافه کنید و بپزید تا بیشتر آب آن گرفته شـــود. گوجه فرنگی و ادویه هندی را به آن افزوده و به مدت ۲ دقیقه آن را ســـرخ کنید. ماهی را با مایه آماده شده پر کنید، روی آن را بپوشـــانید و به مدت ۲۵ دقیقه در فر بپزید. پس از آن به مدت ۲ دقیقه روی کباب پز ماهی شـــکم‌پر را کباب کنید. باقیمانده گشـــنیز را برای تزیین ماهی شـــکم پر، روی ماهی ریخته و ســـرو کنید. ادویه هندی مخلوطی از: فلفل ســـیاه، فلفل سفید، میخک، برگ بو، دار فلفل، زیره، هل سبز، سیاه، قهوه‌ای، دارچین و دانه گشنیز است.

مناسبت

کاشت درخت به یاد شهیدان سوادآموزی

محمود رمضانی: همزمان با سراســـر کشـــور در برنامه‌ای که از سوی وزارت آموزش‌وپرورش تدارک دیده شده بود در استان همدان و به همت معاونت سوادآموزی ۵ درخت به یاد شهدای فعال در این عرصه کاشته شد.

نهضت زنده نگه‌داشـــتن یاد ۱۷٦ شهید والامقام نهضت ســـوادآموزی در کشـــور و ۵ شـــهید در همدان همزمـــان با هفته درختـــکاری با حضور جمعی از ســـوادآموزان و مســـئولان آموزش و پـــرورش صبح دیروز در باغ مـــوزه دفاع مقدس استان همدان انجام شد.

در ایـــن برنامـــه فرهنگـــی ســـوادآموزان اداره نهضت سوادآموزی اســـتان به یاد شهیدان احمد اسماعیل‌پور، اسدا... یاوری‌روشن، خلیل نرگس قمریان، سید یحیی فاطمی‌نوین و منوچهر مهدیان ۵ نهال را غرس کردند.

در این اقدام فرهنگی ســـوادآموزان اســـتان ابتدا از بـــاغ موزه دفـــاع مقدس بازدیـــد و در جریان رخدادهای ۸ سال دفاع مقدس قرار گرفتند.

به گفته معاون نهضت سوادآموزی استان همدان هزار و ۵۰۰ نفر از ســـوادآموزان که در دوره‌های مختلف ســـوادآموزی قرار دارنـــد در این برنامه فرهنگـــی حضور یافتنـــد تا با تجدیـــد میثاق با شـــهدای دفاع مقدس به یاد و نام شهدای نهضت درختی پایدار و ماندگار بکارند.

عباس احمدی‌مقیم با بیـــان اینکه این برنامه یک اقدام سراسری اســـت که در آن ۷۷ هزار و ۵۰۰ سوادآموز شـــرکت دارند، افزود: هدف از اجرای این برنامه ارزشـــی کمک به تحقق تبدیل فرهنگ منابع طبیعی به معارف عمومی است.

وی دیگـــر هدف این برنامه را توســـعه و ترویج فرهنگ همکاری با طبیعت، کمک به حفظ منابع طبیعی و نیـــز احترام به محیط‌زیســـت به همراه یاد و نامی از شـــهدای نهضت سوادآموزی استان دانست.

احمدی‌مقیم گفت: در کشور ما ۱۷٦ شهید عرصه نهضت سوادآموزی وجود دارد که سهم همدان از این تعداد ۵ شهید والامقام است.

وی گفت: با توجه به اینکه مباحثی چون کاشت درخت، محیط زیست و منابع طبیعی در مدارس به دانش‌آموزان، آموزش داده می‌شود در کنار این آموزش‌هـــا نیاز بود که خانواده‌ها نیز مشـــارکت داشـــته باشـــند که با این برنامه گروه هدف (۳۰ تا ۵۰ ســـال) ضمن یادی از شـــهدا بـــا مباحث محیط‌زیستی آشنا شدند.

احمدی‌مقیم بیان کرد: اســـتان همدان دارای هزار و پانصد سوادآموز اســـت که همزمان با سراسر کشـــور هزار و۵۰۰ نهال را در سراســـر اســـتان می‌کارد و این اقدام به طور نمادین با کاشـــت ۵ درخت به یاد ۵ شـــهید از باغ موزه همدان آغاز شده است.

معرفی برگزیدگان فرهنگی هنری تیپ قهرمان ارتش

چهارمین جشـــنواره فرهنگی هنری تیپ ۳۱٦ زرهی شهید قهرمان همدان با تقدیر از ٤۰ برگزیده جشنواره به کار خود پایان داد.

در این مراســـم که با حضور کارکنان و فرماندهان یگان‌های تیپ ۳۱٦ زرهی و نیز مجموعه هنرمندان، عوامل و دست‌اندرکاران گروه‌های هنری برگزار شد فرمانده پادگان قهرمان با اشـــاره به تلاش تحســـین برانگیز این گروه‌ها گفت: یکی از مؤلفه‌های بســـیار مهم در احراز رتبه نخســـت خوشایندسازی محیط خدمتی توســـط تیپ ۳۱٦ همانـــا اهتمام جدی به موضوعات فرهنگ، هنر، اوقات فراغت و همچنین برنامه‌های اعتقادی و عقیدتی در میان کارکنان وظیفه اســـت که برگزاری ٤جشنواره پیاپی با حضور ده‌ها گروه مختلف گواهی صادقی بر این مدعاست.

حمزه بیدادی با اشـــاره به تجربیات ٤ ساله در این حوزه گفت: ما هر سال شاهد کسب تجربیات بهتر و کارهای پخته‌تری در این حوزه هستیم که کسب ۲ عنوان برتر (تکنوازی) در جشنواره موسیقی فجر اســـتان در سال گذشـــته و نیز رویکرد موفقیت‌آمیز سالجاری مبنی بر ورود به حوزه نمایش‌های آیینی مانند تعزیه و نیز تشکیل گروه‌های سرود نوجوان و جوان از این قبیل است.

وی وجود تنوع و تکثر برنامه‌های فاخر را در قالب نمایش آداب و رســـوم، بیـــان لهجه‌های مختلف و بومی و نیز نواخته شدن موسیقی‌های فولکلوریک را از جاذبه‌های این رقابت‌ها برشـــمرد که در عین تکثر اجرا توانست به خوبی بیانگر وحدت و همدلی در میان ایران و ایرانیان باشد.

خوشحالی هم به قلب آسیب می‌رساند

طبق یک مطالعه جدیـــد، در برخی مواقع نادر، یک واقعه بسیار شادی‌آور هم ممکن است به قلب آسیب برساند.

به گزارش مهر، در مطالعات قبلی مشـــخص شده بود که احساسات و هیجانات زیاد نظیر غم و اندوه، خشم و ترس می‌تواند موجب بروز درد سینه و تنگی نفس، حمله قلبی، نارسایی قلبی و حتی مرگ شود. در مطالعه جدید محققان مشخص شده است که تعداد کمی از این افراد در مواقع شـــادی هم این مشکل را خواهند داشـــت. این محققان این شرایط را سندروم قلب شاد می‌نامند. جلنا قدری، عضو تیم تحقیـــق، در این‌باره می‌گوید: «مواقع شـــاد و غمناک در زندگی می‌تواند دارای شـــرایط احساسی مشابه بر زندگی فرد باشد و در نهایت منجر به سندروم قلب شکسته یا قلب شاد شود. در این مطالعه، محققان داده‌های مربوط به هزار و۷۵۰ بیمار مبتلا به ســـندروم قلب شکسته در جهان را بررســـی کردند. آنها دریافتند که یک عامل هیجانی قطعی در ٤۸۵ بیمار وجود داشـــت. از بین این تعداد، ۲۰ بیمار (٤ درصد) پس از مواقع خوشـــحالی، نظیر جشن تولد، مراسم عروسی، مراسم تودیع، پیروزی تیم ورزشی مورد علاقه‌شان یا تولد نوه، هم به این سندروم مبتلا شدند. اما اکثریت افراد، ٤٦۵ مورد (۹٦ درصد)، پس از مواقع ناراحتی یا استرس‌زا نظیر مرگ یک عزیز، حضور در مراسم تدفین، مشکل در روابط یا نگرانی در مورد بیماری، مبتلا به این ســـندروم شدند. ۹۵ درصد افراد تجربه‌کننده این سندروم را زنان تشکیل می‌دادند. میانگین سنی افراد مبتلا به سندروم قلب شکسته ٦۵ سال و سندروم قلب شاد ۷۱ سال بود.

عکس روز

احترام به درخت را از کودکی آموزش دهیم

عکس: پوریا پاکیزه

گل وگیاه

نخودفرنگی بومی

نخودفرنگـــی بومی اروپای شرقی و یا آســـیای غربی است.

بر اســـاس شواهد موجود، وطن اصلی ایـــن گیاه آســـیای مرکزی، خاور نزدیک، حبشه و مناطق ساحلی دریای مدیترانه است. گیاهی است روزبلند که تلقیح آن به صورت مستقیم انجام می‌شود. این گیاه از زمان قدیم شناســـایی و به عنوان سبزی استفاده می‌شد. به نظر می‌رسد که نخودفرنگی اهلی از نوع خودروی آن به وجود آمده باشـــد. نوع خودرو را می‌توان از مناطق شـــرق دریای مدیترانه تا آسیای مرکزی مشاهده کرد. احتمال می‌رود که ابتدا در قرن ۱۵ میلادی از دانه ســـبز آن استفاده شده است.

شیب آخر

بازنده اصلی انتخاباتی با چند سر برد!

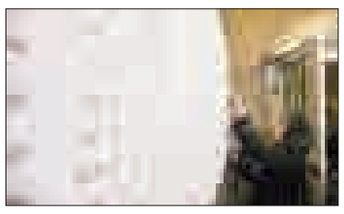

اون قصه‌ای رو که از آســـمون یه آیینه می‌افته و هزار تیکه می‌شـــه و بعدش هر کسی که یه تیکه‌شو برمی‌داره و عکس خودشـــو توش می‌بینه شنیدید؟ اگه نشنیدید حالا بشنوید چون کل قصه همین بود!

حالا شـــده حکایت نتایج آمار انتخابات و تفاسیر مربوطـــه ... این جناح می‌گه: ما بردیم و چلوکباب رو ما خوردیم. اون جناح می‌گه: ما بردیم منتظریم بـــه وقتش بترکونیم! مردم می‌گـــن: ما بردیم چون انتخابات رو مهندســـی کردیـــم و همون چیزی که می‌خواستیم شـــد. پلیس‌راه می‌گه: ما بردیم چون روز ۷ اسفند هیچ تصادفی منجر به مرگ نداشتیم! مخابرات می‌گه: ما بردیم چون ۲۰۰ میلیون پیامک در این چند وقت ارســـال شـــد و حالا بره‌کشون ماســـت! ما که گیج شـــدیم تازه می‌شه فهمید این بازی دو ســـر بردی که بنده خـــدا ظریف رابه‌راه می‌گفت یعنی چی! تازه اســـم ایـــن یکی رو باید گذاشت بازی چند سر برد!

اما اگر کســـی دنبال بازنده اصلی این جریان هست، باید گفت ما طنزنویس‌ها با حذف چند عنصر کلیدی کوچک و بزرگ از مجلس که صدای رســـایی هم داشتند ضربات جبران‌ناپذیری خوردیم! متأسفانه در کشور ما فرهنگ جانشـــین‌پروری هم جا نیفتاده تا لااقل بریم سروقت ادامه‌دهندگان راه آنها! البته روزی دست خداســـت اما در عین حال سوژه‌ها در دست بندگان خداســـت! به هر حال ناشکری نمی‌کنیم و ما هم مثل بقیه به آینده‌ای روشن چشم می‌دوزیم.

منبع: ایسنا

دانستنی ها

آیا می‌دانید که...

- طبیعت سیاره اورانوس بر خلاف زمین است یعنی دو قطبش گرم و قسمت‌های استوایی آن بسیار سرد است؟
- سوسک‌ها مقاوم‌ترین موجودات در برابر گرسنگی هستند آنها می‌توانند یک ماه بدون غذا و ۲ ماه بدون آب زنده بمانند؟
- جنین انســـان پس از ۱۷ هفته می‌تواند خواب هم ببیند؟
- گربه و سگ ۵ نوع گروه خون دارند در حالی که انسان ٤ نوع گروه خون دارد؟
- مایـــع موجود در نارگیل نارس را می‌توان به جای پلاسمای خون استفاده کرد؟
- خرگـــوش و طوطی تنهـــا حیواناتی‌اند که بدون برگشتن به عقب پشت سر خود را می‌بینند؟
- شـــبکه چشم انسان ۱۳۵ میلیون سلول دارد که مســـئولیت تشـــخیص رنگ‌ها را بر عهده دارند؟
- چشم سالم انسان می‌تواند ۱۰ میلیون رنگ مختلف را ببیند و از همدیگر جدا کند؟
- شکلات بر عصب و قلب سگ تأثیر بد دارد.
- یک قطره لیکور عقرب را دیوانه می‌کند و عقرب خودش را نیش می‌زند و می‌کشد؟
- وقتی به خورشید نگاه می‌کنید صحنه ۸ دقیقه قبل از آن را مشاهده می‌کنید؟
- ســـالانه ۵ هزار کارگر در معادن چین جان خود را از دست می‌دهند؟
- ارزش مادی تمام عناصر بدن انسان کمتر از هزار تومان است؟