پیام تاریخ، تمدن و فرهنگ مادستان

روزنامه همدان پیام

سه‌شنبه ● ۱۹ شهریورماه ۱۳۹۲ ● ۴ ذی‌القعده ۱۴۳۴ ● ۱۰ سپتامبر ۲۰۱۳

سال نهم ● شماره ۱۸۸۲ ● ۸ صفحه + ۱۲ صفحه ویژه استان همدان + نیازمندی ● ۳۰۰ تومان

www.HamedanPayam.com |ISSN: 2322-4665|

آ ۴ تغییر استانداران از تهران کلید خورد

آ ۴ تا دل صاف نباشد موعظه اثر نمی‌کند

ایران

نگاه جامع نداشته باشیم سرمان کلاه می‌رود

رهبر معظم انقلاب اسلامی روز گذشته در دیدار ائمه جمعه سراسر کشور، نماز جمعه را یک شبکه مهم و ارزشمند دینی، مردمی و حکومتی دانستند.

آ ۴

اقتصاد

یارانه شهریورماه جمعه شب واریز می‌شود

سی و یکمین مرحله از پرداخت نقدی یارانه‌ها ساعت ۲۴ روز جمعه ۲۲ شهریور ماه به حساب سرپرستان خانوار واریز خواهد شد.

آ ۶

فرهنگ

همدان مستعد کسب جایگاه در نمایشنامه‌خوانی

سومین جشنواره نمایشنامه خوانی رضوی با نکوداشت شهید احمدی‌روشن در کانون پرورش فکری کودکان و نوجوانان استان همدان ۱۶ و ۱۷ شهریورماه برگزار شد.

آ ۸

خرید و فروش مسکن در رکود؛ اجاره‌بها روی پله صعود

بازار مسکن به دست مالکان می‌چرخد

▪ کاهش ۶۰ درصدی خرید و فروش مسکن در همدان

همدان‌پیام: یکی از مهمترین زمینه‌های سرمایه‌گذاری در کشور زمین و مسکن است که سبب شده ملک در ایران برخلاف کشورهای توسعه یافته به کالایی سرمایه‌ای تبدیل شود. بر این اساس زمین و مسکن نیز از شاخص‌های اقتصادی مانند عرضه، تقاضا و تعادل در بازار متأثر می‌شود.

افزایش قابل توجه قیمت‌ها در بازار مسکن از حدود سال ۱۳۸٤ آغاز شد و چنان شتابی گرفت که بسیاری از مردم از خانه‌دار شدن خود ناامید شدند؛ بنابراین دولت سعی کرد با ارائه راهکارهایی مانند پروژه‌های مسکن مهر و به دنبال آن افزایش عرضه مسکن، قیمت‌ها را کاهش دهد.

از آنجایی که افزایش قیمت مسکن در ایران به صورت پلکانی صورت می‌گیرد رکود قیمت‌ها در بازار مسکن اتفاق افتاد تا اینکه در سال ۸۷ و بار دیگر در سال‌های ۱۳۹۰ و اواخر ۱۳۹۱ قیمت مسکن به صورت پلکانی افزایش یافت و پروژه مسکن مهر به نوعی با شکست مواجه شد.

آ ۶

علیرضا امامی شهردار فعلی ملایر/عکس: آرشیو همدان پیام

شورای اسلامی ۲ شهر استان امامی را گزینه خود معرفی کردند

نهاوند و ملایر به‌دنبال یک شهردار

▪ شهردار بهار و کبودراهنگ جابه‌جا می‌شوند

آ ۲

مدیرکل استاندارد برای رسیدگی به مشکلات پیش‌رو:

مدیران کنترل کیفیت مسئولان را به چالش بکشند

همدان‌پیام: در عصر کنونی، استاندارد و استانداردسازی از اهمیت بسزایی برخوردار است چراکه استاندارد پیام‌آور تولید خوب با کیفیت، تجارت سالم و مصرف مطمئن است و به طور حتم در بنگاه‌های اقتصادی؛ ارتقای سطح کیفیت، کاهش هزینه‌ها و قیمت تمام شده و امکان‌پذیر نیست.

آ ۲

سد معبر نفس خیابان‌های نهاوند را گرفت

آ ۳

کمیته ترافیک بهار در ترافیک اختلافات اعضا

همدان‌پیام: با توجه به اینکه کمیته‌های ترافیک تنها به دلیل رفع مشکلات ترافیکی تشکیل می‌شوند؛ امروز خود تبدیل به یک مشکل شده‌اند چراکه با مصوبات بدون ضمانت اجرایی تنها وقت و هزینه دولت را هدر می‌دهند. کمیته‌های ترافیک که به بحث و تبادل نظر پیرامون مسائل ترافیکی شهرها، محدوده‌های خارج از شهر و معابر روستایی می‌پردازند در هر جلسه ملزوماتی را برای بهبود مسائل و شرایط ترافیکی به تصویب می‌رسانند که اجرا یا راکد ماندن این مصوبات می‌تواند به علت حساسیت؛ جان مردم را به خطر بیندازد.

آ ۲

یادداشت روز

ابهام در انتخاب شهردار

همدان‌پیام: پس از معرفی علیرضا امامی به عنوان شهردار جدید نهاوند که توسط رئیس شورای اسلامی این شهر صورت گرفت، خبرهایی مبنی بر بی‌تمایلی وی به این پست انعکاس یافت و در نهایت رئیس شورای شهر ملایر از انتخاب مجدد امامی به عنوان شهردار این شهر خبر داد و بدین ترتیب مشخص شد که همزمان با تلاش‌های پیدا و پنهان نهاوندی‌ها برای سپردن مدیریت شهری به امامی، ملایری‌ها نیز به فکر ابقای وی بوده‌اند.

البته آن‌طور که ملکی رئیس شورای شهر نهاوند قبلاً اعلام کرده بود، در جلسه شورای اسلامی این شهر، امامی انتخاب و به عنوان شهردار جدید معرفی شده بود که به لحاظ قانونی کاملاً وجاهت داشته و خدشه‌ای بر آن وارد نیست.

آ ۲

جامعه

آمران به معروف امنیت جانی ندارند

همدان‌پیام: توجه به فریضه امر به معروف و نهی از منکر به عنوان فروع دین همواره مورد تأکید چهره‌های دینی و مذهبی بوده و آنان احیای این ۲ اصل را در کاهش معضلات اجتماعی، اقتصادی، فرهنگی و دیگر چالش‌های جوامع، موثر می‌دانند. طبق اصل هشتم قانون اساسی «دعوت به امر خیر، امر به معروف و نهی از منکر در ایران اسلامی وظیفه‌ای است همگانی و شرایط، حدود و کیفیت آن را قانون تعیین می‌کند».

آ ۵

پدیده "پیردختری" در راه است

آ ۵

زائران حج تمتع در انتظار بازگشت ۲ میلیون تومان به حساب خود باشند

همدان‌پیام: حج تمتع امسال و داستان‌های باورنکردنی آن در نهایت امر با افزایش سه برابری قیمت‌ها همراه شد که در نهایت به گفته نماینده ولی‌فقیه در امور حج و زیارت قرار است تا پایان مناسک حج ۲ میلیون تومان به حساب زائران واریز شود.

در نخستین نشست خبری حج تمتع ۹۲ که با حضور نماینده ولی‌فقیه در امور حج و سرپرست حجاج ایرانی، معاون وزیر و رئیس سازمان حج و زیارت برگزار شد، خبرها حکایت از بازگشت ۲ میلیون تومان به حساب زائران داشت.

به گزارش میراث فرهنگی، نخستین پرواز خروجی ستادی حج تمتع ۹۲ دیروز ۱۸ شهریورماه عازم عربستان شد. نخستین پرواز زائران نیز ۲۳ شهریور به مقصد مدینه خواهد بود.

حجت‌الاسلام قاضی‌عسگر نماینده ولی‌فقیه در سازمان حج و زیارت با اشاره به آنکه حدود سه ماه قبل زمانی که مبلغ حج اعلام شد، جامعه و افرادی که سال‌ها در نوبت حج بودند دچار شوک شدند، گفت: با توجه به قیمت‌های اعلام شده شاهد آن بودیم که تعداد قابل توجهی از زائران واجد شرایط انصراف دادند و اولویت‌های بعدی جایگزین آنها شدند.

وی با تأکید بر آنکه مقام معظم رهبری از این امر اظهار نگرانی کرده است، افزود: با توجه به تأکیدات ایشان در خصوص بازنگری قیمت‌ها کمیته بازنگری با حضور متخصصان حج و زیارت تشکیل و راه‌های چگونگی کاهش قیمت‌ها بررسی شد.

در این میان با توجه به صرفه‌جویی‌های انجام شده، ۹۰۰ هزار تومان از سوی سازمان حج و زیارت به حساب زائران واریز خواهد شد.

به گفته وی، این واریزها بزودی انجام می‌شود و امید است تا پایان هفته این مبالغ در حساب زائران باشد.

قاضی‌عسگر در ادامه با اشاره به تعاملی که با بانک‌ها انجام شده، گفت: با توجه به نامه‌ای که به مقام معظم رهبری نوشتیم و موافقت ایشان را دریافت کردیم، بخشی از سود بانک‌ها به زائران بازمی‌گردد. با توجه به این سود، بانک ملی باید مبلغ یک میلیون و ۱۰۰هزار تومان به حساب زائران واریز کند.

با توجه به واریز ۹۰۰ هزار تومان از سوی سازمان حج و زیارت و مبلغ یک میلیون و ۱۰۰هزار تومان از سوی بانک ملی زائران می‌توانند تا پایان عملیات حج در انتظار واریز ۲ میلیون تومان به حساب‌های خود باشند.

سعید اوحدی، معاون وزیر و رئیس سازمان حج و زیارت نیز در خصوص صرفه‌جویی‌های انجام شده نیز گفت: برای نخستین‌بار توانستیم حدود ۷۰ دلار از بلیت هواپیماها تخفیف بگیریم. هزینه‌های ستادی نیز با تعدیل نیروها کاسته شد.

انتقال بار زائران حج ۲٤ تا ٤۸ ساعت قبل از پرواز

عملیات انتقال بار زائران حج تمتع ۲٤ تا ٤۸ ساعت قبل از پرواز از ترمینال یک فرودگاه مهرآباد انجام می‌شود.

مدیرکل فرودگاه مهرآباد نیز در زمینه عملیات انتقال، با اشاره به اعزام زائران ۷ استان از فرودگاه مهرآباد برای انجام مناسک حج افزود: کاروان‌های حج استان‌های تهران، البرز، قزوین، همدان، لرستان، زنجان و سمنان باید ۲٤ تا ٤۸ ساعت قبل از پرواز، بار زائران حج را به ترمینال یک فرودگاه مهرآباد منتقل کنند.

نصرا... منصوری‌شیرازی تأکید کرد: هر زائر می‌تواند ٤۰ کیلوگرم بار در دو ساک به همراه داشته باشد.

به گفته وی، در عملیات حج تمتع سال جاری، فرودگاه مهرآباد میزبان ۲۰ هزار زائر از ۷ استان کشور خواهد بود.

تبریک و تهنیت

جناب آقای عبدالعلی ملکی

انتخاب شایسته و به‌جا جنابعالی را به عنوان

رئیس شورای اسلامی کهن‌شهر نهاوند

تبریک عرض می‌نماییم امیدواریم در راه خدمت‌رسانی به مردم بافرهنگ و فهیم شهرستان نهاوند موفق و پیروز باشید.

مهندس احمد ملکی

نیازمندی‌های صبح استان همدان

متفاوت‌تر از همیشه برای دیده شدن

تلفن تماس: ۸۲٦٤٤۰۰

تبریک و تهنیت

جناب آقای

امیررضا یوسفیان

سرپرست محترم شهرداری همدان

انتخاب به‌جا و شایسته جنابعالی را که نشانگر دانش و تجربه موفق و کم‌نظیر شورای محترم شهر همدان می‌باشد را تبریک عرض نموده امیدواریم در سایه الطاف الهی همواره شاهد موفقیت‌های روزافزون شما باشیم.

شرکت ره‌گستر قهاوند

▪ درباره پروژه‌های هفته دولت در همدان

▪ سهام عدالت از آغاز تاکنون
▪ نوسازی ٦۳ هزار واحد مسکونی فرسوده روستایی
▪ تلاش برای حفظ عشایر در بدنه اقتصادی استان
▪ ۱۱۰ درصد رشد صادرات گامی برای تحقق پیام مقام معظم رهبری
▪ توسعه اقتصادی در گرو آموزش نیروی انسانی است
▪ مهمترین فعالیت‌های اساسی فرهنگ و ارشاد اسلامی کبودراهنگ
▪ فامنین رتبه نخست کاهش قطعی برق در استان

با نگاهی به عملکرد تعدادی از ادارات و نهادهای استانی و شهرستانی

ویژه گرامیداشت هفته دولت منتشر شد

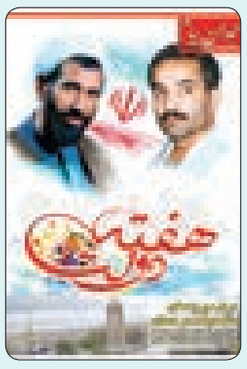

ضمیمه روزنامه امروز در همدان و ضمیمه مشترکان ادارات کل و سازمان‌های استانی در همدان

کمیته ترافیک بهار در ترافیک اختلافات اعضا

همدان‌پیام: با توجه به اینکه کمیته‌های ترافیک تنها به دلیل رفع مشکلات ترافیکی تشکیل می‌شوند؛ امروز خود تبدیل به یک مشکل شده‌اند چراکه با مصوبات بدون ضمانت اجرایی تنها وقت و هزینه دولت را هدر می‌دهند.

کمیته‌های ترافیک که به بحث و تبادل نظر پیرامون مسائل ترافیکی شهرها، محدوده‌های خارج از شهر و معابر روستایی می‌پردازند در هر جلسه ملزوماتی را برای بهبود مسائل و شرایط ترافیکی به تصویب می‌رسانند که اجرا یا راکد ماندن این مصوبات می‌تواند به علت حساسیت؛ جان مردم را به خطر بیندازد.

اجرایی شدن تنها ۲۲ مصوبه از ٤٦ مصوبه

کمیته ترافیک شهرستان بهار در سال گذشته با برگزاری ٤ جلسه موفق به اتخاذ ٤٦ مصوبه شد که از این تعداد تنها ۲۲ مصوبه به طور کامل به مرحله اجرا درآمده و ١٦ مصوبه نیز انجام نشد که این موضوع، اهتمام و کوتاهی دستگاه‌های عضو کمیته را می‌رساند. مصوباتی نظیر بهسازی معابر اصلی شهر و راه‌های مواصلاتی به روستاها، نوسازی برخی از مسیرهای پر تردد که نیاز به اعتبار داشت نیز به شکل ناقص همچنان به صورت همان مصوبه باقی مانده است.

مصوبات تکرار می‌شوند

به گزارش مهر، در سال جاری نیز با گذشت ٦ ماه از سال و برگزاری ۲ جلسه، مصوبات اتخاذ شده همچنان تکرار شده و هیچ اهتمامی در راستای اجرای آن از سوی دستگاه‌های عضو کمیته مشاهده نمی‌شود تا جایی که برخی از مشکلات ترافیکی شهرستان که دارای فوریت شناخته شده و کوتاهی در اجرای آن جان مردم را به خطر انداخته است همچنان در جای خود باقی مانده است؛ مشکلاتی از قبیل نصب سرعتگاه در نقاط حادثه‌خیز شهر و برخی از مسیرهای روستایی پرتردد، نصب چراغ هشداردهنده، تدارک مکان مناسب برای دفع زباله‌های ساختمانی، صنعتی و کشاورزی که فضای روستاها، حواشی جاده‌ها و برخی از نقاط ۳ شهر شهرستان را با آلودگی و بوی نامطبوع مواجه ساخته است.

علت اجرایی نشدن مصوبات

این کوتاهی در اجرای مصوبات در سال جاری به جایی رسید که معاون فرماندار در جلسه کمیته ترافیک با اشاره به اینکه تا مصوبات اتخاذ شده به مرحله اجرا درنیاید، دیگر جلسه جدیدی تشکیل نخواهد شد، گفت: علت اجرایی نشدن مصوبات، کارشناسی نشدن آنها است چراکه دستگاه‌ها بدون اطلاع از حیطه وظایف خود اقدام به قبول مصوبه اتخاذ شده می‌کنند و به همین دلیل در اجرای آن بازمی‌مانند.

علی‌اکبر سلطانی‌راد ادامه داد: هر میزان دستگاه‌ها نسبت به وظایف خود تسلط داشته باشند و در جلسات با اطلاعات کامل حاضر شوند نسبت به اجرای مصوبه‌ای که به آن واگذار می‌شود تواناتر خواهند بود.

روسای دستگاه‌ها جانشین به جلسات نفرستند

سلطانی با اشاره به اینکه روسای ادارات خود باید در جلسه حضور داشته باشند نه اینکه جانشین بفرستند، اظهار داشت: نفری که به جای رئیس یک دستگاه در جلسات حاضر می‌شود بدون هیچ اختیاری اقدام به قبول یک طرح و یا مصوبه می‌کند که همین موضوع مشکلاتی را برای آن دستگاه نظیر همان بر زمین ماندن طرح به دنبال دارد.

وی افزود: از این پس حضور یک کارشناس در جلسات کمیته ترافیک الزامی است چرا که اتخاذ مصوبات کارشناسی شده، اجرای آن مصوبه را بدون نقص خواهد کرد.

یادداشت روز

ابهام در انتخاب شهردار

همدان‌پیام: پس از معرفی علیرضا امامی به عنوان شهردار جدید نهاوند که توسط رئیس شورای اسلامی این شهر صورت گرفت، خبرهایی مبنی بر بی‌تمایلی وی به این پست انعکاس یافت و در نهایت رئیس شورای شهر ملایر از انتخاب مجدد امامی به عنوان شهردار این شهر خبر داد و بدین ترتیب مشخص شد که همزمان با تلاش‌های پیدا و پنهان نهاوندی‌ها برای سپردن مدیریت شهری به امامی، ملایری‌ها نیز به فکر ابقای وی بوده‌اند.

البته آن‌طور که ملکی رئیس شورای شهر نهاوند قبلاً اعلام کرده بود، در جلسه شورای اسلامی این شهر، امامی انتخاب و به عنوان شهردار جدید معرفی شده بود که به لحاظ قانونی کاملاً وجاهت داشته و خدشه‌ای بر آن وارد نیست. اما همین بحث در خصوص ملایر نیز صدق می‌کند و طبق اخبار دریافتی اعضای شورای اسلامی این شهر با رأی به امامی، شهردار خود را ابقا کرده‌اند.

اگر هر ۲ خبر را صحیح بدانیم، در خوشبینانه‌ترین حالت و بدون هیچ‌گونه مسأله و چالشی، علیرضا امامی مورد تأیید همزمان شورای اسلامی شهرهای ملایر و نهاوند قرار گرفته و این صرفاً یک اتفاق بوده است که در این صورت ضرورت دارد امامی هر چه سریعتر تکلیف خود را مشخص کرده و بین ملایر و نهاوند، یکی را برگزیند. با این حال ماجرا به همین جا ختم نمی‌شود و از نگاه برخی‌ها مشکل به وجود آمده ناشی از نوعی ناهماهنگی و یا احیاناً تأثیرگذاری عوامل پشت پرده بوده است.

گذشته از برخی مباحث حقوقی که در خصوص رأی شورای شهر نهاوند و ملایر بویژه زمان انتخاب نهاوندی‌ها مطرح است، ابراز تمایل امامی به حضور در نهاوند و سپس انصراف وی از این کار و به دنبال آن اقدام شورای شهر ملایر برای ابقای شهردار خود، از روند قابل تأملی حکایت دارد که از هم‌اکنون باعث بروز چالش‌هایی شده است؛ چالش‌هایی که نه به نفع ملایری‌هاست و نه نهاوندی‌ها تحمل آن را دارند.

یکی از مسائل و مشکلاتی که همواره مردم را خسته کرده و اتفاقاً در انتخابات اخیر با رأی خود نشان دادند نمی‌خواهند دوباره شاهد آن باشند، سیاسی‌کاری‌ها و تأثیرگذاری مراکز قدرت و اشخاص ذینفوذ در تصمیم‌گیری‌های شورای شهر است که طبیعتاً نباید در این دوره تکرار شود.

نحوه انتخاب شهردار نهاوند در ابتدا امیدواری‌های زیادی را برای ایجاد تحولات مثبت در شهر و بویژه دور شدن شورا از چالش‌های گذشته ایجاد کرد، اما با معرفی همان گزینه توسط شورای ملایر که تعجب همگان را برانگیخت، بار دیگر اذهان عمومی معطوف به همان موضوعاتی شد که قبلاً در خصوص نهاوند مطرح بود.

چالش‌های متعدد شورای شهر نهاوند در سال‌های اخیر، نگرانی‌های جدی مردم را در پی داشت و آسیب‌های ناشی از این چالش‌ها به قدری بود که توسعه این شهر مهم را با موانع بزرگی مواجه ساخت. از این رو پایان بخشیدن به روند گذشته و حرکت شورای چهارم بر اساس منافع مردم و مصالح شهر، اصلی‌ترین انتظار مردم از منتخبان خود است که باید در ابتدای کار نشانه‌های تحقق آن دیده شود و شورای جدید در نخستین گام خود که همان انتخاب شهردار مناسب و در شأن نهاوندی‌هاست، به رسالت خود درست عمل کند.

بدون شک تلاش‌های این شورا در هفته‌های اخیر برای رسیدن به گزینه مناسب غیر قابل انکار است. بر این اساس انتظار برای معرفی چهره‌ای شاخص و توانمند برای شهرداری نهاوند، توقع کاملاً بجا و بر حقی است و اتفاق اخیر نه‌تنها نباید باعث بروز چالش‌هایی شود که مردم از آن بیزارند، بلکه اعضای شورا هر چه سریع‌تر تکلیف را مشخص کنند تا نگرانی‌های موجود، برطرف شود.

به هر حال ابقای شهردار ملایر و معرفی امامی از سوی شورای اسلامی این شهر، پس از انتخاب وی از سوی شورای شهر نهاوند، گرچه اتفاقی کم‌نظیر و قابل تأمل به نظر می‌رسد و باعث تعجب خیلی‌ها شده است، اما این موضوع نباید به دعوای نهاوندی‌ها و ملایری‌ها تبدیل شود و اگر قرار است امامی در ملایر بماند -که قرائن همین را نشان می‌دهد- نهاوندی‌ها باید به فکر گزینه دیگری باشند و شهردار جدید را در سریع‌ترین زمان ممکن انتخاب و معرفی کنند. ضمن اینکه از شهردار ملایر نیز انتظار می‌رود افکار عمومی را در جریان انتخاب نهایی خود قرار داده و اجازه ندهد چنین موضوعی به یک چالش بزرگ تبدیل شده و فضای سیاسی شهرهای ملایر و نهاوند را تحت شعاع قرار دهد.

شورای اسلامی ۲ شهر استان امامی را گزینه خود معرفی کردند

نهاوند و ملایر به دنبال یک شهردار

▪ شهردار بهار و کبودراهنگ جابه‌جا می‌شوند

همدان‌پیام: علیرضا امامی شهردار فعلی ملایر که چند روز پیش از سوی شورای اسلامی دور چهارم شهر نهاوند به عنوان شهردار این شهر انتخاب شده بود، روز یکشنبه از سوی شورای شهر ملایر دوباره انتخاب و در جایگاه خود ابقا شد.

شورای شهری‌های دور چهارم استان که در زمان انتخابات و حتی پس از آن، مهمترین دغدغه خود را انتخاب شهردار عنوان می‌کردند، در انتخاب‌های خود دچار حاشیه شدند.

اقدام شورای شهر همدان که پیش از آغاز به کار رسمی خود، شهردارش را معرفی کرده بود واکنش داشت و با انتقادهایی رو به رو شد و در نهایت گزینه مورد نظرشان در معارفه‌ای غیررسمی به عنوان سرپرست؛ آغاز به کار کرد.

حال انتخاب شهردار ۲ شهر بزرگ استان هم حاشیه‌دار شده است و همان گزینه‌ای که از سوی شورای شهر نهاوند به عنوان شهردار معرفی شده بود؛ بعد از یک هفته از سوی ملایری‌ها به عنوان شهردار معرفی شد.

شورای شهر ملایر عصر روز یکشنبه در حالی علیرضا امامی شهردار فعلی ملایر را در جایگاه خود ابقا کرد که شورای شهر نهاوند می‌گوید ۱۲ شهریورماه بعد از آغاز به کار رسمی شورا، امامی را به عنوان شهردار نهاوند معرفی کرده است.

رئیس شورای شهر نهاوند درباره اقدام شورای شهر ملایر و انتخاب امامی برای شهرداری این شهر می‌گوید: وی از نظر حقوقی و قانونی شهردار نهاوند محسوب می‌شود.

عبدالعلی ملکی گفت: اعضای شورای شهر نهاوند از بین ۱۰ گزینه پیشنهادی با ۹ رأی موافق، امامی را به عنوان شهردار نهاوند انتخاب کردند.

وی با اشاره به اینکه نهاوند نخستین شهری بود که بلافاصله پس از مراسم تحلیف اعضای شورا، شهردار را با حضور فرماندار معرفی کرد، ادامه داد: امامی نیز از زمانی که این پیشنهاد مطرح شد تا زمانی که به عنوان شهردار نهاوند معرفی شد ۳ سفر در این راستا به نهاوند داشت و با فرماندار نهاوند هم دیدار کرد.

به گفته ملکی، امامی در نهایت با ارائه رزومه کاری، مدارک تحصیلی، مدارک شناسایی و سایر مدارک مورد نیاز به شورا، این پست را پذیرفت. بنابراین هم‌اکنون از نظر حقوقی و قانونی امامی شهردار نهاوند است و شورای شهر ملایر باید پاسخگوی این وضعیت باشد.

امامی با تمایل شخصی در ملایر ماند

با این حال شورای اسلامی شهر ملایر عصر یکشنبه ۱۷ شهریورماه در جلسه‌ای برای انتخاب شهردار با ابقای مجدد امامی در سمت شهرداری ملایر به نوعی انتخاب ۱۲ شهریورماه شورای نهاوند را با مشکل مواجه کرد.

امامی که ۱۲ شهریورماه در شورای شهر ۹ نفره نهاوند با ۹ رأی موافق به عنوان شهردار انتخاب شد، ۱۷ شهریورماه در شورای شهر ۱۱ نفره ملایر با ۷ رأی موافق، ۳ رأی مخالف و یک رأی ممتنع به عنوان شهردار ابقا شد.

رئیس شورای شهر ملایر هم درباره اینکه چرا امامی را که از سوی شورای شهر نهاوند به عنوان شهردار انتخاب شد در گزینه‌های خود برای شهرداری ملایر معرفی کردند به خبرنگار ما گفت: تا زمانی که ابلاغ از سوی استانداری صادر نشده باشد، فرد می‌تواند در انتخابات شهر دیگری نیز شرکت کند و از آنجایی که امامی هنوز در سمت شهردار ملایر بوده است و به طور رسمی شهردار نهاوند نشده بود، با صحبتی که قبل از رأی‌گیری با معاون استاندار انجام شد موضوع شرکت وی در انتخابات ملایر بلامانع اعلام شد؛ ضمن اینکه با نایب رئیس شورای شهر نهاوند نیز در ارتباط بوده‌ایم و در نهایت امامی با تمایل شخصی در ملایر ماند.

محمدرضا تیموری می‌گوید: سعید شاهرخی، مهران نادری‌فر، غلامحسین تقوی، حسن بهرامی و علیرضا امامی، گزینه‌های نهایی مورد نظر شورای شهر ملایر بودند که در نهایت با موافقت اکثریت اعضای شورا، امامی برای ٤ سال دیگر ریاست شهرداری را به‌دست گرفت.

وی در خصوص انتظارات شورا از شهردار ملایر گفت: تعامل بیشتر با ادارات، اتمام پروژه‌های نیمه تمام از جمله تعیین تکلیف هتل نیمه کاره پارک و بهبود وضعیت شهری نسبت به گذشته و به کارگیری نیروهای توانمند در پست‌های مهم شهرداری همراه با تجربه کافی از جمله انتظارات شورا بوده است.

تیموری افزود: شورا نیز با تعامل و همکاری با شهردار همچون قطاری تندرو در جهت آبادانی و توسعه شهر پیش خواهد رفت.

امامی: شهردار ملایرم

به دنبال کش و قوس شورای شهرهای نهاوند و ملایر برای شهردار شدن امامی به عنوان گزینه‌های نهایی خود، علیرضا امامی در گفتگویی که با فارس داشته است درباره انتخاب همزمانش به عنوان شهردار ۲ شهر گفته است: بنده در حال حاضر شهردار ملایر هستم.

امامی اعلام کرده است من در ملایر شهردار بودم، شورای اسلامی شهر ملایر دوباره بنده را به عنوان شهردار ملایر انتخاب کردند و مصوبه شورای شهر نهاوند مبنی بر شهرداری بنده در این شهر لغو شده است.

جابه‌جایی شهردار ۲ شهر

از دیگر شهرهای استان هم خبرهایی مبنی بر انتخاب شهردار به گوش می‌رسد. هرچند به صورت رسمی هنوز اعلام نشده است؛ اما خبرها حاکی از آن است شهرداران شهرهای کبودراهنگ و بهار جابه‌جا شده‌اند.

علی‌اصغر خلیلی شهردار فعلی کبودراهنگ، گزینه نهایی شورای شهر بهار برای شهرداری این شهر است و از آن طرف علی‌اصغر شیری شهردار فعلی بهار هم از سوی شورای شهر کبودراهنگ برای شهرداری این شهر معرفی شده است البته این انتخاب‌ها قرار است تا ظهر امروز (سه‌شنبه) به نتیجه و تأیید رسمی شوراها برسند.

مدیرکل استاندارد برای رسیدگی به مشکلات پیش‌رو:

مدیران کنترل کیفیت مسئولان را به چالش بکشند

▪ نمایشگاه تخصصی استاندارد برگزار می‌شود

همدان‌پیام: در عصر کنونی، استاندارد و استانداردسازی از اهمیت بسزایی برخوردار است چراکه استاندارد پیام‌آور تولید خوب با کیفیت، تجارت سالم و مصرف مطمئن است و به طور حتم در بنگاه‌های اقتصادی؛ ارتقای سطح کیفیت و بهره‌وری، کاهش هزینه‌ها و قیمت تمام شده و دسترسی آسان و سریع بدون رعایت استانداردها امکان‌پذیر نیست.

منطبق کردن کالاهای تولیدی با استاندارد روز در اصل گامی در جهت نیل به کیفیت بالاتر، هزینه کمتر و ایجاد اطمینان در مصرف‌کنندگان برای خرید کالای بهینه است.

توجه به استانداردها علاوه بر ایجاد رقابت در بازارهای جهانی در بین فروشندگان؛ امکان انتخاب آگاهانه کالاهای تولیدی را برای خریدار و مصرف‌کنندگان آسان می‌کند.

گرچه کارشناسان تعاریف گوناگونی از استانداردسازی دارند ولی همه بر این مهم؛ اشتراک نظر دارند که استانداردسازی عبارت است از تهیه و تدوین و به کارگیری بهترین و مناسب‌ترین ملاک‌ها، ویژگی‌ها، ضابطه‌ها و روش‌ها در تولید و ارائه خدمات به تمامی فعالیت‌های صنعتی، بازرگانی اقتصادی، فرهنگی و اجتماعی با هدف ارتقای ضریب ایمنی، سلامتی و بهداشت آحاد مردم و در نهایت ایجاد رفاه در جامعه است.

برای آشنا کردن مردم با مقوله استاندارد و شناساندن ظرفیت‌های استان در این خصوص اداره کل استاندارد و شرکت نمایشگاه‌های بین‌المللی همدان اقدام به برگزاری نمایشگاهی از ۱۷ مهرماه به مدت ٤ روز می‌کنند.

مدیرعامل شرکت نمایشگاه‌های بین‌المللی همدان در این خصوص توضیح می‌دهد: بعد از بازدید سال گذشته از غرفه کالاهای استاندارد، پیشنهاد برگزاری چنین نمایشگاهی به مدیرکل استاندارد همدان داده شد که با توافق وی، برنامه‌ریزی‌ها برای قرار گرفتن این برنامه در تقویم سال ۹۲ به سرانجام رسید.

محمدرضا بیاناتی افزود: برای برگزاری این نمایشگاه هماهنگی‌های لازم با استان‌های همجوار و سازمان صنعت، معدن و تجارت صورت پذیرفته و در راستای حمایت از تولیدکنندگان، غرفه‌ها با ٦۰ درصد تخفیف در اختیار مشارکت‌کنندگان قرار می‌گیرد.

مدیرکل استاندارد همدان نیز گفت: برای برگزاری نمایشگاه تخصصی کالاهای استاندارد با توجه به اهمیت این موضوع و ضرورت آشنایی مردم با فعالیت‌های اداره کل استاندارد و اهمیت بهره‌گیری از کالاهای تولیدی دارای علامت استاندارد باید هیچگونه هزینه‌ای دریافت نمی‌شد.

فرهاد تیموری تأکید کرد: رهبر فرزانه انقلاب امسال را سال حماسه سیاسی و اقتصادی نامگذاری کردند بنابراین باید از هر اهرمی برای تقویت واحدهایی که نقشی در اقتصاد دارند، بهره گرفت.

وی در ادامه به بیان نقش و اهمیت استانداردسازی کالا پرداخت و گفت: توجه به زیر ساخت‌ها از ملزومات تحقق حماسه اقتصادی است همچنین زیرساخت‌ها تنها در صورت رعایت استانداردها محقق می‌شود.

تیموری تصریح کرد: در بسیاری از سرمایه‌گذاری‌های کشور تنها به مقوله کمیت توجه می‌شود به گونه‌ای که سیاست کیفیت‌بخشی به محصولات و کالاهای تولیدی در سایه کمیت قرار گرفته است.

مدیرکل استاندارد همدان تصریح کرد: مدیران کنترل؛ ساختار، حقوق و جایگاه مناسبی ندارند لذا با این اوصاف نمی‌توان انتظار داشت وضعیت کیفیت تولیدات، روند مطلوبی داشته باشد.

تیموری از مدیران کنترل کیفیت خواست در زمان بازدید مسئولان بخش دولتی، مشکلات فراروی خود را با دید انتقادی و نه معترضانه به گوش مسئولان برسانند.

وی تأکید کرد: مدیران کنترل کیفیت می‌توانند مسئولان را به چالش بکشند و از آنان بخواهند به وضعیت آنان رسیدگی کنند.

وی با بیان اینکه خیلی از دولتمردان شناخت درستی از استاندارد ندارند، گفت: این نمایشگاه محل تلاقی و بیان خواسته مدیران کنترل کیفی و ضرورت حضور آنان در واحدهای تولیدی در مواجهه با مدیران دولتی است.

مدیرکل استاندارد همدان با ذکر اینکه اقبال مردم به خرید و مصرف کالای داخلی باید افزایش یابد، بیان کرد: با توجه به شرایط ناشی از تحریم باید با بالا بردن کیفیت تولیدات داخلی در راستای ایجاد اعتماد در بین مصرف کنندگان به منظور مصرف کالای داخلی، تلاش کرد.

تیموری افزود: یکی از مؤلفه‌های جامعه پیشرفته، بالا بودن تراز تجاری آن است و با توجه به اینکه یکی از سوالات شکل گرفته در اذهان مردم، نقش استاندارد در این زمینه است مسئولان استاندارد باید فعالیت‌های صورت گرفته برای مثبت کردن تراز تجاری استان و کشور را بیان کنند.

وی گفت: با استناد به آمارهای ارائه شده از سوی گمرک همدان ۹۰ درصد از کالاهای صادر شده از استان دارای علامت استاندارد هستند که این امر بیانگر نقش مؤثر استاندارد در تحقق حماسه اقتصادی است.

مدیر کل استاندارد همدان گفت: توسعه پایدار از مهمترین مقوله‌هایی است که جامعه جهانی دنبال دست یافتن به آن است و همه بر این امر اعتقاد دارند که تنها در بستر استانداردسازی می‌توانند به این مهم دست یابند؛ بر همین اساس باید در تدوین برنامه‌ها به صورت ریشه‌ای و زیر بنایی به امر استاندارد توجه کنند.

برای پایان پروژه کنارگذر اسدآباد همه مدیران هماهنگ باشند

همدان‌پیام: فرماندار شهرستان اسدآباد با تأکید بر عزم جدی مسئولان برای انجام پرشتاب پروژه کنارگذر گفت: باید همه ظرفیت‌ها برای اتمام پروژه کنارگذر اسدآباد بسیج شود تا این طرح بموقع اجرا شده و به بهره‌برداری برسد.

به گزارش ایرنا، حمزه عبدکوند در نشست بررسی مسائل و مشکلات طرح کنارگذر اسدآباد با گلایه از همکاری کمرنگ پیمانکاران و پیشرفت کند پروژه گفت: این طرح ملی و متعلق به تمام کشور است و اتمام این طرح نیازمند تزریق اعتبار و اهتمام جدی متولیان است.

فرماندار اسدآباد با اشاره به اهمیت کنارگذر برای مردم شهر اسدآباد افزود: کاهش طول مسیر، کاهش زمان سفر، کاهش استهلاک وسایل نقلیه عبوری، صرفه‌جویی در مصرف سوخت، کاهش آلودگی‌های صوتی، جلوگیری از ایجاد گره ترافیکی در شهر اسدآباد و آرامش خاطر در سفر از جمله مزایای این طرح بشمار می‌رود.

رانندگان مخابرات از وضعیت موجود ناراضی هستند

اعتراض به افزایش نیافتن حقوق

همدان‌پیام: روز گذشته جمعی از رانندگان مرکز مخابرات همدان در اعتراض به افزایش نیافتن حقوق در ساختمان مرکز مخابرات استان تجمع کردند.

نماینده این معترضان در گفتگو با خبرنگار ما گفت: رانندگان سواری و خودروهای سبک بخش خصوصی همکار مخابرات، نسبت به افزایش نیافتن حقوق در سال جاری اعتراض دارند.

غلامرضا حمیدی افزود: با توجه به تورم موجود در جامعه، از ابتدای امسال تمام شرکت‌ها و ادارات، اقدام به افزایش حقوق متناسب با وضعیت شغلی پرسنل خود کردند، این در حالی است که شرکت مخابرات اقدامی در این زمینه انجام نداده است.

وی اظهار داشت: از اول اردیبهشت‌ماه امسال صحبت و نامه‌نگاری‌هایی با مسئولان در مورد افزایش حقوق داشتیم، اما متأسفانه هیچ پاسخی در این زمینه داده نشد تا اینکه با توجه به فشار اقتصادی و پایین بودن حقوق، اعتراض کردیم.

حمیدی ادامه داد: شرکت مخابرات در عقد قرارداد جدید تنها ۲۰ درصد افزایش حقوق را برای رانندگان لحاظ کرده است، در حالی که رانندگان تقاضای افزایش حقوق ۱۰۰ درصدی دارند.

وی عنوان کرد: نرخ کرایه آژانس تاکسی تلفنی ساعتی ۵ هزار و ۵۰۰ تومان و هر کیلومتر ٤ هزار تومان است، اما مخابرات در حال حاضر برای هر ساعت کار هزار و ۷٤۰ تومان و هر کیلومتر مبلغ کمی را به رانندگان پرداخت می‌کند که این مبلغ پایین جوابگوی نیازهای اقتصادی رانندگان نیست. حمیدی اضافه کرد: در صورتی که شرکت مخابرات طبق وعده خود ۲۰ درصد به حقوق رانندگان اضافه کند، حقوق دریافتی ما به نصف نرخ مصوب و قانونی می‌رسد؛ به طوری که در هر ساعت ۲ هزار تومان افزایش می‌یابد.

وی بیان کرد: اگر شرکت مخابرات که شرکتی درآمدزاست وضعیت حقوقی پرسنل خود را با دیگر ادارات که درآمدزا نیستند، مقایسه کند، متوجه پرداخت حقوق پایین به کارمندان خود خواهد شد.

حمیدی یادآور شد: رانندگان تا وقتی که به حقوق قانونی آنها رسیدگی شود، اعتراض خود را ادامه خواهند داد. لازم به ذکر است در تلاش بودیم با مدیر عامل شرکت مخابرات استان تماس داشته باشیم که تماس برقرار نشد.

shenide@hamedanpayam.com

شنیده

۱- بدهی مشترکان به آبفای همدان میلیاردی شده است. گویا شهروندان همدانی ٤ میلیارد و ۱۰۰ میلیون تومان به آبفای همدان بدهکارند.

گفته می‌شود ادارات دولتی هم رقم ۲ میلیارد و ۲۰۰ میلیون تومان از آب‌بهای خود را پرداخت نکرده‌اند. گویا دانشگاه بوعلی هم رقمی نزدیک به ٤۰۰ میلیون تومان بدهکاری دارد.

۲- تشکیل فراکسیون اعتدال در مجلس با مخالفت روحانی روبه‌رو بوده است. شنیده شده است که به دنبال طرح تشکیل فراکسیون اعتدال در مجلس از سوی برخی نمایندگان این اقدام با مخالفت روحانی روبه‌رو شده است. گویا روحانی ۲ فراکسیون فعلی در مجلس را کافی دانسته است.

۳- نام طاها هاشمی برای مدیرعاملی ایرنا مطرح شده است. گفته می‌شود که روح‌ا... جمعه‌ای و طاها هاشمی ۲ گزینه‌ای هستند که برای مدیرعاملی خبرگزاری ایرنا مطرح شده‌اند. گویا جمعه‌ای از نزدیکان ناطق نوری و نهاوندیان است. گفتنی است طاها هاشمی از نمایندگان سابق مجلس و مدیرمسئول پیشین روزنامه انتخاب است.

٤- سرپرست شهرداری همدان به تغییرات گسترده در شهرداری دست خواهد زد. گویا بر اساس شنیده‌ها، یوسفیان برای تصدی سمت‌های مدیریتی شهرداری همدان در حال بررسی گزینه‌ها و درخواست برنامه‌های کاری از افراد مختلف است.

۵- باز هم نام زبردست برای تصدی استانداری همدان مطرح شده است. گویا پس از اعلام احتمال انتصاب زبردست به سمت استانداری اصفهان، روز گذشته در راهروهای وزارت کشور، خبر انتصاب زبردست برای استانداری همدان مطرح بوده است. گفتنی است وزیر کشور در برنامه شبکه آفتاب از جابه‌جایی قطعی تمامی استانداران و احتمال انتصاب برخی از آنها در استان‌های دیگر خبر داده بود.

٦- اعتباری میلیاردی برای کم‌آبی استان اختصاص یافته است. شنیده شده است که در جلسه خجسته نماینده همدان و فامنین با وزیر نیرو، اعتباری ٤ میلیاردی به بحران کم‌آبی استان اختصاص یافت. گویا این مبلغ از محل اعتبارات خشکسالی پرداخت خواهد شد. گفته می‌شود که وزیر نیرو بزودی به استان سفر خواهد کرد.

خبر

موافقت استاندار با کاهش ساعت کاری کتابخانه‌های استان

همدان‌پیام: استاندار همدان با کاهش ساعت کاری کتابخانه‌های استان به مدت ۲ ساعت موافقت کرد.

به گزارش ایسنا، علی‌محمد آزاد در جلسه انجمن کتابخانه‌های عمومی و کمیته نهضت مطالعه مفید استان گفت: کتابداران کتابخانه‌های استان می‌توانند از ابتدای مهرماه تا پایان اسفندماه سال جاری ۲ ساعت کمتر در محل کار خود حضور یابند؛ به طوری که ساعت کاری آنان از ۸ تا ۲۰ به ۸ تا ۱۸ تغییر می‌یابد.

وی اظهار داشت: همه امور و برنامه‌ریزی‌هایی که در راستای ارتقای کتابخانه‌های استان انجام می‌گیرد باید در جهت تسهیل و تشویق امر کتابخوانی باشد.

آزاد تصریح کرد: با توجه به اینکه میزان کتابخوانی در کشور بویژه همدان بسیار پایین آمده است، باید با برنامه‌ریزی افراد را طوری جذب کتابخانه‌ها کنیم که این میزان ارتقا یابد.

مجوز ساخت واحد تولید بتن آماده در همدان و بهار صادر نمی‌شود

همدان‌پیام: با توجه به اشباع بودن واحدهای تولید بتن آماده در شهرستان‌های همدان و بهار از این پس مجوز ساخت این واحدها در این دو شهرستان صادر نمی‌شود.

معاون امور عمرانی استانداری همدان گفت: ۲۲ واحد تولید بتن آماده در استان همدان فعال هستند که طبق بررسی‌های صورت گرفته ظرفیت تولید آنها ۲ میلیون ۱۸۰ هزار تن در سال است.

خسرو سامری در گفتگو با ایرنا افزود: ۱۳ واحد تولید بتن آماده که پیشتر مجوز ساخت دریافت کرده بودند با پیشرفت فیزیکی مناسبی در حال اجرا هستند که در صورت اتمام این طرح‌ها، یک میلیون و ۳۲۱ هزار و ٦۰۰ تن به ظرفیت تولیدی استان افزوده می‌شود.

گزیده اخبار

رئیس شورای اسلامی شیرین‌سو، شهردار شد

همدان‌پیام: انتخابات هیأت رئیسه شورای اسلامی شهر شیرین‌سو به دلیل استعفای رئیس این شورا و انتخاب وی به عنوان شهردار این شهر، مجددا برگزار شد.

سیدعلی امامی یکی از گزیده‌های مطرح شورای شهر شیرین‌سو برای سمت شهرداری بود و از آنجایی که طبق قانون وی نمی‌توانست در شورا حضور داشته باشد، از سمت ریاست شورای این شهر استعفا داد.

رئیس جدید شورای اسلامی شهر شیرین‌سو در گفتگو با خبرنگار ما با بیان این مطلب گفت: در این شورا ۸ گزینه مطرح را برای این سمت در نظر داشتیم که در نهایت سیدعلی امامی به دلیل داشتن مدرک تحصیلی مهندسی عمران و مرتبط با شهرداری، بومی و مورد اقبال عمومی با ۳ رأی موافق و ۲ رأی مخالف از سوی شورای شهر شیرین‌سو برای شهرداری این شهر انتخاب شد و در حال حاضر مراحل قانونی کار نیز در استانداری در حال پیگیری است.

طیب ابتکار(زارعی) با بیان اینکه کوثرعلی زارعی از اعضای علی‌البدل به جمع شوراهای اسلامی شهر شیرین‌سو اضافه شد، اظهار کرد: پس از استعفای امامی از ریاست هیأت رئیسه شورای شهر شیرین‌سو مجددا انتخابات هیأت رئیسه انجام گرفت که بنده به عنوان رئیس شورا، حسین‌علی حاجی‌کبیری نایب رئیس، و عمران سحابی خزانه‌دار، ذبیح ا... زارعی قاسم‌نیا منشی اول و کوثرعلی زارعی به عنوان منشی دوم انتخاب شدند.

نمایشگاه پاییزه در نهاوند برگزار می‌شود

نهاوند – خبرنگار همدان‌پیام: مدیر اداره صنعت، معدن و تجارت شهرستان نهاوند از برگزاری نمایشگاه پاییزه در محل پارک کوثر این شهرستان خبر داد.

مجتبی رضایی افزود: این نمایشگاه از تاریخ ۲۰ شهریورماه با استقرار ۵۰ غرفه شامل انواع محصولات، مایحتاج فصلی شهروندان، لوازم‌التحریر، پوشاک و سایر اقلام مورد نیاز برگزار می‌شود.

وی ادامه داد: به دلیل انباشته شدن سالن تعاون روستایی از گندم و نداشتن محلی دائمی برای برگزاری این قبیل نمایشگاه‌ها در نهاوند؛ نمایشگاه پاییزه در محل پارک کوثر برگزار خواهد شد.

رضایی با بیان اینکه محصولات عرضه شده در این نمایشگاه با تخفیف ۵ تا ۱۵ درصدی ارائه می‌شوند، ادامه داد: با توجه به ظرفیت و پتانسیل‌های نهاوند نظیر وجود کارخانه‌های متعدد لبنی، روغن و... با مسئولان این کارخانجات نیز رایزنی‌های لازم انجام و مقرر شد صاحبان این کارخانه‌ها محصولات خود را با قیمت کارخانه در این نمایشگاه عرضه کنند.

وی خاطرنشان کرد: توانایی برپایی نمایشگاه در شهرهای کوچکتر شهرستان نظیر گیان و فیروزان نیز وجود دارد اما از طرف غرفه‌داران در این خصوص استقبالی صورت نگرفته و اگر واحدهای تولیدی و غرفه‌داران از حضور در این نمایشگاه استقبال کنند با توجه به نیاز شهروندان در این شهرها نیز نمایشگاه عرضه مستقیم کالا برگزار خواهد شد.

برپایی ۲ نمایشگاه نقاشی و گرافیک در فامنین

همدان‌پیام: رئیس اداره فرهنگ و ارشاد اسلامی شهرستان فامنین از برپایی ۲ نمایشگاه نقاشی و گرافیک در این شهرستان خبر داد.

ناصر قره‌باغی در گفتگو با فارس با اشاره به برپایی ۲ نمایشگاه نقاشی و گرافیک در فامنین اظهار کرد: این ۲ نمایشگاه در سالن کتابخانه شهید مطهری شهرستان فامنین برپا شده است.

وی افزود: در نمایشگاه نقاشی ۳۲ تابلوی رنگ روغن و سیاه‌قلم از آثار سعید آقامحمدی به نمایش گذاشته شده است که علاقه‌مندان می‌توانند برای بازدید از آن اقدام کنند.

رئیس اداره فرهنگ و ارشاد اسلامی شهرستان فامنین ادامه داد: در نمایشگاه گرافیک هم ۳۰ اثر از آثار فهیمه تیماجی که از هنرمندان خوش‌ذوق شهرستان است، به نمایش درآمده است.

قره‌باغی تصریح کرد: این نمایشگاه تا ۲۱ شهریورماه همه روزه از ساعت ۸ تا ۲۰ برپاست.

پرداخت ۱۸ درصد مبلغ بیمه مستمری‌بگیران توسط کمیته امداد نهاوند

نهاوند – خبرنگار همدان‌پیام: مدیر کمیته امداد شهرستان نهاوند با اعلام اینکه ۱۸ درصد مبلغ بیمه مستمری‌بگیران توسط کمیته امداد نهاوند پرداخت شده است، گفت: تا کنون هزار و ۱۷۰ نفر از افراد تحت پوشش که وام خودکفایی گرفته‌اند، بیمه شده‌اند و این اقدام یکی از کارهای ماندگار کمیته امداد شهرستان است.

علی کاویانی افزود: کمیته امداد شهرستان نهاوند ۵ هزار و ۱۲۹ خانوار تحت پوشش دارد که شامل ۱۰ هزار و ۲۴۹ نفر است.

وی با اعلام اینکه واحد خودکفایی با ایجاد اشتغال سعی بر این دارد که اصولی‌ترین خدمات را به مستمری‌بگیران ارائه دهد، گفت: از بدو تأسیس این نهاد تا کنون ٦ هزار و ۵۷۵ طرح خودکفایی ارائه شده که همه این طرح‌ها فعال هستند همچنین تا کنون یک هزار و ٤٠ مورد اشتغال نیز توسط این نهاد ایجاد شده است.

فرماندار فامنین:

فامنین پیشتاز ساخت مسکن مهر خودمالکی است

همدان‌پیام: فرماندار فامنین از جایگاه دوم و پیشتازی این شهرستان در ساخت مسکن مهر خودمالکی در استان خبر داد.

سیدرسول حسینی در جلسه شورای مسکن فامنین گفت: پروژه ۳۳۸ واحدی مسکن مهر این شهرستان، رشد ٦٠ درصدی دارد.

وی ادامه داد: ٦١٥ نفر متقاضی دریافت مسکن در شهرستان ثبت‌نام به عمل آورده‌اند که از این تعداد ۱۵۰ نفر آورده خود را به حساب واریز کرده و تاکنون ۷۰ میلیارد ریال تسهیلات برای ساخت این پروژه ٣٦ هزار و ۱۳۵ مترمربعی پرداخت شده است. حسن ظفری مدیرکل بنیاد مسکن استان همدان نیز یکی از عمده‌ترین مشکلات مسکن مهر را روند پرداخت تسهیلات و همچنین آورده متقاضی اعلام کرد.

سد معبر نفس خیابان‌های نهاوند را گرفت

نهاوند- پری‌سیما قیاسی- خبرنگار همدان‌پیام: نهاوند با وجود فرهنگ غنی و سابقه تاریخی ارزشمند خود، نتوانسته از حاشیه‌های شهری و مشکلات صنعتی شدن به دور باشد. یکی از عوارض سنگین زندگی امروزی در نهاوند که هر روز پررنگ‌تر و مشکل‌سازتر می‌شود، مشکل سد معبر در گذرگاه‌های شهری است.

هر روز افراد بسیاری با استفاده نامتعارف از معابر عمومی، مانع از اعمال حقوق شهروندی می‌شوند که در این بین شهرداری و مأموران آن، مکلف به رسیدگی و جلوگیری از انسداد معابر و رفع آن هستند. با اینکه قانون، سد معبر را خلاف می‌داند اما در طول روز و شب، شاهد ارتکاب این تخلف به اشکال مختلف هستیم که از مصادیق آن سد معبر توسط دستفروشان، نصب دکه‌های غیر مجاز، تخلیه نخاله، ریختن مصالح آجر و سیمان در معابر عمومی بدون مجوز شهرداری، توقف اتومبیل در اماکن غیرمجاز، وسایل نقلیه فروشندگان کالا، اشغال میادین و پیاده‌روها توسط افراد برای استراحت روزانه و پارک دوبل خودروها -که مانع حرکت روان اتومبیل‌ها می‌شود- است که در شهرستان نهاوند هم به وضوح دیده می‌شود.

این معضل؛ از مغازه‌داران خیابان قیصریه و میدان قیصریه که پیاده‌رو را به ملک شخصی خود تبدیل کرده‌اند تا میدان ابوذر و خیابان آزادگان را شامل می‌شود. بعد از برداشته شدن المان میدان ابوذر، اکنون بلوار مانندی جای آن را گرفته که صرفاً به محلی برای استراحت و تجمع کارگران فصلی تبدیل شده است.

خیابان قیصریه (سعدی) را یک‌طرفه کردند تا بار ترافیک مرکز شهر کاسته شود اما تبدیل به پارکینگ عمومی شد. پیاده‌روی این خیابان از ابوذر تا قیصریه هم به محل انباشت وسایل مغازه‌داران تبدیل شده و پیاده‌روی سمت دیگر، مرکز خرید و فروش انواع حیوانات مانند مرغ، خروس، بوقلمون، خرگوش و... شده است.

وجود مشکلات زیرساختی و نبود توسعه و اشتغال‌زایی موجب شده که تعدادی از شهروندان برای تأمین نیازهای اولیه خود به سوی مشاغل کاذب و دستفروشی گرایش یابند.

تفکر عامه جامعه نیز هیچگاه دستفروشی را به عنوان شغلی ناشایست و مزاحم تشخیص نداده و حتی در مواقعی خرید از آنها را به دلیل قیمت پایین‌تر اجناس، دسترسی راحت و انعطاف رفتاری فروشنده؛ به صرفه‌تر از فروشگاه‌ها می‌داند.

دستفروشی شغلی غیررسمی اما واقعیتی است نازیبا در شهر؛ که اگر امروزه به عنوان یک پدیده ناهمگون با زندگی مدرن شهری جلوه می‌کند؛ چاره آن نه برچیده شدن بلکه ساماندهی و ایجاد مکان و شرایط مورد نیاز برای اشتغال افرادی است که با سرمایه‌هایی اندک، معاش خانواده‌های پرجمعیت خود را تأمین می‌کنند.

امروزه شاهد افزایش روز به روز تعداد خودروهایی هستیم که در گوشه و کنار میادین اصلی شهر به میوه‌فروشی مشغولند. نهاوند خیابان‌هایی کم‌عرض دارد که تردد خودروهای تک‌سرنشین و پارک نامناسب آنها نیز بار ترافیکی را دوچندان می‌کند.

اجرای قانون سد معبر ضمن تأمین و حفظ حقوق شهروندان، موجب زیبایی معابر و آرامش شهروندان می‌شود. در خصوص مشکلات سد معبر در نهاوند پای صحبت تعدادی از شهروندان نشستیم.

س. ملکی- فرهنگی بازنشسته در مورد سد معبر نهاوند می‌گوید: مشکلات، زیاد هستند. نبش میدان ابوذر به سمت قیصریه یک بلورفروش بساط کرده که اجناسش آنقدر زیاد است که نیمی از پیاده‌رو و نیمی از خیابان را اشغال کرده است و مسافرانی که برای سوار شدن به تاکسی در این محل می‌ایستند با مشکل مواجه می‌شود. اجناس این بلورفروش از یک مغازه هم بیشتر است.

وی به شلوغی خیابان‌ها هم اشاره کرد و گفت: علی‌رغم اجرای طرح ترافیک در شهر توسط راهنمایی و رانندگی، باز هم از هر کوچه و پس‌کوچه‌ای ماشین بیرون می‌آید و در هر گوشه‌ای شاهد پارک کردن ماشین‌ها هستیم. شاید احداث یک یا چند پارکینگ در حوالی مرکز شهر، علاوه بر کاهش بار ترافیک، از سد معبر ایجاد شده توسط برخی خودروها نیز جلوگیری کند.

خانم سلگی ٣٤ ساله از ساکنان خیابان قیصریه هم می‌گوید: پیاده‌روی خیابان قیصریه چنان توسط مغازه‌داران اشغال شده که ناچاریم برای تردد از خیابان استفاده کنیم که در نتیجه مزاحم حرکت خودروها می‌شویم. برای این خیابان و مبارزه با سد معبر در آن چاره‌ای اساسی نیاز است. جوی‌های این خیابان هر روز مملو از زباله‌های مغازه‌دارانی است که پیاده‌رو را جزو مغازه خود می‌دانند. اگر اعتراض کنیم هم با لحن بد مغازه‌داران و الفاظ ناشایست آنان مواجه می‌شویم. پس من شهروند، حقوقم را از چه کسی بخواهم؟

از ب. کولیوند یک تاکسی‌دار نهاوندی در مورد سد معبر ایجاد شده توسط خودروها در نهاوند پرسیدیم که در پاسخ گفت: مسافرکشی در نهاوند آدم را به سرعت پیر می‌کند و اعصاب و توان بالا می‌خواهد. رانندگی در شهری که خودروهایش قانون خود را دارند و هر جا می‌خواهند، می‌ایستند و هر جا می‌خواهند، پارک می‌کنند واقعاً سخت است.

ماشین‌های باری برای خالی کردن بار خوار و بار فروشی‌ها و مغازه‌ها در خیابان کم‌عرض آزادگان توقف می‌کنند و اصلاً به ترافیک ایجاد شده اهمیت نمی‌دهند و تازه طلبکار هم هستند. دستفروشانی که در خیابان آزادگان، کنار بازارچه به فروش ساعت، انگشتر و... مشغول هستند، پیاده‌رو را اختصاصی کرده‌اند و گاهی آنقدر جمعیت در این پیاده‌رو زیاد می‌شود که عابران پیاه مجبور به وارد شدن به خیابان می‌شوند؛ حال شلوغی خیابان آزادگان را با ماشین‌هایی که اغلب، دوبل پارک می‌کنند در نظر بگیرید که عابران پیاده هم به آن اضافه شوند!

ع. سلگی یکی از دستفروشان نهاوندی که حدود ۷ سال است امور خانواده خود را از این طریق می‌گذراند، در گفتگو با خبرنگار ما گفت: من بنیه مالی چندانی ندارم که بتوانم مغازه‌ای اجاره کنم. سال‌هاست با افزایش تورم و مشکلات بازار، روزبه‌روز بر مشکلات مالی دستفروشان افزوده می‌شود.

وی گفت: در حرفه دیگری هم تخصص ندارم و چون تحصیلات ندارم، در هیچ شغل دولتی نیز جایگاهی نخواهم داشت بنابراین ناچارم از طریق دستفروشی، امور خود و خانواده‌ام را بگذرانم.

رضا شهبازی نیز در گفتگو با خبرنگار ما گفت: شهرداری برای دستفروشان جایگاه خاصی تعریف نکرده و اگر گاهی محلی برای ساماندهی دستفروشان مشخص شده، تردد مردم به این اماکن آنگونه که باید صورت نمی‌گیرد و دستفروشان باز هم به محل قبلی یعنی خیابان‌ها بازمی‌گردند و هم‌اکنون نیز با وجود افزایش تعداد دستفروشان، روزانه شاهد افزایش مشکلات شهری هستیم.

یکی از شهروندان نیز که خود را معرفی نکرد، گفت: متأسفانه مأموران سد معبر شهرداری، با دستفروشان برخورد جدی نمی‌کنند و باید شهرداری و شورای شهر چهارم برای رفع این معضل راه حل اساسی بیندیشند.

وی افزود: در خصوص ساماندهی دستفروشان فقط برای میوه‌فروشان، بازار روزی ایجاد شد که از پراکندگی آنان خودداری کرد و خود آنان نیز از این وضعیت رضایت دارند و باید برای ساماندهی بقیه دستفروشان نیز چنین طرح‌هایی اجرا شود.

علی ۲۲ ساله یکی از میوه‌فروشان بازار روز نهاوند گفت: از وقتی که این بازار روز ایجاد شد، درآمد ما نیز بهبود یافت و مردم نیز به این مراکز مراجعه بیشتری دارند چراکه انواع میوه‌هایی که مورد نیاز آنهاست در این مراکز، وجود دارد و این از اقدامات خوب شهرداری برای ساماندهی دستفروشان بوده است.

شهردار نهاوند در خصوص اقدامات قانونی در راستای رفع و کاهش مشکل سد معبر به خبرنگار ما گفت: طرح جمع‌آوری سد معبر بر اساس تبصره یک از بند ۲ ماده ۵۵ قانون شهرداری‌ها در راستای ساماندهی معابر شهری اجرا می‌شود.

نادر اسماعیلی افزود: اکیپ مقابله با سد معبر به صورت فعال در راستای ساماندهی و جلوگیری از اخلال در عبور و مرور شهروندان در شهر مشغول فعالیت هستند و از ابتدای سال جاری بیش از ۲۰۰ مورد برخورد با سد معبر صورت گرفته است.

وی همچنین در خصوص جمع‌آوری دستفروشان گفت: با توجه به اینکه حدود ۱۰۰ نفر دستفروش در شهر فعالیت می‌کنند که بیشتر از قشر ضعیف جامعه هستند، لازم است تا حد امکان با آنها همکاری شود.

اسماعیلی همچنین تأکید کرد: برای مقابله با خودروهای فروشنده سیار در میادین و خیابان‌ها با همکاری راهنمایی و رانندگی در حال اقدام هستیم. همچنین در خصوص سد معبر مغازه‌داران خیابان قیصریه نیز با همکاری مجمع امور صنفی و سایر ارگان‌ها به نتیجه خواهیم رسید که در این راستا ضمن تذکر به متخلفان در صورت همکاری نکردن، بساط آنها برچیده و مشمول جریمه خواهند شد.

شهرداری برای دستفروشان جایگاه خاصی تعریف نکرده و اگر گاهی محلی برای ساماندهی دستفروشان مشخص شده، تردد مردم به این اماکن آنگونه که باید صورت نمی‌گیرد

کیوسک

■ **آوای الوند:** این شماره نشریه در کنار انتشار برخی اخبار هفته گذشته، بیشتر مطالب خود را به رپرتاژ ادارات و ارگان‌های دولتی اختصاص داده است. همچنین مشکل کشاورزان و حضور دلالان در این بخش را نیز آورده است.

■ **ایران‌زمین:** ضمیمه رایگان روزنامه ایران ویژه استان‌های مرکزی، همدان و لرستان در حوزه استان همدان در کنار انتشار برخی از اخبار استان به مطالبی چون مرواربافی در ملایر، مشکلات نقدینگی و تملک روی ریل‌های آهنی به گفته نماینده ملایر در مجلس و موزه تاریخی ملایر پرداخته است.

پیام مردمی

به گفته آقای درویشی مدیر شهرداری منطقه ۴، هایپر تفریحی توریستی تجاری توسط بخش خصوصی در بلوار نجفی ساخته خواهد شد. از وی درباره زمان آغاز پروژه و مشخصات هایپر فوق پاسخ بگیرید.

۰۹۱۸...۲۶۰

ما ۸ نفر کوهنورد هستیم که ساعت یک نیمه شب به میدان میشان رسیدیم. در پناهگاه را زدیم. هنگامی که مسئول پناهگاه تشریف آوردند فرمودند پناهگاه از ساعت ۱۱ شب تعطیل است و ما را راه ندادند. ما هم تا صبح بیرون پناهگاه لرزیدیم!! پناهگاه!! پناهگاه!! پناهگاهی که درش بسته باشد چه جور پناهگاهی است؟! پناهگاهی که شب‌ها تعطیل باشد اصلاً به چه دردی می‌خورد؟ نخستین اولویت ساخت پناهگاه، سرپناه بودن برای جان کوهنورد است یا درآمدزدایی؟! هیأت کوهنوردی پاسخ دهد.

ایمیل – تعدادی کوهنورد

از شهرداری نهاوند می‌خواهیم نسبت به هرس کردن علف‌های هرز و نظافت باغ بهشت اقدام کند. وضعیت خوبی در این مکان به چشم نمی‌خورد. با هرس علف‌های خشک و آبیاری درختان و رسیدگی به آنان، چهره باغ بهشت زیباتر شده و رضایت مردم نهاوند هم از شهرداری بیشتر خواهد شد.

شهابی - نهاوند

با توجه به تأکید فرماندار نهاوند مبنی بر رفع نقاط حادثه‌خیز در نهاوند و با توجه به تصادفات عدیده که در این نقاط رخ می‌دهد، مسئولان ذیربط پاسخ دهند چه اقداماتی برای این موضوع انجام داده‌اند؟

یک شهروند

از ناظران قیمت اجناس در مجمع امور صنفی شهرستان تقاضا داریم سری به بازار لوازم‌التحریر بزنند. قیمت اجناس مشابه، این روزها به دلیل موقعیت جغرافیایی مغازه‌ها بالا و پایین می‌شود. اگر فروشگاه لوازم‌التحریر در منطقه بالای شهر باشد مشتریان مجبورند برای تهیه این اقلام پول بیشتری بدهند. لطفاً رسیدگی کنید چرا قیمت‌ها متفاوت است؟

نام محفوظ

دسترسی به پارکینگ طبقاتی سینا از خیابان کولانج عصرها که ترافیک سنگین است بسیار سخت است. اگر مسئولان، این پارکینگ را برای رفاه حال عموم ساخته‌اند چرا فکری برای ترافیک سنگین آرامگاه تا پارکینگ نکرده‌اند؟ با این سختی تردد، راننده از انتقال ماشین خود به پارکینگ پشیمان می‌شود.

چراغی

پلی‌کلینیک قائم در خیابان ۱۸متری خوشه (پل پیشاهنگی) به دلیل نداشتن پارکینگ برای اهالی محل مشکل ایجاد کرده است. حتماً باید حادثه‌ای رخ دهد تا مسئولان به فکر چاره باشند؟ این منطقه نیاز به پارکینگ دارد اما هیچ خبری از نظارت متولیان امر در این محوطه پررفت و آمد وجود ندارد.

فرهادی

چرا از همدان به مقصد غار علیصدر در مرکز شهر، ایستگاه اتوبوس یا تاکسی توریستی وجود ندارد؟ مگر غیر از این است که این جاذبه مهم گردشگری یکی از دلایل سفر مسافران به غرب کشور است، پس چرا متولیان و تصمیم‌گیران؛ در درون شهر، ایستگاه تاکسی برای رفت و آمد به این جاذبه در نظر نمی‌گیرند؟

۸۳..۶۵۱

کتاب فلزیاب و معدن‌یاب
T-JA777.ir
۰۸۳۱۸۳۷۹۱۱۶
کرمانشاه
۰۹۱۲۲۱۰۹۰۲۰
جهت دریافت کتاب و کاتالوگ به صورت رایگان، آدرس و شماره تلفن و کدپستی خود را پیامک نموده و یا به شماره پیامگیر و یا ایمیل اطلاع فرمائید.
پیامک: ۰۹۱۹۲۳۶۲۲۲۵ پیامگیر: ۰۲۱-۷۷۰۶۵۱۳۹

www.HamedanPayam.com

آگهی مزایده

امتیاز یک شرکت حمل و نقل واقع در حوزه شهرستان بهار از طریق مزایده به فروش می‌رسد.

لذا متقاضیان می‌توانند از تاریخ شنبه ۹۲/۶/۲۳ جهت دریافت فرم شرکت در مزایده به آدرس برج پاستور طبقه ۵ واحد ۵ مراجعه فرمایند.

تلفن: ۸۲۷۰۵۵۰

بخشدار مرکزی بهار تأکید کرد:

مشخص شدن وضعیت دهیاران برای ابقا و جابه‌جایی

بهار – خبرنگار همدان‌پیام: بخشدار مرکزی بهار، در نشست مشورتی دهیاران بر مشخص شدن وضع دهیاران مبنی بر ابقا یا جابه‌جایی آنان تأکید کرد.

اکبر غلامی خاطرنشان کرد: با توجه به آغاز فعالیت شوراها از ۱۲ شهریورماه دهیاران بایستی تصمیمات شوراهای جدید را به مرحله اجرا گذاشته و وارد اختلافات جزئی شوراها نشوند و شوراها نیز هرچه سریع‌تر دهیاران را معرفی کنند.

وی افزود: دهیاران وظیفه عمران و آبادانی و زیرسازی معابر، ایجاد بوستان و زمین‌های ورزشی در روستاها را دارند که با توجه به این وظیفه خطیر باید کمتر به مسائل جزئی‌تر ورود یابند.

غلامی ادامه داد: جلوگیری از ساخت و سازهای غیرمجاز و تعیین تکلیف این دسته از ساخت و سازها، فعال کردن تعاونی‌ها، اخذ عوارض از کارخانه، کارگاه و... حاشیه‌های روستا، حفاری در روستاها تنها با اخذ مجوز از اداره‌های مربوط و اعلام سکونت داشتن یا نداشتن اعضای شوراها در روستا نیز از دیگر اولویت‌های کاری دهیاران است که باید مورد توجه واقع شود.

کارشناس شبکه بهداشت شهرستان بهار نیز با اعلام هشدار در خصوص روند روبه افزایش حیوان‌گزیدگی در شهرستان و مخاطرات بیماری هاری که از طریق حیوانات به انسان قابل انتقال است، گفت: در سال ۹۱، ۵۲۷ مورد حیوان‌گزیدگی در شهرستان بهار اتفاق افتاد که این آمار نسبت به استان ۲ برابر و نسبت به کشور ٤ برابر است و لزوم اقدامات پیشگیرانه و جدی برای این موضوع را می‌طلبد.

نشانی اظهار داشت: از این تعداد ۲۹۲ نفر روستایی و ۲۳۵ نفر شهری بودند که بیشترین آمار حیوان‌گزیدگی مربوط به سگ‌های صاحب‌دار است.

وی راه‌های انتقال بیماری هاری به انسان را گازگرفتگی سگ و گربه، خراش جزئی پوست، نسوج مخاطی حیوانات ناقل بیماری، دستگاه گوارش، جفت و وسایل آلوده پزشکی عنوان و خاطرنشان کرد: جلوگیری از کشتارهای غیرمجاز و غیربهداشتی، افزایش سطح آگاهی بهداشتی افراد نسبت به انتقال بیماری هاری، رها نکردن سگ‌های ولگرد در کوچه و محله و اتلاف حیوانات ولگرد از جمله راهکارهای کاهش حیوان‌گزیدگی است که باید مورد توجه مراجع و افراد ذیربط قرار گیرد.

رئیس مخابرات شهرستان بهار نیز با بیان اینکه ۲۲ روستای بخش مرکزی بهار از اینترنت برخوردارند، گفت: از این تعداد ۱۵ روستا دارای اینترنت پرسرعت هستند و در ۷ روستای باقی مانده نیز با به حد نصاب رسیدن تعداد متقاضیان، اینترنت پرسرعت راه‌اندازی می‌شود.

قبادی از ایجاد ظرفیت جدید تالیا و GSM در شهرستان خبر داد و افزود: با تحت پوشش قرار گرفتن روستاها، مشکل آنتن‌دهی تالیا و همراه اول رفع می‌شود.

وی از برخورداری ٣٤ روستا از دفاتر پیشخوان دولتی در مرحله اول خبر داد و افزود: در مرحله دوم نیز ۵ روستا به این تعداد اضافه خواهد شد.

آمانو ادعاهای خود را تکرار کرد

همدان‌پیام: مدیرکل آژانس بین‌المللی انرژی اتمی گفت: لازم و ضروری است که ایران با بازرسان آژانس در مورد نگرانی‌های این سازمان درباره مطالعات ادعایی تعامل داشته باشد و اجازه دسترسی آژانس به یک سایت کلیدی نظامی (پارچین) را بدهد.

به گزارش ایسنا، یوکیا آمانو در نشست شورای حکام که روز دوشنبه در مقر آژانس در وین برگزار شد، گفت که آژانس به همکاری سازنده با دولت حسن روحانی رئیس جمهور ایران برای "حل مسائل باقیمانده از طریق ابزار دیپلماتیک" متعهد است. این نخستین نشست شورای حکام آژانس بین‌المللی انرژی اتمی است که به دنبال انتخاب روحانی به عنوان رئیس جمهور ایران برگزار می‌شود؛ روحانی در اوایل ماه اوت بر سر کار آمد و امیدها به پیشرفت در زمینه مناقشات هسته‌ای ایران را افزایش داد.

توفیقی عزل دانشجو را تکذیب کرد

همدان‌پیام: به دنبال انتشار برخی اخبار درباره عزل فرهاد دانشجو از ریاست دانشگاه آزاد، سرپرست وزارت علوم وجود صورتجلسه‌ای در این خصوص را تکذیب کرد. پس از انتشار برخی اخبار در خصوص تنظیم صورتجلسه‌ای برای عزل رئیس دانشگاه آزاد توسط بعضی از اعضای هیأت امنا، اعلام شد که جعفر توفیقی سرپرست وزارت علوم هم این صورتجلسه را امضا کرده است.

به نوشته مهر، وی ضمن تکذیب این خبر و صورتجلسه گفت: چنین صورتجلسه‌ای اصلاً وجود خارجی ندارد و من چنین صورتجلسه‌ای نه دیده‌ام و نه امضا کرده‌ام. وزارت علوم هم با انتشار اطلاعیه‌ای در این خصوص اخباری مربوط به عزل رئیس دانشگاه آزاد اسلامی را ساختگی خواند.

گفتنی است؛ عصر روز یکشنبه برخی رسانه‌ها از تنظیم صورتجلسه‌ای برای عزل فرهاد دانشجو خبر داده بودند.

تغییر استانداران از تهران کلید خورد

همدان‌پیام: سید حسین هاشمی و ربیع فلاح در جلسه روز گذشته هیأت دولت به عنوان استانداران تهران و مازندران تعیین شدند.

حسین هاشمی که به عنوان استاندار تهران انتخاب شده است، از دوره چهارم تا دوره هشتم مجلس شورای اسلامی به عنوان نماینده شهرستان میانه حضور داشت که از دوره پنجم تا هشتم ریاست کمیسیون صنایع و معادن مجلس را نیز عهده‌دار بود.

سرپرست معاونت اداری و مالی و امور مجلس وزارت صنایع، معاون هماهنگی و امور استان‌ها و مجلس وزارت صنایع و عضو شورای عالی استاندارد کشور از دیگر سوابق هاشمی بشمار می‌رود.

به نوشته فارس، همچنین ربیع فلاح نیز با رأی هیأت وزیران، به عنوان استاندار مازندران انتخاب شد. پیشتر از ربیع فلاح به عنوان یکی از گزینه‌های استانداری همدان یاد شده بود.

رحمانی‌فضلی وزیر کشور هفته گذشته گفته بود که باقی استان‌ها هم در هفته‌های آینده استانداران جدید خود را خواهند شناخت.

رهبر معظم انقلاب در دیدار ائمه جمعه سراسر کشور:

نگاه جامع نداشته باشیم، سرمان کلاه می‌رود

همدان‌پیام: رهبر معظم انقلاب اسلامی روز گذشته در دیدار ائمه جمعه سراسر کشور، نماز جمعه را یک شبکه مهم و ارزشمند دینی، مردمی و حکومتی دانستند.

به گزارش ایسنا، ایشان با تأکید بر لزوم وجود نگاه جامع و کلان در مسائل کشور، جهان و منطقه گفتند: دولت، مسئولان، سیاسیون، دیپلمات‌ها و مردم باید تحرکات و رفتارهای پیچیده و ظاهرسازی‌های حقوق‌بشری غرب و آمریکا را با نگاه واقع‌بینانه و در چارچوب رویارویی عمیق و مبنایی غرب با اسلام تحلیل کنند؛ زیرا در غیر این صورت در تمایز میان تاکتیک‌ها و راهبردهای طرف مقابل و حتی شناخت دشمن دچار اشتباه خواهیم شد.

حضرت آیت‌ا... خامنه‌ای در تبیین چرایی اهمیت نگاه کلان و واقع‌بینانه به مسائل کشور و جهان به رویارویی مبنایی غرب با اسلام در طول چند قرن اخیر و نقش پیروزی انقلاب اسلامی به عنوان نقطه عطف این رویارویی اشاره کردند و افزودند: غرب در دوران استعمار، سیطره و سلطه اقتصادی، سیاسی و فرهنگی خود را بر شرق از جمله دنیای اسلام گسترش داد و به واسطه پیشرفت‌های علمی و فناوری، اینگونه القا کرد که الگو و مرکزیت همه محاسبات، دنیای غرب است.

ایشان با اشاره به حاکمیت مطلق و ارباب‌مآبانه غرب به واسطه دوران استعمار، خاطرنشان کردند: در چنین شرایطی که همه کشورهای منطقه از جمله ایران، تحت‌تأثیر استیلای غرب و دنیای مادی بود، انقلاب اسلامی ایران بر مبنای استقلال مطلق و پایبندی به اسلام و مبانی قرآنی به پیروزی رسید و ضربه سختی به بنای تاریخی غربی‌ها وارد آمد.

رهبر معظم انقلاب اسلامی با اشاره به تأثیرات انقلاب اسلامی ایران در منطقه و دنیای اسلام و هویت اسلامی و دینی که این انقلاب به ملت‌ها داد، افزودند: گسترش تدریجی تفکر و هویت انقلاب اسلامی ایران، غربی‌ها را به شدت نگران کرد و آنها، همزمان با عمق یافتن تفکر اسلامی، برنامه‌ریزی‌ها و طراحی‌های خود را نیز پیچیده‌تر و عمیق‌تر کردند.

حضرت آیت‌ا... خامنه‌ای تأکید کردند: اکنون شرایط منطقه و دنیای اسلام به گونه‌ای است که غربی‌ها تصور می‌کنند از هماوردی با تفکر انقلاب اسلامی عقب مانده‌اند و بر همین اساس تمام توان خود را به کار گرفته‌اند تا این عقب‌ماندگی را جبران کنند.

ایشان افزودند: در چنین شرایطی حرکت بیداری اسلامی نیز در منطقه آغاز شد و غربی‌ها که خود را عقب‌مانده از حرکت تفکر انقلاب اسلامی می‌دیدند با سراسیمگی برای مقابله با بیداری اسلامی و اسلام سیاسی وارد میدان شدند.

حضرت آیت‌ا... خامنه‌ای با تأکید بر اینکه حوادث منطقه را باید با چنین نگاهی تحلیل کرد، گفتند: دولت، مسئولان، سیاسیون، دیپلمات‌ها و آحاد مردم باید نگاه جامع و صحیحی داشته باشند؛ زیرا در غیر این صورت، واقعیات را نخواهیم دید و علاوه بر آنکه سرمان کلاه خواهد رفت، ضربه هم خواهیم خورد.

ایشان تأکید کردند: باید در مقابل دنیای غرب، مقتدر بود؛ زیرا آنها نشان داده‌اند که به هیچ کسی رحم نمی‌کنند و برخلاف ادعاهای حقوق‌بشری و ظاهرسازی‌هایشان، کشته شدن میلیون‌ها انسان نیز وجدان آنها را متأثر نخواهد کرد.

حضرت آیت‌ا... خامنه‌ای دروغگویی و ظاهرسازی را از خصلت‌های سیاستمداران غربی برشمردند و افزودند: باطن قضیه آن است که غربی‌ها از کشتار هیروشیما، از کشتار میلیون‌ها انسان در جنگ‌های جهانی اول و دوم و از کشتار مردم بیگناه پاکستان، افغانستان و عراق، احساس ناراحتی نمی‌کنند و در آینده هم هرجا که منافعشان اقتضا کند، از کشتار انسان‌ها ابایی نخواهند داشت؛ بنابراین باید اقتدار درونی خود را در عرصه‌های گوناگون سیاسی، حکومتی، معیشتی و مردمی افزایش دهیم.

رهبر معظم انقلاب اسلامی در بخش دیگری از سخنان خود، نماز جمعه را یک شبکه ارزشمند دینی، مردمی و حکومتی دانستند و گفتند: نماز جمعه ترکیبی از بیان حقایق معنوی و اسلامی، حضور غیر دستوری مردم در این صحنه و مرتبط با حکومت اسلامی است.

توصیه به ائمه جمعه

حضرت آیت‌ا... خامنه‌ای در خصوص مرتبط بودن نماز جمعه با حکومت تأکید کردند: برخلاف تصور برخی افراد، حکومت فقط وظیفه تأمین رفاه و آزادی و استقلال سیاسی مردم را ندارد، بلکه حکومت در قبال دین و اعتقادات مردم نیز وظیفه دارد.

ایشان خاطرنشان کردند: این شبکه مهم، در عین حالی که مردمی، اسلامی، حکومتی و سیاسی است، اما داخل در جناح‌بندی‌های گوناگون مردم و جناح‌های سیاسی نیست.

حضرت آیت‌ا... خامنه‌ای همچنین ائمه جمعه را به بیان خطبه‌های کوتاه و در عین حال پرمغز و همراه با موعظه، سفارش کردند و گفتند: سعی شود خطبه‌های نماز جمعه، دربر دارنده نیازها و پاسخ دهنده سؤالات و گره‌های ذهنی مخاطبان بویژه نسل جوان در زمینه‌های اعتقادی، عملی و سیاسی باشد.

ایشان با تأکید بر اینکه باید برآیند خطبه‌های نماز جمعه، امید آفرین و مستحکم کننده رابطه مردم با نظام اسلامی باشد، ائمه جمعه را به ارتباط هرچه بیشتر با مردم و حضور در مجامع جوانان، دانشجویان و طلاب و شنیدن صحبت‌های آنان توصیه کردند.

رهبر انقلاب اسلامی افزودند: یکی از مسائلی که باید در خطبه‌های نماز جمعه مورد توجه جدی قرار گیرد، موضوع سبک زندگی و بحث‌های کاملاً مستند و زنده در این خصوص است.

خبر

پیام روحانی به پارلمان اروپا:

رفع سوءتفاهمات از اهداف ایران است

همدان‌پیام: رئیس جمهور در پاسخ به پیام تبریک مارتین شولز، رئیس پارلمان اروپا گفت: تلاش در جهت پیشبرد روابط ایران و پارلمان و دیگر نهادهای اروپایی و رفع سوءتفاهمات و ایجاد فضای جدیدی از تعامل و درک مشترک بر اساس احترام متقابل از اهداف اولیه و جدی در سیاست خارجی دولت جدید ایران است.

به گزاش ایلنا، در متن این پیام، حسن روحانی از هرگونه گفتگو و تبادل‌نظر با طرف اروپایی استقبال کرده است.

روحانی افزوده است: امیدوارم با تلاش‌های مشترک طرفین، شاهد رشد و تعمیق همکاری‌ها باشیم.

توصیه‌های حسن خمینی به ائمه جمعه:

تا دل صاف نباشد موعظه اثر نمی‌کند

همدان‌پیام: یادگار امام گفت: شرط موعظه این است که دل‌هایمان را صاف کنیم.

به گزارش جماران، حجت‌الاسلام سید حسن خمینی صبح روز یکشنبه در مراسم تجدید بیعت ائمه جمعه سراسر کشور با آرمان‌های امام راحل بیان کرد: مشکلی در ساختار تحصیلی ما وجود دارد که دوستان شورای سیاستگذاری ائمه جمعه باید آن را حل کنند؛ مشکل نبود تناسب بین آموخته‌ها و انتظارات است. شما وقتی می‌خواهید بنّا تربیت کنید اگر به او مکانیکی یاد دهید کاری پیش نمی‌رود و علت فاعلی با علت غایی تناسبی ندارد. ما هم آخوندی می‌خواهیم که مردم را ارشاد کند و دست آنها را بگیرد، اما فقط به او فقه یاد می‌دهیم در حالی که فقه فقط یکی از آموزه‌ها برای گرفتن دست مردم است و موفق‌ترین مبلغان لزوماً بهترین عالمان نبوده‌اند.

وی گفت: اگر واعظی موفق شده، به این دلیل است که همه مردم را عیال‌ا... دانسته و دست همه را گرفته است.

یادگار امام افزود: موعظه به عنوان حکمت باید از راه دل باشد، پس دلهایتان را پاک کنید و اگر سخن شما اثر نمی‌گذارد اشکال از دل است. ببینیم که اخلاق مد نظر پیامبر(ص) چقدر در دلمان هست و آن را تقویت کنیم.

توضیحات معاون وزیر کشور

سوری‌های مهاجرت کرده به ایران پناهنده نیستند

همدان‌پیام: معاون امنیتی انتظامی وزیر کشور می‌گوید که سوری‌های وارد شده به خاک ایران از طریق مبادی قانونی و با ویزا به کشورمان آمدند و مسافر قلمداد می‌شوند.

علی عبداللهی در گفتگو با ایسنا، درباره وضعیت ورود برخی از سوری‌ها به کشورمان خاصه در شهرهای اصفهان و خوزستان با توجه به وقایع رخ داده در کشور سوریه تأکید کرد: ما از سوریه مهاجری تحت عنوان پناهنده نداریم و تمام کسانی که از این کشور وارد کشور ما شده‌اند، با مدارک و به صورت قانونی به ایران آمده‌اند.

وی افزود: از همان زمان که احساس شد با توجه به وقایع رخ داده در سوریه ممکن است افرادی از این کشور بخواهند وارد کشور ما شوند، کمیته‌ای تشکیل شد تا در این باره تصمیمات لازم را اتخاذ کنند.

عبداللهی گفت: افرادی که به صورت قانونی و با گذرنامه و ویزا وارد کشور ما می‌شوند مثل همه خارجی‌های دیگری هستند که به کشور ما آمده‌اند و سوری‌هایی که وارد کشور ما شده‌اند نیز از مرزها و مبادی رسمی وارد خاک ایران شده‌اند.

معاونت امنیتی انتظامی وزیر کشور خاطرنشان کرد: اگر کمیساریای عالی پناهندگان و مسئولان کشور سوریه در مورد بحث پناهندگان مطلبی را مطرح کنند، ما در این باره هماهنگی‌های لازم را انجام می‌دهیم، اما این تعداد از سوری‌ها که به ایران آمده‌اند، مسافر هستند.

موشک‌های «فجر ۵» آماده شلیک به اسرائیل

همدان‌پیام: پایگاه صهیونیستی دبکا گزارش داد که گروه‌های مقاومت فلسطین برای اقدام علیه رژیم صهیونیستی آماده‌اند و ردیفی از راکت‌اندازها و موشک‌های «فجر ۵» شهرهای کلیدی اسرائیل را نشانه رفته‌اند.

به نوشته آنا، سوریه و حزبا... لبنان کار انتقال محموله‌های راکتی و موشکی به ده‌ها گروه مقاومت فلسطینی را به طور کامل به پایان رسانده‌اند. این راکت‌ها در مرزهای رژیم صهیونیستی با لبنان و سوریه مستقر شده‌اند.

در جبهه جنوبی نیز «حماس» و «جهاد اسلامی» احتمالاً در صورت حمله آمریکا به سوریه، وارد عمل می‌شوند.

تبادل پیام ایران و آمریکا

همدان‌پیام: وزیر امور خارجه کشورمان از رد و بدل شدن پیام‌هایی میان ایران و ایالات متحده بر سر مسأله سوریه خبر داده است.

محمدجواد ظریف در گفتگو با ایسنا گفته است: درباره سوریه پیام‌هایی بین ایران و آمریکا رد و بدل شده است و اگر نیاز باشد به این روند ادامه می‌دهیم. همزمان با اظهارات ظریف، جان کری وزیر خارجه آمریکا هم در نشست خبری با همتای انگلیسی خود در اظهارنظری متفاوت تأکید کرد که بحران سوریه در نهایت باید روی میز مذاکره حل و فصل شود نه در میدان جنگ.

به گزارش المیادین، جان کری در کنفرانس مشترک خبری با ویلیام هیگ گفت: بشار اسد، رئیس جمهور سوریه می‌تواند با تحویل سلاح‌های شیمیایی خود به سازمان ملل تا روزهای آتی مانع آغاز جنگ شود.

ویلیام هیگ هم در این نشست گفت: هدف مشترک انگلیس و آمریکا این است که راه برای مذاکرات ژنو۲ آماده و بحران سوریه به شکل سیاسی حل و فصل شود، اما باید کسانی که مرتکب اشتباه شده‌اند، مجازات شوند.

اظهار نگرانی مسکو از سرنوشت منطقه

فرودگاه‌های منطقه این روزها بیشتر از گذشته شاهد نشست و برخاست هواپیماهای حامل مقامات سیاسی هستند. دلیل این رفت و آمدها افزایش اضطراب ناشی از خطر حمله به سوریه است که آمریکا بر طبل آن می‌کوبد.

هر چند که اوباما این روزها تنهاتر از گذشته به دنبال اجرای این طرح است، اما همه چیز به تصمیم کنگره بستگی دارد. کنگره‌ای که گفته می‌شود نیمی از آن – ۲۳۳ نماینده – مخالف حمله به سوریه هستند. کنگره امروز و فردا در این خصوص تصمیم نهایی خود را اتخاذ خواهد کرد.

در همین خصوص روس‌ها که یکی از پشتیبانان اصلی حکومت سوریه هستند، بازهم نسبت به هرگونه مداخله نظامی در سوریه، به غرب هشدار داده‌اند و سرگئی لاوروف نیز نسبت به سرنوشت آتی منطقه با در گیر شدن در جنگ ابراز نگرانی کرده است.

وی که با همتای سوری خود در نشست خبری شرکت کرده بود، تأکید کرد که هر روز بر تعداد کشورهایی که مانند روسیه معتقدند بحران سوریه راه‌حل نظامی ندارد، افزوده می‌شود. لاوروف از آمریکایی‌ها خواست که به جای آمادگی برای جنگ، برای برگزاری کنفرانس ژنو۲ اقدام کنند.

وزیر خارجه روسیه بار دیگر از آمادگی کشورش برای هر گونه اقدامی در راستای جلوگیری از حمله به سوریه خبر داده است.

وزیر خارجه روسیه با اشاره به نگرانی مقامات کشورش نسبت به هر گونه حمله به سوریه تصریح کرد که روسیه نگران سرنوشت منطقه و جان شهروندان روس در سوریه است.

در مقابل، ولیدالمعلم هم در این نشست گفت که هر گونه حمله نظامی آمریکا به سوریه، کنفرانس ژنو۲ را تهدید می‌کند.

المعلم تصریح کرد که دمشق بارها آمادگی خود را برای شرکت بدون پیش‌شرط در کنفرانس ژنو۲ اعلام کرده است، اما تجاوز آمریکا به سوریه باعث تضعیف تلاش‌ها برای برگزاری این کنفرانس می‌شود.

تردید وزیر کار در تعداد بیکاران

آمارها را جابه‌جا کرده‌اند

همدان‌پیام: وزیر تعاون، کار و رفاه اجتماعی به آمارهای دستکاری شده و نادرست در سال‌های اخیر اشاره کرد و گفت: از لحاظ بهره‌وری شرایط خوبی را نداریم و من الان نمی‌دانم دقیقاً چه میزان بیکار در کشور وجود دارد؛ زیرا پایه‌های آماری جابه‌جا شده است.

به گزارش مهر، علی ربیعی در مراسم افتتاح متمرکز ۱۲۳ طرح تعاونی هشتمین جشنواره تعاونی‌های برتر استان اصفهان با بیان اینکه ناچاریم ریاکاری و چند نوع حرف زدن را کنار بگذاریم؛ چراکه فرصت آزمون و خطا وجود ندارد، گفت: اگر به همان روح حاکم بر اوایل انقلاب اسلامی بازنگردیم با مشکل روبه‌رو خواهیم شد.

ربیعی با بیان اینکه در شرایط کنونی از ۷۲ میلیارد دلار درآمد دیگر خبری نیست، گفت: اقتصاد در حال حاضر هم رکود و هم تورم را تجربه می‌کند و دیگر نه سیاست انقباضی و نه سیاست انبساطی در اقتصاد نیز جوابگوی این وضعیت نیست.

ربیعی همچنین به آمارهای دستکاری شده و نادرست در سال‌های اخیر اشاره داشت و افزود: از لحاظ بهره‌وری شرایط خوبی را نداریم و من الان نمی‌دانم دقیقاً چه میزان بیکار در کشور وجود دارد؛ چرا که پایه‌های آماری جابه‌جا شده است.

گزیده اخبار

گفتگوی تلویزیونی روحانی با مردم

مهر اطلاع داد: سخنگوی دولت اعلام کرد که در روزهای آینده رئیس جمهور در رسانه ملی درباره موانع تولید و راهکارهای آن صحبت خواهد کرد.

محمدباقر نوبخت گفت: رئیس جمهور در هفته دولت در مصاحبه‌ای عنوان کرده بود که موانع تولید و راهکارهای آن در مدت ۱۵ روز ارائه می‌شود که این را کارگروه‌های مختلف انجام می‌دهند.

عارف روزنامه‌دار می‌شود

فارس خبر داد: مدیر روابط عمومی دفتر محمدرضا عارف گفت: عارف بنا دارد روزنامه امید ایرانیان را با رویکرد جامعه مدنی تأسیس کند.

علیرضا خامسیان ضمن تأیید خبر راه‌اندازی یک حزب فراگیر و روزنامه از سوی عارف برای حضور در عرصه سیاسی کشور گفت: بله، ان‌شاءا... روزنامه "امید ایرانیان" به صاحب امتیازی محمدرضا عارف تأسیس می‌شود.

وی افزود: اگر مقدمات قانونی تأسیس روزنامه در وزارت ارشاد طی شود، ان‌شاءا... روزنامه "امید ایرانیان" پاییز امسال به روی گیشه روزنامه‌فروشی‌ها می‌رود.

ظریف با آیت‌ا... سیستانی دیدار کرد

ایسنا گزارش داد: وزیر امور خارجه کشورمان دوشنبه با آیت‌ا... علی سیستانی مرجع عالیقدر شیعیان عراق در نجف دیدار کرد.

محمدجواد ظریف که روز یکشنبه در رأس هیأتی برای دیدار و گفتگو با مقامات عراقی وارد این کشور شده بود؛ صبح روز دوشنبه کربلا را به مقصد نجف ترک کرد و ضمن زیارت بارگاه امیرالمؤمنین(ع) با ٤ تن از مراجع عالیقدر شیعیان در نجف ملاقات کرد.

ظریف در این دیدارها با بشیر نجفی، سعید حکیم، اسحاق فیاض و آیت‌ا... علی سیستانی دیدار و گفتگو کرد.

وی در این دیدارها بر حمایت از راه‌حل‌های مسالمت‌آمیز و گفتگو برای حل بحران سوریه تأکید و خاطرنشان کرد: باید تمامی کشورهای منطقه نسبت به جلوگیری از آغاز جنگی دیگر در منطقه تلاش کنند.

کُردهای سوریه دولت تشکیل می‌دهند

ایسنا نوشت: منابع سیاسی کردهای سوریه از توافق ۲ گروه اصلی کردهای این کشور برای تشکیل دولت موقت خودمختار در شمال و شمال شرق سوریه خبر دادند.

این توافق میان "مجلس کردستان سوریه" و "شورای ملی کردهای سوریه" امضا شد که بر اساس آن مناطق کردنشین شمال و شمال شرق این کشور توسط دولتی موقت متشکل از گروه‌های کرد اداره خواهد شد.

بر اساس توافق کردها، دولت موقت وظیفه برگزاری انتخابات سراسری در مناطق کردنشین سوریه را بر عهده خواهد داشت که ناظران بین‌المللی و منطقه‌ای بر این انتخابات نظارت خواهند کرد و پس از آن دولت خودمختار کردها در شمال سوریه تشکیل می‌شود.

تعطیلی ۳ هفته‌ای جلسات علنی مجلس

ایسنا گزارش داد: یک عضو هیأت رئیسه مجلس شورای اسلامی با بیان اینکه مجلس تا ۳ هفته دیگر جلسه علنی نخواهد داشت، گفت: طبق برآوردهای انجام شده، تعمیرات مجلس تا ۳ هفته دیگر به طول خواهد انجامید به همین دلیل جلسه بعدی مجلس یکشنبه ۷ مهر در محل مجلس فعلی برگزار می‌شود.

حسین سبحانی‌نیا با بیان اینکه تعمیرات صحن علنی مجلس آغاز شده است، گفت: طبق بررسی‌ها اگر تعمیرات صحن علنی در ۳ هفته به اتمام برسد، دیگر نیازی به برگزاری جلسات علنی در مجلس قدیم نیست.

این عضو هیأت رئیسه مجلس خاطرنشان کرد: پس از پایان تعطیلات تابستانی ۲ هفته‌ای مجلس، نمایندگان از ۳۱ شهریورماه از حوزه‌های انتخابیه خود برگشته و جلسات کمیسیون‌ها را برگزار می‌کنند.

آگهی مزایده نوبت دوم

در پرونده کلاسه ۲۰۵۰/۹۱ اجرایی طی رأی صادره از شعبه ۱۳ محاکم حقوقی دادگستری استان همدان محکوم له: مهدی ورمزیاری محکوم علیه: احمدالله قلی‌ئی محکوم به: ۵۶/۸۸۱/۸۷۵ نیم‌عشر دولتی: برابر قانون لذا با توجه به اینکه محکوم علیه نسبت به برائت ذمه خویش اقدامی نکرده‌اند این اجرا به درخواست (غلامرضا بختیاری) اقدام به توقیف ۶ دانگ پلاک ثبتی ۳۶۳۵ فرعی از ۱۰ اصلی مورد ثبت ۳۸۶۹۱ یک باب مغازه واقع در همدان، حصار امام خمینی (ره)، ۸ متری ملکی پلاک ۱۵۱ اعیان ششدانگ یک باب مغازه و یک طبقه روی آن به انضمام یک واحد مسکونی روی آن با انشعابات ۱۴/۹۸ مترمربع هر مترمربع ۱۰/۰۰۰/۰۰۰ اعیان ۷۰ مترمربع ۳/۰۰۰/۰۰۰ و حق کسب و پیشه ۲۰۰/۰۰۰/۰۰۰ ارزش ۶ دانگ ۱۸۰/۰۰۰/۰۰۰ اعلام گردیده است. مبلغ‌ها به ریال است. و مورد فروش فقط به میزان محکوم‌به است. لذا این اجرا به تاریخ ۱۳۹۲/۷/۲ ساعت ۱۱/۳۰ تا ۱۲ اقدام به برگزاری مزایده می‌نماید. محل برگزاری مزایده دادگستری کل استان طبقه همکف دفتر مزایده می‌باشد. مورد مزایده ۵ روز قبل از تاریخ مندرج قابل مشاهده است. برنده مزایده کسی است که بالاترین قیمت پیشنهادی را ارائه دهد و ده درصد مبلغ پیشنهادی را فی‌المجلس واریز نماید و جهت الباقی در مهلت قانونی اقدام نموده در غیر این صورت ده درصد به نفع دولت ضبط خواهد شد. م الف ۲۲۷۷

دادورز اجرای احکام مدنی دادگستری همدان– زائری

آگهی فقدان سند مالکیت

آقای احمد زارعی فرزند محمد با تسلیم دو برگ استشهاد محلی مصدق به مهر دفترخانه یک فامنین مدعی است که یک جلد سند مالکیت ششدانگ پلاک ۳۰۱ فرعی از ۱۱۵– صای واقع در بخش پنج همدان که بنامش ذیل ثبت ۷۰۴۸۳ صفحه ۳۰۶ دفتر ۵۰ سابقه ثبت دارد و نزد در بیع شرط نمی‌باشد، به علت جابجایی مفقود گردیده لذا به استناد تبصره الحاقی به ماده ۱۲۰ آیین نامه قانون ثبت آگهی می‌شود تا در صورتیکه کسی مدعی انجام معامله و یا وجود سند مالکیت نزد خود باشد از تاریخ انتشار این آگهی تا مدت ۱۰ روز به اداره ثبت اسناد و املاک فامنین مراجعه و مدارک خود را تسلیم نماید در صورت عدم مراجعه و پس از انقضا مدت مزبور اداره ثبت و اسناد املاک فامنین نسبت به صدور سند مالکیت المثنی اقدام خواهد نمود. م الف ۲۲۴۰

مهدی عزیزی – رئیس اداره ثبت اسناد و املاک شهرستان فامنین

آگهی موضوع ماده ۳ قانون و ماده ۱۳ آیین‌نامه قانون تعیین تکلیف وضعیت ثبتی اراضی و ساختمان‌های فاقد سند رسمی

برابر رأی شماره ۱۳۹۲۶۰۳۲۶۰۰۹۰۰۱۴۳۸ مورخه ۹۲/۶/۱۳ هیأت موضوع قانون تعیین تکلیف وضعیت ثبتی اراضی و ساختمان‌های فاقد سند رسمی مستقر در واحد ثبتی شهرستان فامنین تصرفات مالکانه و بلامعارض خانم فاطمه عبدی فرزند محمود به شماره شناسنامه ۹۲۸ صادره از فامنین به شماره ملی ۵۰۲۹۹۴۱۳۹۸ در ششدانگ یکباب خانه به مساحت ۱۹۷ مترمربع قسمتی از پلاک ۱۰۴– اصلی واقع در بخش پنج همدان اراضی فامنین خریداری از مالک رسمی آقای محمدعلی عسگری محرز گردیده است. لذا به منظور اطلاع عموم مراتب در دو نوبت به فاصله ۱۵ روز آگهی می‌شود، در صورتی که اشخاص نسبت به صدور سند مالکیت متقاضی اعتراضی داشته باشند می‌توانند از تاریخ انتشار اولین آگهی به مدت دو ماه اعتراض خود را به اداره ثبت اسناد و املاک شهرستان فامنین تسلیم و پس از اخذ رسید، ظرف مدت یک ماه از تاریخ تسلیم اعتراض، دادخواست خود را به مرجع قضایی تقدیم نمایند. بدیهی است در صورت انقضای مدت مذکور و عدم وصول اعتراض طبق مقررات سند مالکیت صادر خواهد شد. م الف ۲۲۷۰

تاریخ انتشار نوبت اول: ۱۳۹۲/۶/۱۹ تاریخ انتشار نوبت دوم: ۱۳۹۲/۷/۳

مهدی عزیزی– رئیس اداره ثبت اسناد و املاک شهرستان فامنین

آگهی موضوع ماده ۳ قانون و ماده ۱۳ آیین‌نامه قانون تعیین تکلیف وضعیت ثبتی اراضی و ساختمان‌های فاقد سند رسمی

برابر رأی شماره ۱۳۹۲۶۰۳۲۶۰۰۹۰۰۱۴۳۹ مورخه ۹۲/۶/۱۳ هیأت موضوع قانون تعیین تکلیف وضعیت ثبتی اراضی و ساختمان‌های فاقد سند رسمی مستقر در واحد ثبتی شهرستان فامنین تصرفات مالکانه و بلامعارض آقای اصغر اسمار فرزند محمد به شماره شناسنامه ۴۴۷۵ صادره از فامنین به شماره ملی ۵۰۲۹۴۳۵۴۱۷ در ششدانگ یکباب خانه و مغازه احداثی در آن به مساحت ۱۸۵ مترمربع قسمتی از پلاک ۱۰۴– اصلی واقع در بخش پنج همدان اراضی فامنین خریداری از مالک رسمی آقای رمضانعلی سهرابی محرز گردیده است. لذا به منظور اطلاع عموم مراتب در دو نوبت به فاصله ۱۵ روز آگهی می‌شود، در صورتی که اشخاص نسبت به صدور سند مالکیت متقاضی اعتراضی داشته باشند می‌توانند از تاریخ انتشار اولین آگهی به مدت دو ماه اعتراض خود را به اداره ثبت اسناد و املاک شهرستان فامنین تسلیم و پس از اخذ رسید، ظرف مدت یک ماه از تاریخ تسلیم اعتراض، دادخواست خود را به مرجع قضایی تقدیم نمایند. بدیهی است در صورت انقضای مدت مذکور و عدم وصول اعتراض طبق مقررات سند مالکیت صادر خواهد شد. م الف ۲۲۵۷

تاریخ انتشار نوبت اول: ۱۳۹۲/۶/۱۹ تاریخ انتشار نوبت دوم: ۱۳۹۲/۷/۳

مهدی عزیزی– رئیس اداره ثبت اسناد و املاک شهرستان فامنین

آگهی مزایده

در پرونده کلاسه ۴۱۵/۹۲ اجرایی طی رأی صادره از شعبه ۵ محاکم حقوقی دادگستری استان همدان محکوم له: عباسعلی قصاعی محکوم علیه: محمدعلی محمدی محکوم به: ۴۵۲/۸۴۱/۳۴۲ نیم‌عشر دولتی: ۱۰/۷۵۰/۰۰۰ لذا با توجه به اینکه محکوم علیه نسبت به برائت ذمه خویش اقدامی نکرده‌اند این اجرا به درخواست (محکوم‌له اقدام به توقیف اقلام ذیل: دیس پرویا مقصود ۶۰۰ عدد هر یک ۱۳۰/۰۰۰ – نمک‌پاش مقصود ۴۸۰ دست هر دست ۴۰/۰۰۰ ریال – میوه‌خوری مقصود ۳۶۰ دست ۱۳۰/۰۰۰ ریال – خورش‌خوری ۳۶ دست ۱۳۰/۰۰۰ و پلوخوری مقصود ۴۰۰ دست ۴۰/۰۰۰ ریال – قوری زرین ۸۴ عدد هر دست ۱۰۰/۰۰۰ ریال آبگوشت‌خوری ۴۰ دست هر دست ۱۶۰/۰۰۰ و دیس ۳۸ حاشیه زرین ۲۰۰ دست ۱۰۰/۰۰۰ ریال دیس کوچک ۵۰۰ دست ۸۰/۰۰۰ و خورش‌خوری مقصود ۲۱۰ دست ۲۰۰/۰۰۰ ریال.

لذا این اجرا به تاریخ ۱۳۹۲/۷/۶ ساعت ۱۱/۳۰ تا ۱۲ اقدام به برگزاری مزایده می‌نماید. ضمناً محل برگزاری مزایده در واحد اجرای احکام مدنی دادگستری همدان طبقه همکف می‌باشد. مورد مزایده ۵ روز قبل از مزایده قابل مشاهده است. برنده مزایده کسی است که بالاترین قیمت پیشنهادی را ارائه و مبلغ را فی‌المجلس واریز نماید م الف ۲۲۷۸

دادورز اجرای احکام مدنی دادگستری همدان– زائری

گزیده اخبار

استان‌های پر تردد کشور

همدان‌پیام: معاون عملیات پلیس راهور با اعلام اینکه جاده‌های شمال کشور، مشهد مقدس و غرب همچنان پرترددترین محورهای کشور هستند، از افزایش تردد در جاده‌های مرکزی کشور خبر داد.

علیرضا جهانگیری در گفتگو با مهر اظهار داشت: براساس شمارش تردد خودروها، جاده‌های شمالی منتهی به مشهد مقدس و غرب کشور همچنان پرترددترین محورهای کشور در طرح تابستانی هستند. همچنین در چند هفته اخیر شاهد افزایش سفر در جاده‌های مرکزی کشور هستیم که این موضوع پس از فعالیت رسانه‌ها در معرفی سایر مناطق گردشگری کشور رخ داد. بسیاری از هموطنان پس از تبلیغات رسانه‌ها به جای ماندن در ترافیک و شلوغی شمال کشور سعی می‌کنند به مناطق مرکزی کشور از جمله زنجان و لرستان بروند.

تأمین پزشک متخصص برای مناطق محروم کشور

همدان‌پیام: وزیر بهداشت از تأمین نیروی متخصص پزشکی برای استان‌های محروم کشور در قالب برنامه‌ای بلندمدت خبر داد.

به گزارش مهر، سید حسن قاضی‌زاده هاشمی درباره توزیع پزشکان متخصص در مناطق کمتر توسعه‌یافته و تأمین نیروهای متخصص در این مناطق گفت: در یک برنامه بلندمدت می‌توان به دانشگاه‌هایی که در نقاط محروم هستند اجازه داد تا مازاد بر ظرفیت با کف ورودی پایین‌تر نسبت به دیگران از نظر نمره بتوانند نیازهایشان را در بخش نیروی انسانی و پزشکان متخصص برطرف کنند.

هزینه ۱۴۰۰ میلیاردی دانش‌آموزان افغانی در ایران

همدان‌پیام: معاون وزیر کشور از هزینه سالانه ٤٠٠ تا ٤٥٠میلیون دلاری دانش‌آموزان افغانی در کشور خبر داد.

به گزارش مهر، علی عبداللهی گفت: از راه‌حل‌های راهبردی برای بازگشت اتباع افغانی به کشورشان بحث ایجاد مسکن در این کشور است و با توجه به اینکه دولت افغانستان مشکلات زیادی دارد کشورهای دیگر باید کمک کنند.

وی افزود: باید شرایطی در افغانستان فراهم کرد تا حضور افغانی‌ها برای تحصیل، کار و درمان قانونی شود و به سرعت برای آنان ویزا صادر شود.

اجرای طرح ملی مبادله کتاب، بزودی

همدان‌پیام: طرح ملی مبادله کتاب بزودی از طریق دنیای مجازی به مخاطبان اعلام می‌شود. به گزارش تابناک، سرپرست معاونت فرهنگی وزارت فرهنگ و ارشاد اسلامی گفت: این طرح با موافقت وزارتخانه‌های کشور و فرهنگ و ارشاد اسلامی اجرا می‌شود.

علی اسماعیلی افزود: با اجرای این طرح که "معرفت" نام دارد و در بستر "IT" (دنیای مجازی) تدارک دیده شده است امکان جابه‌جایی کتاب در کشور، فراهم و از تلنبار شدن کتاب در یک نقطه کشور جلوگیری می‌شود و داوطلبان دریافت کتاب و دارندگان این کالای فرهنگی به صورت همزمان ضمن دریافت اطلاعات یکدیگر از موقعیتی ممتاز برای معاوضه کتاب‌های خود و دریافت منابع جدید برخوردار می‌شوند.

شناسایی ۹۹ بیمار مبتلا به وبا در ایران

همدان‌پیام: رئیس مرکز مدیریت بیماری‌های واگیر وزارت بهداشت، درمان و آموزش پزشکی از شناسایی ۹۹ بیمار مبتلا به وبا در ایران خبر داد.

به گزارش فارس، محمدمهدی گویا اظهار داشت: در حال حاضر حدود ۹۹ نفر بیمار مبتلا به بیماری وبا در کشور شناسایی شده است که به غیر از ۲ نفر همه این موارد افغانی بودند. وی با اشاره به ابتلا تعدادی از اتباع بیگانه غیرمجاز در کشور به بیماری وبا گفت: رعایت نکات بهداشتی از سوی مردم در جلوگیری و کاهش ابتلا به بیماری وبا ضروری است.

گویا افزود: شستشوی مرتب دست‌ها، ضدعفونی کردن میوه و سبزی و مصرف آب آشامیدنی سالم از نکاتی است که مردم باید آن را رعایت کنند.

بیماران کلیوی هنوز مشکل تأمین دارو دارند

همدان‌پیام: هنوز از اجرای تفاهم‌نامه ۵۲ قلم دارو برای بیماران کلیوی خبری نشده است و بیماران با مشکلات تأمین دارو مواجه هستند.

رئیس انجمن حمایت از بیماران کلیوی در گفتگو با ایسنا، گفت: ماه گذشته تفاهم‌نامه‌ای بین وزارت بهداشت و کارشناسان سازمان‌های بیمه‌گر منعقد شد که به موجب آن ٦٥٠ میلیارد تومان بابت ۵۲ قلم دارو بیماران خاص اختصاص پیدا کرد و قرار بر اجرای آن پس از ۲ روز بود؛ اما با گذشت یک ماه هیچ نشانه‌ای از اجرای این تفاهم‌نامه دیده نمی‌شود.

مصطفی قاسمی ادامه داد: این تفاهم‌نامه چون هنوز به مرحله اجرایی نرسیده است، احتمالا حالت تعلیق پیدا کرده ولی در حال حاضر امید به اجرای آن وجود ندارد که امیدواریم رئیس انجمن داروسازان با توجه به اینکه در جریان مشکلات بیماران کلیوی است راهکاری برای آن پیدا کند.

وی به هزینه بالای داروهای بیماران کلیوی اشاره کرد و گفت: برخی از بیماران مجبور به جایگزینی داروهای درمان خود با داروهای با کیفیت پایین‌تر، کاهش مصرف و قطع آن هستند.

سن امید به زندگی در ایران به ۷۳ سال رسید

همدان‌پیام: مجمع جهانی اقتصاد در تازه‌ترین گزارش خود، سن امید به زندگی را در ایران ۷۳ سال اعلام کرد که با این حساب ایران از نظر این شاخص در بین ١٤٨ کشور دنیا در رده ۸۷ قرار گرفت.

به گزارش ایسنا، در گزارش مجمع جهانی اقتصاد بالاترین سن امید به زندگی مربوط به هنگ‌کنگ به میزان ۸۳ سال و ٤ ماه است. همچنین سوئیس و ژاپن نیز به ترتیب با ۸۲ سال و ۷ ماه و ۸۲ سال و ٦ ماه در رده‌های دوم و سوم قرار گرفتند.

کشورهای ایسلند، اسپانیا، ایتالیا، مالت، سنگاپور، استرالیا و سوئد نیز رده‌های چهارم تا دهم این رتبه‌بندی را به خود اختصاص دادند ضمن اینکه به طور کلی ۲۷ کشور در بین ١٤٨ کشور دنیا دارای سن امید به زندگی بالای ۸۰ سال هستند. در گزارش سال قبل مجمع جهانی اقتصاد سن امید به زندگی در ایران ۷۲ سال و ۸ ماه اعلام شده بود که با این حساب می‌توان نتیجه گرفت که سن امید به زندگی در ایران حدود ٤ ماه بیشتر شده است.

سالانه ۱۰۰ هزار مصدوم تصادفات داریم

همدان‌پیام: رئیس انجمن ارتوپدی ایران با اشاره به اینکه سالانه ۱۰۰ هزار مصدوم در پی تصادفات در کشور داریم، حداقل هزینه درمانی این آسیب‌دیدگان در بخش‌های دولتی را رقمی معادل ۵۰ میلیون ریال به ازای هر کدام از این ۱۰۰ هزار مصدوم اعلام کرد.

سیدتقی نوربخش در گفتگو با تسنیم، در تشریح مسائل و عارضه‌های ارتوپدی در کشور اظهار داشت: سالانه بیش از ۲۰ هزار فوتی داریم و ٤ تا ۵ برابر این آمار نیز که حدود ۹۰ تا ۱۰۰ هزار نفر است، مجروح و مصدوم بر اثر تصادفات وجود دارد.

وی افزود: یکی از اصلی‌ترین مشکلات کشور، مبحث تروماها شامل آسیب‌ها و مصدومیت‌های تصادفات است همچنین رقم قابل توجهی از پزشکان نیز برای ارائه خدمات به بیماران و مصدومان باید فعالیت کنند.

به دنبال ضرب و شتم آمران به معروف

آمران به معروف امنیت جانی ندارند

همدان‌پیام: توجه به فریضه امر به معروف و نهی از منکر به عنوان فروع دین همواره مورد تأکید چهره‌های دینی و مذهبی بوده و آنان احیای این ۲ اصل را در کاهش معضلات اجتماعی، اقتصادی، فرهنگی و دیگر چالش‌های جوامع، موثر می‌دانند.

طبق اصل هشتم قانون اساسی «دعوت به امر خیر، امر به معروف و نهی از منکر در ایران اسلامی وظیفه‌ای است همگانی و شرایط، حدود و کیفیت آن را قانون تعیین می‌کند». بر همین مبنا امر به معروف و نهی از منکر در حقیقت فرمان به تشکیل حکومت اسلامی است تا در سایه آن، جلوی انجام منکرات گرفته شود و مردم به سوی خیر و صلاح رهنمون شوند به طوری که اگر کسی با راه حقیقت، عناد کرد و راه منکر را ادامه داد؛ معصیت‌کار به حساب آید و امکان مواخذه دنیوی و اخروی برای خدا، حاکم و مردم وجود داشته باشد.

ولی این روزها اخبار متعددی مبنی بر ضرب و شتم آمران به معروف توسط افراد بدحجاب به گوش می‌رسد به گونه‌ای که ضرب و شتم و اهانت‌ها به ناهیان از منکر به امری عادی مبدل شده و ضاربان علاوه بر رعایت نکردن شئونات اسلامی و دهن‌کجی به شعائر اسلامی با جسارت تمام و بدون هیچگونه هراسی اقدام به درگیری و ضرب و شتم آمران به معروف می‌کنند. البته برخی از شاهدان هتک حرمت به آمران به معروف، آنها را مورد ملامت قرار داده و مدعی هستند که نباید در زندگی دیگران دخالت کرد چراکه هر فردی صلاح خود را بهتر از دیگری می‌داند.

در پاسخ به این تیپ از افراد می‌توان به روایتی اشاره کرد که در آن ذکر شده حضرت علی(ع) در بستر شهادت فرمود زمانی می‌رسد که مردم امربه معروف را ترک می‌کنند و خداوند دعای خوبانشان را مستجاب نمی‌کند در حالی که هرکسی باید به سهم خود برای احیای این فریضه سعی و کوشش کند تا دعاهایمان مستجاب شود.

پس از افزایش ضرب و جرح ناهیان منکر، رئیس قوه قضائیه ١٦ مردادماه امسال در جلسه مسئولان عالی قضایی، دادستان‌های سراسر کشور را به برخورد قاطع با متجاوزان و متعرضان به حقوق آمران به معروف و ناهیان از منکر موظف کرد.

آیت‌ا... آملی لاریجانی در آن جلسه ضمن عذرخواهی از تمام افرادی که در گذشته در مقام عمل به وظیفه قانونی و شرعی امر به معروف و نهی از منکر دچار آسیب شده‌اند، افزود: در جمهوری اسلامی ایران نباید کسانی جرأت تعرض به آمران به معروف و ناهیان از منکر را داشته باشند و دادستان‌های سراسر کشور باید با اراذل و اوباشی که متعرض حقوق این افراد می‌شوند، قاطعانه برخورد کنند.

جانشین اجرایی ستاد احیای امر به معروف و نهی از منکر کشور نیز در این خصوص اظهار داشت: از روزهای نخست انقلاب تاکنون حدود ۸۰ شهید امر به معروف و نهی از منکر و ۷۵ جانباز این فریضه در کشور شناسایی شده‌اند که استان‌های تهران، همدان و مازندران در این عرصه بیشترین آمار را به خود اختصاص داده‌اند.

حجت‌الاسلام محمدرضا مقدسی از راه‌اندازی دفاتر حمایت حقوقی و قضایی از آسیب‌دیدگان فریضه امر به معروف و نهی از منکر در دادگستری‌ها، دادسراهای نظامی و ۲۰۰ شهر خبر داد.

به گفته وی، مسئولان این دفاتر، وظیفه رسیدگی به پرونده افرادی را بر عهده دارند که در حین امر به معروف و نهی از منکر مجروح شده یا جان خود را از دست داده‌اند.

وی افزود: این دفاتر با هماهنگی بنیاد شهید و امور ایثارگران پس از اعلام قطعی رأی و حکم مراجع قضایی، افراد مذکور را به عنوان جانباز یا شهید معرفی می‌کنند.

با استناد به آمارهای موجود و گزارش‌های دریافتی در زمینه ضرب و جرح آمران به معروف می‌توان ادعا کرد که دیگر آمران به معروف در جامعه امنیت جانی ندارند. به راستی اگر اتفاقی برای یک آمر به معروف بیفتد؛ مرکزی پاسخگو خواهد بود؟ یا اینکه وی به جرم تذکر لسانی و ارشاد دیگران مواخذه هم می‌شود!

با توجه به اینکه برخی از جوانان مدعی هستند که برخورد دور از شأن آمران به معروف موجب تحقیر افراد شده و همین امر موجب واکنش منفی آنان می‌شود ولی مسئولان فرهنگی با صراحت این ادعا را رد کرده و معتقدند که آمر به معروف تا آخرین لحظه حتی در صورت پرخاش فرد خاطی واکنشی نشان نداده و سعی به ارشاد و راهنمایی فرد هنجارشکن با لحنی مودبانه، رعایت ادب، کلامی نرم و اخلاق توأم با مهربانی می‌کنند.

تاکنون حدود ۸۰ شهید امر به معروف و نهی از منکر و ۷۵ جانباز این فریضه در کشور شناسایی شده‌اند که استان‌های تهران، همدان و مازندران در این عرصه بیشترین آمار را به خود اختصاص داده‌اند

رئیس سازمان قضایی نیروهای مسلح استان همدان نیز در این خصوص بیان کرد که ۹ دفتر حمایت حقوقی و قضایی از آمرین به معروف و ناهیان از منکر در محل دادگستری مراکز شهرستان‌های استان، راه‌اندازی شده است.

محمدجعفر شهبازی به ایرنا گفته است: یکی از وظایف اصلی سازمان اجرایی ستاد احیا، حمایت قضایی از آمران به معروف و ناهیان از منکر است.

وی اضافه کرد: در صورت هرگونه تعرض به آمران به معروف و ناهیان از منکر، مسئولان دفاتر حقوقی و قضایی مراکز شهرستان‌ها ملزم به بررسی و رسیدگی به پرونده هستند. وی گفت: با توجه به تأکید رئیس قوه قضائیه در زمینه برخورد با متعرضان به آمرین به معروف و ناهیان از منکر شعبه ویژه‌ای در دادسرای عمومی و یک شعبه در دادگاه برای تسریع در رسیدگی به اینگونه پرونده‌ها پیش‌بینی شده است.

معاون سازمان‌های اجرایی ستاد احیای امر به معروف و نهی از منکر همدان گفت: یکی از سیاست‌ها و اهداف اصلی سازمان‌های اجرایی، احیای معروفات است و این مجموعه دنبال برخورد، جلب و احضار دیگران نیست.

وی افزود: با توجه به اینکه اهالی استان همدان، افرادی مومن و متدین هستند طی چند سال گذشته هیچگونه تعرضی به آمران به معرف و ناهیان از منکر در استان صورت نگرفته است.

رئیس سازمان قضایی نیروهای مسلح همدان افزود: ۲ هزار تذکر لسانی در ماه مبارک رمضان از سوی آمران به معروف به افرادی که شئونات اسلامی را رعایت نکردند، داده شده و هیچگونه مشکلی برای آمران به معروف ایجاد نشده است.

شهبازی گفت: آمران به معروف از افراد مومن و متعهد هستند که با برخورد مناسب، مودبانه و احیاگرانه اقدامات خلاف عرف را تذکر می‌دهند. در هر حال نهاد خانواده بهترین بستر برای نهادینه کردن فرهنگ توجه به امر به معروف و نهی از منکر است چراکه توجه خانواده‌ها به احیای فرایض الهی در خانه و خانواده، ضرورت پیگیری این موضوع در سطح کلان را به حداقل می‌رساند.

وی تأکید کرد: ارشاد صحیح افراد خاطی و تشویق آنها به انجام معروف، موجب احیای فرایض الهی، استقرار انضباط اجتماعی، تعامل و تفاهم در کارها و کاهش معضلات اجتماعی می‌شود.

جانشین دبیر ستاد احیای امر به معروف و نهی از منکر همدان نیز با ذکر اینکه ۱۰۰ هزار نفر از مردم همدان با موضوع امر به معروف و نهی از منکر آشنا شدند، گفت: با توجه به درخواست مردم و استقبال افراد مومن و متدین، مانور طرح تذکر لسانی در نقاط مختلف استان همدان برگزار شد.

محمدجواد بیات اجرای موفق طرح تذکر لسانی را عالی‌ترین فعالیت فرهنگی برای تقابل با دسیسه‌های فرهنگی غرب بویژه تهاجم فرهنگی دانست و بیان کرد: تذکر لسانی تنها مختص به چند فرد یا سازمان نبوده بلکه تمامی مردم برای احیای این فرایض باید تلاش کنند.

وی تأکید کرد: باید کاری کرد که تذکر لسانی به یک فرهنگ عمومی تبدیل شود به گونه‌ای که فرد مسلمان همانند توجه به نماز؛ به امر به معروف و نهی از منکر نیز توجه کند.

بیات افزود: ١٢٦ شورای امر به معروف و نهی از منکر به ریاست مدیران ادارات، کارخانه‌ها، موسسه‌های اقتصادی و بانک‌ها و مراکز آموزش عالی در استان فعال است.

وی اظهار داشت: ۵۱ شورا در اتحادیه‌های صنفی اقدام به تشکیل شورای امر به معروف و نهی از منکر کرده‌اند و در ٤٠٠ هیأت مذهبی و ۲۵۰ پایگاه بسیج، فعالیت‌هایی در راستای احیای این فرایض صورت می‌گیرد.

معاون فرهنگی ستاد احیای امر به معروف همدان در خصوص اجرای طرح عفاف و حجاب در استان گفت: بر اساس مصوبات شورای عالی انقلاب فرهنگی بیش از ۲۰ دستگاه موظف به اجرای این طرح هستند.

کوتاه سخن اینکه با وجود باب شدن ضرب و شتم آمران به معروف، نباید شاهد بی‌تفاوتی مسئولان در زمینه حمایت حقوقی و قضایی از آمران به معروف باشیم و انتظار می‌رود با برخورد جدی با اهانت‌کنندگان به آمرین به معروف، شاهد ریشه‌کنی این ناهنجاری در جامعه باشیم.

سخن آخر اینکه مقام معظم رهبری در بیاناتی در ۲۹ مهر سال ۱۳۷۱ به قدری برای امر به معروف و نهی از منکر شأن و مقام قائل می‌شوند که می‌فرمایند: «اگر احساس کنم در قضیه‌ای از ناهی از منکر حمایت نشده است خودم وارد قضیه می‌شوم».

پدیده "پیردختری" در راه است

همدان‌پیام: یک آسیب‌شناس اجتماعی با اعلام اینکه ۱۱ میلیون دختر آماده ازدواج داریم؛ از شیوع پدیده پیردختری در ایران خبر داد.

مجید ابهری گفت: ٤ تا ٦ میلیون پیردختر در کشور وجود دارند که این می‌تواند تبعات اجتماعی بدی را برای جامعه رقم زند.

وی با بیان اینکه این دختران به این نتیجه رسیده‌اند که ازدواج به درد آنها نمی‌خورد، افزود: ٤٠ درصد دختران مجرد ایرانی به مرحله تجرد کامل رسیده‌اند که عوامل زیادی در این زمینه نقش داشته است.

وی با تأکید بر افزایش آمار دختران مجرد و آماده ازدواج، دلایل مختلفی مثل مشکلات اقتصادی، تورم و گرانی، اشتغال و گرانی مسکن را از نظر مادی و حس نبود مسئولیت‌پذیری پسران از نظر رفتاری را از موانع اصلی ازدواج خواند.

ابهری عبور دختران از سنین مطلوب ازدواج وحتی رسیدن به سن یائسگی را پیر دختری خواند و گفت: این افراد سن مطلوب ازدواج را به دلایلی از دست داده‌اند اما هنوز مجرد می‌باشند و اینچنین امروز جامعه مواجه با پدیده‌ای به نام "پیردختری" شده است.

وی افزود: وقتی دختری از سنین عرف ازدواج عبور کرد از ترس مجرد ماندن به ازدواج‌های نامناسب تن می‌دهند یعنی به مرد متأهل یا مردانی که دارای اختلاف سنی زیاد هستند پاسخ مثبت می‌دهند.

این آسیب‌شناس عوارض اینگونه ازدواج‌ها را به هم‌ریختگی یک خانواده در صورت ازدواج با مردان متأهل و بروز مشکلات زناشویی با مردان سنین بالا عنوان کرد.

به گزارش ایسنا، وی با اشاره به اینکه تعدادی از این دختران به دلیل مسائل یاد شده قید ازدواج را زده و به زندگی مجردی خو گرفته‌اند، اظهار داشت: در این میان بعضی از خانواده‌ها دچار مشکلات رفتاری با دخترانشان شده واین تقابل‌های روزمره، دختران را به زندگی مجردی و جدایی از خانواده سوق داده است.

◣ دختران منتظر شهزاده زرین‌کمر با اسب سفید نباشند

ابهری در پایان گفت: دولت باید امکانات زیربنایی ازدواج را فراهم کند و خانواده‌ها از سخت‌گیری‌های بی‌مورد و سنگ‌اندازی‌ها و بهانه‌جویی‌ها خودداری کنند و دختران نیز منتظر شهزاده زرین‌کمر با اسب سفید نباشند و با واقعیات زندگی سازش کنند.

نیش و نوش

مهر: سهم ایران از گردشگر خارجی فقط یک دهم درصد است.
تازه اگه این آمار هم، درست باشه!

همدان‌پیام: پیش‌ثبت‌نام عتبات آغاز شد.
حیف که ما بی‌پول‌ها، بازم بی‌سعادت می‌مانیم!

مهر: تأمین اجتماعی برای اجرای بیمه ۱۰ ساله، کمبود منابع دارد.
چه منبعی بهتر از جیب خود بیمه شده‌ها؟!

همدان‌پیام؛ انتقاد خجسته از عملکرد عمرانی در استان: اگر کار می‌کنید، چرا وضعیت این است؟
اینم نشانه کار کردن نماینده‌های استان!

خانه ملت: پرداخت یارانه به همه دهک‌ها منطقی نیست.
گرونی و تورم چی؟!

ایران؛ نخستین وعده معاون اول رئیس جمهور: بهبود اقتصاد ایران از سال ۹۳.
پس گفته بودین صد روزه!

تفاهم؛ رئیس سازمان حمایت خبر داد: قاچاق ۹۰ درصدی لوازم آرایشی و بهداشتی به کشور.
اون ۱۰ درصد بقیه رو هم، به قاچاقچیان محترم واگذار کنید دیگه!

شرق: بررسی "فیس‌بوک" وزرای روحانی.
اینم از وزرای مدرن!!

خراسان: داروهای بیماری‌های صعب‌العلاج از یک ماه دیگر به قیمت سال قبل عرضه می‌شود.
البته اگه این بیماران بیچاره، تا یک ماه آینده به دیار باقی پر نکشن!

حمایت: دست به دست شدن سرنوشت کودکان کار میان ۱۱ سازمان.
چه شود!!

ایسنا؛ وزیر ارشاد: خبر خوشی برای اهالی سینما داریم.
بلیت سینما ارزون شده؟!

خراسان: قانون تکلیف دانشجویان ستاره‌دار تا آخر هفته مشخص می‌شود.
پس بالاخره دانشجوی ستاره‌دار داریم!

گسترش: توسعه صادرات غیرنفتی با برندسازی.
میشه بفرمایید با کدام برندسازی؟!

ایسنا: دو جودوکار ایرانی به دنبال گرفتن تابعیت لبنان!
دیگه کارمون به اینجاها هم رسیده؟!!

خبر

آلودگی محصولات لبنی در صدر شکایات

همدان‌پیام: مدیر کل نظارت بر مواد خوراکی و آشامیدنی سازمان غذا و دارو بیشترین شکایات مردمی درباره مواد غذایی را مربوط به فرآورده‌های لبنی اعلام کرد.

عباس مهدی‌زاده در گفتگو با ایسنا گفت: متأسفانه شیری که باید در سوپرمارکت‌ها در یخچال نگهداری شود، در داخل سبد و بیرون از مغازه قرار می‌گیرد. شیر به قدری حساس است که وقتی در دمای ۳۰ تا ٤٠ درجه نگهداری می‌شود، آلوده می‌شود بنابراین توصیه می‌شود مردم شیرهایی را که در فضای آزاد نگهداری می‌شوند، خریداری نکنند.

وی افزود: به علت حساسیت محصول و رعایت نشدن زنجیره سرد در موقع حمل مواد لبنی اتفاقاتی نظیر فساد در آنها رخ می‌دهد. متأسفانه در امر آموزش به مردم ضعیف عمل شده است و زمانی که کارخانه شیر یا دوغ تولید می‌کند باید زنجیره سرد آن نیز در بازار رعایت شود.

مدیرکل نظارت بر مواد خوراکی و آشامیدنی سازمان غذا و دارو با بیان اینکه اقدام مغازه‌دارها در نحوه نگهداری از محصولات لبنی از معضلات اساسی است، گفت: لازم است در این زمینه آگاهی بیشتری به مردم داده شود تا حتما شرایط و دمای نگهداری محصولات را از روی برچسب‌های نصب شده بر روی این مواد بخوانند و اگر در شرایط نامناسبی نگهداری می‌شوند یا به مغازه‌دار تذکر بدهند و یا از وی خرید نکنند. سس مایونز هم همین‌گونه است و باید حتما در یخچال نگهداری شود.

مهدی‌زاده ادامه داد: در تمام دنیا مردم اطلاعات مواد غذایی را از طریق برچسب دریافت می‌کنند و مردم باید هوشیار باشند که بر اساس ماده ۱۱ قانون مواد خوراکی و آشامیدنی، تولیدکنندگان این محصولات باید نام محصول، شرایط و دمای نگهداری، نحوه مصرف، تاریخ تولید، تاریخ انقضا و سری ساخت را حتما در برچسب‌ها لحاظ کرده باشند تا اگر محصول مشکلی داشت به راحتی قابل ردیابی باشد.

وی با اشاره به اینکه متولی اصلی شیر خام، سازمان دامپزشکی است، گفت: باید شیری که تحویل کارخانه‌ها می‌دهند حد مجاز میکروب در آن رعایت شود.

جزئیات میهمانی و انتقال دانشجویان

همدان‌پیام: معاون سازمان دانشجویان وزارت علوم از موافقت ٤٤ درصدی با تقاضاهای دانشجویان برای میهمانی و انتقال در دانشگاه‌های دولتی، غیرانتفاعی و فنی و حرفه‌ای خبر داد.

به گزارش ایسنا، مجتبی بذرافشان با بیان اینکه برای سال تحصیلی ۹۲ در مجموع ۱۲۲ دانشگاه دولتی، ۳۳۰ دانشگاه غیرانتفاعی و ١٦٧ دانشگاه و دانشکده فنی و حرفه‌ای در سامانه نقل و انتقالات ثبت شده بودند، گفت: بر این اساس تعداد کل درخواست‌های دانشجویان ۳۲ هزار و ١٤٧ مورد بود که از این تعداد دانشگاه‌های مبدأ با ۲۰ هزار و ٦٦٥ مورد موافقت کرده‌اند که حدود ٦٤/۵ درصد از کل درخواست‌ها را در برمی‌گیرد.

معاون سازمان دانشجویان وزارت علوم با اشاره به آمار تفکیکی دانشگاه‌های مختلف درباره موافقت با میهمانی و انتقال، گفت: در مجموع دانشگاه‌های دولتی با ٤٣/۵ درصد، دانشگاه‌های غیردولتی با ۵۱/۵ درصد و دانشگاه‌های فنی و حرفه‌ای با حدود ٤٠ درصد از کل تقاضاهای ارسال شده برای آنها موافقت کرده است.

آخرین قیمت طلا و ارز در بازار

همدان‌پیام: روز گذشته قیمت طلا، سکه و ارز در بازار باز هم با نوساناتی همراه بود.

قیمت طلای جهانی در بازارهای بین‌المللی روز گذشته به هزار و ۳۸۶ دلار رسید و هر گرم طلای ۱۸ عیار نیز در بازار داخلی به قیمت ۱۱۱ هزار و ۱۰۰ تومان فروخته شد. به گزارش تسنیم، در بازار سکه نیز سکه تمام بهار آزادی طرح جدید با قیمت یک میلیون و ۱۱۹ هزار تومان، طرح قدیم یک میلیون و ۱۰۰ هزار تومان، نیم سکه ۵۶۲ هزار تومان، ربع سکه ۳۴۵ هزار تومان و سکه یک گرمی ۲۳۰ هزار تومان به متقاضیان فروخته شد.

صرافان نیز دلار را با قیمت ۳ هزار و ۲۸۰ تومان، یورو را با قیمت ٤ هزار و ۳٤۰ تومان، پوند را با قیمت ۵ هزار و ۱۰۰ تومان و درهم امارات متحده عربی را با قیمت ۸۹۵ تومان به فروش رساندند.

خرید ۴۰ هزار تن محصولات کشاورزی در همدان

همدان‌پیام: مدیر سازمان تعاون روستایی استان همدان گفت: امسال ٤۰ هزار تن سیب‌زمینی، جو، گندم و گوجه‌فرنگی به طور توافقی از کشاورزان خریداری شده است.

رضا عباسی خریداری محصولات توسط شرکت‌های تعاونی را به قیمت روز دانست و افزود: در این روش کشاورز از برگشت پولش اطمینان دارد و شرکت در نزدیکترین نقطه به کشاورز مستقر بوده و دارای مجوز و سند است.

وی عنوان کرد: خریداری محصولات کشاورزی باعث کاهش سوخت و هدررفت پول کشاورز می‌شود. به گزارش مهر، عباسی با بیان اینکه خرید محصولات کشاورزی توسط شرکت‌های تعاونی همچنان ادامه دارد، اظهار داشت: در حال حاضر ۲۸۰ تشکل فراگیر مختلف در استان همدان وجود دارد که شامل ۷۳ تعاونی تولید فعال در استان است.

وی از عضویت ۵۰ درصد کشاورزان استان همدان در تعاونی‌ها خبر داد و گفت: ۱۲۰ تعاونی روستایی در استان وجود دارد که کل بهره‌برداران روستایی استان عضو این تشکل‌ها هستند.

دستور ویژه وزیر صنعت برای تنظیم بازار تخم‌مرغ

همدان‌پیام: معاون وزیر صنعت، معدن و تجارت از دستور ویژه وزیر صنعت برای تنظیم بازار تخم‌مرغ خبر داد و گفت: بر اساس این دستور، قرار است تعرفه واردات تخم‌مرغ صفر و صادرات آن ممنوع شود.

حسن رادمرد افزود: بر این اساس، قرار است با تصمیم دولت تعرفه واردات تخم‌مرغ، صفر شود تا بخش خصوصی و کارخانجاتی که مصرف‌کننده این کالا هستند بتوانند نیاز خود را از خارج کشور تأمین کنند.

به گزارش مهر، وی تصریح کرد: همچنین در حوزه تولید نیز مصوب شود تا مرغداری‌های تخم‌گذار به هر میزان که مورد نیازشان باشد، نهاده‌ها را از شرکت پشتیبانی امور دام و سازمان‌های معدن و تجارت و جهاد کشاورزی استان‌ها، بدون محدودیت دریافت کنند.

قیمت تخم‌مرغ اخیراً در بازار با حدود ۳۰ درصد افزایش از شانه‌ای ٦ هزار و ۹۰۰ تومان به بیش از ۹ هزار تومان رسیده است.

خرید و فروش مسکن در رکود؛ اجاره‌بها روی پله صعود

بازار مسکن به دست مالکان می‌چرخد

ادامه از صفحه یک: در سال‌های اخیر در استان همدان با نخستین زمزمه افزایش قیمت‌ها، بازار مسکن ملتهب شد و بیش از میانگین کشوری قیمت‌ها افزایش یافت؛ به طوری که هم اکنون قیمت مسکن در همدان با شهر تهران برابری می‌کند.

دلایل بسیاری برای گرانی مسکن در همدان عنوان می‌شود که مهمترین آنها علاقه‌مندی همدانی‌ها به سرمایه‌گذاری در این بخش است؛ چنانچه کارشناسان بخش مسکن معتقدند که بازار مسکن در همدان یکی از مهمترین زمینه‌های سرمایه‌گذاری محسوب شده و این امر سبب می‌شود قیمت‌ها افزایش یابد.

همچنین مشکلات موجود در طرح تفصیلی شهر همدان و عدم امکان توسعه شهر در مناطق بالا از دیگر دلایل گرانی در بازار مسکن همدان عنوان می‌شود.

ابتدای سال جاری قیمت مسکن افزایش قابل توجهی داشت که روند افزایش قیمت‌ها از ماه‌های پایانی سال گذشته آغاز شده بود و حالا مدتی است بازار مسکن در همدان در رکود بسر می‌برد. این رکود مختص به بازار خرید و فروش مسکن بوده و شامل بازار اجاره نمی‌شود.

رکود در بازار خرید و فروش، اما افزایش نرخ اجاره‌بها سبب شده مستأجران با مشکلاتی مواجه شوند؛ به طوری که با نرخ رهن و اجاره‌هایی که مالکان پیشنهاد می‌دهند بسیاری از مردم قشر متوسط جامعه مجبور به عقب‌نشینی از اولویت‌های خود هستند و با در نظر گرفتن مسکن‌هایی کوچکتر شکاف ایجاد شده در اجاره‌بها در طول یکسال گذشته را جبران می‌کنند.

▶ خرید و فروش مسکن در همدان ٦۰ درصد کاهش یافت

عضو هیأت مدیره املاک شهر همدان در این زمینه در گفتگو با خبرنگار ما با بیان اینکه خرید و فروش مسکن در همدان با رکود مواجه شده است، گفت: معاملات در بازار مسکن همدان نسبت به مدت مشابه در سال گذشته ٦۰ درصد کاهش داشته است.

پژمان محمدی ادامه داد: در حال حاضر بازار خرید و فروش مسکن به دلیل کاهش قیمت‌ها در رکود بسر می‌برد، اما بازار اجاره‌بها با افزایش قیمت مواجه شده است.

وی یادآور شد: نسبت به افزایش قیمت قابل توجه مسکن در اواخر سال ۹۱ هم‌اکنون قیمت مسکن ۲۰ درصد کاهش یافته است که این امر سبب شده مالکان از معامله ملک خود صرف‌نظر کرده و برای اجاره ملک اقدام کنند در برابر سرمایه‌گذاری انجام شده در ملک و با وجود سلایق مالکان هم اکنون بازار اجاره‌بها با افزایش قابل توجهی روبه‌رو شده است.

محمدی ادامه داد: برای کنترل بازار اجاره‌بها می‌توان قراردادهای اجاره را دو ساله منعقد کرد این طرح هر چند مطرح شده، اما الزام قانونی برای اجرای آن وجود ندارد و کماکان قراردادهای اجاره به صورت یکساله تنظیم می‌شوند که این امر سبب می‌شود هر فرد با سلیقه خود مبلغ رهن و اجاره را برای مستأجر تعیین کند.

وی با بیان اینکه اتحادیه املاک شهر همدان دارای پشتوانه قانونی برای دخالت در تنظیم قراردادهای رهن و اجاره نیست، گفت: دستگاه‌های مرتبط بخصوص دارایی می‌توانند وارد این بحث شده و اتحادیه برای تحقق کنترل قیمت‌ها در بازار رهن و اجاره با آنها همکاری خواهد کرد.

وی مدیریت دوران رکود را یک اصل مهم برای کنترل افزایش قیمت‌ها در آینده‌ای نزدیک در بازار خرید و فروش مسکن عنوان کرد و گفت: در صورتی که مدیریت خوبی در زمان رکود مسکن صورت نگیرد باز هم باید منتظر افزایش پلکانی قیمت مسکن بود.

▶ نبود اقتصاد مولد و سوءمدیریت در همدان دلیل گرانی زمین و مسکن

در این زمینه رئیس مجمع امور صنفی همدان نیز نبود اقتصاد مولد و سوءمدیریت در همدان را از دلایل افزایش قیمت زمین و مسکن می‌داند.

فرسایی‌وحید در گفتگو با مهر، بخشی از این گرانی را نشأت گرفته از این دانست که اقتصاد مولد در همدان نداریم و ادامه داد: اگر همدان چند کارخانه داشت و برای جوانان اشتغال ایجاد می‌شد این اتفاق نمی‌افتاد که همه نقدینگی ما بر روی زمین، ملک و خانه سرمایه‌گذاری شود.

وی ضمن تأیید بالا بودن نرخ زمین و مسکن در همدان نسبت به میانگین کشوری نیز گفت: عامل این موضوع نیز همان نبود اقتصاد مولد است؛ چون شهری مانند اراک به حدی صنایع و کارخانه دارد که مردم نقدینگی خود را در حوزه‌های صنعتی سرمایه‌گذاری می‌کنند، اما در همدان که بالاترین نقدینگی در کشور را به خود اختصاص داده، این نقدینگی بر روی ملک و زمین و مسکن سرمایه‌گذاری می‌شود.

فرسایی‌وحید تأکید کرد: در استان همدان باید اقدامات زیربنایی صورت گیرد مسئولانی که در سیاستگذاری همدان دخیل هستند می‌توانند تصمیمات خوبی در جهت صنعتی شدن همدان بگیرند.

رئیس مجمع امو صنفی همدان تأکید کرد: اگر همدان به سمت صنعتی شدن سوق یابد بسیاری از مشکلات اشتغال نیز حل خواهد شد و نقدینگی متمرکز در بحث زمین و ملک در بخش صنعت سرمایه‌گذاری خواهد شد و مشکل گرانی مسکن نیز برطرف می‌شود.

گزیده اخبار

یارانه شهریورماه جمعه شب واریز می‌شود

همدان‌پیام: سی و یکمین مرحله از پرداخت نقدی یارانه‌ها ساعت ٢٤ روز جمعه ۲۲ شهریور ماه به حساب سرپرستان خانوار واریز خواهد شد.

یارانه نقدی شهریورماه که دومین یارانه دولت یازدهم به حساب می‌آید، بامداد جمعه به حساب سرپرستان خانوار واریز خواهد شد.

طبق اعلام قبلی، یارانه این ماه نیز مانند گذشته به ازای هر نفر ٤۵ هزار و ۵۰۰ تومان خواهد بود.

قیمت کره ۲ برابر شد

همدان‌پیام: پس از توقف حدود ۲۵ روزه توزیع کره، قیمت این محصول از روز گذشته با وجود آغاز توزیع گسترده در بازار ۲ برابر شده و رشد ۱۰۰ درصدی داشته؛ به طوری که قیمت کره ۱۰۰گرمی از هزار و ۲۰۰ تومان به ۲ هزار و ۵۰۰ تومان افزایش پیدا کرده است.

به گزارش تسنیم، با وجود اینکه برخی از مسئولان از جمله دبیر انجمن صنایع لبنی در واکنش به گرانی برخی از محصولات لبنی از جمله پنیر و شیر معتقدند این افزایش قیمت به دنبال مصوبه افزایش ۱۵ درصدی تیرماه امسال است که هر کارخانه‌ای با توجه به میل خود می‌تواند تا پایان سال یک بار قیمت‌ها را ۱۵ درصد بالا ببرد.

به گزارش افکارنیوز، این در حالی است که دبیر انجمن صنایع لبنی نیز از حذف ناگهانی ارز مرجع واردات کره خبر می‌دهد و عنوان می‌کند: با تصمیم وزارت صنعت، معدن و تجارت، ارز مرجع هزار و۲۲٦ تومانی برای واردات کره حذف و ترخیص کره‌های وارداتی با ارز ۲ هزار و۲٤۷ تومانی انجام خواهد شد.

رضا باکری ادامه داد: این موضوع به دنبال تصمیم وزارت صنعت، معدن و تجارت صورت می‌گیرد.

وی افزود: این موضوع سبب شده است تا قیمت کره در بازار ۲ برابر شود.

گوناگون

gonagoon@hamedanpayam.com

عطارباشی

پوستی شفاف در ۲ ساعت!

همدان‌پیام: اسکراب‌ها به پوست کمک می‌کنند تا زیباتر و درخشان‌تر به نظر برسد، چون لایه‌ای از سلول‌های مرده و آلودگی‌ها را از روی پوست برمی‌دارند. شما به راحتی می‌توانید با مواد ساده درون کابینت آشپزخانه انواع اسکراب‌ها و لایه‌بردارها را آماده کنید.

تنها کافی است نوع پوست خود را بشناسید، سپس با توجه به نوع پوست خود ماده ساینده مناسب را انتخاب کنید. در اینجا ما اسکرابی را انتخاب کرده‌ایم که تقریباً برای تمام پوست‌ها مفید است؛ البته اگر پوستی چرب دارید مقدار روغن آن را کمتر بریزید.

▶ مواد لازم

لیموترش معمولی..... یک عدد
لیموترش شیرازی..... یک عدد
شکر..... یک فنجان
روغن نارگیل..... نصف فنجان
اسانس نعنا..... یک قاشق غذاخوری
شیشه در دار و بسیار محکم..... یک عدد

▶ روش تهیه

روغن نارگیل را با اسانس نعنا و آبلیمو خوب مخلوط کنید، بعد شکر را درون مخلوط بریزید و حسابی به هم بزنید. اگر بخواهید ماسکتان خوش‌عطرتر شود، می‌توانید در این مرحله تکه‌هایی از پوست لیمو را به آن اضافه کنید. مخلوط شما باید حالت چسبی پیدا کند.

اگر دیدید خیلی آبکی شده است احتمالاً لیموهای پرآبی داشته‌اید و باید برای غلیظ‌تر کردن آن مقدار بیشتری شکر اضافه کنید.

به گزارش سلامت‌نیوز، حالا اسکراب شما آماده است، می‌توانید هفته‌ای یک تا ۲ بار آن را روی پوست ماساژ دهید و پس از حدود ۲۰ دقیقه آن را از روی پوست بشویید.

▶ یک ضد چروک فوق‌العاده

روغن نارگیل مرطوب‌کننده خوبی است؛ بنابراین یک انتخاب ایده‌آل برای ماساژ بدن است، برخلاف کرم‌ها که دارای روغن‌های تصفیه شده هستند و تا حدودی باعث پیری زودرس پوست می‌شوند، روغن نارگیل از به وجود آمدن چروک‌ها و شل شدن پوست در سنین جوانی جلوگیری می‌کند.

این روغن همچنین از پوست در برابر لک‌های پیری محافظت می‌کند و در بهبود این لک‌ها نیز مؤثر است.

مناسب‌ترین کفش برای دانش آموزان

همدان‌پیام: انتخاب کفش مناسب برای کودک باعث پیشگیری از مشکلات اسکلتی- عضلانی و افزایش ایمنی، آرامش و تمرکز کودک خواهد شد.

یک متخصص طب فیزیکی و توانبخشی گفت: بهترین نوع کفش برای کودکان در سنین مدرسه، کفش کتانی با کف و رویه محکم و انعطاف‌پذیر و لایه درونی نرم است به نحوی که نیروی جاذبه زمین را به راحتی جذب کند.

محمدرضا برزگری افزود: سفت بودن لایه درونی کفش مانع تعدیل و تخفیف انتقال نیرو از زمین به پا می‌شود و دردهای ستون فقرات همچنین دردهای موضعی را ایجاد می‌کند.

وی تصریح کرد: ارتفاع کفش در قسمت پاشنه باید ۲/۵ تا ۳ سانتی‌متر و در قسمت پنجه ۱/۵ سانتی‌متر باشد.

برزگری ادامه داد: برای حفظ قوس داخلی کف پا باید ناحیه پاشنه در قسمت داخل رو به جلو باشد؛ همچنین جنس پاشنه هم کاملاً منعطف، فشرده و ضربه‌گیر باشد.

وی اظهار داشت: پنجه کفش باید پهن باشد به گونه‌ای که انگشتان دچار فشردگی نشوند؛ زیرا انحراف انگشتان و فرو رفتن ناخن در گوشت به دلیل پوشیدن کفش تنگ به وجود می‌آید.

برزگری گفت: اندازه ساق کفش نیز مهم است و ساق کفش باید به نحوی باشد که حمایت لازم از مچ پا را به عمل آورد و مانع پیچ‌خوردگی مچ شود. وی ادامه داد: افراد باید کفشی انتخاب کنند که تهویه مناسب داشته باشد و در این زمینه کفش‌های چرمی بهترین تهویه را دارند؛ چرا که هوا را به خوبی از داخل خود عبور می‌دهند.

برزگری داشتن عاج مناسب در کفش را مانع از سر خوردن زیر کفش دانست و افزود: انتخاب کفش با داشتن مشخصات گفته شده، هر چه سبک‌تر باشد مناسب‌تر است.

به گزارش فارس، این متخصص طب فیزیکی و توانبخشی به والدین توصیه کرد: زود به زود کفش‌های فرزندانشان را کنترل کنند؛ چرا که پای کودکان به حدی نرم است که می‌تواند در کفشی که حتی دو شماره کوچک‌تر است مچاله شود بدون آنکه کودک ابراز ناراحتی کند و در صورت توجه نداشتن به این مطلب، انحراف انگشتان و تغییر قوس کف پا پدیدار می‌شود.

وی تصریح کرد: بهتر است افراد خرید کفش را به ساعات آخر روز موکول کنند؛ چرا که پا در متورم‌ترین حالت قرار دارد.

برزگری تأکید کرد: افراد باید هنگام خرید کفش، هر دو لنگه کفش را امتحان کنند؛ چراکه معمولاً یک پا از پای دیگر کمی بزرگتر است و باید کفش را به اندازه پای بزرگتر انتخاب کرد. همچنین اگر بین انگشت بزرگ و نوک کفش یک بند انگشت فاصله باشد آن کفش مناسب است.

پرتاب متفاوت کاوشگر پیشگام۲

همدان‌پیام: رئیس پژوهشکده سامانه‌های فضانوردی سازمان فضایی ایران با اعلام آمادگی برای اعزام دومین کپسول زیستی حاوی موجود زنده به فضا گفت: آزمایش‌های فنی و فیزیکی بر روی چند موجود زنده برای اعزام به فضا نهایی شده است و آمادگی لازم برای پرتاب موجود زنده در ابعاد میمون وجود دارد.

محمد ابراهیمی در تشریح آخرین اقدامات انجام شده برای ارسال دومین موجود زنده به فضا توسط ایران اظهار داشت: آمادگی لازم از نظر فنی برای اعزام موجود زنده به فضا وجود دارد و هم اکنون در انتظار صدور مجوز اجرای این عملیات ملی هستیم و پیش‌بینی می‌شود ظرف یک و نیم ماه آینده این مجوز صادر شود.

وی مساعد بودن شرایط جوی و آب و هوایی را از جمله الزامات اعزام موجود زنده به فضا عنوان کرد و اظهار داشت: دومین کاوشگر پیشگام، پرتابی متفاوت از کاوشگر پیشگام یک خواهد داشت.

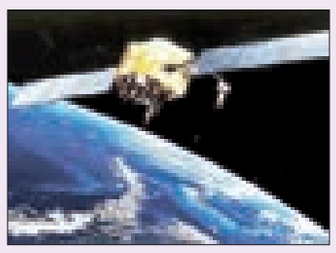

به گزارش مهر، ابراهیمی با بیان اینکه از میان حیواناتی چون میمون، موش، خرگوش و گربه یکی را برای اعزام به فضا انتخاب خواهیم کرد، ادامه داد: آماده‌سازی موجود زنده که شرایط مناسب بدنی را برای حضور در فضا داشته باشد در حال انجام است.

وی با تأکید بر اینکه دومین موجود زنده فضانورد حدود ٤ تا ۵ کیلوگرم وزن خواهد داشت، افزود: حامل کاوشگر پیشگام در این اعزام متفاوت خواهد بود و با تمهیدات اندیشیده شده، فشار اضافی کمتری در لحظه برخورد به موجود زنده وارد می‌شود.

وی در مورد آخرین وضعیت نخستین میمون فضانورد که سال گذشته به فضا پرتاب و با موفقیت بازیابی شد نیز گفت: حال میمون فضانورد «آفتاب» خوب است.

کدبانو

بیسکویت شکلاتی

▶ مواد لازم

آرد..... ۱۲۵ گرم
کره..... ۹۰ گرم
شکر..... ۳۰ گرم
زرده تخم‌مرغ..... یک عدد
بکینگ‌پودر..... یک قاشق چایخوری
وانیل..... یک هشتم قاشق چایخوری
نمک..... نصف قاشق چایخوری
شکلات تخته‌ای..... به میزان لازم

▶ روش تهیه

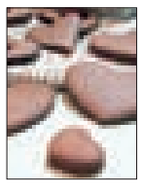

ابتدا فر را روی درجه حرارت ۱٦۰ درجه سانتی‌گراد روشن کنید تا گرم شود.

کره، شکر و نمک را با همزن برقی بزنید تا رنگ آن روشن شود. زرده تخم‌مرغ را هم اضافه کرده و به هم زدن ادامه دهید تا مایه سفید رنگ شود. وانیل، آرد و بکینگ‌پودر را کم کم افزوده و هم بزنید. خمیر به دست آمده را داخل کیسه فریزر گذاشته و در یخچال به مدت ۳۰ دقیقه استراحت دهید.

خمیر را بین دو کاغذ روغنی با وردنه به ضخامت نیم سانتی‌متر باز کنید و قالب زده و روی سینی فر چرب شده قرار دهید. سپس سینی را درون فر قرار دهید. مدت زمان پخت ۱۳ تا ۱۵ دقیقه در طبقه وسط فر می‌باشد، پس از سرد شدن کامل با شکلات ذوب شده تزئین کنید.

برای استفاده از شکلات تخته‌ای ابتدا آن را به روش بن‌ماری (بخار آب) ذوب، سپس تزئین کنید.

آگهی مزایده

در پرونده کلاسه ۵۲۵/۹۱ اجرایی طی رأی صادره از شعبه ۷ محاکم حقوقی دادگستری استان همدان محکوم له: مجید جمشیدی محکوم علیه: امیر قیاسوند محکوم به: ۱۶۸/۷۷۹/۰۰۰ نیم‌عشر دولتی: ۸/۴۳۸/۹۵۰ لذا با توجه به اینکه محکوم علیه نسبت به برائت ذمه خویش اقدامی نکرده‌اند این اجرا به درخواست (محکوم‌له و معرفی پلاک ثبتی از سوی ثالث فتح‌اله بهداد) اقدام به توقیف دو دانگ از شش دانگ پلاک ثبتی ۱/۲۴۳/۱۰۴۲۶ حومه بخش سه همدان واقع در همدان، جایگاه پمپ بنزین چهار راه پژوهش روبروی ضلع شرقی دانشگاه بوعلی دارای اعیانی (دفتر مدیریت و اتاق پرسنل و سرویس با مساحت ۱۴۰ مترمربع) دارای مخازن ذخیره سوخت و پمپ بنزین و سایبان که از حد دیوارکشی دارد دارای یک رشته برق سه فاز و انشعاب آب و گاز که دارای عرصه ۴۶۵ مترمربع ۱۵/۸۱۰/۰۰۰/۰۰۰ و اعیان ساختمان وامکانات ۸/۵۰۰/۰۰۰/۰۰۰ ارزش ۶ دانگ ۲۴/۳۱۰/۰۰۰/۰۰۰ اعلام گردیده است. مبلغ‌ها به ریال است. و مورد فروش فقط به میزان محکوم‌به است.

لذا این اجرا به تاریخ ۱۳۹۲/۷/۲ ساعت ۸/۳۰ تا ۹ اقدام به برگزاری مزایده می‌نماید. محل برگزاری مزایده دادگستری کل استان طبقه همکف دفتر مزایده می‌باشد. مورد مزایده ۵ روز قبل از تاریخ مندرج قابل مشاهده است. برنده مزایده کسی است که بالاترین قیمت پیشنهادی را ارائه دهد و ده درصد مبلغ پیشنهادی را فی‌المجلس واریز نماید و جهت الباقی در مهلت قانونی اقدام نموده در غیر این صورت ده درصد به نفع دولت ضبط خواهد شد. م الف ۲۲۷۵

دادورز اجرای احکام مدنی دادگستری همدان– زائری

آگهی مزایده

در پرونده کلاسه ۲۳۳۳/۹۱ اجرایی طی رأی صادره از شعبه ۱۱ محاکم حقوقی دادگستری استان همدان محکوم له: مصطفی حاجیلویی محکوم علیه: یوسف بیات محکوم به: ۱۰۲/۵۸۹/۵۲۰ ضمناً تأخیر تأدیه تا روز پرداخت محاسبه خواهد شد. نیم‌عشر دولتی: ۴/۰۰۰/۰۰۰ لذا با توجه به اینکه محکوم علیه نسبت به برائت ذمه خویش اقدامی نکرده‌اند این اجرا به درخواست (محکوم‌علیه) اقدام به توقیف ۶ دانگ پلاک ثبتی ۲۴ فرعی از ۱۵۰ اصلی بخش ۴ مورد ثبت ۱۵۹۴۲ با مساحت ۵۲۳۵ واقع در همدان، در اراضی دهبیاز دارای حق آب از چاه اشتراکی مزروعی آبی با کیفیت و موقعیت مناسب ارزش ۶ دانگ ۶۲۸/۲۰۰/۰۰۰ اعلام گردیده است. مبلغ‌ها به ریال است. و مورد فروش فقط به میزان محکوم‌به است.

لذا این اجرا به تاریخ ۱۳۹۲/۷/۲ ساعت ۱۰/۳۰ تا ۱۱ اقدام به برگزاری مزایده می‌نماید. محل برگزاری مزایده دادگستری کل استان طبقه همکف دفتر مزایده می‌باشد. مورد مزایده ۵ روز قبل از تاریخ مندرج قابل مشاهده است.

برنده مزایده کسی است که بالاترین قیمت پیشنهادی را ارائه دهد و ده درصد مبلغ پیشنهادی را فی‌المجلس واریز نماید و جهت الباقی در مهلت قانونی اقدام نموده در غیر این صورت ده درصد به نفع دولت ضبط خواهد شد. م الف ۲۲۷۶

دادورز اجرای احکام مدنی دادگستری همدان– زائری

آگهی مزایده

در پرونده کلاسه ۱۸۴۹/۹۱ و ۲۱۲۹/۹۱ (هر دو توأمان رسیدگی می‌شود) اجرایی طی رأی صادره از شعبه محاکم حقوقی دادگستری استان همدان محکوم له: عباسعلی قصاعی - سهراب قصاعی محکوم علیه: سعید صمدی‌زحیم محکوم به: ۱۷۴/۹۰۷/۰۰۰ و ۱۰۵/۹۳۰/۰۰۰ نیم‌عشر دولتی: ۸/۷۴۵/۳۵۰ - ۵/۲۹۶/۰۰۰ لذا با توجه به اینکه محکوم علیه نسبت به برائت ذمه خویش اقدامی نکرده‌اند این اجرا به درخواست (محکوم‌له) اقدام به توقیف اموال ذیل:

اجاق گاز لرد فندک‌دار ۴ عدد ۲/۵۰۰/۰۰۰ ریال اجاق ۵ شعله لرد ستاره ۲ عدد ۲/۴۰۰/۰۰۰ آبگرمکن ایستاده کوچک ۵ عدد ۳/۰۰۰/۰۰۰ و آبگرمکن یخچالی سوپرالکتریک ۱ عدد ۳/۷۰۰/۰۰۰ انواع قندان بلور ۱۰۰ عدد ۴۰/۰۰۰ لیوان بلور ترکیه ۱۰۰ دست ۱۲۰/۰۰۰ و پارچ و لیوان امپراطور ۳۰ دست ۲۵۰/۰۰۰ فرش ۱۲ متری نگین و کاشان ۲۶ تخته ۸/۵۰۰/۰۰۰ ریال.

لذا این اجرا به تاریخ ۱۳۹۲/۷/۶ ساعت ۱۱/۳۰ تا ۱۲ اقدام به برگزاری عملیات مزایده جهت تأیده ین محکوم‌له می‌نماید. ضمناً محل برگزاری مزایده در واحد اجرای احکام مدنی دادگستری همدان طبقه همکف می‌باشد. مورد مزایده ۵ روز قبل از مزایده قابل مشاهده است. برنده مزایده کسی است که بالاترین قیمت پیشنهادی را ارائه دهد و مبلغ را فی‌المجلس واریز نماید. م الف ۲۲۷۴

دادورز اجرای احکام مدنی دادگستری همدان– زائری

آگهی مزایده نوبت اول

در پرونده کلاسه ۱/۱۳۶۸/۹۲ج اجرایی طی رأی صادره از شعبه ۱۳۶ شورای حل اختلاف همدان شرکت مهستان پی مرکزی محکومند به پرداخت مبلغ سی و نه میلیون و هشتصد ریال بعنوان اصل خواسته در حق آقای بهرام کدخدامرادی و مبلغ سه میلیون ریال به عنوان نیم‌عشر دولتی لذا با توجه به اینکه محکوم‌علیه - علیهما - علیهم نسبت به برائت ذمه خویش اقدامی نکرده‌اند این اجرا به درخواست محکوم‌له - لهما - لهم اقدام به توقیف اموالی به شرح ذیل نموده که در تاریخ ۹۲/۷/۳ ساعت ۱۰ صبح اقدام به عملیات مزایده جهت تأدیه دین محکوم‌علیه - علیهما - علیهم می‌نماید معهذا کسانی که تمایل به شرکت در مزایده دارند می‌توانند در مدت پنج روز قبل از روزی که برای فروش معین شده است اموال مشروحه ذیل را ملاحظه نمایند. ضمناً مزایده در دایره اجرای احکام مدنی شورای حل اختلاف همدان برگزار می‌گردد.

۱- کانس ۵ و ۲ و ۳/۵ ۶/۰۰۰/۰۰۰ ریال ۲- یخچال فریزر برفاب ۲/۰۰۰/۰۰۰ ریال ۳- میز تحریر چهارکشویی ۳۰۰/۰۰۰ ریال ۴- یخچال ۱/۰۰۰/۰۰۰ ریال ۵- میز تحریر بدون کشو ۱/۰۰۰/۰۰۰ ریال ۶- چهار عدد پنجره آبی رنگ به ابعاد ۵۰×۱۰۰ ۱/۰۰/۰۰۰ ریال ۷- سه عدد لنگه درب آبی رنگ به ابعاد ۱۸۰/۷۰ ۱/۵۰۰/۰۰۰ ریال ۸- مونیتور سامسونگ ۲۰۰/۰۰۰ ریال ۹- ۵ عدد صندلی مشکی ۱/۰۰۰/۰۰۰ ریال ۱۰- ۵ عدد صندلی چرخدار مشکی ۱/۵۰۰/۰۰۰ ریال ۱۱- چهل عدد پروفیل ۱۰ سه متری ۶/۰۰۰/۰۰۰ ریال ۱۲- ۵ عدد پروفیل ۱۰ دو متری ۵/۰۰۰/۰۰۰ ریال ۱۳- ۸ عدد ناودانی شماره ۱۰ دو متری ۱/۶۰۰/۰۰۰ ریال ۱۴- سه متری ناودانی ۱۰ سه متری ۹۰۰/۰۰۰ ریال ۱۵- ۶ عدد ورق شیروانی ۹۰۰/۰۰۰ ریال ۱۶- ده عدد ورق شیروانی ۲/۲۰۰/۰۰۰ ریال ۱۷- شش عدد ورق شیروانی ۹۰۰/۰۰۰ ریال ۱۸- ۵ عدد ورق شیروانی ۳۵/۰۰۰/۰۰۰ ریال ۱۹- سیلوی سیمان ۵۰ تنی ۲۵/۰۰۰/۰۰۰ ریال ۲۰- جمع کل پنجاه و سه میلیون و یکصد و پنجاه هزار ریال ۵۳/۱۵۰/۰۰۰ ریال

بدیهی است برنده مزایده کسی تلقی می‌گردد که بیشترین قیمت پیشنهاد نماید و می‌بایست ده درصدی را فی‌المجلس مابقی را ظرف مدت یک ماه تأدیه کند. م الف ۲۲۵۳

مدیر اجرای احکام شورای حل اختلاف همدان

آگهی حصر وراثت

آقای محمد جمور دارای شناسنامه شماره ۲۰۵۵ به شرح دادخواست به کلاسه ۱۱۸/۹۲۰۳۲۳ج از این حوزه درخواست گواهی حصر وراثت نموده و چنین توضیح داده که شادروان آقامراد جمور به شناسنامه شماره ۴۳۶ در تاریخ ۹۲/۴/۲۹ در اقامتگاه دائمی خود بدرود زندگی گفته ورثه آن مرحوم منحصر است به:

۱- محمد جمور به شماره شناسنامه ۲۰۵۵ صادره از اسدآباد متولد ۱۳۶۵ فرزند متوفی ۲- امیر جمور به شماره شناسنامه ۵۷۸۴ صادره از اسدآباد متولد ۱۳۶۷ فرزند متوفی ۳- اعظم جمور به شماره شناسنامه ۳۰۷ صادره از اسدآباد متولد ۱۳۵۸ فرزند متوفی ۴- زهرا جمور به شماره شناسنامه ۱۵۲۰۲ صادره از اسدآباد متولد ۱۳۶۰ فرزند متوفی ۵- سمیه جمور به شماره شناسنامه ۱۰۴۵ صادره از اسدآباد متولد ۱۳۶۲ فرزند متوفی ۶- صفیه زارعی به شماره شناسنامه ۵۳۶ صادره از اسدآباد متولد ۱۳۴۱ همسر متوفی

اینک با انجام تشریفات مقدماتی درخواست مزبور را در یک نوبت آگهی می‌نماید تا هر کسی اعتراضی دارد و یا وصیتنامه از متوفی نزد او باشد از تاریخ نشر نخستین آگهی ظرف یک ماه به دادگاه تقدیم دارد والا گواهی صادر خواهد شد.

رئیس حوزه ۱۱۱ شورای حل اختلاف همدان

گزیده اخبار

پیروزی اوید نهاوند در دیداری تدارکاتی

همدان‌پیام: تیم اویـد نهاوند در دیداری دوستانه برابـر وحدت بروجـرد به برتری رسیـد. تیم اویـد نهاوند که خـود را برای برگـزاری مسابقات لیگ دسته یک استان آمـاده می‌کند در دیداری دوستانه به مصاف وحدت بروجـرد رفت و در پایان ۲ بر یک برابر حریف خود به برتری رسید.

پیروزی ملایر در لیگ پیشکسوتان

همدان‌پیـام: از هفته سوم دور برگشـت مسابقات پیشـکسوتان استان یک دیدار در ملایر برگزار شد و تیم ملایری برابر حریف خـود به برتری رسید. هفتـه سوم مسابقات فوتبال پیشکسوتان استان با انجام یک دیدار دنبال شد و ۲ تیم ملایر و شهرداری همدان به مصاف هم رفتند که در پایان تیم ملایر ٤ بر ۲ حریف خود را شکست داد.

قضاوت خوب داوران استان در فوتسال کشور

همدان‌پیـام: داوران استـان در مسابقات فوتسال قهرمانی نوجوانان کشـور، قضاوت خوبی به نمایش گذاشتند.

مسابقات فوتسال قهرمانی نوجوانان کشور کـه با شرکت ٦٧ تیـم در شهرستان سیرجان برگزار شد با قهرمانی میلگرد حدید سیرجان بـه پایان رسیـد و تیم‌های شهـرداری ساوه، پاس داراب و پیروزی میاندوآب به ترتیب به مقام‌های دوم تا چهارم مسابقات دست یافتند.

در ایـن رقابت‌هـا مهـدی مصطفایی و محمـود دولتـی داوران استان بـه قضاوت مسابقـات پرداختند و در پایان این رقابت‌ها با عملکرد خوب خود، بالاترین نمرات را از ناظران داوری کسب کردند.

صعود ملایر و اسدآباد در فوتبال نوجوانان استان

همدان‌پیـام: دور چهارم مسابقات فوتبال نوجوانان استان با قطعی شدن صعود تیم‌های ملایر و اسدآباد به دور بعد به پایان رسید.

مسابقـات فوتبـال نوجوانـان استـان با حضور ۱۱ تیم در ۲ گروه در حال برگزاری است. در گروه دوم این رقابت‌ها شهید امینی همدان ٦ بـر ٥ تویسرکان را شکست داد و ملایـر ٤ بـر ۲ از سد یاران کـورش نهاوند گذشت تا در پایان بازی‌های این گروه ملایر با ۱۲ امتیاز به عنوان تیم اول راهی دور بعد شـود و اسدآباد نیز با ٦ امتیاز و تفاضل گل بهتر نسبت به شهیـد امینی و نهاوند به دور بعـد راه یافت. همچنین در گروه یک، پاس همدان با نتیجه ۳ بر صفر مریانج را شکست داد و علـم و ادب ٦ بر یـک از سد فامنین گذشت. سرنوشت ۲ تیم صعود کننده گروه نخست هفته بعد مشخص می‌شود.

قضاوت بانوی همدانی در لیگ برتر فوتبال

همدان‌پیام: بانـوی همدانی در هفته دوم لیـگ برتر فوتبال بانوان پرچم می‌زند. بنا بر اعـلام دپارتمـان داوری فدراسیون فوتبال، دیـدار تیم‌هـای پالایـش و گاز ایـلام و همیاری شهـرداری در چارچوب هفته دوم مسابقات لیـگ برتر بانـوان را بهاره سیفی کمک‌داور همدانی پرچم خواهد زد.

صعود کوهنوردان همدانی به قله آرارات

همدان‌پیام: کوهنوردان همدانی در کمتر از ۳ ساعت به قلـه ٥١٦٧ متری آرارات در کشـور ترکیه صعود کردند. ۲ تن از اعضای تیـم صعـود سرعتی هیـأت کوهنـوردی و صعودهای ورزشی استان همدان موفق شدند در یک زمـان بسیار عالی یکـی از قله‌های مرتفـع آسیا را به صورت سرعتی فتح کنند. محمـود بیات و محمد اسدی از کوهنوردان سرعتی‌کـار همدانی موفـق شدند با زمان ۲ ساعت و ۳۲ دقیقه قله آرارات را فتح کنند.

همدان میزبان بسکتبال بانوان کشور

همدان‌پیام: دومین مرحله مسابقات قهرمانی کشـور بسکتبال بانوان در رده امید در همدان انجام می‌شود. در این دوره از مسابقات تیم‌های همدان، تهران و آذربایجان شرقی حضور دارند که با یکدیگر به رقابت می‌پردازند. مرحله دوم قهرمانی کشـور در رده امید از پنجشـنبه ۲۱ شهریورماه در سالن تختی همدان آغاز می‌شود.

مصداقی در لیست کاندیداهای داوران بین‌المللی فوتسال

همدان‌پیام: داور خوب استان در لیست کاندیدای داوران بین‌المللی فوتسال در سال ۲۰۱٤ قرار گرفت. پـس از برگزاری کلاس توجیهی داوران فوتسال کشـور در تهران و برگزاری آزمون‌های کتبی و آمادگی جسمانی، داوران همدانی عملکرد خوبی را به نمایش گذاشتند.

در این کلاس یکی از داوران بین‌المللی فوتسال کشـور بـه دلیل شرایط سنی از لیست داوران بین‌المللی خارج شد و ۱۰ داور برتر فوتسال ایران در این لیست قرار گرفتند که در پایان با ارزیابی شرایط جسمانی و سنی و تجارب داوری، یک نفر به فیفا معرفی خواهد شد.

امیـد مصداقـی داور خوب فوتسال استـان که کار قضاوت خود را از سـال ۸۰ آغاز کرد و از سال ۸۵ نیز در لیگ برتر فوتسال کشور مشغول به قضاوت می‌باشد یکی از این کاندیداها است.

مصداقـی بـه دلیل حضور ۷ ساله در مسابقات لیگ برتر فوتسـال و تجارب بالا در این زمینه، شانس بالاتری نسبت به دیگر داوران برای معرفی به فیفا دارد و تنها مشکل وی برای قرار گرفتن در این لیست، شرایط سنی است.

۵ نژاد در پیست سوارکاری نهاوند می‌تازند

نهاونـد – خبرنگار همدان‌پیام: در ۲ پیسـت سوارکاری نهاوند که با همت ورزش‌دوستان و به صورت استانـدارد راه‌اندازی شده است، نژادهایی از اسب‌های محلـی همچون ترولرد، دوخون، عرب مصری، کرد و شوریده نگهداری می‌شوند.

رئیس هیأت سوارکاری نهاوند افزود: پیست‌های سوارکاری نهاوند به تازگی فعالیت خود را آغاز کرده‌اند و هنوز استانداردهای لازم را ندارند ولی برای آغاز کار و ارائه آموزش‌های اولیه به علاقه‌مندان، مناسـب هستند. محمد جهانیان ادامه داد: خوشبختانه استقبال خوبی از این رشته توسط همشـهریان نهاوندی به عمل آمده و برای خریداری و نگهداری اسب نیز مراجعه کننده داشته‌ایم همچنین در طول هفته ده‌ها مورد مراجعه برای آموزش سوارکاری به پیست‌ها داریم. وی خاطرنشـان کرد: کلاس‌های آموزشی برای علاقه‌مندان برگزار می‌شود که در این کلاس‌ها سوارکاران مجرب نهاوندی، آموزش‌های لازم را به علاقه‌مندان ارائه می‌دهند. جهانیان در مورد مسابقات سوارکاری گفت: مسابقات کورس و استقامت که مسابقات سنگینی هستند سالانه در استان و کشور برگزار می‌شوند.

تالار در زاهدان به دنبال صعود

همدان‌پیام: مرحله دوم از رقابت‌های جام حذفی باشگاه‌های کشور امروز بـا انجام چند بازی آغاز می‌شود کـه در یکی از این دیدارها تیم فوتبال تالار وحدت در ورزشگاه المپیک زاهدان به مصاف تیس چابهار می‌رود.

تـالار وحدتی‌ها که با اتوبوس راهی زاهدان شدند اگر بتوانند بر خستگی خود فایق آیند می‌توانند فوتبال روان و خوبی را به نمایش بگذارند. بازیکنان این تیم از توان بالایی برخوردارند و می‌توانند با فوتبالی روان به مرحله سوم صعود کنند. سرمربی این تیم به توانایی‌های بازیکنانش واقف است و امیدوار است که با دست پر به همدان برگردد.

تالار تجربه بازی‌های خارج از استان را ندارد و جوانان این تیم با انگیزه‌ای بالا می‌توانند شگفتی‌ساز شده و به مرحله سوم صعود کنند. حریف تالار تیم چندان مطرحی نیست و نمی‌تواند مانع سختی مقابل خواست تالار وحدتی‌ها باشد.

در لیگ دسته سوم کشور:

جدال شهرداری همدان و ذوب فلزات بهار

همدان‌پیام: رقابت‌های فوتبال لیگ دسته سوم کشـور امروز در گروه دوم با انجام ۲ بازی هفته اول خود را پشـت سر می‌گـذارد که در یکی از این دیدارهـا، ۲ تیم نماینده استان به مصاف هم می‌روند.

امـروز در ورزشگاه شهدای قـدس همدان، تیم شهرداری همـدان میزبان ذوب فلزات الوند بهـار است. ۲ تیـم بـا انگیزه‌هـای متفاوتی به میدان می‌روند و این دیـدار که طعم دربی دارد بـرای فوتبال‌دوستان استـان از حساسیت بالایی برخوردار است.

هر ۲ تیـم با تکیه بر بازیکنـان بومی قدم به میدان می‌گذارند و هر یک با اندیشه‌های خاص خود برای کسب پیروزی بازی می‌کنند.

تیم فوتبال شهرداری همدان که سابقه حضور در رقابت‌های دسته دوم را دارد امسال با هدایت هـادی گل‌محمـدی مربی جوان خـود به دنبال صعود است.

ایـن تیـم تمرینـات خوبـی را در هفته‌های گذشتـه دنبال کـرده و با آمادگـی کامل، قدم به مسابقات می‌گذارد.

سرمربی شهرداری بـا سخت دانستن رقابت در ایـن مسابقات گفـت: تمرین خوبـی را در همدان دنبـال کردیم و چند بـازی تدارکاتی را نیـز انجام دادیم و برای بـازی امروز از آمادگی کامل برخورداریم. شاگردان گل‌محمدی در این بازی خانگی به دنبال پیروزی هستند تا گام اول را محکم بردارند.

در آن سـوی دیگر میـدان، ذوب فلزات بهار قـرار دارد. این تیم که با مجـوز فدراسیون قدم بـه رقابت‌هـای لیـگ ۳ گذاشت زمـان زیادی برای آماده‌سـازی نداشت. این تیم نیز با تکیه بر بازیکنـان بومی خیلی دیر تمرینات خود را آغاز کرد. علی ضمیری مربی خـوب همدانی سکان هدایـت این تیـم را در دست گرفتـه و علیرغم فرصت کم بـرای آماده‌سازی تلاش کرده تا تیم جوانـی را روانـه مسابقات کند. بـازی ۲ تیم از حساسیـت بالایی برخوردار اسـت و هر ۲ تیم امروز برای کسب پیروزی به میدان می‌روند.

در رقابت‌های لیگ دسته سوم گروه دوم، ۱۲ تیم حضور دارند که مسابقات خود را به صورت تـک‌دوره‌ای برگـزار می‌کننـد. ایـن رقابت‌ها مقدماتی است و در مرحله نهایی لیگ دسته سوم پـس از پایان این مسابقات و صعود ۱۰ تیم برتر دنبال خواهد شد.

گـروه دوم مسابقـات بـا حضـور تیم‌های شهـرداری همـدان، ذوب فلـزات بهـار، البرز شهرداری زنجان، هرماس تبریز، شهرداری نقده، شهرداری بانه، آذرکوثر تبریز، بعثت کرمانشـاه، پیروزی کامیاران، خـوراک دام و طیور روانسر، هلال‌احمر ایلام و برق ارومیه گروه سختی است و رقابت‌ها نزدیک و فشرده خواهد بود.

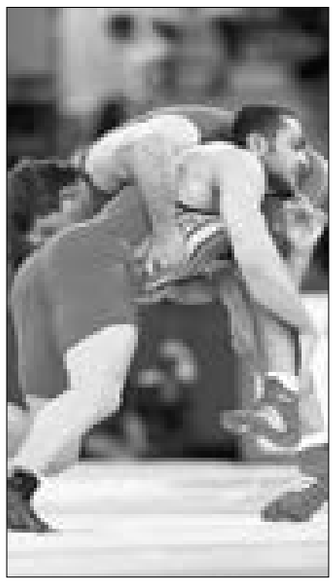

با رأی قاطع اعضای کمیته بین‌المللی المپیک

کشتی در المپیک ماندنی شد

همدان‌پیـام: بر اسـاس رأی نهایـی اعضای کمیته بین‌المللی المپیک، رشته ورزشی کشتی در بازی‌های المپیک ۲۰۲۰ و ۲۰۲٤ حضور خواهد داشت.

پیش از ایـن، اعضای هیـأت اجرایی کمیته بین‌المللی المپیک کشـتی را از مجموع ۲۵ رشته اصلی بازی‌های المپیک خـارج کرده بودند، اما ایـن رشته همراه با اسکواش و بیسبال – سافتبال رقابـت خود را برای حضـور در بازی‌های سی و دوم و سـی و سـوم انجـام داد و کشـتی بـا کسب بیشـترین رأی بار دیگر به عنوان یکی از رشته‌های اصلی قرار گرفت.

این رأی‌گیری در جریـان یکصد و بیست و پنجمین نشـست IOC در شهـر بوینس‌آیرس آرژانتین برگزار شد که ابتدا نمایندگان سه رشته اسکواش، بیسبال و کشـتی بـه ترتیب به مدت ۳۰ دقیقه آخرین نظـرات خود را مطرح کردند، سپس رأی‌گیری صورت گرفت که کشـتی یکی از قدیمی‌تریـن ورزش‌های حاضر در المپیک و ورزش اول ایران با بیشترین رأی در این بازی‌ها باقی ماند.

در ایـن جلسـه اعضـای کمیتـه بین‌المللی المپیک با ٤۹ رأی تصمیم گرفتند تا رشته کشتی در المپیـک ۲۰۲۰ توکیو حضـور داشته باشد و ورزش‌هـای بیسبال با ۲٤ و اسکواش با ۲۲ رأی نتوانستند جواز حضور در المپیک را کسب کنند.

علی‌آبادی از لیست ذوب‌آهن خارج شد

همدان‌پیـام: وحیـد علی‌آبـادی هافبک تیـم فوتبـال ذوب‌آهن کـه دچـار پارگی ربـاط صلیبی شده اسـت و نمی‌تواند برای ذوب‌آهن تا مدت‌ها بـازی کند از فهرست این تیم خارج شد.

باشگاه ذوب‌آهن یک هافبک خارجی را جانشـین این بازیکن مصدوم خود می‌کند. مسئـولان باشگاه ذوب‌آهن اعـلام کرده‌اند که حق و حقوق کامل علی‌آبادی را تا پایان فصل پرداخت خواهند کرد.

علی‌آبـادی که امسال پـاس را به مقصد ذوب‌آهـن اصفهان ترک کرد بـا بدشانسی روبه‌رو شد و در هفته سوم رباط صلیبی وی پاره شد که ماه‌ها باید دور از مسابقات باشد.

سالن‌های ورزشی همدان نیاز به تعمیر و تجهیز دارند

همدان‌پیـام: معاون سلامـت و تربیت بدنی اداره‌کـل آمـوزش و پـرورش همـدان گفت: بسیـاری از سالن‌هـای ورزشـی آمـوزش و پرورش همدان نیازمند تعمیر و تجهیز هستند.

عبدا... جعفری با بیان اینکه در استان همدان ۵۰ سالن ورزشی وجود دارد، اظهار داشت: در صورت تخصیص نیافتن اعتبار برای نگهداری تجهیزات داخل این سالـن، به مرور زمان باید منتظر از بین رفتن آنها بود.

وی بـا بیـان اینکـه بسیـاری از سالن‌های ورزشـی همدان نیاز به تعمیـر و تجهیز دارند، ادامـه داد: از آنجایی که نگهداری سالن‌ها نیاز بـه اعتبارات خاصـی دارد، مسئولان امر باید نگاه ویژه‌ای به این بحـث داشته باشند. چند سالی است که اعتبـار ویژه‌ای برای نگهداری سالن‌هـا بـه آمـوزش و پـرورش اختصاص نمی‌یابد.

جعفری بخشـی از مشـکلات پیـش رو را مربـوط به کمبـود اعتبارات دانسـت و اظهار داشـت: بخشـی دیگر نیـز به خـود سالن‌ها برمی‌گـردد؛ زیـرا باید به صـورت خودگردان هزینه‌های خودشان را تأمین کنند.

وی یـادآور شد: تعـدادی از سالن‌ها نیز با مشـکل سیستم‌های گرمایشـی و سرمایشی یا کف‌پوش مواجه هستند.

ملایر میزبان مسابقات کشتی عمومی جوانان کشور

همدان‌پیام: به دنبال درخواست هیأت کشـتی ملایـر و موافقـت فدراسیون کشـتی، شهرستان ملایر میزبان ۷۵۰ کشـتی‌گیر آزادکار جوان کشور در نخستین دوره مسابقات عمومی کشتی آزاد شد.

نخستین دوره رقابت‌های عمومی کشتی آزاد جوانـان روزهای ۲۰ تـا ۲۲ شهریورماه امسال در سالن الغدیر شهرستان ملایر برگزار می‌شود و ۷۵۰ کشتی‌گیر از استان‌های مختلف کشور به همراه ۵۰ نفر از کمیته‌های مختلف فدراسیون و داوران، در این رقابت‌ها حضور خواهند داشت.

بنابـر سهمیه‌بنـدی فدراسیـون، فدراسیـون استان‌های مازندران، کرمانشاه و لرستان هر کدام با ۳۰ کشـتی‌گیر به ملایر می‌آینـد و استان‌های خراسان رضوی، تهران، آذربایجان شرقی، توابع تهران، گیـلان، همدان و البرز نیـز هر کدام ۲۰ کشـتی‌گیر سهمیه دارنـد و استان‌های کردستان، زنجـان، گلستـان، خوزستان، مرکـزی، اردبیل، قزویـن، آذربایجان غربـی، اصفهان و فارس هر کدام با ۱۵ کشتی‌گیر و سایر استان‌ها هر یک ۱۰ کشتی‌گیر به رقابت‌ها می‌آورند.

کشـتی‌گیران متولد ۷۲/۱۰/۱۱ تا ۷۵/۱۰/۱۰ مجـاز بـه شرکت در ایـن مسابقـات هستند و مسابقـات در اوزان ۵۰، ۵۵، ٦۰، ٦٦، ۷٤، ۸٤، ۹٦ و ۱۲۰ کیلوگرم بـا ۲ کیلوگرم ارفاق وزن و نیز با شرایط جدول تک‌حذفی انجام خواهد شد.

ضوابـط داوری حاکم بـر مسابقات عمومی کشتی آزاد جوانان مطابق آخرین ضوابط اعلامی فدراسیون جهانی کشتی (فیلا) است.

در پایان این رقابت‌هـا به نفرات اول، دوم و سوم حکم و مدال اهدا خواهد شد و نفرات اول تا چهارم هـر وزن مجاز به شرکت در مسابقات انتخابی مرحله اول تیم ملی جوانان خواهند بود ضمـن اینکه نفرات اول هـر وزن مجوز حضور در جام بین‌المللی شاهد را کسب خواهند کرد.

سرمربی تالار وحدت همدان:

برای دفاع از حیثیت فوتبال همدان به زاهدان می‌رویم

همدان‌پیـام: سرمربـی تیـم فوتبـال تالار وحـدت همدان بـا ابراز خوشحالـی از ادامه حضور ایـن تیم در جام حذفی، تأکید کرد که بازی در زاهدان بـرای دفاع از حیثیت فوتبال استان است.

محمـود الماسـی اظهار داشـت: در بازی با چابهار بـرای حیثیت فوتبـال همدان بازی کنیـم و بازی تماشاگرپسندی را ارائه می‌دهیم تـا مردم لذت ببرند. وی افـزود: شرایط برای صعـود خیلی سخت اسـت و یکی از مسائلی کـه ما را اذیت کرد مسافـت طولانی بود ولی انگیزه‌های زیادی برای این دیدار داریم.

سرمربی تـالار وحدت با بیان اینکه افتخار ما بومی بودن تالار اسـت، تصریح کرد: تالار تیم خصوصی است و قره‌باغی مدیرعامل این تیـم سال‌های متمادی است کـه برای این تیم زحمت می‌کشد و از جیب و با هزینه شخصی تیم را اداره می‌کند.

الماسـی افـزود: شرایط تیـم بسیار خوب اسـت و بـا بردی کـه در لیگ استـان کسب کردیـم در صدر جدول قرار داریم و با روحیه مضاعف به مصاف نماینده چابهار می‌رویم.

خبر

وزنه‌برداران استان در مسابقات کشوری

همدان‌پیام: ترکیب تیم وزنه‌برداری جوانان همدان برای حضور قدرتمند در مسابقات قهرمانی کشور با برگزاری یک دوره مسابقه انتخابی مشخص شد.

مسابقات وزنه‌برداری انتخابی استان با شرکت ۱۲۰ وزنه‌بردار در سالن تختی همـدان برگزار شد و تیم‌های نهاوند، همدان و ملایر با درخشـش وزنه‌برداران خود در این رقابت‌ها به ترتیب در جایگاه‌های اول تا سوم ایستادند.

در ایـن پیکارهـا حسن گلپـرور از نهاوند و عباس زنـدی از ملایر خوش درخشیدند و به عنوان ستاره مسابقات معرفی شدند.

کمیتـه فنی مسابقات پس از مسابقـات انتخابی؛ حسن گلپرور، سجاد بیات، مهـرداد شفیعی، یعقوب عباسی، علی حسنی، محمدرضا شمس قمر، حسن‌علی مـرادی، عبـاس زندی و مجتبـی قره‌خانی را بـه عنوان نفرات تیـم استان در مسابقات قهرمانی کشور انتخاب کرد. مسابقات وزنه‌برداری قهرمانی کشور ۲۲ شهریورماه امسال به میزبانی شهر قم برگزار می‌شود.

تیـم منتخـب وزنه‌برداری استـان را در مسابقات قهرمانی کشـور، کرم‌خدا کاکاوند و رضا تنها به عنوان مربی و هاشم مقدم‌پناه به عنوان سرپرست همراهی می‌کنند.

آموزش نجات غریق در ملایر

همدان‌پیام: یک دوره کلاس آموزشی نجات غریق درجه ۲ در استخر تختی شهرستان ملایر برگزار می‌شود.

رئیـس هیأت نجـات غریق و غواصـی در این خصوص گفـت: این دوره آموزشـی با حضور ۳٤ کارورز آقـا و ۲۰ کارورز خانم برگزار شده که تا اوایل مهرماه سال جاری ادامه دارد. در حال حاضر، ۱۸ ناجی خانم و ۲۵ ناجی آقا در ملایـر و زیر نظر هیأت فعالیت می‌کنند و هر سال دوره‌های آمادگی و توجیهی برای ناجیان غریق مشغول به کار، برگزار می‌شود.

علـی بهزادی به ایرنا افزود: ٦ استخـر تختی، بانوان کوثر، کریم‌خان، سیفیه، کسـری و نیروگاه در ملایر فعال هستند و متقاضیان شنا در یک محیط امن زیر نظر ناجیان غریق در استخرها آموزش‌های لازم را فرا می‌گیرند و هیچ دغدغه‌ای از این لحاظ وجود ندارد.

وی از برگزاری نخستین دوره غواصی تک ستاره در سد کلان ملایر در پاییز امسال خبر داد و گفت: کارورزانی از شهرستان‌های همجوار و غرب کشـور در این کلاس‌های غواصی شرکت خواهند کرد.

رئیس هیأت نجات غریق و غواصی ملایر تصریح کرد: لازم است متقاضیان بـرای آمـوزش شنا به استخرهـای استانداردی که دارای ایمنـی کار و ضوابط قانونی هستند، مراجعه کنند.

وی برگـزاری ۲ دوره کـلاس آموزشی نجات غریق بـا شرکت ۳۰ کارورز خانـم و ۵۰ کارورز آقـا، برپایی یک دوره کلاس مربیگـری هیدروتراپی ویژه بانـوان با شرکت ۲۰ ناجی در استان و آموزش و بازآموزی احیا، امداد و نجات را از مهمترین اقدامات این هیأت عنوان کرد.

بهـزادی بیـان داشت: هیأت نجـات غریق و غواصی از سـال ۸۸ در ملایر تأسیس شد که با توجه به اقدامات صورت گرفته، طبق نظر مسئولان ورزش استان و شهرستان، این هیأت به عنوان یکی از فعال‌ترین هیأت‌های آبی بشمار می‌رود.

جدول ۱۸۸۲

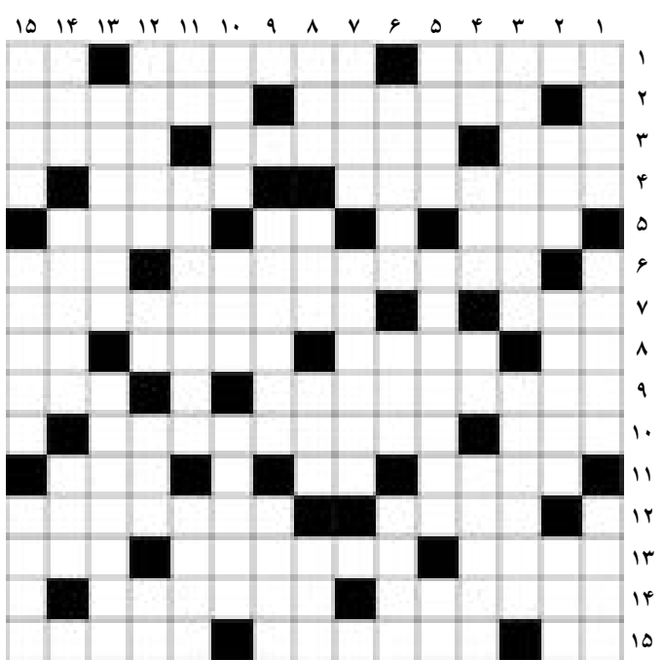

افقی

۱- پایتخت کانادا - شکسـته بند - کشـنده بی صدا ۲- بشاش - طبقـه جو زمین ۳- پـر خور - کد - قوای نظامی یک کشـور ۴- معتدل - از دنیا رفتن ۵- سـر انسـان - بالا آمدن آب دریا - قوم ترکمن ۶- گون - شهر خوردنی ۷- ابل - یت ۸- علوفه گاو - آبله فرنگـی - رجا - خودنمایی ۹- رنو - شایسـته ۱۰- سـیلاب - از درختان بومی اسـترالیا ۱۱- پرخـور - دل آزار کهنه - تکه پارچه کهنه ۱۲- یگانه - ادبا ۱۳- کمک رسـان - الهه دانش روم باستان - زنگ چهارپایان ۱۴- خربزه خوشـبو - شیطان بزرگ ۱۵- حرف تنفر - کشور جزیره ای نزدیک انگلستان - سیاهی چشم

عمودی

۱- خمیازه - ایت - دشـت ۲- شـیرینی جشـن تولد - شهر هلن - درخت سـدر ۳- برهم زننده نظم - کارتنک ۴- درخت جدول - بازداشـتن - حرف ندا - خبر گزاری ایران ۵- شب سرد - دلجویی کردن - حرف نداری ۶- همنورد - بز نر - کارها و مشاغل ۷- امید - مجموعه سـتارگان ۸- فلز چهره - مقابل حاشیه - زرد انگلیسی - برکت سـفره ۹- از انواع خط - جاودان وابدی ۱۰- به هم - نبرد - اکال ۱۱- یادداشت - واقع گرا - خفته ۱۲- لحظه به لحظه - نام آذری - پراکنـده - آب پـاک ۱۳- قضا - بازسـتدن ۱۴- محکم و سـخت - پایتخت تایوان - سـگ بیمار ۱۵- برومند - جاه و مقام - لطیف و ظریف

حل شماره قبل

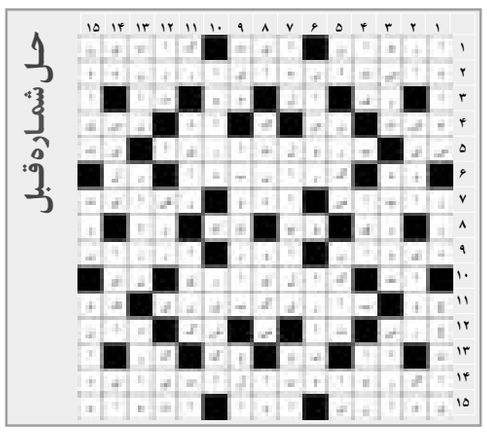

روزنامه همدان پیام
سه‌شنبه ● ۱۹ شهریورماه ۱۳۹۲ ● ۴ ذی‌القعده ۱۴۳۴ ● ۱۰ سپتامبر ۲۰۱۳
سال نهم ● شماره ۱۸۸۲

روزنامه صبح استان
اجتماعی، سیاسی، فرهنگی، اقتصادی
صاحب امتیاز و مدیر مسئول:
نصرت ا... طاقتی احسن
سردبیر: یدا... طاقتی احسن
نشانی: همدان، ابتدای خیابان مهدیه
روبروی دبیرستان شریعتی، ساختمان پیام
صندوق پستی: ٦٦٦ - ٦٥١٥٥
تلفن: ۸۲٦٤٤۳۳ (ویژه) سردبیر: ۰۹۱۸۳۱۵۱٤۳۷
نمابر: ۸۲۷۹۰۱۳ آگهی: ۸۲٦٤٤۳۳
لیتوگرافی و چاپ: پیام رسانه (۸۲۷٤۰۸۲ - ۰۸۱۱)

پیام تاریخ تمدن و فرهنگ مادستان

اوقات شرعی

اذان ظهر	۱۳:۱۳
غروب خورشید	۱۹:۳۰
اذان مغرب	۱۹:۴۸
نیمه شب شرعی	۰۰:۳۱
اذان صبح فردا	۰۵:۳۲
طلوع خورشید فردا	۰۶:۵۶

آب و هوا

پیش‌بینی وضع هوا:
صاف تا نیمه ابری، گاهی وزش باد

شهرستان	همدان	ملایر	نهاوند	کبودرآهنگ	زرین	قاسمین	قهاوند	اسدآباد	بهار
▲	۳۴	۳۳	۳۳	۳۳	۳۳	۳۴	۳۳	۳۱	۳۲
▼	۹	۱۲	۱۴	۱۲	۱۲	۶	۱۱	۱۲	۷
▲	۲۰	۲۰	۲۰	۲۰	۲۵	۳۰	۲۵	۳۰	۲۵

حکمت

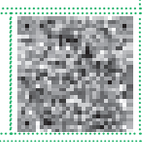

هر کس به آنچه خداوند به او داده است راضی باشد، راحت‌ترین زندگی را دارد.

امام علی(ع)

پایگاه اینترنتی..... www.Hamedanpayam.com
سامانه پیامک..... ۱۰۰۰۶۰۶۶

ارتباط با روزنامه..... info@Hamedanpayam.com
Hamedanpeyam@yahoo.com
ارتباط با مدیرمسئول..... modir@Hamedanpayam.com
ارتباط با سردبیر..... sardabir@Hamedanpayam.com
سرویس آگهی..... agahi@hamedanpayam.com
سرویس اشتراک..... eshterak@hamedanpayam.com
چاپخانه پیام رسانه..... litohoma@yahoo.com
chap@hamedanpayam.com

گزارش

همدان مستعد کسب جایگاه در نمایشنامه‌خوانی

همدان‌پیام: سومین جشنواره نمایشنامه خوانی رضوی با نکوداشت شهید احمدی‌روشن در کانون پرورش فکری کودکان و نوجوانان استان همدان ۱۶ و ۱۷ شهریورماه برگزار شد.

این جشنواره که به همت کانون پرورش فکری کودکان و نوجوان استان همدان برگزار شد، میزبان ۸ گروه نمایشی از کشور بود و استان همدان ۲ سهم از این جشنواره را به خود اختصاص داد.

فعالیت نمایشنامه‌خوانی در کانون و در کشور فعالیتی نوپاست، این جشنواره در حالی که نمایشنامه‌خوانی فعالیتی غریب در حوزه هنر و بین مردم است، بر پا شد که به نظر می‌رسد در بین برنامه‌های کانون پرورش فکری در حال نهادینه شدن است.

کارشناسان و دوستداران هنر و ادب و ارادتمندان امام هشتم بر این باورند که کارکردن برای امام رضا(ع) فقط برگزاری جشنواره نیست؛ بلکه متصل شدن به امام رضا(ع) بخش بزرگی از کار و فعالیت ماست و حال این حس خوب زاده پیوند جشنواره نمایشنامه‌خوانی با جشنواره رضوی در این جشنواره است.

نمایشنامه‌خوانی رضوی یک هنر دینی است که انسان را به تعالی می‌رساند و باعث آرامش می‌شود. از نگاه کارشناسان مرتبط به این حوزه همدان در حال تبدیل شدن به خاستگاه نمایشنامه‌خوانی است، سال گذشته ۳ گروه از استان در مراحل ابتدایی این جشنواره شرکت کردند.

۸ گروه هنری از استان‌های یزد، کردستان، همدان، بوشهر، خراسان رضوی، تهران و اردبیل برای به نمایش گذاشتن این هنر در جشنواره امسال حضور یافتند.

◣ ظرفیت همدان در برگزاری جشنواره‌های هنری بالاست

داور سومین جشنواره نمایشنامه‌خوانی رضوی در همدان در حاشیه این جشنواره به رسانه‌ها گفت: استان همدان دارای ظرفیت بالایی در برگزاری جشنواره‌های نمایشی است.

محمدجواد کبودراهنگی با اشاره به ظرفیت بالای استان همدان در برگزاری جشنواره‌های مختلف هنری و فرهنگی اظهار داشت: برگزاری جشنواره‌ها بویژه برای قشر کودک و نوجوان می‌تواند در ارتقای سطح فرهنگی و هنری جامعه ثمربخش باشد.

داور سومین جشنواره نمایشنامه‌خوانی رضوی در همدان با اشاره به انتخاب ۸ اثر برگزیده از بین ۲۴۰ اثر نمایشنامه‌خوانی ادامه داد: این ۸ اثر پس از ارزیابی داوران بر اساس ملاک‌های نمایشنامه‌خوانی انتخاب شدند.

وی با بیان اینکه متن نمایشنامه‌ها باید به طور حتم با موضوع «رضوی» ارتباط داشته باشد، گفت: برخی نمایشنامه‌ها قوی بودند، اما به محتوای متن آن توجهی نشده بود که همین امر باعث کنار گذاشتن آنها در ارزیابی‌ها شد.

کبودراهنگی ریتم کار، زمان آن، موضوع و تکنیک کار را در ارزیابی آثار مؤثر دانست و ادامه داد: نمایشنامه‌خوانی نیاز به امکانات و ابزار کار محدودی دارد، اما برای مخاطبان بسیار جذاب و دلنشین است.

وی با بیان اینکه در نمایشنامه‌خوانی باید از حداقل امکانات بیشترین بهره را برای انتقال مفاهیم برد، اظهار داشت: این موضوع بر جذابیت کار می‌افزاید. داور سومین جشنواره نمایشنامه‌خوانی رضوی در همدان در گفتگو با فارس با بیان اینکه همدان در برگزاری نمایش دارای جایگاه خوبی در سطح کشور است، ادامه داد: باید در زمینه نمایشنامه‌خوانی نیز به جایگاه مطلوبی دست یابیم.

وی گفت: استان همدان امکان برگزاری جشنواره‌های نمایشی مختلفی را دارد، پس باید از این ظرفیت استفاده کافی و وافی شود.

◣ جشنواره نمایشنامه‌خوانی رضوی به تولید محتوا کمک می‌کند

مدیرکل کانون پرورش فکری کودکان و نوجوانان استان همدان در حاشیه این جشنواره گفت: جشنواره نمایشنامه‌خوانی رضوی به تولید محتوا کمک کرده و هنرمند دینی تربیت می‌کند.

پرویز ابراهیمی با بیان اینکه آرزوی برگزاری جشنواره نمایشنامه‌خوانی رضوی را در همدان داشتیم، اظهار داشت: امیدواریم با همکاری مسئولان و مردم، این جشنواره در همدان بماند.

وی ادامه داد: اگر مسئولان و مردم نسبت به جشنواره همتی نداشته باشند جشنواره را از دست خواهیم داد.

مدیرکل کانون پرورش فکری کودکان و نوجوانان استان همدان با اشاره به اینکه مردم از جشنواره استقبال خوبی کردند، افزود: برخی از خیرین برای کمک مالی به جشنواره اعلام آمادگی کردند.

ابراهیمی با بیان اینکه نمایشنامه‌خوانی هنر جدیدی است، تصریح کرد: سال گذشته ۳ اثر از استان همدان به این جشنواره راه یافت که امسال شاهد افزایش آن به تعداد ٦۰ نمایشنامه بودیم.

وی گفت: یکی از مشکلات هنرمندان در حوزه آفرینش هنرهای دینی نداشتن محتواست که برگزاری جشنواره نمایشنامه‌خوانی به تولید محتوا کمک می‌کند.

ابراهیمی گفت: برگزاری جشنواره مقدمه رشد و شکوفایی ظرفیت‌های موجود همدان در عرصه هنر است.

وی گفت: هنر نمایشنامه‌خوانی نیاز به ابزار خاصی ندارد و در آن بازیگری هم نیست، در واقع فقط خواندن نمایش است.

سال گذشته ۳ اثر از استان همدان به این جشنواره راه یافت که امسال شاهد افزایش آن به تعداد ۶۰ نمایشنامه بودیم

ابراهیمی با بیان اینکه در برخی از کشورها نمایشنامه‌خوانی جزئی از فعالیت‌های خانواده محسوب می‌شود، ادامه داد: برگزاری جشنواره نمایشنامه‌خوانی به توسعه کتابخوانی کمک شایانی می‌کند.

مدیرکل کانون پرورش فکری کودکان و نوجوانان استان همدان افزود: جشنواره نمایشنامه‌خوانی رضوی، فرهنگ دینی و رضوی را در بین کودکان و نوجوانان نهادینه می‌کند و این مهمترین هدف برگزاری این جشنواره است. وی ادامه داد: هرقدر به موضوع کودکان و نوجوانان بی‌توجهی شود، آسیب‌های آن را در آینده بیشتر خواهیم دید.

ابراهیمی در ادامه با اشاره به اینکه سال گذشته جشنواره نمایشنامه‌خوانی رضوی در ۸ بخش برگزار شد، گفت: در جشنواره امسال به ۱٦ بخش ارتقا یافت.

وی افزود: تعداد شرکت‌کنندگان در جشنواره دور سوم در همدان نسبت به دور دوم در سال گذشته ۱۱۲ درصد افزایش کمی داشت.

مدیرکل کانون پرورش فکری کودکان و نوجوانان استان همدان با بیان اینکه ۲ هزار و ٦۰۰ نفر از اعضای کانون‌های پرورش فکری در این جشنواره شرکت کردند، گفت: در جشنواره خاطره‌نویسی رضوی که در قم برگزار شد، ۲ گروه از همدان رتبه کسب کردند. وی اضافه کرد: استان همدان در بخش پژوهشی نیز موفق به کسب رتبه دوم در کشور شده است.

ابراهیمی با بیان اینکه جشنواره نمایشنامه‌خوانی رضوی با دیگر جشنواره‌هایی که توسط اداره فرهنگ و ارشاد اسلامی برگزار شده تفاوت دارد، بیان کرد: این جشنواره، فرآیندمحور بوده و از آن به عنوان واسطه تربیتی، استفاده می‌شود.

وی ادامه داد: در جشنواره نمایشنامه‌خوانی به دنبال معرفی الگو به جامعه هستیم و هدف، اثرگذاری بر روی کودکان و نوجوانان است.

مدیرکل کانون پرورش فکری کودکان و نوجوانان استان همدان خاطرنشان کرد: برای اینکه در جامعه هنر دینی داشته باشیم باید هنرمند دینی تربیت کنیم.

◣ سال گذشته ٦۰ برنامه نمایشنامه‌خوانی در همدان اجرا شد

سردبیر ویژه‌نامه سومین جشنواره نمایشنامه‌خوانی رضوی در همدان گفت: سال گذشته در سطح مراکز کانون پرورش فکری کودکان و نوجوانان استان همدان ٦۰ برنامه نمایشنامه‌خوانی اجرا شد.

بهناز ضرابی‌زاده با بیان اینکه جشنواره نمایشنامه‌خوانی رضوی در کانون پرورش فکری فعالیتی جذاب و جدید است، اظهار داشت: اعضای کانون با نمایشنامه‌خوانی به علت اینکه نیازی به ابزار ندارد و کار گروهی است ارتباط خوبی برقرار کردند.

وی در ادامه سخنانش افزود: برای نمایش مناسب باید یک متن خوب داشت، هرقدر متون نمایشی قوی و منسجم باشند بر روی اجرای گروه‌های نمایشنامه‌خوانی تأثیر مستقیم دارد.

ضرابی‌زاده با اشاره به اینکه استان همدان در سال گذشته ٦۰ کار نمایشنامه‌خوانی اجرا کرده است، تصریح کرد: اگر استان همدان در سال‌های آتی نیز میزبان جشنواره باشد، می‌تواند بر روند فعالیت نمایشنامه‌خوانی مؤثر باشد.

گفتنی است؛ سومین جشنواره نمایشنامه‌خوانی رضوی که به همت کانون پرورش فکری کودکان و نوجوان استان همدان برگزار شد، میزبان ۸ گروه نمایشی از کشور بود و استان همدان ۲ سهم از این جشنواره را به خود اختصاص داد.

حال تنها باید اظهار امیدواری کرد که جشنواره نمایشنامه‌خوانی رضوی با همکاری مسئولان استان در همدان باقی بماند.

گردشگری

کاهش ورود مسافر به دهکده گنجنامه

همدان‌پیام: مدیر روابط عمومی دهکده تفریحی، فرهنگی و ورزشی گنجنامه از کاهش تعداد مسافران ورودی به این دهکده در سال جاری خبر داد. محمدرضا ثابتی افزود: آمار ورود گردشگران به دهکده تفریحی، فرهنگی و ورزشی گنجنامه نسبت به سال گذشته کاهش پیدا کرده است، اما مسئولان این دهکده به دنبال این هستند تا با برنامه‌های تبلیغاتی ماندگاری مسافر را در همدان و دهکده گنجنامه افزایش دهند. به گزارش ایسنا، وی ادامه داد: از مدیران مجموعه‌های گردشگری در سایر استان‌ها دعوت شده تا در جلسه‌ای نقاط ضعف و قوت دهکده گنجنامه را بررسی و برای رفع آن راهکار ارائه دهند.